

CENSUSES  
OF  
CANADA.

---

1608 to 1876.

---

RECENSEMENTS DU CANADA.

---

STATISTICS OF CANADA.  
STATISTIQUES DU CANADA.

---

VOLUME V.

---



OTTAWA:  
PRINTED BY MACLEAN, ROGER & CO., WELLINGTON STREET.  
1878.



STATISTICS OF CANADA.



STATISTIQUES DU CANADA.

# GENERAL TABLE OF SUBJECTS

OF THE

## FIFTH VOLUME OF STATISTICS OF CANADA.

	PAGES
INTRODUCTION to the Fifth Volume.....	X
FIRST PART.	
<i>Ratios, Comparisons and Deductions from the Censuses of 1851, 1861 and 1871.</i>	
TABLE A.—Areas, Dwellings, Families, Population, Sexes, Conjugal Condition, in 1871.....	2
TABLE B.—Religious Denominations and their Ratios, in 1851, 1861 and 1871.....	10
TABLE C.—Origins of the People and the Ratios, in 1851, 1861 and 1871.....	18
TABLE D.—Birth places of the People and Ratios, in 1851, 1861 and 1871.....	24
TABLE E.—Populations of Cities and Towns, with Comparisons and Ratios, in 1851, 1861 and 1871.....	32
TABLE F.—Ratios of ages for every age of life, for each Province separately and for the four Provinces together in 1871 .....	36
TABLE G.—Ages of the Children and Unmarried, and their ratios, in 1851, 1861 and 1871.....	58
TABLE H.—Ages of the Married and their Ratios, in 1851, 1861 and 1871.....	66
TABLE I.—Ages of the Widowed and their Ratios, in 1851, 1861 and 1871.....	74
TABLE J.—Mean ages of the People compared, at and above the ages indicated, for the four Provinces and England and Wales, in 1871.....	82
TABLE K.—Infirmities and their Ratios, in 1851, 1861 and 1871 .....	86
✓ TABLE L.—Occupations of the People and their Ratios, in 1851, 1861 and 1871 .....	90
✓ TABLE M.—Statement of the Component parts of the several Classes of Occupations, in 1871.....	96
TABLES N. AND O.—Number of Churches, Educational and other Institutions, their Ratios to Population, &c., in 1851, 1861 and 1871 .....	102

# TABLE GÉNÉRALE DES MATIÈRES

DU

CINQUIÈME VOLUME DES STATISTIQUES DU CANADA.

	PAGES
INTRODUCTION du Cinquième Volume.....	XI

## PREMIÈRE PARTIE.

*Proportions comparées des renseignements contenus dans les Recensements de  
1851, 1861 et 1871.*

TABLEAU A.—Superficies, Demeures, Ménages, Population, Sexes, Etat de mariage, en 1871 .....	2
TABLEAU B.—Etat sommaire des Cultes et leurs proportions, en 1851, 1861 et 1871.....	10
TABLEAU C.—Population par Nationalités et leurs proportions, en 1851, 1861 et 1871.....	18
TABLEAU D.—Population par lieux de Naissance et leurs proportions, en 1851, 1861 et 1871.....	24
TABLEAU E.—Population comparée des Villes ayant plus de 5,000 âmes et leurs proportions, en 1851, 1861 et 1871.....	32
TABLEAU F.—Population par âge, pour chaque Province séparément, et les quatre Provinces réunies, en 1871.....	36
TABLEAU G.—Ages des Enfants et Non-Mariés et leurs proportions, en 1851, 1861 et 1871.....	58
TABLEAU H.—Ages des Mariés et leurs proportions, en 1851, 1861 et 1871.....	66
TABLEAU I.—Ages des Veufs et des Veuves et leurs proportions, en 1851, 1861 et 1871 .....	74
TABLEAU J.—Ages moyens comparés de la Population à et au-dessus des âges indiqués, pour les quatre Provinces, l'Angleterre et Pays de Galles, en 1871.....	82
TABLEAU K.—Etat sommaire des Infirmités et leurs proportions, en 1851, 1861 et 1871.....	86
TABLEAU L.—Occupations de la population et leurs proportions, en 1851, 1861 et 1871.....	90
TABLEAU M.—Etat des éléments dont sont composées les classes des Occupations, en 1871.....	96
TABLEAUX N. ET O.—Nombre d'Eglises et d'Institutions publiques dans leurs rapports au chiffre de la population, en 1851, 1861 et 1871....	102

	Page
TABLES P. AND Q.—Immovable Property and Shipping, with their Ratios to Population, &c., in 1871, and the Lands and the State thereof, in 1851, 1861 and 1871.....	108
TABLE R.—Vehicles, Implements, Animals and their products, with Ratios to the Population and Superficies, in 1871 .....	118
TABLE S.—Field Products with Ratios to Population, &c., in 1851, 1861 and 1871.....	124
TABLE T.—Various Products and their Ratios, in 1851, 1861 and 1871.....	138
TABLE U.—Produce per acre.....	141
TABLE V.—Products of the Forests and Ratios, in 1871 .....	144
TABLE W.—Products of the Fisheries and Ratios, in 1871.....	43
SECOND PART.	
<i>Statistics of Marriages, Births and Deaths from the early Settlement of the Country</i>	
TABLE I.—Statement of the movement of the Catholic Population of the Province of Quebec, year by year, since its early settlement to the year 1875; followed by a Synopsis of the same by Decennials and Centuries .....	160
TABLE II.—Statement of the accumulated excess of Births over Deaths of the Catholic Population of the Province of Quebec, from 1608 to 1875, with the occasional Statement of the Population, ascertained from time to time, by Enumerations or Censuses, notices of the principal events which had a marked influence on mortality, and followed by a Synopsis by Decennials and Centuries.....	166
TABLE III.—Statement, by territorial circumscriptions, of the movement of the Catholic Population of the Province of Quebec, from its early settlement to the year 1875.....	174
TABLE IV.—Catholic Births in the City of Quebec, giving sexes, and months for each year, during One Hundred years.....	268
TABLE V.—Catholic Births in the City of Quebec, for every decenniad of a Century, with indication of sexes and months, during One Century.....	278
TABLE VI.—Deaths, with Ages and Sexes, in the Catholic Population of the City of Quebec, during One Century (First month of Age by days).....	282

	PAGE
TABLEAUX P. ET Q.—Propriété Foncière et Maritime et de leurs rapports avec la population, en 1871, et de l'état des Terres possédées, dans chaque Province, et leurs proportions, en 1851, 1861 et 1871.	108
TABLEAU R.—Rapports du nombre des Voitures, de l'Outillage agricole, des Animaux et de leurs produits à la population et à la contenance territoriale, en 1871.....	118
TABLEAU S.—Produits des Champs et leurs proportions à la population, en 1851, 1861 et 1871.....	124
TABLEAU T.—Produits divers et leurs proportions, en 1851, 1861 et 1871.....	138
TABLEAU U.—Rendement par acre.....	141
TABLEAU V.—Produits des Forêts et leurs proportions, en 1871.....	144
TABLEAU W.—Produits de la Pêche et leurs proportions, en 1871.....	148

## DEUXIÈME PARTIE.

*Statistiques des Mariages, Naissances et Décès, depuis l'origine de la colonisation du pays.*

TABLEAU I.—Etat, par année, du mouvement de la population catholique de la Province de Québec depuis l'origine jusqu'à 1875, suivi d'un Résumé par décades et par siècles.....	160
TABLEAU II.—Etat de l'excédant accumulé des Naissances sur les Décès de la population catholique de la province de Québec, de 1608 à 1875, accompagné du chiffre de la population constaté, de temps en temps, par énumération et de notes sur les principaux événements qui ont eu une influence marquée sur le chiffre de la mortalité, et suivi d'un Résumé par décades et par siècles .....	166
TABLEAU III.—Etat, par circonscriptions territoriales, du mouvement de la population catholique de la province de Québec, depuis l'origine jusqu'à l'année 1875.....	174
TABLEAU IV.—Naissances catholiques de la ville de Québec, par sexes et mois, chaque année, durant un siècle:.....	268
TABLEAU V.—Naissances catholiques de la ville de Québec, par décades, désignant le sexe et le mois, durant un siècle.....	278
TABLEAU VI.—Décès par Ages et par Sexes de la population catholique de la ville de Québec, durant un siècle (premier mois d'âge par jours.) .....	282

	PAGE
TABLE VII.—Deaths, with Ages and Sexes, in the Catholic Population of the City of Quebec, during One Century (First year by months of Age) .....	292
TABLE VIII.—Deaths, with Ages and Sexes, in the Catholic Population of the City of Quebec, during One Century (By years of Age).....	298
TABLE IX.—Deaths by Decenniads, with Ages and Sexes, in the Catholic Population of the City of Quebec, during One Century.....	328
TABLE X.—Deaths of the Catholic Population of the City of Quebec, by Decenniads of Ages and Years, during One Century.....	342
TABLE XI.—Statement of Illegitimate Births in the City of Quebec for each Year, during One Century.....	348
TABLE XII.—Statement of Illegitimate Births in the City of Quebec, for each Decenniad of a Century.....	358
TABLE XIII.—Statement of the number of Marriages by Counties and by Religious Denominations, in the Province of Nova Scotia, for the years 1866-1875, inclusive.....	362
TABLE XIV.—Statement of Condition and of Ages of Married in the Province of Nova Scotia, for the year 1870.....	366
TABLE XV.—Statement of the number of Marriages by months, and Ages for the City and County of Halifax, for the year 1870.....	370
TABLE XVI.—Statement of Births and Deaths, with Sexes, for the city of Halifax, from the years 1866 to 1876.....	374
TABLE XVII.—Statement of Deaths by Ages and Sexes, in the City of Halifax, for the year 1870.....	374
TABLE XVIII.—Causes of Deaths, with Ages, in the City of Halifax, for the year 1870.....	378
TABLE XIX.—Summary of an Investigation on Centenarianism.....	384
LIST of Census Districts .....	388
LIST of Census Sub-Districts.....	394
ALPHABETICAL Table of Subjects.....	436



	PAGE
TABLEAU VII.—Décès, par Ages et par Sexes, de la population catholique de la ville de Québec, durant un siècle, (première année par mois d'âge.).....	292
TABLEAU VIII.—Décès, par Ages et par Sexes, de la population catholique de la Province de Québec, durant un siècle (par année d'âge). .....	298
TABLEAU IX.—Décès, par Décades, par Ages et Sexes, de la population catholique de la ville de Québec, durant un siècle.....	328
TABLEAU X.—Décès, par décades d'Âges et d'Années, de la population catholique de la ville de Québec, durant un siècle.....	342
TABLEAU XI.—Etat des Naissances illégitimes de la ville de Québec, par année, pendant un siècle.....	348
TABLEAU XII.—Etat, par décades, des Naissances illégitimes de la ville de Québec, pendant un siècle.....	358
TABLEAU XIII.—Etat, par Comtés et par Confessions religieuses, du nombre des Mariages dans la province de la Nouvelle-Ecosse, pour les années 1866-1875 inclusivement.....	362
TABLEAU XIV.—Etat de la Condition et de l'Age des Mariés dans la province de la Nouvelle-Ecosse, pour l'année 1870.....	366
TABLEAU XV.—Etat du nombre des Mariages, par mois, et des Mariés de chaque âge, dans la ville et le comté d'Halifax, pour l'année 1870.....	370
TABLEAU XVI.—Etat des Naissances et Décès, par sexes, de la ville d'Halifax, de 1866 à 1876 inclusivement.....	371
TABLEAU XVII.—Etat des Décès par Ages et par Sexes de la ville d'Halifax, pour l'année 1870.....	374
TABLEAU XVIII.—Causes des Décès, avec âges, dans la ville d'Halifax, pour l'année 1870.....	378
TABLEAU XIX.—Résumé d'une Etude sur la Longévitè .....	384
LISTE des Districts de recensement .....	389
LISTE des Sous-Districts de recensement .....	395
TABLE Alphanétique des Matières.....	437

# STATISTICS OF CANADA.

---

## INTRODUCTION.

---

### VOLUME FIFTH.

The contents of this volume constitute the complement to the censuses of British North America (\*). It is divided into two parts.

The first gives the totals of the censuses of 1851, 1861 and 1871, in their proportionate relations to population and territory; the second gives the general statement of the movements of population, or vital statistics, from the earliest settlement of Europeans in Canada. A table showing the results of investigations regarding human longevity in Canada closes the volume.

The second part is necessarily restricted to the Catholic population of the Province of Quebec, the only Province which possesses complete, continuous and exact registers of marriages, births and deaths, and to the population of Nova Scotia, part of the registers of which, from 1866 to 1876, present a sufficient degree of exactitude to render them available. These records constitute the sole contribution which our country can offer to the science of human life, but it possesses an interest and importance which cannot escape the notice of specialists, besides being of general interest to the reading public.

### FIRST PART.

The summaries of the census of 1871, serving as the basis of the calculations, have been subject to a few corrections which might have been overlooked, on account of the slight relative importance of the errors detected, but it was considered best to adhere to the rule laid down, of attempting to reach the utmost correctness, notwithstanding the certainty that perfection can never be attained.

---

(\*) See the first three volumes for the detailed census of 1871, and the fourth volume for the summaries of all previous censuses.

# STATISTIQUES DU CANADA.

## INTRODUCTION.

### CINQUIÈME VOLUME.

Ce volume clot la série des travaux statistiques qu'il a été possible d'exécuter comme Complément des Recensements de l'Amérique Britannique du Nord (\*); il se partage en deux parties :

La première donne les grands chiffres des recensements de 1851, 1861 et 1871, dans leurs rapports proportionnels avec la population et le territoire; la seconde présente l'ensemble des mouvements de la population, depuis l'origine des premiers établissements européens. Le tout se termine par un tableau du résultat d'études faites sur la longévité humaine en Canada.

La seconde partie est forcément limitée à la population catholique de la province de Québec, la seule qui possède des registres complets, continus et exacts des mariages, naissances et décès, et à la population de la Nouvelle-Ecosse, dont partie des registres, de 1866 à 1870, présente un degré d'exactitude suffisant. Cet ensemble constitue la seule contribution que notre pays puisse aujourd'hui offrir à la science de la vie humaine; mais il présente un intérêt et une importance qui ne sauraient échapper à l'observation des hommes de la spécialité et qui ne peuvent manquer d'intéresser tous les lecteurs.

### PREMIÈRE PARTIE.

Les chiffres résumés du recensement de 1871 qui servent de base aux calculs, ont subi quelques corrections qu'on aurait pu négliger, à cause du peu d'importance relative des erreurs qu'elles signalent; mais on a tenu à les faire, pour rester fidèle à la règle qu'on s'est posée dans ces travaux de tendre toujours, à chaque pas, vers l'exactitude, malgré la certitude où l'on est de ne jamais atteindre à la perfection.

---

(\*) Voir les trois premiers volumes pour le Recensement détaillé de 1871, et le quatrième volume pour les Résumés de tous les recensements antérieurs.

Table **A**, divided into sections I, II and III, gives the proportions of the population to the square mile and kilometre of territorial superficies, to houses, to families, to sexes, to the condition of persons as ascertained by the censuses of 1851, 1861 and 1871.

Table **B** gives, still for the three censuses of 1851, 1861 and 1871, the proportions of each religious denomination per 1,000 of the population, and per 1,000 families.

Table **C** gives the the same proportions of each origin, and table **D** of the places of birth.

Table **E** gives the density of the population in the principal towns and cities for the years 1851, 1861 and 1871.

Table **F**, divided into five sections, is appropriated to the consideration of population by ages and sexes, according to the census of 1871. Section I, treats of the Province of Ontario; Section II, of Quebec; Section III, of New Brunswick; Section IV, of Nova Scotia, and Section V, of the four Provinces united.

This table includes the population of each age, the percentage of each age to the total population, and the number of persons at and above each year of age.

Collected in the same column is the total number of persons represented as being over 90 years of age, since the reports of extreme ages, and especially those represented to be centenarians, do not afford a degree of exactitude sufficient to be made use of. These statements of extreme old age, recorded by the proceedings of a census, cannot be interpreted as being of any further importance than as giving the number of so many people of advanced years.

Table **G** gives, by categories of age, the population of the ages of children and unmarried for the years 1851, 1861 and 1871, with the proportions to the population by ages and sexes.

This table, however, is complete only for 1871, because the censuses of 1851 and 1861 are wanting, either partly or wholly, in the information necessary for the completion of the calculations.

Tables **H** and **I** furnish the same information as table **G** with respect to the married population and to the widowed population.

Table **J** gives, for the year 1871, the mean age of the population, by categories of ages, for each Province and for the four Provinces united, the whole compared with the corresponding mean age of the population of England and Wales, according to the last English census, for the same year, 1871\*.

---

\*An error has been overlooked in the correction of proofs of page 82. In the first column of the table of mid-page, age U of the females, in lieu of 26.0, it ought to be and should be read 26.8, being the mean age of that class for England and Wales.

---

Le tableau **A**, partagé en sections I, II et III, donne les proportions de la population au mille et au kilomètre carrés de la superficie territoriale, aux demeures, aux ménages, aux sexes, à l'état des personnes, telles que constatées par les recensements de 1851, 1861 et 1871.

Le tableau **B** donne, toujours pour les trois recensements de 1851, 1861 et 1871, les proportions de chaque dénomination religieuse par 1,000 de la population et par 1,000 familles.

Le tableau **C** donne les mêmes renseignements proportionnels de chaque origine et le tableau **D**, des lieux de naissance.

Le tableau **E** donne la densité de la population des principales villes, pour les années 1851, 1861 et 1871.

Le tableau **F**, divisé en cinq sections, est consacré à l'étude de la population par âges et par sexes, d'après le recensement de 1871. La section I a trait à la province d'Ontario, la section II, à Québec, la section III, au Nouveau-Brunswick, la section IV, à la Nouvelle-Ecosse, et la section V, aux quatre provinces réunies.

Ce tableau comprend la population de chaque âge, le pourcentage de chaque âge à la population totale et le nombre de personnes à et au-dessus de chaque année d'âge.

On a réuni, sous un même chiffre, la totalité des personnes représentées comme ayant dépassé l'âge de 90 ans, pour la raison que les rapports des âges extrêmes et surtout des centenaires des recensements, n'ont aucune valeur de détail par défaut d'exactitude, et ne peuvent fournir d'autre indication que celle du nombre des vieillards d'un âge avancé.

Le tableau **G** donne, par catégories d'âge, la population des âges des enfants et des non-mariés pour les années 1851, 1861 et 1871, avec les proportions à la population par âges et par sexes.

Ce tableau, toutefois, n'est complet que pour 1871, attendu que les recensements de 1851 et de 1861 manquent, en totalité ou en partie, des renseignements nécessaires à la complétion des calculs.

Les tableaux **H** et **I** fournissent les mêmes renseignements que le tableau **G** par rapport à la population mariée et à la population dans l'état de veuvage.

Le tableau **J** donne, pour l'année 1871; l'âge moyen de la population, par catégories d'âges, pour chaque province et pour les quatre provinces réunies, le tout comparé avec l'âge moyen correspondant de la population de l'Angleterre et du Pays de Galles, d'après le dernier recensement anglais, même année 1871. (\*)

---

(\*) Une erreur d'impression a échappé à la correction des épreuves, page 82 : à la première colonne du tableau de mi-page, âge 0 du sexe féminin, au lieu de 26'0, il faut lire 26'8, total de cette moyenne pour l'Angleterre et le pays de Galles.

Tables **K I**, **K II**, **K III**, give the ratios of infirmities to the population, as derived from the information supplied by the censuses of 1851, 1861 and 1871.

Tables **L I**, **L II** and **L III** give, for the years 1851, 1861 and 1871, the ratios of occupations to the population and the ratios of occupations to each other. These tables are followed by a list **M**, showing the classification adopted for grouping professions and trades, by classes, in the censuses.

Tables **N I**, **N II**, **N III**, and **O** present the ratios to the population of churches and of benevolent and educational institutions, according to the information supplied by the last three censuses.

Tables **P** and **Q I**, **II** and **III**, give the ratios of real estate and shipping for the year 1871, and the ratios of the total territorial superficies, of the extent owned and of the land cultivated to the population for the years 1851, 1861 and 1871.

Table **R** gives the ratios to the inhabited territorial surface and population of animals, animal products, agricultural vehicles and implements for the year 1871.

Tables **S I**, **S II** and **S III** supply the same information for the years 1851, 1861 and 1871 relative to field products.

Tables **T I**, **T II**, **T III**, the same information relating to various products and furs.

Table **U**, averages per acre of certain crops in 1851, 1861 and 1871.

Table **V** gives the ratio of forest products per 10,000 acres of total territorial superficies, per 10,000 acres of unsettled territorial area, and per 1,000 of population. The ratio of cordwood, in the same table, is established by inhabited houses. The elements of these calculations are only obtainable for the year 1871.

The Tables **W I** and **W II** establish the ratios of the product of the fisheries, distinguishing the products of maritime fisheries from those of inland waters; the whole divided by Provinces and fishing Districts. This information also is to be found only in the Census of 1871.

#### SECOND PART.

The second part of the fifth volume of the Statistics of Canada, referred to at the beginning of this introduction, treats of the movement of population, usually described by the names of condition of persons, civil state, or vital statistics, that is, to the successive figures of the annual number of marriages, births and deaths.

Les tableaux **K I**, **K II**, **K III** donnent les rapports des infirmités à la population telles que dérivées des renseignements fournis par les recensements de 1851, 1861 et 1871.

Les tableaux **L I**, **L II** et **L III** donnent, pour les années 1851, 1861 et 1871, les rapports des occupations à la population et les rapports des occupations entre elles. Ces tableaux sont suivis d'un mémoire **M** qui fait connaître la classification adoptée pour le groupement des professions et métiers en classes de recensement.

Les tableaux **N I**, **N II**, **N III** et **O** présentent les rapports à la population des églises et des institutions de bienfaisance et d'éducation, d'après les renseignements fournis par les trois derniers recensements.

Les tableaux **P** et **Q I**, **Q II** et **Q III** donnent les rapports de la propriété foncière et maritime pour l'année 1871, et les rapports de la superficie territoriale totale, de la superficie possédée et de la superficie cultivée, à la population, pour les années 1851, 1861 et 1871.

Le tableau **R** donne les rapports à la contenance territoriale habitée et à la population, des animaux, des produits animaux, des voitures et de l'outillage agricole, pour l'année 1871.

Les tableaux **S I**, **S II** et **S III** fournissent les mêmes renseignements, pour les années 1851, 1861 et 1871, relatifs aux produits des champs.

Les tableaux **T I**, **T II**, **T III**, les mêmes renseignements relatifs à divers produits.

Le tableau **U** donne le rendement par acre de quelques produits des champs en 1851, 1861 et 1871.

Le tableau **V** donne le rapport de la production forestière par 10,000 acres de superficie territoriale totale, par 10,000 acres de la contenance territoriale inhabitée et par 1,000 de la population. Le rapport du bois de chauffage, dans ce même tableau, est établi par maison habitée. On ne possède les éléments de ces calculs que pour l'année 1871.

Les tableaux **W I** et **W II** établissent les rapports de la production des pêcheries, distinguant les produits de la pêche maritime des produits de la pêche faite dans les eaux intérieures; le tout partagé en divisions par provinces et par districts de pêche. Ces renseignements ne se trouvent que dans le recensement de 1871.

#### SECONDE PARTIE.

La seconde partie du cinquième volume des Statistiques du Canada, dont on a parlé au commencement de cette Introduction, a trait au mouvement de la population, qu'on désigne communément sous les noms d'Etat des personnes, d'Etat civil, c'est-à-dire aux chiffres successifs du nombre annuel des mariages, naissances et décès.

---

The sources of information are found in the parish registers, duplicates being deposited with the prothonotaries, and in the archives of the Board of Statistics of the City of Halifax. The materials of the first category have been collected by Mr. Abbé Tanguay, assisted in this labour by Messieurs the Curés of the different parishes, without whose kind and gratuitous assistance it would have been impossible to complete this work; the information in the second category has been taken from the annual reports of the Halifax Board, of which Messrs. Costley and McMillan have successively been Secretaries.

The regular registers of the Province of Quebec date from the year 1621. The number of marriages, births and deaths from 1608 to 1621 has been compiled from Champlain's and Sagard's writings. Only one marriage, one birth, and as many as 29 deaths had taken place during that period, all belonging to the City of Quebec, the only place then organized. The registers of Nova Scotia were commenced in 1864 and terminated at the year 1877.

Table **I** shows, in an uninterrupted succession of time, from the foundation of Quebec in 1608 to the 1st January 1876, the number of marriages, births and deaths of each year, for the Catholic population of the Province of Quebec, the only portion of Canada which possesses such annals.

A summary of deceniads and centuries is at the end of this table.

Table **II** is a statement of the accumulated excess of births over deaths, accompanied by the number of the population from which it is obtained, that is, the Catholic population of the Province of Quebec, as ascertained from time to time by the Censuses, details of which are contained in the fourth volume of this work. Mention has also been made in this table of events which must have exercised a sensible influence on the number of deaths. The summary by deceniads, centuries and the grand totals complete this table.

Table **III** is a statement, year by year, of the marriages, births and deaths which have taken place within the limits of the present electoral divisions, and the annual excess of births over deaths. An excess of deaths over births is shown for some of the years, at the period of the first settlement of the country and since in some localities. This is marked in the column of surpluses by inserting the sign — before the figures.

The designation and description of each of these electoral divisions are to be found at pages 390 to 394 of this volume, and the map which establishes the geographical position of each of the said Districts is inserted at the beginning of Volume I of this work. It must be remarked, however, that the cities of Quebec and Montreal and some counties, which are divided into two or more districts in the census returns, are here given as units.



Les sources de renseignement se trouvent dans les registres des paroisses, les greffes des protonotaires, et dans les registres du Bureau des Statistiques de la ville d'Halifax. Les matériaux de la première catégorie ont été recueillis par M. l'abbé Tanguay, aidé dans ce travail par Messieurs les curés des diverses paroisses, sans le concours bienveillant et gratuit desquels il eût été impossible de mener à fin cette entreprise; les renseignements de la seconde catégorie ont été pris dans les rapports annuels du Bureau d'Halifax dont MM. Costley et McMillan ont été successivement les secrétaires-directeurs.

Les registres réguliers de la province de Québec datent de 1621. Les actes de l'état des personnes de 1608 à 1621 ont été puisés dans les ouvrages de Champlain et de Sagard qui donnent des détails précis sur le tout. On compte 1 mariage, 1 naissance et 29 morts durant cette période; tous se rapportent à la ville de Québec, seule desserte alors existante.

La tenue de registres réguliers de l'état des personnes a été inauguré dans la province de la Nouvelle-Ecosse en 1864 et a cessé à l'année 1877.

Le tableau **I** offre, dans une succession non interrompue de temps qui commence à la fondation de Québec, en 1608, et s'arrête au 1er janvier 1876, le nombre des mariages, naissances et décès de chaque année, pour la population catholique de la province de Québec, la seule du Canada qui possède de semblables annales.

Un résumé, établi par décades, siècles, et par grand total, termine ce tableau.

Le tableau **II** est l'état numérique de l'excédant accumulé des naissances sur les décès, accompagné du chiffre de la population qui les a fournis, c'est-à-dire de la population catholique de la province de Québec telle que constatée de temps en temps, par les recensements, dont les détails se trouvent au quatrième volume de cet ouvrage. On fait aussi mention, dans ce tableau, des événements qui ont dû influencer d'une manière sensible le chiffre des décès. Le résumé par décades, siècles et grand total, termine ce tableau.

Le tableau **III** est un état, année par année, des mariages, naissances et décès, advenus dans les limites des circonscriptions électorales actuelles, et de l'excédant annuel des naissances sur les décès.

Quelques années, à l'origine de la colonisation du pays, et depuis quelques localités, ont présenté un excédant de décès sur les naissances; ce déficit est indiqué dans la colonne des surplus en faisant précéder le chiffre du signe — .

La désignation et la description de chacun des districts de recensements se trouvent aux pages 391 à 395 de ce volume, et la carte qui établit la position géographique de chacun d'eux, au commencement du premier volume de cet ouvrage. Il faut, toutefois, remarquer que les villes de Québec et de Montréal, et quelques comtés, qui sont portés en plusieurs divisions dans les travaux du recensement de 1871, ne subissent point ici cette subdivision.

---

This table, besides its scientific interest, in the partial and general results which it indicates, shows, in figures, the history of the settlement of each of the districts now constituting the electoral divisions, from the year 1608, the date of the foundation of Quebec by Champlain, to the 1st of January, 1876.

In examining this ascertained grand total of 415,762 marriages, of 2,434,089 births, and of 1,194,806 deaths taking place during this period of two hundred and sixty-eight years; it will be asked if no gaps and omissions exist?

These do exist here, as everywhere in the case of extensive registers of the condition of persons; but these gaps and omissions are comparatively unimportant, and it is astonishing how few of them have been found.

The gaps arise from the loss of parts of registers, due to various accidents. It must be remarked that certain gaps, ascertained to exist in the archives of parishes, are supplied by the duplicates deposited in the archives of the prothonotaries and *vice versa*. The existence of these duplicates reduces, both positively and comparatively, the losses to a very slight amount in all.

Most of the gaps are found in the years preceding 1790; very few exist in the registrations subsequent to that date. After careful consideration of the subject, it is estimated that the number of marriages missing cannot exceed 1,000; of births, 6,000, and of deaths 3,000.

It may be confidently stated that the cases of omissions or the absolute absence of registration, are comparatively few, so much care and faithfulness have been given to the work. Few of the marriages have escaped registration, a proportionately greater number of births, and a still greater number of deaths, as is always the case, must have escaped. Naturally, it is impossible to give here the numbers except arbitrarily, by approximation deduced from knowledge of the circumstances and of the domestic history of the population.

There is every reason to believe that 500 marriages and 5,000 births would be amply sufficient numbers to represent the possible maximum omissions of these two categories, through absolute want of registration, for the whole Catholic population of the Province of Quebec during 268 years.

The number must necessarily, regard being had to proportions, be much greater for deaths, when it is remembered that in periods of war and during distant expeditions, a considerable number of individuals die far from their homes, in the midst of the woods, on the sea, apart from every connection with the organization, whose duty it is to draw up juridically the certificate of death; numerous cases which must be added to omissions of registration due to other causes. It is to be remarked that the omissions in the registration of the deaths of infants, which are prevalent in many countries, as a critical examination of their lists of mortality at once shows,

Ce tableau, en dehors de l'intérêt qu'il offre pour la science, dans les résultats partiels et généraux qu'il indique, présente, en chiffres, un exposé de l'histoire de la colonisation de chacun des districts qui constituent aujourd'hui les divisions électorales de la province de Québec, et cela, depuis l'année 1608, date de la fondation de Québec par Champlain, jusqu'au 1er janvier 1876.

En examinant ce grand total constaté de 415,762 mariages, de 2,484,089 naissances et de 1,194,806 décès, enregistrés dans cet espace de deux cent soixante-huit années, on se demandera s'il n'existe pas des lacunes et des omissions ?

Oui, il en existe ici comme partout où il s'agit de registres étendus de l'Etat des personnes ; mais ces lacunes et ces omissions sont relativement peu considérables ; il est même étonnant qu'il s'en trouve si peu.

Les lacunes proviennent de la perte de parties de registres, due à divers accidents. Il faut remarquer que certaines lacunes, que l'on constate dans les archives des paroisses, sont remplies par les dépôts des doubles aux archives des protonotaires et *vice versa*. L'existence de ces doubles réduit, en somme et comparativement, les pertes à peu de chose.

La plupart des lacunes se rencontrent dans les années antérieures à 1790, il en existe très peu dans les enregistrements postérieurs à cette date.

On estime, d'après étude du sujet, que le nombre des actes de mariages manquant ne saurait dépasser le chiffre de 1,000 ; le nombre des actes de naissances manquant, le chiffre de 6,000, et le nombre des actes de sépulture, le chiffre de 3,000.

Quant aux omissions, c'est-à-dire au défaut absolu d'enregistrement, on peut affirmer qu'elles sont peu considérables, tant on apportait de soin et de fidélité à remplir cette besogne. Peu de mariages ont échappé, il manque proportionnellement un plus grand nombre de naissances et beaucoup plus de décès, comme cela a toujours lieu. Naturellement, il est impossible d'établir ici des chiffres autrement qu'arbitrairement, par approximation déduite de la connaissance des circonstances et de l'histoire intime de la population.

On a tout lieu de croire que les chiffres de 500 mariages et de 5,000 naissances seraient amplement suffisants pour représenter le maximum possible des omissions de ces deux chefs, c'est-à-dire par défaut absolu d'enregistrement, pour toute la population catholique de la province de Québec pendant 268 ans.

Le chiffre doit nécessairement être, toutes proportions gardées, beaucoup plus grand pour les décès, attendu que, surtout dans les périodes de guerres et d'expéditions lointaines, un nombre comparativement assez considérable d'individus sont morts loin de leur résidence, au milieu des forêts, sur mer, en dehors de tout rapport avec l'organisation chargée de dresser les actes de décès, tous et nombreux cas qui s'ajoutent aux cas d'omission d'enregistrement dus à d'autres causes. Il faut remarquer que les omissions d'enregistrement des décès d'enfants qui prévalent dans beaucoup de pays à un degré qui frappe de suite, à l'examen critique des listes de

here have no sensible influence, the population concerned taking a scrupulous care to bring to the Church the remains of all their dead, young and old. The registers of the Province of Quebec are, therefore, almost completely exempt from the effect of the most prolific source of error by omission, the omission of the deaths of young infants. For all these reasons, it seems fair to give 20,000 as the numerical expression of the maximum deaths omitted.

Adding to the totals on the registers, the numbers thus arrived at in these two categories of omissions, there would be the grand total result :

1608 to 1875 inclusive.	Registered.	Gaps filled up.	Omissions supplied.	Total.
Marriages.....	415,762	1,000	500	417,262
Births.....	2,484,089	6,000	5,000	2,495,089
Deaths.....	1,194,806	3,000	20,000	1,217,806

There would thus be a total accumulated excess of births over deaths of 1,277,233, on the 1st January, 1876. The deficiency between this number, increased by the amount of the whole *Catholic Immigration* to the Province of Quebec and the successive accessions of aborigines to Catholicity, from its early settlement, and the number of its present population, represents the grand total of the *Catholic Emigration* from this Province, from the beginning to the present day. The labour of this investigation, requiring to borrow information from history and necessitating a close scrutiny of the statements furnished by the much incorrect and much exaggerated statistics of immigration scattered through public documents, cannot be inserted in this volume, which must contain in its tables only figures furnished by authentic registration. It can, however, be stated with confidence that the total figure of the Catholic immigration from which the Catholic population of the Province of Quebec has sprung augmented with the number of the gradual accessions from time to time to Catholicity of aborigines, does not reach, all told, 100,000 souls. The immigration of people of French origin, included in that maximum figure, does not reach 20,000 souls, during the whole time of the settlement of the Province. It is a remarkable fact that in the migratory movements of this population, emigration shows much more than double the number as compared with the figure representing the total immigration. This phenomenon, in conjunction with the extraordinary increase of the French population, is due to the great vitality and the enormous birth rate of the French-Canadians, whose descendants are met with in every part of North America.\*

\* The Catholic population of the Province of Quebec, amounted on the 3rd of April, 1871, the day of reckoning of the last census, to 1,019,850 souls. Calculations based on such data establish roughly the figure of the total Catholic immigration from the Province of Quebec, up to 1871, as 260,000 souls, in round numbers, which figure represents the deficit in the population of the excess of births over deaths and of immigration and accession.

## INTRODUCTION.

DOMINION BUREAU  
OF STATISTICS

OCT 19 1932

mortalité de ces contrées, n'ont point ici d'influence sensible; la population dont il est question prenant un soin scrupuleux de porter à l'église la dépouille mortelle de tous ses morts, petits et grands. Les registres de la Province de Québec sont donc à peu près complètement affranchis de la source la plus féconde d'erreur par omission, l'omission des décès des petits enfants. Ceci posé, on a été porté à donner, comme expression du maximum total des décès omis, le chiffre de 20,000.

Addition faite, aux grands chiffres pris aux registres, des nombres ainsi établis de ces deux catégories d'omission, on aurait pour résultat grand total.

1608-1875 inclus.	Enregistrés.	Lacunes remplies.	Omissions réparées.	Total.
Mariages .....	415,762	1,000	500	417,262
Naissances.....	2,484,089	6,000	5,000	2,495,089
Décès .....	1,194,806	3,000	20,000	1,217,806

On aurait donc un excédant total accumulé des naissances sur les décès de 1,277,283 au 1er janvier 1876. Ce qui manque de ce chiffre, augmenté du chiffre de toute l'immigration catholique de la Province de Québec, depuis les premières années de sa colonisation, et augmenté encore du chiffre représentant l'accession des aborigènes au catholicisme, ce qui manque de ce chiffre, au dénombrement de la population, représente le grand total de l'émigration catholique de cette province, depuis ses commencements jusqu'à nos jours. Le travail de cette constatation devant s'éclairer des renseignements de l'histoire, et nécessitant une critique sévère des états très incorrects et très exagérés fournis par les statistiques d'immigration, épars dans les documents publics, ne saurait trouver place dans ce volume qui ne doit renfermer dans ses tableaux, que des chiffres fournis par des registres authentiqués. Disons, cependant, que le chiffre grand total de l'immigration qui a constitué la population catholique de la Province de Québec, ajouté au chiffre de la population aborigène, à la mesure de son accession au catholicisme, n'atteint pas le chiffre de 100,000, et que l'immigration totale française, comprise dans ce premier chiffre, n'atteint pas 20,000. C'est un fait assez étonnant, que dans l'ensemble des migrations catholiques de la Province de Québec, l'émigration compte pour un chiffre beaucoup plus que double du chiffre de l'immigration. Ce phénomène, rapproché de l'étonnante multiplication de la population canadienne française, est lié à la grande vitalité et à l'énorme natalité de cette population, dont on retrouve les descendants sur tous les points de l'Amérique du Nord. (\*)

(\*) La population catholique de la Province de Québec s'élevait au 3 avril 1871, jour du dernier recensement, à 1,019,850. Les calculs, fondés sur ces données, établissent *grosso modo* comme chiffre représentant, en nombres ronds, l'ensemble de toute l'émigration catholique, sortie de la Province de Québec, 260,000 émigrants, déficit total que présentait la population en 1871, étant donné l'excédant des naissances sur les décès, augmenté du chiffre total de l'immigration et des accessions catholiques.

In the registration and deduction of deaths, are not included the still-born, properly so called, that is, distinguished from children born alive, but who have died before registration. The latter (placed among the still-born in the statistics of some countries) are counted among the births and deaths in the figures contained in this volume. In the registers, they appear only in the entries of deaths, under the appellation of *anonymes*; but in compiling the figures for this volume, each *décès d'anonyme* has been carried to the list of births: all born alive are counted.

As to the number of still-born, all that can be said here is that it is very small compared with the total number of births; but as compared to a given population, about equal to the ordinary average, owing to the enormous birth-rate which characterizes the population in question.

Tables IV to XII, inclusive, are given to establish the ratio of births to sexes and that to months of the year, by years and decenniads; and the ratio of deaths to sexes and ages, and the proportion of illegitimate to legitimate births, also by years and decenniads.

It would have been impossible to undertake this counting for all the movements of the population, as ascertained by the registers of the whole of the Province of Quebec. The amount of labour necessary to complete such a task would have required a staff and an expenditure twenty times greater than were provided. In order, therefore, that those undertaking the investigation of so important a question might be able to arrive at satisfactory results, extracts were made of the registers of an important locality, which was at once compact and easy of access, covering a period of such length that the time embraced would supplement what the limited numbers might leave in doubt. The City of Quebec possessed the requisite conditions, and the numbers have been taken from the registers for the period of a hundred years, from the year 1771 to 1870 inclusive. It is not necessary to say that to apply the results of this enquiry to the whole series of the Province at large, the ratios of marriages, births and deaths of the City of Quebec, as compared to the population of this city, are to be measured by the proportion, derived from the ratios of marriages, births and deaths of the Province to the population of the Province.

Tables IV and V give, by years and decenniads, the births in Quebec during a secular period, by sexes and by months of births. In this table, the column headed sex omitted, is applied to the cases of the *anonymes*, spoken of above. In the column of remarks is inserted the population of the City of Quebec as shown by the censuses of different dates. The figures of several of those censuses need sometimes corrections, as remarked in the fourth volume; but these corrections are made possible by the tables of this volume. The first series of Canadian Statistics thus established furnishes the material, the elements, to any statist who, being possessed

Dans l'enregistrement et le compte des décès, ne sont point inscrits les morts-nés, proprement dits, c'est-à-dire, distingués des enfants nés vivants, mais décédés avant enregistrement. Ces derniers (placés parmi les morts-nés dans les statistiques de certains pays) sont comptés à la naissance et au décès, dans les chiffres des tableaux de ce volume. Dans les registres, ils n'apparaissent que dans les entrées des décès, sous l'appellation d'*anonymes*; mais dans la compilation des chiffres de ces tableaux, chaque *décès d'anonyme*, a été porté pour un, au compte des naissances : tous les nés-vivants sont donc comptés.

Quant au chiffre probable des morts-nés, tout ce que l'on peut dire ici c'est qu'il est très faible, comparé au nombre total des naissances; mais comme nombre comparé à la population, à peu près égal aux moyennes ordinaires, attendu l'énorme natalité qui caractérise les mouvements de la population dont il est question.

Les tableaux du numéro IV jusqu'au numéro XII, inclusivement, sont établis pour faire connaître les rapports des naissances aux sexes et aux mois de l'année, par années et par décades, les rapports des décès aux sexes, aux âges, et la proportion des naissances illégitimes aux naissances légitimes, aussi par années et par décades.

Il eût été impossible d'entreprendre ce dépouillement pour tous les mouvements de population constatés par les registres de toute la province de Québec : la somme de travail nécessaire pour mener à fin pareille entreprise aurait exigé un personnel et une dépense vingt fois plus considérables que ceux dont on pouvait disposer. Pour permettre, à ceux qui voudraient entreprendre l'étude de cette importante question, d'arriver à des résultats satisfaisants, on a fait le dépouillement des registres d'une localité importante, compacte et de facile accès, et cela pour une période suffisamment longue pour que le temps serve de complément à ce que l'exiguité des chiffres pourrait laisser en doute.

La ville de Québec se trouvant dans les conditions voulues, on en a computed les registres pour une durée de cent ans, de l'année 1771 à l'année 1870 inclusivement. Point n'est besoin de dire que, pour appliquer les résultats de cette enquête à toute la série des chiffres de la province entière, il faut tenir compte des rapports et des proportions des mariages, naissances et décès de la ville de Québec à la population de la ville, comparée aux mêmes rapports et proportions de toute la province.

Les tableaux **IV** et **V** donnent par année et par décades, les naissances de la ville de Québec, pendant une durée séculaire, par sexes et par mois de naissances.

Dans ce tableau, la colonne dite de *sexe omis*, s'applique aux cas des *anonymes* dont on a parlé ci-haut. Dans la colonne des remarques on trouve inscrite la population catholique de la ville de Québec, telle qu'établie par les recensements de diverses époques.

Les chiffres de plusieurs de ces recensements sont sujets à correction, comme on en a fait la remarque dans le quatrième volume de cet ouvrage; ces corrections sont

---

---

of sufficient aptitude, industry, time and perseverance should desire to accomplish here works similar to those published in other countries, a thing heretofore impossible.

Table **VI** gives the deaths by sexes and days for the first month of age. It must be observed here, as applying to all these tables and to all the registers of deaths by ages, that the true ages in a series of deductions can only be obtained by calculations, revising and correcting the figures, distributing over the previous and subsequent ages the surcharges which have accumulated on certain ages, through the universal habit people have of giving a period for an exact date.

It is in this way that, in the language of many of those who supply the information to be entered in the registers *a fortnight* is very often an expression meaning *nearly or about a fortnight*. The child whose age is thus entered might be only 12 days or might be 18 days; one month old (entered 30 or 31 days) is often said of a child dying in, for instance, the twenty-fifth day of its existence.

This manner of answering questions has influenced the counting of the deaths of each month of the first year of age, as is at once apparent. Sooner or later the increasing or decreasing ratio of deaths is sure to be found, establishing a criterion of corrections to be made.

In the same way, in the information given for years of age, 30, 40, 50, 60, 70, 80 years are expressions which have no very precise meaning.

As to extreme ages, the entries of 100 years and upwards are usually exaggerations. These centenarians are extremely rare, as may be seen in the last table of this volume by the investigation on longevity.

The defect just pointed out is to be found in all registers of the condition of persons, and there are none kept with a sufficient degree of exactitude to dispense with critical examination, so as to take account of the real state of matters, revise and correct by redistribution, a labour, it may be added, much easier and more profitable than at first sight it would seem to be. In the table in question, the nature of the work prescribes that the figures be given as collected, leaving for the statist working them, on his personal responsibility, the task of rectifying such error of statement.

Table **VII** gives the number of deaths in each year of the secular period named, for the first year of existence by months of age.



---

rendues possibles au moyen des tableaux de cette seconde partie ; c'est un travail à faire pour le statisticien qui pourra y mettre les aptitudes, l'industrie, le temps et la patience nécessaires.

Le tableau **VI** donne les décès par sexes et par jour, pour le premier mois d'âge.

Il faut ici placer une remarque qui s'applique à tous ces tableaux et à tous les registres de décès par âges, pour établir que les âges véritables d'une série de paroils décomptes ne peuvent être obtenus que par des calculs de contrôle et de correction, qui distribuent, sur les âges antérieurs et postérieurs, les surcharges accumulées sur certains âges, par l'habitude universelle qu'ont beaucoup de gens de donner une époque pour une date précise.

C'est ainsi que, dans le langage de ceux qui fournissent les renseignements qui entrent dans les registres, *15 jours* est très souvent une expression qui signifie *environ 15 jours, autour de 15 jours* ; l'enfant dont on inscrit ainsi l'âge pouvant n'avoir que 12 jours, ou en avoir 18 :—âgé d'un mois (inscrit 30 ou 31 jours) se dit souvent d'un enfant décédé à son vingt-cinquième jour d'existence, par exemple.

Cette manière de répondre aux questions a influencé le compte des décès de chaque mois de la première année d'âge ; la chose est surtout évidente pour les premiers mois ; mais on finira par trouver les raisons décroissantes et croissantes des décès par âges.

De même dans l'enregistrement par années d'âge, 30 ans, 40 ans, 50 ans, 60 ans, 70 ans, 80 ans, etc., sont des expressions qui n'ont point toujours une signification bien précise.

Quant aux âges extrêmes, les entrées de 100 ans et au-dessus constituent, pour la plupart, des exagérations d'âges. Les centenaires sont extrêmement rares, comme on pourra le voir plus loin par l'étude sur la longévité, qui constitue la matière du dernier tableau de ce volume.

Les défauts que l'on vient de signaler sont, à des degrés divers, de tous les registres de l'Etat des personnes, et il n'en existe point qui soient tenus avec un degré d'exactitude suffisant pour dispenser la critique, qui veut se rendre compte de l'état réel des choses, de les contrôler et de les corriger par un travail de redistribution, travail, du reste, beaucoup plus facile et beaucoup plus fructueux qu'il ne semble devoir être à premier abord.

Dans les tableaux dont il est ici question, on est tenu, par la nature de l'ouvrage, à ne donner que le chiffre constaté, tel quel ; laissant au statisticien qui veut en tirer partie de faire, sur sa responsabilité propre, le travail de rectification.

Le tableau **VII** donne le nombre des décès de chaque année de la période séculaire mentionnée, pour la première année d'existence, par mois d'âge.

Table **VIII** refers to deaths by ages, counted by years. The subject of the two preceding tables enters as a constituent part of the first division of this table 0 to 1. All the deaths of persons said to have exceeded 100 years are collected in a single column, under the heading *over 100*; from the reason already assigned, the absolute uncertainty of the information regarding reported extreme ages.

Tables **IX** and **X** are the summaries by decenniads, of the tables immediately preceding.

In these Tables, from VI to X inclusive, the columns headed "sexes omitted" have not exclusively reference, as in the case of births, to the *anonymes*, but include also a certain number of other deceased young infants whose sex is not mentioned. The number of those whose sexes are omitted of the class of *anonymes* is 2,617, as shown in the birth tables, while the total of sexes omitted of the dead amounts to 3,125, including 508 omissions of sexes, besides the *anonymes*. All these children whose sex is not mentioned belong to the first day of age.

Tables **XI** and **XII** contain the account of the illegitimate births registered in the different registers of the city of Quebec. As noted in the table, page 353, it must not be forgotten that a considerable proportion of these illegitimate births come from other parts of the country and even from abroad, especially in consequence of the fact that the port of Quebec is a port of landing for emigrants having various destinations.

The same thing takes place with regard to the amount of mortality, which is found to bear in all the cities, and especially in the seaports and at the landing places of immigrants for different destinations, a surplus of deaths, over and above the excess inherent to populations of cities. The comparison of the figures of the tables, by localities, gives, by induction, the approximate value of these surcharges.

It should be observed, again, that, freed from these surcharges, the mortality of the city of Quebec does not much differ, except in times of epidemics, and especially epidemics in the case of infants, from the mean mortality of the rest of the Province. It is not so with the City of Montreal, the mortality of which, even after deducting surcharges, still remains excessive in proportion to the rest of the country, especially during a certain number of years past.

Tables XIII to XVIII, inclusive, relate to the movement of population of the Province of Nova Scotia, especially of that of the City of Halifax. An office for the registration of the condition of persons was established in Nova Scotia in 1864 and closed in 1877. The registration of marriages during the period 1866-75 inclusive, was made

Le tableau **VIII** se rapporte aux décès par âges, comptés par années. La matière des deux tableaux précédents entre comme partie constituante de la première division de ce tableau 0 à 1. On a réuni dans une seule colonne, sous le titre *plus 100*, tous les décès de personnes dites avoir atteint ou dépassé l'âge de 100 ans; pour la raison, assignée plus haut, de la grande incertitude de ces renseignements sur les âges extrêmes.

Les tableaux **IX** et **X** sont les résumés, par décades, des tableaux immédiatement précédents.

Dans les tableaux qui précèdent, de VI à X inclusivement, les colonnes qui portent pour titre *sexe omis* n'ont plus exclusivement trait aux *anonymes*, comme dans les tableaux des naissances; mais comprennent encore un chiffre qui représente l'omission, dans les registres, du sexe d'autres jeunes enfants décédés. Le nombre de *sexes omis* de la classe des *anonymes* est de 2,617, comme inscrit aux naissances, le nombre total de *sexes omis* des décès est de 3,125; c'est-à-dire comprenant 508 omissions de *sexe* en sus des *anonymes*. Tous ces décédés de *sexe omis* appartiennent au premier jour d'âge.

Les tableaux **XI** et **XII**, sont le compte des naissances illégitimes enregistrées dans les divers registres de la ville de Québec. Il faut remarquer, comme le constatent ces tableaux, que jusqu'à l'année 1829, il n'y avait qu'une seule paroisse, pour toute la ville de Québec. Comme il en est fait note au tableau, page 353, il ne faut pas oublier qu'une assez large proportion de ces naissances illégitimes provient des autres parties du pays et même des pays étrangers, de ce dernier chef principalement par le fait que le port de Québec est un port de débarquement d'émigrés de toutes destinations.

Il en est de même pour le chiffre de la mortalité, qui se trouve à supporter, comme dans toutes les villes et surtout les ports de mer et d'arrivages d'immigrants, à destinations diverses, une surcharge de décès, en sus de l'excédant de mortalité inhérent aux agglomérations urbaines.

La comparaison des chiffres des tableaux, par localités, donne par induction la valeur approximative de ces surcharges.

Notons encore que, débarrassée de ces surcroits, la mortalité de la ville de Québec ne diffère pas beaucoup, sauf les années d'épidémies locales ou générales et surtout des épidémies sur les enfants, de la mortalité moyenne du reste de la province. Il n'en est pas ainsi de la ville de Montréal, dont la mortalité, même allégée des surcharges, demeure encore excessive, par rapport au reste du pays, surtout depuis un certain nombre d'années.

Les tableaux de XIII à XVIII, inclusivement, ont trait aux mouvements de la population de la province de la Nouvelle-Ecosse, et particulièrement de la ville d'Halifax. Un bureau, chargé d'enregistrer l'état des personnes, fut établi dans la Nouvelle-Ecosse en 1864 et fermé à l'année 1877.

---

regularly and completely—with few probable omissions—for the whole Province; but the registration of births and deaths was incomplete everywhere, except for the City of Halifax, the returns of which are sufficiently correct for the years mentioned in the tables in this volume. In making extracts from these returns, only those have been taken which were characterized by such correctness as admitted of their being used as elements of statistics. Whatever did not possess this character was set aside in the preparation of the following tables.

Table **XIII** gives the summary of the number of marriages contracted in Nova Scotia during the period from 1866 to 1875 inclusive, indicating the territorial divisions in which the marriages took place. For the year 1870 there has been added the religious profession, according to the rites of which the marriage was celebrated. The year 1870 has been chosen, because it is to this year that the condition of the population furnished by the last census refers, and that, for other years of the period, the population could only be determined by approximate calculations. For a similar reason, as also because of the forced saving of labour, tables **XIV** and **XV**, which supply information as to the condition and age of the married, have also been restricted to the year 1870.

Tables **XVI** and **XVII** furnish, distinguishing the sexes, the numerical statement of the births and deaths in the population of the city of Halifax, from 1866 to 1876, inclusive, indicating the number of births by months, and the ages of the dead for the year 1870.

Table **XVIII** is the recapitulation of the causes of death contained in the reports for the city of Halifax, for the year 1870. As has been said above in reference to the registers of the Province of Quebec, all these operations have necessarily been made on the ascertained movements of the population, within the limits prescribed by the conditions of time and means at the disposal of this service. The detailed information contained in the large collection of the registers of the Province of Quebec, and in the interesting, though small, collection of the registers of the Province of Nova Scotia, is far from having been exhausted in the summaries in this volume, although these summaries may suffice as elements in extensive work of the highest interest to those who are engaged in studying the laws and influences which govern the movements of population, and the life of man on earth. Besides, the course being given and the exploration of the ground being made, it will be comparatively easy to continue these labours. The study of these tables is a new proof of the absolute necessity of taking long continued and uninterrupted registration to establish the death-rate of a population.

L'enregistrement des mariages, durant la période 1866-75, inclusivement, de l'existence de ce bureau, s'est fait régulièrement et complètement,—sauf quelques omissions probables—pour toute la province; mais les enregistrements des naissances et des décès sont restés incomplets, excepté pour la ville d'Halifax dont les retours sont suffisamment exacts pour les années mentionnées dans les tableaux de ce volume.

Du dépouillement de ces retours on n'a pris que ce qui se présentait avec des caractères d'exactitude capables de les faire admettre comme éléments de travaux statistiques; tout ce qui ne revêt pas ces caractères a été mis de côté, dans la confection des tableaux qui suivent.

Le tableau **XIII** donne le résumé du nombre des mariages contractés dans la Nouvelle-Ecosse, pendant la période de temps écoulée de l'année 1866 à l'année 1875 inclusivement, avec l'indication des divisions territoriales dans les limites desquelles ces mariages ont eu lieu; on y a ajouté, pour l'année 1870, l'indication de la confession religieuse selon les rites de laquelle le mariage a été célébré.

On a choisi l'année 1870, parce que c'est à cette année que se rapportent les états de population fournis par le dernier recensement, et que, pour les autres années de la période, la population ne peut être établie que par calculs approximatifs. C'est pour la même raison et encore, pour raison d'économie nécessaire de travail, que les tableaux **XIV** et **XV**, qui fournissent les renseignements de la condition et de l'âge des mariés, ont été aussi limités à l'année 1870.

Les tableaux **XVI** et **XVII** fournissent, en distinguant les sexes, l'état numérique des naissances et des décès de la population de la ville d'Halifax, de 1866 à 1876 inclusivement, avec l'indication du nombre des naissances, par mois, et de l'âge des décédés, pour l'année 1870.

Le tableau **XVIII** est la récapitulation des causes de décès pour la ville d'Halifax et pour l'année 1870.

Comme il a été dit ci-haut, à l'occasion des registres de la Province de Québec, on a été forcément tenu de maintenir toutes ces opérations, sur les mouvements constatés de la population, dans les limites prescrites par les conditions de temps et de moyens attribués à ce service. Les renseignements de détail fournis par la grande collection des registres de la Province de Québec, et l'intéressante, bien que peu considérable, collection des registres de la province de la Nouvelle-Ecosse, sont loin d'avoir été épuisés dans les résumés qui suivent, comme il est facile de le voir; malgré cela ces résumés peuvent suffire, comme éléments, à des travaux considérables et du plus haut intérêt pour ceux qui s'occupent d'étudier les lois et les influences qui président aux mouvements des populations, à la vie de l'homme sur la terre. Au reste, la marche étant donnée et le terrain étant exploré, il sera comparativement facile de continuer ces travaux, quand on le voudra.

L'étude de tous ces tableaux offre une nouvelle preuve de la nécessité absolue qui existe de posséder une série non interrompue de constatations, couvrant une longue suite d'années, pour déterminer le taux moyen de la mortalité d'une population.

---

---

Table **XIX**, and last of this volume, may be called a necessary complement to the whole of the second part of the Canadian statistics. It summarises the results of an investigation of longevity in Canada, in relation to which it is necessary to offer a few remarks and explanations in detail.

The first labour performed on entering into the investigation of this question of longevity has been to collect the names of persons reported as dying after having reached the age of a hundred and upwards. For this purpose the schedules of censuses, parts of the registers of parishes, books, journals, and reviews have been consulted. This has produced a total of 421 names of reputed centenarians, and a note was taken of all the indications respecting each individual named by the documents making mention of the case. These 421 names belong to the Provinces of Ontario, Quebec, Nova Scotia, New Brunswick and Prince Edward Island; they also belong to the different nationalities composing the population; Aborigines, Germans, English, Scotch, French, Irish, and to the different religious beliefs.

The majority of these 421 individuals reputed centenarians, belong to the class of people born out of the country, and whose antecedents (before immigration) remain absolutely unknown. For the greatest number of them no information bearing on the question exists beyond the assertion, pure and simple, that they had exceeded the age of 100 years at death, giving the alleged age at the time the death occurred. The greatest age thus assigned in the whole list was 130, that of a woman of French origin, supposed to have been born in Canada, and who died in the State of New York. Not even a semblance of proof could be found to corroborate the information given by the journal which announced her death.

The error or falsity of the assertion of the extreme age indicated, is deduced in many of these cases of alleged centenarians, from the examination of circumstances in their lives, of which information has been obtained. In this way, by examining the schedules of the censuses of 1851, of 1861, and of 1871, it has been discovered that many of these centenarians, having continued to live in the same locality, whose identity could be ascertained, have become 15, 20 and even, in one case, 31 years older, in the interval of ten years between one census and the other. The rigorous signification of the elimination of so many names from the first list means only, that there is no proof of the precise ages of these people, or that it has been impossible to identify the persons; there is a moral certainty that a few centenarians exist among all those alleged to be so, without the possibility of obtaining proof of the age which has been reached, but that the number is very small.

As the question here is of the admission into the definitive list, of only individuals whose ages could be proved by authentic documents, examined with a rigorous scrutiny, in short, as it is a question of establishing facts, the number of 421 names has been reduced to 82 names, which are to be found in Table **XIX** of this volume.

Le tableau **XIX** et dernier de ce volume était le complément, pour ainsi dire obligé, de toute cette seconde partie du cinquième volume des Statistiques Canadiennes; il résume les résultats d'une étude de la longévité en Canada, à propos de laquelle il convient d'offrir quelques remarques et explications détaillées.

Le premier travail fait, en entrant dans l'étude de cette question de longévité, a été de recueillir les noms de personnes dites être mortes après avoir atteint l'âge de cent ans et plus. Pour cela, les cahiers de recensements, une partie des registres des paroisses, des livres, des journaux et des revues ont été consultés; ce dépouillement a produit une liste de 421 noms de réputés centenaires, avec note de toutes les indications fournies, sur chaque individu nommé, par les documents examinés.

Ces 421 noms appartiennent aux provinces d'Ontario, de Québec, de la Nouvelle Ecosse, du Nouveau-Brunswick et de l'Île du Prince-Edouard; ils appartiennent aux différentes nationalités qui composent la population,—aborigène, allemande, anglaise, écossaise, française, irlandaise,—et aux différentes confessions religieuses qui se partagent les croyances.

La majorité de ces 421 individus, réputés centenaires, appartient à la classe des gens nés hors du pays et dont les antécédents (avant immigration) demeurent absolument inconnus; pour le plus grand nombre d'entre eux, aucun autre renseignement relatif à la question n'existe, en dehors de l'assertion pure et simple qu'ils avaient dépassé l'âge de 100 ans à l'époque de leur mort, donnant l'âge prétendu, lors du décès; le plus grand âge ainsi assigné de toute la liste s'élève à 130 ans, dont le sujet est une femme d'origine française, supposée née en Canada, morte dans l'Etat de New-York, à propos de laquelle aucun des renseignements, fournis par le journal qui annonçait son décès, n'a pu être corroboré, même par un semblant de preuve.

L'erreur ou la fausseté de l'assertion de l'âge extrême indiqué se déduit, pour beaucoup de ces prétendus centenaires, de l'examen des circonstances de leur vie dont on a pu obtenir connaissance; c'est ainsi qu'en examinant les cahiers de recensement de 1851, de 1861 et de 1871, on découvre que beaucoup de ces soi-disant centenaires, ayant continué d'habiter la même localité, dont l'identité a pu être constatée, ont été vieillis de 15, de 20 et même de 31 ans, dans un cas, dans l'intervalle des dix années écoulées d'un recensement à l'autre.

La signification rigoureuse de l'élimination des noms de la première liste est que l'on ne connaît pas l'âge précis des vieillards qu'ils désignent, ou que l'identité de personne n'a pu être prouvée; néanmoins il y a certitude morale qu'il se trouve quelques véritables centenaires, parmi toutes ces personnes prétendues telles pour lesquelles il n'a pas été possible de trouver la preuve de l'âge atteint; mais qu'il s'en trouve bien peu.

Comme il s'agissait ici de n'admettre, dans la liste définitive, que les noms des individus dont l'âge se pourrait prouver par des documents authentiques, examinés avec l'œil d'une scrupuleuse critique, comme il s'agissait, en un mot, d'une constatation de fait, la liste de 421 noms a été réduite aux 82 noms qui se trouvent inscrits dans le tableau **XIX** de ce volume.

---

To understand fully the difficulties, delays, impediments, researches and care involved, it is necessary to have personally shared in this labour. Often many records, not relating to the individual in question, must be examined owing to the complication produced by the same names; obstacles, besides, arising from the variations in the names or Christian names of the same families and of the same individuals; several names have been forcibly thrown aside on account of such difficulties.

Only the names of those are inserted in the Table whose identity could be established: 1. By the record of birth. 2. By the record of death. 3. By the records of marriage of the persons themselves, or of parents, when necessary. 4. By the record of births and deaths of brothers and sisters. In the case of some of these names certain details could not be met with, although perhaps existing; but in these instances the information wanting has been supplied by the records of births, marriages and deaths of the parents, or by rigorously ascertained collateral facts, presenting direct and conclusive proof of the identity of the person and of the necessary dates. This investigation has the greater value in the important question of longevity, that it refers to a population which, more than any other, perhaps, presents frequent examples of long life.

To execute this labour faithfully, several thousand records of marriages, births and deaths were examined, and over 1,000 of such acts were studied and verified, directly relating to the 82 old people whose names are inserted in Table XIX. This table, giving the name of the person, the sex, the place of birth, the occupation (in the case of the men), the alleged age, the verified age at the moment of death, the day, the month and the year of birth, the day, the month and the year of the marriage or marriages (with some exceptions), the place of burial, the day, month and year of death, requires only a few remarks as to details to form a complete report of the whole investigation. The records of these cases are deposited in the Department of Agriculture. These papers contain authentic copies of registration and such remarks and information as concern the person to whom each package relates. Besides what is contained in these records of cases, extensive information was derived from the repertory of the registers of the whole Province of Quebec, which constitutes the *Dictionnaire Généalogique* of M. Tanguay, both from the manuscript as well as from the printed parts: this work is still far from being terminated. In fact, if it had not been for that source of investigation, the result of many years of labour, the number on the list would have been very considerably reduced. The indications of the *repertoire* have been verified by reference to the register.

Before entering into a few interesting details of these researches, it may be well to notice that out of 82 cases verified, there were found only nine centenarians, five men and four women; that is 2.13 verifications per cent of the total presumed or alleged number of 421, and 10.37 centenarians per cent. of the number of those whose ages are proved.



Il faut avoir contribué personnellement à de pareils travaux pour comprendre parfaitement les difficultés, les lenteurs, les embarras, les recherches, les soins auxquels ils donnent lieu. Il a fallu souvent examiner bien des actes ne se rapportant pas aux individus alors en question, à cause de la complication qu'apporte la multiplication des mêmes noms : des embarras arrivent encore par les variantes apportées dans les noms des mêmes familles et des mêmes individus, plusieurs noms ont dû être mis de côté, à cause de ces difficultés.

Ne sont inscrits au tableau que les noms de ceux dont on a pu établir l'identité : 1o. par l'acte de naissance ; 2o. par l'acte de décès ; 3o. par les actes de mariage des parents et des individus eux-mêmes ; 4o. par les actes de naissance et de décès des frères et sœurs. Pour quelques-uns de ces noms, certains actes n'ont pu être rencontrés, bien qu'existant peut-être ; mais dans ces cas, l'information manquant s'est trouvée suppléée par les actes de naissance, de mariage et de décès des parents ou par la constatation rigoureuse de faits collatéraux, offrant une preuve directe et concluante de l'identité de personne.

Cette étude a d'autant plus de valeur, dans la question si importante de la longévité, qu'elle se réfère à une population qui, plus qu'aucune autre, peut-être, offre de fréquents exemples de longue vie.

Pour mener à fin tout ce travail, des milliers d'actes de mariages, de naissances et de décès ont été dépouillés, dont plus de 1,000 ont directement et immédiatement trait aux 82 vieillards dont les noms se voient inscrits au tableau XIX. Ce tableau donnant le nom de la personne, le sexe, le lieu de naissance, l'occupation (pour les hommes), l'âge allégué, l'âge vérifié au moment du décès, le jour, le mois et l'année de la naissance, le jour, le mois et l'année du ou des mariages à quelques exceptions près, le lieu de sépulture, le jour, le mois et l'année du décès, ne demande que quelques remarques de détails pour former un résumé complet de toute l'enquête. Les dossiers de chaque cas sont déposés au Département de l'Agriculture ; ces dossiers contiennent la copie authentique des actes et telles remarques et renseignements concernant la personne à laquelle chaque dossier se rapporte. En dehors des pièces de ces dossiers on a largement puisé aux renseignements fournis par le répertoire général des actes de l'état des personnes, qui constitue le *Dictionnaire Généalogique* de M. l'Abbé Tanguay, partie publiée et partie manuscrite, *laquelle est cependant assez loin d'être terminée* : au fait, sans ce travail, fruit de longues années de labeur, le chiffre des constatations d'âge eut été notablement moindre. Il va sans dire que les indications données par le Répertoire ont été contrôlées sur les registres mêmes.

Avant d'entrer dans quelques détails intéressants de ces recherches, il convient de faire de nouveau remarquer que sur 421 cas, 82 seulement ont pu subir l'épreuve d'une constatation rigoureuse d'identité de personne et d'âge, et d'attirer l'attention sur le fait que, sur 82 cas constatés, il ne s'est trouvé que 9 centenaires, cinq hommes et quatre femmes ; c'est donc 2.13 allégations confirmées par cent sur le nombre total allégué, et 10.97 centenaires par cent sur le nombre de ceux dont les âges sont prouvés.

The two extreme verified ages are 113 and 109 years, numbers 33 and 48 of the Table. Among the individuals given in the table who have not attained or exceeded the age of 100 years, seven have lived to the age of 99, and among these 82 pretended centenarians several were not even nonagenarians and one not even an octogenarian. One, not born in the country, who was reputed to be 112 was only 81 years of age, as was ascertained by the authentic copy of his record of birth, obtained from the registers of the City of Bordeaux (France), from indications left by himself of the name of his natal parish, with the names and surnames of his father and mother.

It is of importance to give certain details of a few of the names on Table XIX, some as instances of the proceedings according to the method adopted in every case, the others for some special circumstances which call for more particular attention.

In the case of François Dagneau (No. 15), the record of birth accredited to this François was conscientiously taken from the registers, but this first record of the birth of a son François, born to François Dagneau and Veronique Godreau, was the record of that of a brother, who was born and died in the same year. The first François was born on the 3rd of December, 1775, and he died on the 6th of the same month of the same year, being three days old. A year after, the François of the table succeeded to the name of his elder brother, at the date mentioned in the table, a mistake having been committed in the identity of the person.

The case of Descombes (No. 18) has this particular interest, that it formed the subject of a biographical and obituary notice, published in *Le Journal de l'Instruction Publique*, for the year 1858, page 219. In the record of interment, Pierre Descombes is stated to have been 112 years of age, which would have shown his birth to have taken place in 1746. The authentic record of his birth was obtained at the *Mairie* of Bordeaux, Department of the Gironde, France, and this record proves that "Pierre, legitimate son of Pierre Descombes, *maitre de bateau*, and of Marie Roux "of the Parish of St. Michel de Bordeaux," was born in January, 1777. The identity is proved by the record of marriage of Pierre Descombes, who gives the names and surnames of his father and mother, and the name of the parish in which he was born at Bordeaux.

The case of François Forcier (No. 27), is one of those rare cases in which the reputed is less than the real age. He was the eighth of thirteen brothers and sisters, all following each other at almost regular intervals of two years. He was the only one of the family who bore the name of François.

The cases of François Forgues (No. 28) and of Marie-Magdeleine Savard (No. 72) have this peculiarity, that they were the objects of a special investigation by an investigator very well known in Canada, Mr. Jacques Viger, in 1829. His work is entitled, "*Des faux et vrais Centénaires*," (*Répertoire National*, vol. II, p. 371 and onwards.) M. Viger came to the conclusion that François Forgues *dit* Monrougeau was not

Les deux âges extrêmes constatés sont de 113 et de 109 ans, les numéros 38 et 48 du tableau. Parmi les individus inscrits au tableau qui n'ont point atteint ou dépassé l'âge de 100 ans, sept ont vécu jusqu'à l'âge de 99 ans : parmi ces 82 prétendus centenaires plusieurs n'étaient pas même nonagénaires, et l'un pas encore octogénaire. L'un, né à l'étranger, auquel l'âge de 112 ans était attribué, n'avait que 81 ans, comme on a pu le constater par copie authentique de son acte de naissance procuré des registres de la ville de Bordeaux (France), sur les indications laissées par lui-même, du nom de sa paroisse natale avec noms et prénoms de ses père et mère.

Il importe de donner certains détails de la preuve de quelques-uns des cas portés au tableau XIX, les uns, comme exemple des procédés de la méthode adoptée pour tous, les autres, à cause de quelques circonstances qui les signalent plus particulièrement à l'attention.

Dans le cas de François Dagneau (No. 15), l'acte de naissance, attribué à ce François, a été consciencieusement pris des registres ; mais ce premier acte de naissance d'un fils François, né de François Dagneau et de Véronique Godreau, est l'acte d'un frère né et mort la même année. Le premier François est né le 3 décembre 1775, et est mort le 6 du même mois de la même année, à l'âge de 3 jours, le François du tableau a succédé, un an après, au nom de son aîné, aux dates mentionnées au tableau ; c'est un cas de méprise sur l'identité de la personne.

Le cas de Descombes (No. 18), a ceci de particulier, qu'il a fait le sujet d'une notice biographique et nécrologique publiée dans "*Le Journal de l'Instruction Publique*," année 1858, page 219. Dans l'acte de sépulture, Pierre Descombes est dit âgé de 112 ans ; ce qui aurait fait remonter sa naissance à l'année 1746. On a pu se procurer l'acte authentiqué de sa naissance, à la mairie de Bordeaux, département de la Gironde, France, et cet acte prouve que "Pierre, fils légitime de Pierre Descombes, maître de bateau, et de Marie Roux, de la paroisse de St. Michel de Bordeaux" est né le 19 janvier 1777. L'identité de la personne est prouvée par l'acte de mariage de Pierre Descombes, qui donne les noms et prénoms de ses père et mère, et le nom de la paroisse de sa naissance à Bordeaux.

Le cas de François Forcier (No. 27), est un de ces cas rares, où l'âge est dit moindre qu'il n'était en effet. Il était le 8ème de treize frères et sœurs, tous se suivant à des intervalles presque réguliers de deux ans ; il fut le seul de la famille qui a porté le nom de François.

Les cas de François Forgues (No. 28), et de Marie-Madeleine Savard (No. 72), ont ceci de particulier, qu'ils ont été l'objet en 1829 d'études spéciales de la part d'un chercheur bien connu en Canada, M. Jacques Viger. Le mémoire de M. Viger est intitulé : "*Les faux et vrais centenaires*" (Répertoire national Vol. II, p. 371 et suivantes). M. Viger a pour conclusion de ses recherches, que François Forgues dit

a centenarian, and that Magdeleine Savard must have been a centenarian. This conclusion was correct in the case of Forgues, the record of whose birth he had been able to find and identify, but it was incorrect in the case of Magdeleine Savard, which rested on proofs which had not the character of certitude required for the verification of a fact. The record of the birth of Marie-Magdeleine Savard could not be found. She must have been baptized in a different parish from that which was the usual residence of her parents, or else the case forms part of those very rare omissions referred to in speaking of the registers of parishes. But there are the records of the marriage of her parents, Pierre Savard and Marie Bouré, the records of the three marriages she herself contracted, and the records of the birth of her brothers and sisters. The Savards, father and mother of Marie-Magdeleine, were married on the 1st March, 1734, and consequently none of their children could have been a hundred years old in 1829, which at once settles the question. The mother, Marie Bouré, was only 18 at the date of her marriage, and, therefore, was not at the age of puberty at the time indicated for the birth of her daughter. In the table, the birth of Marie-Magdeleine is assigned to the year 1736, because in the succession of the children in the Pierre Savard—Marie Bouré family, there are to be found Marie-Marguerite, the eldest of all, born on the 27th December, 1734, and another sister, Marie-Angelique, born on the 30th October, 1738, leaving between them a vacant space of nearly four years, not occurring with respect to the rest of the family, the nine children of the Savard—Bouré household having succeeded each other uninterruptedly at intervals of less than two years, the last being born on the 11th January, 1748, and the father having died on the 16th November, 1749, without leaving any posthumous issue. Marie-Magdeleine Savard was married on the 18th of April, 1757, to Charles Bonneau, on the 11th September, 1758, to Jean Baptiste Charles Louis Julien *alias* Elot, and a third time to Benjamin Schmarr, a German, on the 6th February, 1787. She, nevertheless, was commonly called widow Julien.

The case of Marie-Agnes Gaudin (No. 29) presents in the settlement of the reputed age, one of those errors as to identity which are so common. The record of interment gives the age as 100 years and five months, on the authority of a record of the birth of Marie-Agnes Gaudin, daughter of Jacques Gaudin and of Marie-Agnes Darois, born on the 13th June, 1767, which would really give the reputed age of upwards of 100 to this Marie-Agnes Gaudin, if it were she who lived till November, 1867. But the Marie-Agnes who was born in 1767, died on the 7th July, of the same year, and her younger sister, the Marie-Agnes in question, did not come into the world until more than seven years after. This sort of error, as may be seen, is a fruitful source of the mistakes of those who, in investigations of this kind, do not make it a rule to collect and examine all the records of the births and deaths of the brothers and sisters, and even of the ascendants, when there is room to apprehend a blunder in that direction.

Monrougeau n'est pas centenaire, et que Madeleine Savard doit être centenaire ; cette conclusion était correcte pour Forgues dont il avait pu retrouver l'acte de naissance ; mais elle était incorrecte pour Marie Madeleine Savard, pour s'être appuyée sur des preuves qui n'ont point le caractère de certitude qu'on doit exiger pour la constatation d'un fait de ce genre. L'acte de naissance de Marie-Madeleine Savard n'a pu être trouvé. Elle a dû être baptisée dans une autre paroisse que celle de la résidence ordinaire de ses parens, ou bien le cas fait partie de ces très rares omissions dont il a été parlé plus haut, en traitant des registres des paroisses ; mais on a l'acte de mariage de ses parents, Pierre Savard et Marie Bouré, les actes de ses trois mariages, à elle, et des actes de naissance de ses frères et sœurs. Les époux Savard, père et mère de Marie-Madeleine, se sont mariés le 1er mars 1734 et, par conséquent, aucun de leurs enfants ne pouvait avoir cent ans, en 1829, ce qui tranche la question du coup. La mère, Marie Bouré, n'avait que 18 ans lors de son mariage et, conséquemment, n'était pas même nubile à l'époque indiquée par la chronique comme année de la naissance de sa fille. On a, dans le tableau XIX, attribué la naissance de Marie-Madeleine à l'année 1736, parce que dans la succession des enfants de la famille Pierre Savard—Marie Bouré, on trouve qu'une sœur, Marie-Marguerite, l'aînée de toute la famille, est née le 27 décembre 1734, et qu'une autre sœur, Marie-Angélique, est née le 30 octobre 1733, laissant entre elles un espace de temps de près de quatre ans, ce qui n'a pas lieu pour le reste de la famille ; les neuf enfants des époux Savard—Bouré s'étant succédé, sans interruption, par intervalles moindres que deux ans ; de plus, le dernier enfant de cette famille est né le 11 janvier 1748 et le père est décédé le 16 novembre 1749, sans laisser d'enfant posthume. Marie Madeleine Savard a été mariée le 18 avril 1757 à Charles Bonneau, le 11 septembre 1758, à Jean-Baptiste-Charles-Louis Julien *alias* Elot, et, en troisièmes noces, le 6 février 1787, à Benjamin Schmarr, allemand ; elle était connue, malgré ce dernier mariage, sous le nom de veuve Julien.

Le cas de Marie-Agnès Gaudin (No. 29), présente dans l'établissement de l'âge allégué, uno de ces erreurs si communes d'identité de personne. L'acte de sépulture donne l'âge de 100 ans et cinq mois, se fondant sur un acte de naissance de Marie-Agnès Gaudin, fille de Jacques Gaudin et de Marie-Agnès Darois née le 13 juin 1767 ; ce qui donnerait, en effet, l'âge de 100 ans et plus à cette Marie-Agnès Gaudin, si elle eût vécu jusqu'à novembre 1867 ; mais la Marie-Agnès, née en 1767, est morte le 7 juillet de la même année, et sa sœur puisnée, la Marie-Agnès dont il s'agit, ne vint au monde que 7 ans et quelques mois après. Ce genre d'erreur, comme on peut le voir, est une source féconde de mécomptes pour ceux qui, dans ces sortes de recherches, ne se font point une règle de recueillir et d'examiner les actes de naissance et de décès des frères et sœurs et même des ascendans, quand il y a lieu d'appréhender méprise de ce côté.

The case of Pierre Joubert (No. 38) deserves special mention, being that of the individual of greatest ascertained longevity, and one of the few whose age, instead of being exaggerated, was called less than it really was and specially on account of the doubt which might be strained against its identity.

Pierre Joubert was son of Pierre Joubert, *alias* Gibarne, *alias* Joubarne, (the use of these three names is made indifferently in the Registers) and of Marie-Magdeleine Boesmier; he was the third and last child of the first marriage of the father, who was married three times and had twelve children in all, by his three wives. There did not exist in Canada, during the period concerned, any other family of the name of Joubert, Joubarne or Gibarne, to which the subject of this notice can be referred, than the family here concerned. This fact has been easily ascertained, inasmuch as the whole accumulated number of marriages, births and deaths amounted at the beginning of the 18th century, in the Province of Quebec, to an aggregate of only 28,358, which are all tabulated in the published volume of the *Dictionnaire Généalogique* (the only finished part of this work), and the population was then only about 16,000 souls. One Jean Joubert *dit* Desfontaines died at Three-Rivers in 1685, without posterity. One Jacques Joubert, married to one Madeleine Duval, had, out of nine children, one, the fourth, named Pierre, born on the 12th May, 1686, and who died on the 4th September, 1687, at Lachine.

The following is the filiation of the *Pierre* of the Joubert family, to the grandson of the *de cujus*.

Pierre I, father of the *de cujus*, born at Québec, on the 8th October, 1670, son of Jean Joubert and of Magdeleine Testu, both settlers from France, married at Quebec, on the 4th of November, 1669, each being twenty-eight years of age.

Pierre II, the *de cujus*, born at Charlesbourg on the 15th of July, 1701, son of Pierre I and of Magdeleine Boesmier, *alias* Boesmé, married at Charlesbourg on the 22nd October, 1696, at the ages of 26 and 19 respectively.

Pierre III, son of the *de cujus*, born at Montreal on the 9th March, 1732, son of Pierre II and of Agathe Jarry, who were married at Montreal on the 17th of November, 1727, at the ages of 26 and 24 respectively. He appears to have been 82 years of age at the death of his father the *de cujus*. The proof of identity, between father and son which has been found conclusive in the absence of the registration, not yet discovered, of the death of Pierre III, is hereinafter given.

Pierre IV, grandson of the *de cujus*, born at Montreal on the 11th of August, 1775, son of Pierre III, and of Josephite Belier *alias* Tolier. He was 39 years old at the death of his grandfather, the *de cujus*.

It may be affirmed, with certainty, that no individual of the name of Joubert, Jouberne or Gibarne, can affect the question of identity, here treated, other than the individuals hereinbefore mentioned. In the registration of the marriage of Pierre Joubert with Agathe Jarry, in Montreal, the person of the centenarian is thus identified: "Pierre Joubert, âgé de 26 ans, fils de Pierre Joubert et de Madeleine Boimier, ses père et mère de la paroisse de Charlesbourg." The record of the inter-

Le cas de Pierre Joubert (No. 38), mérite une mention toute spéciale, étant celui de la plus grande longévité constatée et l'un du petit nombre de ceux dont l'âge, au lieu d'avoir été surfait par les rapports, a été dit moindre qu'il n'était en effet et surtout à cause du doute qu'on pourrait, à la rigueur, formuler sur son identité.

Pierre Joubert était fils de Pierre Joubert *alias* Gibarne, *alias* Joubarne (les actes de cette famille portent indifféremment l'un de ces trois noms), et de Marie-Madeleine Boësmier: il était le troisième et dernier enfant du premier mariage du père qui se maria trois fois et eut, en tout, de ses trois femmes, douze enfants.

Il n'existait pas en Canada, pendant la période de temps dont il est question, d'autre famille du nom de Joubert, Joubarne ou Gibarne à laquelle ait pu appartenir le sujet de cette notice que la famille ici mentionnée; ce fait a été constaté, sans difficulté, le nombre accumulé de tous les actes de mariages, naissances et décès ne s'élevant, au commencement du 18<sup>ème</sup> siècle, tous additionnés ensemble, qu'au chiffre de 28,358, tous répertoriés (*seule partie terminée de ce travail*) dans le volume publié du *Dictionnaire Généalogique*, et la population n'étant que de 16,000 âmes à peu près. Un Jean Joubert dit Desfontaines est mort à Trois-Rivières en 1685 sans laisser de descendants. Un Jacques Joubert, marié à Madeleine Duval, a eu neuf enfants, dont le quatrième, seul nommé Pierre, est né le 12 mai 1686 et mort le 4 septembre 1687, à Lachine.

Voici la filiation des *Pierre* de la famille Joubert, jusqu'au petit fils du *de cujus*.

Pierre I, père du *de cujus*, né à Québec le 8 octobre 1670, fils de Jean Joubert et de Madeleine Testu, tous deux colons venus de France et mariés à Québec le 4 novembre 1669, à l'âge commun de vingt-huit ans.

Pierre II, le *de cujus*, né à Charlesbourg le 15 juillet 1701, fils de Pierre I et de Madeleine Boësmier *alias* Boësmé, mariés à Charlesbourg le 22 octobre 1696, aux âges respectifs de 26 et de 19 ans.

Pierre III, fils du *de cujus* né à Montréal le 9 mars 1732, fils de Pierre II et d'Agathe Jarry, mariés à Montréal le 17 novembre 1727, aux âges respectifs de 26 et de 24 ans. Il aurait été âgé de 82 ans à la mort de son père, le *de cujus*. On donne plus loin la preuve qu'on a jugé suffisante pour suppléer à l'absence de l'acte de sépulture, non encore trouvé, de Pierre III, dans la question d'identité entre le père et le fils.

Pierre IV, petit-fils du *de cujus*, né à Montréal le 11 août 1775, fils de Pierre III et de Josephite Belier *alias* Telier. Il était âgé de 39 ans à la mort de son grand-père, le *de cujus*.

On peut affirmer que nul autre individu, du nom de Joubert, Jouberne ou Gibarne, ne peut affecter la question d'identité, ici traitée, autres que les individus dont les noms précèdent.

Dans l'acte de mariage de Pierre Joubert, avec Agathe Jarry, à Montréal, la personne du centenaire est ainsi identifiée: — "*Pierre Joubert, âgé de 26 ans, fils de Pierre Joubert et de Marie Madeleine Boimier, ses père et mère, de la paroisse de Charlesbourg.*"

ment of Pierre Joubert (see the dates in the tables) speak of him as being about 105 years old, whilst, in reality, he was 113, as has just been proved. This record, contrary to custom in the registers, says: "Have buried.....*Pierre, father of Pierre François.....*" This unusual reference to identity, by mention of the paternity of the deceased, in the record of interment, cannot receive a reasonable explanation otherwise than in the presumption of the fact that this son was himself, at the death of his father, an old man of 82. This presumption, sustained by the history of the family based on authentic registers, has appeared as completing the proof of identity of the person. The addition of the distinctive name of François, added to the baptismal name of Pierre III, is entirely in conformity with the habits of the French Canadiens and adds a new strength to that portion of the evidence.

The case of Françoise Lecompte (No. 45) is one which, as being connected with one of those anecdotes relating to great personages, are brought as proofs of the extreme ages alleged, on the supposition that an investigation must have preceded the participation of the personage in the matter, in reference to which he is given as an authority. Françoise Lecompte, widow Dupil, then, passed as being upwards of a hundred, and as she lived in the Island of Orleans, a short distance from Quebec, a desire was felt by His Royal Highness the Duke of Kent, then in garrison in Quebec (from 1791 to 1794,) to visit the centenarian, and the story says, to prove how lively and nimble the centenarian still was, that she requested His Royal Highness to grant her the favour of allowing her to dance a minuet with the son of her King, which the Prince, with his usual kindness, granted. (See *Les Memoires de M. De-Gaspé*, page 31.)

This is probably correct, minus the word centenarian, for Françoise was only 94 in 1793, the year of her death. She was born on the 18th of August, 1699; was married on the 26th of August, 1719, to Augustin Dupil, to whom she had *fifteen* children. She was the daughter of Antoine Lecompte and Marie Poiré, and was the first born of four brothers and sisters, the mother having died on the 25th of December, 1702, shortly after the birth of her last child. The respectable Madame Dupil thought, like every body else, that she was over one hundred years old, when dancing, at the remarkable age of 94, a minuet with the father of Her Majesty. The subtraction required, after the investigation, to be made from her supposed age does not prevent the anecdote from being distinguished from a common place story.

The case of Marie-Rosalie Lisotte (No. 48) is the second in age of all in the table, she having lived for 109 years. She was the ninth of the fifteen children of Nicolas Lisotte, and Marie-Magdeleine Angélique Miville *dit* Deschênes, married on the 3rd May, 1724. Marie-Rosalie was the only one of that name in her family; she was married twice; the first time in the parish of St. Roch des Aulnets, on the 5th of February, 1753, at the age of 21, to Joseph Mignot *dit* Labry, then a second time to Joseph Lagacé. The record of this last marriage not having been found, the date cannot be established. If it took place, as seems probable, in the parish of St Roch des Aulnets, it must have taken place within the period elapsed between 1765 and



L'acte de sépulture de Pierre Joubert (voir les dates au tableau) le dit âgé d'environ 105 ans, tandis qu'il en avait réellement 113, comme on vient de le prouver. Cet acte, par mention inusitée d'identification dans les registres, dit : ".....avons inhumé Pierre, père de Pierre-François Gibarne,....." Cette référence, insolite dans sa forme à la paternité du défunt, dans l'acte de sépulture, ne peut recevoir d'explication raisonnable que dans la présomption du fait que ce fils était alors lui-même, à la mort de son père, un vieillard de 82 ans. Cette présomption, qui cadre si bien avec toute l'histoire de la famille appuyée sur des actes authentiques, a semblé compléter la preuve de l'identité de la personne. Le nom distinctif de François, ajouté au nom de baptême de Pierre III, est tout à fait dans les habitudes des canadiens-français, et donne un nouvel appui à cette partie de la preuve.

Le cas de Françoise Lecompte (No 45), se relie à une de ces anecdotes qui, pour se rapporter à de grands personnages, sont souvent données comme preuves des âges extrêmes allégués, dans la supposition qu'une constatation a dû précéder la participation du personnage au fait dont on réclame l'autorité. Françoise Lecompte, veuve Dupil, passait donc pour avoir cent ans et plus, et comme elle demeurait alors à l'Île d'Orléans, à quelques pas de Québec, il prit envie à Son Altesse Royale le duc de Kent, alors en garnison à Québec (de 1791 à 1794), d'aller visiter la centenaire, et la chronique dit, pour prouver combien la centenaire était encore gaillarde et ingambe, qu'elle pria Son Altesse de lui accorder la faveur de lui faire danser un menuet avec le fils de son Roi, ce que le Prince accorda avec sa bonne grâce ordinaire. (Voir les *Mémoires* de M. DeGaspé, page 31.)

Tout cela est probablement très exact, moins le mot centenaire, car Françoise Lecompte n'avait (en 1793, année de sa mort) que 94 ans. Elle est née le 18 août 1699, et fut mariée le 26 août 1719 à Augustin Dupil, dont elle eut quinze enfants. Elle était fille d'Antoine Lecompte et de Marie Poiré, et fut le premier enfant de quatre frères et sœurs, la mère étant morte le 25 décembre 1702, peu après la naissance de son dernier enfant.

La respectable Madame veuve Dupil croyait bien, avec tout le monde, avoir plus de cent ans, lorsqu'elle dansait, à l'âge fort remarquable de 94 ans, un menuet avec le père de Sa Majesté la Reine Victoria. La soustraction que l'enquête force de faire à l'âge supposé n'empêche pas l'anecdote de se distinguer des faits communs.

Le cas de Marie-Rosalie Lizotte (No. 48), est, de tout le tableau, le second en âge, atteignant 109 ans. Elle était la neuvième des quinze enfants de Nicolas Lizotte et de Marie Madeleine Angélique Miville dit Deschênes, mariés le 3 mai 1724. Marie-Rosalie est la seule de ce nom dans sa famille; elle a été mariée deux fois, la première fois dans la paroisse de Saint Roch des Aulnets, le 5 février 1759, à l'âge de 21 ans, à Joseph Mignot dit Labry, puis une seconde fois à Joseph Lagacé. L'acte de ce dernier mariage n'ayant point été trouvé, on ne peut en établir la date. S'il a eu lieu, comme c'est probable, dans la paroisse de Saint-Roch des Aulnets, il se place

1776, for which period one of those gaps spoken of exists in the parish registers, and only supplemented by the duplicates of the Prothonotaries for the three years which elapsed between July, 1771, and June, 1774. The identification of Marie-Rosalie is, however, put beyond doubt, even in the absence of this record of the second marriage.

The Picards, brother and sister (Nos. 80 and 61) are among the celebrated cases of centenarianism. In 1876, a biographical notice, which went the round of the press, spoke of François Picard as having then reached the age of 109, and added: "His father died at 108 and his mother at 104 years of age. He has a sister at Quebec, who is 107, and a daughter who is nearly 90; he is in possession of all his faculties, &c." Now, Augustin Picard *alias* Destroismaisons, was the son of Augustin Picard and of Charlotte Maret *alias* Marotte. Augustin and Françoise, his sister, were in fact born at an interval of two years between the two, as related by the chronique; but neither one nor the other was a centenarian. Augustin was born in 1779 and Françoise in 1781, as reported in the table, with the months and the dates taken from the Registers.

The case of Marie Josephite Tapin (No. 75) is another case of mistaken identity. The father and mother, Jean Baptiste Tapin and Marie Frechet, were married on the 29th January, 1731, each of them being twenty-five years old; had their first child a girl, baptised by the name of Marie-Josephite, on the 15th November, 1731, having been born the day previous. This child having died on the 6th of December of the same year, the same name of Marie-Josephite was given to the subject of this note, who was the fifth child in the family, and was born on the 6th of February, 1741.

Marie-Therese (No. 76), an Indian woman of the Iroquois tribe, and having for her Indian individual name Kanonouiostha, was the daughter of Michel Skanaouati and Marie Anne Tsièionha. She was the third child of six brothers and sisters. The record of her marriage with Pierre Atsinaton, her husband, was not found, it having probably been celebrated elsewhere than at St. Regis or Sault St. Louis. No doubt can possibly exist on the identity of Theresa, which has been established by the Missionaries and ancients of St. Regis and Sault St. Louis, and the relatives of the centenarian woman. At the time of the enquiry there was, still living, a relative of hers, almost octogenarian, who had been acquainted with her and her family since his infancy.

The case of Marie Geneviève Vallée (No. 80) is another case of mistaken identity. She had two elder sisters having the same name of Marie Geneviève; one born on the 2nd November, 1768, the other born on the 28th December, 1774. Both died when infants. The Geneviève in question, the third of the name, succeeded them on the 15th November, 1778. She was the seventh of the eight children of Joseph Vallée and Marie Angelique Belanger.

Table XIX and the preceding notes must be consulted together, in the consideration of the facts to which both relate. All the information contained in these two documents are the summary of an enquiry which could never have been made so extensive, except with the concurrence of the following circumstances:—

• The existence of well kept registers containing uninterrupted records for upwards of two centuries; the concomitant labour of an examination of all the registers; the

entre les années 1765 et 1776, intervalle de temps pour lequel il existe une de ces lacunes dont il a été parlé ci-haut, moins les trois années, de juillet 1771 à juin 1774, qui se trouvent au double des protonotaires. L'identification de Marie-Rosalie est toutefois mise hors de doute en l'absence de cet acte de second mariage.

Les cas des Picard, frère et sœur (Nos. 60 et 61) comptent parmi les cas célèbres de *centenarianisme*. En 1876, une notice biographique, qui a fait le tour de la presse, donnait alors à François Picard 109 ans d'âge, et ajoutait, "Son père est mort à 108 ans, sa mère à 104. Il a une sœur à Québec, qui est âgée de 107, et une fille qui a presque 90 ans; il jouit de toutes ses facultés, etc., etc." Or Augustin Picard était fils d'Augustin Picard *alias* Destroismaisons, et de Charlotte Maret *alias* Marotte. Augustin et Françoise, sa sœur, sont bien nés à deux ans d'intervalle l'un de l'autre, comme l'indiquait la chronique; mais ni l'un ni l'autre n'était centenaire; Augustin avait eu pour an de naissance l'année 1779 et Françoise l'année 1781, comme on le voit inscrit au tableau d'après les actes authentiques.

Le cas de Marie-Josephite Tapin (No. 75), est encore un cas d'erreur dans l'identité de la personne. Ses père et mère, Jean-Baptiste Tapin et Marie Fréchet, mariés le 29 janvier 1731, à l'âge commun de 25 ans, firent baptiser leur premier enfant, sous le nom de Marie-Josephite, le 15 novembre 1731, née la veille. Cette enfant étant morte le 6 décembre de la même année, on donna le même nom de Marie-Josephite au cinquième enfant de la famille, née le 6 février 1741, qui fait le sujet de cette note.

Marie-Thérèse (No. 76), sauvagesse de la tribu des Iroquois, portant le nom propre sauvage de Kanonouiiostha, avait pour père et mère Michel Skanaouati et Marie-Anne Tsicionha; elle était le troisième enfant de six frères et sœurs. L'acte de son mariage avec Pierre Atsinaton, son mari, n'a point été trouvé, ayant probablement été célébré ailleurs qu'à Saint Régis ou au Sault St. Louis. Il ne peut exister de doute sur son identité qui a été établie par les missionnaires et les anciens de Saint Régis et du Sault St. Louis, et par les parents de la centenaire. A l'époque de l'enquête, elle avait à Saint Régis un vieux parent, presque octogénaire, qui, depuis son enfance, l'avait connue ainsi que sa famille.

Le cas de Marie-Geneviève Vallée (No. 80), est encore le sujet d'une méprise sur l'identité de la personne. Elle a eu deux sœurs aînées qui ont porté le même nom de Marie-Geneviève. L'une née le 2 novembre 1768, et l'autre née le 28 décembre 1774, sont mortes enfants; la Geneviève dont il est question, troisième du nom, leur a succédé le 15 novembre 1778; elle était la septième des huit enfants de Joseph Vallée et de Marie-Angélique Bélanger.

Il faut consulter le tableau XIX et les notes qui précèdent conjointement, dans l'étude des faits auxquels les deux se rapportent; tous les renseignements fournis par ces deux pièces sont le résumé d'une enquête qui n'eut jamais pu être faite aussi considérable sans le concours des circonstances suivantes:—L'existence de registres bien tenus et embrassant, sans interruption, une période de plus de deux siècles—le travail concomitant d'une étude suivie de tous les registres—le fait que l'enquête s'est

fact that the enquiry has been conducted on a small population having well preserved traditions ; the advantage of having the services, in collecting the requisite information, of a genealogist engaged for upwards of twenty years in preparing a Genealogical Dictionary of that population ; the assistance of Messieurs the curés of the different parishes, guardians and keepers of the registers ; the determination of all those participating in the work to regard only facts apart from any theory.

Besides the examination of the registers, and to be able to search them so as to obtain the desired result, it has been necessary to investigate the information supplied by tradition and by publications in which mention is made of the persons or families in question. Whatever did not stand the test of scrutiny and produce an irresistible conviction was set aside. It was for this reason that, of the 421 cases selected at the beginning of the enquiry, 339 were rejected for want of proof, or from the evidence being insufficient to decide the cases, and only eighty-two cases reported on, as answering to the conditions demanded by the method adopted. For each of these cases, it is believed that it can be said, with the assurance which the subject allows : " There is only one individual who could have been the person designated, and that individual was born at such a date, in such a place, of such father and mother, and died at such a date and at such a place." To insert each case on the list, there has been required :—The knowledge of the family and Christian names of the father and mother ; the names of the person or persons to whom the individual has been married ; the authentic records of the birth, death and all other conditions of the individual according to circumstances ; the records of birth and death of the brothers and sisters, the age of parents when required.

When the existence of two families with the same name might lead to confusion, the registers of both families have been consulted, as in the case of Rosalie Lisotte (No. 48), for instance : Two brothers Lisotte were married to two Miville, cousins, but the two heads of the family were named respectively Nicholas and Joseph, the two women respectively Magdeleine and Marie Josephte. The first pair were married in 1724, the other in 1730. Nicholas—Magdeleine had fifteen children of whom Rosalie was one ; Joseph—Josephte had twelve children none of whom was called Rosalie. No girl Lisotte, other than Rosalie, was married, first, to Joseph Mignault *dit* Labry, and the second time to Joseph Lagacé. Tradition and evidence have traced the history of this woman, living in the midst of the members of her family and amongst her acquaintances, in the Parish of St. Roch des Aulnets, where she was born, and in the Parish of Rivière du Loup, to which she afterwards went with some of her relations and where she died. So with the others.

Evidence is given here of facts, ascertained not with the absolute certainty of having committed no mistake, but with the firm belief that no fatal errors have been made, and the certainty of its being, on the whole, correct. This work is

---

exercée sur une petite population ayant des traditions bien conservées—l'avantage d'avoir eu pour recueillir les données de l'enquête un généalogiste, occupé depuis plus de vingt ans à la confection d'un dictionnaire généalogique de cette population—le concours de MM. les curés des diverses paroisses, gardiens et opérateurs des registres—la détermination chez tous les collaborateurs de ne voir que des faits dégagés de toute théorie.

En dehors de l'examen des registres et pour faire qu'on ait pu les chercher avec fruit, on a dû s'enquérir des renseignements fournis par la tradition et par divers documents imprimés, où mention est faite des personnes ou des familles dont il est question. Tout ce qui n'a pu satisfaire la critique et amener une conviction irrésistible a été mis de côté ; c'est ainsi que des 421 cas, inscrits dès l'abord à l'enquête, 339 ont été rejetés, comme manquant de preuves ou n'en ayant pas de suffisantes, pour ne faire rapport que de 82 cas répondant aux conditions de la méthode adoptée.

Pour chacun de ces cas, on croit pouvoir se dire, avec l'assurance que comporte le sujet : " Il n'y a qu'un individu qui puisse avoir été la personnalité désignée, cet individu est né à telle date, en tel endroit, de tels père et mère, et cet individu est mort à telle date, en tel endroit."

On a exigé, pour l'inscription de chaque cas : la connaissance des noms de famille et des noms de baptême du père et de la mère ; des noms du ou des conjoints pour les personnes mariées une ou plusieurs fois ; les actes authentiques de la naissance, du décès et de tous autres états de la personne demandés par les circonstances ; les actes de naissance et de décès des frères et sœurs, l'âge des parents au besoin.

Quand les noms identiques de deux familles pouvaient en définitive induire à se méprendre, on a consulté les actes des deux familles, comme dans le cas de Rosalie Lizotte (No. 48) par exemple : deux Lizotte frères étaient mariés à deux Miville, cousines ; mais ces deux chefs se nommaient respectivement Nicolas et Joseph, les deux femmes respectivement Madeleine et Marie-Josephte ; les premiers se sont mariés en 1724, et les deux autres en 1730. Nicolas—Madeleine ont eu 15 enfants dont Rosalie ; Joseph—Josephpte ont eu 12 enfants dont pas un ne s'appelait Rosalie. Nulle fille Lizotte, autre que Rosalie, n'a été mariée une première fois à Joseph Mignot dit Labry, et une seconde fois à Joseph Lagacé. La tradition et le témoignage retracent l'histoire de cette femme, comme ayant vécu au milieu de ses parents et de ses connaissances, dans la paroisse de Saint Roch des Aulnets où elle naquit, et dans la paroisse de la Rivière-du-Loup, où plus tard elle s'était rendue avec quelques uns des siens, et où elle est décédée. Cette remarque s'applique aux cas analogues.

On rend ici témoignage de faits constatés, non avec la certitude absolue de n'avoir point commis d'erreur ; mais avec la conviction de n'en avoir point faite de fatale, et

---

given with the solemn declaration of its not being that of deceiving or unscrupulous witnesses, and with the solid guarantee of its not being that of witnesses who have been deceived.

This question of the human longevity of our times is one of the highest importance in biological investigations, and the furnishing of a considerable number of well-established facts, and contributing to clear it of the confusion produced by the gratuitous assertions by which it is surrounded, appears to be a service to science.

The greatest number of errors ascertained by this enquiry, in Table XIX., have been errors committed in good faith, several even were based on authentic records, honestly interpreted, but about which mistakes of identity had taken place. Oftentimes, however, these assertions of extreme ages are deceits, which are looked upon as being of no importance; being prompted by a vanity which leads some persons to underrate their age till the limits of old age are reached, and which leads to exaggerating one's age when the evidence of time can no longer be concealed. Sometimes also, these statements are positive impostures. A recent case is well known in Canada of an old man still alive, who, like many of his predecessor macrobites, was deriving revenue, dinners, and feasting from his profession of centenarianism. He was armed with the authentic copy of registration of his birth, but in which the two last figures of the date had been altered. The parish priest who had certified the copy, having seen reproduced in the newspapers that copy of registration thus falsified, protested against such a use of his signature, and the so-called centenarian, whose stomach was the stronger that it had not lasted one hundred years by a good many, had to desist from a trade which he was prosecuting by deceit practised on his customers and victims.

After the tables are given lists of the districts and sub-districts of the census of 1871. These lists are the written summary of the geographical labours executed by the Department of Agriculture, on the occasion of the first enumeration of Federal Canada. The graphical part, composed of general maps and of separate maps of the districts on a larger scale, is deposited in the archives of the Department, these maps being accompanied by a large collection of general and sectional maps, published in the country at various times.

Mentions of these geographical labours has already been made in the two letters of presentation of this work, and in the Introduction to the first volume, at pages XV and onwards. The descriptive lists are copies, with some abridgement, of the proclamations which appeared in the *Canada Gazette*, at the respective dates of the 31st December, 1870, and of the 9th March, 1871.

This volume concludes with an index analogous to those of the four previous volumes.

---

---

la certitude d'être en somme exacts. On livre ce travail avec la déclaration solennelle de n'être point témoins trompeurs ou peu scrupuleux, et avec de solides garanties de n'être point témoins trompés.

Cette question de longévité humaine à notre époque, est d'une très grande importance pour les études biologiques, et il a paru que c'était servir la science que de lui fournir un nombre important de faits bien établis, afin de contribuer à l'affranchir des embarras causés par les assertions gratuites dont elle se trouve malheureusement encombrée.

Le plus grand nombre des erreurs que cette enquête révèle ont été commises de bonne foi ; plusieurs même, ainsi qu'on l'a vu, s'autorisaient de documents authentiques consciencieusement interprétés, mais à propos desquels on se trompait quant à l'identité de la personne. Souvent aussi ces assertions, alléguant des âges extrêmes, constituent une supercherie, qu'on croit sans importance, elle a pour mobile cette même vanité qui porte certaines gens à diminuer leur âge jusqu'aux confins de la vieillesse et porte à l'exagérer, quand il n'est plus possible de cacher les ravages du temps. Quelquefois encore, ces assertions sont de véritables impostures. On connaît assez, en Canada, l'histoire d'un vieillard encore vivant qui, à l'instar de beaucoup de macrobites célèbres, se faisait des rontes, des dîners et des fêtes de sa profession de centenaire. Il était armé d'une copie authentiquée de son acte de naissance ; seulement, les deux derniers chiffres du millésime avaient été altérés. Le curé signataire de la copie fournie, ayant vu dans les journaux la reproduction de l'acte par lui certifié et ainsi falsifié, protesta publiquement contre cet abus fait de son nom, et le prétendu centenaire, dont l'estomac était d'autant meilleur qu'il n'avait pas duré cent ans à beaucoup près, se vit déchu des prérogatives d'un métier qu'il exerçait en fraude.

À la suite de tous ces tableaux, ont été insérées des listes descriptives des districts et des sous-districts du recensement de 1871. Ces listes sont le résumé écrit des travaux géographiques exécutés par le Département de l'Agriculture, à l'occasion du premier dénombrement du Canada Fédéral. La partie graphique, composée de cartes d'ensemble et de cartes séparées des districts faites sur une grande échelle, est déposée dans les archives du département, où se trouve aussi une collection assez vaste de cartes générales et de sections publiées dans le pays en différents temps.

Ces travaux géographiques ont déjà été mentionnés, dans les deux lettres de présentation de cet ouvrage et dans l'Introduction du premier volume, pages XV et suivantes. Les listes descriptives, dont il s'agit, sont la copie, précisée, des proclamations qui ont paru dans la *Gazette du Canada*, aux dates du 31 décembre 1870 et du 9 mars 1871.

Ce volume se termine par un index analogue à ceux des quatre premiers.

1111



---

---

# FIRST PART

OF THE

FIFTH VOLUME OF THE STATISTICS OF CANADA.

RATIOS, COMPARISONS AND DEDUCTIONS FROM THE CENSUSES  
OF 1851, 1861 AND 1871.

---

# PREMIÈRE PARTIE

DU

CINQUIÈME VOLUME DES STATISTIQUES DU CANADA.

PROPORTIONS COMPARÉES DES RENSEIGNEMENTS CONTENUS DANS LES  
RECENSEMENTS DE 1851, 1861 ET 1871.

---

TABLES A.-I.—A.-II.—A.-III.

Superficies, Population, Sexes, Marriage State, Families and their  
various ratios, in 1851, 1861 and 1871.

---

TABLEAUX A.-I.—A.-II.—A.-III.

Contenances territoriales, Population, Sexes, Ménages, Etat des personnes  
dans leurs rapports entre eux, en 1851, 1861 et 1871.

---

---

## Areas, Dwellings, Families, Population, Sexes, Conjugal Condition.

Table A—I.

PROVINCES.	Superficies. — Contenance.			Dwellings.—Demeures.					Fami- lies. — Ména- ges.	Total Popula- tion totale.	
	Square miles. — Milles carrés.	Square kilo- metres — Kilo- mètres carrés.	Acres.	Temporary.		Houses.—Maisons.					Total occu- pied. — Total habité.
				Tempo- raires.		Inhab- ited. — Habi- tées.	Un- inhab- ited — Inoc- cu- pées.	Be- ing built — Ina- che- vées.			
				Ves- sels. — Nav- ires.	Shan- ties. — Chan- tiers.						
Upper Canada.....	101,736	263,487	65,111,463	17,191	128,665	1,358	861	145,856	154,507	952,004	
Lower Canada.....	187,702	486,129	120,128,761	2,022	121,961	3,871	1,328	123,983	142,763	890,261	
N. Brunswick.....	27,177	70,385	17,393,410		26,369	1,546	1,394	26,369	31,682	193,800	
N. Scotia—N.-Ecosse	20,909	54,152	13,382,003		41,457	2,028	2,347	41,457	45,536	276,854	
Totals.—Totaux.....	337,524	874,153	216,015,637		318,452	8,803	5,930	337,665	374,491	2,312,919	

PROVINCES.	Persons to a — Population par				Acres to a person. — Acres par per- sonne.	Acres of unoccu- pied land to a person — Acres non oc- cupés par per- sonne.	Families to a house. — Ménages par maison.	Proportion per cent of Acres and of Population between provinces. — Proportions par cent des Acres et de la Population entre les provinces.				
	Square mile. — Mille carré.	Square kilo- metre. — Kilo- mètre carré.	House. — Maison.	Fami- ly. — Mé- nage.				Acres par per- sonne.	Acres of unoccu- pied land to a person — Acres non oc- cupés par per- sonne.	Families to a house. — Ménages par maison.	Acres.	Popula- tion.
Haut-Canada.....	9.3	3.6	6.5	6.2	68.4	58.1	1.1	30.1	41.2			
Bas-Canada.....	4.7	1.8	7.1	6.2	134.9	125.8	1.2	55.6	38.5			
N. Brunswick.....	7.1	2.7	7.3	6.1	89.7		1.2	8.1	8.4			
N. Scotia—N.-Ecosse	13.2	5.1	6.6	6.1	48.3		1.1	6.2	12.0			
The four Provinces... Les quatre Provinces	6.8	2.6	6.8	6.2	93.4		1.1	100.0	100.0			

Superficies, Demeures, Ménages, Population, Sexes, Etat de Mariage.

Tableau A-I.

Sexes.		Married. Mariés.			Widowed. Veuvage.			Children & Unmarried. Enfants et non-mariés.			Condition not given. Condition non-donnée.	
Males.	Females.	Males.	Fe- males.	Total.	Males.	Fe- males.	Total.	Males.	Fe- males.	Total.	Males.	Fe- males.
—	—	—	—	—	—	—	—	—	—	—	—	—
Hommes.	Femmes.	Hom- mes.	Fem- mes.	—	Hom- mes.	Fem- mes.	—	Hom- mes.	Fem- mes.	—	Hom- mes.	Fem- mes.
499,067	452,937	146,636	144,543	291,179	8,721	15,488	24,209	341,375	291,820	633,195	2,335	1,086
449,967	440,294	136,782	135,402	272,184	8,662	14,865	23,527	299,038	287,155	586,193	5,485	2,872
99,526	94,274	.....	.....	.....	.....	.....	.....	.....	.....	.....	.....	.....
138,612	138,242	.....	.....	78,701	2,238	5,917	8,155	.....	.....	189,998	.....	.....
1,187,172	1,125,747	.....	.....	.....	.....	.....	.....	.....	.....	.....	.....	.....

Proportion to 1000 of the Population. Proportion par 1000 de Population.					Proportion to 1000 of each Sex. Proportion par 1000 de chaque Sexe.					
Males.	Females.	Married.	Wid- owed.	Un- married.	Married. — Mariés.		Widowed. — Veuvage.		Unmarried & conjugal condition not given. Non-mariés et condi- tion non-donnée.	
—	—	—	—	—	—		—		—	
Hommes	Femmes	Mariés.	Veuvage.	Non- mariés.	M.	F.	M	F.	M.	F.
524.2	475.7	305.8	25.4	668.6	293.8	319.1	17.5	34.2	688.7	646.7
505.4	494.5	305.7	26.4	668.0	303.9	307.5	19.2	33.8	677.0	658.7
513.5	486.4	.....	.....	.....	.....	.....	.....	.....	.....	.....
500.6	499.3	284.2	29.4	686.3	.....	.....	16.1	42.8	.....	.....
513.3	486.7	.....	.....	.....	.....	.....	.....	.....	.....	.....

## Areas, Dwellings, Families, Population, Sexes, Conjugal Condition.

Table A—II.

PROVINCES.	Superficiés. — Contenance.			Dwellings.—Demeures..						Fami- lies. — Ména- ges.	Total Popula- tion totale.
	Square miles. — Milles carrés.	Square kilo- metres — Kilo- metres carrés.	Acres.	Temporary. — Tempo- raires.		Houses.—Maisons.			Total occu- pied. — Total habitées.		
				Ves- sels. — Nav- ires.	Shan- ties. — Chan- tiers.	Inha- bited. — Habi- tées.	Un- in- habited — Inoc- cu- pées.	Be- ing built — Ina- che- vées.			
Upper Canada.....	101,736	263,487	65,111,463			218,859	3,493	895	218,859	219,511	1,396,091
Lower Canada.....	187,702	486,129	120,128,761			155,088	4,099	1,516	155,088	183,844	1,111,566
N. Brunswick.....	27,177	70,385	17,393,410			33,700	1,537	1,694	33,700	40,250	252,047
N. Scotia—N.-Ecosse	20,909	54,152	13,382,003			49,569	1,918	1,738	49,569	54,469	330,857
Totals.—Totaux.....	337,524	874,153	216,015,637			457,216	10,047	5,842	457,216	498,074	3,090,561

PROVINCES.	Persons to a — Population par				Acres to a person. — Acres par per- sonne.	Acres of unoccu- pied lands to a person — Acres non oc- cupés par per- sonne.	Families to a house. — Ménages par maison.	Proportion per cent of Acres and of Population between provinces. — Proportion par cent des Acres et de la Population entre les provinces.			
	Square mile. — Mille carré.	Square kilo- metre. — Kilo- mètre carré.	House. — Maison.	Fami- ly. — Mé- nage.				Acres.	Popula- tion.		
Haut-Canada.....	13.7	5.3	6.4	6.4	46.6	37.1	1.0	30.1	45.2		
Bas-Canada.....	5.9	2.3	7.2	6.0	108.1	98.8	1.2	55.6	36.0		
N.-Brunswick.....	9.0	3.6	7.5	6.3	69.0		1.2	8.1	8.2		
N. Scotia—N.-Ecosse	15.8	6.1	6.7	6.0	40.4		1.1	6.2	10.7		
The four Provinces... Les quatre Provinces	9.2	3.5	6.7	6.2	61.9		1.1	100.0	100.0		



## Areas, Dwellings, Families, Population, Sexes, Conjugal Condition.

Table A—III.

PROVINCES.	Superficies. — Contenance.			Dwellings.—Demeures. °						Fami- lies. — Ména- ges.	Total Popula- tion totale.
	Square miles. — Milles carrés.	Square kilo- metres — Kilo- mètres carrés.	Acres.	Temporary. — Tempo- raires.		Houses.—Maisons.			Total occu- pied. — Total habitées.		
				Ves- sels. — Nav- ires.	Shan- ties. — Chan- tiers.	Inhab- ited. — Habi- tées.	Un- inhab- ited. — Inoc- cu- pées.	Being built. — In- ache- vées.			
Ontario.....	101,736	263,487	65,111,463	28	1,024	284,966	9,233	4,094	286,018	292,221	1,620,851
Quebec.....	187,702	486,129	120,128,761	6	494	180,115	12,611	3,648	180,615	213,302	1,191,516
N. Brunswick.....	27,177	70,385	17,393,410	15	389	43,175	1,588	673	43,574	49,384	285,594
N. Scotia—N.-Ecosse	20,909	54,152	13,382,003	12	366	62,123	2,351	1,451	62,501	67,811	387,800
Totals.—Totaux.....	337,524	874,153	216,015,637	61	2,273	570,379	25,793	10,067	572,714	622,719	3,485,761

PROVINCES.	Persons to a — Population par				Acres to a person. — Acres par per- sonne.	Acres of unoc- cupied land to a person. — Acres non oc- cupés par per- sonne.	Families to a house. — Ménages par maison.	Proportion per cent of Acres and of Population between provinces.				
	Square mile. — Mille carré.	Square kilo- metre. — Kilo- mètre carré.	House. — Maison.	Fami- ly. — Mé- nage.				Acres par per- sonne.	Acres par per- sonne.	Ménages par maison.	Proportion par cent des Acres et de la Population entre les provinces.	
											Acres.	Popula- tion.
Ontario.....	15.9	6.2	5.7	5.5	40.2	30.2	1.0	30.1	46.5			
Québec.....	6.3	2.5	6.6	5.6	100.8	91.6	1.2	55.6	34.2			
N. Brunswick.....	10.5	4.0	6.6	5.8	60.9	47.5	1.1	8.1	8.2			
N. Scotia—N.-Ecosse	18.5	7.1	6.2	5.7	34.5	21.5	1.1	6.2	11.1			
The four Provinces... Les quatre Provinces	10.3	4.0	6.1	5.6	62.0	51.6	1.1	100.0	100.0			

Superficies, Demeures, Ménages, Population, Sexes, Etat de Mariage.

Tableau A—III.

Sexes.		Married. Mariés.			Widowed. Veuvage.			Children and Unmarried. Enfants et non-mariés.			Condition not given. Condition non-donnée	
Males.	Females.	Males.	Fe- males.	Total.	Males	Fe- males	Total.	Males.	Fe- males.	Total.	Males	Fe- males
—	—	—	—	—	—	—	—	—	—	—	—	—
Hommes.	Femmes.	Hom- mes.	Fem- mes.		Hom- mes.	Fem- mes.		Hom- mes.	Fem- mes.		Hom- mes.	Fem- mes.
828,590	792,261	254,113	253,637	507,750	16,528	36,339	52,867	557,949	502,285	1,060,234		
596,041	595,475	186,475	185,976	372,451	13,313	25,829	39,142	396,253	383,670	779,923		
145,888	139,706	43,063	43,220	86,283	3,517	7,012	10,529	99,308	89,474	188,782		
193,792	194,008	59,157	59,288	118,445	4,102	10,636	14,738	130,533	124,084	254,617		
1,764,311	1,721,450	542,808	542,121	1,084,929	37,460	79,816	117,276	1,184,043	1,099,513	2,283,556		

Proportion to 1000 of the Population. Proportion par 1000 de Population.					Proportion to 1000 of each Sex. Proportion par 1000 de chaque Sexe.					
Males.	Females	Married.	Wid- owed.	Un- married.	Married. — Mariés.		Widowed. — Veuvage.		Unmarried. — Non-mariés.	
—	—	—	—	—	—		—		—	
Hommes	Femmes	Mariés.	Ve- vage.	Non- mariés.	M.	F.	M.	F.	M.	F.
511.2	488.8	313.5	32.6	654.1	306.9	320.4	19.9	45.9	673.4	633.9
500.2	499.8	312.5	32.8	654.5	312.9	312.3	22.3	43.4	664.8	644.3
510.8	489.2	302.1	36.8	661.0	295.2	309.4	24.1	50.2	680.7	640.4
499.7	500.3	305.4	38.0	656.5	305.2	305.6	21.2	54.8	673.5	639.5
506.1	493.9	311.4	33.6	655.1	307.8	315.0	21.2	46.3	671.1	638.7





---

---

FIRST PART.

---

PREMIÈRE PARTIE.

---

TABLES B.-I.—B.-II.—B.-III.

Religious Denominations and their Ratios in 1851, 1861 and 1871.

---

TABLEAUX B.-I.—B.-II.—B.-III.

Proportions des Confessions Religieuses en 1851, 1861 et 1871.

---

---

## Summary Statement of Religions.

Table B-I.

PROVINCES.	Baptists.	Catholics. Catholiques.	Church of England. Eglise d'Angle- terre.	Congre- gationalists.
Upper Canada .....	53,583	167,695	223,190	7,747
Lower Canada .....	4,493	746,854	44,682	3,927
N. Brunswick .....				
N. Scotia—N.-Ecosse .....	42,643	69,131	36,115	2,639
Totals.—Totaux .....				

## Proportion to 1000 of the Population.

PROVINCES.	Baptists.	Catholics.	Ch. of Eng.	Congreg.
Haut-Canada .....	56.3	176.1	234.4	8.1
Bas-Canada .....	5.0	838.9	50.2	4.4
N. Brunswick .....				
N. Scotia—N.-Ecosse .....	154.0	249.7	130.4	9.5

## Number of persons of each Denomination in every 1000 families.

PROVINCES.	Baptistes.	Catholiques.	Egl. d'Ang.	Congrég.
Upper Canada .....	346.8	1,085.4	1,444.5	50.1
Lower Canada .....	31.5	5,231.4	313.0	27.5
N. Brunswick .....				
N. Scotia—N.-Ecosse .....	936.4	1,518.1	793.1	58.0

Etat sommaire des Cultes.

Tableau B-I.

Greeks — Grecs.	Jews. — Juifs.	Lu- therans. — Luthé- riens.	Ma- homedans. — Mahomédans.	Me- thodists. — Méthodistes.	Mormons.	Pa- gans. — Payens.	Presby- terians. — Presby- tériens.	Qua- kers.	Other Denomi- nations. — Autres Confes- sions.	With- out creed. — Sans culte.	Not given. — Non donnés
.....	106	12,039	.....	213,365	247	.....	201,148	7,461	19,835	.....	42,538
.....	248	20	.....	21,199	12	.....	33,470	163	29,419	.....	5,774
.....	.....	4,087	.....	23,593	.....	.....	72,924	188	4,194	.....	21,340
.....	.....	.....	.....	.....	.....	.....	.....	.....	.....	.....	.....

Proportion par 1000 de Population.

Greeks	Jews.	Luther.	Mah.	Method.	Morm.	Pag.	Presbyter.	Qua.	Oth. Den.	W. Cr'd	N. giv'n
.....	0.1	12.7	.....	224.1	1.2	.....	214.4	7.8	20.8	.....	44.7
.....	0.2	.....	.....	23.8	.....	.....	37.6	0.2	33.0	.....	6.5
.....	.....	14.7	.....	85.2	.....	.....	263.4	0.7	15.1	.....	77.1

Proportion de personnes de chaque Confession par 1000 ménages.

Grecs.	Juifs.	Luthér.	Mah.	Méthod.	Morm.	Pay.	Presbytér.	Qua.	Aut. Conf.	S. Cult.	N. don.
.....	0.7	78.2	.....	1,380.9	1.6	.....	1,321.3	48.3	128.4	.....	275.3
.....	1.7	.....	.....	148.5	.....	.....	234.4	1.1	206.1	.....	40.4
.....	.....	89.7	.....	518.1	.....	.....	1,601.3	4.1	92.1	.....	468.6

## Summary Statement of Religions.

Table B—II.

PROVINCES.	Baptists.	Catholics. — Catholiques.	Church of England. — Eglise d'Angle- terre.	Congre- gationalists.
Upper Canada .....	70,524	258,151	311,559	9,357
Lower Canada.....	7,751	943,253	63,487	4,927
N. Brunswick.....	57,730	85,238	42,776	1,290
N. Scotia—N. Ecosse.....	62,941	86,281	47,744	2,183
Totals.—Totaux .....	198,946	1,372,923	465,566	17,757

## Proportion to 1000 of the Population.

PROVINCES.	Baptists.	Catholics.	Ch. of Eng.	Congreg.
Haut-Canada.....	50.5	184.9	223.2	6.7
Bas-Canada .....	6.9	848.6	57.1	4.4
N. Brunswick.....	229.0	338.2	169.7	5.1
N. Scotia.—N. Ecosse.....	190.2	260.8	144.3	6.6
Les quatre Provinces.....	64.4	444.2	150.6	5.7

## Number of persons of each Denomination in every 1000 families.

PROVINCES.	Baptistes.	Catholiques.	Eg. d'Angl.	Congrégés.
Upper Canada.....	321.3	1176.0	1419.4	42.6
Lower Canada.....	42.2	5130.7	345.3	26.8
N. Brunswick.....	1434.3	2117.7	1062.7	32.0
N. Scotia.—N. Ecosse.....	1155.5	1584.0	876.5	40.1
The four Provinces .....	399.4	2756.5	934.7	35.6

Etat sommaire des Cultes.

Tableau B—II.

Greeks Grecs.	Jews. Juifs.	Lu- therans. Lu- thériens	Ma- home- tans. Ma- homé- tans.	Me- thodists. Mé- thodistes.	Mor- mons.	Pa- gans. Pa- yens.	Presby- terians. Presby- tériens.	Qua- kers.	Other Denomi- nations. Autres Confes- sions.	With- out creed. Sans culte.	Not given. Non donnés.
	614	24,299		350,373	74		303,374	7,333	34,889	17,373	8,121
	572	857		30,844	3		43,735	121	8,811	1,477	5,728
	9	113		25,637	7		36,632	38	2,048	12	517
		4,382		34,167	27		88,755	158	1,905		2,314
	1,195	29,651		441,021	111		472,496	7,700	47,653	18,862	16,680

Proportion par 1000 de Population.

Greeks	Jews.	Luther.	Mah.	Method.	Morm.	Pag.	Presbyter.	Qua.	Oth. Den.	N. Cr'd	N. g'n.
	0.4	17.4		250.9			217.3	5.3	25.0	12.4	5.9
	0.5	0.8		27.7			39.3	0.1	7.9	1.3	5.1
		0.4		101.7			145.3	0.1	8.1		2.0
		13.2		103.2			263.3	0.4	5.7		7.0
	0.4	9.6		142.7			152.9	2.5	15.4	6.1	5.4

Proportion de personnes de chaque Confession par 1000 ménages.

Grecs.	Juifs.	Luthér.	Mah.	Méthod.	Morm.	Pay.	Presbytér.	Qua.	Aut. Conf.	S. Cult.	N. don.
	2.8	110.7		1596.2	0.3		1382.1	33.6	158.9	79.1	37.0
	3.1	4.7		167.7			237.9	0.7	47.9	8.0	31.2
	0.2	2.8		636.9			910.1	0.9	50.9	0.3	12.8
		80.4		627.7	0.5		1629.5	2.9	34.9		42.5
	2.4	59.5		885.5	0.2		948.6	15.5	95.7	37.9	33.5

## Summary Statement of Religions.

Table B—III.

PROVINCES.	Baptists.	Catholics. Catholiques.	Church of England. Eglise d'Angle- terre.	Congrega- tionalists.
Ontario.....	86,630	274,166	331,484	12,858
Quebec.....	8,686	1,019,850	62,636	5,252
N. Brunswick.....	70,197	96,016	45,481	1,193
N. Scotia.—N.-Ecosse.....	73,430	102,001	55,143	2,538
Totals.—Totaux.....	239,343	1,492,033	494,744	21,841

## Proportion to 1000 of the Population.

PROVINCES.	Baptists.	Catholics.	Ch. of Eng.	Congreg.
Ontario.....	53·4	169·1	204·5	7·9
Quebec.....	7·3	856·0	52·5	4·4
N. Brunswick.....	247·2	336·2	159·2	4·2
N. Scotia.—N.-Ecosse.....	189·3	263·0	142·2	6·5
The four Provinces.....	68·6	428·0	142·0	6·3

## Number of persons of each Denomination in every 1000 families.

PROVINCES.	Baptistes.	Catholiques.	Egl. d'Angl.	Congrég.
Ontario.....	296·4	938·2	1,134·4	44·0
Québec.....	40·7	4,781·2	293·6	24·6
N. Brunswick.....	1,429·6	1,944·2	920·9	24·2
N. Scotia.—N.-Ecosse.....	1,082·9	1,501·2	813·2	37·4
Les quatre Provinces.....	384·3	2,395·9	794·5	35·1

Etat sommaire des Cultes.

Tableau B—III.

Greeks — Grecs.	Jews. — Juifs.	Lu- therans. — Lu- thériens.	Ma- home- tans. — Ma- homé- tans.	Me- thodists. — Méthodistes.	Mor- mons.	Pa- gans. — Pa- yens.	Presby- terians. — Presby- tériens.	Qua- kers.	Other Denomi- nations. — Autres Confes- sions.	With- cut creed. — Sans culte.	Not given. — Non donnés.
.....	518	32,399	13	462,264	460	1,884	356,449	7,106	35,863	4,908	13,849
2	549	496	.....	34,100	.....	2	46,165	117	11,780	420	1,461
.....	48	82	.....	29,856	59	.....	38,852	26	2,861	131	392
16	.....	4,958	.....	40,871	15	.....	103,539	96	3,724	116	1,353
18	1,115	37,935	13	567,091	534	1,886	545,005	7,345	54,228	5,575	17,055

Proportion par 1000 de Population.

Greeks	Jews.	Luther.	Mah.	Method.	Morm.	Pag.	Presbyter.	Qua.	Oth. Den.	N. Cr'd.	N. g'n.
.....	0.3	20.0	.....	285.2	0.3	1.2	220.0	4.4	22.1	3.3	8.5
.....	0.3	0.4	.....	28.6	.....	.....	38.7	0.1	9.9	0.4	1.2
.....	0.1	0.3	.....	104.5	0.2	.....	136.0	0.1	10.0	0.4	1.3
.....	.....	12.8	.....	105.3	.....	.....	267.0	0.2	9.9	0.3	3.5
.....	0.3	10.9	.....	162.7	0.1	0.5	156.3	2.1	15.5	1.6	4.9

Proportion de personnes de chaque Confession par 1000 ménages.

Grecs.	Juifs.	Luthér.	Mah.	Méthod.	Morm.	Pay.	Presbytér.	Qua.	Aut. Conf.	S. Cult.	N. don.
.....	1.8	110.9	.....	1581.9	1.6	6.4	1219.8	21.3	122.7	16.7	47.0
.....	2.6	2.3	.....	159.9	.....	.....	216.4	0.5	55.2	1.9	6.8
.....	0.9	1.6	.....	604.6	1.2	.....	786.7	0.5	57.9	2.7	7.9
0.2	.....	73.1	.....	602.7	0.2	.....	1526.9	1.4	54.9	1.7	19.9
.....	1.8	60.9	.....	910.7	0.9	3.0	875.2	11.8	87.1	8.9	27.4





---

---

FIRST PART.

---

PREMIÈRE PARTIE.

---

TABLES C-I—C-II.—C-III

Origins of the People and the Ratios, in 1851, 1861 and 1871.

---

TABLEAUX C-I.—C-II.—C-III.

Proportions des origines de la Population, en 1851, 1861 et 1871.

---

---

## Origins of the People.

Table C—I.

CENSUS OF 1851.

PROVINCES.	African. Noirs.	Dutch. Hollan- dais.	English. Anglais.	French. Français.	German. Alle- mands.	Greek. Grecs.
Upper Canada.....	2,102	.....	.....	26,417	.....	.....
Lower Canada.....	18	.....	.....	669,528	.....	.....

## Proportion to 1000 of the Population.

Haut-Canada.....	2.2	.....	.....	27.7	.....	.....
Bas-Canada.....	.....	.....	.....	752.0	.....	.....

## Number of each Origin in every 1000 families.

Upper Canada.....	13.6	.....	.....	170.9	.....	.....
Lower Canada.....	.....	.....	.....	4,689.7	.....	.....

Table C—II.

CENSUS OF 1861.

Upper Canada.....	13,666	.....	.....	33,287	.....	.....
Lower Canada.....	163	.....	.....	847,615	.....	.....

## Proportion to 1000 of the Population.

Haut-Canada.....	9.8	.....	.....	23.8	.....	.....
Bas-Canada.....	.....	.....	.....	762.5	.....	.....

## Number of each Origin in every 1000 families.

Upper Canada.....	62.2	.....	.....	151.6	.....	.....
Lower Canada.....	0.9	.....	.....	4,610.5	.....	.....

Population par Nationalités.

Tableau C—I. RECENSEMENT DE 1851.

Half-breed. Métis.	Hindoo. Indous.	Indian. Sauvages.	Irish. Irlandais	Italian. Italiens.	Jewish. Juifs.	Russian, Polish. Russes, Polonais.	Scandinavian. Scandi- naves.	Scotch. Ecoissais	Spanish, Portu- guese. Espa- gnols, Portu- gais.	Swiss. Suis- ses.	Welsh Gal- lois.	Vari- ous other Ori- gins. Di- verses autres Ori- gines	Not given. Non données.
.....	.....	3,319	.....	.....	.....	.....	.....	.....	.....	.....	.....	.....	920,166
.....	.....	4,358	.....	.....	.....	.....	.....	.....	.....	.....	.....	.....	216,357

7677

Proportion par 1000 de Population.

.....	.....	3.4	.....	.....	.....	.....	.....	.....	.....	.....	.....	.....	966.6
.....	.....	4.7	.....	.....	.....	.....	.....	.....	.....	.....	.....	.....	243.0

Proportion de chaque Nationalité par 1000 ménages.

.....	.....	21.7	.....	.....	.....	.....	.....	.....	.....	.....	.....	.....	5,955.5
.....	.....	30.5	.....	.....	.....	.....	.....	.....	.....	.....	.....	.....	1,515.5

Tableau C—II. RECENSEMENT DE 1861.

.....	.....	10,423	.....	.....	.....	.....	.....	.....	.....	.....	.....	.....	1,338,715
.....	.....	5,318	.....	.....	.....	.....	.....	.....	.....	.....	.....	.....	258,470

315741

Proportion par 1000 de Population.

.....	.....	7.4	.....	.....	.....	.....	.....	.....	.....	.....	.....	.....	958.9
.....	.....	4.7	.....	.....	.....	.....	.....	.....	.....	.....	.....	.....	232.5

Proportion de chaque Nationalité par 1000 ménages.

.....	.....	47.5	.....	.....	.....	.....	.....	.....	.....	.....	.....	.....	6,098.6
.....	.....	28.9	.....	.....	.....	.....	.....	.....	.....	.....	.....	.....	1,405.9

## Origins of the People.

Table C—III.

PROVINCES.	African. — Noirs.	Dutch. — Hollandais.	English. — Anglais.	French. — Français.	German. — Allemands.	Greeks. — Grecs.
Ontario.....	13,435	19,992	439,429	75,383	158,608	7
Quebec.....	148	798	69,822	929,817	7,963	7
N. Brunswick.....	1,701	6,004	83,598	44,907	4,478	1
N. Scotia.—N.-Ecosse .....	6,212	2,868	113,520	32,833	31,942	24
Totals.—Totaux .....	21,496	29,662	706,369	1,082,940	202,991	39

## Proportion to 1000 of the Population.

PROVINCES.	Afr.	Dutch.	English.	French.	German.	Greek.
Ontario.....	8.3	12.3	271.1	46.5	97.8	.....
Quebec.....	.....	.....	58.6	780.4	6.7	.....
N. Brunswick.....	6.0	21.0	292.7	157.2	15.7	.....
N. Scotia.—N.-Ecosse.....	16.0	7.4	292.7	84.6	82.4	.....
The four Provinces.....	6.2	8.5	202.6	310.7	58.2	.....

## Number of each Origin in every 1000 families.

PROVINCES.	Noirs.	Holland.	Anglais.	Français.	Allem.	Greccs.
Ontario .....	45.9	68.4	1,503.6	257.9	542.7	.....
Québec.....	0.6	3.7	327.3	4,359.6	37.3	.....
N. Brunswick.....	34.4	121.6	1,692.8	909.3	90.7	.....
N. Scotia.—N.-Ecosse.....	91.6	42.3	1,674.0	484.2	471.0	0.3
Les quatre Provinces.....	34.5	47.6	1,134.3	1,739.0	325.9	.....

Population par Nationalités.

OCT 19 1932

Tableau C—III.

PROPERTY OF THE LIBRARY

Half Breed.	Hindoo.	Indian.	Irish.	Italian.	Jewish.	Russian, Polish.	Scandinavian.	Scotch.	Spanish, Portuguese.	Swiss.	Welsh.	Various other Origins.	Not given.
Métis.	Indous.	Sauvages.	Irlandais	Italiens.	Juifs.	Russes, Polonais.	Scandinaves.	Ecoissais	Espagnols, Portugais.	Suis-ses.	Gal-lois.	Diverses autres Origines.	Non don-nées.
2	8	12,978	559,442	304	48	392	686	328,899	213	950	5,282	295	4,508
.....	.....	6,988	123,478	539	74	186	454	49,458	142	173	283	32	1,154
.....	.....	1,403	100,643	40	3	1	200	40,858	223	64	1,096	1	373
.....	3	1,666	62,851	152	.....	28	283	130,741	251	1,775	1,112	13	1,526
2	11	23,035	846,414	1,035	125	607	1,623	549,946	829	2,962	7,773	341	7,561

Proportion par 1000 de Population.

H. B.	Hind.	Ind.	Irish.	Ital.	Jew.	R.-P.	Scand	Scotch.	S.-P.	Swiss.	Welsh	Oth. Or.	N.g'n.
.....	.....	8.0	345.1	.....	.....	.....	.....	202.9	.....	.....	3.2	1.8	2.8
.....	.....	5.8	103.6	.....	.....	.....	.....	41.5	.....	.....	.....	2.4	0.9
.....	.....	4.9	352.4	.....	.....	.....	.....	143.4	.....	.....	3.8	1.8	1.3
.....	.....	4.3	162.0	.....	.....	.....	.....	337.1	.....	4.6	2.9	1.9	4.0
.....	.....	6.6	242.8	.....	.....	.....	.....	157.7	.....	.....	2.2	2.1	2.2

Proportion de chaque Nationalité par 1000 ménages.

Métis.	Ind.	Sauv.	Irland.	Ital.	Juifs.	R.-P.	Scand	Ecoissais	E.-P.	Suisse	Gall.	Aut. Or.	Non donn.
.....	.....	44.4	1,914.4	1.0	0.1	1.3	2.3	1,125.4	0.7	3.2	18.1	1.0	15.4
.....	.....	32.8	578.8	2.5	0.3	0.8	2.1	231.8	0.6	0.8	1.3	0.1	5.4
.....	.....	28.4	2,037.9	0.8	.....	.....	4.0	827.3	4.5	1.3	22.2	.....	7.6
.....	.....	24.5	926.8	2.2	.....	0.4	4.2	1,928.0	3.7	26.1	16.4	0.2	22.5
.....	.....	36.9	1,359.2	1.6	0.2	0.9	2.6	883.1	1.3	4.7	12.5	0.5	12.1



---

---

FIRST PART.

---

PREMIÈRE PARTIE.

---

TABLES D.-I.—D.-II.—D.-III.

Birth places of the People and Ratios, in 1851, 1861 and 1871.

---

TABLEAUX D.-I.—D.-II.—D.-III.

Proportions par lieux de Naissance, en 1851, 1861 et 1871.

---

---

## Birth Places of the People.

Table D—I.

PROVINCES.	British Isles. — Iles Britanniques.			New Brunswick — Nouveau- Brunswick	Nova Scotia. — Nouvelle- Ecosse.	Canada.
	England, Wales. — Angle- terre, Galles.	Ireland. — Irlande.	Scotland. — Ecosse.			
Upper Canada .....	82,699	175,963	75,811	2,634	3,785	552,136
Lower Canada .....	11,230	51,499	14,565	480	474	795,408
N. Brunswick .....	3,907	28,776	4,855	153,368	.....	.....

## Proportion to 1000 of the Population.

PROVINCES.	British Isles.			N. B.	N. S.	Canada.
Haut-Canada .....	86.8	184.8	79.6	2.7	3.9	579.8
Bas-Canada .....	12.6	57.8	16.4	0.5	0.5	893.4
N. Brunswick .....	20.1	148.4	25.0	791.3	.....	.....

## Number of each Country of birth in every 1000 families.

PROVINCES.	Iles Britanniques.			N.-B.	N.-E.	Canada.
Upper Canada .....	535.2	1,138.8	490.6	17.0	24.5	3,573.5
Lower Canada .....	78.6	360.7	102.0	3.3	3.3	5,571.5
N. Brunswick .....	123.3	908.2	153.2	4,840.8	.....	.....



Population par lieux de Naissance.

Tableau D-I.

New-found-land.	Chan-nel Is-lands.	Other British Possessions.	Austria.	France	Germany.	Italy.	Russia, Poland.	Spain, Portugal.	Sweden, Norway, Denmark.	United States.	Other Foreign Countries.	At Sea.	Not given.
Terre-neuve	Iles de la Manche.	Autres Possessions Britanniques.	Au-triche	France	Alle-magne.	Italie.	Russie, Po-logne.	Espagne, Portu-gal.	Suède, Nor-vège, Dane-mark.	Etats-Unis.	Autres pays étrangers.	En Mer.	Non don-nés.
79	153	452	10	1,007	9,938	15	188	54	31	43,732	1,576	167	1,574
51	411	51	2	359	159	28	8	18	13	12,482	867	10	2,146
.....	.....	1,550	.....	.....	.....	.....	.....	.....	.....	.....	1,344	.....	.....

Proportion par 1000 de Population.

New-f'ndl.	Chan-isl'ds.	Other B. P.	Austria.	France	Germany.	Italy.	Russia, Pol'nd	Spain, Port'l.	S. N., Den'k.	United States.	Other F. Con.	At Sea.	Not given.
.....	0.1	0.5	.....	1.0	10.4	.....	0.2	.....	.....	45.9	1.6	0.2	1.6
.....	0.5	.....	.....	0.4	0.2	.....	.....	.....	.....	14.0	0.9	.....	2.4
.....	.....	8.0	.....	.....	.....	.....	.....	.....	.....	.....	6.9	.....	.....

Proportion de chaque Pays par 1000 ménages.

Terre-neuve	I. de la Manc.	Autres P. B.	Au-triche	France	Alle-magne.	Italie.	Russie, Poilog.	Espag., Port'l.	S. N., Dane'k.	Etats-Unis.	Autres p. étr.	En Mer.	Non d'nées
0.5	0.9	2.9	.....	6.5	64.3	0.1	1.2	0.3	0.2	283.0	10.2	1.1	10.2
0.3	2.8	0.3	.....	2.5	1.1	0.2	.....	0.1	.....	87.4	6.0	.....	15.0
.....	.....	48.9	.....	.....	.....	.....	.....	.....	.....	.....	42.4	.....	.....

## Birth Places of the People.

Table D—II.

PROVINCES.	British Isles. Iles Britanniques.			New- Brunswick — Nouveau- Brunswick	Nova Scotia. — Nouvelle- Ecosse.	Canada.
	England, Wales. — Angle- terre, Galles.	Ireland. — Irlande.	Scotland. — Ecosse.			
Upper Canada.....	114,290	191,231	98,792	3,214	4,383	902,879
Lower Canada.....	13,179	50,337	13,204	852	977	1,015,564
N. Brunswick.....	4,909	30,179	5,199	199,445	.....	.....
N. Scotia.—N.-Ecosse.....	3,090	9,313	16,395	2,251	294,706	385
Totals.—Totaux.....	135,468	281,060	133,590	205,762	300,066	1,918,808

## Proportion to 1000 of the Population.

PROVINCES.	British Isles.			N. B.	N. S.	Canada.
Haut-Canada.....	81.8	136.9	70.7	2.3	3.1	646.7
Bas-Canada.....	11.8	45.3	11.8	0.7	0.8	913.6
N. Brunswick.....	19.4	119.6	20.6	791.2	.....	.....
N. Scotia.—N.-Ecosse.....	9.3	28.1	49.5	6.8	890.7	1.1
Les quatre Provinces.....	43.8	90.9	43.2	66.5	97.1	620.8

## Number of each country of Birth in every 1000 families.

PROVINCES.	Iles Britanniques.			N. B.	N. E.	Canada.
Upper Canada.....	520.6	871.1	450.0	14.6	19.9	4,113.1
Lower Canada.....	71.7	273.9	71.8	4.6	5.3	5,527.0
N. Brunswick.....	121.9	749.7	129.1	4,955.1	.....	.....
N. Scotia.—N.-Ecosse.....	56.7	170.9	300.9	41.3	5,410.5	6.7
The four Provinces.....	272.0	564.4	268.2	413.2	602.5	3,853.2

Population par lieux de Naissance.,

Tableau D-II.

New-found-land.	Chan-nel Is-lands.	Other British Possessions.	Austria.	France	Germany.	Italy.	Russia, Poland.	Spain, Portugal.	Sweden, Norway, Denmark.	United States.	Other Foreign countries.	At Sea.	Not given.
Terre-neuve	Iles de la Manche.	Autres Possessions britanniques.	Au-triche	France	Alle-magne.	Italie.	Russie, Pologne.	Espagne, Portugal.	Suède, Norvège, Danemark.	Etats-Unis.	Autres pays étrangers.	En Mer.	Non don-nés.
488	529	735	.....	2,389	22,906	104	161	96	261	50,758	1,158	323	1,394
232	628	186	.....	949	672	114	56	55	229	13,648	209	61	414
.....	.....	8,721	.....	.....	.....	.....	.....	.....	.....	.....	3,594	.....	.....
1,797	98	236	1	83	222	15	4	20	25	1,950	88	40	158
2,517	1,255	9,878	1	3,421	23,800	233	221	171	515	66,356	5,049	424	1,966

Proportion par 1000 de Population.

New-fndl.	Chan. Isl'ds.	Other B. P.	Austria.	France	Germany.	Italy	Russia, Poland	Spain, Port'l.	S. N., Den'k.	United States.	Other F. Con.	At Sea.	Not given.
0.3	0.4	0.5	.....	1.7	16.4	.....	0.1	.....	0.2	36.2	0.8	0.2	1.0
0.2	0.5	0.1	.....	0.8	0.6	0.1	.....	.....	0.2	12.2	0.2	.....	0.4
.....	.....	34.6	.....	.....	.....	.....	.....	.....	.....	.....	14.2	.....	.....
5.4	0.3	0.7	.....	0.2	0.6	.....	.....	.....	.....	5.8	0.2	0.1	0.4
0.8	0.4	3.2	.....	1.1	7.7	.....	.....	.....	0.1	21.4	1.6	0.1	0.6

Proportion de chaque pays par 1000 ménages.

Ter'n.	I.de la Manc.	Autres P. B.	Au-triche	France	Alle-magne.	Italie.	Russie, Polog.	Espag. Port'l.	S. N., Dan'k.	Etats-Unis.	Autres p. étr.	En Mer.	Non d'nées
2.2	2.4	3.3	.....	10.9	104.3	0.4	0.7	0.4	1.1	231.2	5.2	1.4	6.3
1.2	3.4	1.0	.....	5.1	3.6	0.6	0.3	0.3	1.2	74.2	1.1	0.3	2.2
.....	.....	216.6	.....	.....	.....	.....	.....	.....	.....	.....	89.2	.....	.....
32.9	1.8	4.3	.....	1.5	4.0	0.2	.....	0.3	0.4	35.8	1.6	0.7	2.9
5.0	2.5	19.8	.....	6.9	47.8	0.4	0.4	0.3	1.0	133.2	10.1	0.8	3.9

## Birth Places of the People.

Table D—III.

PROVINCES.	British Isles. Iles Britanniques.			Canada.				
	Eng- land. Wales.	Ireland.	Scot- land.	New Brunsw- wick.	Nova Scotia.	Ontario.	Quebec.	N. West, Manitoba, Columbia.
	Angle- terre, Galles.	Irlande.	Ecosse.	Nouv- Brunsw- wick.	Non- velle- Ecosse.	Ontario.	Québec.	N. Ouest, Manitoba, Columbia.
Ontario.....	124,062	153,000	90,807	2,866	3,567	1,131,334	40,476	267
Quebec.....	12,371	35,828	11,260	952	666	7,018	1,104,401	131
N. Brunswick.....	4,485	23,003	4,396	238,544	5,242	219	2,440	1
N. Scotia.—N.-Ecosse.....	4,008	7,558	14,316	3,413	351,360	223	348	6
Totals.—Totaux.....	144,926	219,389	120,779	245,775	360,835	1,138,794	1,147,665	405

## Proportion to 1000 of the Population.

PROVINCES.	British Isles.			Canada.				
Ontario.....	76.5	91.4	56.0	1.8	2.2	698.0	25.0	0.1
Quebec.....	10.4	30.1	9.4	0.8	0.6	5.1	926.7	0.1
N. Brunswick.....	15.7	80.5	15.4	835.3	18.4	0.8	8.5	.....
N. Scotia.—N.-Ecosse.....	10.3	19.5	36.9	8.8	906.0	0.6	0.9	.....
The four Provinces.....	41.6	62.9	31.6	70.5	103.5	326.7	329.2	0.1

## Number of each Country of birth in every 1000 families.

PROVINCES.	Iles Britanniques.			Canada.				
Ontario.....	424.5	523.5	310.7	9.8	12.2	3,871.5	138.5	0.9
Québec.....	57.9	167.9	52.7	4.4	3.1	32.9	5,177.6	0.6
N. Brunswick.....	90.8	465.7	89.0	4,830.3	106.1	4.4	49.4	.....
N. Scotia.—N.-Ecosse.....	58.9	111.4	211.1	50.3	5,181.4	3.2	5.1	0.1
Les quatre Provinces.....	232.7	352.3	193.9	391.6	579.4	1,828.7	1,842.9	0.6

Population par lieux de Naissance.

Tableau D—III.

Prince Edward, Newfoundland.	Channel Islands.	Other British Possessions.	Austria.	France	Germany.	Italy.	Russia, Poland.	Spain, Portugal.	Sweden, Norway, Denmark.	United States.	Other Foreign countries.	At Sea.	Not given.
Prince Edward, Terre-neuve.	Iles de la Manche.	Autres Possessions Britanniques.	Autriche.	France	Allemagne.	Italie.	Russie, Pologne.	Espagne, Portugal.	Suède, Norvège, Danemark.	Etats-Unis.	Autres pays étrangers.	En Mer.	Non donnés.
1,152	246	1,201	86	1,751	22,827	89	296	207	245	43,406	1,090	306	1,570
997	482	252	13	723	854	95	105	54	198	14,714	290	42	70
2,433	52	142	.....	41	204	8	9	18	87	4,090	56	35	89
3,210	72	333	3	120	235	26	6	26	58	2,239	95	47	93
7,792	852	1,928	102	2,635	24,120	218	416	305	588	64,449	1,531	430	1,827

Proportion par 1000 de Population.

P. Ed., N <sup>o</sup> found.	Chan. Isl'ds	Other B. P.	Austria.	France	Germany.	Italy.	Russia, Pol'nd	Spain, Port'l.	S., N., Den'k.	United States.	Other For'gn Count.	At Sea.	Not given.
0.7	0.1	0.7	.....	1.0	14.0	.....	0.1	0.1	0.1	26.7	0.6	0.2	0.9
0.8	0.4	0.2	.....	0.6	0.7	.....	.....	.....	0.1	12.3	0.2	.....	.....
8.5	0.1	0.5	.....	.....	0.7	.....	.....	.....	0.3	14.3	0.2	0.1	0.3
8.2	0.2	0.8	.....	0.3	0.6	.....	.....	.....	0.2	5.8	0.2	0.1	0.2
2.2	0.2	0.6	.....	0.8	6.9	.....	0.1	0.1	0.2	18.5	0.5	0.1	0.5

Proportion de chaque Pays par 1000 ménages.

P.-Ed., Terren.	I. de la Manc.	Autres P. B.	Au- triche	France	Alle- magne.	Italie.	Rus'ie, Polog.	Espag., Port.	S., N., Dane'k.	Etats- Unis.	Autres p. étr.	En Mer.	Non don- nées.
3.9	0.8	4.1	0.3	5.9	78.1	0.3	1.0	0.7	0.8	148.5	3.7	1.0	5.3
4.6	2.2	1.1	.....	3.4	4.0	0.4	0.4	0.2	0.9	68.9	1.3	0.1	0.3
49.2	1.0	2.8	.....	0.8	4.1	0.1	0.1	0.3	1.7	82.8	1.1	0.7	1.8
47.3	1.0	4.9	.....	1.7	3.4	0.3	0.1	0.3	0.8	33.0	1.4	0.7	1.4
12.5	1.3	3.0	0.1	4.2	38.7	0.3	0.6	0.4	0.9	103.4	2.4	0.6	2.9



---

---

FIRST PART.

---

PREMIÈRE PARTIE.

---

TABLE E.

Populations of Cities and Towns with Comparisons and Ratios, in  
1851, 1861 and 1871.

---

TABLEAU E.

Etat comparé de la Population des Villes, en 1851, 1861 et 1871.

---

---

## Populations of Cities and Towns having over 5,000 inhabitants compared.

Table E.

CITIES. — VILLES.	Superficies.			1851-52.			
	Square miles.	Square kilo-	Acres.	Popu- lation.	Persons per		
		metres.			Square	Square	Acre.
	—	—	—	—	—	—	
Milles carrés.	Kilo-mètres carrés.	—	—	Mille carré.	Kilomètre carré.	—	
Montreal, Q.....	5.15	13.35	3,299	57,715	11,195.9	4,323.3	17.5
Quebec, Q.....	11.54	29.89	7,386	42,052	3,643.7	1,406.9	5.7
Toronto, O.....	9.31	24.11	5,958	30,775	3,305.9	1,276.4	5.2
Halifax, N. S.....	7.47	19.35	4,782	20,749	2,776.9	1,072.2	4.3
St. John, N. B.....	1.27	3.28	810	22,745	17,966.0	6,938.7	28.1
Hamilton, O.....	3.72	9.63	2,380	14,112	3,794.6	1,465.3	5.9
Ottawa, O.....	2.74	7.10	1,755	7,760	2,830.1	1,092.7	4.4
London, O.....	2.98	7.71	1,907	7,035	2,361.5	911.6	3.7
Kingston, O.....	2.57	6.65	1,644	11,697	4,553.1	1,758.1	7.1
Brantford, O.....	2.45	6.34	1,566	3,877	1,585.4	611.9	2.5
St. Catharines, O.....	1.93	4.99	1,234	4,368	2,265.6	874.6	3.5
Trois-Rivières, Q.....	4.16	10.77	2,661	4,936	1,187.1	458.3	1.9
Belleville, O.....	2.32	6.01	1,485	4,569	1,969.4	760.4	3.1
Guelph, O.....	5.44	14.08	3,480	1,860	342.0	132.1	0.5
Lévis, Q.....	1.42	3.67	907	.....	.....	.....	.....
Fredericton, N. B.....	21.87	56.65	14,000	4,458	203.8	78.7	0.3
Chatham, O.....	2.63	6.81	1,683	2,070	787.1	303.9	1.2
Sorel, Q.....	3.19	8.26	2,042	3,424	1,073.0	414.4	1.7
Port Hope, O.....	2.21	5.73	1,415	2,476	1,119.9	432.4	1.7
Brockville, O.....	0.88	2.28	564	3,246	3,684.4	1,422.4	5.8



Population comparée des Villes ayant plus de 5,000 habitants.

Tableau E.

1861.					1871.				
Population.	Increase per cent. — Augmentation par cent.	Nombre d'âmes par			Population.	Increase per cent. — Augmentation par cent.	Persons per		
		Square mile. — Mille carré.	Square kilometre. — Kilo-mètre carré.	Acre.			Square m. le. — Mille carré.	Square kilometre. — Kilo-mètre carré.	Acre.
90,323	56·5	17,521·4	6,765·8	27·4	107,225	18·7	20,800·2	8,031·8	32·5
59,990	42·7	5,198·0	2,007·1	8·1	59,699	*—0·5	5,172·8	1,997·4	8·1
44,821	45·6	4,814·8	1,859·0	7·5	56,092	25·1	6,025·6	2,326·5	9·4
25,026	20·6	3,349·3	1,293·3	5·2	29,582	18·2	3,959·4	1,528·7	6·2
27,317	20·1	21,577·4	8,333·4	33·7	28,805	5·4	22,752·8	8,787·4	35·5
19,096	35·3	5,134·7	1,982·8	8·0	26,716	39·9	7,183·6	2,774·0	11·2
14,669	89·0	5,349·7	2,065·5	8·4	21,545	46·8	7,857·4	3,033·7	12·3
11,555	64·3	3,878·8	1,497·3	6·1	15,826	36·9	5,312·5	2,052·1	8·3
13,743	17·5	5,349·6	2,065·7	8·4	12,407	*—9·7	4,829·5	1,864·9	7·5
6,251	61·2	2,554·6	986·6	4·0	8,107	29·7	3,313·0	1,279·5	5·2
6,284	43·9	3,259·3	1,258·3	5·1	7,864	25·1	4,078·8	1,577·7	6·4
6,058	22·7	1,457·0	562·6	2·3	7,570	25·0	1,820·6	703·0	2·8
6,277	37·4	2,705·6	1,044·6	4·2	7,305	16·4	3,148·7	1,215·7	4·9
5,076	172·9	933·4	360·4	1·5	6,878	35·5	1,264·7	488·4	2·0
5,333	.....	3,763·6	1,453·1	5·9	6,691	25·5	4,721·9	1,823·2	7·4
5,652	26·8	258·4	99·8	0·4	6,006	6·3	274·6	106·0	0·4
4,466	115·7	1,698·1	655·7	2·7	5,873	31·5	2,233·5	862·3	3·5
4,778	39·5	1,497·3	578·2	2·3	5,636	18·0	1,766·2	632·1	2·8
4,162	68·5	1,882·4	726·9	2·9	5,114	22·9	2,313·0	893·1	3·6
4,112	26·7	4,667·4	1,801·9	7·3	5,102	24·1	5,791·1	2,235·8	9·0

\* The withdrawal of the troops from these two military stations, and in the case of Quebec, in addition to this, the transfer of the seat of the general Government to Ottawa, are the causes of this apparent diminution of Population.

\* Le retrait des troupes de ces deux stations militaires et pour Québec, de plus, le transfèrement du siège du Gouvernement général à Ottawa sont causes de cette diminution de population.



---

---

FIRST PART.

---

PREMIÈRE PARTIE.

---

TABLES F.-I.—F.-II.—F.-III.—F.-IV.—F.-V.

Ratios of ages for every age of life, for each Province separately and for the four Provinces together, in 1871.

---

TABLEAUX F.-I.—F.-II.—F.-III.—F.-IV.—F.-V.

Etat de la Population de chaque âge pour chaque Province séparément et pour les quatre Provinces réunies, en 1871.

---

---

TABLE F.—I.

Ages of the People.

## PROVINCE OF ONTARIO.

Ages	Persons living at each age.			Number per cent living at each age.			Number living at and above each age.		
	Population de chaque âge.			Pourcentage de la Population de chaque âge.			Population de chaque âge et au-dessus.		
	Total.	M.—H.	Fem.	Both sexes — Les deux sexes.	M.—H.	Fem.	Total.	M.—H.	Fem.
Not given							1,193	601	592
0	46,763	23,891	22,872	2·89	2·88	2·89	1,619,658	827,989	791,669
1	46,494	23,705	22,789	2·87	2·86	2·88	1,572,895	804,098	768,797
2	46,469	23,692	22,777	2·87	2·86	2·88	1,526,401	780,393	746,008
3	46,446	23,681	22,765	2·87	2·86	2·87	1,479,932	756,701	723,231
4	46,424	23,669	22,755	2·87	2·86	2·87	1,433,486	733,020	700,466
5	46,405	23,660	22,745	2·86	2·86	2·87	1,387,062	709,351	677,711
6	46,634	23,684	22,950	2·88	2·86	2·90	1,340,657	685,691	654,966
7	46,616	23,712	22,904	2·88	2·86	2·89	1,294,023	662,007	632,016
8	46,592	23,699	22,893	2·88	2·86	2·89	1,247,407	638,295	609,112
9	46,562	23,684	22,878	2·87	2·86	2·89	1,200,815	614,596	586,219
10	46,528	23,667	22,861	2·87	2·86	2·89	1,154,253	590,912	563,341
11	45,992	23,431	22,561	2·84	2·83	2·85	1,107,725	567,245	540,480
12	43,752	22,290	21,462	2·70	2·69	2·71	1,061,733	543,814	517,919
13	41,529	21,157	20,372	2·56	2·55	2·57	1,017,981	521,524	496,457
14	39,329	20,037	19,292	2·43	2·42	2·44	976,452	500,367	476,085
15	37,160	18,933	18,227	2·29	2·28	2·30	937,123	480,330	456,793
16	36,560	18,003	18,557	2·26	2·17	2·34	899,963	461,397	438,566
17	35,860	17,659	18,201	2·21	2·13	2·30	863,403	443,394	420,009
18	35,139	17,303	17,836	2·17	2·09	2·25	827,543	425,735	401,808
19	34,398	16,939	17,459	2·12	2·04	2·21	792,404	408,432	383,972
20	33,633	16,563	17,070	2·08	2·00	2·16	758,006	391,493	366,513
21	31,144	15,415	15,729	1·92	1·98	1·99	724,373	374,930	349,443

TABLEAU F.—I.

Population par Ages.

PROVINCE D'ONTARIO.

Ages	Persons living at each age.			Number per cent living at each age.			Number living at and above each age.		
	Population de chaque âge.			Pourcentage de la Population de chaque âge.			Population de chaque âge et au-dessus.		
	Total.	M.—H.	Fem.	Both sexes — Les deux sexes.	M.—H.	Fem.	Total.	M.—H.	Fem.
22	30,032	14,865	15,167	1.85	1.79	1.91	693,229	359,515	333,714
23	28,720	14,215	14,505	1.77	1.72	1.83	663,197	344,650	318,547
24	27,608	13,665	13,943	1.71	1.65	1.76	634,477	330,435	304,042
25	26,596	13,164	13,432	1.64	1.59	1.70	606,869	316,770	290,099
26	25,634	12,687	12,947	1.58	1.53	1.63	580,273	303,606	276,667
27	24,622	12,187	12,435	1.52	1.47	1.57	554,639	290,919	263,720
28	23,510	11,636	11,874	1.45	1.40	1.50	530,017	278,732	251,285
29	22,499	11,136	11,363	1.39	1.34	1.43	506,507	267,096	239,411
30	21,287	10,536	10,751	1.32	1.27	1.36	484,008	255,960	228,048
31	20,887	10,632	10,255	1.29	1.28	1.29	462,721	245,424	217,297
32	20,205	10,284	9,921	1.25	1.24	1.25	441,834	234,792	207,042
33	19,503	9,927	9,576	1.20	1.20	1.21	421,629	224,508	197,121
34	18,801	9,570	9,231	1.16	1.15	1.17	402,126	214,581	187,545
35	18,029	9,178	8,851	1.11	1.11	1.12	383,325	205,011	178,314
36	17,337	8,825	8,512	1.07	1.07	1.08	365,296	195,833	169,463
37	16,565	8,430	8,135	1.02	1.02	1.03	347,959	187,008	160,951
38	15,863	8,074	7,789	0.98	0.97	0.98	331,394	178,578	152,816
39	15,161	7,717	7,444	0.94	0.93	0.94	315,531	170,504	145,027
40	14,478	7,369	7,109	0.89	0.89	0.90	300,370	162,787	137,583
41	14,090	7,499	6,591	0.87	0.91	0.83	285,892	155,418	130,474
42	13,804	7,346	6,458	0.85	0.89	0.82	271,802	147,919	123,883
43	13,478	7,172	6,306	0.83	0.87	0.80	257,998	140,573	117,425
44	13,232	7,041	6,191	0.82	0.85	0.78	244,520	133,401	111,119

TABLE F.—I. Ages of the People.

(Continued.)

## PROVINCE OF ONTARIO.

Ages	Persons living at each age.			Number per cent living at each age.			Number living at and above each age.		
	Population de chaque âge.			Pourcentage de la Population de chaque âge.			Population de chaque âge et au-dessus.		
	Total.	M.—H.	Fem.	Both sexes — Les deux sexes.	M.—H.	Fem.	Total.	M.—H.	Fem.
45	12,926	6,878	6,048	0·80	0·83	0·76	231,288	126,360	104,928
46	12,650	6,732	5,918	0·78	0·81	0·75	218,362	119,482	98,880
47	12,349	6,571	5,778	0·76	0·79	0·73	205,712	112,750	92,962
48	12,098	6,438	5,660	0·75	0·78	0·72	193,363	106,179	87,184
49	11,771	6,264	5,507	0·73	0·76	0·70	181,265	99,741	81,524
50	11,480	6,109	5,371	0·71	0·74	0·68	169,494	93,477	76,017
51	10,520	5,758	4,762	0·65	0·69	0·60	158,014	87,368	70,646
52	10,038	5,494	4,544	0·62	0·66	0·57	147,494	81,610	65,884
53	9,540	5,221	4,319	0·59	0·63	0·55	137,456	76,116	61,340
54	9,052	4,954	4,098	0·56	0·60	0·52	127,916	70,895	57,021
55	8,544	4,676	3,868	0·53	0·56	0·49	118,864	65,941	52,923
56	8,102	4,434	3,668	0·50	0·53	0·46	110,320	61,265	49,055
57	7,594	4,156	3,438	0·47	0·50	0·43	102,218	56,831	45,387
58	7,106	3,889	3,217	0·44	0·47	0·41	94,624	52,675	41,949
59	6,611	3,618	2,993	0·41	0·44	0·38	87,518	48,786	38,732
60	6,124	3,352	2,772	0·38	0·40	0·35	80,907	45,168	35,739
61	5,898	3,316	2,582	0·36	0·40	0·33	74,782	41,816	32,967
62	5,695	3,202	2,493	0·35	0·39	0·32	68,885	38,500	30,385
63	5,485	3,083	2,402	0·34	0·37	0·30	63,190	35,298	27,892
64	5,267	2,961	2,306	0·33	0·36	0·29	57,705	32,215	25,490
65	5,037	2,832	2,205	0·31	0·34	0·28	52,438	29,254	23,184
66	4,793	2,695	2,100	0·30	0·33	0·27	47,401	26,422	20,979
67	4,538	2,551	1,987	0·28	0·31	0·25	42,606	23,727	18,879
68	4,275	2,405	1,870	0·26	0·29	0·24	38,068	21,176	16,892



TABLE F.—II.

## Ages of the People.

## PROVINCE OF QUEBEC.

Ages	Persons living at each age.			Number per cent living at each age.			Number living at and above each age.		
	Population de chaque âge.			Pourcentage de la Population de chaque âge.			Population de chaque âge et au-dessus.		
	Total.	M.—H.	Fem.	Both sexes — Les d ux sexe .	M.—H.	Fem.	Total.	M.—H.	Fem.
Not giv'n							365	204	161
0	40,439	20,500	19,939	3.40	3.44	3.35	1,191,151	595,837	595,314
1	37,217	18,844	18,373	3.12	3.16	3.09	1,150,712	575,337	575,375
2	35,783	18,118	17,665	3.00	3.04	2.97	1,113,495	556,493	557,002
3	34,844	17,643	17,201	2.93	2.96	2.89	1,077,712	538,375	539,337
4	34,195	17,314	16,881	2.87	2.91	2.84	1,042,868	520,732	522,136
5	33,707	17,067	16,640	2.83	2.86	2.80	1,008,673	503,418	505,255
6	33,465	16,916	16,549	2.81	2.84	2.78	974,966	486,351	488,615
7	33,180	16,772	16,408	2.78	2.81	2.76	941,501	469,435	472,066
8	32,899	16,630	16,269	2.76	2.79	2.73	908,321	452,663	455,658
	32,680	16,518	16,163	2.74	2.77	2.71	875,422	436,033	439,389
10	32,494	16,426	16,068	2.73	2.76	2.70	842,742	419,515	423,227
11	30,464	15,535	14,929	2.56	2.61	2.51	810,248	403,089	407,159
12	29,749	15,171	14,578	2.50	2.55	2.45	779,784	387,554	392,230
13	29,147	14,864	14,283	2.45	2.50	2.40	750,035	372,383	377,652
14	28,632	14,601	14,031	2.40	2.45	2.36	720,888	357,519	363,369
15	28,171	14,366	13,805	2.37	2.41	2.32	692,256	342,918	349,338
16	27,622	13,443	14,179	2.32	2.26	2.38	664,085	328,552	335,533
17	26,921	13,102	13,819	2.26	2.20	2.32	636,463	315,109	321,354
18	26,159	12,731	13,428	2.20	2.14	2.26	609,512	302,007	307,535
19	25,358	12,312	13,046	2.13	2.07	2.19	583,383	289,276	294,107
20	24,492	11,919	12,573	2.06	2.00	2.11	558,025	276,964	281,061
21	23,745	11,411	12,334	1.99	1.92	2.07	533,533	265,045	268,488



TABLEAU F.—II. Pôpulation par Ages.

PROVINCE DE QUEBEC.

Ages	Persons living at each age. — Population de chaque âge.			Number per cent living at each age. — Pourcentage de la Population de chaque âge.			Number living at and above each age. — Population de chaque âge et au-dessus.		
	Total.	M.—H.	Fem.	Both sexes	M.—H.	Fem.	Total.	M.—H.	Fem.
				— Les deux sexes.					
22	22,844	10,978	11,866	1.92	1.84	1.99	509,788	253,634	256,154
23	21,917	10,532	11,385	1.84	1.77	1.91	486,944	242,656	244,288
24	20,966	10,075	10,891	1.76	1.69	1.83	465,027	232,124	232,903
25	19,994	9,608	10,386	1.68	1.61	1.77	444,061	222,049	222,012
26	18,992	9,128	9,864	1.59	1.53	1.66	424,067	212,441	211,626
27	17,954	8,628	9,326	1.51	1.45	1.57	405,075	203,313	201,762
28	17,003	8,171	8,832	1.43	1.36	1.48	387,121	194,685	192,436
29	15,930	7,655	8,275	1.34	1.28	1.39	370,118	186,514	183,604
30	14,834	7,129	7,705	1.25	1.20	1.29	354,188	178,859	175,329
31	13,844	6,796	7,048	1.16	1.14	1.18	339,354	171,730	167,624
32	13,489	6,622	6,867	1.13	1.11	1.15	325,510	164,934	160,576
33	13,215	6,487	6,728	1.11	1.09	1.13	312,021	158,312	153,709
34	12,925	6,345	6,580	1.09	1.07	1.11	298,806	151,825	146,981
35	12,623	6,197	6,426	1.06	1.04	1.08	285,881	145,480	140,401
36	12,307	6,041	6,266	1.03	1.01	1.05	273,258	139,283	133,975
37	11,980	5,881	6,099	1.01	0.99	1.03	260,951	133,242	127,709
38	11,639	5,713	5,926	0.98	0.96	1.00	248,971	127,361	121,610
39	11,288	5,541	5,747	0.95	0.93	0.97	237,332	121,648	115,684
40	10,926	5,365	5,561	0.92	0.90	0.93	226,044	116,107	109,937
41	10,554	5,305	5,249	0.89	0.89	0.88	215,118	110,742	104,376
42	10,137	5,095	5,042	0.85	0.86	0.85	204,564	105,437	99,127
43	9,861	4,956	4,905	0.83	0.83	0.82	194,427	100,342	94,085
44	9,565	4,808	4,757	0.80	0.81	0.80	184,566	95,386	89,180

TABLE F.—II.

## Ages of the People.

(Continued.)

## PROVINCE OF QUEBEC.

Ages	Persons living at each age. — Population de chaque âge.			Number per cent living at each age. — Pourcentage de la Population de chaque âge.			Number living at and above each age. — Population de chaque âge et au-dessus.		
	Total.	M.—H.	Fem.	Both sexes — Les deux sexes.	M.—H.	Fem.	Total.	M.—H.	Fem.
	45	9,242	4,645	4,597	0.78	0.78	0.77	175,001	90,578
46	8,883	4,465	4,418	0.75	0.75	0.74	165,759	85,933	79,826
47	8,507	4,276	4,231	0.71	0.72	0.71	156,876	81,468	75,408
48	8,114	4,078	4,036	0.68	0.69	0.68	148,369	77,192	71,177
49	7,691	3,866	3,825	0.65	0.65	0.64	140,255	73,114	67,141
50	7,241	3,640	3,601	0.61	0.61	0.61	132,564	69,248	63,316
51	6,803	3,508	3,295	0.57	0.59	0.55	125,323	65,608	59,715
52	6,670	3,439	3,231	0.56	0.58	0.54	118,520	62,100	56,420
53	6,531	3,367	3,164	0.55	0.57	0.53	111,850	58,661	53,189
54	6,387	3,293	3,094	0.54	0.55	0.52	105,319	55,294	50,025
55	6,238	3,216	3,022	0.52	0.54	0.51	98,932	52,001	46,931
56	6,088	3,129	2,949	0.51	0.53	0.50	92,694	48,785	43,909
57	5,931	3,058	2,873	0.50	0.51	0.48	86,606	45,616	40,960
58	5,772	2,976	2,796	0.49	0.50	0.47	80,675	42,588	38,087
59	5,608	2,892	2,716	0.47	0.49	0.46	74,903	39,612	35,291
60	5,436	2,804	2,632	0.46	0.47	0.44	69,295	36,720	32,575
61	4,825	2,557	2,268	0.41	0.43	0.38	63,859	33,916	29,943
62	4,659	2,469	2,190	0.39	0.42	0.37	59,034	31,359	27,675
63	4,487	2,378	2,109	0.38	0.40	0.36	54,375	28,890	25,435
64	4,308	2,283	2,025	0.36	0.38	0.34	49,888	26,512	23,376
65	4,121	2,184	1,937	0.35	0.37	0.33	45,580	24,229	21,351
66	3,922	2,079	1,843	0.33	0.35	0.31	41,459	22,045	19,414
67	3,712	1,967	1,745	0.31	0.33	0.29	37,537	19,966	17,571
68	3,497	1,855	1,642	0.29	0.31	0.28	33,825	17,999	15,826



TABLE F.—III.

Ages of the People.

PROVINCE OF NEW BRUNSWICK.									
Ages	Persons living at each age.			Number per cent living at each age.			Number living at and above each age.		
	Population de chaque âge.			Pourcentage de la Population de chaque âge.			Population de chaque âge et au-dessus.		
	Total.	M.—H.	Fem.	Both sexes — Les deux sexes.	M.—H.	Fem.	Total.	M.—H.	Fem.
Not given							15	9	6
0	8,536	4,417	4,119	2.99	3.03	2.95	283,579	145,879	139,700
1	8,200	4,215	3,985	2.87	2.89	2.85	277,043	141,462	135,581
2	8,117	4,172	3,945	2.84	2.86	2.82	268,843	137,247	131,596
3	8,057	4,142	3,915	2.82	2.84	2.80	260,726	133,075	127,651
4	8,016	4,121	3,895	2.81	2.82	2.79	252,669	128,933	123,736
5	7,986	4,105	3,881	2.80	2.81	2.78	244,653	124,812	119,841
6	7,941	4,071	3,870	2.77	2.79	2.77	236,667	120,707	115,960
7	7,905	4,053	3,852	2.77	2.78	2.76	228,726	116,636	112,090
8	7,875	4,037	3,838	2.76	2.77	2.75	220,821	112,583	108,238
9	7,851	4,025	3,826	2.75	2.76	2.74	212,946	108,546	104,400
10	7,729	3,962	3,767	2.71	2.72	2.70	205,095	104,521	100,574
11	7,473	3,849	3,624	2.62	2.64	2.60	197,366	100,559	96,807
12	7,182	3,700	3,482	2.52	2.54	2.49	189,893	96,710	93,183
13	6,904	3,557	3,347	2.42	2.44	2.40	182,711	93,010	89,701
14	6,630	3,416	3,214	2.32	2.34	2.30	175,807	89,453	86,354
15	6,374	3,284	3,090	2.23	2.25	2.21	169,177	86,037	83,140
16	6,344	3,118	3,226	2.22	2.14	2.31	162,803	82,753	80,050
17	6,310	3,102	3,208	2.21	2.13	2.30	156,459	79,635	76,824
18	6,273	3,084	3,189	2.20	2.11	2.30	150,149	76,533	73,616
19	6,233	3,064	3,169	2.18	2.10	2.27	143,876	73,449	70,427
20	6,191	3,043	3,148	2.17	2.09	2.25	137,643	70,385	67,258
21	6,000	2,943	3,057	2.11	2.02	2.19	131,452	67,342	64,110

TABLEAU F.—III. Population par Ages.

PROVINCE DU NOUVEAU-BRUNSWICK.

Ages	Persons living at each age.			Number per cent living at each age.			Number living at and above each age.		
	Population de chaque âge.			Pourcentage de la Population de chaque âge.			Population de chaque âge et au-dessus.		
	Total.	M.—H.	Fem.	Both sexes — Les deux sexes.	M.—H.	Fem.	Total.	M.—H.	Fem.
22	5,728	2,810	2,918	2.01	1.93	2.09	125,452	64,399	61,053
23	5,456	2,676	2,780	1.91	1.83	1.99	119,724	61,589	58,135
24	5,184	2,543	2,641	1.82	1.74	1.89	114,268	58,913	55,355
25	4,912	2,409	2,503	1.72	1.65	1.79	109,084	56,370	52,714
26	4,640	2,276	2,364	1.63	1.56	1.69	104,172	53,961	50,211
27	4,368	2,142	2,226	1.53	1.47	1.59	99,532	51,685	47,847
28	4,096	2,009	2,087	1.43	1.38	1.49	95,164	49,543	45,621
29	3,824	1,876	1,948	1.34	1.29	1.39	91,068	47,534	43,534
30	3,552	1,742	1,810	1.24	1.19	1.30	87,244	45,658	41,586
31	3,496	1,770	1,726	1.22	1.21	1.24	83,692	43,916	39,776
32	3,408	1,726	1,682	1.19	1.18	1.20	80,196	42,146	38,050
33	3,318	1,680	1,638	1.16	1.15	1.17	76,788	40,420	36,368
34	3,225	1,633	1,592	1.13	1.12	1.14	73,470	38,740	34,730
35	3,131	1,585	1,546	1.10	1.09	1.11	70,245	37,107	33,138
36	3,035	1,537	1,498	1.06	1.05	1.07	67,114	35,522	31,592
37	2,938	1,488	1,450	1.03	1.02	1.04	64,079	33,983	30,094
38	2,839	1,438	1,401	0.99	0.99	1.00	61,141	32,497	28,644
39	2,739	1,387	1,352	0.96	0.95	0.97	58,302	31,059	27,243
40	2,637	1,335	1,302	0.92	0.92	0.93	55,563	29,672	25,691
41	2,485	1,266	1,199	0.87	0.88	0.86	52,926	28,337	24,589
42	2,435	1,260	1,175	0.86	0.86	0.84	50,441	27,051	23,390
43	2,384	1,233	1,151	0.84	0.85	0.82	48,006	25,791	22,215
44	2,331	1,206	1,125	0.82	0.83	0.81	45,622	24,558	21,064

TABLE F.—III.

## Ages of the People.

(Continued.)

## PROVINCE OF NEW BRUNSWICK.

Ages	Persons living at each age.			Number per cent living at each age.			Number living at and above each age.		
	Population de chaque âge.			Pourcentage de la Population de chaque âge.			Population de chaque âge et au-dessus.		
	Total.	M.—H.	Fem.	Both sexes — Les deux sexes.	M.—H.	Fem.	Total.	M.—H.	Fem.
45	2,277	1,178	1,099	0·80	0·81	0·79	43,291	23,352	19,939
46	2,222	1,149	1,073	0·78	0·79	0·77	41,014	22,174	18,840
47	2,165	1,120	1,045	0·76	0·77	0·75	38,792	21,025	17,767
48	2,106	1,089	1,017	0·74	0·75	0·73	36,627	19,905	16,722
49	2,046	1,058	988	0·72	0·73	0·71	34,521	18,816	15,705
50	1,984	1,026	958	0·70	0·70	0·69	32,475	17,758	14,717
51	1,799	962	837	0·63	0·66	0·60	30,491	16,732	13,759
52	1,754	937	817	0·61	0·64	0·59	28,692	15,770	12,922
53	1,705	911	794	0·60	0·63	0·57	26,938	14,833	12,105
54	1,651	882	769	0·58	0·60	0·55	25,233	13,922	11,311
55	1,592	851	741	0·56	0·58	0·53	23,582	13,040	10,542
56	1,529	817	712	0·54	0·56	0·51	21,990	12,189	9,801
57	1,462	781	681	0·51	0·53	0·49	20,461	11,372	9,089
58	1,391	744	647	0·49	0·51	0·46	18,999	10,591	8,408
59	1,316	704	612	0·46	0·48	0·44	17,608	9,847	7,761
60	1,238	662	576	0·43	0·45	0·41	16,292	9,143	7,149
61	1,150	643	507	0·40	0·44	0·36	15,054	8,481	6,573
62	1,115	623	492	0·39	0·43	0·35	13,904	7,838	6,066
63	1,074	600	474	0·38	0·41	0·34	12,789	7,215	5,574
64	1,029	575	454	0·36	0·39	0·33	11,715	6,615	5,100
65	980	548	432	0·34	0·38	0·31	10,686	6,040	4,646
66	926	517	409	0·32	0·36	0·29	9,706	5,492	4,214
67	867	484	383	0·30	0·33	0·27	8,780	4,975	3,805
68	803	448	355	0·28	0·31	0·25	7,913	4,491	3,422



TABLE F.—IV.

## Ages of the People.

## PROVINCE OF NOVA SCOTIA.

Ages	Persons living at each age.			Number per cent living at each age.			Number living at and above each age.		
	Population de chaque âge.			Pourcentage de la Population de chaque âge.			Population de chaque âge et au-dessus.		
	Total.	M.—H.	Fem.	Both sexes — Les deux sexes.	M.—H.	Fem.	Total.	M.—H.	Fem.
Not giv'n							127	68	59
0	10,810	5,570	5,240	2.79	2.88	2.70	387,673	193,724	193,949
1	10,737	5,468	5,269	2.77	2.82	2.72	376,863	188,154	188,709
2	10,720	5,460	5,260	2.76	2.82	2.71	366,126	182,686	183,440
3	10,708	5,454	5,254	2.76	2.81	2.71	355,406	177,226	178,180
4	10,698	5,448	5,250	2.76	2.81	2.71	344,698	171,772	172,926
5	10,690	5,444	5,246	2.76	2.81	2.71	334,000	166,324	167,676
6	10,674	5,386	5,288	2.75	2.78	2.73	323,310	160,880	162,430
7	10,462	5,279	5,183	2.70	2.72	2.67	312,636	155,494	157,142
8	10,251	5,173	5,078	2.64	2.67	2.62	302,174	150,215	151,959
9	10,040	5,066	4,974	2.59	2.62	2.56	291,923	145,042	146,881
10	9,830	4,960	4,870	2.53	2.56	2.51	281,883	139,976	141,907
11	9,621	4,932	4,689	2.48	2.54	2.42	272,053	135,016	137,037
12	9,338	4,786	4,552	2.41	2.47	2.35	262,432	130,084	132,348
13	9,057	4,642	4,415	2.34	2.40	2.28	253,094	125,298	127,796
14	8,777	4,498	4,279	2.26	2.32	2.21	244,037	120,656	123,381
15	8,498	4,355	4,143	2.19	2.25	2.14	235,260	116,158	119,102
16	8,222	4,013	4,209	2.12	2.07	2.17	226,762	111,803	114,959
17	8,165	3,926	4,179	2.11	2.06	2.16	218,540	107,790	110,750
18	8,106	3,957	4,149	2.09	2.04	2.14	210,375	103,804	106,571
19	8,045	3,927	4,118	2.07	2.03	2.12	202,269	99,847	102,422
20	7,982	3,896	4,086	2.06	2.01	2.11	194,224	95,920	98,304
21	7,864	3,787	4,077	2.03	1.96	2.10	186,242	92,024	94,218



TABLEAU F.—IV.

Population par Ages.

PROVINCE DE LA NOUVELLE-ECOSSE.

Ages	Persons living at each age. Population de chaque âge.			Number per cent living at each age. Pourcentage de la Population de chaque âge.			Number living at and above each age. Population de chaque âge et au-dessus.		
	Total.	M.—H.	Fem.	Both sexes — Les deux sexes.	M.—H.	Fem.	Total.	M.—H.	Fem.
22	7,606	3,663	3,943	1·96	1·89	2·03	178,378	88,237	90,141
23	7,347	3,538	3,809	1·90	1·83	1·96	170,772	84,574	86,198
24	7,086	3,412	3,674	1·83	1·76	1·90	163,425	81,036	82,389
25	6,824	3,286	3,538	1·76	1·70	1·83	156,339	77,624	78,715
26	6,560	3,159	3,401	1·69	1·63	1·75	149,515	74,338	75,177
27	6,294	3,031	3,263	1·62	1·56	1·68	142,955	71,179	71,776
28	6,027	2,903	3,124	1·56	1·50	1·61	136,661	68,148	68,513
29	5,760	2,774	2,986	1·48	1·43	1·54	130,634	65,245	65,389
30	5,490	2,644	2,846	1·42	1·37	1·47	124,874	62,471	62,403
31	5,257	2,560	2,697	1·36	1·32	1·36	119,384	59,827	59,557
32	5,040	2,453	2,587	1·30	1·27	1·33	114,127	57,267	56,860
33	4,821	2,347	2,474	1·24	1·21	1·26	109,087	54,814	54,273
34	4,601	2,240	2,361	1·19	1·16	1·22	104,266	52,467	51,799
35	4,380	2,132	2,248	1·13	1·10	1·16	99,665	50,227	49,438
36	4,157	2,023	2,134	1·07	1·04	1·10	95,285	48,095	47,190
37	3,933	1,914	2,019	1·01	0·99	1·04	91,128	46,072	45,056
38	3,707	1,804	1,903	0·96	0·93	0·98	87,195	44,158	43,037
39	3,478	1,693	1,785	0·90	0·88	0·92	83,483	42,354	41,131
40	3,248	1,581	1,667	0·84	0·82	0·86	80,010	40,661	39,349
41	3,229	1,613	1,616	0·83	0·83	0·83	76,762	39,080	37,682
42	3,209	1,603	1,606	0·83	0·83	0·83	73,533	37,467	36,066
43	3,187	1,592	1,595	0·82	0·82	0·82	70,324	35,864	34,460
44	3,162	1,579	1,583	0·81	0·81	0·82	67,137	34,272	32,865

TABLE F.—IV.

## Ages of the People.

(Continued.)

## PROVINCE OF NOVA SCOTIA.

Ages	Persons living at each age.			Number per cent living at each age.			Number living at and above each age.		
	Population de chaque âge.			Percentage de la Population de chaque âge.			Population de chaque âge et au-dessus.		
	Total.	M.—H.	Fem.	Both sexes — Les deux sexes.	M.—H.	Fem.	Total.	M.—H.	Fem.
45	3,135	1,566	1,569	0·88	0·81	0·81	63,975	32,693	31,282
46	3,106	1,551	1,555	0·80	0·81	0·80	60,840	31,127	29,713
47	3,075	1,536	1,539	0·80	0·79	0·79	57,734	29,576	28,158
48	3,042	1,520	1,522	0·79	0·79	0·79	54,659	28,040	26,619
49	3,007	1,502	1,505	0·78	0·78	0·78	51,617	26,520	25,097
50	2,970	1,483	1,487	0·77	0·77	0·77	48,610	25,018	23,592
51	2,749	1,362	1,387	0·71	0·70	0·72	45,640	23,535	22,105
52	2,623	1,300	1,323	0·68	0·67	0·68	42,891	22,173	20,718
53	2,495	1,238	1,257	0·64	0·64	0·65	40,268	20,873	19,395
54	2,364	1,173	1,191	0·61	0·61	0·61	37,773	19,635	18,138
55	2,229	1,106	1,123	0·57	0·57	0·58	35,409	18,462	16,947
56	2,091	1,037	1,054	0·54	0·54	0·54	33,180	17,356	15,824
57	1,951	968	983	0·50	0·50	0·51	31,089	16,319	14,770
58	1,807	896	911	0·47	0·46	0·47	29,138	15,351	13,787
59	1,661	824	837	0·43	0·43	0·43	27,331	14,455	12,876
60	1,511	750	761	0·39	0·39	0·39	25,670	13,631	12,039
61	1,507	818	689	0·39	0·42	0·36	24,159	12,881	11,278
62	1,504	816	688	0·39	0·42	0·36	22,652	12,063	10,589
63	1,501	814	687	0·39	0·42	0·35	21,148	11,247	9,901
64	1,497	812	685	0·39	0·42	0·35	19,647	10,433	9,214
65	1,491	809	682	0·38	0·42	0·35	18,150	9,621	8,529
66	1,485	806	679	0·38	0·42	0·35	16,659	8,812	7,847
67	1,478	802	676	0·38	0·41	0·35	15,174	8,006	7,168
68	1,470	798	672	0·38	0·41	0·35	13,696	7,204	6,492

TABLEAU F.—IV.

Population par Ages.

(Suite.)

PROVINCE DE LA NOUVELLE-ECOSSE.

Ages	Persons living at each age.			Number per cent living at each age.			Number living at and above each age.		
	Population de chaque âge.			Pourcentage de la Population de chaque âge.			Population de chaque âge et au-dessus.		
	Total.	M.—H.	Fem.	Both sexes — Les deux sexes.	M.—H.	Fem.	Total.	M.—H.	Fem.
69	1,459	792	667	0·38	0·41	0·34	12,226	6,406	5,820
70	1,449	789	660	0·37	0·41	0·34	10,767	5,614	5,153
71	1,202	635	567	0·31	0·33	0·29	9,318	4,825	4,493
72	1,086	574	512	0·28	0·30	0·26	8,116	4,190	3,926
73	973	514	459	0·25	0·27	0·24	7,030	3,616	3,414
74	862	454	408	0·22	0·23	0·21	6,057	3,102	2,955
75	754	398	356	0·19	0·21	0·18	5,195	2,648	2,547
76	649	343	306	0·17	0·18	0·16	4,441	2,250	2,191
77	547	289	258	0·14	0·15	0·13	3,792	1,907	1,885
78	450	238	212	0·12	0·12	0·11	3,245	1,618	1,627
79	357	189	168	0·09	0·09	0·09	2,795	1,330	1,415
80	267	141	126	0·07	0·07	0·07	2,438	1,191	1,247
81	254	123	131	0·07	0·06	0·07	2,171	1,050	1,121
82	239	117	122	0·06	0·06	0·06	1,917	927	990
83	224	109	115	0·06	0·06	0·06	1,678	810	868
84	211	103	108	0·05	0·05	0·06	1,454	701	753
85	198	97	101	0·05	0·05	0·05	1,243	598	615
86	185	90	95	0·05	0·05	0·05	1,045	501	544
87	173	85	88	0·04	0·04	0·05	860	411	449
88	161	79	82	0·04	0·04	0·04	687	326	361
89	150	74	76	0·04	0·04	0·04	526	247	279
90	140	69	71	0·04	0·04	0·04	376	173	203
91	236	104	132	0·06	0·05	0·07	236	104	132
et plus.									

TABLE F.—V.

## Ages of the People.

## THE FOUR PROVINCES.

Ages	Persons living at each age.			Number per cent living at each age.			Number living at and above each age.		
	Population de chaque âge.			Pourcentage de la Population de chaque âge.			Population de chaque âge et au-dessus.		
	Total.	M.—H.	Fem.	Both sexes — Les deux sexes.	M.—H.	Fem.	Total.	M.—H.	Fem.
Non d'nés							1,700	882	818
0	106,548	54,378	52,170	3.06	3.08	3.03	3,484,061	1,763,429	1,720,632
1	102,648	52,237	50,411	2.95	2.96	2.93	3,377,513	1,709,051	1,668,462
2	101,089	51,444	49,645	2.90	2.92	2.88	3,274,865	1,656,814	1,618,051
3	100,055	50,921	49,134	2.87	2.89	2.85	3,173,776	1,605,370	1,568,406
4	99,333	50,554	48,779	2.85	2.87	2.83	3,073,721	1,554,449	1,519,272
5	98,788	50,276	48,512	2.83	2.85	2.82	2,974,388	1,503,895	1,470,493
6	98,714	50,088	48,626	2.83	2.84	2.83	2,875,600	1,453,619	1,421,981
7	98,163	49,809	48,354	2.82	2.82	2.81	2,776,886	1,403,531	1,373,355
8	97,617	49,528	48,089	2.80	2.81	2.79	2,678,723	1,353,722	1,325,001
9	97,133	49,286	47,847	2.79	2.79	2.78	2,581,106	1,304,194	1,276,912
10	96,581	49,006	47,575	2.71	2.78	2.76	2,483,973	1,254,908	1,229,065
11	93,550	47,749	45,801	2.68	2.71	2.66	2,387,392	1,205,902	1,181,490
12	90,021	45,948	44,073	2.58	2.61	2.56	2,293,842	1,158,153	1,135,689
13	86,637	44,221	42,416	2.49	2.51	2.46	2,203,821	1,112,205	1,091,616
14	83,368	42,551	40,817	2.39	2.41	2.37	2,117,184	1,067,984	1,049,200
15	80,203	40,936	39,267	2.30	2.32	2.28	2,033,816	1,025,433	1,008,383
16	78,748	38,574	40,174	2.26	2.19	2.33	1,953,613	984,497	969,116
17	77,256	37,843	39,413	2.22	2.14	2.29	1,874,865	945,923	928,942
18	75,677	37,069	38,608	2.17	2.10	2.24	1,797,609	908,080	889,529
19	74,034	36,265	37,769	2.12	2.06	2.19	1,721,932	871,011	850,921
20	72,298	35,414	36,884	2.07	2.01	2.14	1,647,898	834,746	813,152
21	68,753	33,559	35,194	1.97	1.90	2.05	1,575,600	799,332	776,268

TABLEAU F.--V.

Population par Ages.

LES QUATRE PROVINCES.

Ages	Persons living at each age.			Number per cent living at each age.			Number living at and above each age.		
	Population de chaque âge:			Pourcentage de la Population de chaque âge.			Population de chaque âge et au-dessus.		
	Total.	M.—H.	Fem.	Both sexes — Les deux sexes.	M.—H.	Fem.	Total.	M.—H.	Fem.
22	66,210	32,318	33,892	1.90	1.83	1.97	1,506,847	765,773	741,074
23	63,440	30,966	32,474	1.82	1.76	1.89	1,440,637	733,455	707,182
24	60,844	29,698	31,146	1.75	1.68	1.81	1,377,197	702,489	674,708
25	58,326	28,469	29,857	1.67	1.61	1.74	1,316,353	672,791	643,562
26	55,826	27,249	28,577	1.60	1.55	1.66	1,258,027	644,322	613,705
27	53,238	25,986	27,252	1.53	1.47	1.58	1,202,201	617,073	585,128
28	50,636	24,716	25,920	1.46	1.40	1.51	1,148,963	591,087	557,876
29	48,013	23,436	24,577	1.38	1.33	1.43	1,098,327	566,371	531,956
30	45,163	22,045	23,118	1.30	1.25	1.34	1,050,314	542,935	507,379
31	43,484	21,753	21,731	1.25	1.23	1.26	1,005,151	520,890	484,261
32	42,142	21,082	21,060	1.21	1.20	1.22	961,667	499,137	462,530
33	40,857	20,439	20,418	1.17	1.16	1.19	919,525	478,055	441,470
34	39,552	19,786	19,766	1.14	1.12	1.15	878,668	457,616	421,052
35	38,163	19,091	19,072	1.10	1.08	1.11	839,116	437,830	401,286
36	36,836	18,427	18,409	1.06	1.05	1.07	800,953	418,739	382,214
37	35,416	17,717	17,699	1.02	1.01	1.03	764,117	400,312	363,805
38	34,048	17,032	17,016	0.98	0.97	0.99	728,701	382,595	346,106
39	32,666	16,341	16,325	0.94	0.92	0.95	694,653	365,563	329,090
40	31,289	15,652	15,637	0.90	0.89	0.91	661,987	349,222	312,765
41	30,358	15,707	14,651	0.87	0.89	0.85	630,698	333,570	297,128
42	29,585	15,307	14,278	0.85	0.87	0.83	600,340	317,863	282,477
43	28,910	14,958	13,952	0.83	0.85	0.81	570,755	302,556	268,199
44	28,290	14,637	13,653	0.81	0.83	0.79	541,845	287,598	254,247

TABLE F.—V.

## Ages of the People.

(Continued.)

## THE FOUR PROVINCES.

Ages	Persons living at each age.			Number per cent living at each age.			Number living at and above each age.		
	Population de chaque âge.			Pourcentage de la Population de chaque âge.			Population de chaque âge et au-dessus.		
	Total.	M.—H.	Fem.	Both sexes — Les deux sexes.	M.—H.	Fem.	Total.	M.—H.	Fem.
45	27,580	14,270	13,310	0.79	0.81	0.77	513,555	272,961	240,594
46	26,861	13,898	12,963	0.77	0.79	0.75	483,975	258,691	227,284
47	26,096	13,502	12,594	0.75	0.77	0.73	459,114	244,793	214,321
48	25,360	13,121	12,239	0.73	0.74	0.71	433,018	231,291	201,727
49	24,515	12,684	11,831	0.70	0.72	0.69	407,658	218,170	189,488
50	23,675	12,249	11,426	0.68	0.70	0.66	383,143	205,486	177,657
51	21,871	11,579	10,292	0.63	0.66	0.60	359,468	193,237	166,231
52	21,085	11,163	9,922	0.61	0.63	0.58	337,597	181,638	155,939
53	20,271	10,732	9,539	0.58	0.61	0.56	316,512	170,495	146,017
54	19,454	10,299	9,155	0.56	0.58	0.53	296,241	159,763	136,478
55	18,603	9,849	8,754	0.53	0.56	0.51	276,787	149,464	127,323
56	17,810	9,429	8,381	0.51	0.54	0.49	258,184	139,615	118,569
57	16,938	8,967	7,971	0.49	0.51	0.46	240,374	130,186	110,189
58	16,076	8,511	7,565	0.46	0.48	0.44	223,436	121,219	102,217
59	15,196	8,045	7,151	0.44	0.46	0.42	207,360	112,708	94,652
60	14,309	7,575	6,734	0.41	0.43	0.39	192,164	104,663	87,501
61	13,380	7,332	6,048	0.38	0.42	0.35	177,955	97,088	80,767
62	12,973	7,109	5,864	0.37	0.40	0.34	164,475	89,756	74,719
63	12,547	6,875	5,672	0.36	0.39	0.33	151,502	82,647	68,855
64	12,101	6,631	5,470	0.35	0.38	0.32	138,955	75,772	63,183
65	11,629	6,372	5,257	0.33	0.36	0.31	126,854	69,141	57,713
66	11,128	6,097	5,031	0.32	0.35	0.29	115,225	62,769	52,456
67	10,595	5,806	4,789	0.30	0.33	0.28	104,097	56,672	47,425
68	10,045	5,504	4,541	0.29	0.31	0.26	93,502	50,866	42,636







---

---

FIRST PART.

---

PREMIÈRE PARTIE.

---

TABLES G.-I.—G.-II.—G.-III.

Ages of the Children and Unmarried and their Ratios,  
in 1851, 1861 and 1871.

---

TABLEAUX G.-I.—G.-II.—G.-III.

Proportions par âges des Enfants et Non-mariés, en 1851, 1861 et 1871.

---

---

## Ages of the Children and Unmarried.

Table G-I.

PROVINCES.	Sexes.			Under 15 years.		15 to 20.		20 to 30.		30 to 40.	
				—		—		—		—	
				Moins de 15 ans.		15 à 20.		20 à 30.		30 à 40.	
	Males.	Fe- males.	Total.	M.—H.	Fem.	M.—H.	Fem.	M.—H.	Fem.	M.—H.	Fem.
Hom- mes.	Femmes										
Upper Canada .....	341,375	291,820	633,195	217,183	209,389	54,166	49,534	53,465	25,693	10,010	3,771
Lower Canada .....	299,038	287,155	586,193	201,208	196,102	48,837	47,418	36,895	30,032	6,274	6,663
N. Scotia—N.-Ecosse .....			189,998								

## Ratios to 1000 of the Population.

Haut-Canada .....	358.5	306.5	665.1	228.1	219.9	56.8	52.0	56.1	26.9	10.5	3.9
Bas-Canada .....	335.8	322.5	658.4	226.0	220.2	54.8	53.2	41.4	33.7	7.0	7.4

## Ratios to 1000 of each Sex.

Upper Canada .....	684.0	644.2	.....	435.1	462.3	108.5	109.3	107.1	56.7	20.0	8.3
Lower Canada .....	664.5	632.1	.....	447.1	445.4	108.5	107.6	81.9	68.2	13.9	15.1

## Ratios to 1000 of the Population of the same Age and Sex.

Haut-Canada .....				1,000.0	999.9	989.3	892.0	602.5	328.8	176.2	79.8
Bas-Canada .....				1,000.0	1,000.0	982.0	897.5	530.5	405.5	135.9	148.9

Ages des Enfants et des Non-mariés.

Tableau G-I.

40 to 60.		60 to 70.		70 to 80.		80 to 90.		90 to 100.		100 and over.		Not given.	
40 à 60.		60 à 70.		70 à 80.		80 à 90.		90 à 100.		100 et plus.		Non-donnés.	
M.—H.	Fem.	M.—H.	Fem.	M.—H.	Fem.	M.—H.	Fem.	M.—H.	Fem.	M.—H.	Fem.	M.—H.	Fem.
5,429	2,663	715	464	307	240	79	48	18	16	3	1	.....	1
4,365	5,124	877	1,058	408	545	133	154	33	56	8	3	.....	.....

Proportion par 1000 de Population.

5.7	2.7	0.7	0.4	0.3	0.2	.....	.....	.....	.....	.....	.....	.....	.....
4.9	5.7	0.8	1.2	0.4	0.6	0.1	0.1	.....	.....	.....	.....	.....	.....

Proportion par 1000 de chaque Sexe.

10.8	5.8	1.4	1.0	0.6	0.5	0.1	0.1	.....	.....	.....	.....	.....	.....
9.7	11.6	1.9	2.4	0.9	1.2	0.2	0.3	.....	0.1	.....	.....	.....	.....

Proportion par 1000 des mêmes Ages et Sexes.

87.2	54.3	61.2	53.5	72.8	78.9	79.9	64.7	135.3	128.0	272.7	111.1	.....	.....
76.5	98.3	67.3	95.5	68.8	109.9	81.4	115.9	166.6	267.9	400.0	166.6	.....	.....

## Ages of the Children and Unmarried.

Table G—II.

PROVINCES.	Sexes.			Under 15 years.		15 to 20.		20 to 30.		30 to 40.	
	Males.	Fe- males.	Total.	—		—		—		—	
				Moins 15 ans.		15 à 20.		20 à 30.		30 à 40.	
	Hom- mes.	Femmes		M—H.	Fem.	M.—H.	Fem.	M.—H.	Fem.	M.—H.	Fem.
Upper Canada .....	494,100	435,989	930,089	302,627	293,232	79,372	76,043	82,608	48,754	16,757	9,519
Lower Canada.....	383,089	359,667	742,756	242,185	232,916	64,795	61,817	56,448	44,287	10,284	9,943
N. Scotia—N.-Ecosse.	113,384	107,822	221,206	66,953	64,778	19,423	18,873	20,864	17,514	3,649	3,802

## Ratios to 1000 of the Population.

Haut-Canada.....	353.9	312.2	666.2	216.7	210.0	56.8	54.4	59.1	34.9	12.0	6.8
Bas-Canada.....	344.6	323.5	668.2	217.8	209.5	58.2	55.6	50.7	39.8	9.2	8.9
N.-Ecosse—N. Scotia	342.7	325.8	668.5	202.3	195.7	58.7	57.0	63.0	52.9	11.0	11.5

## Ratios to 1000 of each Sex.

Upper Canada.....	680.9	650.2	.....	417.0	437.3	109.3	113.4	113.8	72.7	23.0	14.2
Lower Canada.....	674.6	661.5	.....	426.4	428.3	114.1	113.7	99.4	81.4	18.1	18.2
N. Scotia—N.-Ecosse.	684.7	652.3	.....	404.3	391.9	117.3	114.1	126.0	105.9	22.0	23.0

## Ratios to 1000 of the Population of the same Age and Sex.

Haut-Canada.....	.....	.....	.....	999.9	999.9	993.6	940.1	641.6	413.8	199.0	128.6
Bas-Canada.....	.....	.....	.....	999.9	999.9	985.8	940.3	605.0	473.7	172.4	174.5
N.-Ecosse—N. Scotia	.....	.....	.....	1,000.0	999.9	998.4	968.1	745.1	580.9	209.1	204.2

Ages des Enfants et des Non-mariés.

Tableau G—II.

40 to 60.		60 to 70.		70 to 80.		80 to 90.		90 to 100.		100 and over.		Not given.	
—		—		—		—		—		—		—	
40 à 60.		60 à 70.		70 à 80.		80 à 90.		90 à 100.		100 et plus.		Non donnés.	
M.—H.	Fem.	M.—H.	Fem.	M.—H.	Fem.	M.—H.	Fem.	M.—H.	Fem.	M.—H.	Fem.	M.—H.	Fem.
9,985	6,289	1,772	1,328	738	615	208	175	31	32	2	2	.....	.....
6,675	7,577	1,614	1,903	809	930	228	257	50	35	1	2	.....	.....
1,598	2,008	416	385	172	174	37	51	5	2	1	1	.....	.....

Proportion par 1000 de Population.

7.1	4.5	1.2	0.9	0.5	0.4	0.1	0.1	.....	.....	.....	.....	.....	.....
6.0	6.8	1.4	1.7	0.7	0.8	0.2	0.2	.....	.....	.....	.....	.....	.....
4.8	6.0	1.2	1.1	0.5	0.5	0.1	0.1	.....	.....	.....	.....	.....	.....

Proportion par 1000 de chaque Sexe.

13.7	9.3	2.4	1.9	1.1	0.9	0.3	0.2	.....	.....	.....	.....	.....	.....
11.7	13.9	2.8	3.4	1.4	1.7	0.4	0.4	.....	.....	.....	.....	.....	.....
9.6	12.1	2.5	2.3	1.0	1.0	.....	.....	.....	.....	.....	.....	.....	.....

Proportion par 1000 des mêmes Ages et Sexes.

104.0	80.5	83.8	82.4	92.4	95.1	103.2	103.5	113.9	130.0	60.6	90.9	.....	.....
91.6	114.5	83.0	97.9	97.0	126.9	98.5	134.1	150.1	122.3	33.3	95.2	.....	.....
72.9	91.4	55.7	62.0	51.6	62.5	50.6	63.1	44.4	17.8	.....	.....	.....	.....

## Ages of the Children and Unmarried.

Table G—III.

PROVINCES.	Sexes.			Under 16 years.		16 to 21.		21 to 31.		31 to 41.	
	Males.	Females	Total.	—		—		—		—	
				Moins 16 ans.		16 à 21.		21 à 31.		31 à 41.	
	—	—	—	M.—H.	Fem.	M.—H.	Fem.	M.—H.	Fem.	M.—H.	Fem.
Hommes	Femmes.										
Ontario .....	557,949	502,285	1,060,234	366,579	353,069	85,765	80,388	79,930	52,523	14,225	8,560
Quebec .....	396,253	383,670	779,923	267,275	259,742	62,188	59,013	50,915	44,105	8,432	10,482
N. Brunswick .....	99,308	89,474	188,782	63,126	59,646	15,302	14,624	15,410	11,168	2,971	2,193
N.Scotia—N.Ecosse	130,533	124,084	254,617	81,921	78,989	19,678	19,200	21,758	17,492	4,199	4,354
Totals.—Totaux.	1,181,043	1,099,513	2,283,556	778,901	751,446	182,933	173,225	168,013	125,288	29,827	25,589

## Ratios to 1000 of the Population.

Ontario.....	344.2	309.8	654.1	226.1	217.8	52.9	49.6	49.3	32.4	8.7	5.2
Quebec .....	332.5	322.0	654.5	224.3	217.9	52.2	49.5	42.7	37.0	7.0	8.8
N. Brunswick .....	347.7	313.2	661.0	221.0	208.8	53.5	51.2	53.9	39.1	10.4	7.6
N.Scotia—N.Ecosse	336.6	319.9	656.5	211.2	203.5	50.7	49.5	56.1	45.1	10.8	11.2
The 4 Provinces...	339.6	315.4	655.1	223.4	215.5	52.5	49.7	48.2	35.9	8.5	7.3

## Ratios to 1000 of each Sex.

Ontario.....	673.3	633.9	.....	442.4	445.7	103.5	101.4	96.4	66.3	17.1	10.8
Québec .....	664.8	644.3	.....	448.4	436.2	104.3	99.1	85.4	74.0	14.1	17.6
N. Brunswick.....	680.7	640.4	.....	432.7	426.9	104.8	104.6	105.6	79.9	20.3	15.6
N.Ecosse—N.Scotia	673.5	639.5	.....	422.7	407.1	101.5	98.9	112.2	90.1	21.6	22.4
Les 4 Provinces...	671.1	638.7	.....	441.4	436.5	103.7	100.6	95.2	72.7	16.3	17.1

## Ratios to 1000 of the Population of the same Age, and Sex.

Ontario .....	.....	.....	.....	999.9	999.9	991.9	902.2	617.1	397.5	158.0	98.6
Quebec .....	.....	.....	.....	999.9	999.9	979.2	880.0	545.6	437.2	138.2	165.7
N. Brunswick .....	.....	.....	.....	1,000.0	999.9	992.9	917.4	657.8	458.1	190.7	144.4
N.Scotia—N.Ecosse	.....	.....	.....	1,000.0	999.9	994.9	925.7	675.7	504.6	202.4	199.0
The 4 Provinces...	.....	.....	.....	999.9	999.9	987.9	898.2	603.2	429.0	159.2	136.7

Âges des Enfants et des Non-mariés.

Tableau G—III.

41 to 61. — 41 à 61.		61 to 71. — 61 à 71.		71 to 81. — 71 à 81.		81 to 91. — 81 à 91.		91 to 101. — 91 à 101.		101 and over. — 101 et plus.		Not given. — Non-donnés.	
M.—H.	Fem.	M.—H.	Fem.	M.—H.	Fem.	M.—H.	Fem.	M.—H.	Fem.	M.—H.	Fem.	M.—H.	Fem.
8,492	5,429	1,585	948	672	713	209	200	16	33	12	9	464	413
5,014	7,218	1,326	1,648	729	997	182	287	27	42	2	8	163	128
1,828	1,341	360	285	235	144	65	58	2	9		1	9	5
2,078	2,884	509	645	255	342	85	134	6	16	6	4	38	24
17,412	16,872	3,780	3,526	1,891	2,196	541	679	51	100	20	22	674	570

Proportion par 1000 de Population.

5.2	3.3	0.9	0.5	0.4	0.4	0.1	0.1	.....	.....	.....	.....	0.2	0.2
4.2	6.0	1.1	1.3	0.6	0.8	0.1	0.2	.....	.....	.....	.....	0.1	0.1
6.4	4.6	1.2	0.9	0.8	0.5	0.2	0.2	.....	.....	.....	.....	.....	.....
5.3	7.4	1.3	1.6	0.6	0.8	0.2	0.3	.....	.....	.....	.....	0.1	.....
5.0	4.8	1.0	1.0	0.5	0.6	0.1	0.1	.....	.....	.....	.....	0.1	0.1

Proportion par 1000 de chaque Sexe.

10.2	6.8	1.9	1.1	0.8	0.8	0.2	0.2	.....	.....	.....	.....	0.5	0.5
8.4	12.1	2.2	2.7	1.2	1.6	0.3	0.4	.....	.....	.....	.....	0.2	0.2
12.5	9.6	2.4	2.0	1.6	1.0	0.4	0.4	.....	.....	.....	.....	.....	.....
10.7	14.8	2.6	3.3	1.3	1.7	0.4	0.6	.....	.....	.....	.....	0.2	0.1
9.8	9.8	2.1	2.0	1.0	1.2	0.3	0.4	.....	.....	.....	.....	0.3	0.3

Proportion par 1000 des mêmes Ages et Sexes.

74.6	55.6	57.8	44.4	58.7	78.0	78.9	90.8	55.4	127.8	333.3	290.3	.....	.....
65.2	96.9	62.7	86.9	71.2	111.9	80.7	142.8	98.2	156.7	108.2	421.0	.....	.....
92.0	74.4	69.0	69.1	88.7	75.5	115.0	116.7	41.6	209.3	.....	200.0	.....	.....
79.3	109.2	63.1	95.0	67.5	101.4	89.8	135.5	66.0	135.2	461.6	285.7	.....	.....
73.6	77.9	61.1	69.1	67.2	94.1	84.3	119.0	72.7	145.5	274.0	318.8	.....	.....





---

---

FIRST PART.

---

PREMIÈRE PARTIE.

---

TABLES H-I.—H-II.—H-III.

Ages of the Married and their Ratios, in 1851, 1861 and 1871.

---

TABLEAUX H-I.—H-II.—H-III.

Proportions des Mariés par Ages, en 1851, 1861 et 1871.

---

---

## Ages of the Married.

Table H-I.

PROVINCES.	Sexes.		Under 15 years.		15 to 20.		20 to 30.		30 to 40.		
	Males.	Fe- males.	—		—		—		—		
			Total.		M.-H. Fem.		M.-H. Fem.		M.-H. Fem.		
	Hom- mes.	Femmes	Moins de 15 ans.		15 à 20.		20 à 30.		30 à 40.		
Upper Canada.....	146,636	144,543	291,179	.....	12	581	5,993	34,735	51,211	45,571	41,132
Lower Canada.....	136,782	135,402	272,184	.....	7	893	5,415	32,191	43,267	38,930	36,548
N. Scotia—N. Ecosse.....	.....	.....	78,701	.....	.....	.....	.....	.....	.....	.....	.....

## Ratios to 1000 of the Population.

Haut-Canada.....	154.0	151.8	305.8	.....	.....	0.6	6.2	36.4	53.7	47.8	43.2
Bas-Canada.....	153.6	152.0	305.7	.....	.....	1.0	6.0	36.1	48.5	43.7	41.0
N.-Ecosse—N. Scotia.....	.....	.....	281.3	.....	.....	.....	.....	.....	.....	.....	.....

## Ratios to 1000 of each Sex.

Upper Canada.....	293.8	319.1	.....	.....	.....	1.1	13.2	69.6	113.6	91.3	90.8
Lower Canada.....	303.9	307.5	.....	.....	.....	1.9	12.2	71.5	98.2	86.5	83.0

## Ratios to 1000 of the Population of the same Age and Sex.

Haut-Canada.....	.....	.....	.....	.....	0.05	10.6	107.9	391.4	655.5	802.4	871.2
Bas-Canada.....	.....	.....	.....	.....	0.03	17.9	102.4	462.7	584.2	843.7	816.9

Ages des Mariés.

Tableau H-I.

40 to 60.		60 to 70.		70 to 80.		80 to 90.		90 to 100.		100 and over.		Not given.	
—		—		—		—		—		—		—	
40 à 60.		60 à 70.		70 à 80.		80 à 90.		90 à 100.		100 et plus.		Non-donnés.	
M.—H.	Fem.	M.—H.	Fem.	M.—H.	Fem.	M.—H.	Fem.	M.—H.	Fem.	M.—H.	Fem.	M.—H.	Fem.
53,275	39,685	9,191	5,187	2,778	1,171	461	139	41	11	3	1	.....	.....
49,635	41,313	10,328	6,605	3,939	1,921	790	291	73	34	3	1	.....	.....

Proportion par 1000 de Population.

55.9	41.6	9.6	5.5	2.9	1.2	0.4	0.1	.....	.....	.....	.....	.....	.....
55.7	46.5	11.5	7.4	4.4	2.1	0.8	0.3	.....	.....	.....	.....	.....	.....

Proportion par 1000 de chaque Sexe.

106.7	87.6	18.4	11.4	5.5	2.5	0.9	0.3	.....	.....	.....	.....	.....	.....
110.3	93.8	22.9	14.9	8.7	4.3	1.7	0.6	0.1	.....	.....	.....	.....	.....

Proportion par 1000 des mêmes Ages et Sexes.

855.8	809.8	786.7	598.0	658.7	385.3	466.6	187.3	308.2	88.0	272.7	111.1	.....	.....
870.2	792.7	793.1	596.4	664.6	387.6	483.7	219.1	368.7	162.7	150.0	55.5	.....	.....

## Ages of the Married.

Table H—II.

PROVINCES.	Sexes.			Under 15 years.		15 to 20.		20 to 30.		30 to 40.	
				—		—		—		—	
				Moins 15 ans.		15 à 20.		20 à 30.		30 à 40.	
	Males.	Fe- males.	Total.	M—H.	Fem.	M.—H.	Fem.	M.—H.	Fem.	M.—H.	Fem.
—	—										
Hom- mes.	Femmes										
Upper Canada.....	215,568	208,460	424,034	4	11	509	4,844	45,480	67,613	65,813	61,403
Lower Canada.....	169,665	163,028	332,693	10	22	933	3,924	36,362	48,358	48,077	45,256
N. Scotia—N.-Ecosse.	49,035	49,069	98,104		3	31	615	7,022	12,308	13,514	13,973

## Ratios to 1000 of the Population.

Haut-Canada.....	154·4	149·3	303·7 <sup>3</sup>			0·3	3·4	32·6	48·4	47·1	43·9
Bas-Canada.....	152·6	146·6	299·3	0·01	0·02	0·8	3·5	32·7	43·5	43·2	40·7
N.-Ecosse—N. Scotia.	148·2	148·3	296·5				1·8	21·2	37·2	40·8	42·2

## Ratios to 1000 of each Sex.

Upper Canada.....	297·1	310·8			0·01	0·7	7·2	62·6	100·8	90·7	91·5
Lower Canada.....	298·7	299·8		0·02	0·04	1·6	7·2	64·0	88·8	84·6	83·2
N. Scotia—N.-Ecosse.	296·1	296·8			0·03	0·1	3·7	42·4	74·4	81·6	84·5

## Ratios to 1000 of the Population of the same Age and Sex.

Haut-Canada.....				0·01	0·04	6·2	59·8	353·2	573·9	781·8	829·6
Bas-Canada.....				0·04	0·09	14·2	59·7	389·7	517·2	807·8	794·8
N.-Ecosse—N. Scotia.					0·04	1·5	31·5	250·8	408·2	774·5	750·5

Âges des Mariés.

Tableau II—II.

40 to 60.		60 to 70.		70 to 80.		80 to 90.		90 to 100.		100 and over.		Not given.	
—		—		—		—		—		—		—	
40 à 60.		60 à 70.		70 à 80.		80 à 90.		90 à 100.		100 et plus.		Non donnés.	
M.—H.	Fem.	M.—H.	Fem.	M.—H.	Fem.	M.—H.	Fem.	M.—H.	Fem.	M.—H.	Fem.	M.—H.	Fem.
81,119	61,906	16,443	9,793	5,144	2,504	931	357	114	34	11	1	.....	.....
62,393	51,716	15,151	10,168	5,415	3,028	1,185	489	127	62	12	5	.....	.....
19,427	17,085	6,223	3,738	2,288	1,120	411	137	42	7	3	.....	74	83

Proportion par 1000 de Population.

58.1	44.3	11.7	7.0	3.6	1.8	0.6	0.2	.....	.....	.....	.....	.....	.....
56.1	46.5	13.6	9.1	4.8	2.7	1.0	0.4	0.1	.....	.....	.....	.....	.....
58.7	51.6	18.8	11.3	6.9	3.3	1.2	0.4	0.1	.....	.....	.....	0.2	0.2

Proportion par 1000 de chaque Sexe.

111.8	92.3	22.6	14.6	7.1	3.7	1.2	0.5	0.1	.....	.....	.....	.....	.....
109.8	95.1	26.6	18.6	9.5	5.5	2.0	0.9	0.2	0.1	.....	.....	.....	.....
117.3	103.3	37.5	22.6	13.8	6.7	2.5	0.8	0.2	.....	.....	.....	0.4	0.5

Proportion par 1000 des mêmes Âges et Sexes.

845.1	792.8	778.0	606.7	644.1	387.5	461.5	211.2	419.1	138.2	333.3	45.4	.....	.....
856.9	781.8	779.6	611.5	649.8	413.3	512.1	255.0	381.3	216.7	400.0	238.0	.....	.....
886.1	777.9	833.9	602.0	726.5	400.5	563.0	169.7	375.0	62.5	428.5	.....	.....	.....

## Ages of the Married.

Table H—III.

PROVINCES.	Sexes.		Under 16 yrs		16 to 21.		21 to 31.		31 to 41.		
	Males.	Females.	—		—		—		—		
	—	—	Moins 16 ans.		16 à 21.		21 à 31.		31 à 41.		
	Hommes	Femmes.	M.—H.	Fem.	M.—H.	Fem.	M.—H.	Fem.	M.—H.	Fem.	
Ontario .....	254,113	253,637	507,750	13	30	689	8,656	48,810	77,705	73,935	73,587
Quebec .....	186,475	185,976	372,451	10	37	1,298	7,979	41,665	55,564	51,131	49,982
N. Brunswick .....	43,063	43,220	86,283	.....	3	107	1,307	7,867	12,794	12,213	12,192
N.Scotia—N.Ecosse .....	59,157	59,288	118,445	.....	1	99	1,521	10,259	16,636	16,137	16,387
Totals.—Totaux .....	542,808	542,121	1,084,929	23	71	2,193	19,463	108,601	162,699	153,416	152,148

## Ratios to 1000 of the Population.

Ontario.....	156·7	156·4	313·2	.....	.....	0·4	5·3	30·1	47·9	45·6	45·4
Quebec .....	156·5	156·0	312·5	.....	.....	1·0	6·7	34·9	46·6	42·9	41·9
N. Brunswick .....	150·7	151·3	302·1	.....	.....	0·3	4·5	27·5	44·8	42·7	42·7
N.Scotia—N.Ecosse .....	152·5	152·9	305·3	.....	.....	0·2	3·9	26·4	42·9	41·6	42·5
The 4 Provinces...	155·7	155·5	311·2	.....	.....	0·6	5·5	31·1	46·6	44·0	43·6

## Ratios to 1000 of each Sex.

Ontario.....	306·6	320·1	.....	.....	.....	0·8	10·9	58·9	98·0	89·2	92·8
Québec .....	312·8	312·3	.....	.....	.....	2·1	13·4	69·9	93·3	85·7	83·9
N. Brunswick.....	295·1	309·3	.....	.....	.....	0·7	9·3	53·9	91·6	83·7	87·3
N.Ecosse—N.Scotia .....	305·2	305·6	.....	.....	.....	0·5	7·8	52·8	85·7	83·2	84·4
Les 4 Provinces...	307·6	314·9	.....	.....	.....	1·2	11·3	61·5	94·5	86·9	88·3

## Ratios to 1000 of the Population of the same Age and Sex.

Ontario .....	.....	.....	.....	0·03	0·08	7·9	97·1	376·9	588·0	821·4	849·5
Quebec .....	.....	.....	.....	0·04	0·14	20·4	119·0	446·5	550·8	838·3	790·2
N. Brunswick .....	.....	.....	.....	.....	0·05	6·9	81·9	335·8	525·7	783·9	802·8
N.Scotia—N.Ecosse .....	.....	.....	.....	.....	0·01	5·0	73·3	318·6	479·9	777·8	749·1
The 4 Provinces...	.....	.....	.....	0·03	0·09	11·8	100·9	390·0	557·2	819·0	813·0

Âges des Mariés.

Tableau H—III.

41 to 61.		61 to 71.		71 to 81.		81 to 91.		91 to 101.		101 and over.		Not given.	
41 à 61.		61 à 71.		71 à 81.		81 à 91.		91 à 101.		101 et plus.		Non-donnés.	
M.—H.	Fem.	M.—H.	Fem.	M.—H.	Fem.	M.—H.	Fem.	M.—H.	Fem.	M.—H.	Fem.	M.—H.	Fem.
99,192	76,986	22,081	12,731	7,809	3,409	1,338	373	116	26	11	1	119	133
67,617	57,623	16,814	11,191	6,760	3,257	1,061	305	82	19	6	.....	31	19
16,874	13,837	4,074	2,299	1,647	702	261	80	20	4	.....	1	.....	1
21,958	19,601	6,551	3,819	2,627	1,143	464	148	32	8	1	.....	29	24
206,641	168,047	49,520	30,040	18,843	8,511	3,124	906	250	57	18	2	179	177

Proportion par 1000 de Population.

61·0	47·5	13·6	7·8	4·8	2·1	0·8	0·2	.....	.....	.....	.....	.....	.....
56·7	48·3	14·1	9·3	5·6	2·7	0·8	0·2	.....	.....	.....	.....	.....	.....
59·0	48·4	14·2	8·0	5·7	2·4	0·9	0·2	.....	.....	.....	.....	.....	.....
59·2	50·5	16·8	9·8	6·7	2·9	1·2	0·3	.....	.....	.....	.....	.....	.....
59·2	48·2	14·2	8·6	5·4	2·4	0·9	0·2	.....	.....	.....	.....	.....	.....

Proportion par 1000 de chaque Sexe.

119·7	97·2	26·6	16·0	9·4	4·3	1·6	0·4	0·1	.....	.....	.....	0·1	0·1
113·4	96·7	28·2	18·7	11·3	5·4	1·8	0·5	0·1	.....	.....	.....	.....	.....
115·6	99·0	27·9	16·4	11·3	5·0	1·7	0·6	0·1	.....	.....	.....	.....	.....
118·4	101·0	33·8	19·6	13·5	5·8	2·4	0·7	0·1	.....	.....	.....	0·1	0·1
117·1	97·6	28·0	17·4	10·6	4·9	1·7	0·5	0·1	.....	.....	.....	0·1	0·1

Proportion par 1000 des mêmes Âges et Sexes.

873·1	789·5	805·8	596·6	682·4	373·2	504·7	168·9	404·2	100·8	305·5	32·3	.....	.....
879·8	774·1	795·7	597·3	660·4	365·5	470·5	151·8	298·2	70·9	315·8	.....	.....	.....
849·8	768·0	781·2	557·6	621·9	368·5	461·9	160·9	416·6	93·0	.....	200·0	.....	.....
876·2	742·3	813·1	562·8	695·8	338·9	490·5	149·6	351·6	67·8	76·9	.....	.....	.....
873·8	780·4	801·2	589·2	670·5	364·9	486·8	153·8	356·6	82·9	246·6	29·0	.....	.....





---

FIRST PART.

---

PREMIÈRE PARTIE.

---

TABLES I.-I.—I.-II.—I.-III.

Ages of the Widowed and their Ratios, in 1851, 1861 and 1871

---

TABLEAUX I.-I.—I.-II.—I.-III.

Proportions des Veufs et Veuves par âges, en 1851, 1861 et 1871.

---

## Ages of the Widowed:

Table I.—I.

PROVINCES.	Sexes.		Total.	Under 15 years.		15 to 20.		20 to 30.		30 to 40.	
	Males.	Fe- males.		Moins 15 ans.		15 à 20.		20 à 30.		30 à 40.	
	—	—	M.—H.	Fem.	M.—H.	Fem.	M.—H.	Fem.	M.—H.	Fem.	
	Hom- mes.	Femmes									
Upper Canada .....	8,721	15,488	24,209					530	1,218	1,211	2,307
Lower Canada.....	8,662	14,863	23,527					483	751	936	1,527
N. Scotia.—N. Ecosse	2,238	5,917	8,155								

## Ratios to 1000 of the Population.

Haut-Canada.....	9.1	16.2	25.4					0.5	1.2	1.2	2.4
Bas-Canada .....	9.7	16.7	26.4					0.5	0.7	1.0	1.7
N.-Ecosse.—N. Scotia	8.0	21.3	29.4								

## Ratios to 1000 of each Sex.

Upper Canada .....	17.4	34.1						1.0	2.6	2.4	5.0
Lower Canada.....	19.2	33.7						1.0	1.7	2.0	3.4
N. Scotia.—N.-Ecosse	16.1	42.7									

## Ratios to 1000 of the Population of the same Age and Sex.

Haut-Canada .....								5.9	15.5	21.3	48.8
Bas-Canada .....								6.9	10.1	20.2	34.1

Agés des Veufs et des Veuves.

Tableau I.—I.

40 to 60.		60 to 70.		70 to 80.		80 to 90.		90 to 100.		100 and over.		Not given.	
40 à 60.		60 à 70.		70 à 80.		80 à 90.		90 à 100.		100 et plus.		Non-donnés.	
M.—H.	Fem.	M.—H.	Fem.	M.—H.	Fem.	M.—H.	Fem.	M.—H.	Fem.	M.—H.	Fem.	M.—H.	Fem.
3,544	6,653	1,777	3,022	1,132	1,628	448	555	74	98	5	7	.....	.....
3,035	5,671	1,817	3,410	1,580	2,490	710	883	92	119	9	14	.....	.....

Proportion par 1000 de Population.

3.7	6.9	1.8	3.1	1.1	1.7	0.4	0.5	.....	0.1	.....	.....	.....	.....
3.4	6.3	2.0	3.8	1.7	2.7	0.7	0.9	0.1	0.1	.....	.....	.....	.....

Proportion par 1000 de chaque Sexe.

7.1	14.6	3.5	6.5	2.2	3.5	0.9	1.2	0.1	0.2	.....	.....	.....	.....
6.7	12.8	4.0	7.7	3.5	5.6	1.5	2.0	0.2	0.2	.....	.....	.....	.....

Proportion par 1000 des mêmes Ages et Sexes.

56.9	135.7	152.1	348.2	268.4	535.7	453.4	747.9	556.3	784.0	454.5	777.7	.....	.....
53.2	108.8	139.5	307.9	266.5	502.4	434.7	664.9	464.6	569.3	450.0	777.7	.....	.....

## Ages of the Widowed.

Table I—II.

PROVINCES.	Sexes.			Under 15 years.		15 à 20.		20 to 30.		30 to 40.	
				—		—		—		—	
				Moins de 15 ans.		15 à 20.		20 à 30.		30 à 40.	
	Males.	Fe- males.	Total.	M.—H.	Fem.	M.—H.	Fem.	M.—H.	Fem.	M.—H.	Fem.
Hom- mes.	Femmes										
Upper Canada.....	13,184	24,111	37,295					652	1,441	1,605	3,087
Lower Canada.....	11,234	18,732	29,966					492	846	1,149	1,737
N. Scotia—N.-Ecosse.	3,165	8,382	11,547				7	112	326	284	843

## Ratios to 1000 of the Population.

Haut-Canada.....	9.4	17.2	26.7					0.5	1.0	1.1	2.2
Bas-Canada.....	10.1	16.8	26.9					0.3	0.7	1.0	1.5
N.-Ecosse—N. Scotia.	9.5	25.3	34.9				0.02	0.3	0.9	0.8	2.5

## Ratios to 1000 of each Sex.

Upper Canada.....	18.1	35.9						0.9	2.1	2.2	4.6
Lower Canada.....	19.7	34.4						0.8	1.5	2.0	3.3
N. Scotia—N.-Ecosse.	19.1	50.7					0.04	0.6	1.9	1.7	5.1

## Ratios of 1000 of the Population of the same Age and Sex.

Haut-Canada.....								5.0	12.2	19.0	41.7
Bas-Canada.....								5.2	9.0	19.3	30.5
N.-Ecosse—N. Scotia.							0.36	4.0	10.8	16.2	45.2

Agos des Veufs et des Veuves.

Tableau I—II.

40 to 60.		60 to 70.		70 to 80.		80 to 90.		90 à 100.		100 and over.		Not given.	
—		—		—		—		—		—		—	
40 à 60.		60 à 70.		70 à 80.		80 à 90.		90 à 100.		100 et plus.		Non-donnés.	
M.—H.	Fem.	M.—H.	Fem.	M.—H.	Fem.	M.—H.	Fem.	H.—H.	Fem.	M.—H.	Fem.	M.—H.	Fem.
4,870	9,887	2,919	4,996	2,104	3,343	878	1,158	127	180	20	19	.....	.....
3,743	6,849	2,667	4,556	2,109	3,370	901	1,171	156	189	17	14	.....	.....
897	2,870	823	2,086	689	1,501	282	619	65	103	3	13	10	14

Proportion par 1000 de Population.

3.6	7.0	2.0	3.5	1.5	2.3	0.6	0.8	.....	0.1	.....	.....	.....	.....
3.3	6.1	2.3	4.0	1.8	3.0	0.8	1.0	0.1	0.1	.....	.....	.....	.....
2.7	8.6	2.5	6.3	2.0	4.5	0.8	1.8	0.1	0.3	.....	.....	.....	.....

Proportion par 1000 de chaque Sexe.

6.7	14.7	4.0	7.4	2.9	4.9	1.2	1.7	0.1	0.2	.....	.....	.....	.....
6.5	12.6	4.6	8.3	3.7	6.2	1.5	2.1	0.2	0.3	.....	.....	.....	.....
5.4	17.3	5.0	12.6	4.1	9.0	1.7	3.7	0.3	0.6	.....	.....	.....	.....

Proportion par 1000 des mêmes Ages et Sexes.

50.8	126.6	138.1	309.9	263.4	517.3	435.3	685.2	466.9	731.7	606.0	863.6	.....	.....
51.4	103.5	137.2	274.0	253.0	459.8	389.3	610.8	468.4	660.8	566.6	666.6	.....	.....
40.9	130.6	110.2	335.9	218.8	537.0	386.3	767.0	580.3	919.6	428.5	928.5	.....	.....

## Ages of the Widowed.

Table I—III.

PROVINCES.	Sexes.			Under 16 years.		16 to 21.		21 to 31.		31 to 41.	
	Males.	Fe- males.	Total.	—		—		—		—	
				Moins de 16 ans.		16 à 21.		21 à 31.		31 à 41.	
	—	—	—	M.—H.	Fem.	M.—H.	Fem.	M.—H.	Fem.	M.—H.	Fem.
Hom- mes.	Femmes										
Ontario .....	16,528	36,339	52,867		4	13	79	766	1,918	1,846	4,676
Quebec .....	13,313	25,829	39,142		2	21	53	735	1,195	1,425	2,784
N. Brunswick .....	3,517	7,012	10,529		1	2	9	149	372	395	802
N. Scotia—N.-Ecosse.	4,102	10,636	14,738			2	20	180	533	411	1,134
Totals.—Totaux.....	37,469	79,816	117,276		7	38	161	1,830	4,018	4,077	9,396

## Ratios to 1000 of the Population.

Ontario .....	10.1	22.4	32.6					0.4	1.1	1.1	2.8
Québec.....	11.1	21.6	32.8					0.6	1.0	1.1	2.3
N. Brunswick.....	12.3	24.5	36.8					0.5	1.3	1.3	2.8
N. Scotia—N.-Ecosse	10.7	27.4	38.0					0.4	1.3	1.0	2.9
The four Provinces ...	10.7	22.9	33.6					0.5	1.1	1.1	2.7

## Ratios to 1000 of each Sex.

Ontario.....	19.9	45.8					0.1	0.9	2.4	2.2	5.9
Québec.....	23.3	43.3						1.2	2.0	2.4	4.6
N. Brunswick.....	24.1	50.2						1.0	2.6	2.7	5.7
N.-Ecosse—N. Scotia.	21.1	54.8					0.1	0.9	2.7	2.1	5.8
Les quatre Provinces.	21.2	46.3						1.0	2.3	2.3	5.4

## Ratios to 1000 of the Population of the same Age and Sex.

Ontario.....					0.01	0.1	0.8	5.9	14.5	20.5	53.8
Quebec .....					0.01	0.3	0.7	7.7	11.8	23.3	44.0
N. Brunswick.....						0.1	0.6	6.3	15.2	25.3	52.7
N. Scotia—N.-Ecosse.						0.1	0.6	5.6	15.4	19.8	51.8
The four Provinces.....						0.2	0.8	6.5	13.7	21.7	50.2

Agés des Veufs et des Veuves.

Tableau I—III.

41 to 61.		61 to 71.		71 to 81.		81 to 91.		91 to 101.		101 and over.		Not given.	
41 à 61.		61 à 71.		71 à 81.		81 à 91.		91 à 101.		101 et plus.		Non-donnés.	
M.—H.	Fem.	M.—H.	Fem.	M.—H.	Fem.	M.—H.	Fem.	M.—H.	Fem.	M.—H.	Fem.	M.—H.	Fem.
5,918	15,092	3,734	7,658	2,961	5,011	1,104	1,635	155	199	13	21	18	46
4,195	9,592	2,991	5,897	2,747	4,657	1,012	1,417	166	207	11	11	10	14
1,154	2,838	781	1,539	766	1,059	239	359	26	30	5	3		
1,163	3,919	996	2,321	893	1,887	397	707	53	94	6	10	1	11
12,430	31,441	8,502	17,415	7,367	12,614	2,752	4,118	400	530	35	45	29	71

Proportion par 1000 de Population.

3.6	9.3	2.3	4.7	1.8	3.0	0.6	1.0	.....	0.1	.....	.....	.....	.....
3.5	8.0	2.5	4.9	2.3	3.9	0.8	1.1	0.1	0.1	.....	.....	.....	.....
4.0	9.9	2.7	5.2	2.6	3.7	0.8	1.2	.....	0.1	.....	.....	.....	.....
2.9	10.1	2.5	5.9	2.3	4.8	1.0	1.8	0.1	0.2	.....	.....	.....	.....
3.5	9.0	2.4	4.9	2.1	3.6	0.7	1.1	0.1	0.1	.....	.....	.....	.....

Proportion par 1000 de chaque Sexe.

7.1	19.0	4.5	9.6	3.5	6.3	1.3	2.0	0.2	0.2	.....	.....	.....	.....
7.0	16.1	5.0	9.9	4.6	7.8	1.7	2.3	0.2	0.3	.....	.....	.....	.....
7.9	20.3	5.3	11.1	5.2	7.6	1.6	2.6	0.1	.....	.....	.....	.....	.....
6.0	20.2	5.1	11.0	4.6	9.7	2.0	3.6	0.2	0.4	.....	.....	.....	.....
7.0	18.2	4.8	10.1	4.1	7.3	1.5	2.3	0.2	0.3	.....	.....	.....	.....

Proportion par 1000 des mêmes Agés et Sexes.

52.1	154.8	136.2	358.9	258.7	548.6	416.4	740.4	540.1	771.3	361.1	677.4	.....	.....
54.6	128.8	141.5	314.7	268.3	522.6	448.7	705.3	603.6	772.4	578.9	578.9	.....	.....
58.1	157.5	149.7	373.2	289.2	555.9	423.0	722.3	541.7	697.7	1,000.0	600.0	.....	.....
44.4	148.4	123.6	342.1	236.5	559.6	419.5	714.8	582.4	796.6	461.5	714.3	.....	.....
52.5	145.3	137.5	341.6	262.2	540.8	428.8	722.0	570.6	771.4	479.4	652.2	.....	.....





---

---

FIRST PART.

---

PREMIÈRE PARTIE.

---

TABLE J.

Mean Ages of the People compared at and above the Ages indicated,  
for the Four Provinces and England and Wales, in, 1871.

---

TABLEAU J.

Âges moyens comparés de la Population à et au-dessus des Âges indiqués,  
pour les quatre Provinces et l'Angleterre et Pays de Galles, en 1871.

---

---

TABLE J. — Mean average Ages of the People at and above the Ages indicated, at last Birth-day.

The Four Provinces with England and Wales.

PROVINCES.	Males.							
	0—	5—	10—	15—	20—	25—	30—	35—
Ontario .....	23 09	26 62	30 55	34 84	38 90	42 92	46 76	50 39
Quebec .....	22 94	26 80	30 77	34 98	39 27	43 56	47 59	51 18
New Brunswick.....	23 55	27 20	31 12	35 25	39 31	43 64	47 57	51 17
Nova Scotia.....	24 11	27 74	31 67	35 71	39 67	43 85	47 96	51 87
The four Provinces.....	23 19	26 86	30 80	35 02	39 15	43 30	47 23	50 89
England and Wales.....	26 0	29 7	33 4	37 0	40 5	44 1	47 7	51 2

PROVINCES.	Females.							
	0—	5—	10—	15—	20—	25—	30—	35—
Ontario.....	22 25	25 65	29 44	33 53	37 61	41 73	45 78	49 65
Québec .....	22 74	26 46	30 23	34 10	38 27	42 61	46 80	50 50
Nouveau-Brunswick .....	22 93	26 43	30 12	33 93	37 93	42 36	46 50	50 21
Nouvelle-Ecosse.....	24 10	27 52	31 29	34 99	38 81	43 00	47 21	51 22
Les quatre Provinces .....	22 68	26 21	29 98	33 93	38 01	42 25	46 37	50 19
Angleterre et Galles.....	26 0	30 5	34 1	37 6	41 0	44 6	48 1	51 6

PROVINCES.	Both Sexes.							
	0—	5—	10—	15—	20—	25—	30—	35—
Ontario .....	22 68	26 15	30 01	34 20	38 28	42 34	46 28	50 04
Quebec .....	22 84	26 63	30 50	34 54	38 76	43 09	47 20	50 85
New Brunswick.....	23 25	26 81	30 64	34 60	38 63	43 02	47 06	50 72
Nova Scotia.....	24 10	27 65	31 48	35 35	39 23	43 42	47 56	51 55
The four Provinces.....	22 94	26 53	30 39	34 47	38 58	42 77	46 80	50 54
England and Wales.....	26 4	30 2	33 7	37 3	40 8	44 4	47 9	51 4

TABLEAU J. — Ages moyens de la Population à et au-dessus des âges indiqués au dernier anniversaire de la naissance.

Les Quatre Provinces avec l'Angleterre et le Pays de Galles.

Hommes.

40—	45—	50—	55—	60—	65—	70—	75—	80—	85—	90—
53·89	57·33	60·97	64·77	68·40	71·91	75·79	80·10	84·60	88·30	92·48
54·79	58·41	61·95	65·27	68·74	72·26	75·93	79·85	84·11	88·68	93·19
54·74	58·25	61·75	65·30	68·88	72·46	76·17	79·65	83·59	88·13	92·22
55·40	58·67	62·26	65·94	69·17	72·14	75·83	80·41	85·04	88·21	91·51
54·43	57·92	61·53	65·14	68·66	72·12	75·88	80·00	84·35	88·40	92·56
54·6	58·0	61·5	65·1	68·6	72·2	75·9	79·8	83·8	88·1	92·6

Femmes.

53·42	56·99	60·81	64·70	68·49	72·05	75·91	80·20	84·69	88·37	92·51
54·26	57·99	61·69	65·10	68·70	72·28	76·00	79·95	84·22	88·80	93·30
53·92	57·51	61·27	64·96	68·79	72·51	76·43	79·99	83·79	88·15	92·32
54·90	58·23	61·90	65·83	69·48	72·58	76·25	80·85	85·25	88·37	91·67
53·95	57·55	61·31	65·03	68·73	72·26	76·04	80·18	84·52	88·50	92·60
55·1	58·5	62·0	65·5	69·1	72·6	76·3	80·1	84·2	88·5	92·8

Les deux Sexes.

53·63	57·17	60·90	64·74	68·44	71·98	75·83	80·13	84·64	88·34	92·49
54·53	58·21	61·83	65·19	68·72	72·27	75·96	79·90	84·16	88·77	93·24
54·36	57·88	61·52	65·15	68·84	72·48	76·28	79·79	83·68	88·16	92·27
55·15	58·45	62·08	65·89	69·32	72·35	76·03	80·63	85·15	88·29	91·59
54·19	57·73	61·42	65·08	68·69	72·19	75·96	80·09	84·43	88·45	92·58
54·9	58·3	61·8	65·3	68·9	72·4	76·1	80·0	84·0	88·4	92·7



---

---

FIRST PART.

---

PREMIÈRE PARTIE.

---

TABLES K.-I.—K.-II.—K.-III.

Infirmities, and their Ratios, in 1851, 1861 and 1871.

---

TABLEAUX K.-I.—K.-II.—K.-III.

Proportions des Infirmités, en 1851, 1861 et 1871.

---

---

TABLE K.—I. — Summary Table of Infirmities.

(1851.) CANADA.									
PROVINCES.	Deaf and Dumb. Sourds-Muets.			Blind. Aveugles.			Unsound Mind. Aliénés.		
	Total.	Males.	Females	Total.	Males.	Females	Total.	Males.	Females
		Hommes	Femmes		Hommes	Femmes		Hommes	Femmes
Upper Canada.....	478	289	189	316	185	131	1,069	519	550
Lower Canada.....	865	514	351	554	308	246	1,741	891	850

Ratios to 1000 of the Population.  
Proportion par 1000 de Population.

Haut-Canada.....	0.50	0.30	0.20	0.33	0.19	0.14	1.12	0.54	0.58
Bas-Canada.....	0.97	0.58	0.39	0.62	0.34	0.28	1.95	1.00	0.95

Ratios to 1000 of the Sexes separately.  
Proportion par 1000 des Sexes séparément.

Upper Canada.....	.....	0.58	0.41	.....	0.37	0.29	.....	1.04	1.21
Lower Canada.....	.....	1.14	0.80	.....	0.68	0.56	.....	1.98	1.93

Tableau K.—II. CENSUS OF 1861.

Haut-Canada.....	630	372	258	473	279	194	1,631	862	769
Bas-Canada.....	864	480	384	626	365	261	2,036	1,053	983
N. Brunswick.....	166	.....	.....	172	.....	.....	518	.....	.....
N.-Ecosse—N. Scotia..	300	165	135	185	93	92	657	344	313
Totals.—Totaux.....	1,960	.....	.....	1,456	.....	.....	4,842	.....	.....

Ratios to 1000 of the Population.  
Proportion par 1000 de Population.

Upper Canada.....	0.45	0.27	0.18	0.34	0.20	0.14	1.17	0.62	0.55
Lower Canada.....	0.78	0.43	0.35	0.56	0.33	0.23	1.83	0.91	0.89
N. Brunswick.....	0.66	.....	.....	0.68	.....	.....	2.05	.....	.....
N. Scotia—N.-Ecosse..	0.90	0.50	0.40	0.56	0.28	0.28	1.98	1.04	0.94
The four Provinces....	0.63	.....	.....	0.47	.....	.....	1.57	.....	.....

TABLEAU K.—II. — Table Sommaire des Infirmités.

(1861.)—*Suite.*

LES PROVINCES.

PROVINCES.	Deaf and Dumb. Sourds-Muets.			Blind. Aveugles.			Unsound Mind. Aliénés.		
	Total.	Males. Hommes	Females Femmes	Total.	Males. Hommes	Females Femmes	Total.	Males. Hommes	Females Femmes

Ratios to 1000 of the Sexes separately.  
Proportion par 1000 des Sexes séparément.

Upper Canada.....	0.51	0.38	0.38	0.29	1.19	1.15
Lower Canada.....	0.84	0.71	0.64	0.48	1.85	1.80
N. Scotia—N.-Ecosse..	0.99	0.81	0.56	0.56	2.07	1.89

Table K—III.

RECENSEMENT DE 1871.

Ontario.....	1,412	776	636	1,009	585	424	4,081	2,184	1,897
Quebec.....	1,630	863	767	1,023	548	475	3,300	1,768	1,532
N. Brunswick.....	306	172	134	216	119	97	783	423	365
N. Scotia—N.-Ecosse..	441	238	203	328	157	171	1,254	651	603
Totals.—Totaux.....	3,789	2,049	1,740	2,576	1,409	1,167	9,423	5,026	4,397

Ratios to 1000 of the Population.  
Proportion par 1000 de Population.

Ontario.....	0.87	0.48	0.39	0.62	0.36	0.26	2.52	1.35	1.17
Québec.....	1.36	0.72	0.64	0.86	0.46	0.39	2.76	1.48	1.28
N. Brunswick.....	1.07	0.60	0.47	0.75	0.41	0.34	2.76	1.48	1.28
N.-Ecosse—N. Scotia..	1.13	0.61	0.52	0.84	0.40	0.44	3.23	1.68	1.55
Les quatre Provinces..	1.09	0.59	0.50	0.73	0.40	0.33	2.70	1.44	1.26

Ratios to 1000 of the Sexes separately.  
Proportion par 1000 des Sexes séparément.

Ontario.....	0.94	0.80	0.71	0.53	2.63	2.39
Quebec.....	1.45	1.28	0.92	0.80	2.96	2.57
N. Brunswick.....	1.18	0.96	0.81	0.69	2.90	2.61
N. Scotia—N.-Ecosse..	1.22	1.04	0.81	0.88	3.36	3.10
The four Provinces....	1.16	1.01	0.79	0.67	2.85	2.55





---

---

FIRST PART.

---

PREMIÈRE PARTIE.

---

TABLES L.-I.—L.-II.—L.-III.

Occupations of the People and their Ratios, in 1851, 1861 and 1871.

---

TABLEAUX L.-I.—L.-II.—L.-III.

Proportion des Occupations de la Population, en 1851, 1861 et 1871.

---

---

## Occupations.

Table L.—I.

PROVINCES.	BY CLASS.—PAR CLASSES.					
	Agricultural Class.	Commercial Class.	Domestic Class.	Industrial Class.	Professional Class.	Not classified.
	—	—	—	—	—	—
	Classe Agricole.	Classe Commerciale.	Classe Domestique.	Classe Industrielle.	Professions Libérales.	Non-classées.
Upper Canada.....	83,637	9,297	18,013	44,950	6,798	80,773
Lower Canada.....	78,437	8,831	17,095	26,273	4,780	67,739
N. Brunswick.....	18,601	1,292	.....	8,276	456	11,113
N. Scotia—N.-Ecosse.....	31,604	7,728	.....	22,819	556	.....
Totals.—Totaux.....	215,279	27,148	.....	102,318	12,590	.....

Ratios to 1000 of the Population.  
Proportion par 1000 de Population.

Haut-Canada.....	91.0	9.7	18.9	47.2	7.1	84.8
Bas-Canada.....	88.1	9.9	19.2	29.4	5.3	76.1
N. Brunswick.....	95.9	6.6	.....	42.7	2.3	57.3
N. Scotia—N. Ecosse.....	114.1	27.9	.....	82.4	2.0	.....
Les quatre Provinces.....	93.7	11.7	.....	44.2	5.4	.....

Ratios to 1000 of the Population, from 16 years and upwards.  
Proportion par 1000 âmes, de 16 ans et au-dessus.

Upper Canada.....	165.9	17.7	34.5	86.1	12.9	154.7
Lower Canada.....	161.8	18.2	35.2	54.2	9.8	139.7
N. Brunswick.....	177.5	12.3	.....	79.0	4.3	106.0
N. Scotia—N. Ecosse.....	.....	.....	.....	.....	.....	.....
The four Provinces.....	.....	.....	.....	.....	.....	.....

Ratios of each Class separately to 1000 of the aggregate of all.  
Proportion de chaque Classe séparément par 1000 de leur ensemble.

Haut-Canada.....	351.5	37.7	73.1	182.3	27.1	327.7
Bas-Canada.....	386.1	43.5	84.1	129.3	23.5	333.4

Occupations.

(Continued.)

Tableau I.—I.

(Suite.)

BY CLASS.—PAR CLASSES.

PROVINCES.	Agricultural Class.	Commercial Class.	Domestic Class.	Industrial Class.	Professional Class.	Not classified.
	—	—	—	—	—	—
	Classe Agricole.	Classe Commerciale.	Classe Domestique.	Classe Industrielle.	Professions Liberales.	Non-classées.

Ratios of each of the other Classes to 1000 of the Agricultural.  
 Proportion de chacune des autres Classes par 1000 de la Classe Agricole.

Upper Canada.....	.....	107.3	207.9	518.8	78.5	932.3
Lower Canada.....	.....	112.6	217.9	335.0	60.9	863.6
N. Brunswick.....	.....	69.5	.....	444.9	24.5	597.4
N. Scotia—N.—Ecosse.....	.....	244.5	.....	722.3	17.5	.....
The four Provinces. ....	.....	126.1	.....	475.3	58.5	.....

Table I.—II.

RECENSEMENT DE 1861.

Haut-Canada.....	134,333	14,772	21,784	60,441	9,438	99,443
Bas-Canada.....	108,121	18,960	19,862	44,494	7,136	50,919
N. Brunswick.....	35,001	3,151	.....	14,110	1,304	16,773
N.—Ecosse—N. Scotia.....	47,249	8,105	644	25,091	2,012	5,399
Totals.—Totaux.....	324,704	44,988	.....	144,136	19,890	172,534

Ratios to 1000 of the Population.  
 Proportion par 1000 de Population.

Upper Canada.....	96.2	10.6	15.3	43.3	6.7	71.2
Lower Canada.....	97.2	17.0	17.8	40.0	6.4	45.8
N. Brunswick.....	138.8	12.5	.....	55.9	5.1	66.5
N. Scotia—N.—Ecosse.....	142.7	24.4	1.9	78.2	6.0	16.3
The four Provinces.....	105.0	14.5	.....	46.6	6.4	55.8

Ratios to 1000 of the Population, from 16 years and upwards.  
 Proportion par 1000 âmes, de 16 ans et au-dessus.

Haut-Canada.....	168.8	18.5	27.3	75.9	11.8	125.0
Bas-Canada.....	171.5	30.0	31.5	70.5	11.3	80.7
N. Brunswick.....	246.9	22.2	.....	99.5	9.2	118.3
N.—Ecosse—N. Scotia.....	238.0	40.8	3.2	126.4	10.1	27.2
Les quatre Provinces.....	183.8	25.4	.....	81.6	11.2	97.6

## Occupations.

(1861.)—Continued.

Table L.—II.

PROVINCES.	By CLASS.—PAR CLASSES.					
	Agricultural Class.	Commercial Class.	Domestic Class.	Industrial Class.	Pro- fessional Class.	Net- classified.
	Classe Agricole.	Classe Commerciale.	Classe Domestique.	Classe Industrielle.	Professions Libérales.	Non classées.
Upper Canada.....	394.9	43.4	64.0	177.7	27.7	292.3
Lower Canada.....	433.4	75.9	79.6	178.3	28.6	204.1
N. Brunswick.....	497.6	44.8	.....	200.6	18.5	238.5
N. Scotia.—N.-Ecosse.....	533.8	91.6	7.3	283.5	22.7	61.0
The four Provinces.....	459.8	63.7	.....	204.1	28.2	244.3

Ratios of each Class separately to 1000 of the aggregate of all.  
Proportion de chaque Classe séparément par 1000 de leur ensemble.

Ratios of the other Classes to 1000 of the Agricultural.  
Proportion de chacune des autres Classes par 1000 de la Classe Agricole.

Haut-Canada.....	.....	110.0	462.0	449.9	70.2	740.2
Bas-Canada.....	.....	175.4	483.7	411.5	66.0	470.9
N. Brunswick.....	.....	90.0	.....	403.1	37.2	479.2
N.-Ecosse.—N. Scotia.....	.....	171.5	513.6	531.0	42.5	114.2
Les quatre Provinces.....	.....	138.5	.....	443.9	61.2	531.3

Table L.—III.

## CENSUS OF 1871.

Ontario.....	228,708	29,082	26,805	93,871	16,759	68,199
Quebec.....	160,641	25,507	21,186	65,647	15,376	52,874
N. Brunswick.....	40,394	7,081	5,358	18,683	2,858	12,114
N. Scotia.—N.-Ecosse.....	49,769	13,531	6,755	34,547	4,151	9,892
Totals.—Totaux.....	479,512	75,201	60,104	212,748	39,144	143,079

Ratios to 1000 of the Population.  
Proportion par 1000 de la Population.

Ontario.....	141.1	17.9	16.5	57.9	10.3	42.1
Quebec.....	134.8	21.4	17.7	55.1	12.6	44.3
N. Brunswick.....	141.4	24.7	9.7	65.4	10.0	42.4
N. Scotia.—N.-Ecosse.....	128.3	34.8	17.4	89.0	10.7	25.5
The four Provinces.....	137.5	21.6	17.2	61.0	11.2	41.0

Occupations.

(Suite.)

Tableau L—III.

PROVINCES.	BY CLASS.—PAR CLASSES.					
	Agricultural Class.	Commercial Class.	Domestic Class.	Industrial Class.	Professional Class.	Not classified.
	Classe Agricole.	Classe Commerciale.	Classe Domestique.	Classe Industrielle.	Professions Libérales.	Non classées.

Ratios to 1000 of the Population, from 16 years and upwards.

Porportion par 1000 âmes, de 16 ans et au-dessus.

Ontario.....	254.1	32.3	29.7	104.3	18.6	75.8
Quebec.....	241.7	38.3	31.8	98.8	23.1	79.5
N. Brunswick.....	248.1	43.4	32.9	114.8	17.5	74.4
N. Scotia.—N.-Ecosse.....	219.4	59.6	29.7	152.3	18.3	43.6
The four Provinces.....	245.4	38.4	30.7	108.8	20.0	73.2

Ratios of each Class separately to 1000 of the aggregate of all.

Proportion de chaque Classe séparément par 1000 de leur ensemble.

Ontario..	493.5	62.7	57.8	202.5	36.2	147.2
Québec.....	470.8	74.7	62.1	192.4	45.0	154.9
N. Brunswick.....	467.0	81.9	61.9	216.0	33.0	140.1
N.-Ecosse.—N. Scotia.....	419.5	114.0	56.9	291.2	34.9	83.4
Les quatre Provinces.....	474.9	74.5	59.5	210.7	38.8	141.7

Ratios of each of the other Classes to 1000 of the Agricultural.

Proportion de chacune des autres Classes par 1000 de la Classe Agricole.

Ontario.....	127.15	117.20	410.44	73.27	298.19
Quebec.....	158.78	131.88	408.65	95.72	329.14
N. Brunswick.....	175.30	132.64	462.52	70.75	299.90
N. Scotia.—N.-Ecosse.....	271.88	135.73	694.15	83.45	198.76
The four Provinces.....	156.83	125.34	443.67	81.63	298.28



---

---

FIRST PART.

---

PREMIÈRE PARTIE.

---

TABLE M.

Statement of the Component parts of the several Classes of Occupations.

---

TABLEAU M.

Etat des Eléments dont sont composées les Classes des Occupations.

---

---

Statement of the component parts of the several classes of Occupations.

(TABLE XIII.—VOL. II.)

Table M.

CLASSES.	OCCUPATIONS.	
(4) Agricultural Class..... Classe Agricole.....	Farmers. ✓ Gardeners. ✓ Nurserymen. ✓ Various Agricultural Occupations.	Cultivateurs. Jardiniers. Pepiniéristes. Occupations Agricoles Diverses.

CLASSES.	OCCUPATIONS.	
(25) Commercial Class .... Classe Commerciale.....	Accountants. ✓ Agents. ✓ Auctioneers. ✓ Bankers and Money Brokers. ✓ Brokers. ✓ Boom Keepers. ✓ Book Sellers. ✓ Boat and Bargemen. ✓ Cabmen and Carters. ✓ Commercial Clerks. ✓ Commercial Travellers. ✓ Dealers and Traders. ✓ Express Employés. ✓ Grain Dealers. ✓ Hawkers and Pedlers. ✓ Insurance Employés. ✓ Mariners. ✓ Merchants. ✓ Pilots. ✓ Railway Employés. ✓ Shop Keepers. ✓ Stevedores. ✓ Telegraph Employés. ✓	Comptables. Agents. Encanteurs. Banquiers, etc. Courtiers. Gardiens d'Estacades. Libraires. Bateliers. Cochers et Charretiers. Commis. Commis Voyageurs. Petits Négociants. Employés de l'Express. Marchands de Grain. Marchands Forains. Employés d'Assurance. Marins. Marchands. Pilotes. Employés de Chemins de Fer. Boutiquiers. Arrimeurs. Employés du Télégraphe.



Etat des éléments dont sont composées les Classes des Occupations.

(TABLEAU XIII.—VOL. II.)

Tableau M.

CLASSES.	OCCUPATIONS.	
<p>① Domestic Class.....</p> <p>—</p> <p>Classe Domestique.....</p>	<p>Barbers. ✓ Bar-Keepers. ✓ Hospital Attendants. ✓ Hotel Keepers. ✓ Laundresses. ✓ Midwives. ✓ Servants. ✓</p>	<p>Barbiers. Aubergistes. Gardes-malades. Hôteliers. Blanchisseuses. Sages-Femmes. Serveurs.</p>
<p>② Industrial Class.....</p>	<p>Bakers. ✓ Blacksmiths. ✓ Bookbinders. ✓ Box and Trunk Makers. ✓ Bricklayers. ✓ Brickmakers. ✓ Brewers and Distillers. ✓ Brush and Broom Makers. ✓ Builders. ✓ Butchers. ✓ Cabinet Makers. ✓ Carvers and Gilders. ✓ Carpenters and Joiners. ✓ Carriage Makers. ✓ Carders. ✓ Chemists and Druggists. ✓ Chair Makers. ✓ Confectioners. ✓ Coopers. ✓ Dress Makers and Milliners. ✓ Edge Tool Makers. ✓ Engineers and Mechanicians. ✓ Engravers and Lithographers. ✓</p>	<p>Boulangers. Forgerons. Relieurs. Valisiers. Briqueteurs. Briquetiers. Brasseurs et Distillateurs. Brossiers. Constructeurs. Bouchers. Meubliers. Ciseleurs. Charpentiers et Menuisiers. Carrossiers. Cardeurs. Chimistes et Droguistes. Chaisiers. Confiseurs. Tonneliers. Modistes et Coiffeuses. Ouvriers en Outils. Mécaniciens. Graveurs et Lithographes.</p>

## Statement of the components parts of the several Classes of Occupations.

(TABLE XIII.—VOL. II.)

(Continued.)

Table M.

CLASSES.	OCCUPATIONS.		
Classe Industrielle .....	<table border="0"> <tr> <td style="vertical-align: top;"> <ul style="list-style-type: none"> <li>Fishermen. ✓</li> <li>Fishing Tackle Makers. ✓</li> <li>Foundrymen. ✓</li> <li>Furnace Builders. ✓</li> <li>Furriers. ✓</li> <li>Gas Work Engineers. ✓</li> <li>Goldsmiths and Jewellers. ✓</li> <li>Grocers. ✓</li> <li>Hatters. ✓</li> <li>Hosiers and Glovers. ✓</li> <li>India Rubber Operatives. ✓</li> <li>Iron Safe Makers. ✓</li> <li>Locksmiths. ✓</li> <li>Lumbermen. ✓</li> <li>Manufacturers. ✓</li> <li>Marble Workers. ✓</li> <li>Mechanics. ✓</li> <li>Millers. ✓</li> <li>Miners. ✓</li> <li>Opticians. ✓</li> <li>Painters and Glaziers. ✓</li> <li>Plasterers. ✓</li> <li>Plumbers. ✓</li> <li>Potters. ✓</li> <li>Printers. ✓</li> <li>Quarrymen. ✓</li> <li>Riggers. ✓</li> <li>Saddlers. ✓</li> <li>Sail Makers. ✓</li> <li>Sawyers. ✓</li> <li>Seamstresses. ✓</li> <li>Ship Builders. ✓</li> <li>Ship Chandlers. ✓</li> <li>Shoemakers. ✓</li> <li>Steam Engine Builders. ✓</li> <li>Stone Masons. ✓</li> <li>Tailors. ✓</li> <li>Tanners. ✓</li> <li>Variou. ✓</li> <li>Watchmakers. ✓</li> <li>Weavers. ✓</li> <li>Wheelwrights. ✓</li> </ul> </td> <td style="vertical-align: top;"> <ul style="list-style-type: none"> <li>Pêcheurs.</li> <li>Ouvriers d'appareils de pêche.</li> <li>Fondeurs.</li> <li>Fumistes.</li> <li>Pelletiers.</li> <li>Ingénieurs au Gaz.</li> <li>Joailliers.</li> <li>Epiciers.</li> <li>Chapeliers.</li> <li>Bonnetiers et Gantiers.</li> <li>Ouvriers en caoutchouc.</li> <li>Ouvriers en salamandres.</li> <li>Serruriers.</li> <li>Forestiers.</li> <li>Fabricants.</li> <li>Marbriers.</li> <li>Métiers divers.</li> <li>Meuniers.</li> <li>Mineurs.</li> <li>Opticiens.</li> <li>Peintres et Vitriers.</li> <li>Plâtriers.</li> <li>Plombiers.</li> <li>Potiers.</li> <li>Imprimeurs.</li> <li>Carriers.</li> <li>Gréeurs.</li> <li>Selliers.</li> <li>Voiliers.</li> <li>Scieurs.</li> <li>Couturières.</li> <li>Constructeurs.</li> <li>Pourvoyeurs de navires.</li> <li>Cordonniers.</li> <li>Ouvriers en machines à vapeur.</li> <li>Maçons.</li> <li>Tailleurs.</li> <li>Tanneurs.</li> <li>Diverses.</li> <li>Horlogers.</li> <li>Tisserands.</li> <li>Faiseurs de roues.</li> </ul> </td> </tr> </table>	<ul style="list-style-type: none"> <li>Fishermen. ✓</li> <li>Fishing Tackle Makers. ✓</li> <li>Foundrymen. ✓</li> <li>Furnace Builders. ✓</li> <li>Furriers. ✓</li> <li>Gas Work Engineers. ✓</li> <li>Goldsmiths and Jewellers. ✓</li> <li>Grocers. ✓</li> <li>Hatters. ✓</li> <li>Hosiers and Glovers. ✓</li> <li>India Rubber Operatives. ✓</li> <li>Iron Safe Makers. ✓</li> <li>Locksmiths. ✓</li> <li>Lumbermen. ✓</li> <li>Manufacturers. ✓</li> <li>Marble Workers. ✓</li> <li>Mechanics. ✓</li> <li>Millers. ✓</li> <li>Miners. ✓</li> <li>Opticians. ✓</li> <li>Painters and Glaziers. ✓</li> <li>Plasterers. ✓</li> <li>Plumbers. ✓</li> <li>Potters. ✓</li> <li>Printers. ✓</li> <li>Quarrymen. ✓</li> <li>Riggers. ✓</li> <li>Saddlers. ✓</li> <li>Sail Makers. ✓</li> <li>Sawyers. ✓</li> <li>Seamstresses. ✓</li> <li>Ship Builders. ✓</li> <li>Ship Chandlers. ✓</li> <li>Shoemakers. ✓</li> <li>Steam Engine Builders. ✓</li> <li>Stone Masons. ✓</li> <li>Tailors. ✓</li> <li>Tanners. ✓</li> <li>Variou. ✓</li> <li>Watchmakers. ✓</li> <li>Weavers. ✓</li> <li>Wheelwrights. ✓</li> </ul>	<ul style="list-style-type: none"> <li>Pêcheurs.</li> <li>Ouvriers d'appareils de pêche.</li> <li>Fondeurs.</li> <li>Fumistes.</li> <li>Pelletiers.</li> <li>Ingénieurs au Gaz.</li> <li>Joailliers.</li> <li>Epiciers.</li> <li>Chapeliers.</li> <li>Bonnetiers et Gantiers.</li> <li>Ouvriers en caoutchouc.</li> <li>Ouvriers en salamandres.</li> <li>Serruriers.</li> <li>Forestiers.</li> <li>Fabricants.</li> <li>Marbriers.</li> <li>Métiers divers.</li> <li>Meuniers.</li> <li>Mineurs.</li> <li>Opticiens.</li> <li>Peintres et Vitriers.</li> <li>Plâtriers.</li> <li>Plombiers.</li> <li>Potiers.</li> <li>Imprimeurs.</li> <li>Carriers.</li> <li>Gréeurs.</li> <li>Selliers.</li> <li>Voiliers.</li> <li>Scieurs.</li> <li>Couturières.</li> <li>Constructeurs.</li> <li>Pourvoyeurs de navires.</li> <li>Cordonniers.</li> <li>Ouvriers en machines à vapeur.</li> <li>Maçons.</li> <li>Tailleurs.</li> <li>Tanneurs.</li> <li>Diverses.</li> <li>Horlogers.</li> <li>Tisserands.</li> <li>Faiseurs de roues.</li> </ul>
<ul style="list-style-type: none"> <li>Fishermen. ✓</li> <li>Fishing Tackle Makers. ✓</li> <li>Foundrymen. ✓</li> <li>Furnace Builders. ✓</li> <li>Furriers. ✓</li> <li>Gas Work Engineers. ✓</li> <li>Goldsmiths and Jewellers. ✓</li> <li>Grocers. ✓</li> <li>Hatters. ✓</li> <li>Hosiers and Glovers. ✓</li> <li>India Rubber Operatives. ✓</li> <li>Iron Safe Makers. ✓</li> <li>Locksmiths. ✓</li> <li>Lumbermen. ✓</li> <li>Manufacturers. ✓</li> <li>Marble Workers. ✓</li> <li>Mechanics. ✓</li> <li>Millers. ✓</li> <li>Miners. ✓</li> <li>Opticians. ✓</li> <li>Painters and Glaziers. ✓</li> <li>Plasterers. ✓</li> <li>Plumbers. ✓</li> <li>Potters. ✓</li> <li>Printers. ✓</li> <li>Quarrymen. ✓</li> <li>Riggers. ✓</li> <li>Saddlers. ✓</li> <li>Sail Makers. ✓</li> <li>Sawyers. ✓</li> <li>Seamstresses. ✓</li> <li>Ship Builders. ✓</li> <li>Ship Chandlers. ✓</li> <li>Shoemakers. ✓</li> <li>Steam Engine Builders. ✓</li> <li>Stone Masons. ✓</li> <li>Tailors. ✓</li> <li>Tanners. ✓</li> <li>Variou. ✓</li> <li>Watchmakers. ✓</li> <li>Weavers. ✓</li> <li>Wheelwrights. ✓</li> </ul>	<ul style="list-style-type: none"> <li>Pêcheurs.</li> <li>Ouvriers d'appareils de pêche.</li> <li>Fondeurs.</li> <li>Fumistes.</li> <li>Pelletiers.</li> <li>Ingénieurs au Gaz.</li> <li>Joailliers.</li> <li>Epiciers.</li> <li>Chapeliers.</li> <li>Bonnetiers et Gantiers.</li> <li>Ouvriers en caoutchouc.</li> <li>Ouvriers en salamandres.</li> <li>Serruriers.</li> <li>Forestiers.</li> <li>Fabricants.</li> <li>Marbriers.</li> <li>Métiers divers.</li> <li>Meuniers.</li> <li>Mineurs.</li> <li>Opticiens.</li> <li>Peintres et Vitriers.</li> <li>Plâtriers.</li> <li>Plombiers.</li> <li>Potiers.</li> <li>Imprimeurs.</li> <li>Carriers.</li> <li>Gréeurs.</li> <li>Selliers.</li> <li>Voiliers.</li> <li>Scieurs.</li> <li>Couturières.</li> <li>Constructeurs.</li> <li>Pourvoyeurs de navires.</li> <li>Cordonniers.</li> <li>Ouvriers en machines à vapeur.</li> <li>Maçons.</li> <li>Tailleurs.</li> <li>Tanneurs.</li> <li>Diverses.</li> <li>Horlogers.</li> <li>Tisserands.</li> <li>Faiseurs de roues.</li> </ul>		

État des éléments dont sont composées les Classes des Occupations.

(TABLEAU XIII.—VOL. II.)

(Suite.)

Tableau M.

CLASSES.	OCCUPATIONS.	
<p>(24)</p> <p>Professional Class .....</p> <p>—</p> <p>Professions Libérales .....</p>	<p>Advocates. ✓                      Artists and Litterateurs. ✓                      Architects. ✓                      Christian Brothers. ✓                      Civil Engineers. ✓                      Clergymen. ✓                      Court Officers. ✓                      Dentists. ✓                      Government Employés. ✓                      Judges. ✓                      Land Surveyors. ✓                      Militia Officials. ✓                      Municipal Employés. ✓                      Musicians. ✓                      Notaries. ✓                      Nuns. ✓                      Physicians and Surgeons. ✓                      Photographers. ✓                      Policemen. ✓                      Professors. ✓                      Students at Law. ✓                      Students in Medecine. ✓                      Teachers. ✓                      Various. ✓</p>	<p>Avocats.                      Artistes et Littérateurs.                      Architectes.                      Frères des Ecoles Chrétiennes.                      Ingénieurs Civils.                      Ministres des Cultes.                      Officiers de Justice.                      Dentistes.                      Employés de Gouvernement.                      Juges.                      Arpenteurs.                      Employés de la Milice.                      Employés Municipaux.                      Musiciens.                      Notaires.                      Religieuses.                      Médecins et Chirurgiens.                      Photographes.                      Sergents de Ville.                      Professeurs.                      Etudiants en Droit.                      Etudiants en Médecine.                      Instituteurs.                      Diverses.</p>
<p>(11)</p> <p>Not classed .....</p> <p>—</p> <p>Non-classées .....</p>	<p>Articled Apprentices. ✓                      Contractors. ✓                      Gentlemen of private means. ✓                      Hunters. ✓                      Keepers and Guards. ✓                      Laborers. ✓                      Messengers and Porters. ✓                      Packers. ✓                      Pensioners. ✓                      Retired Officers. ✓                      Various indefinite. ✓</p>	<p>Apprentis engagés.                      Contracteurs.                      Bourgeois-Rentiers.                      Chasseurs.                      Gardiens.                      Journaliers.                      Messagers et Portiers.                      Emballeurs.                      Pensionnaires.                      Officiers retirés du service.                      Occupations Diverses.</p>



---

---

FIRST PART.

---

PREMIÈRE PARTIE.

---

TABLES N-I.—N-II.—N-III et O.

Number of Churches, Educational and other Institutions, their Ratios  
to Population, &c., in 1851, 1861 and 1871.

---

TABLEAUX N-I.—N-II.—N-III et O.

Nombre d'Églises et d'Institutions publiques dans leurs rapports au  
chiffre de la Population, en 1851, 1861 et 1871.

---

---



Number of Churches and Buildings attached thereto.

Nombre d'Églises et d'Édifices y attachés.

Tableau N—II.

PROVINCES.	Number of Churches and Buildings attached thereto.												
	Nombre d'Églises et d'Édifices y attachés.												
	Total Churches.	Baptist.		Catholic.		Ch. of Eng'd.		Methodist.		Presbyter.		Other.	
		Baptistes.	Baptistes.	Catholiques.	Catholiques.	Egl. d'Ang.	Egl. d'Ang.	Méthodistes	Méthodistes	Présbytér.	Présbytér.	Autres.	Autres.
	Total Eglises.	Ch.	Buildings.	Chur-ches.	Build-ings.	Chur-ches.	Build-ings.	Chur-ches.	Build-ings.	Chur-ches.	Build-ings.	Ch.	Build-ings.
	Egli-ses.	Edi-fices.	Egli-ses.	Edi-fices.	Egli-ses.	Edi-fices.	Egli-ses.	Edi-fices.	Egli-ses.	Edi-fices.	Egli-ses.	Edi-fices.	
Upper Canada.....	938	70		93		136		398		182		59	
Lower Canada.....	519	2		361		57		50		36		13	
N. Brunswick.....	565	184		79		109		97		68		28	
N.Scotia--N.Ecosse	831	216		121		139		136		168		51	
Totals.—Totaux....	2,853	472		654		441		681		454		151	

Number of Churches to 1000 of the whole Population, and average number of persons of each Denomination to their respective Churches.

Nombre d'Églises pour 1000 âmes de toute la Population, et nombre moyen de personnes pour chaque Église de leur confession.

PROVINCES.	All Churches to Population.	Baptistes.		Catholiques.		Egl. d'Ang.		Méthodistes.		Presbytér.		Autres.	
		Ch. to Population.	Persons to a Ch.	Chur-ches to Population.	Persons to a Ch.	Chur-ches to Population.	Persons to a Ch.	Chur-ches to Population.	Persons to a Ch.	Chur-ches to Population.	Persons to a Ch.	Ch. to Population.	Persons to a Ch.
		Egli-ses à la Population.	Person's à la Population.	Egli-ses à la Population.	Person's à la Population.	Egli-ses à la Population.	Person's à la Population.	Egli-ses à la Population.	Person's à la Population.	Egli-ses à la Population.	Person's à la Population.	Egli-ses à la Population.	Person's à la Population.
			chaq. Eglise.	chaq. Eglise.	chaq. Eglise.	chaq. Eglise.	chaq. Eglise.	chaq. Eglise.	chaq. Eglise.	chaq. Eglise.	chaq. Eglise.	chaq. Eglise.	chaq. Eglise.
Haut-Canada.....	6.71	0.50	879	0.66	2,775	0.97	2,290	2.85	880	1.30	1,666	0.41	1,882
Bas-Canada.....	4.66	0.01	3,875	3.24	2,613	0.51	1,113	0.44	616	0.32	1,215	0.11	1,730
N. Brunswick.....	22.41	7.30	313	3.13	1,079	4.32	392	3.84	264	2.69	538	1.11	144
N.Ecosse--N.Scotia	25.11	6.52	287	3.65	713	4.20	313	4.11	251	5.07	523	1.54	232
Les 4 Provinces....	9.23	1.52	400	2.11	2,099	1.42	1,055	2.20	647	1.46	1,040	0.48	989

Number of Churches and Buildings attached thereto.

Nombre d'Eglises et d'Edifices y attachés.

Table N—III.

THE FOUR PROVINCES.

PROVINCES.	Number of Churches and Buildings attached thereto. -												
	Nombre d'Eglises et d'Edifices y attachés.												
	Total Churches.— Total Eglises.—	Baptist.		Catholic.		Ch. of Eng'd.		Methodist.		Presbyter.		Other.	
		Ch.	Buildings	Chur-ches	Build-ings	Chur-ches	Build-ings	Chur-ches	Build-ings	Chur-ches	Build-ings	Ch.	Build-ings
Egli-ses.	Edi-fices.	Egli-ses.	Edi-fices.	Egli-ses.	Edi-fices.	Egli-ses.	Edi-fices.	Egli-ses.	Edi-fices.	Egli-ses.	Edi-fices.	Egli-ses.	Edi-fices.
Ontario.....	4,093	279	361	294	458	511	703	1,924	2,646	696	989	389	491
Quebec.....	1,071	32	44	610	2,097	176	308	131	188	94	154	28	40
N. Brunswick.....	656	226	238	103	161	115	150	113	136	80	87	19	23
N.Scotia.—N.Ecosse	897	234	267	120	182	142	193	157	196	197	222	47	47
Totals.—Totaux....	6,717	771	910	1,127	2,898	944	1,354	2,325	3,166	1,067	1,452	483	601

Number of Churches to 10,000 of the Population, and average number of persons of each denomination to their respective Churches.

Nombre d'Eglises pour 10,000 âmes de la Population, et nombre moyen de personnes pour chaque Eglise de leur Confession.

PROVINCES.	All Churches to Population.— Eglises à la Population.	Ch. to Population.— Eglises à la Population.	Persons to a Ch.— Person's à chaq. Eglise.	Chur-ches to Population.— Eglises à la Population.	Persons to a Ch.— Person's à chaq. Eglise.	Chur-ches to Population.— Eglises à la Population.	Persons to a Ch.— Person's à chaq. Eglise.	Chur-ches to Population.— Eglises à la Population.	Persons to a Ch.— Person's à chaq. Eglise.	Chur-ches to Population.— Eglises à la Population.	Persons to a Ch.— Person's à chaq. Eglise.	Ch. to Population.— Eglises à la Population.	Persons to a Ch.— Person's à chaq. Eglise.
	Ontario.....	25.3	1.7	310	1.8	932	3.2	648	11.9	240	4.3	512	2.4
Quebec.....	9.0	0.3	271	5.1	1,671	1.5	356	1.1	260	0.8	491	0.2	717
N. Brunswick.....	23.0	8.0	312	3.7	932	4.0	395	4.0	264	2.8	486	0.7	252
N.Scotia.—N.Ecosse	23.1	6.0	314	3.1	850	3.7	388	4.0	260	5.1	525	1.2	272
The four Provinces.	19.3	2.2	310	3.2	1,322	2.7	524	6.7	244	3.1	510	1.4	305



Number of Edifices dedicated to Benevolent, Superior Educational and Penal Establishments.

Nombre d'Edifices et d'Établissements de Bienfaisance, d'Éducation Supérieure et de Répression.

Tableau O. LES QUATRE PROVINCES.

Hospitals. Hôpitaux.			Orphanage. Orphelinats.			Lunatic Asylums. Asiles d'Aliénés.			Various Asylums. Hospices divers.			Univers., Clas- sic Colleges. Univers., Col- lèges Classiq.			Board'g Sch'ls for y'ng ladies Pensionnats de j. personnes			Penitentiaries and Gaols. Pénitenciers et Prisons.		
No.	Bld- ings — In- ma- tes.		No.	Bld- ings — In- ma- tes.		No.	Bld- ings — In- ma- tes.		No.	Bld- ings — In- ma- tes.		No.	Bld- ings — In- ma- tes.		No.	Bld- ings — In- ma- tes.		No.	Bld- ings — In- ma- tes.	
	Edi- fices	Habi- t'nts		Edi- fices	Habi- t'nts		Edi- fices	Habi- t'nts		Edi- fices	Habi- t'nts		Edi- fices	Habi- t'nts		Edi- fices	Habi- t'nts		Edi- fices	Habi- t'nts
9	16	345	9	17	539	3	16	1,387	25	45	1,405	17	61	1,014	33	48	1,165	39	57	1,321
17	53	1,343	10	29	714	2	20	932	33	70	1,937	46	103	3,720	120	300	6,308	23	40	666
9	14	84	2	2	77	1	1	244	9	19	305	5	22	235	4	9	137	15	27	180
3	7	44	2	3	47	1	10	260	13	28	658	7	13	176	5	13	146	21	39	232
38	90	1,816	23	51	1,377	7	47	2,823	80	162	4,305	75	199	5,145	162	370	7,756	98	163	2,399

Number of Establishments to 10,000 of the Population, and average number of Inmates to each.

Nombre d'Établissements sur 10,000 âmes de la Population, et moyenne des habitants de chaque Établissement.

Hospitals. Hôpi- taux.	In- mates. Habi- tants.	Or- phan- ages. Orphi- linats.	In- mates. Habi- tants.	Luna- tic Asy- lums. Asiles d'Ali- énés.	In- mates. Habi- tants.	Va- rious Asy- lums. Hos- pices divers.	In- mates. Habi- tants.	Uni- vers- ities, &c. Uni- vers- ités, etc.	In- mates. Habi- tants.	Board- ing Scho'ls Pen- sion- nats.	In- mates. Habi- tants.	Péni- tenti- aries, & Gaols. Péni- tenc- iers et Pris- ons.	In- mates. Habi- tants.
0.05	38.3	0.05	59.9	0.01	462.3	0.15	56.2	0.10	59.6	0.20	35.3	0.24	33.9
0.14	79.0	0.08	71.0	0.01	466.0	0.27	58.7	0.33	80.9	1.00	52.5	0.19	28.9
0.31	9.3	0.07	38.5	0.04	244.0	0.31	33.9	0.17	47.0	0.14	34.2	0.52	12.0
0.08	14.9	0.05	23.5	0.03	260.0	0.33	50.6	0.18	25.1	0.13	29.2	0.54	11.0
0.11	47.7	0.07	59.9	0.02	403.3	0.23	53.8	0.21	68.6	0.46	47.9	0.28	24.5



---

---

FIRST PART.

---

PREMIÈRE PARTIE.

---

TABLES P.-Q.-I.—Q.-II and Q.-III.

Immovable Property and Shipping, with their Ratios to Population, &c.,  
in 1871, and Lands and the State, thereof, in 1851, 1861 and 1871.

---

TABLEAUX P.-Q.-I.—Q.-II et Q.-III.

Propriété foncière et maritime, et de leurs rapports avec la Population  
en 1871 et en 1851, 1861 et 1871.

---

---

## Immovable Property and Shipping.

Table P.

Immovable Property situated within Canada owned by inhabitants of each Province.  
 Propriété foncière possédée dans l'étendue du Canada par les habitants de chaque Province.

PROVINCES.	Acres of Land owned. Acres de terre possédés.	Town and Village Lots. Emplacements de Ville et de Village.	Number of houses owned. Maisons possédées.	Warehouses, Factories, Stores and Shops. Entrepôts, Fabriques, Magasins et Boutiques.	Barns and Stables. Granges et Etables.
Ontario.....	19,605,019	178,126	262,618	28,555	323,575
Quebec .....	17,701,589	67,737	176,378	20,264	270,211
N. Brunswick.....	5,453,962	15,700	40,905	6,306	44,670
N. Scotia.—N. Ecosse.....	6,607,459	28,987	59,611	13,789	56,908
Total.—Totaux.....	49,368,029	282,550	539,512	68,914	695,364

## Ratios to 1000 of the Population.

## Proportion par 1000 de Population.

Ontario.....	12,095	109.89	162.02	17.61	199.63
Quebec .....	14,856	56.85	148.02	17.00	226.78
N. Brunswick.....	19,096	54.97	143.22	22.08	156.41
N. Scotia.—N. Ecosse.....	17,038	54.12	153.71	35.55	146.75
The Four Provinces.....	14,162	81.06	154.77	19.77	199.49

## Ratios to 1000 Families.

## Proportion par 1000 Ménages.

Ontario.....	67,089	609.5	898.6	97.7	1,107.2
Québec .....	82,987	317.5	826.8	95.0	1,266.8
N. Brunswick.....	110,439	317.9	828.3	127.6	904.5
N. Ecosse.—N. Scotia.....	97,440	309.4	879.0	203.3	839.2
Les Quatre Provinces.....	79,278	453.8	866.3	110.6	1,116.6

Propriété Foncière et Maritime.

Tableau P.

Number of Ships owned in each Province and their Tonnage.

Nombre de Navires possédés dans chaque Province et leur Tonnage.

Steam Vessels. Vapeurs.			Sea-going Sailing Vessels. Voiliers de grande navigation.			Barges and other such Craft. Autres Bâtimens de transport.			Grand Totals. Grands Totaux.	
Vessels. Navires.	Ton- nage.	Average Size. Ton- nage moyen.	Vessels. Navires.	Ton- nage.	Average size. Ton- nage moyen.	Other Craft. Autres Bâti- mens.	Ton- nage.	Average size. Ton- nage moyen.	Total Vessels. Total Navires.	Total Tonnage.
164	21,440	131	291	46,033	158	255	23,121	91	710	90,594
183	51,774	283	630	138,750	220	1,467	71,997	49	2,280	262,521
33	6,373	193	647	181,315	280	209	4,209	20	889	191,897
19	1,787	94	1,686	294,348	175	88	1,979	22	1,793	298,114
399	81,374	204	3,254	660,446	203	2,019	101,306	50	5,672	843,126

Ratios to 1000 of the Population.

Proportion par 1000 de Population.

0.10	13.22	.....	0.18	28.40	.....	0.16	14.27	.....	0.44	55.89
0.15	43.45	.....	0.53	116.44	.....	1.23	60.42	.....	1.91	220.32
0.12	22.31	.....	2.26	634.87	.....	0.73	14.74	.....	3.11	671.92
0.05	4.61	.....	4.34	759.02	.....	0.23	5.10	.....	4.62	768.73
0.11	23.34	.....	0.93	189.47	.....	0.58	29.06	.....	1.62	241.87

Ratios to 1000 Families.

Proportion par 1000 Ménages.

0.5	73.3	.....	0.9	157.5	.....	0.8	79.1	.....	2.4	310.0
0.8	242.7	.....	2.9	650.4	.....	6.8	337.5	.....	10.6	1,230.7
0.6	129.0	.....	13.1	3,671.5	.....	4.2	85.2	.....	18.0	3,885.8
0.2	26.3	.....	24.8	4,340.7	.....	1.2	29.1	.....	26.4	4,396.2
0.6	130.6	.....	5.2	1,060.5	.....	3.2	162.6	.....	9.1	1,353.9

Occupiers of Lands and Lands Occupied.

Table Q-I.

PROVINCES.	Number of Occupiers of Lands. — Nombre des Occupants de Terres.			
	Total Occupiers. — Total Occupants.	Being Owners. — Proprié- taires.	Being Tenants. — Fermiers.	Employés.
Upper Canada.....	99,906			
Lower Canada.....	95,813			
N. Brunswick.....				
N. Scotia—N.-Ecosse.....				
Totals.—Totaux.....				
	Ratios to 1,000 of the Proportion par 1,000			
Haut-Canada.....	104.94			
Bas-Canada.....	107.62			
N. Brunswick.....				
Nouvelle-Ecosse.....				
Les quatre Provinces.....				
	Ratios to 1,000 Proportion par 1,000			
Upper Canada.....	46.61			
Lower Canada.....	671.13			
N. Brunswick.....				
N. Scotia—N.-Ecosse.....				
The four Provinces.....				
	Ratios to 1,000 Proportion par 1,000			
Haut-Canada.....				
Bas-Canada.....				
N. Brunswick.....				
N.-Ecosse—N. Scotia.....				
Les quatre Provinces.....				

Occupants de Terres et Terres occupées.

Tableau Q-I.

Number of Occupiers of Nombre d'Occupants de					Acreage and State of Lands Occupied. Etendue et Condition des Exploitations.				
10 acres and under.	10 acres to 50.	50 acres to 100.	100 acres to 200.	Over 200 acres.	Total Occupied.	Total improved.	Under crop.	In pasture.	Gardens & Orchards.
10 acres et moins.	10 acres à 50.	50 acres à 100.	100 acres à 200.	Plus de 200 acres.	Total occupé. Acres.	Total amélioré. Acres.	Sous culture. Acres.	En pâturage. Acres.	Jardins et Vergers. Acres.
9,746	21,814	47,427	17,515	3,404	9,828,655	3,705,523	2,284,206	1,362,856	58,461
14,477	20,224	37,893	18,629	4,590	8,113,408	3,605,167	2,072,341	1,502,697	30,129
						643,954			
						839,322			
						8,793,966			
Population. de Population.					Average per head of the Population. Moyenne par tête.				
10·23	22·91	49·82	18·40	3·57	10·32	3·89	2·39	1·43	0·06
16·26	22·71	42·55	20·92	5·15	9·11	4·05	2·32	1·68	0·03
						3·32			
						3·03			
						3·80			
Families. Ménages.					Average per each Family. Moyenne par chaque Ménage.				
63·08	141·18	306·96	113·36	22·03	63·61	23·98	14·78	8·22	0·38
101·40	141·66	265·43	130·49	32·15	56·83	25·25	14·52	10·53	0·21
						20·32			
						18·43			
						23·70			
Occupants. Occupants.					Proportion per 1,000 acres of total superficies. Proportion par 1,000 acres de la superficie totale.				
97·55	218·35	474·72	175·31	34·07	150·95	56·91	35·08	20·93	0·89
151·10	211·08	395·49	194·43	47·91	67·54	30·01	17·25	12·51	0·25
						37·02			
						62·72			
						40·71			

Occupiers of Land and Lands Occupied.

Table Q—II.

PROVINCES.	Number of Occupiers of Land. Nombre d'Occupants de Terres.			
	Total Occupiers. Total Occupants.	Being Owners. Propriétaires.	Being Tenants. Fermiers.	Employés.
Upper Canada .....	131,883			
Lower Canada.....	105,671			
N. Brunswick.....	24,115			
N. Scotia.—N. Ecosse.....				
Totals.—Totaux .....				
	Ratios to 1000 of the Proportion par 1000			
Haut-Canada.....	91.41			
Bas-Canada.....	95.06			
N. Brunswick.....	95.67			
Nouvelle-Ecosse .....				
Les quatre Provinces.....				
	Ratios to 1000 Proportion pour 1000			
Upper Canada.....	600.80			
Lower Canada.....	520.39			
N. Brunswick.....	599.13			
N. Scotia.—N. Ecosse.....				
The four Provinces.....				
	Ratios to 1000 Proportion par 1000			
Haut-Canada.....				
Bas-Canada.....				
N. Brunswick.....				
N.—Ecosse.—N. Scotia.....				
Les quatre Provinces.....				



Occupants de Terres et Terres occupées.

Tableau Q—II.

Number of Occupiers of Nombre d'Occupants de					Acreage and state of Lands occupied. Etendue et condition des exploitations.				
10 acres and under. 10 acres et moins.	10 acres to 50. 10 acres à 50.	50 acres to 100. 50 acres à 100.	100 acres to 200. 100 acres à 200.	Over 200 acres. Plus de 200 acres.	Total occupied. Total occupé. Acres.	Total improved. Total amélioré. Acres.	Under crop. Sous culture. Acres.	In pasture. En pâturage. Acres.	Gardens & Orchards. Jardins et Vergers. Acres.
4,424	29,305	64,891	28,336	5,027	13,354,896	6,051,609	4,101,902	1,860,838	88,869
6,822	23,260	44,041	24,739	6,809	10,375,418	4,804,235	2,928,133	1,842,685	33,417
						885,108			
						1,028,032			
						12,768,984			
Population. de Population.					Average per head of Population. Moyenne par tête.				
3·17	20·99	46·48	20·29	3·60	9·56	4·33	2·93	1·33	0·06
6·13	20·92	39·62	22·25	6·12	9·33	4·32	2·63	1·65	0·03
						3·51			
						3·11			
						4·13			
Families. Ménages.					Average per each Family. Moyenne par chaque Ménage.				
20·15	133·50	295·62	129·09	22·90	60·84	27·52	18·68	8·48	0·40
37·16	126·56	239·55	134·02	37·03	56·11	26·13	15·92	10·02	0·18
						21·99			
						18·87			
Occupants. Occupants.					Proportion per 1000 acres of superficies. Proportion par 1000 acres de la superficie totale.				
33·54	222·20	492·03	214·85	38·11	205·11	92·94	62·99	28·58	1·36
64·56	220·11	416·77	334·11	64·44	86·37	39·99	24·37	15·34	0·27
						50·89			
						76·74			
						59·11			

## Occupiers of Lands and Lands occupied.

Table Q—III.

PROVINCES.	Number of occupiers of Lands. Nombre d'Occupants de terre.			
	Total occupiers. — Total occupants.	Being owners. — Propriétaires.	Being tenants. — Fermiers.	Employés.
Ontario.....	172,258	144,212	27,340	706
Quebec.....	118,086	109,059	7,895	1,132
N. Brunswick.....	31,202	29,059	2,034	109
N. Scotia.....	46,316	43,830	2,314	172
Totals.—Totaux.....	367,862	326,160	39,583	2,119
	Ratios to 1000 of the Proportion par 1000			
Ontario.....	106.27	88.97	16.86	0.43
Quebec.....	99.10	91.52	6.62	0.95
N. Brunswick.....	109.25	101.75	7.12	0.38
N. Scotia.—N. Ecosse.....	119.18	113.02	5.96	0.44
The four Provinces.....	105.53	93.57	11.35	0.60
	Ratios to 1000 Proportion par 1000			
Ontario.....	589.47	493.50	93.56	2.41
Quebec.....	553.60	511.28	37.01	5.30
N. Brunswick.....	631.82	588.43	41.18	2.20
N. Ecosse.—N. Scotia.....	683.00	646.35	34.12	2.53
Les quatre Provinces.....	590.73	523.76	63.56	3.40
	Ratios to 1000 Proportion par 1000			
Ontario.....		837.18	168.71	4.09
Quebec.....		923.55	66.85	9.58
N. Brunswick.....		931.32	65.51	3.49
N. Scotia.—N. Ecosse.....		946.32	49.96	3.71
The four Provinces.....		886.64	107.60	5.76

Occupants de Terres et Terres occupées.

Tableau Q—III.

Number of occupiers of Nombre d'Occupants de					Acreage and state of Lands occupied. Etendue et Condition des Exploitations.				
10 acres and under. 10 acres et moins.	10 acres to 50 10 acres à 50.	50 acres to 100. 50 acres à 100.	100 acres to 200. 100 acres à 200.	Over 200 acres. Plus de 200 acres.	Total occupied. Total occupé. Acres.	Total improved. Total amélioré. Acres.	Under Crop. Sous culture. Acres.	In pasture. En pâturage. Acres.	Gardens & Orchards. Jardins et Vergers. Acres.
19,954	38,882	71,864	33,984	7,574	16,161,676	8,833,626	6,537,438	2,089,177	207,011
10,510	22,379	44,410	30,891	9,896	11,025,786	5,703,944	3,714,304	1,943,182	46,458
2,669	6,415	11,888	6,900	3,330	3,827,731	1,171,627	779,319	384,718	7,590
7,148	11,201	13,138	10,401	4,428	5,031,217	1,627,091	790,155	823,322	13,614
40,281	78,877	141,300	82,176	25,228	36,046,410	17,336,288	11,821,216	5,240,399	274,673
Population. de Population.					Average per head of population. Moyenne par tête.				
12.31	23.99	44.33	20.96	4.67	9.97	5.45	4.03	1.28	0.13
8.82	18.78	37.27	25.92	8.30	9.25	4.78	3.12	1.63	0.03
9.34	22.45	41.62	24.16	11.66	13.40	4.10	2.73	1.34	0.02
18.43	28.88	33.87	26.82	11.41	12.97	4.19	2.03	2.12	0.03
11.55	22.62	40.53	23.57	7.24	10.34	4.97	3.39	1.53	0.08
Families. Ménages.					Average per each Family. Moyenne par chaque Ménage.				
68.28	133.05	245.92	116.29	28.85	55.30	30.22	22.37	7.15	0.70
49.27	104.91	208.20	144.82	46.29	51.69	26.73	17.41	9.11	0.21
54.04	129.90	240.72	139.72	67.42	77.51	23.72	15.78	7.79	0.15
105.42	165.18	193.74	153.38	65.29	74.19	23.99	11.65	12.14	0.20
64.68	126.66	226.90	131.96	40.51	57.88	27.83	18.98	8.41	0.44
Occupants. Occupants.					Proportions per 1000 acres of total superficies. Proportion par 1000 acres de la superficie totale.				
115.82	225.72	417.18	197.28	43.96	248.21	135.67	100.40	31.01	3.18
89.00	189.51	376.08	261.59	83.80	91.78	47.48	30.92	16.17	0.38
85.21	205.69	381.00	221.14	106.72	220.64	67.36	44.80	22.11	0.43
154.33	241.84	283.66	224.56	95.60	375.94	121.58	59.04	61.52	1.02
109.50	214.42	384.11	223.38	68.58	166.87	80.25	54.72	24.24	1.27



---

---

FIRST PART.

---

PREMIÈRE PARTIE.

---

TABLE R.

Vehicles, Implements, Animals and their products with Ratios to the  
Population and Superficies, in 1871.

---

TABLEAU R.

Rapports du nombre des Voitures, de l'Outillage Agricole, des Animaux  
et de leurs produits à la Population et à la contenance  
territoriale, en 1871.

---

---

## Vehicles, Implements, Animals and Animal Products.

Table B.

PROVINCES.	Vehicles and Farm Implements. Voitures et Outillage Agricole.							Working Animals. Animaux de travail.		
	Light Carriages. — Voitures légères	Vehicles for transport. — Voitures de transport.	Ploughs, Harrows and Cultivators. — Charrues, Herbes et Cultivateurs.	Reapers and Mowers. — Moissonneuses et Faucheuses.	Horse-rakes. — Rateaux à Cheval.	Threshing mills. — Batteuses.	Fanning mills. — Cribles.	Horses — Chevaux.	Colts and Fillies. — Poulains et Pouliches.	Working Oxen. — Bœufs de travail
Ontario.....	206,243	299,367	289,362	36,874	46,246	13,805	120,732	368,585	120,416	47,941
Quebec .....	240,018	404,966	206,663	5,149	10,401	15,476	37,262	196,339	57,038	48,348
N. Brunswick.....	27,736	62,030	38,923	869	2,655	959	5,239	36,322	8,464	11,132
N. Scotia.—N. Ecosse.	40,119	76,151	38,700	1,312	3,701	495	4,731	41,925	7,654	32,214
Totals.—Totaux.....	514,116	842,514	573,648	44,204	63,003	30,735	167,964	643,171	193,572	139,635

## Ratios of each to 1000 of the Population.

## Proportion pour 1000 de Population.

Ontario.....	127·2	184·7	178·5	22·7	28·5	8·5	74·5	227·4	74·3	29·6
Québec .....	201·4	339·9	173·4	4·3	8·7	13·0	31·3	164·8	47·9	40·6
N. Brunswick.....	97·1	217·2	136·3	3·0	9·3	3·3	18·3	127·2	29·6	39·0
N. Ecosse.—N. Scotia.	103·4	196·4	99·8	3·4	9·5	1·3	12·2	108·1	19·7	83·1
Les quatre Provinces..	147·5	241·7	164·6	12·7	18·1	8·8	48·2	184·5	55·5	40·0

## Ratios to 1000 acres of Land owned.

## Proportion pour 1000 acres de Terre possédés.

Ontario.....	10·5	15·3	14·8	1·9	2·4	0·7	6·2	18·8	6·1	2·4
Quebec .....	13·6	22·9	11·7	0·3	0·6	0·9	2·2	11·1	3·2	2·8
N. Brunswick.....	5·1	11·4	7·1	0·1	0·5	0·2	1·0	6·7	1·5	2·0
N. Scotia.—N. Ecosse.	6·1	11·5	5·8	0·2	0·6	0·1	0·8	6·3	1·1	4·9
The four Provinces.....	10·4	17·1	11·6	0·9	1·3	0·6	3·4	13·0	3·9	2·8

Voitures, Instruments Aratoires, Animaux et Produits.

Tableau R.

Farm Stock. Animaux de rente.					Animals killed or sold and Products. Animaux tués ou vendus et Produits.				
Milch Cows. Vaches laitières.	Other Horned Cattle. Autres bêtes bovines.	Sheep. Moutons.	Swine. Cochons.	Hives of Bees of Bees Ruches d'A-beilles.	Cattle killed or sold. Bétail tué ou vendu.	Sheep killed or sold. Moutons tués ou vendus.	Swine killed or sold. Cochons tués ou vendus.	Pounds of Wool. Livres de Laine.	Pounds of Honey. Livres de Miel.
638,759	716,474	1,514,914	874,664	94,604	277,986	853,618	777,131	6,411,305	1,239,612
406,542	328,572	1,007,800	371,452	41,295	155,373	464,119	325,609	2,763,304	648,310
83,220	69,335	234,418	65,805	5,854	31,551	100,062	60,569	796,168	90,004
122,638	119,065	398,377	54,162	3,038	42,815	139,631	52,738	1,132,703	21,374
1,251,209	1,233,446	3,155,509	1,366,083	144,791	507,725	1,557,430	1,216,097	11,103,480	1,999,300

Ratios to 1000 of the Population.

Proportion pour 1000 de la Population.

394.1	442.0	934.6	539.6	58.4	171.5	526.6	479.4	3,955.5	761.8
341.2	275.8	845.8	311.7	34.6	130.4	389.5	273.3	2,319.1	544.1
291.4	242.8	820.8	230.4	20.5	110.5	350.4	212.1	2,787.7	315.1
316.4	307.0	1,027.3	139.7	7.8	110.4	360.0	136.1	2,920.8	55.1
358.9	353.8	905.2	391.9	41.5	145.6	446.8	348.9	3,185.4	573.6

Ratios to 1000 acres of Land owned.

Proportion pour 1000-acres de Terre possédés.

32.6	36.5	77.3	44.6	4.8	14.2	43.5	39.6	327.0	63.2
23.0	18.6	56.9	21.0	2.3	8.8	26.2	18.4	156.1	36.6
15.6	12.7	43.0	12.1	1.1	5.8	18.3	11.1	146.0	16.5
18.5	18.0	60.3	8.2	0.4	6.5	21.1	8.0	171.4	3.2
25.3	25.0	63.9	27.7	2.9	10.3	31.5	24.6	224.9	40.5

## Vehicles, Implements, Animals and Animal Products.

(Continued.)

Table H.

PROVINCES.	Vehicles and Farm Implements. Voitures et Outillage Agricole.							Working Animals. Animaux de travail.		
	Light Carriages.	Vehicles for transport.	Ploughs, harrow & cultivat'rs	Reap'rs and Mowers	Horse-rakes.	Thrashing mills.	Fanning mills.	Horses.	Colts and Fillies.	Working Oxen.
	Voitures légères	Voitures de transport.	Charr's herse et cultivat'rs	M'sson-neuses et Fau-cheuses	Râ-teaux à cheval.	Bat-teuses.	Cribles	Che-vaux.	Pou-lains et Pou-liches.	Bœufs de tra-vail.

Ratios to 1000 acres of Land occupied.

Ontario .....	12.8	18.5	17.9	2.3	2.9	0.8	7.5	22.8	7.4	3.0
Quebec .....	21.8	36.7	18.7	0.5	0.9	1.4	3.4	17.8	5.2	4.4
N. Brunswick.....	7.2	16.2	10.2	0.2	0.7	0.2	1.4	9.5	2.2	2.9
N. Scotia—N.-Ecosse....	8.0	15.1	7.7	0.3	0.7	0.1	0.9	8.3	1.5	6.4
The four Provinces.....	14.3	23.4	15.9	1.2	1.7	0.8	4.7	17.8	5.4	3.9

Ratios to 1000 acres of Land improved.

Ontario .....	23.3	33.9	32.7	4.2	5.2	1.6	13.7	41.7	13.6	5.4
Quebec.....	42.1	71.0	36.2	0.9	1.8	2.7	6.5	34.4	10.0	8.5
N. Brunswick.....	23.7	52.9	33.2	0.7	2.3	0.8	4.5	31.0	7.2	9.5
N. Scotia—N.-Ecosse....	24.6	46.8	23.8	0.8	2.3	0.3	2.9	25.8	4.7	19.8
The four Provinces.....	29.6	48.6	33.1	2.5	3.6	1.8	9.7	37.1	11.2	8.0

Ratios to 1000 acres under Crops.

Ontario .....	31.5	45.8	44.3	5.6	7.1	2.1	18.5	56.4	18.4	7.3
Québec.....	61.6	109.0	55.6	1.4	2.8	4.2	10.0	52.9	15.3	13.0
N. Brunswick.....	35.6	79.6	49.9	1.1	3.4	1.2	6.8	46.6	10.9	14.3
N.-Ecosse—N. Scotia....	50.8	98.4	49.0	1.7	4.7	0.6	6.0	53.0	9.7	40.8
Les quatre Provinces.....	43.5	71.3	48.5	3.7	5.3	2.6	14.2	54.4	16.4	11.8



Voitures, Instruments Aratoires, Animaux et Produits.

(Suite.)

Tableau B.

Farm Stock. Animaux de rente.					Animals killed or sold and Products. Animaux tués ou vendus et Produits.				
Milch Cows. Vaches laitières.	Other Horned Cattle. Autres bêtes bovines.	Sheep. Moutons.	Swine. Cochons	Hives of Bees. Ruches d'Abeilles	Cattle killed or sold. Bétail tué ou vendu.	Sheep killed or sold. Moutons tués ou vendus.	Swine killed or sold. Cochons tués ou vendus.	Pounds of Wool. Livres de Laine.	Pounds of Honey. Livres de Miel.

Proportion par 1000 acres de Terre occupés.

39.5	44.3	93.7	54.1	5.8	17.2	52.8	48.1	396.7	76.7
36.9	29.8	91.4	33.7	3.7	14.1	42.1	29.5	250.6	58.8
21.7	18.1	61.2	17.2	1.5	8.2	26.1	15.8	208.0	23.5
24.4	23.7	79.2	10.8	0.6	8.5	27.7	10.5	225.1	4.3
34.7	34.2	87.5	37.9	4.0	14.1	43.2	33.7	308.0	55.5

Proportion par 1000 acres améliorés.

72.3	81.1	171.5	99.0	10.7	31.5	96.6	88.0	725.8	140.3
71.3	57.6	176.7	65.1	7.2	27.2	81.4	57.1	484.4	113.7
71.0	59.2	200.1	56.2	5.0	26.9	85.4	51.7	679.5	76.8
75.4	73.2	244.8	33.3	.9	26.3	85.8	32.4	696.1	13.1
72.2	71.1	182.0	78.8	8.3	29.3	89.8	70.1	640.5	115.3

Proportion par 1000 acres sous culture.

97.7	109.6	231.7	133.8	14.5	42.5	130.6	118.9	980.7	189.5
109.4	88.5	271.3	100.0	11.1	41.8	124.9	87.7	744.0	174.5
106.8	89.0	300.8	84.4	7.5	40.5	128.4	77.7	1,021.6	115.5
155.3	150.7	504.2	6.5	3.8	54.2	176.7	66.8	1,433.5	26.9
105.8	104.3	266.9	115.6	12.2	42.9	131.7	102.8	939.3	169.1



---

---

FIRST PART.

---

PREMIÈRE PARTIE.

---

TABLES S.-I.—S.-II.—S.-III.

Field Products with Ratios to Population, &c., in 1851, 1861 and 1871.

---

TABLEAUX S.-I.—S.-II.—S.-III.

Proportion des Produits des champs à la Population, etc.,  
en 1851, 1861 et 1871.

---

---

## Field Products.

Table S—I.

PROVINCES.	Acres in Wheat.	Wheat —Blé.	Bushels of Barley.	Bushels of Oats.	Bushels of Rye.	Bushels of Peas.
	Acres en Blé.	Bushels. Boisseaux.	Boisseaux d'Orge.	Boisseaux d'Avoine.	Boisseaux de Seigle.	Boisseaux de Pois.
Upper Canada.....	798,275	12,632,550	625,452	11,395,467	472,429	3,027,681
Lower Canada.....	410,043	3,073,943	495,766	8,977,400	325,422	1,415,136
N. Brunswick.....		206,635	74,300	1,411,164		
N. Scotia.—N.-Ecosse .....		297,157	196,097	1,384,437	61,438	
Totals.—Totaux.....		16,260,285	1,391,615	23,168,468		

## Quantity per each Inhabitant.

Upper Canada.....	0·84	13·3	0·7	12·0	0·5	3·2
Lower Canada.....	0·46	3·4	0·5	10·1	0·4	1·6
N. Brunswick.....		1·1	0·4	7·3		
N. Scotia.—N.-Ecosse .....		1·1	0·7	5·0	0·2	
The four Provinces.....		7·0	0·6	10·0		

## Quantity per each Family.

Haut-Canada.....	5·2	82·1	4·0	73·7	2·1	19·6
Bas-Canada.....	2·9	21·5	3·5	62·9	2·3	9·9
N. Brunswick.....		6·5	2·3	44·5		
N.-Ecosse.—N. Scotia.....		6·5	4·3	30·4	1·3	
Les quatre Provinces.....		43·4	3·7	61·9		

Produits des Champs.

Tableau S-I.

Bushels of Beans.	Bushels of Buck- wheat.	Bushels of Corn.	Potatoes—Patates		Bushels of Turnips.	Bushels of other Roots.	Hay Crop.—Foin.		Bushels Grass and Clover Seed.
			Acres.	Bushels. — Boisseaux.			Acres.	Tons. — Tonneaux.	
Bois- seaux de Fèves.	Boisseaux de Sarrasin.	Boisseaux de Maïs.			Boisseaux de Navets.	Boisseaux de Racines.			Bois- seaux Graines de Mil et de Tréfle.
18,309	679,635	1,688,805	77,966	4,973,285	3,097,818	228,892	.....	693,727	39,029
22,860	532,412	401,284	73,227	4,429,016	354,250	191,811	.....	755,579	18,873
.....	689,004	62,225	.....	2,792,394	539,803	47,880	.....	225,093	.....
.....	170,301	37,475	.....	1,986,789	467,127	32,325	.....	287,837	.....
.....	2,071,352	2,189,789	.....	14,181,484	4,458,998	500,908	.....	1,962,236	.....

Quantité pour chaque Habitant.

.....	0·7	1·8	0·1	5·2	3·2	0·2	.....	0·7	.....
.....	0·6	0·4	0·1	5·0	0·4	0·2	.....	0·8	.....
.....	3·5	0·3	.....	14·4	2·8	0·2	.....	1·2	.....
.....	0·6	0·1	.....	7·2	1·7	0·1	.....	1·0	.....
.....	0·9	0·9	.....	6·1	1·9	0·2	.....	0·8	.....

Quantité pour chaque Ménage.

0·1	4·4	10·9	0·5	32·2	20·0	1·5	.....	4·5	0·2
0·2	3·7	2·8	0·5	31·0	2·5	1·3	.....	5·3	0·1
.....	21·7	2·0	.....	89·1	17·0	1·5	.....	7·1	.....
.....	3·7	0·8	.....	43·6	10·3	0·7	.....	6·3	.....
.....	5·5	5·8	.....	37·9	11·9	1·3	.....	5·2	.....

## Field Products.

(Continued.)

Table S-I.

PROVINCES.	Acres in Wheat.	Wheat—Blé.	Bushels of Barley.	Bushels of Oats.	Bushels of Rye.	Bushels of Peas.
	Acres en Blé.	Bushels. Boisseaux.	Boisseaux d'Orge.	Boisseaux d'Avoine.	Boisseaux de Seigle.	Boisseaux de Pois.

## Ratios to 1000 acres of Land occupied.

Upper Canada.....	8.12	1,290.4	63.6	1,159.4	48.1	308.0
Lower Canada.....	50.5	378.9	61.1	1,106.4	40.1	174.4
N. Brunswick.....						
N. Scotia—N.-Ecosse.....						
The four Provinces.....						

## Ratios to 1000 acres of Land improved.

Haut-Canada.....	215.4	3,422.6	168.8	3,075.3	127.5	817.1
Bas-Canada.....	113.7	852.7	137.5	2,490.1	90.3	392.5
N. Brunswick.....		320.9	115.4	2,191.4		
N.-Ecosse—N. Scotia.....		371.8	245.3	1,732.0	76.9	
Les quatre Provinces.....		1,857.5	159.0	2,646.6		

## Ratios to 1000 acres under Crops.

Upper Canada.....	349.5	5,552.3	273.8	4,988.8	206.8	1,325.5
Lower Canada.....	197.9	1,483.3	239.2	4,332.0	157.0	682.9
N. Brunswick.....						
N. Scotia—N.-Ecosse.....						
The four Provinces.....						



## Field Products.

Table S—II.

PROVINCES.	Acres	Wheat.—Blé.	Bushels	Bushels	Bushels	Bushels
	in Wheat.	— Bushels.	of Barley.	of Oats.	of Rye.	of Peas.
	—	—	—	—	—	—
	Acres	Boisseaux.	Boisseaux	Boisseaux	Boisseaux	Boisseaux
	en Blé.	—	d'Orge.	d'Avoine.	de Seigle.	de Pois.
Upper Canada.....	1,386,366	24,620,425	2,821,962	21,220,874	973,181	9,601,396
Lower Canada.....	244,769	2,654,354	2,281,674	17,551,296	844,192	2,648,777
N. Brunswick.....	20,688	279,775	94,679	2,656,883	57,504	25,449
N. Scotia.—N. Ecosse.....	.....	312,081	269,578	1,978,137	59,706	.....
Totals.—Totaux .....	.....	27,866,635	5,467,893	43,407,190	1,934,583	.....

## Quantity per each Inhabitant.

Haut-Canada .....	1·0	17·6	2·0	15·2	0·7	6·9
Bas-Canada .....	0·2	2·4	2·0	15·8	0·8	2·4
N. Brunswick.....	0·1	1·1	0·4	10·5	0·2	0·1
N. Ecosse.—N. Scotia.....	.....	0·9	0·8	6·0	0·2	0·0
Les quatre Provinces.....	.....	9·0	1·8	14·0	0·6	4·0

## Quantity per each Family.

Upper Canada.....	6·3	112·2	12·9	96·7	4·4	43·7
Lower Canada.....	1·3	14·4	12·4	95·5	4·6	14·4
N. Brunswick.....	0·5	6·9	2·3	65·0	1·4	0·6
N. Scotia.—N. Ecosse.....	.....	5·7	4·9	36·3	1·1	0·2
The four Provinces.....	.....	55·9	11·0	87·1	3·9	24·7



Produits des Champs.

Tableau S—II.

Bushels of Beans.	Bushels of Buck- wheat.	Bushels of Corn.	Potatoes.—Patates.		Bushels of Turnips.	Bushels of other Roots.	Hay Crop.—Foin.		Bushels Grass and Clover Seed.
			Acres.	Bushels.			Acres.	Tons.	
Bois- seaux de Fèves.	Boisseaux de Sarrasin.	Boisseaux de Mais.	—	Boisseaux.	Boisseaux de Navets.	Boisseaux d'autres Racines.	—	Bois- seaux Graines de Mil et de Trèfle.	
49,143	1,248,637	2,256,290	137,266	15,325,920	19,244,568	2,452,569	.....	861,844	61,820
21,384	1,250,025	334,861	118,709	12,770,471	892,434	500,323	.....	688,977	33,954
5,228	904,321	17,420	37,667	4,041,339	634,364	50,590	288,401	324,160	7,660
.....	195,340	15,529	.....	3,824,814	554,318	87,727	.....	334,287	9,882
.....	3,598,323	2,624,100	.....	35,962,544	21,325,684	3,091,209	.....	2,209,268	113,316

Quantité pour chaque Habitant.

.....	0·9	1·6	0·1	11·0	13·8	1·8	.....	0·6	.....
.....	1·1	0·3	0·1	11·5	0·8	0·4	.....	0·6	.....
.....	3·6	0·1	0·2	16·0	2·5	0·2	1·1	1·3	.....
.....	0·6	0·1	.....	11·6	1·7	0·3	.....	1·0	.....
.....	1·2	0·9	.....	11·6	6·9	1·8	.....	0·7	.....

Quantité pour chaque Ménage.

0·2	5·7	10·2	0·6	69·8	87·7	11·2	.....	3·9	0·3
0·1	6·8	1·8	0·6	69·5	4·9	2·7	.....	3·7	0·2
0·1	22·5	0·4	0·9	100·4	15·8	1·2	7·2	8·0	0·2
0·2	3·6	0·3	.....	70·2	1·02	1·6	.....	6·1	0·2
0·2	7·2	5·3	.....	72·2	42·8	6·2	.....	4·4	0·2

## Field Products.

(Continued.)

Table S—II.

PROVINCES.	Acres in Wheat.	Wheat—Blé.	Bushels of Barley.	Bushels of Oats.	Bushels of Rye.	Bushels of Peas.
	Acres en Blé.	Bushels. Boisseaux.	Boisseaux d'Orge.	Boisseaux d'Avoine.	Boisseaux de Seigle.	Boisseaux de Pois.

Ratios to 1000 acres of Land occupied.

Upper Canada .....	103·8	1,843·5	211·3	1,589·0	72·9	718·9
Lower Canada .....	23·6	255·8	219·9	1,691·5	81·4	255·3
N. Brunswick .....	5·5	73·9	25·0	701·5	15·2	6·7
N. Scotia—N.-Ecosse .....						
The four Provinces .....						

Ratios to 1000 acres of Land improved.

Haut-Canada .....	229·1	4,068·4	466·3	3,506·6	160·8	1,536·6
Bas-Canada .....	50·9	552·5	474·9	3,653·2	175·7	551·3
N. Brunswick .....	23·4	316·1	107·0	3,001·6	65·0	28·7
N.-Ecosse—N. Scotia .....		303·6	262·2	1,924·2	58·9	
Les quatre Provinces .....		2,182·4	428·2	3,399·4	151·5	

Ratios to 1000 acres under Crops.

Upper Canada .....	338·0	6,002·2	688·0	5,173·4	237·2	2,340·7
Lower Canada .....	83·6	906·5	779·2	5,994·0	288·6	904·6
N. Brunswick .....	41·5	561·2	190·0	5,332·3	115·4	51·1
N. Scotia—N.-Ecosse .....						
The four Provinces .....						

Produits des Champs.

(Suite.)

Tableau, S—II.

Bushels of Beans.	Bushels of Buck-wheat.	Bushels of Corn.	Potatoes—Patates		Bushels of Turnips.	Bushels of other Roots.	Hay Crop—Foin.		Bushels Grass & Clover Seed.
			Acres.	Bushels.			Acres.	Tons.	
Bois-seaux de Fèves.	Boisseaux de Sarrasin.	Boisseaux de Mais.	—	Boisseaux.	Boisseaux de Navets.	Boisseaux d'autres Racines.	—	Tonneaux.	Boiss'x Graines de Mil et de Tréfle.

Proportion par 1000 acres de Terre occupés.

3.7	93.5	168.9	10.3	1,147.6	1,441.0	183.6	.....	64.5	4.6
2.1	120.5	32.3	11.4	1,228.9	86.0	48.2	.....	66.4	3.3
1.4	238.8	4.6	9.9	1,067.0	167.5	13.3	76.1	85.6	2.0
.....	.....	.....	.....	.....	.....	.....	.....	.....	.....

Proportion par 1000 acres de Terre améliorés.

8.1	206.3	372.8	22.7	2,532.5	3,180.1	405.3	.....	142.4	10.2
4.4	260.2	69.7	24.7	2,658.8	185.8	104.1	.....	143.4	7.1
5.9	1,021.7	19.7	42.5	4,565.9	716.7	57.1	325.8	366.2	8.6
.....	190.0	15.1	.....	3,720.5	539.2	85.3	.....	325.2	9.6
.....	281.8	205.5	.....	2,816.4	1,670.1	242.1	.....	173.0	8.9

Proportion par 1000 acres sous culture.

12.0	304.4	550.1	33.5	3,736.3	4,691.6	597.9	.....	210.1	15.1
7.3	426.9	114.4	40.5	4,361.3	304.8	170.9	.....	235.3	11.6
10.5	1,814.8	35.0	75.6	8,110.3	1,273.1	101.5	578.8	650.5	15.4
.....	.....	.....	.....	.....	.....	.....	.....	.....	.....

## Field Products.

Table S—III.

PROVINCES.	Acres.	Wheat—Blé.		Bushels	Bushels	Bushels	Bushels
		—		of	of	of	of
		Bushels—Boisseaux.		Barley.	Oats.	Rye.	Peas.
		Spring Wheat. — Blé de printemps.	Winter Wheat. — Blé de d'hiver.	Boisseaux d'Orge.	Bois- seaux d'A- voine.	Boisseaux de Seigle.	Boisseaux de Pois.
Ontario.....	1,365,872	7,891,989	6,341,400	9,461,233	22,138,958	547,609	7,653,545
Quebec.....	242,726	2,035,921	22,155	1,668,208	15,116,262	458,970	2,205,585
N. Brunswick.....	18,884	203,592	1,319	70,547	3,044,134	23,792	26,850
N. Scotia—N.-Ecosse...	19,299	224,410	3,087	296,050	2,190,099	33,987	19,740
Totals.—Totaux .....	1,646,781	10,355,912	6,367,961	11,496,038	42,489,453	1,064,358	9,905,720

## Ratios to each Inhabitants.

Ontario.....	0·8	8·8	.....	5·8	13·7	0·3	4·7
Quebec.....	0·2	1·7	.....	1·4	12·7	0·4	1·8
N. Brunswick.....	0·1	0·7	.....	0·3	10·6	0·1	0·1
N. Scotia.—N.-Ecosse..	0·1	0·6	.....	0·8	5·6	0·1	0·1
The four Provinces.....	0·1	4·8	.....	3·3	12·2	0·3	2·8

## Ratios to each Family.

Ontario.....	4·7	48·7	.....	32·4	75·8	1·9	26·2
Québec.....	1·1	9·7	.....	7·8	70·9	2·2	10·3
N. Brunswick.....	0·4	4·2	.....	1·4	61·6	0·4	0·5
N.-Ecosse—N. Scotia...	0·3	3·4	.....	4·4	32·3	0·5	0·3
Les quatre Provinces...	2·6	26·9	.....	18·5	68·2	1·7	15·9

Produits des Champs.

Tableau S—III.

Bushels of Beans.	Bushels of Buck- wheat.	Bushels of Corn.	Potatoes—Patates.		Bushels of Turnips.	Bushels of other Roots.	Hay Crop—Foin.		Bushels Grass and Clover Seed.
			Acres.	Bushels.			Acres.	Tons.	
Boiss'x de Fèves.	Boisseaux de Sarrasin.	Boisseaux de Mais.	— Boisseaux.	— Boisseaux.	Boisseaux de Navets.	Boisseaux d'autres Racines.	— Tonneaux.	— Boiss'x de Mil et de Trèfle.	
107,925	585,158	3,148,467	174,640	17,138,534	22,455,543	2,706,903	1,690,508	1,804,476	189,716
79,050	1,676,078	602,356	128,185	18,068,323	812,073	597,160	1,211,953	1,225,640	142,535
18,206	1,231,091	27,658	47,688	6,562,355	603,721	98,358	334,997	344,793	8,233
15,463	234,157	23,349	52,588	5,560,975	468,139	150,839	412,961	443,732	8,121
<b>220,644</b>	<b>3,726,484</b>	<b>3,802,830</b>	<b>403,101</b>	<b>47,330,187</b>	<b>24,339,476</b>	<b>3,553,260</b>	<b>3,650,419</b>	<b>3,818,641</b>	<b>348,605</b>

Proportion pour chaque Habitant.

0.1	0.4	1.9	0.1	10.6	13.9	1.7	1.0	1.1	0.1
0.1	1.4	0.5	0.1	15.2	0.7	0.5	1.0	1.0	0.1
0.1	4.3	0.1	0.2	23.0	2.1	0.3	1.2	1.2	.....
0.1	0.6	0.1	0.1	14.3	1.2	0.4	1.1	1.1	.....
0.1	1.1	1.1	0.1	13.6	7.0	1.0	1.1	1.1	0.1

Proportion pour chaque Ménage.

0.4	2.0	10.9	0.6	58.7	76.8	9.3	5.8	6.2	0.7
0.4	7.9	2.8	0.6	81.7	3.8	2.8	5.7	5.8	0.7
0.4	24.9	0.6	0.1	132.7	12.2	2.0	6.8	7.0	0.2
0.2	3.5	0.3	0.8	82.0	6.9	2.2	6.1	6.5	0.2
0.4	6.0	6.1	0.6	76.0	39.1	5.7	5.9	6.1	0.6

## Field Products.

(Continued.)

Table S—III.

PROVINCES.	Acres.	Wheat—Blé.	Bushels of Barley.	Bushels of Oats.	Bushels of Rye.	Bushels of Peas.
		Bushels. Boisseaux.	Boisseaux d'Orge.	Boisseaux d'Avoine.	Boisseaux de Seigle.	Boisseaux de Pois.

Ratios to 1000 acres of Lands occupied.

Ontario.....	84.5	880.7	585.4	1,369.8	33.9	473.6
Quebec.....	22.0	186.7	151.3	1,371.0	41.6	200.0
N. Brunswick.....	4.9	53.5	18.4	795.3	6.2	7.0
N. Scotia.—N.-Ecosse.....	3.8	45.2	58.8	435.3	6.8	3.9
The four Provinces.....	45.7	287.3	318.9	1,178.7	29.5	274.8

Ratios to 1000 acres of Lands improved.

Ontario.....	154.6	1,611.3	1,071.0	2,506.2	62.1	866.4
Quebec.....	42.6	360.8	292.6	2,650.1	80.6	386.8
N. Brunswick.....	16.1	175.0	60.2	2,598.2	20.3	22.9
N. Scotia.—N.-Ecosse.....	12.0	139.8	180.1	1,346.0	21.0	12.1
The four Provinces.....	95.1	964.8	663.1	2,451.0	61.5	571.5

Ratios to 1000 acres under Crops.

Ontario.....	208.9	2,177.2	1,447.2	3,386.6	83.9	1,170.7
Quebec.....	65.3	554.2	449.1	4,069.7	123.7	593.8
N. Brunswick.....	24.2	262.9	90.5	3,906.1	30.5	34.6
N.-Ecosse.—N. Scotia.....	24.4	287.9	374.8	2,771.7	43.0	25.2
Les quatre Provinces.....	139.3	1,414.7	972.6	3,594.3	90.0	838.1

Produits des Champs.

(Suite.)

Tableau S—III.

Bushels of Beans.	Bushels of Buckwheat.	Bushels of Corn.	Potatoes—Patates.		Bushels of Turnips.	Bushels of other Roots.	Hay Crop.—Foin.		Bushels Grass and Clover Seed.
			Acres.	Bushels.			Acres.	Tons.	
Bois-seaux de Fèves.	Boisseaux de Sarrasin.	Boisseaux de Maïs.	Acres.	Boisseaux.	Boisseaux de Navets.	Boisseaux d'autres Racines.	Acres.	Tonneaux.	Boiss'x Graines de Mil et de Trèfle.

Proportion par 1000 acres de Terre occupés.

6·7	36·2	194·8	10·8	1,060·4	1,389·4	167·5	104·6	111·7	11·7
7·1	152·0	54·7	11·6	1,638·7	73·7	54·2	109·9	111·2	12·9
4·8	321·6	7·2	12·6	1,714·4	157·7	25·7	87·5	90·1	2·2
3·1	46·5	4·6	10·6	1,105·3	93·0	30·0	82·1	88·2	1·6
6·1	103·4	105·5	11·2	1,313·0	675·2	98·6	101·3	105·9	9·7

Proportion par 1000 acres de Terre améliorés.

12·2	66·2	356·4	19·8	1,940·1	2,542·1	306·4	191·4	204·3	21·5
14·0	293·8	105·8	22·5	3,167·7	142·4	104·7	212·5	214·9	25·0
15·5	1,050·8	23·6	40·7	5,601·1	515·3	84·0	285·9	294·3	7·0
9·5	143·9	14·3	32·3	3,417·7	287·7	92·7	253·8	272·7	5·0
12·7	214·9	219·4	23·3	2,730·1	1,404·0	205·0	10·6	220·3	20·1

Proportion par 1000 acres sous culture.

16·5	89·5	481·6	26·7	2,621·6	3,434·9	414·1	258·6	276·0	29·0
21·3	432·4	162·4	34·5	4,864·5	218·6	160·8	326·3	330·0	38·4
23·4	1,579·7	35·5	61·2	8,420·6	774·7	126·2	429·9	442·4	10·6
19·6	296·3	29·5	66·6	7,037·8	592·5	190·9	522·6	561·6	10·3
18·7	315·2	321·2	34·1	4,093·8	2,559·0	300·6	308·8	323·0	29·5





---

---

**FIRST PART.**

---

**PREMIÈRE PARTIE.**

---

**TABLES T.-I.—T.-II.—T.-III and U.**

**Various Products and their Ratios, in 1851, 1861 and 1871.**

---

**TABLEAUX T.-I.—T.-II.—T.-III et U.**

**Produits divers et leurs Proportions, en 1851, 1861 et 1871.**

---

---

## Various Products.

Table T—I.

PROVINCES.	Pounds of Butter.	Pounds of home-made Cheese.	Yards of home-made Linen.	Yards of home-made Cloth.	Pounds of Maple Sugar.	Pounds of Tobacco	Pounds of Hops.
	Livres de Beurre.	Livres de Fromage domestique.	Verges de Toile de Lin.	Verges de Drap de fabrique domestiq.	Livres de Sucre d'Erable.	Livres de Tabac.	Livres de Houblon.
Upper Canada.....	16,061,532	2,212,580	14,711	531,560	3,418,346	777,426	114,527
Lower Canada.....	9,610,036	764,304	929,048	734,533	6,057,532	433,129	145,735
N. Brunswick.....	3,050,939	.....	.....	.....	350,957	.....	.....
N. Scotia.—N.-Ecosse.....	3,613,890	652,069	.....	.....	110,441	.....	.....
Totals.—Totaux.....	32,336,397	.....	.....	.....	9,937,276	.....	.....

## Ratios to 1000 of the Population.—Proportion par 1000 de Population.

Haut-Canada.....	16,871	2,324	15	558	3,590	816	120
Bas-Canada.....	10,794	858	1,043	825	6,804	486	163
N. Brunswick.....	15,742	.....	.....	.....	1,810	.....	.....
N.-Ecosse.—N. Scotia.....	13,053	2,355	.....	.....	398	.....	.....
Les quatre Provinces.....	13,980	.....	.....	.....	4,296	.....	.....

## Ratios to 1000 Families.—Proportion par 1000 Ménages.

Upper Canada.....	103,953	14,320	95	3,440	22,124	5,031	741
Lower Canada.....	67,244	5,353	6,507	5,145	42,430	3,033	1,020
N. Brunswick.....	96,267	.....	.....	.....	11,077	.....	.....
N. Scotia.—N.-Ecosse.....	79,355	14,319	.....	.....	2,425	.....	.....
The four Provinces.....	86,347	.....	.....	.....	26,535	.....	.....

## Ratios to 1000 acres improved.—Proportion par 1000 acres améliorés.

Haut-Canada.....	4,334	597	3	143	.....	209	30
Bas-Canada.....	2,665	212	257	203	.....	120	40

Produits Divers.

Tableau T—II.

PROVINCES.	Pounds of Butter.	Pounds of home-made Cheese.	Yards of home-made Linen.	Fruits.		Pounds of Maple Sugar.	Pounds of Hops.
	— Livres de Beurre.	— Livres de Fromage domestique.	— Verges de Toile de Lin.	Bushels of Apples. — Boisseaux de Pommes.	Bushels of other Fruits. — Boisseaux d'autres Fruits.	— Livres de Sucre d'Erable.	— Livres de Houblon.
Upper Canada.....	25,822,264	2,687,172	37,055			6,970,611	247,052
Lower Canada.....	15,906,949	686,297	1,021,443			9,324,147	53,387
N. Brunswick.....	4,591,477	218,067				230,006	
N. Scotia.—N.-Ecosse.....	4,532,711	901,296		186,484	4,335	249,549	
Totals.—Totaux.....	50,853,401	4,492,832				16,774,313	

Ratios to 1000 of the Population.—Proportion par 1000 de Population.

Haut-Canada.....	18,496	1,924	26			4,992	176
Bas-Canada.....	14,310	617	918			8,388	48
N. Brunswick.....	18,216	865				912	
N.-Ecosse.—N. Scotia.....	13,699	2,724		563	13	754	
Les quatre Provinces.....	16,454	1,453				5,427	

Ratios to 1000 acres improved.—Proportion par 1000 acres améliorés.

Upper Canada.....	117,635	12,241	168			31,755	1,125
Lower Canada.....	86,524	3,733	5,556			50,717	290
N. Brunswick.....	114,073	5,417				5,714	
N. Scotia.—N.-Ecosse.....	83,216	16,546		3,423	79	4,581	
The four Provinces.....	102,100	9,020				33,678	

Ratios to 1000 Families.—Proportion par 1000 Ménages.

Haut-Canada.....	4,267	444	6				40
Bas-Canada.....	3,311	14	212				11
N. Brunswick.....	5,187	246					
N.-Ecosse.—N. Scotia.....	4,409	876					
Les quatre Provinces.....	3,982	351					

## Various Products and Furs.

Table T—III.

PROVINCES.	Pounds of Butter.	Pounds of home- made Cheese.	Bush'ls of Flax Seed.	Pounds of Dressed Flax.	Yards of home- made Linen.	Yards of home- made Cloth.	Fruits.		
							Bushels of Apples.	Pounds of Grapes.	Bushels of other Fruits.
							—	—	—
	Livres de Beurre.	Livres de Fromage domes- tique.	Boiss'x de Gr'nes de Lin.	Livres de Filasse.	Verges de Toile de Lin.	Verges de Drap de fabrique domes- tique.	Boiss'x de Pommes.	Livres de Raisin.	Boiss'x d'autr's Fruits.
Ontario .....	37,623,643	3,432,797	20,542	1,165,117	25,502	1,775,320	5,486,504	1,028,431	242,878
Quebec.....	24,289,127	512,435	91,545	1,270,215	1,559,410	3,339,766	409,903	88,099	100,878
N. Brunswick.....	5,115,947	154,758	3,127	37,845	74,241	1,050,828	126,395	1,705	2,471
N. Scotia.—N.-Ecosse	7,161,867	884,853	2,830	111,588	111,987	1,476,003	342,513	8,167	12,736
Totals.—Totaux...	74,190,584	4,984,843	118,044	2,584,765	1,771,140	7,641,917	6,365,315	1,126,402	358,963

## Ratios to 1000 of the Population.

Ontario.....	23,212	2,117	12	718	15	1,095	3,384	634	149
Quebec.....	20,385	430	76	1,066	1,308	2,802	344	73	84
N. Brunswick.....	17,913	541	10	132	259	3,679	442	5	8
N. Scotia.—N.-Ecosse	18,467	2,281	7	287	288	3,806	883	21	32
The four Provinces...	21,283	1,430	33	741	508	2,192	1,826	323	102

## Ratios to 1000 Families.

Ontario.....	128,750	11,747	70	3,987	87	6,075	18,775	3,519	831
Québec.....	113,871	2,402	429	5,954	7,310	15,657	1,921	413	472
N. Brunswick.....	103,595	3,133	63	769	1,503	21,278	2,559	34	50
N.-Ecosse.—N. Scotia	105,615	13,048	41	1,645	1,651	21,766	5,050	120	187
Les quatre Provinces...	119,139	8,004	189	4,150	2,844	12,271	10,221	1,808	576

Ratios to 1000 Acres improved.  
Proportion par 1000 Acres améliorés.Per 1000 Acres of  
Orchards.Par 1000 Acres de  
Vergers.

Ontario.....	4,259	388	2	131	2	200	26,503	4,968	1,173
Quebec.....	4,258	89	16	222	273	585	8,823	1,896	2,171
N. Brunswick.....	4,366	132	2	32	63	896	16,652	224	325
N. Scotia.—N.-Ecosse	4,401	543	1	68	68	907	25,159	599	935
The four Provinces...	4,279	287	6	149	102	440	23,174	4,101	1,307

Produits divers et Fourrures.

Tableau T—III.

Pounds of Maple Sugar.	Pounds of Tobacco.	Pounds of Hops.	Furs.—Fourrures.									
			Beavers.	Bears.	Oters.	Martins.	Minks.	Foxes.	Moose, Cariboo, Deer.	Seals.	Musk-rats.	Other Skins.
			—	—	—	—	—	—	—	—	—	—
Livres de Sucre d'Erable.	Livres de Tabac.	Livres de Houblon.	Cas-tors.	Ours.	Lou-tres.	Mar-tres.	Visons.	Re-nards.	Orign'x, Carib'us Chev-reuils.	Loups-Marins.	Rats Musqués.	Autres Peaux.
6,247,442	399,870	1,188,940	10,575	850	2,083	4,521	24,488	5,775	11,349	.....	263,931	22,310
10,497,418	1,195,345	499,568	36,148	1,181	3,438	11,842	19,072	5,086	6,740	35,400	184,830	19,700
380,004	454	10,901	752	313	344	1,063	1,970	1,172	211	64	18,972	1,145
151,190	263	12,380	676	209	267	156	4,269	828	971	1,938	20,449	12,950
17,276,054	1,595,932	1,711,789	48,151	2,553	6,132	17,582	49,799	12,861	19,271	37,402	488,182	56,105

Proportion par 1000 de Population.

3,854	246	733	6	.....	1	2	15	3	7	.....	162	13
8,810	1,003	419	30	.....	2	9	16	4	5	29	155	16
1,330	1	38	2	1	1	3	6	4	.....	.....	66	4
389	.....	31	1	.....	.....	.....	11	2	2	4	52	33
4,956	457	491	13	.....	1	5	14	3	5	10	140	16

Proportion par 1000 Ménages.

21,379	1,368	4,068	36	2	7	15	83	19	38	.....	903	76
49,213	5,603	2,342	169	5	16	55	89	23	31	165	866	92
7,694	9	220	15	6	6	21	39	23	4	1	384	398
2,229	3	182	9	3	3	2	62	12	14	28	301	190
27,742	2,562	2,748	77	4	9	28	79	20	30	60	783	90

Table U. Produce per Acre.—Wheat, Potatoes and Hay.

Tableau U: Produit par Acre.—Blé, Patates et Foin.

Produce.—Produit.	Ontario.			Quebec.			N. Brunswick	N. Scotia.
	1851.	1861.	1871.	1851.	1861.	1871.	871.	1871..
Wheat.—Blé.....	15.8	17.7	10.4	7.4	10.8	8.3	10.8	11.7
Potatoes.—Patates.....	63.7	111.6	98.1	60.4	107.5	140.9	137.6	105.7
Hay?—Foin.....	.....	.....	1.0	.....	.....	1.0	1.0	1.1



---

---

FIRST PART.

---

PREMIÈRE PARTIE.

---

TABLE V.

Products of the Forests and Ratios, in 1871.

---

TABLEAU V.

Proportions des Produits Forestiers, en 1871

---

---

## Products of the Forest.

Table V.

PROVINCES.	Cubic feet of Square Pine. — Pieds cubes de Pin Equarri.		Cubic feet of Square Oak. — Pieds cubes de Chêne équarri.	Cubic feet of Tamarac. — Pieds cubes d'Épinette rouge.	Cubic feet of Birch and Maple. — Pieds cubes d'Érable et de Merisier.	Cubic feet of Elm. — Pieds cubes d'Orme.
	White. — Blanc.	Red. — Rouge.				
	Ontario.....	14,791,203	1,524,698	3,144,554	1,223,444	92,290
Quebec.....	8,876,060	347,515	53,635	3,994,878	500,995	53,299
N. Brunswick.....	330,920	60,139	7,360	360,825	827,345	1,250
N. Scotia.—N. Ecosse.....	238,638	22,020	96,494	116,816	518,727	200
Totals.—Totaux.....	24,236,821	1,954,372	3,302,043	5,695,963	1,939,357	1,832,654

## Ratios to 10,000 acres of Area and Firewood per Inhabited house.

Ontario.....	2,271	234	482	188	14	273
Quebec.....	738	26	4	332	41	4
N. Brunswick.....	191	34	4	208	475	.....
N. Scotia.—N. Ecosse.....	178	16	72	87	387	.....
The four Provinces.....	1,122	90	153	263	89	84

## Ratios to 1000 Inhabitants.

Ontario.....	9,126	940	1,940	754	56	1,096
Québec.....	7,449	291	45	3,352	420	44
N. Brunswick.....	1,158	210	25	1,263	2,896	4
N. Ecosse.—N. Scotia.....	615	56	249	301	1,337	.....
Les quatre Provinces.....	6,953	560	947	1,631	556	525

## Ratios to 10,000 acres of Unoccupied Lands.

Ontario.....	3,022	311	642	249	19	363
Quebec.....	813	31	5	366	46	5
N. Brunswick.....	244	44	5	266	609	.....
N. Scotia.—N. Ecosse.....	286	26	115	138	621	.....
The four Provinces.....	1,346	108	183	316	107	101



Produits des Forêts.

Tableau V.

Cubic feet of Walnut. — Pieds cubes de Noyer.		Cubic feet of Hickory — P. cubes de noyer dur.	Cubic feet of all other Timber. — Pieds cubes de tous autres Bois.	Pine Logs of 100 feet B. M. — Billots de Pin de 100 pieds M. P.	Other Logs of 100 feet. — Billots d'autres bois de 100 pieds.	Masts, Spars, &c. — Mâts, Espars, etc.	Thousands of Staves. — Milliers de Douves.	Cords of Lath-wood. — Cordes de Lattes.	Cords of Tan-bark. — Cordes d'écorce à tanner.	Cords of Fire-wood. — Cordes de bois de Chauffage.
Black. — Noir.	Soft. — Tendre.									
117,589	72,214	157,975	10,594,943	5,713,204	1,255,090	4,876	20,964	15,095	30,854	4,519,320
.....	28,382	39,612	10,414,710	5,011,532	3,628,720	94,822	1,184	7,148	91,051	3,121,612
.....	120	.....	2,192,608	1,214,485	3,533,152	11,356	747	2,490	28,228	545,679
.....	2,265	240	3,088,003	477,187	897,595	10,631	11,811	924	12,388	526,472
117,589	102,981	197,827	26,290,264	12,416,408	9,314,557	121,685	34,706	25,657	162,521	8,713,083

Proportion par 10,000 acres de Superficie et de Bois de Chauffage par maison.

										Per H'se — Par M'n
18	11	24	1,627	877	192	1	3	2	4	15.80
.....	2	3	867	417	302	7	.....	.....	7	17.28
.....	.....	.....	1,260	698	2,031	6	.....	1	16	12.52
.....	.....	.....	2,307	356	671	7	8	.....	9	8.2
.....	.....	.....	1,217	574	431	.....	.....	.....	.....	15.21

Proportion par 1000 habitants.

72	44	97	6,536	3,524	768	3	12	9	19	2,788
.....	23	33	8,740	4,206	3,045	79	.....	6	77	2,619
.....	.....	.....	7,677	4,252	12,371	39	2	8	98	1,910
.....	5	5	7,963	1,282	2,314	27	30	2	32	1,357
33	29	56	7,542	3,562	2,672	35	9	7	46	2,499

Proportion par 10,000 acres de terre inoccupés.

24	14	32	2,164	1,167	256	1	4	3	6	923
.....	2	3	954	459	332	8	.....	.....	8	286
.....	.....	.....	1,616	895	2,604	8	.....	1	21	402
.....	2	.....	3,697	571	1,074	12	14	1	14	630
6	5	11	1,460	689	517	6	2	1	9	484



---

FIRST PART.

PREMIÈRE PARTIE.

TABLE W.-I.—W.-II.

Products of the Fisheries and Ratios, in 1871.

TABLEAU W.-I.—W.-II.

Proportions des Produits de la Pêche, en 1871.

---

Fisheries.

Table W-I.

PROVINCES.	Vessels, Boats, Men, Nets, &c.							Cod.	Ha'd ck, Hake, Pollock	Sounds, Ton- gues.	Herring.
	Navires, Barges, Hommes, Filets, etc.										
	Ves- sels.	Men.	Bo- ats.	Men.	Shore- men.	Fathoms of Nets	Facines Fish'ies				
	Na- vires.	Hom- mes.	Bar- ges.	Hom- mes.	Gra- viers.	Brasses de Filets.	Pêche- ries de Fascines				
ONTARIO.	Fresh Water Rivers and Lakes.										
Lake & Riv's St. Clair and Thames, Dist. Nos. 1, 2, 3, 7.	2	43	140	448	.....	5,179	1	.....	.....	.....	1,436
—											
Lake Erie, Dis- tricts Nos. 5, 6, 11, 17, 18, 19, 34.	1	2	48	95	.....	2,069	.....	.....	.....	.....	51
—											
Lake Ont., Dist. Nos. 20 to 23, 39, 39, 43 and 45 to 65.	7	9	297	564	.....	33,470	3	.....	.....	.....	3,044
—											
Lake Huron and Georgian Bay, Dis- tricts Nos. 4, 25 to 28, 30, 36, 37, 41, 42 and 85 to 90.	9	18	592	1,123	.....	87,400	2	.....	.....	.....	5,261
—											
Ottawa River and Tribut., Dist. Nos. 75, 76 and 78 to 84.	1	1	59	56	.....	698	.....	.....	.....	.....	2
—											
River Saint Law- rence, Dist. 67 to 74.	.....	.....	18	21	.....	1,142	8	.....	.....	.....	20
Totals — Totaux...	20	73	1,154	2,307	.....	129,958	14	.....	.....	.....	9,814

Ratios to 1000 of the Population.

0.01	0.05	0.71	1.42	.....	80.18	0.01	.....	.....	.....	6.05
------	------	------	------	-------	-------	------	-------	-------	-------	------

Pêche.

Tableau W-I.

Gaspa-reaux.	Mac-kerel.	Sardi-nes.	Hali-but.	Sal-mon.	Sha-des.	Eels.	White-fish.	Trout.	Other Fish.	Cured Roes.	Oys-ters.	Medi-cinal Cod Liver	All other Fish Oil.
Gaspa-reaux.	Ma-que-reaux.	Sardi-nes.	Flé-tans.	Sau-mons.	Alo-ses.	An-guilles.	Poisson blanc.	Truites.	Autres Pois-sons.	Ro-gues-salées.	Hui-tres.	Huile méd. de Foie de Morue	Autres Huiles de Pois-sons.
Bar.	Bar.	Bar.	Bar.	Bar.	Bar.	Bar.	Bar.	Bar.	Bar.	Bar.	Bar.	Gall.	Gallons.

Lacs et Rivières.

							2,623		4,698				173
							100	12	726				28
						86	3,515	3,070	4,256	30			1,157
						12	15,077	14,140	1,191	1			2,249
						8	56	83	806	1			
						21	74	48	859	1			15
						127	21,445	17,353	12,536	33			3,622

Proportion par 1000 de Population.

						0.08	13.23	10.71	7.73	0.02			2.23
--	--	--	--	--	--	------	-------	-------	------	------	--	--	------

Fisheries.

(Continued.)

Table W—I.

PROVINCES.	Vessels, Boats, Men, Nets, &c.						Morues	Cod.	Ha'd'ck, Hake, Pollock.	Sounds, Ton- gues.	Herring.	
	Navires, Barges, Hommes, Filets, etc.											
	Ves- sels.	Men.	Bo- ats.	Men.	Shore- men.	Fathoms of Nets.						Fascines Fish'ies.
	Na- vires.	Hom- mes.	Bar- ges.	Hom- mes.	Gra- viers.	Brasses de Filets.						Pêche- ries de Fascines
							Quint.	Quint.	Bar.	Bar.		
<b>QUEBEC.</b>												
<b>Fresh Water Rivers and Lakes.</b>												
River Ottawa & Tribut., Dist. Nos. 91 to 97 with 109.			3	6		5,550	19					
Upper (Haut) St. Lawr. & Trib. Dist. Nos. 98 to 105, 107, 108, 110 to 112, 114, 115, 117 to 139, 141, 143 to 148, 153 to 155 and 167 to 164.	44	259	218	362	94	118,593	479					
Totals.—Totaux..	44	259	221	368	94	124,143	498					
<b>Tidal and Coast Waters.</b>												
Lower (Bas) St. Lawrence, Labrador and Dist. Nos. 149 to 152, 165 to 168, 170 and 171.	49	448	1,820	3,036	1,352	104,719	822	132,712	106	78	33,809	
Gulf of St. Lawr. & Bay des Chaleurs, Dist. 169, 172 & 173.	17	94	2,738	3,525	1,697	119,842	49	132,030	1,775	272	56,619	
Totals.—Totaux..	66	542	4,558	6,561	3,049	224,561	871	264,742	1,881	350	90,428	
Totals of Quebec... Totaux de Québec..	110	801	4,779	6,929	3,143	348,704	1,369	264,742	1,881	350	90,428	
<b>Ratios to 1000 of the Population.</b>												
	0.09	0.67	4.01	5.82	2.64	292.66	1.15	22.19	1.58	0.29	75.89	

Pêche.

(Suite.)

Tableau W—I.

Gas- pa- reaux.	Mac- kerel.	Sardi- nes.	Hali- but.	Sal- mon.	Sha- des.	Eels.	White- fish.	Trout.	Other Fish.	Cured Roes.	Oys- ters.	Medi- cinal Cod Liver Oil.	All other Fish Oil.
Gas- pa- reaux.	Ma- que- reaux.	Sardi- nes.	Flé- tans.	Sau- mons.	Alo- ses.	An- guil- les.	Poisson blanc.	Truites.	Autres Pois- sons.	Ro- gues salées.	Huf- tres.	Huile méd. de Foie de Morue	Autres Huiles de Pois- sons.
Bar.	Bar.	Bar.	Bar.	Bar.	Bar.	Bar.	Bar.	Bar.	Bar.	Bar.	Bar.	Gall.	Gallons.

Rivières et Lacs.

						15	11	32	1,317				
				206		3,702	762	958	27,671				
				206		3,717	773	990	28,988				

Pêche des Côtes Maritimes.

85	1,837	6,422	668	4,154	1,663	1,977	728	658	18,907	4	.....	510	187,232
140	4,020	35	223	989	2	122	.....	76	10,284	945	.....	359	121,798
225	5,857	6,457	891	5,143	1,665	2,099	728	734	29,191	949	.....	869	309,030
225	5,857	6,457	891	5,349	1,665	5,816	1,501	1,724	58,179	949	.....	869	309,030

Proportion par 1000 de Population.

19	4.92	5.42	75	4.49	1.40	4.88	1.26	1.45	48.83	0.80	.....	0.73	259.36
----	------	------	----	------	------	------	------	------	-------	------	-------	------	--------

## Fisheries.

(Continued.)

Table W—I.

PROVINCES.	Vessels, Boats, Men, Nets, &c. Navires, Barges, Hommes, Filets, etc.							Cod.	Ha'd'ck, Hake, and Pollock.	S'unds and Ton- gues.	Her- ring.
	Ves- sels.	Men.	Boats.	Men.	Shore- men.	Fathoms of Nets.	Fas- cines of Fish- eries.				
	—	—	—	—	—	—	—				
	Na- vires.	Hom- mes.	Barges.	Hom- mes.	Gra- viers.	Brasses de Filets.	Pêch. de F'ines				
NEW BRUNSWICK.	Above Tidal Waters.										
River St. John & Tributaries, Dists. Nos. 176 to 181.	1	1	142	144	.....	15,149	5	.....	.....	.....	.....
—	Tidal and Coast Waters.										
Bay of Fundy & Gulf Shores, Dists. Nos. 174, 175 and 182 to 187.	138	536	2,861	4,632	726	409,960	164	37,581	17,290	40	181,792
Totals.—Totaux ...	139	537	3,003	4,776	726	425,109	169	37,581	17,290	40	181,792

## Ratios to 1000 of the Population.

49	1·88	10·51	16·72	2·54	1,488·51	0·59	131·59	60·54	0·14	636·54
----	------	-------	-------	------	----------	------	--------	-------	------	--------

## NOVA SCOTIA.

## Tidal Waters.

Bay of Fundy. Dists. Nos. 188 to 191.	50	291	631	975	134	55,444	218	19,464	17,088	334	16,852
Gulf Shore. Dists. Nos. 198 to 201 and 203.	32	206	1,011	1,808	201	82,112	178	24,024	3,646	75	12,793
Atlantic Coast. Dists. Nos. 192 to 197, 202 and 204 to 206.	640	5,076	6,298	9,072	443	838,118	375	336,820	80,308	462	105,621
Totals.—Totaux ...	722	5,573	7,940	11,855	778	975,674	771	380,308	101,042	871	135,266

## Ratios to 1000 of the Population.

1·86	14·37	20·47	30·57	2·01	2,515·92	1·99	980·68	260·55	2·25	348·80
------	-------	-------	-------	------	----------	------	--------	--------	------	--------



Pêche.

(Suite.)

Tableau W—I.

Gaspa-reaux.	Mac-kerel.	Sar-dines	Hali-but.	Sal-mon.	Shad.	Fels.	White-fish.	Trout.	Other Fish.	Cured Roes.	Oys-ters.	Medi-cinal Cod Liver Oil.	All other Fish Oil.
Gaspa-reaux.	Maque-reaux.	Sar-dines	Flé-tans.	Sau-mons.	Aloses.	An-guil-les.	Pois-sons Blancs.	Truites	Autres Pois-sons.	Ro-gues salées	Huitres	Huile Méd. de Foie de Morue	Toutes autres Huiles de Pois-sons.
Bar.	Bar.	Bar.	Bar.	Bar.	Bar.	Bar.	Bar.	Bar.	Bar.	Bar.	Bar.	Galls.	Galls.

Rivière St. Jean.

1,416	.....	.....	.....	131	.....	4	23	52	22	.....	.....	.....	.....
-------	-------	-------	-------	-----	-------	---	----	----	----	-------	-------	-------	-------

Pêche Maritime.

17,118	2,421	10	133	6,209	3,532	484	34	228	9,048	.....	13,243	217	75,826
18,534	2,421	10	133	6,340	3,532	488	57	280	9,070	.....	13,243	217	75,826

Proportion par 000 de Population.

64.90	8.48	0.04	0.47	22.20	12.37	1.71	0.20	0.98	31.76	.....	46.37	0.76	265.50
-------	------	------	------	-------	-------	------	------	------	-------	-------	-------	------	--------

Pêche Maritime.

430	3,635	6	234	68	2,702	26	3	9	158	.....	.....	23	21,702
3,732	10,034	1	95	1,302	4,454	245	.....	66	126	169	291	30	20,589
6,196	55,978	18	2,207	2,848	27	991	11	297	1,083	1,783	966	1,352	245,634
10,358	69,647	25	2,536	4,218	7,183	1,262	14	372	1,367	1,952	1,257	1,405	287,925

Proportion par 1000 de Population.

26.71	179.60	0.06	6.54	10.88	18.52	3.25	0.04	0.96	3.53	5.03	3.24	3.62	742.46
-------	--------	------	------	-------	-------	------	------	------	------	------	------	------	--------

Fisheries.

Table W—II.

	Vessels, Boats, Men, Nets, &c.							Cod.	Ha'd'ck, Hake, and Pollock.	S'unds and Tou- gues.	Her- ring.				
	Navires, Barges, Hommes, Filets, etc.														
	Ves- sels.	Men.	Boats.	Men.	Shore- men.	Fathoms of Nets.	Fas- cines Fish- eries.					Morues	Egrefins Barbues et Merlans.	Noues et Lan- gues.	Ha- rengs.
<b>RECAPITULATION.</b>															
Lake and River St. Clair and River Thames.	2	43	140	448	.....	5,179	1	.....	.....	.....	1,436				
Lake Erie.....	1	2	48	95	.....	2,069	.....	.....	.....	.....	51				
Lake Ontario.....	7	9	297	564	.....	33,470	3	.....	.....	.....	3,044				
Lake Huron.....	9	18	592	1,123	.....	87,400	2	.....	.....	.....	5,261				
Ottawa & Trib'ries..	1	1	62	62	.....	6,248	19	.....	.....	.....	2				
St. Lawr'ce & Trib..	44	259	236	383	94	119,735	487	.....	.....	.....	.....				
St. John & Tribut..	1	1	142	144	.....	15,149	5	.....	.....	.....	26				
Total Inland.....	65	333	1,517	2,819	94	269,250	517	.....	.....	.....	9,820				
Total de l'Intérieur	65	333	1,517	2,819	94	269,250	517	.....	.....	.....	9,820				
Lower St. Law- rence and Labra- dor.	49	448	1,820	3,036	1,352	104,719	822	132,712	106	78	33,829				
Gulf St. Law- rence & Baie des Chaleurs.	94	425	5,626	8,424	2,455	466,487	248	183,142	6,783	382	122,727				
Baie de Fundy ....	143	702	1,615	2,516	303	200,871	361	29,957	33,016	339	145,303				
Atlantic Coast.....	640	5,076	6,298	9,072	443	838,118	375	336,820	80,308	462	105,621				
Total Coast and Bay Waters. Total des Côtes Ma- ritimes.	926	6,651	15,359	23,048	4,553	1,610,195	1,806	682,631	120,213	1,261	407,480				
Grand Totals.....	991	6,984	16,876	25,867	4,647	1,879,446	2,323	682,631	120,213	1,261	417,300				
Grands Totaux.....	991	6,984	16,876	25,867	4,647	1,879,446	2,323	682,631	120,213	1,261	417,300				

Ratios to 1000 of the Population.

0.28	2.00	4.84	7.42	1.33	539.18	0.67	195.83	34.49	0.36	119.72
------	------	------	------	------	--------	------	--------	-------	------	--------

Pêche.

Tableau W—II.

Gaspereaux.	Macquerel.	Sardines.	Halibut.	Salmon.	Shad.	Eels.	Whitefish.	Trout.	Other Fish.	Cured Roes.	Oysters.	Medicinal Cod Liver Oil.	All other Fish Oil.
Gaspereaux.	Maquereaux.	Sardines.	Flétans.	Saumons.	Aloses.	Anguilles.	Poissons Blancs.	Traites	Autres Poissons.	Rogues salées	Huitres	Huile Méd. de Foie de Morue	Toutes autres Huiles de Poissons.
Bar.	Bar.	Bar.	Bar.	Bar.	Bar.	Bar.	Bar.	Bar.	Bar.	Bar.	Bar.	Gall.	Galls.

RÉCAPITULATION.

							2,623		4,698				173
						86	100	12	726				28
						12	3,515	3,070	4,256	30			1,157
						23	15,077	14,140	1,191	1			2,249
						206	23	115	2,123	1			
				2	2	3,723	836	1,006	28,530	1			
1,416				131	129	4	23	52	22				73
1,416				337	131	3,848	22,241	18,395	41,546	33			3,680
85	1,837	6,422	668	4,154	1,661	1,977	728	658	18,907	4		510	187,247
10,400	15,980	46	406	6,951	6,612	650	34	359	19,286	1,114	13,514	589	157,986
11,020	4,130	6	279	1,617	3,949	227	3	20	330		20	40	81,856
6,196	55,978	18	2,207	2,848	27	991	11	297	1,083	1,783	966	1,352	245,634
27,701	77,925	6,492	3,560	15,570	12,249	3,845	776	1,334	39,606	2,901	14,500	2,491	672,723
29,117	77,925	6,492	3,560	15,907	12,380	7,693	23,017	19,729	81,152	2,934	14,500	2,491	676,403

Proportion par 1000 de Population.

8.35	22.36	1.86	1.02	4.56	3.55	2.21	6.60	5.66	23.28	0.84	4.16	0.71	194.05
------	-------	------	------	------	------	------	------	------	-------	------	------	------	--------



---

---

## SECOND PART.

STATISTICS OF MARRIAGES, BIRTHS AND DEATHS, FROM THE  
EARLY SETTLEMENT OF THE COUNTRY.

---

## SECONDE PARTIE.

STATISTIQUES DES MARIAGES, NAISSANCES ET DÉCES, DEPUIS  
L'ORIGINE DE LA COLONISATION DU PAYS.

---

---



---

---

## SECOND PART.

---

## SECONDE PARTIE.

---

### TABLE I.

STATEMENT of the movement of the Catholic Population of the Province of Quebec, year by year, since its early Settlement to the year 1875; followed by a Synopsis of the same by Decenniads and by Centuries.

---

### TABLEAU I.

ETAT, par année, du mouvement de la Population Catholique de la Province de Québec depuis l'origine jusqu'à 1875, suivi d'un résumé par décades et par siècles.

---

---

TABLE I.—Statement of the movement of the Catholic Population of the Province of Quebec, year by year, since its early Settlement to the year 1875.

TABLEAU I.—Etat, par année, du mouvement de la Population Catholique de la Province de Québec, depuis l'origine jusqu'à 1875.

Years.	Marriages.	Births.	Deaths.	Excess of Births.	Years.	Marriages.	Births.	Deaths.	Excess of Births.
Années.	Mariages.	Nais- sances.	Décès.	Excédant Nais- sances.	Années.	Mariages.	Nais- sances.	Décès.	Excédant Nais- sances.
1608			3		1653	16	51	15	36
1609			16		1654	35	64	24	40
1610					1655	22	81	19	62
1611			1		1656	26	84	20	64
1612					1657	22	83	32	51
1613					1658	35	90	18	72
1614					1659	36	91	31	60
1615					1660	24	113	47	66
1616			2		1661	31	114	50	64
1617			2		1662	39	144	34	110
1618	1		1		1663	67	143	35	108
1619		1	3		1664	38	204	38	166
1620		1	1		1665	74	178	54	124
1621	1	1	1		1666	35	206	54	152
1622					1667	76	227	33	194
1623			1		1668	84	211	31	180
1624		1	1		1669	125	288	61	227
1625		1	2		1670	122	311	85	226
1626		1	1		1671	109	383	69	314
1627		1	4		1672	68	401	61	340
1628					1673	67	466	68	398
1629	1	1	1		1674	31	424	54	370
1630					1675	30	404	49	355
1631		1		1	1676	45	442	72	370
1632					1677	43	369	97	272
1633		1		1	1678	47	451	71	380
1634	2	1	1		1679	53	367	59	308
1635	3	4	13		1680	65	386	100	286
1636	1	6	17		1681	73	456	133	323
1637	6	8	8		1682	62	482	120	362
1638	3	9	2	7	1683	76	494	146	348
1639	5	15	9	6	1684	70	437	169	268
1640	3	21	2	19	1685	80	419	130	289
1641	3	16	8	8	1686	107	436	120	316
1642	3	9	6	3	1687	123	482	471	11
1643	1	15	5	10	1688	144	434	273	161
1644	4	10	9	1	1689	140	482	220	262
1645	4	10	1	9	1690	104	510	181	329
1646	4	16	15	1	1691	112	539	199	340
1647	15	19	11	8	1692	98	574	165	409
1648	12	31	24	7	1693	85	583	162	421
1649	10	43	21	22	1694	157	627	196	431
1650	9	43	10	33	1695	114	650	158	492
1651	10	34	16	18	1696	138	657	143	514
1652	17	46	8	38	1697	117	721	163	558

NOTE.—The information contained in these tables has been gathered from the Parish Registers and from copies deposited in the Prothonotaries Archives, one supplementing the others when needed. Previous to 1620, the information has been obtained from various historical sources of the time, especially from Champlain.

The very small gaps, which have been found in a few of these registers and archives (result of accidents) are so insignificant that on the whole they may be said to be imperceptible.

To the end of the 17th Century the Indian Population is not included in the returns of the Parish Registers; after that time they are included, but form a very small fraction indeed of the totals.



TABLE I.—Statement of the movement of the Catholic Population of the Province of Quebec, year by year, since its early Settlement to the year 1875.—(Continued.)

TABLEAU I.—Etat, par année, du mouvement de la Population Catholique de la Province de Québec depuis l'origine jusqu'à 1875.—(Suite.)

Years. — Années	Marriages. — Mariages.	Births. — Nais- sances.	Deaths. — Décès.	Excess of Births. — Excédant Nais- sances.	Years. — Années	Marriages. — Mariages.	Births. — Nais- sances.	Deaths. — Décès.	Excess of Births. — Excédant Nais- sances.
1698	186	797	213	584	1743	418	2,467	1,348	1,119
1699	173	835	463	372	1744	426	2,546	1,436	1,110
1700	172	907	350	557	1745	438	2,626	1,150	1,476
1701	143	861	224	637	1746	418	2,702	1,275	1,427
1702	124	951	379	572	1747	513	2,737	1,717	1,020
1703	155	680	1,079	.....	1748	614	2,784	2,031	753
1704	145	1,067	231	836	1749	664	2,810	2,210	600
1705	144	788	226	562	1750	619	2,974	1,879	1,095
1706	162	986	303	683	1751	693	3,067	1,759	1,308
1707	111	978	280	698	1752	670	3,305	1,561	1,744
1708	142	1,013	485	528	1753	617	3,408	1,486	1,922
1709	147	959	379	580	1754	604	3,414	1,718	1,696
1710	189	1,023	315	708	1755	500	3,497	2,498	999
1711	186	1,002	507	495	1756	595	3,409	2,348	1,061
1712	233	1,082	345	737	1757	802	3,609	2,486	1,123
1713	181	1,147	405	742	1758	567	3,497	2,957	540
1714	146	1,179	871	308	1759	564	3,319	2,389	930
1715	204	1,127	628	499	1760	821	3,449	2,563	886
1716	240	1,229	482	747	1761	1,007	3,580	2,147	1,433
1717	200	1,269	631	638	1762	799	4,045	1,922	2,123
1718	292	1,232	487	745	1763	847	4,399	1,773	2,626
1719	242	1,346	433	913	1764	871	4,507	1,902	2,605
1720	207	1,341	426	915	1765	808	4,591	3,169	1,422
1721	235	1,343	476	867	1766	759	4,889	2,117	2,772
1722	272	1,404	574	830	1767	806	4,926	2,161	2,765
1723	262	1,442	581	861	1768	727	5,023	2,224	2,799
1724	261	1,516	587	929	1769	593	4,908	2,912	1,996
1725	254	1,453	564	889	1770	699	4,738	3,336	1,402
1726	254	1,484	577	907	1771	814	5,175	2,284	2,891
1727	315	1,593	744	849	1772	874	5,279	2,794	2,485
1728	311	1,709	795	914	1773	930	5,401	3,145	2,256
1729	353	1,867	836	1,031	1774	951	5,619	2,529	3,090
1730	382	1,910	1,173	737	1775	948	5,841	2,600	3,241
1731	404	1,959	960	999	1776	722	5,590	3,981	1,609
1732	330	2,126	872	1,254	1777	857	5,570	4,307	1,263
1733	333	1,955	2,025	.....	1778	953	5,920	2,894	3,026
1734	369	2,285	870	1,415	1779	1,010	5,881	2,733	3,148
1735	360	2,195	786	1,409	1780	931	6,180	2,895	3,285
1736	388	2,255	895	1,360	1781	969	6,309	2,847	3,462
1737	324	2,322	894	1,428	1782	973	6,363	2,727	3,636
1738	369	2,207	900	1,307	1783	1,116	6,551	2,920	3,631
1739	386	2,355	861	1,494	1784	936	6,437	5,824	613
1740	406	2,420	941	1,479	1785	1,122	6,974	3,034	3,940
1741	425	2,379	1,104	1,275	1786	1,186	6,827	3,675	3,152
1742	422	2,529	1,134	1,395	1787	1,366	7,206	3,270	3,936

NOTE.—Les renseignements contenus dans ces tableaux ont été recueillis dans les Registres des Paroisses et dans les copies déposées aux Archives des Protonotaires, les dernières supplémentant les premières à leur défaut. Les chiffres peu importants des années antérieures à 1620 ont été recueillis dans les documents historiques de l'époque, particulièrement dans les œuvres de Champlain.

Les quelques lacunes que des accidents ont apportées dans un très petit nombre de Registres sont sans influence sensible sur les résultats de chaque année et tout à fait insignifiantes quant aux résultats généraux.

Jusqu'à la fin du 17e siècle, la population aborigène ne se trouve pas comprise dans les Registres des Paroisses; à dater de cette époque, elle est incluse; mais les chiffres qui la concernent ne constituent qu'une fraction imperceptible dans les résultats généraux.

TABLE I.—Statement of the movement of the Catholic Population of the Province of Quebec, year by year, since its early Settlement to the year 1875.—(Continued.)

TABLEAU I.—Etat, par année, du mouvement de la Population Catholique de la Province de Québec depuis l'origine jusqu'à 1875.—(Suite.)

Years. — Années	Marriages. — Mariages.	Births. — Nais- sances.	Deaths. — Décès.	Excess of Births. — Excédant Nais- sances.	Years. — Années	Marriages. — Mariages.	Births. — Nais- sances.	Deaths. — Décès.	Excess of Births. — Excédant Nais- sances.
1788	1,214	7,526	3,628	3,898	1832	4,341	24,243	19,868	4,375
1789	911	7,303	3,480	3,823	1833	4,491	24,766	10,638	14,128
1790	1,137	6,825	4,212	2,613	1834	3,911	24,384	15,028	9,356
1791	1,365	7,946	4,671	3,275	1835	4,308	25,509	9,392	16,117
1792	1,449	8,306	3,961	4,345	1836	3,861	25,589	11,094	14,495
1793	1,372	8,127	4,016	4,111	1837	2,250	24,230	13,431	10,799
1794	1,679	8,514	3,837	4,677	1838	3,583	24,899	11,574	13,325
1795	1,544	9,146	4,303	4,843	1839	4,038	24,707	11,056	13,651
1796	1,388	9,018	4,308	4,710	1840	4,758	26,162	11,795	14,367
1797	1,531	9,224	4,859	4,365	1841	4,937	27,955	13,478	14,477
1798	1,559	9,617	4,400	5,217	1842	5,007	28,498	13,826	14,672
1799	1,459	9,776	4,329	5,447	1843	5,155	30,627	13,310	17,317
1800	1,666	10,080	4,701	5,379	1844	5,324	30,705	12,240	18,463
1801	1,778	10,226	5,442	4,784	1845	5,360	32,169	12,918	19,251
1802	1,886	10,970	5,834	5,136	1846	5,921	32,530	16,413	16,117
1803	1,929	10,830	6,826	4,004	1847	5,593	33,984	16,836	17,148
1804	1,864	11,473	5,957	5,516	1848	5,156	33,693	13,548	20,145
1805	1,690	11,448	5,006	6,442	1849	5,126	33,232	16,633	16,599
1806	1,746	11,578	5,188	6,390	1850	5,240	34,527	13,371	21,156
1807	1,887	11,835	5,223	6,612	1851	5,453	34,066	14,165	19,901
1808	2,092	11,975	5,157	6,818	1852	5,649	35,599	14,288	21,311
1809	2,080	12,183	6,240	5,943	1853	6,302	36,483	14,646	21,837
1810	2,139	12,555	8,269	4,286	1854	6,440	36,818	19,470	17,348
1811	2,346	12,802	6,040	6,762	1855	6,319	37,169	17,637	19,532
1812	2,593	13,308	5,629	7,679	1856	6,133	38,519	16,194	22,325
1813	2,029	13,386	7,922	5,464	1857	6,055	38,323	16,335	21,988
1814	2,453	13,543	7,615	5,928	1858	6,392	39,602	16,594	23,008
1815	2,778	14,482	7,021	7,461	1859	6,147	41,189	17,148	24,041
1816	2,376	14,807	6,117	8,690	1860	6,462	41,976	16,591	25,385
1817	2,407	14,653	7,026	7,627	1861	6,927	42,856	17,366	25,490
1818	2,646	15,938	6,684	9,254	1862	7,317	44,737	19,408	25,329
1819	2,796	16,371	7,731	8,640	1863	7,026	45,545	19,643	25,902
1820	2,806	16,816	9,981	6,835	1864	7,202	44,884	22,154	22,730
1821	2,959	17,442	9,181	8,261	1865	7,481	44,504	22,190	22,314
1822	2,831	17,852	8,887	8,965	1866	6,827	42,813	20,448	22,365
1823	2,877	18,342	8,347	9,995	1867	6,792	43,757	21,897	21,860
1824	3,128	18,769	7,921	10,848	1868	6,971	43,783	21,347	22,436
1825	3,362	19,366	10,443	8,923	1869	7,532	43,920	20,221	23,699
1826	3,582	20,090	10,775	9,315	1870	7,810	43,760	21,276	22,484
1827	3,529	20,752	9,748	11,004	1871	8,322	44,730	20,934	23,796
1828	3,142	20,736	9,566	11,170	1872	9,045	46,716	26,298	20,418
1829	3,190	20,896	9,114	11,782	1873	9,122	47,848	24,371	23,477
1830	3,844	21,930	10,957	10,973	1874	8,924	49,712	28,878	20,834
1831	4,331	23,693	11,614	12,079	1875	8,344	52,936	29,682	23,254

TABLE I.—Statement of the movement of the Catholic Population of the Province of Quebec, by Decennial and Centennial periods, since its early origin to the year 1875.

TABLEAU I.—Etat, par périodes Décennales et Centennales, du mouvement de la Population Catholique de la Province de Québec, depuis l'origine jusqu'à 1875.

Decennial Periods.—Périodes Décennales.					Centennial Periods.—Périodes Centennales.			
Years. Années.	Marriages Mariages.	Births. Naissances	Deaths. Décès.	Excess of Births. Excédant Naissances	Marriages. Mariages.	Births. Naissances	Deaths. Décès.	Excess of Births. Excédant Naissances
..... 1610			19	—19				
1610 à 1620	1	1	10	— 9				
1620 — 1630	2	6	11	— 5				
1630 — 1640	23	66	52	14				
1640 — 1650	65	212	110	102				
1650 — 1660	243	737	230	507	3,913	18,663	5,782	12,881
1660 — 1670	690	2,026	475	1,551				
1670 — 1680	558	4,093	700	3,393				
1680 — 1690	979	4,632	1,963	2,669				
1690 — 1700	1,352	6,890	2,212	4,678				
1700 — 1710	1,462	9,306	3,901	5,405				
1710 — 1720	2,131	11,954	5,215	6,739				
1720 — 1730	2,899	15,721	6,907	8,814				
1730 — 1740	3,669	22,079	10,004	12,075				
1740 — 1750	4,957	26,554	15,284	11,270				
1750 — 1760	6,433	33,974	21,765	12,209	64,399	379,725	195,903	183,822
1760 — 1770	7,916	45,606	23,663	21,943				
1770 — 1780	8,990	56,456	30,162	26,294				
1780 — 1790	10,930	68,321	35,617	32,704				
1790 — 1800	15,012	89,754	43,385	46,369				
1800 — 1810	19,091	115,073	59,142	55,931				
1810 — 1820	25,230	146,106	71,796	74,310				
1820 — 1830	32,444	196,175	94,939	101,236				
1830 — 1840	40,872	248,182	125,490	122,692				
1840 — 1850	52,819	317,920	142,573	175,347	347,450	2,085,701	993,121	1,092,580
1850 — 1860	61,352	379,744	163,068	216,676				
1860 — 1870	71,885	440,559	205,950	234,609				
1870 — 1875	43,757	241,942	130,163	111,779				
Grand Total.	415,762	2,484,089	1,194,806	1,289,283	415,762	2,484,089	1,194,806	1,289,283



---

---

## SECOND PART.

---

## SECONDE PARTIE.

---

### TABLE II.

Statement of the accumulated excess of Births over Deaths of the Catholic Population of the Province of Quebec, from 1608 to 1875, with the occasional Statement of the Population ascertained from time to time, by Enumerations or Censuses, remarks of the principal events having had a marked influence on mortality and followed by a synopsis drawn by Decenniads and Centuries.

---

### TABLEAU II.

Etat de l'excédant accumulé des Naissances sur les Décès de la Population Catholique de la Province de Québec, de 1608 à 1875, accompagné du chiffre de la Population constaté, de temps en temps, par énumération et de notes sur les principaux évènements qui ont eu une influence marquée sur le chiffre de la mortalité, et suivi d'un Résumé par Décades et par Siècles.

---

---

TABLE II.—Statement of the accumulated excess of Births over Deaths of the Catholic Population of the Province of Quebec, from its early Settlement to the year 1875.

TABLEAU II.—Etat de l'excédant accumulé des Naissances sur les Décès de la Population Catholique de la Province de Québec, depuis l'origine jusqu'à 1875.

Years. — Années.	Accumul. Marriages. (*) — Mariages accumulés	Accumul. Births. (*) — Naissances accumulés	Accumul. Deaths. (*) — Décès accumulés	Excess of Births. — Excédant Naissances	Censuses. — Recense- ments.	Remarks. — Remarques.
1608			3		28	
1608 à 1609			19			} Scurvy and Dysentery. } Scorbut et Dissenterie.
— 1610			19			
— 1611			20			
— 1612			20			
— 1613			20			
— 1614			20			
— 1615			20			
— 1616			22			
— 1617			24			
— 1618	1		25			
— 1619	1	1	28			
— 1620	1	1	29		60	
— 1621	2	2	30			
— 1622	2	2	30			
— 1623	2	2	31			
— 1624	2	3	32			
— 1625	2	4	34			
— 1626	2	5	35			
— 1627	2	6	39			
— 1628	2	6	39		76	
— 1629	3	7	40			
— 1630	3	7	40			
— 1631	3	8	40			
— 1632	3	8	40			
— 1633	3	9	40			
— 1634	5	10	41			
— 1635	8	14	54			
— 1636	9	20	71			} Scurvy. } Scorbut.
— 1637	15	28	79			
— 1638	18	37	81			
— 1639	23	52	90			
— 1640	26	73	92			Small Pox.—Picote.
— 1641	29	89	100		240	
— 1642	32	98	106			
— 1643	33	113	111	2		
— 1644	37	123	120	3		
— 1645	41	133	121	12		
— 1646	45	149	136	13		
— 1647	60	168	147	21		
— 1648	72	199	171	28		Several drownings.—Plusieurs Epidemy.—Epidémie. [noyad.
— 1649	82	242	192	50		War with Iroquois.—Guerre [avec les Iroquois.
— 1650	91	285	202	83		
— 1651	101	319	218	101		
— 1652	118	365	226	139		
— 1653	134	416	241	175	2,000	
— 1654	169	480	265	215		Accidents & war.—Guerre et War.—Guerre. [accidents.
— 1655	191	561	284	277		War.—Guerre.
— 1656	217	645	304	341		War & accidents.—Accidents [et guerre.
— 1657	239	728	336	392		
— 1658	274	818	354	464		
— 1659	310	909	385	524		Fevers brought by Ships.— War.—Guerre. [fièvres ap- portées par les navires.
— 1660	334	1,022	432	590		
— 1661	365	1,136	482	654		
— 1662	404	1,280	516	764		
— 1663	471	1,423	551	872	2,500	
— 1664	509	1,627	589	1,038		

(\*) For the absolute number of Marriages, Births and Deaths of each separate year, see preceding Table.

TABLE II.—Statement of the accumulated excess of Births over Deaths of the Catholic Population of the Province of Quebec, from its early Settlement to the year 1875.

TABLEAU II.—Etat de l'excédant accumulé des Naissances sur les Décès de la Population Catholique de la Province de Québec, depuis l'origine jusqu'à 1875.

Years. Années.	Accumul Marriages. (*) — Mariages accumulés	Accumul. Births. (*) — Nais'sances accumulés	Accumul Deaths. (*) — Décès accumulés	Excess of Births. — Excédant Nais'sances	Censuses. — Recense- ments.	Remarks. — Remarques.
(Continued.)						
1608 à 1665	583	1,805	643	1,162	3,215	} Ship fevers. — Fièvres des navires.
— 1666	618	2,011	697	1,314	.....	
— 1667	693	2,238	730	1,508	3,918	} Small Pox.—Picote.
— 1668	777	2,449	761	1,688	6,282	
— 1669	902	2,737	822	1,915	.....	
— 1670	1,024	3,048	907	2,141	.....	
— 1671	1,133	3,431	976	2,455	.....	
— 1672	1,201	3,832	1,037	2,795	.....	
— 1673	1,268	4,298	1,105	3,193	6,705	
— 1674	1,299	4,722	1,159	3,563	.....	
— 1675	1,329	5,126	1,208	3,918	7,832	
— 1676	1,374	5,568	1,280	4,288	8,415	
— 1677	1,417	5,937	1,377	4,560	.....	
— 1678	1,464	6,388	1,448	4,940	.....	
— 1679	1,517	6,755	1,507	5,248	9,400	
— 1680	1,582	7,141	1,607	5,534	9,719	
— 1681	1,655	7,597	1,740	5,857	9,677	
— 1682	1,717	8,079	1,860	6,219	.....	
— 1683	1,793	8,573	2,006	6,567	10,251	
— 1684	1,863	9,010	2,175	6,835	.....	
— 1685	1,943	9,429	2,305	7,124	12,263	} Epidemy.—Epidémie.
— 1686	2,050	9,865	2,425	7,440	12,373	
— 1687	2,173	10,347	2,896	7,451	.....	
— 1688	2,317	10,781	3,169	7,612	11,562	} Massacre de Lachine. —Maladie Contagious Disease. Iroquois murders.—Meurtres par les Iroquois.
— 1689	2,457	11,263	3,389	7,874	.....	
— 1690	2,561	11,773	3,570	8,203	.....	
— 1691	2,673	12,312	3,769	8,543	.....	
— 1692	2,771	12,886	3,934	8,952	12,431	
— 1693	2,856	13,469	4,096	9,373	.....	
— 1694	3,013	14,096	4,292	9,804	.....	
— 1695	3,127	14,746	4,450	10,296	13,639	
— 1696	3,265	15,403	4,593	10,810	.....	
— 1697	3,382	16,124	4,756	11,368	.....	
— 1698	3,568	16,921	4,969	11,952	15,355	} Purporeal fevers. — Fièvres pourprées.
— 1699	3,741	17,756	5,432	12,324	.....	
— 1700	3,913	18,663	5,782	12,881	.....	
— 1701	4,056	19,524	6,006	13,518	.....	
— 1702	4,180	20,475	6,385	14,090	.....	
— 1703	4,335	21,155	7,464	13,691	.....	
— 1704	4,480	22,222	7,695	14,527	.....	
— 1705	4,624	23,010	7,921	15,089	.....	
— 1706	4,786	23,996	8,224	15,772	16,417	
— 1707	4,897	24,974	8,504	16,470	17,204	
— 1708	5,039	25,987	8,989	16,998	.....	
— 1709	5,186	26,946	9,368	17,578	.....	
— 1710	5,375	27,969	9,683	18,286	.....	
— 1711	5,561	28,971	10,190	18,781	.....	
— 1712	5,794	30,053	10,535	19,518	18,440	
— 1713	5,975	31,200	10,910	20,260	18,119	
— 1714	6,121	33,379	11,811	20,568	18,964	} Infantile mortality.—Mortalité sur les enfants.
— 1715	6,325	33,506	12,439	21,067	.....	
— 1716	6,565	34,735	12,921	21,814	20,531	
— 1717	6,765	36,004	13,552	22,452	.....	
— 1718	7,057	37,236	14,039	23,197	22,983	
— 1719	7,299	38,582	14,472	24,110	22,530	
— 1720	7,506	39,923	14,898	25,025	24,434	

(\*) Pour le chiffre absolu des Mariages, Naissances et Décès de chaque année séparément, voir le Tableau précédent.

TABLE II.—Statement of the accumulated excess of Births over Deaths of the Catholic Population of the Province of Quebec, from its early Settlement to the year 1875.

TABLEAU II.—État de l'excédant accumulé des Naissances sur les Décès de la Population Catholique de la Province de Québec, depuis l'origine jusqu'à 1875.

Years.	Accumul. Marriages.	Accumul. Births.	Accumul. Deaths.	Excess of Births.	Censuses.	Remarks.
Années:	Mariages accumulés	Naissances accumulées	Décès accumulés	Excédant N'ssances	Recensements.	Remarques.
(Suite.)						
1608 à 1721	7,741	41,266	15,374	25,892	24,951	
— 1722	8,013	42,670	15,948	26,722	25,053	
— 1723	8,275	44,112	16,529	27,583	26,479	
— 1724	8,536	45,628	17,116	28,512	26,710	
— 1725	8,790	47,081	17,680	29,401		
— 1726	9,044	48,565	18,257	30,308	29,396	
— 1727	9,359	50,158	19,001	31,157	30,613	
— 1728	9,670	51,867	19,796	32,071		
— 1729	10,023	53,734	20,632	33,102		
— 1730	10,405	55,644	21,895	33,839	33,682	} Whooping Cough and Rubeola.   Coqueluche et Rougeole
— 1731	10,809	57,603	22,765	34,838		
— 1732	11,139	59,729	23,637	36,092	35,164	
— 1733	11,472	61,684	25,662	36,022	.....	} Small Pox.—Picote.
— 1734	11,841	63,969	26,532	37,437	37,716	
— 1735	12,201	66,164	27,318	38,846		
— 1736	12,589	68,419	28,213	40,206	39,063	
— 1737	12,913	70,741	29,107	41,634	39,970	
— 1738	13,282	72,948	30,007	42,941		
— 1739	13,668	75,303	30,868	44,435	42,701	
— 1740	14,074	77,723	31,809	45,914	.....	} Contag. dis. br'ght by Sh. Roulier   Mal. contag. du nav. Le Roulier.
— 1741	14,499	80,102	32,913	47,189		
— 1742	14,921	82,631	34,047	48,584		
— 1743	15,339	85,098	35,395	49,703		
— 1744	15,765	87,644	36,831	50,813		
— 1745	16,203	90,270	37,931	52,289		
— 1746	16,621	92,972	39,256	53,716		
— 1747	17,134	95,709	40,973	54,736		
— 1748	17,748	98,493	43,004	55,489		
— 1749	18,412	101,303	45,214	56,089		
— 1750	19,031	104,277	47,093	57,184		
— 1751	19,724	107,344	48,852	58,492		
— 1752	20,394	110,649	50,413	60,236		
— 1753	21,011	114,057	51,899	62,158		
— 1754	21,615	117,471	53,617	63,854	55,009	
— 1755	22,115	120,968	56,115	64,853	.....	} War and its consequences.   Guerres et ses suites.
— 1756	22,710	124,377	58,463	65,914	.....	
— 1757	23,512	127,986	60,949	67,037	.....	
— 1758	24,079	131,483	63,906	67,577	.....	
— 1759	24,643	134,802	66,295	68,507	.....	
— 1760	25,464	138,251	68,858	69,393	70,000	
— 1761	26,471	141,831	71,005	70,826		
— 1762	27,270	145,876	72,927	72,949		
— 1763	28,117	150,275	74,700	75,575		
— 1764	28,983	154,782	76,602	78,180		
— 1765	29,796	159,373	79,771	79,602	69,810	
— 1766	30,555	164,262	81,888	82,374		
— 1767	31,361	169,188	84,049	85,139		
— 1768	32,088	174,211	86,273	87,938		
— 1769	32,681	179,119	89,185	89,934		
— 1770	33,380	183,857	92,521	91,336		
— 1771	34,194	189,032	94,805	94,227		
— 1772	35,068	194,311	97,599	96,712		
— 1773	35,998	199,712	100,744	98,968		
— 1774	36,949	205,331	103,273	102,058		
— 1775	37,897	211,172	105,873	105,299		
— 1776	38,619	216,762	109,854	106,908		



TABLE II.—Statement of the accumulated excess of Births over Deaths of the Catholic Population of the Province of Quebec, from its early Settlement to the year 1875.

TABLEAU II.—État de l'excédant accumulé des Naissances sur les Décès de la Population Catholique de la Province de Québec, depuis l'origine jusqu'à 1875.

Years. Années.	Accumul. Marriages. Mariages accumulés	Accumul. Births. Nais'sances accumul's.	Accumul. Deaths. Décès accumulés	Excess of Births. Excédant N'ssances	Censuses. Recense- ments.	Remarks. Remarques.
(Continued.)						
1608 à 1777	39,476	222,332	114,161	108,171		
— 1778	40,429	228,252	117,055	111,197		
— 1779	41,439	234,133	119,788	114,345		
— 1780	42,370	240,313	122,683	117,630		
— 1781	43,339	246,622	125,530	121,092		
— 1782	44,312	252,985	128,257	124,728		
— 1783	45,428	259,536	131,177	128,359		
— 1784	46,364	265,973	137,001	128,972	113,012	Small Pox.—Picote.
— 1785	47,486	272,947	140,035	132,912		
— 1786	48,672	279,774	143,710	136,064		
— 1787	50,038	286,980	146,980	140,000		
— 1788	51,252	294,506	150,608	143,898		
— 1789	52,163	301,809	154,088	147,721		
— 1790	53,300	308,634	158,300	150,334	134,374	
— 1791	54,665	316,580	162,971	153,609		
— 1792	56,114	324,886	166,932	157,954		
— 1793	57,486	333,013	170,948	162,065		
— 1794	59,165	341,527	174,785	166,742		
— 1795	60,709	350,673	179,088	171,585		
— 1796	62,097	359,691	183,396	176,295		
— 1797	63,628	368,915	188,255	180,660		
— 1798	65,187	378,532	192,655	185,877		
— 1799	66,646	388,308	196,984	191,324		
— 1800	68,312	398,388	201,685	196,703		
— 1801	70,690	408,614	207,127	201,487		
— 1802	71,976	419,584	212,961	206,623		
— 1803	73,905	430,414	219,787	210,627		
— 1804	75,769	441,887	225,744	216,143		
— 1805	77,459	453,335	230,750	222,585		
— 1806	79,205	464,913	235,938	228,975		
— 1807	81,092	476,748	241,161	235,587		
— 1808	83,184	488,723	246,318	242,405		
— 1809	85,264	500,906	252,558	248,348		
— 1810	87,403	513,461	260,827	252,634		
— 1811	89,749	526,263	266,867	259,396		
— 1812	92,342	539,571	272,496	267,075		
— 1813	94,371	552,957	280,418	272,539		
— 1814	96,824	566,500	288,063	278,437		
— 1815	99,602	580,982	295,084	285,898		
— 1816	101,978	595,789	301,201	294,588		
— 1817	104,385	610,442	308,227	302,215		
— 1818	107,031	626,380	314,911	311,469		
— 1819	109,827	642,751	322,642	320,109		
— 1820	112,633	659,567	332,623	326,944	.....	Small Pox.—Picote.
— 1821	115,592	677,009	341,804	335,205		
— 1822	118,423	694,861	350,691	344,170		
— 1823	121,300	713,203	359,038	354,165		
— 1824	124,428	731,972	366,959	365,013		
— 1825	127,790	751,338	377,402	373,936	.....	} Infantile mortality. } Maladie des enfants.
— 1826	131,372	771,428	388,177	383,251	.....	
— 1827	134,901	792,180	397,925	394,255		
— 1828	138,043	812,916	407,991	405,425		
— 1829	141,233	833,812	416,605	417,207		
— 1830	145,077	855,742	427,562	428,180		
— 1831	149,408	879,435	439,176	440,259	412,717	
— 1832	153,749	903,678	459,044	444,634	.....	Cholera.

The intermediate Censuses do not furnish the separate figures of the Catholic Population or give it erroneously.  
 Les Recensements intermédiaires ne donnent point séparément le chiffre de la Population Catholique ou le donnent erronément.

TABLE II.—Statement of the accumulated excess of Births over Deaths of the Catholic Population of the Province of Quebec, from its early Settlement to the year 1875.

TABLEAU II.—Etat de l'excédant accumulé des Naissances sur les Décès de la Population Catholique de la Province de Québec, depuis l'origine jusqu'à 1875.

Years. Années.	Accumul Marriages. Mariages accumulés	Accumul. Births. Nais'sances accumul's	Accumul. Deaths. Décès accumulés	Excess of Births. Excédant Nais'sances	Censuses — Recense- ments.	Remarks. — Remarques.
<i>(Suite.)</i>						
1608 à 1833	158,240	928,444	469,682	458,762		
— 1834	162,151	952,828	484,710	468,118	.....	Choléra.
— 1835	166,459	978,337	494,102	484,235		
— 1836	170,320	1,003,926	505,196	498,730		
— 1837	173,570	1,028,156	518,627	509,529		
— 1838	177,153	1,053,055	530,201	522,854	.....	} Rebellion.—Infantile mortality. Mortality sur les enfants.
— 1839	181,191	1,077,762	541,257	536,505		
— 1840	185,949	1,103,924	553,052	550,872		
— 1841	190,886	1,131,879	566,530	565,349		
— 1842	195,893	1,160,377	580,356	580,021		
— 1843	201,048	1,191,004	593,666	597,338		
— 1844	206,372	1,221,709	605,906	615,803	572,439	
— 1845	211,732	1,253,878	618,824	635,054		
— 1846	217,653	1,286,408	635,237	651,171	.....	Typhus.
— 1847	223,246	1,320,392	652,073	668,319	.....	Ship Fevers.—Fièvres de navires.
— 1848	228,402	1,354,085	665,621	683,564		
— 1849	233,528	1,387,317	682,254	705,063	.....	Cholera.
— 1850	238,768	1,421,844	695,625	726,219		
— 1851†	244,221	1,455,910	709,790	746,120	†746,851	
— 1852	249,870	1,491,509	724,078	767,431		
— 1853	256,172	1,527,992	738,724	789,267		
— 1854	262,612	1,564,810	758,194	806,616	.....	Cholera.
— 1855	268,931	1,601,979	775,831	826,148		
— 1856	275,064	1,640,498	792,025	848,473		
— 1857	281,119	1,678,821	808,360	870,461		
— 1858	287,511	1,718,423	824,954	893,469		
— 1859	293,658	1,759,612	842,102	917,510		
— 1860	300,120	1,801,588	858,693	942,895	†943,253	
— 1861	307,047	1,844,444	876,059	968,385		
— 1862	314,364	1,889,181	895,467	993,714		
— 1863	321,390	1,934,726	915,110	1,019,616		
— 1864	328,592	1,979,610	937,264	1,042,346		
— 1865	336,073	2,024,114	959,454	1,064,660		
— 1866	342,900	2,066,927	979,902	1,087,025		
— 1867	349,692	2,110,684	1,001,799	1,108,885		
— 1868	356,663	2,154,467	1,023,146	1,131,321		
— 1869	364,195	2,198,387	1,043,367	1,155,020		
— 1870	372,005	2,242,147	1,064,643	1,177,504	1,019,887	
— 1871	380,327	2,286,877	1,085,577	1,201,300		
— 1872	389,372	2,333,593	1,111,875	1,221,718		
— 1873	398,494	2,381,441	1,136,246	1,245,195		
— 1874	407,418	2,431,153	1,165,124	1,266,029		
— 1875	415,762	2,484,089	1,194,806	1,289,283		

\* The deaths of Immigrants on board and at the Quarantine at Grosse-Île are not included.

\* Les morts des Immigrants à bord et sur la Grosse Île (Quarantaine), ne sont point comprises.

† The figures of the populations of 1851 and 1860 are somewhat in excess of the real numbers; inasmuch as they include both the absents according to the *de jure* system, and the presents as per the *de facto* system.

† Les chiffres des populations de 1851 et 1860 sont exagérés, attendu qu'on a compté dans l'énumération et les absents de la *population de droit* et les présents de la *population de fait*.

TABLE II.—Statement of the accumulated excess of Births over Deaths of the Catholic Population of the Province of Quebec, by Decennial and Centennial periods, from its early Settlement to the year 1875.

TABLEAU II.—Etat, par périodes Décennales et Centennales de l'excédant accumulé des Naissances sur les Décès de la Population Catholique de la Province de Québec, depuis l'origine jusqu'à 1875.

Decennial Periods.—Périodes Décennales.					Centennial Periods.—Périodes Centennales.			
Years. Années.	Accumul. Marriages. Mariages accumulés	Accumul. Births. Nais'ances accumul's.	Accumul. Deaths. Décès accumulés	Excess of Births. Excédant Nais'ances	Marriages.	Births.	Deaths.	Excess of Births.
					Mariages.	Nais'ances	Décès.	Excédant Nais'ances
..... 1610			19					
1610 à 1620	1	1	29					
1620 — 1630	3	7	40					
1630 — 1640	26	73	92					
1640 — 1650	91	285	202	83				
1650 — 1660	334	1,022	432	590				
1660 — 1670	1,024	3,048	907	2,141				
1670 — 1680	1,582	7,141	1,607	5,534				
1680 — 1690	2,561	11,773	3,570	8,203				
1690 — 1700	3,913	18,663	5,782	12,881	3,913	18,663	5,782	12,881
1700 — 1710	5,373	27,969	9,683	18,286				
1710 — 1720	7,506	39,923	14,898	25,025				
1720 — 1730	10,405	55,644	21,805	33,839				
1730 — 1740	14,074	77,723	31,809	45,914				
1740 — 1750	19,031	104,277	47,093	57,184				
1750 — 1760	25,464	138,251	68,858	69,393				
1760 — 1770	33,380	183,857	92,521	91,336				
1770 — 1780	42,370	240,313	122,683	117,630				
1780 — 1790	53,300	308,634	158,300	150,334				
1790 — 1800	68,312	398,388	201,685	196,703	68,312	398,388	201,685	196,703
1800 — 1810	87,403	513,461	260,827	252,634				
1810 — 1820	112,633	659,567	332,623	326,944				
1820 — 1830	145,077	855,742	427,562	428,180				
1830 — 1840	185,949	1,103,924	553,052	550,872				
1840 — 1850	238,768	1,421,844	695,625	726,219				
1850 — 1860	300,120	1,801,588	858,693	942,895				
1860 — 1870	372,005	2,242,147	1,064,643	1,177,504				
1870 — 1875	415,762	2,484,089	1,194,806	1,289,283	415,762	2,484,089	1,194,806	1,289,283

XVIIth CENTURY.

XVIIe SIÈCLE.

XVIIth and XVIIIth CENTURIES.

XVIIe et XVIIIe SIÈCLES.

FROM 1608 TO 1875 INCLUSIVE.

DE 1608 À 1875 INCLUSIVEMENT.



---

---

SECOND PART.

---

SECONDE PARTIE.

---

TABLE III.

Statement, by territorial circumscriptions, of the movement of the Catholic Population of the Province of Quebec, from its early Settlement to the year 1875.

---

TABLEAU III.

Etat, par circonscriptions territoriales, du mouvement de la Population Catholique de la Province de Québec, depuis l'origine jusqu'à l'année 1875.

---

---

TABLE III.—Statement by territorial circumscription of the movement of the Catholic Population of the Province of Quebec, from its early Settlement to the year 1875.

Localities or Counties. — Lieux ou Comtés.	YEARS.				ANNÉES.			
	Marria- ges.	Births.	Deaths.	Excess of Births	Marria- ges.	Births.	Deaths.	Excess of Births
	Maria- ges.	Nais- sances.	Décès.	Excéd. Nais'ces	Maria- ges.	Nais- sances.	Décès.	Excéd. Nais'ces
Quebec.....								
	1610				1611			
Quebec.....							1	1
	1615				1616			
Quebec.....							2	-2
	1620				1621			
Quebec.....			1	-1	1	1	1	
	1625				1626			
Quebec.....	1	2		-1	1	1	1	
	1630				1631			
Quebec.....						1		1
	1635				1636			
Quebec..... } Cities.—Villes {	3	4	3	1	1	6	2	4
Trois-Rivières } Cities.—Villes {			10	-10			15	-15
Total.....	3	4	13	-9	1	6	17	-11
	1640				1641			
Quebec..... } Cities.—Villes {	3	18	1	17	3	15	6	9
Trois-Rivières } Cities.—Villes {		3	1	2		1	2	-1
Total.....	3	21	2	19	3	16	8	8

TABLEAU III. — Etat, par circonscriptions territoriales, du mouvement de la Population Catholique de la Province de Québec, depuis l'origine jusqu'à l'année 1875.

YEARS.				ANNÉES.							
—				1608				1609			
Marria- ges.	Births.	Deaths.	Excess of Births	Marria- ges.	Births.	Deaths.	Excess of Births	Marria- ges.	Births.	Deaths.	Excess of Births
Maria- ges.	Nais- sances.	Décès.	Excéd. Nais'ces	Maria- ges.	Nais- sances.	Décès.	Excéd. Nais'ces	Maria- ges.	Nais- sances.	Décès.	Excéd. Nais'ces
						3	-3			16	-16
1612				1613				1614			
1617				1618				1619			
		2	-2	1		1	-1		1	3	-2
1622				1623				1624			
1627				1628				1629			
	1	4	-3					1	1	1	
1632				1633				1634			
1637				1638				1639			
6	7	1	6	3	9	1	8	5	13	4	9
	1	7	-6			1	-1		2	5	-3
6	8	8		3	9	2	7	5	15	9	6
1642				1643				1644			
3	6	6		1	13	1	12	4	9	5	4
	3		3		2	4	-2		1	4	-3
3	9	6	3	1	15	5	10	4	10	9	1

TABLE III.—Statement by territorial circumscriptions of the movement of the Catholic Population of the Province of Quebec, from its early Settlement to the year 1875.—(Continued.)

Localities or Counties. — Lieux ou Comtés.	YEARS.				ANNÉES.			
	1645.				1646.			
	Mar-riages.	Births.	Deaths	Excess of Births	Mar-riages.	Births.	Deaths	Excess of Births
	Ma-ri-ages.	Nais-sances.	Décès.	Excéd't Nais'ces	Ma-ri-ages.	Nais-sances.	Décès.	Excéd't Nais'ces
Québec.....	4	7	1	6	4	14	15	—1
Trois-Rivières.. } Cities.-Villes {	.....	3	.....	3	.....	2	.....	2
Montréal.....	.....	.....	.....	.....	.....	.....	.....	.....
Québec.....	.....	.....	.....	.....	.....	.....	.....	.....
Total.....	4	10	1	9	4	16	15	1
	1650.				1651.			
Québec.....	7	27	6	21	8	19	4	15
Trois-Rivières.. } Cities.-Villes {	.....	9	.....	9	.....	5	8	—3
Montréal.....	2	3	4	—1	2	5	4	1
Québec.....	.....	4	.....	4	.....	5	.....	5
Total.....	9	43	10	33	10	34	16	18
	1655.				1656.			
Québec.....	17	50	7	43	20	60	12	48
Trois-Rivières.. } Cities.-Villes {	3	13	7	6	5	11	2	9
Montréal.....	2	13	5	8	1	13	6	7
Québec.....	.....	5	.....	5	.....	.....	.....	.....
Montmorency.....	.....	.....	.....	.....	.....	.....	.....	.....
Total.....	22	81	19	62	26	84	20	64
	1660.				1661.			
Québec.....	14	62	16	46	18	45	25	20
Trois-Rivières.. } Cities.-Villes {	.....	15	8	7	3	15	5	10
Montréal.....	10	36	23	13	3	35	18	17
Québec.....	.....	.....	.....	.....	.....	3	.....	3
Montmorency.....	.....	.....	.....	.....	7	16	2	14
Total.....	24	113	47	66	31	114	50	64
	1665.				1666.			
Québec.....	48	67	18	49	18	76	24	52
Trois-Rivières.. } Cities.-Villes {	1	6	7	—1	2	4	2	2
Montréal.....	13	40	17	23	11	53	23	30
Québec.....	.....	8	.....	8	.....	15	.....	15
Montmorency.....	12	57	12	45	4	58	5	53
Chambly.....	.....	.....	.....	.....	.....	.....	.....	.....
Total.....	74	178	54	124	35	206	54	152



TABLEAU III.—Etat, par circonscriptions territoriales, du mouvement de la Population Catholique de la Province de Québec, depuis l'origine jusqu'à l'année 1875.—(Suite.)

YEARS.				ANNÉES.							
1647.				1648.				1649.			
Marriages.	Births.	Deaths.	Excess of Births.	Marriages.	Births.	Deaths.	Excess of Births.	Marriages.	Births.	Deaths.	Excess of Births.
Ma-riages.	Nais-sances.	Décès.	Excéd't Nais'ces	Ma-riages.	Nais-sances.	Décès.	Excéd't. Nais'ces	Ma-riages.	Nais-sances.	Décès.	Excéd't Nais'ces
13	17	11	6	10	23	18	5	9	22	12	10
.....	2	.....	2	.....	6	4	2	.....	10	4	6
2	.....	.....	.....	2	1	2	-1	1	9	5	4
.....	.....	.....	.....	1	.....	.....	1	.....	2	.....	2
15	19	11	8	12	31	24	7	10	43	21	22
1652.				1653.				1654.			
16	26	5	21	16	40	13	27	18	42	12	30
.....	10	.....	10	.....	2	.....	2	.....	3	.....	4
1	4	3	1	.....	4	2	2	14	7	5	2
.....	6	.....	6	.....	5	.....	5	.....	4	.....	4
17	46	8	38	16	51	15	36	35	64	24	40
1657.				1658.				1659.			
13	52	22	30	15	60	11	49	22	52	19	33
5	17	4	13	2	14	1	13	4	17	4	13
4	13	6	7	18	16	6	10	10	22	8	14
.....	1	.....	1	.....	.....	.....	.....	.....	.....	.....	.....
22	83	32	51	35	90	18	72	36	91	31	60
1662.				1663.				1664.			
24	45	14	31	29	46	18	28	20	66	9	57
2	13	2	11	7	5	2	3	5	20	6	14
4	41	15	26	12	42	6	36	7	32	11	21
.....	2	.....	2	.....	8	.....	8	.....	14	.....	14
9	43	3	40	19	42	9	33	6	72	12	60
39	144	34	110	67	143	35	108	38	204	38	166
1667.				1668.				1669.			
48	84	15	69	67	77	16	61	78	129	36	93
9	12	2	10	1	5	3	2	.....	7	.....	7
11	47	15	32	15	48	7	41	10	53	13	40
.....	12	.....	12	.....	16	.....	16	.....	13	.....	13
7	72	1	71	1	64	5	59	37	85	12	73
.....	.....	.....	.....	.....	1	.....	1	.....	1	.....	1
75	227	33	194	84	211	31	180	125	288	61	227



TABLEAU III.—Etat, par circonscriptions territoriales, du mouvement de la Population Catholique de la Province de Québec, depuis l'origine jusqu'à l'année 1875.—(Suite.)

YEARS.				ANNÉES.							
1672				1673				1674			
Mar-riages.	Births.	Deaths.	Excess of Births.	Mar-riages.	Births.	Deaths.	Excess of Births.	Mar-riages.	Births.	Deaths.	Excess of Births.
Ma-riages.	Nais'ces	Décès.	Excéd. Nais'ces	Ma-riages.	Nais'ces	Décès.	Excéd. Nais'ces	Ma-riages.	Nais'ces	Décès.	Excéd. Nais'ces
30	178	18	160	47	193	24	169	10	174	36	138
3	12	2	10	1	23	5	18	1	12	1	11
21	68	13	55	5	68	16	52	10	62	10	52
.....	20	.....	20	.....	32	.....	32	.....	18	.....	18
11	101	19	82	9	102	17	85	9	105	5	100
3	13	5	8	4	25	4	21	.....	23	.....	23
.....	5	.....	5	.....	16	.....	16	.....	19	.....	19
.....	4	4	.....	1	7	2	5	.....	8	2	6
.....	.....	.....	.....	.....	.....	.....	.....	1	3	.....	3
68	401	61	340	67	466	68	398	31	424	54	370
1677				1678				1679			
20	128	43	85	20	181	21	160	9	107	15	92
1	13	4	9	.....	16	.....	16	2	15	2	13
5	45	10	35	7	50	20	30	9	34	14	20
.....	15	.....	15	.....	21	.....	21	1	22	2	20
4	79	27	52	15	89	17	72	21	85	12	73
3	26	1	25	.....	17	2	15	5	8	2	6
3	34	6	28	.....	25	2	23	.....	14	.....	14
1	9	.....	9	2	7	.....	7	1	10	.....	10
3	14	2	12	2	33	8	25	.....	18	7	11
3	6	4	2	1	12	1	11	3	11	3	8
.....	.....	.....	.....	.....	.....	.....	.....	.....	16	1	15
.....	.....	.....	.....	.....	.....	.....	.....	.....	4	.....	4
.....	.....	.....	.....	.....	.....	.....	.....	.....	3	.....	3
.....	.....	.....	.....	.....	.....	.....	.....	.....	1	4	3
.....	.....	.....	.....	.....	.....	.....	.....	.....	8	1	8
.....	.....	.....	.....	.....	.....	.....	.....	.....	8	.....	8
.....	.....	.....	.....	.....	.....	.....	.....	.....	8	.....	8
43	369	97	272	47	451	71	380	53	367	59	308
1682				1683				1684			
12	68	18	50	12	65	20	45	11	53	33	20
4	14	6	8	4	19	5	14	.....	14	9	5
5	39	20	19	10	36	6	30	10	42	12	30
4	31	14	17	5	41	8	33	1	43	19	24
19	101	35	66	22	107	35	72	26	90	33	57
.....	29	7	22	3	21	6	15	3	20	3	17
3	15	1	14	1	29	4	25	3	18	3	15
1	10	1	9	2	15	1	14	2	12	12	.....
1	17	.....	17	1	23	8	15	2	25	13	12
1	13	3	10	2	15	5	10	3	21	1	20
1	31	6	25	5	32	7	25	1	31	6	25
5	31	2	29	4	20	17	3	5	15	12	3
1	21	.....	21	2	20	15	5	2	29	10	19
.....	5	1	4	1	22	4	18	.....	.....	.....	.....
3	16	2	14	.....	9	2	7	.....	14	1	13
.....	.....	.....	.....	.....	1	.....	1	.....	.....	.....	.....
2	41	4	37	2	19	3	16	1	10	2	8
62	482	120	362	76	494	146	348	70	437	169	268



TABLEAU III.—État, par circonscriptions territoriales, du mouvement de la Population Catholique de la Province de Québec, depuis l'origine jusqu'à l'année 1875.—(Suite.)

YEARS.				ANNÉES.							
1887.				1888.				1889.			
Marriages.	Births.	Deaths.	Excess of Births.	Marriages.	Births.	Deaths.	Excess of Births.	Marriages.	Births.	Deaths.	Excess of Births.
—	—	—	—	—	—	—	—	—	—	—	—
Ma-riages.	Nais-sances.	Décès.	Excédant Nais'ces	Ma-riages.	Nais-sances.	Décès.	Excédant Nais'ces	Ma-riages.	Nais-sances.	Décès.	Excédant Nais'ces
24	90	91	— 1	27	63	37	26	28	96	41	55
4	15	27	—12	1	19	10	9	2	16	14	2
10	45	79	—34	18	57	59	—2	21	67	32	35
7	36	24	12	3	34	19	15	13	48	22	26
31	86	60	26	31	99	39	60	29	83	34	49
4	26	32	— 6	13	27	17	10	7	35	13	22
2	9	7	2	3	3	3	—	—	—	1	—1
1	13	13	—	4	11	6	5	5	16	5	11
4	23	41	—18	7	17	17	—	3	19	10	9
6	14	20	— 6	8	18	20	—2	10	14	5	9
7	25	34	— 9	10	25	15	10	8	22	10	12
16	47	14	33	6	33	15	18	9	29	13	16
—	13	21	— 8	10	9	6	3	2	19	12	7
5	20	7	13	—	—	—	—	—	—	—	—
—	—	—	—	—	13	2	11	1	12	6	6
—	—	—	—	—	2	—	2	—	—	—	—
2	15	1	14	—	—	—	—	—	—	—	—
—	5	—	5	3	4	8	—4	2	6	2	4
—	—	—	—	—	—	—	—	—	—	—	—
123	482	471	11	144	434	273	161	140	482	220	262

1892.				1893.				1894.			
Marriages.	Births.	Deaths.	Excess of Births.	Marriages.	Births.	Deaths.	Excess of Births.	Marriages.	Births.	Deaths.	Excess of Births.
—	—	—	—	—	—	—	—	—	—	—	—
Ma-riages.	Nais-sances.	Décès.	Excédant Nais'ces	Ma-riages.	Nais-sances.	Décès.	Excédant Nais'ces	Ma-riages.	Nais-sances.	Décès.	Excédant Nais'ces
22	114	32	82	16	142	42	100	42	123	44	79
2	19	7	12	2	3	3	—	1	15	—	15
10	101	27	74	12	98	41	57	24	100	31	69
7	42	10	32	5	49	6	43	20	60	13	47
23	98	34	64	11	117	32	85	33	109	30	79
4	29	11	18	4	26	10	16	6	36	8	28
—	5	4	1	2	2	1	1	—	4	1	3
3	18	3	15	1	13	1	12	2	14	9	5
4	17	5	12	9	20	4	16	2	27	18	9
1	7	2	5	1	9	4	5	4	9	17	—8
8	34	9	25	3	29	2	27	8	31	6	25
3	33	11	22	5	25	6	19	5	39	4	35
2	8	—	8	—	11	1	10	2	6	4	2
4	15	3	12	7	12	2	10	2	12	1	11
3	23	5	18	3	17	7	10	1	20	4	16
—	2	—	2	—	2	—	2	—	—	—	—
—	—	—	—	—	1	—	1	3	12	5	7
2	9	2	7	2	7	—	7	2	10	1	9
—	—	—	—	2	—	—	—	—	—	—	—
98	574	165	409	85	583	162	421	157	627	196	431



TABLEAU III.—Etat, par circonscriptions territoriales, du mouvement de la Population Catholique de la Province de Québec, depuis l'origine jusqu'à l'année 1875.—(Suite.)

YEARS.				ANNÉES.							
1697.				1698.				1699.			
Mar-riages.	Births.	Deaths.	Excess of Births.	Mar-riages.	Births.	Deaths.	Excess of Births.	Mar-riages.	Births.	Deaths.	Excess of Births.
Ma-riages.	Nais-sances.	Décès.	Excé-dant Nais'ces	Ma-riages.	Nais-sances.	Décès.	Excé-dant Nais'ces	Ma-riages.	Nais-sances.	Décès.	Excé-dant Nais'ces
20	117	40	77	35	126	45	81	26	126	73	53
2	17	7	10	5	18	10	8	2	11	13	-2
23	139	26	113	26	169	38	122	39	136	115	21
8	70	8	62	12	64	18	46	22	100	30	70
12	113	22	91	31	125	31	94	29	154	83	71
7	30	10	20	9	41	11	30	6	23	13	10
1	2		2		3		3		4		2
1	16	11	5	4	18	2	16	4	23	7	16
4	22	4	18	5	25	7	18	5	24	10	14
3	15		15	9	22		22	3	23	8	15
7	42	10	32	13	31	7	24	11	37	17	20
15	53	6	47	11	48	14	34	1	43	28	15
2	3	1	2	1	15	6	9	3	10	2	8
3	16	9	7	1	11	2	9	4	15	5	10
2	28	5	23	3	20	4	16	11	36	12	24
									4		8
1	8	3	5	5	19	6	13	4	16	13	3
6	20	1	19	3	21	7	14	1	21	11	10
	10		10	3	30	5	25	2	29	13	16
117	721	163	558	186	797	213	584	173	835	463	372
1702.				1703.				1704.			
16	128	144	-16	30	89	179	-99	25	120	33	87
5	30	5	25	1	24	12	12	2	18	16	2
15	148	43	105	23	94	215	-121	25	150	38	112
11	106	42	64	19	63	202	-139	18	119	21	98
22	127	49	78	39	100	191	-91	18	153	25	128
6	28	2	26	3	23	23		3	38	4	34
1	3	1	2	1	5		5		6		6
3	24	4	20	3	16	7	9	1	21	3	18
2	33	6	27	3	34	24	10	6	41	6	35
1	33	9	24	4	26	38	-12	6	56	10	46
7	39	18	21	7	27	44	-17	6	64	11	53
5	43	11	32	8	37	18	19	5	34	17	17
3	25	4	21						6	1	5
4	18	7	11	5	18	4	14	6	22	7	15
3	36	8	28	2	24	21	3	5	43	9	34
2	13	4	9		6	1	5	1	9	1	8
5	28	7	21	2	19	22	-3	6	31	5	26
4	34	2	32	1	21	6	15	4	29	2	27
4	36	9	27	2	30	39	-9	3	44	8	36
					2		2				
1	3	2	1	1	2	15	-13		8	4	4
4	16	2	14	1	20	18	2	3	36	5	31
								2	19	5	14
124	951	379	572	135	630	1,079	-399	145	1,067	231	83

TABLE III.—Statement by territorial circumscriptions of the movement of the Catholic Population of the Province of Quebec, from its early Settlement to the year 1875.—(Continued.)

Localities or Counties. — Lieux ou Comtés.	YEARS.				ANNÉES.			
	1705				1706			
	Mar- riages.	Births.	Deaths	Excess of Births	Mar- riages.	Births.	Deaths	Excess of Births
— — —	— — —	— — —	— — —	— — —	— — —	— — —	— — —	— — —
	Ma- riages.	Nais- sances.	Décès.	Excéd. Nais- sances.	Ma- riages.	Nais- sances.	Décès.	Excéd. Nais- sances.
Québec .....	15	111	37	74	28	133	51	82
Trois-Rivières } Cities.--Villes. {	1	29	6	23	5	32	12	20
Montréal.....	25	131	60	71	32	154	66	88
Québec.....	13	89	22	67	12	107	40	67
Montmorency .....	12	86	33	53	34	133	38	95
Chambly.....	1	19	7	12	8	28	10	18
Richelieu .....	1	6	1	5				
Laprairie .....	2	10		10	3	16		16
Hochelaga.....	3	30	4	26	6	32	11	21
Jacques-Cartier .....	9	42	13	29	4	36	9	27
Portneuf .....	10	36	2	34	3	56	14	42
Champlain .....	14	44	7	37	3	38	17	21
L'Assomption .....	2	10	1	9	2	17	5	12
Lévis.....	4	25	7	18	8	33	9	24
Montmagny .....	6	38	7	31	2	25	2	23
L'Islet.....	5	6	5	1		10		10
Verchères .....	7	23	7	16	5	23	7	16
Kamouraska.....					3	33	5	28
Charlevoix.....								
Bellechasse .....	7	26	5	21	2	33	3	30
Rimouski.....						3		3
Lotbinière .....			1				1	-1
Laval.....	6	19	1	18	1	32	2	30
Berthier.....	1	7		7	1	12	1	11
Total.....	144	788	226	562	162	986	303	683



TABLEAU III. — Etat, par circonscriptions territoriales, du mouvement de la Population Catholique de la Province de Québec, depuis l'origine jusqu'à l'année 1875.—(Suite.)

YEARS.				ANNÉES.							
1707				1708				1709			
Marriages.	Births.	Deaths.	Excess of Births.	Marriages.	Births.	Deaths.	Excess of Births.	Marriages.	Births.	Deaths.	Excess of Births.
—	—	—	—	—	—	—	—	—	—	—	—
Marriages.	Nais-sances.	Décès.	Excéd. Nais-sances.	Marriages.	Nais-sances.	Décès.	Excéd. Nais-sances.	Marriages.	Nais-sances.	Décès.	Excéd. Nais-sances.
23	113	46	67	23	128	71	57	17	114	49	65
2	24	4	20	2	24	18	6	10	24	7	17
15	144	64	80	19	154	124	30	21	145	62	83
12	105	37	68	19	118	48	70	13	108	53	55
17	130	38	92	17	119	55	64	29	120	50	70
1	52	10	42	4	34	19	15	3	28	12	16
				4	15	6	9	1	9	4	5
1	19	1	18		20	12	8	2	23	5	18
3	32	12	20	5	27	14	13	5	42	15	27
2	30	5	25	3	23	8	15	2	38	8	30
4	52	7	45	12	52	9	43	11	52	23	29
5	43	8	35	10	38	27	11	5	31	16	15
2	17	3	14	1	17	3	14	1	8		8
4	21	5	16	4	27	16	11	4	31	11	20
3	54	10	44	1	34	18	16	4	37	19	18
	9	1	8		20		20	2	11	4	7
4	35	15	20	9	32	14	18	8	41	12	29
5	32	4	28	2	34	7	27	3	28	20	8
3	28	9	19	5	33	5	28	3	31	5	26
	1		1		3		3		3		3
1	7	1	6		10	3	7		4		4
4	30		30	2	34	3	31	1	19		16
					17	5	12	2	12	1	11
111	978	280	698	142	1,013	485	528	147	959	379	580

TABLE III.—Statement by territorial circumscriptions of the movement of the Catholic Population of the Province of Quebec, from its early Settlement to the year 1875.—(Continued.)

Localities or Counties.  Lieux ou Comtés.	YEARS.				ANNÉES.			
	1710.				1711.			
	Mar- riages.	Births.	Deaths	Excess of Births	Mar- riages.	Births.	Deaths.	Excess of Births
Ma- riages.	Nais- sances.	Décès.	Excéd. Nais'ces	Ma- riages.	Nais- sances.	Décès.	Excéd. Nais'ces	
Québec .....	28	121	53	68	31	87	99	—12
Trois-Rivières } Cities.—Villes. }	2	37	14	23	4	26	14	12
Montréal..... }	25	136	47	89	23	141	65	76
Québec.....	18	121	40	81	16	101	120	—19
Montmorency.....	38	142	44	98	33	141	42	99
Chambly .....	11	42	8	34	10	37	17	20
Richelieu.....		8	2	6	3	13	4	9
Laprairie .....	3	23	5	18	4	22	4	18
Hochelaga.....	8	38	9	29	12	43	21	22
Jacques-Cartier .....	2	16	7	9	4	31	12	19
Portneuf.....	6	63	19	44	5	74	35	39
Champlain .....	15	41	11	30	5	40	12	28
L'Assomption.....	2	29	3	26	2	35	6	29
Lévis .....	5	28	9	19	2	24	7	17
Montmagny .....	5	38	10	28	3	40	17	23
L'Islet.....	2	21	3	18	6	4	3	1
Verchères.....	8	31	9	22	12	39	11	28
Kamouraska.....	7	25	5	20	2	20	7	13
Charlevoix .....								
Bellechasse.....	3	21	8	13	2	41	6	35
Rimouski.....		1		1				
Lotbinière.....		2	2		1	5	1	4
Laval.....	1	23	3	20	3	24	1	23
Berthier .....		16	4	12	3	14	3	11
Témiscouata.....								
Maskinongé.....								
Total.....	189	1,023	315	708	186	1,002	507	495

TABLEAU III.—État, par circonscriptions territoriales, du mouvement de la Population Catholique de la Province de Québec, depuis l'origine jusqu'à l'année 1875.—(Suite.)

YEARS.				ANNÉES.							
1712.				1713.				1714.			
Marriages.	Births.	Deaths.	Excess of Births.	Marriages.	Births.	Deaths.	Excess of Births.	Marriages.	Births.	Deaths.	Excess of Births.
Ma- riages.	Nais- sances.	Décès.	Excéd. Nais'ces	Ma- riages.	Nais- sances.	Décès.	Excéd. Nais'ces	Ma- riages.	Nais- sances.	Décès.	Excéd. Nais'ces
48	128	36	92	35	127	45	82	24	150	152	— 2
2	29	6	23	4	29	6	23	2	33	18	15
38	144	66	78	31	179	99	80	22	182	158	24
50	129	38	91	14	122	38	84	8	133	146	—13
19	146	43	103	20	130	39	91	16	146	97	49
10	29	10	19	6	44	10	34	5	36	26	10
1	18	7	11	2	21	7	14	2	17	10	7
5	24	5	19	2	34	11	23	6	25	18	7
5	50	12	38	6	41	11	30	5	42	32	10
3	33	13	20	7	33	17	16	3	51	18	33
6	38	28	10	14	80	23	57	8	63	37	26
9	52	13	39	6	35	16	19	5	47	15	32
7	37	4	33	3	50	17	33	6	36	20	16
5	25	15	10	6	30	20	10	7	24	13	11
5	51	8	43	6	37	9	28	5	45	33	12
1	17	7	10	1	27	1	26	3	8	4	4
3	16	5	11	5	18	11	7	6	36	19	17
6	26	8	18	4	29	6	23	3	23	16	7
5	26	8	18	1	30	11	19	6	33	27	6
	4	1	3		2		2		4		4
1	11	5	6		3		3	1	7	9	—2
3	25	1	24	3	23	3	20	3	37	2	35
1	24	6	18	2	22	5	17				
					1		1				
									1	1	
233	1,082	345	737	181	1,147	405	742	146	1,179	871	308

TABLE III.—Statement by territorial circumscriptions of the movement of the Catholic Population of the Province of Quebec, from its early Settlement to the year 1875.—(Continued.)

Localities or Counties.  Lieux ou Comtés.	YEARS.				ANNÉES.			
	1715				1716			
	Mar- riages. — Ma- riages.	Births. — Nais'ces	Deaths — Décès.	Excess of Births — Excéd. Nais'ces	Mar- riages. — Ma- riages.	Births. — Na s'ces	Deaths — Décès.	Excess of Births — Excéd. Nais'ces
Québec .....	45	136	112	24	49	154	71	83
Trois-Rivières } Cities.—Villes }	2	9	11	—2	7	24	7	17
Montréal.....	30	163	94	69	27	175	136	39
Québec.....	24	111	87	24	18	119	30	89
Montmorency.....	27	124	78	46	35	145	51	94
Chambly.....	8	46	28	18	7	58	35	23
Richelieu.....	4	38	17	21	10	39	6	33
Laprairie.....	3	27	14	13	4	23	10	13
Hochelaga.....	6	51	14	37	9	42	15	27
Jacques-Cartier.....	7	46	12	34	13	47	9	38
Portneuf.....	4	77	30	47	14	61	16	45
Champlain.....	12	45	14	31	9	54	21	33
L'Assomption.....	10	26	9	17	.....	36	9	27
Lévis.....	2	29	10	19	4	27	7	20
Montmagny.....	1	11	20	—9	6	12	3	9
L'Islet.....	.....	14	2	12	.....	14	1	13
Verchères.....	3	35	9	26	2	22	11	11
Kamouraska.....	.....	9	2	7	2	23	11	12
Charlevoix.....	.....	.....	.....	.....	.....	.....	.....	.....
Bellechasse.....	4	26	33	—7	11	30	8	22
Rimouski.....	.....	.....	.....	.....	1	2	.....	2
Lotbinière.....	2	7	2	5	.....	12	1	11
Laval.....	5	45	3	42	3	41	4	37
Berthier.....	1	23	8	15	3	40	12	28
Témiscouata.....	.....	1	.....	1	.....	.....	.....	.....
Maskinongé.....	2	14	9	5	1	13	4	9
Yamaska.....	2	14	10	4	5	15	4	11
Nicolet.....	.....	.....	.....	.....	.....	1	.....	1
Total.....	204	1,127	628	499	240	1,229	482	747

TABLEAU III. — Etat, par circonscriptions territoriales, du mouvement de la Population Catholique de la Province de Québec, depuis l'origine jusqu'à l'année 1875.—(Suite.)

YEARS.				ANNÉES.							
1717				1718				1719			
Mar- riages.	Births.	Deaths	Excess of Births	Mar- riages.	Births.	Deaths	Excess of Births	Mar- riages.	Births.	Deaths	Excess of Births
Ma- riages.	Nais' ces	Décès.	Excéd. Nais' ces	Ma- riages.	Nais' ces	Décès.	Excéd. Nais' ces	Ma- riages.	Nais' ces	Décès.	Excéd. Nais' ces
37	147	146	1	49	144	68	76	40	145	67	78
4	15	14	1	1	17	12	5	2	15	9	6
27	160	102	58	57	195	98	97	34	207	106	101
18	113	77	36	19	104	30	74	27	109	25	84
23	129	54	75	37	140	71	69	23	136	28	108
7	59	23	36	12	59	19	40	9	61	29	32
.....	18	4	14	18	37	10	27	1	10	3	7
7	30	10	20	8	26	5	21	6	35	11	24
11	66	27	39	9	59	22	37	13	67	19	48
5	88	19	69	11	39	9	30	4	57	15	42
3	78	22	56	8	57	24	33	6	67	18	49
6	51	13	38	7	47	12	35	9	51	7	44
4	31	12	19	7	39	13	26	8	50	9	41
5	25	7	18	6	23	17	6	7	31	8	23
2	15	3	12	.....	6	2	4	3	16	4	12
.....	15	1	14	.....	7	3	4	1	14	1	13
16	59	28	31	15	68	21	47	12	101	27	74
1	15	15	.....	5	20	8	12	3	29	11	18
.....	.....	.....	.....	.....	.....	.....	.....	.....	.....	.....	.....
2	31	10	21	5	33	5	28	4	34	9	25
.....	8	.....	8	1	4	1	3	.....	3	.....	3
2	32	15	17	5	24	19	5	10	35	10	25
2	16	5	11	4	27	6	21	8	30	2	28
8	40	15	25	3	28	6	22	6	17	6	11
.....	.....	.....	.....	.....	1	.....	1	.....	.....	.....	.....
3	13	4	9	2	10	.....	10	3	8	3	5
7	13	5	8	3	16	5	11	2	16	6	10
.....	2	.....	2	.....	2	1	1	1	2	.....	2
200	1,269	631	638	292	1,232	487	745	242	1,346	433	913

TABLE III.—Statement by territorial circumscriptions of the movement of the Catholic Population of the Province of Quebec, from its early Settlement to the year 1875.—(Continued.)

Localities or Counties. Lieux ou Comtés.	YEARS.				ANNÉES			
	1720.				1721.			
	Mar- riages. Ma- riages.	Births. Nais- sances.	Deaths Décès.	Excess of Births Excéd't Nais'ces	Mar- riages Ma- riages.	Births. Nais- sances.	Deaths Décès.	Excess of Births Excéd't Nais'ces
Québec.....	29	148	69	79	35	156	68	88
Trois-Rivières.. } Cities.-Villes }	3	17	9	8	.....	25	6	19
Montréal.....	24	198	77	121	30	156	90	66
Québec.....	21	120	36	84	14	121	37	84
Montmorency.....	22	146	41	105	26	130	50	80
Chambly.....	15	77	14	63	10	58	19	39
Richelieu.....	6	50	22	28	10	41	26	15
Laprairie.....	4	30	9	21	7	35	4	31
Hochelaga.....	8	56	12	44	5	78	18	60
Jacques-Cartier.....	5	53	24	29	13	83	28	55
Portneuf.....	15	70	23	47	13	85	21	64
Champlain.....	7	49	10	39	9	45	13	32
L'Assomption.....	3	39	12	27	1	31	6	25
Lévis.....	4	26	7	19	2	31	11	20
Montmagny.....	2	8	4	4	3	7	3	4
L'Islet.....	.....	12	1	11	.....	11	4	7
Verchères.....	9	71	17	54	19	53	17	36
Kamouraska.....	8	23	5	18	4	29	8	21
Charlevoix.....	.....	.....	.....	.....	.....	.....	.....	.....
Bellechasse.....	2	43	10	33	8	33	13	20
Rimouski.....	3	4	.....	4	.....	.....	.....	.....
Lotbinière.....	9	28	13	15	13	38	10	28
Laval.....	4	39	3	36	7	42	11	31
Berthier.....	1	9	3	6	5	24	5	19
Témiscouata.....	.....	.....	.....	.....	.....	1	.....	1
Maskinongé.....	1	6	1	5	1	6	2	4
Yamaska.....	1	14	4	10	.....	19	5	14
Nicolet.....	1	5	.....	5	.....	2	.....	2
Deux-Montagnes.....	.....	.....	.....	.....	.....	3	1	2
Total.....	207	1,341	426	915	235	1,343	476	867

TABLEAU III.—Etat, par circonscriptions territoriales, du mouvement de la Population Catholique de la Province de Québec, depuis l'origine jusqu'à l'année 1875.—(Suite.)

YEARS.				ANNÉES.							
1722.				1723.				1724.			
Mar-riages.	Births.	Deaths	Excess of Births	Mar-riages.	Births.	Deaths	Excess of Births	Mar-riages.	Births.	Deaths	Excess of Births
Ma-riages.	Nais-sances.	Décès.	Excéd't Nais'ces	Ma-riages.	Nais-sances.	Décès.	Excéd't Nais'ces	Ma-riages.	Nais-sances.	Décès.	Excéd't Nais'ces
35	168	72	96	36	157	76	81	51	181	95	86
6	10	22	-12	2	19	12	7	1	16	17	-1
35	160	100	60	37	195	128	67	32	161	92	69
23	113	50	63	20	117	25	92	18	125	43	82
24	143	34	109	22	126	36	90	23	132	36	96
26	71	32	39	17	74	38	36	5	61	23	38
2	3	2	1	11	49	25	24	5	68	14	54
12	30	3	27	7	46	2	44	9	31	1	30
13	75	37	38	16	67	25	42	12	71	30	41
18	78	38	40	16	81	38	43	16	91	28	53
13	77	20	57	14	82	21	61	20	79	42	37
8	60	22	38	4	50	13	37	11	65	23	42
6	57	19	38	5	49	18	31	5	54	25	29
10	23	9	14	5	36	18	18	5	35	10	25
5	14	3	11	4	9	2	7	3	15	4	11
1	15	2	13	2	8	1	7	4	9	2	7
7	94	29	65	13	66	31	35	8	102	34	68
5	31	8	23	3	24	2	22	5	16	4	12
.....											
6	47	11	36	12	42	18	24	6	46	8	38
.....											
	3		3		5	1	4		6		6
.....											
6	36	3	33	1	16	13	3	4	22	3	19
1	36	21	15	5	40	16	24	10	39	15	24
4	27	12	15	2	36	10	26	5	39	10	29
.....											
									1		1
.....											
2	5	2	3		9	1	8		6	1	5
3	15	4	11	6	18	1	17	3	27	3	24
1	3		3	2	5	1	4		6	2	4
.....											
	10	19	-9		16	9	7		12	12	
.....											
272	1,404	574	830	262	1,442	581	861	261	1,516	587	929

TABLE III.—Statement by territorial circumscriptions of the movement of the Catholic Population of the Province of Quebec from its early Settlement to the year 1875.—(Continued.)

Localities or Counties. — Lieux ou Comtés.	YEARS.				ANNÉES.			
	1725.				1726.			
	Mar- riages.	Births.	Deaths	Excess of Births	Mar- riages.	Births.	Deaths	Excess of Births
	— — Ma- riages.	— — Nais- sances.	— — Décès.	— — Excé- dant Nais' ces	— — Ma- riages.	— — Nais- sances.	— — Décès.	— — Excé- dant Nais' ces
Québec.....	46	185	96	89	32	186	95	91
Trois-Rivières.. } Cities.-Villes {	4	33	12	21	2	14	20	— 6
Montréal.....	34	178	93	85	40	176	107	69
Québec.....	15	90	41	49	24	118	45	73
Montmorency.....	17	120	47	73	34	143	52	91
Chambly.....	5	57	20	37	3	60	18	42
Richelieu.....	7	33	8	25	3	25	8	17
Laprairie.....	6	33	.....	33	5	35	10	25
Hochelaga.....	12	84	23	61	10	72	19	53
Jacques-Cartier.....	23	101	36	65	15	98	23	75
Portneuf.....	17	77	20	57	10	97	30	67
Champlain.....	10	39	18	21	6	66	18	48
L'Assomption.....	8	58	15	43	8	63	35	28
Lévis.....	3	38	21	17	4	19	6	13
Montmagny.....	4	20	8	12	2	21	9	12
L'Islet.....	1	16	7	9	5	11	11	.....
Verchères.....	11	74	27	47	18	96	17	79
Kamouraska.....	4	17	5	12	8	19	3	16
Charlevoix.....	.....	.....	.....	.....	.....	.....	.....	.....
Bellechasse.....	2	51	14	37	6	48	8	40
Rimouski.....	1	.....	.....	.....	2	1	.....	1
Lotbinière.....	2	21	4	17	2	33	8	25
Laval.....	5	54	18	36	8	37	17	20
Berthier.....	9	33	19	14	.....	.....	.....	.....
Témiscouata.....	.....	.....	.....	.....	.....	1	.....	1
Maskinongé.....	1	3	2	1	1	5	4	1
Yamaska.....	7	21	6	15	6	23	8	15
Nicolet.....	.....	5	1	4	.....	3	1	2
Deux-Montagnes.....	.....	12	3	9	.....	14	5	9
Terrebonne.....	.....	.....	.....	.....	.....	.....	.....	.....
St. Maurice.....	.....	.....	.....	.....	.....	.....	.....	.....
Total.....	254	1,453	564	889	254	1,484	577	907



TABLEAU III.—Etat, par circonscriptions territoriales, du mouvement de la Population Catholique de la Province de Québec, depuis l'origine jusqu'à l'année 1875.—(Suite.)

YEARS.				ANNÉES.							
1727.				1728.				1729.			
Marriages.	Births.	Deaths.	Excess of Births.	Marriages.	Births.	Deaths.	Excess of Births.	Marriages.	Births.	Deaths.	Excess of Births.
Ma-riages.	Nais-sances.	Décès.	Excé-dant Nais'ces	Ma-riages.	Nais-sances.	Décès.	Excé-dant Nais'ces	Ma-riages.	Nais-sances.	Décès.	Excé-dant Nais'ces
63	210	120	90	47	189	103	86	51	277	140	137
5	18	14	4	6	24	10	14	6	36	12	24
36	187	147	40	33	194	138	56	43	221	152	69
28	129	51	78	25	134	49	85	28	139	44	95
40	125	50	75	37	174	65	109	30	141	43	98
10	77	33	44	18	87	49	38	12	89	47	42
6	34	11	23	7	23	14	9	3	21	4	17
1	48	29	19	14	38	16	22	7	42	25	17
8	81	29	52	9	84	38	46	11	83	26	57
11	87	33	54	14	96	47	49	19	108	49	59
14	99	35	64	8	86	28	58	27	103	31	72
13	46	22	24	11	47	30	17	15	75	25	50
8	71	35	36	6	83	36	47	10	81	38	43
5	81	8	23	8	23	11	12	7	39	16	23
5	26	6	20	15	79	35	44	14	62	13	49
5	20	12	8	3	13	7	6	4	12	3	9
17	95	31	64	10	76	26	50	16	81	39	42
6	31	5	26	6	25	6	19	6	30	7	23
9	25	10	15	5	26	6	20	5	18	4	14
5	8	3	5	11	21	11	10	2	29	9	20
2	31	24	7	4	38	13	25	1	6	2	4
2	40	15	25	4	25	10	15	7	33	24	9
1	15	2	13	4	29	17	12	3	28	19	9
2	9	4	5	1	8	3	5	4	21	3	18
2	13	9	4	6	6	34	8	5	1	1	1
7	1	6	6	8	8	3	5	4	10	2	8
12	22	3	19	17	15	2	26	5	31	5	26
1	8	2	6	29	29	29	2	5	5	3	2
				7	4	3	29	4	21	39	-18
							3	1	19	10	9
									5	2	3
315	1,593	744	849	311	1,709	795	914	353	1,867	836	1,031

TABLE III.—Statement by territorial circumscriptions of the movement of the Catholic Population of the Province of Quebec, from its early Settlement to the year 1875.—(Continued.)

Localities or Counties. — Lieux ou Comtés.	YEARS.				ANNÉES.			
	1730				1731			
	Mar- riages.	Births.	Deaths	Excess of Births	Mar- riages.	Births.	Deaths	Excess of Births
	— — Ma- riages.	— — Nais- sances.	— — Décès.	— — Excé- dant Nais'ces	— — Ma- riages.	— — Nais- sances.	— — Décès.	— — Excé- dant Nais'ces
Québec .....	62	269	207	62	36	251	141	110
Trois-Rivières } Cities.—Villes. {	1	20	25	—5	3	26	8	18
Montréal.....	36	219	162	57	52	220	138	82
Québec .....	31	180	107	53	40	149	80	69
Montmorency .....	45	156	63	93	44	151	65	86
Chambly .....	25	85	85	.....	23	107	53	54
Richelieu .....	1	35	28	7	6	39	33	6
Laprairie .....	12	43	42	1	10	56	26	30
Hochelaga .....	11	75	60	15	24	81	29	52
Jacques-Cartier .....	26	117	57	60	21	107	55	52
Portneuf .....	14	89	46	43	16	107	47	60
Champlain .....	12	63	28	35	9	63	28	35
L'Assomption .....	20	84	35	49	15	88	20	68
Lévis .....	5	40	16	24	8	47	31	16
Montmagny .....	19	76	40	36	12	62	35	27
L'Islet .....	5	16	7	9	4	18	7	11
Verchères.....	13	96	37	59	23	78	27	51
Kamouraska .....	8	41	10	31	3	56	8	48
Charlevoix .....	.....	21	4	17	5	24	24	.....
Bellechasse .....	5	27	13	14	5	39	9	30
Rimouski .....	1	7	.....	7	1	6	.....	6
Lotbinière .....	5	34	16	18	10	32	18	14
Laval .....	5	36	19	17	4	31	10	21
Berthier .....	5	43	16	27	4	24	28	—4
Témiscouata.....	.....	.....	.....	.....	.....	1	.....	1
Maskinongé.....	1	6	5	1	1	7	2	5
Yamaska .....	4	23	8	15	9	30	9	21
Nicolet .....	1	3	.....	3	3	7	3	4
Deux-Montagnes.....	7	11	34	—23	7	26	22	4
Terrebonne.....	1	11	2	9	4	18	1	17
St. Maurice.....	1	4	1	3	2	8	3	5
<b>Total.....</b>	<b>382</b>	<b>1,910</b>	<b>1,173</b>	<b>737</b>	<b>404</b>	<b>1,959</b>	<b>960</b>	<b>999</b>

TABLEAU III. — Etat, par circonscriptions territoriales, du mouvement de la Population Catholique de la Province de Québec, depuis l'origine jusqu'à l'année 1875.—(Suite.)

YEARS.				ANNÉES.							
1732				1733				1734			
Marriages.	Births.	Deaths.	Excess of Births	Marriages.	Births.	Deaths.	Excess of Births	Marriages.	Births.	Deaths.	Excess of Births
Ma- riages.	Nais- sances.	Décès.	Excé- dant Nais'ces	Ma- riages.	Nais- sances.	Décès.	Excé- dant. Nais'ces	Ma- riages.	Nais- sances.	Décès.	Excé- dant Nais'ces
46	287	119	168	42	249	345	-96	34	297	92	205
8	24	7	17	2	26	31	-5	7	25	23	2
36	220	142	78	31	220	317	-97	36	238	143	95
25	161	65	96	18	142	136	6	22	158	59	99
29	183	59	124	36	168	163	5	32	187	40	147
18	104	42	62	17	95	82	13	13	103	36	67
5	34	15	19	2	32	23	9	7	36	14	22
8	53	26	27	11	52	49	3	7	62	33	29
13	98	30	68	13	78	97	-19	17	122	35	87
25	107	44	63	22	124	138	-14	25	139	53	86
13	97	31	66	10	103	74	29	17	99	37	62
10	68	29	39	13	73	46	27	11	60	44	16
10	93	15	78	15	97	77	20	21	122	39	83
11	37	10	27	10	35	36	-1	4	36	14	22
13	106	16	90	7	75	72	3	23	85	55	30
4	16	2	14	6	7	11	-4	6	21	2	19
7	98	27	71	17	76	109	-33	12	103	20	83
6	51	5	46	11	61	12	49	10	70	14	56
1	17	7	10	3	22	8	14	5	27	10	17
8	46	18	28	11	62	42	20	18	85	8	77
.....	5	.....	5	2	9	4	5	2	8	.....	8
5	23	15	8	11	28	39	-11	8	33	22	11
4	34	9	25	5	22	37	-15	12	34	16	18
8	23	10	13	2	7	7	.....	.....	.....	.....	.....
.....	.....	.....	.....	1	.....	.....	1	.....	.....	.....	.....
1	4	1	3	2	10	10	.....	1	9	3	6
9	50	11	39	2	29	18	11	9	48	25	23
4	6	2	4	1	9	1	8	.....	5	5	.....
1	39	103	-64	9	28	27	1	4	25	19	6
2	40	19	30	2	15	14	1	4	42	6	36
.....	2	2	.....	.....	.....	.....	.....	2	6	3	3
330	2,126	872	1,254	333	1,955	2,025	-70	369	2,285	870	1,415

TABLE III.—Statement by territorial circumscriptions of the movement of the Catholic Population of the Province of Quebec, from its early Settlement to the year 1875.—(Continued.)

Localities or Counties. — Lieux ou Comtés.	YEARS.				ANNÉES.			
	1735.				1736.			
	Mar- riages.	Births.	Deaths	Excess of Births.	Mar- riages.	Births.	Deaths	Excess of Births.
	Ma- riages.	Nais- sances.	Décès.	Excé- dant Nais'ces	Ma- riages.	Nais- sances.	Décès.	Excé- dant Nais'ces
Québec.....	47	236	133	103	42	256	117	139
Trois-Rivières.. } Cities.-Villes {	2	23	5	18	3	23	12	11
Montréal .....	26	210	94	116	34	193	123	70
Québec .....	22	148	47	101	31	156	60	96
Montmorency.....	32	169	55	114	38	184	65	119
Chambly.....	18	120	27	93	24	146	55	91
Richelieu.....	8	42	20	22	4	49	25	24
Laprairie.....	12	87	18	69	9	96	31	65
Hochelaga.....	17	90	39	51	17	114	40	74
Jacques-Cartier.....	26	131	54	77	16	148	48	100
Portneuf.....	17	103	29	74	18	76	55	21
Champlain.....	12	68	38	30	16	76	28	48
L'Assomption.....	10	97	29	68	12	91	30	61
Lévis.....	9	41	14	27	7	25	10	15
Montmagny.....	14	100	24	76	18	104	48	56
L'Islet.....	7	34	11	23	5	43	14	29
Verchères.....	17	94	23	71	19	94	32	62
Kamouraska.....	12	56	12	44	12	77	30	47
Charlevoix.....	4	31	11	20	8	33	11	22
Bellechasse.....	5	76	21	55	16	72	10	62
Rimouski.....	2	10	3	7	3	9	2	7
Lotbinière.....	11	47	15	32	3	23	1	22
Laval.....	8	36	15	21	3	30	10	20
Berthier.....	1	11	2	9	1	2	3	—1
Témiscouata.....	1	1	.....	1	.....	.....	.....	1
Maskinongé.....	.....	12	2	10	.....	12	2	10
Yamaska.....	8	45	18	27	10	44	17	27
Nicolet.....	3	21	8	13	.....	7	1	6
Deux-Montagnes.....	1	17	8	9	11	20	9	11
Terrebonne.....	6	32	9	23	2	34	4	30
St. Maurice.....	2	7	2	5	1	7	2	5
Chateauguay.....	.....	.....	.....	.....	5	10	.....	10
Beauce.....	.....	.....	.....	.....	.....	.....	.....	.....
Rouville.....	.....	.....	.....	.....	.....	.....	.....	.....
<b>Total.....</b>	<b>360</b>	<b>2,195</b>	<b>786</b>	<b>1,409</b>	<b>388</b>	<b>2,255</b>	<b>895</b>	<b>1,360</b>

TABLEAU III.—Etat, par circonscriptions territoriales, du mouvement de la Population Catholique de la Province de Québec, depuis l'origine jusqu'à l'année 1875.—(Suite.)

YEARS.				ANNÉES.							
1737.				1738.				1739.			
Marriages.	Births.	Deaths.	Excess of Births.	Marriages.	Births.	Deaths.	Excess of Births.	Marriages.	Births.	Deaths.	Excess of Births.
Ma-ri-a-ges.	Nais-sances.	Décès.	Excé-dant Nais'ces	Ma-ri-a-ges.	Nais-sances.	Décès.	Excé-dant Nais'ces	Ma-ri-a-ges.	Nais-sances.	Décès.	Excé-dant Nais'ces
34	268	128	140	49	261	139	122	39	264	116	148
1	31	10	21	11	25	11	14	11	42	22	20
47	227	133	94	44	226	117	109	26	217	121	96
23	147	49	98	19	145	67	78	27	137	45	92
43	173	53	120	27	147	66	81	35	165	51	114
14	103	54	49	20	118	26	92	27	105	35	70
4	39	19	20	4	29	15	14	8	41	21	20
8	123	27	96	5	93	27	66	6	125	22	103
11	111	70	41	17	105	45	60	21	94	41	53
7	129	42	87	33	116	50	66	19	160	49	111
19	111	42	69	14	84	47	37	17	110	66	44
7	80	32	48	15	76	39	37	14	84	27	57
9	90	34	56	12	86	25	61	11	79	30	49
7	46	15	31	2	41	15	26	13	41	13	28
7	94	27	67	15	75	37	38	14	87	26	61
8	29	13	16	8	34	18	16	9	40	18	22
20	110	24	86	17	116	31	85	18	110	45	65
10	52	22	30	9	59	14	45	11	80	13	67
6	41	10	31	5	38	8	30	6	22	7	15
10	83	21	62	9	82	13	69	17	89	15	74
.....	9	2	7	1	6	4	2	1	3	1	2
3	41	10	31	4	40	15	25	6	40	9	31
4	32	8	24	4	35	7	28	7	30	10	20
.....	6	3	3	10	47	21	26	6	33	16	17
.....	.....	.....	.....	.....	.....	.....	.....	.....	.....	.....	.....
1	7	2	5	3	7	4	3	1	14	4	10
6	42	13	29	2	12	4	8	3	38	9	29
.....	8	2	6	1	10	4	6	3	7	3	4
6	26	8	18	5	25	14	11	.....	29	1	28
6	43	20	23	2	43	12	31	6	45	19	26
2	14	1	13	2	9	5	4	.....	14	4	10
1	7	.....	7	.....	16	.....	16	2	6	.....	6
.....	.....	.....	.....	.....	.....	.....	.....	.....	3	1	2
.....	.....	.....	.....	.....	.....	.....	.....	2	1	1	.....
.....	.....	.....	.....	.....	.....	.....	.....	.....	.....	.....	.....
324	2,322	894	1,428	369	2,207	900	1,307	386	2,355	861	1,494

TABLE III.—Statement by territorial circumscriptions of the movement of the Catholic Population of the Province of Quebec, from its early Settlement to the year 1875.—(Continued.)

Localities or Counties. Lieux ou Comtés.	YEARS.				ANNÉES.			
	1740.				1741.			
	Marriages.	Births.	Deaths.	Excess of Births.	Marriages.	Births.	Deaths.	Excess of Births.
	Ma- riages.	Nais- sances.	Décès.	Excé- dant Nais'ces	Ma- riages.	Nais- sances.	Décès.	Excé- dant Nais'ces
Québec.....	48	266	130	136	53	279	157	122
Trois-Rivières... } Cities.—Villes {	8	40	15	25	9	29	30	9
Montréal.....	36	213	126	87	39	204	142	62
Québec.....	34	171	42	129	27	149	78	71
Montmorency.....	33	159	39	120	36	169	53	116
Chambly.....	21	120	57	63	23	133	64	69
Richelieu.....	6	53	16	37	2	19	7	12
Laprairie.....	7	99	38	61	11	109	46	63
Hochelaga.....	33	126	49	77	22	108	62	46
Jacques-Cartier.....	24	165	72	93	18	132	55	77
Portneuf.....	20	89	49	40	22	105	45	60
Champlain.....	12	69	29	40	18	77	32	45
L'Assomption.....	13	110	46	64	26	90	47	43
Lévis.....	7	41	14	27	5	40	25	15
Montmagny.....	8	84	25	59	9	65	20	45
L'Islet.....	12	43	13	30	6	45	9	36
Verchères.....	22	115	39	76	13	110	32	78
Kamouraska.....	15	80	23	57	9	62	23	39
Charlevoix.....	3	40	10	30	2	27	8	19
Bellechasse.....	12	82	22	60	14	88	40	48
Rimouski.....		8	1	7		6	1	5
Lotbinière.....	4	40	13	27	15	54	34	20
Laval.....	8	27	10	17	16	42	11	31
Berthier.....	1	14	7	7	1	21	5	16
Témiscouata.....								
Maskinongé.....	5	12	4	8	4	14	7	7
Yamaska.....	1	38	8	30	10	48	16	32
Nicolet.....	1	11	4	7	1	14	10	4
Deux-Montagnes.....	5	29	18	11	3	30	14	16
Terrebonne.....	3	42	17	25	3	44	11	33
St. Maurice.....	2	11	3	8	3	12	5	7
Chateauguay.....	1	14		14	3	12	4	8
Beauce.....	1	3		3		4	4	
Rouville.....		6	2	4	2	18	6	12
St. Hyacinthe.....						10	1	9
<b>Total.....</b>	<b>406</b>	<b>2,420</b>	<b>941</b>	<b>1,479</b>	<b>425</b>	<b>2,379</b>	<b>1,104</b>	<b>1,275</b>

TABLEAU III.—Etat, par circonscriptions territoriales, du mouvement de la Population Catholique de la Province de Québec, depuis l'origine jusqu'à l'année 1875.—(Suite.)

YEARS.				ANNÉES.							
1742.				1743.				1744.			
Marriages.	Births.	Deaths.	Excess of Births.	Marriages.	Births.	Deaths.	Excess of Births.	Marriages.	Births.	Deaths.	Excess of Births.
Ma-riages.	Nais-sances.	Décès.	Excé-dant Nais'sces	Ma-riages.	Nais-sances.	Décès.	Excé-dant Nais'sces	Ma-riages.	Nais-sances.	Décès.	Excé-dant Nais'sces
46	292	189	103	51	284	254	30	41	245	266	-21
8	43	17	26	6	40	16	24	7	38	21	17
40	212	163	49	52	239	187	52	44	238	181	57
31	151	63	88	26	149	100	49	26	143	120	23
39	181	48	133	38	138	85	53	51	172	83	89
14	137	81	56	21	111	74	37	22	129	56	73
3	22	11	11	2	19	7	12	3	24	9	15
7	122	23	99	11	116	47	69	16	95	35	60
26	142	41	101	13	115	49	66	15	130	65	65
23	131	62	69	21	136	67	69	24	126	78	48
23	107	51	56	16	107	59	48	14	137	62	75
16	64	38	26	8	64	30	34	10	65	24	31
19	117	46	71	18	99	44	55	16	107	31	76
12	51	21	30	11	50	15	35	7	43	21	22
9	84	24	60	11	84	31	53	15	97	58	39
8	40	11	29	8	49	17	32	12	25	7	18
22	124	52	72	26	150	48	102	16	163	69	94
8	83	28	55	7	65	37	28	13	81	30	51
6	29	10	19	1	24	14	10	5	22	15	7
16	92	27	65	12	89	30	59	19	94	42	52
1	2	.....	2	2	5	.....	5	.....	4	1	3
5	30	11	19	9	36	21	15	2	52	24	28
9	40	17	23	6	33	16	17	17	57	16	41
2	13	8	5	9	25	9	16	2	20	9	11
.....	1	.....	1	.....	.....	.....	.....	.....	.....	.....	.....
3	16	11	5	5	19	7	12	3	13	11	7
4	28	7	21	6	38	19	19	6	39	24	15
1	22	7	15	.....	21	10	11	2	7	9	-2
5	27	17	10	7	31	10	21	5	27	8	19
6	46	14	32	6	55	13	42	7	54	24	30
4	14	8	6	5	15	10	5	2	13	6	7
3	14	2	12	.....	11	4	7	1	10	1	9
.....	.....	.....	.....	.....	.....	.....	.....	.....	.....	.....	.....
1	10	9	1	2	12	.....	12	.....	15	4	11
2	42	17	25	2	38	18	20	.....	16	3	13
.....	.....	.....	.....	.....	.....	.....	.....	.....	50	23	27
.....	.....	.....	.....	.....	.....	.....	.....	.....	.....	.....	.....
422	2,529	1,134	1,395	418	2,467	1,348	1,119	426	2,546	1,436	1,110

TABLE III.—Statement by territorial circumscriptions of the movement of the Catholic Population of the Province of Quebec, from its early Settlement to the year 1875.—(Continued.)

Localities or Counties. — Lieux ou Comtés.	YEARS.				ANNÉES.			
	1745				1746			
	Mar- riages.	Births.	Deaths	Excess of Births	Mar- riages.	Births.	Deaths	Excess of Births
	Ma- riages.	Nais- sances.	Décès.	Excé- dant Nais'ces	Ma- riages.	Nais- sances.	Décès.	Excé- dant Nais'ces
Québec .....	57	310	195	115	37	302	192	110
Trois-Rivières } Cities.--Villes. {	4	33	23	10	1	42	27	15
Montréal .....	40	238	155	83	23	236	145	91
Québec .....	22	142	67	75	32	161	81	80
Montmorency .....	39	149	64	85	44	147	63	84
Chambly .....	12	166	64	102	14	124	71	53
Richelieu .....	4	21	7	14	2	25	11	14
Laprairie .....	13	88	42	46	11	66	44	22
Hochelega .....	19	101	60	41	31	113	64	49
Jacques-Cartier .....	14	124	38	86	24	116	61	55
Portneuf .....	24	130	55	75	11	146	77	69
Champlain .....	19	65	19	46	9	79	29	50
L'Assomption .....	17	110	53	57	17	121	50	71
Lévis .....	8	44	14	30	8	45	20	25
Montmagny .....	18	94	31	63	22	99	44	55
L'Islet .....	5	15	7	8	10	45	12	33
Verchères .....	25	150	52	98	18	149	47	102
Kamouraska .....	20	93	20	73	14	95	26	69
Charlevoix .....	4	28	5	23	11	30	9	21
Bellechasse .....	13	105	34	71	22	142	47	95
Rimouski .....		5	1	4		6		6
Lotbinière .....	9	55	17	38	10	58	19	39
Laval .....	20	62	11	51	15	77	29	48
Berthier .....		22	7	15		16	10	6
Témiscouata .....						1		1
Maskinongé .....	5	23	14	9	2	21	13	8
Yamaska .....	5	35	22	13	5	50	15	35
Nicolet .....	1	15	1	14		15	7	8
Deux-Montagnes .....	3	30	8	22	3	24	10	14
Terrebonne .....	7	54	26	28	4	21	7	14
St. Maurice .....	1	26	7	19	5	24	14	10
Chateauguay .....		14	3	11	1	15	3	12
Beauce .....	1	20	6	14	3	23	10	13
Rouville .....	2	9	4	5	4	12	5	7
St. Hyacinthe .....	7	50	18	32	5	56	13	43
Total .....	438	2,626	1,150	1,476	418	2,702	1,275	1,427



TABLEAU III.—Etat, par circonscriptions territoriales, du mouvement de la Population Catholique de la Province de Québec, depuis l'origine jusqu'à l'année 1875.—(Suite.)

YEARS.				ANNÉES.							
1747				1748				1749			
Marriages.	Births.	Deaths.	Excess of Births.	Marriages.	Births.	Deaths.	Excess of Births.	Marriages.	Births.	Deaths.	Excess of Births.
Ma-riages.	Nais-sances.	Décès.	Excé-dant Nais'ces	Ma-riages.	Nais-sances.	Décès.	Excé-dant Nais'ces	Ma-riages.	Nais-sances.	Décès.	Excé-dant Nais'ces
67	315	270	45	72	295	336	-41	84	304	302	2
8	39	21	18	8	47	44	3	10	38	34	4
42	241	229	12	80	245	218	27	60	244	194	50
37	170	90	80	46	175	194	-19	48	183	177	6
57	155	93	62	40	162	157	5	52	163	153	10
17	130	83	47	22	142	80	62	34	123	98	35
3	20	9	11					2	27	23	4
26	63	44	19	18	75	40	35	21	79	46	33
18	128	78	50	27	116	101	15	34	129	109	20
29	167	104	63	31	137	101	36	18	146	86	60
20	127	68	59	27	115	63	52	20	107	69	38
16	67	60	7	15	80	38	42	17	64	97	-33
11	112	82	30	26	125	71	54	37	118	113	5
9	49	24	25	11	49	22	27	9	49	28	21
16	111	33	78	19	129	77	52	29	145	155	-10
5	33	10	23	5	44	11	33	8	42	9	33
18	155	74	81	33	165	87	78	22	163	75	88
16	97	43	54	25	95	37	58	10	67	27	40
7	37	16	21	6	33	12	21	7	39	21	18
17	108	69	39	24	136	86	50	30	120	87	33
					5		5	1	12	2	10
9	62	29	33	8	63	52	11	14	85	71	14
4	71	25	46	25	66	30	36	38	63	44	19
16	19	14	5	7	18	11	7	3	34	17	17
					2		2		3		3
4	21	9	12		4	4		6	6	12	-6
7	38	32	6	12	44	39	5	16	42	33	9
12	28	11	17	4	28	18	10	6	20	22	-2
2	20	7	13	3	23	12	11	5	27	8	19
1	45	36	9	3	51	34	20	10	36	39	-3
9	29	10	19	5	33	16	17	4	23	18	5
3	9	7	2	3	15	5	10	1	21	6	15
2	26	8	18	1	8	5	3	1	5		5
1	3	6	-3		1		1		8	6	2
4	42	23	19	8	55	30	25	7	75	39	36
513	2,737	1,717	1,020	614	2,784	2,031	753	661	2,810	2,210	600

TABLE III.—Statement by territorial circumscriptions of the movement of the Catholic Population of the Province of Quebec, from its early Settlement to the year 1875.—(Continued.)

Localities or Counties. — Lieux ou Comtés.	YEARS.				ANNÉES.			
	1750.				1751.			
	Mar- riages.	Births.	Deaths	Excess of Births	Mar- riages.	Births.	Deaths	Excess of Births
	— — — —	— — — —	— — — —	— — — —	— — — —	— — — —	— — — —	— — — —
Ma- riages.	Nais- sances.	Décès.	Excé- dant Nais'ces	Ma- riages.	Nais- sances.	Décès.	Excé- dant Nais'ces	
Québec.....	78	353	250	103	77	361	249	112
Trois-Rivières.. } Cities.-Villes {	7	45	26	19	9	54	19	35
Montréal.....	45	258	202	56	40	256	168	88
Québec.....	46	162	95	67	66	191	114	77
Montmorency.....	62	166	121	45	58	194	75	119
Chambly.....	20	128	91	37	32	145	82	63
Richelieu.....	7	36	33	3	8	42	30	12
Laprairie.....	14	88	70	18	12	83	52	31
Hochelaga.....	23	135	102	33	33	114	125	—11
Jacques-Cartier.....	18	164	94	70	30	123	83	40
Portneuf.....	31	104	46	58	30	105	60	45
Champlain.....	15	65	40	25	22	80	47	33
L'Assomption.....	18	113	61	52	31	131	72	59
Lévis.....	15	54	37	17	24	66	43	23
Montmagny.....	45	176	99	77	41	146	50	96
L'Islet.....	8	62	10	52	12	49	33	16
Verchères.....	14	161	81	80	30	167	112	55
Kamouraska.....	13	65	19	46	18	77	34	43
Charlevoix.....	10	31	21	10	3	45	16	29
Bellechasse.....	26	95	87	8	16	104	40	64
Rimoaski.....		11	1	10	3	10		10
Lotbinière.....	11	58	20	38	20	71	18	53
Laval.....	38	101	27	74	15	82	49	33
Berthier.....	4	33	25	8	9	80	34	46
Témiscouata.....		2		2		2		2
Maskinongé.....	6	14	12	2	4	17	11	6
Yamaska.....	13	63	51	12	13	40	36	4
Nicolet.....	5	29	20	9	6	23	18	5
Deux-Montagnes.....	4	31	11	20	3	24	9	15
Terrebonne.....	7	29	24	5	8	37	22	15
St. Maurice.....	4	31	27	4	4	26	8	18
Chateauguay.....	6	17	16	1	3	16		16
Beauce.....	1	12	4	8	1	10	1	9
Rouville.....	1	10	4	6	3	18	4	14
St. Hyacinthe.....	4	72	52	20	9	78	45	33
Soulanges.....								
Total.....	619	2,974	1,879	1,095	693	3,067	1,759	1,308

TABLEAU III.—Etat, par circonscriptions territoriales, du mouvement de la Population Catholique de la Province de Québec, depuis l'origine jusqu'à l'année 1875.—(Suite.)

YEARS.				ANNÉES.							
1752.				1753.				1754.			
Marriages.	Births.	Deaths.	Excess of Births.	Marriages.	Births.	Deaths.	Excess of Births.	Marriages.	Births.	Deaths.	Excess of Births.
—	—	—	—	—	—	—	—	—	—	—	—
Ma-riages.	Nais-sances.	Décès.	Excé-dant Nais'ces	Ma-riages.	Nais-sances.	Décès.	Excé-dant Nais'ces	Ma-riages.	Nais-sances.	Décès.	Excé-dant Nais'ces
93	396	227	169	50	396	182	214	50	379	235	144
9	47	29	18	6	59	9	50	7	49	20	29
68	270	176	94	34	261	182	82	45	269	172	97
39	206	94	112	37	199	96	103	34	201	87	114
41	192	56	136	54	160	57	103	34	167	58	109
26	124	63	61	26	144	67	77	30	128	101	27
7	53	39	14	13	57	19	38	8	54	32	22
22	83	43	40	13	114	54	60	28	144	56	88
24	130	75	55	23	124	95	29	29	151	102	49
22	151	86	65	27	172	81	91	23	135	108	27
23	124	45	79	20	131	30	101	18	163	53	110
18	49	32	17	33	107	46	61	15	91	44	47
29	130	67	63	21	136	89	47	27	118	57	61
16	103	36	67	10	76	38	38	8	86	51	35
38	172	62	110	33	174	68	106	41	192	74	118
13	44	12	32	10	37	5	32	10	68	17	51
21	170	80.	90	35	196	76	120	37	159	109	50
12	116	46	70	18	87	22	65	13	88	25	63
5	33	15	18	7	42	8	34	15	47	12	35
16	102	38	64	24	88	26	62	21	106	28	78
.....	14	.....	14	.....	4	.....	4	1	7	2	5
8	71	25	46	11	73	32	41	7	77	30	47
46	112	38	74	52	94	21	73	48	113	45	68
25	90	42	48	17	99	37	62	12	103	40	63
2	3	.....	3	.....	1	.....	.....	.....	3	.....	3
3	20	9	11	4	22	8	14	5	24	4	20
16	63	5	58	13	67	19	48	9	65	31	34
3	19	10	9	2	20	14	6	5	26	19	7
6	30	10	20	3	25	17	8	2	27	13	14
2	45	21	24	3	48	27	21	4	40	33	7
4	21	18	3	6	38	10	28	1	4	6	.....
.....	19	8	11	3	26	13	13	.....	18	12	6
.....	9	3	6	.....	16	3	13	2	27	3	24
.....	20	10	10	1	22	5	17	4	21	5	16
13	61	38	23	6	75	21	54	8	46	29	17
.....	13	3	10	2	15	8	7	3	18	5	13
670	3,305	1,561	1,744	617	3,408	1,486	1,922	604	3,414	1,718	1,696

TABLE III.—Statement by territorial circumscriptions of the movement of the Catholic Population of the Province of Quebec, from its early Settlement to the year 1875.—(Continued.)

Localities or Counties. — Lieux ou Comtés.	YEARS				ANNÉES.			
	1755				1756			
	Mar- riages.	Births.	Deaths	Excess of Births	Mar- riages.	Births.	Deaths	Excess of Births
	— — Ma- riages.	— — Nais- sances.	— — Décès.	— — Excé- dant Nais'ces	— — Ma- riages.	— — Nais- sances.	— — Décès.	— — Excé- dant Nais'ces
Québec .....	42	379	359	20	60	343	295	48
Trois-Rivières } Cities.—Villes. {	9	50	42	8	10	52	21	31
Montréal .....	45	277	304	-27	64	288	341	-53
Québec .....	21	226	162	64	26	211	138	73
Montmorency .....	32	152	103	49	40	157	83	74
Chambly .....	13	110	68	42	15	128	86	42
Richelieu .....	10	58	45	13	9	51	39	12
Laprairie .....	6	100	53	47	15	134	42	92
Hochelaga .....	26	121	107	14	23	142	84	58
Jacques Cartier .....	21	148	115	33	25	153	116	37
Portneuf .....	22	187	111	76	13	157	96	61
Champlain .....	15	80	47	33	17	76	99	-23
L'Assomption .....	18	127	93	34	13	125	61	64
Lévis .....	9	66	72	-6	18	90	54	36
Montmagny .....	24	187	116	71	24	174	127	47
L'Islet .....	5	71	31	40	9	44	67	-23
Verchères .....	32	184	99	85	36	163	79	84
Kamouraska .....	10	67	34	33	19	52	65	-13
Charlevoix .....	3	45	26	19	23	47	11	36
Bellechasse .....	9	139	85	54	20	151	74	77
Rimouski .....	1	15	.....	15	2	9	12	-3
Lotbinière .....	15	91	81	10	12	88	34	54
Laval .....	36	108	51	57	30	117	47	70
Berthier .....	17	102	76	26	10	79	61	18
Témiscouata .....	.....	3	1	2	1	5	3	2
Maskinongé .....	4	26	12	14	3	23	5	18
Yamaska .....	9	55	30	25	6	62	39	23
Nicolet .....	5	38	15	23	2	30	16	14
Deux-Montagnes .....	6	29	17	12	7	32	13	19
Terrebonne .....	1	42	35	7	5	43	21	22
St. Maurice .....	10	33	20	13	8	35	28	7
Chateauguay .....	5	20	6	14	11	31	3	28
Beauce .....	4	45	16	29	2	33	23	10
Rouville .....	3	37	9	28	4	19	9	10
St. Hyacinthe .....	9	62	49	13	10	51	49	2
Soulanges .....	3	17	8	9	3	14	7	7
Total .....	500	3,497	2,498	999	595	3,409	2,318	1,061

TABLEAU III. — Etat, par circonscriptions territoriales, du mouvement de la Population Catholique de la Province de Québec, depuis l'origine jusqu'à l'année 1875.—(Suite.)

YEARS.				ANNÉES.							
1757				1758				1759			
Marriages.	Births.	Deaths.	Excess of Births.	Marriages.	Births.	Deaths.	Excess of Births.	Marriages.	Births.	Deaths.	Excess of Births.
Ma-riages.	Nais-sances.	Décès.	Excé-dant Nais'ces	Ma-riages.	Nais-sances.	Décès.	Excé-dant Nais'ces	Ma-riages.	Nais-sances.	Décès.	Excé-dant Nais'ces
96	431	671	-240	54	347	716	-369	33	213	211	2
11	56	29	27	7	58	41	17	10	56	27	29
100	272	336	-64	72	358	287	71	76	357	298	59
34	178	127	51	30	169	172	-3	24	166	242	-76
33	172	74	98	18	104	89	15	20	95	87	8
47	123	84	39	22	117	51	66	17	95	48	47
12	62	38	24	5	63	20	43	6	39	19	20
30	162	38	124	10	137	61	76	17	148	55	93
40	123	90	33	30	155	115	40	26	135	93	42
33	134	105	29	30	235	160	75	42	244	184	60
24	182	73	109	16	131	121	10	19	159	121	38
24	107	59	48	17	80	79	1	22	84	58	26
16	116	56	60	27	146	86	60	22	144	70	74
15	75	67	8	5	81	69	12	7	54	46	8
46	192	85	107	37	175	111	64	11	149	121	28
17	66	12	54	9	41	21	20	9	43	18	25
46	188	95	93	38	181	98	83	49	197	128	69
27	103	49	54	13	61	32	29	5	42	64	-22
9	56	11	45	4	45	18	27	9	45	25	20
19	106	62	44	20	125	169	-44	20	170	103	67
3	20		20	3	9		9				
10	93	36	62	13	70	82	-12	12	69	40	29
20	92	71	21	18	134	81	53	24	126	81	45
24	117	47	70	21	100	57	43	20	114	49	65
	1		1		2		2				
4	22	7	15	1	16	17	-1				
8	58	27	31	8	55	45	10	20	56	30	26
4	26	15	11	8	33	22	11	2	46	24	22
3	30	14	16	5	26	15	11	8	27	19	8
8	40	26	14	4	40	23	17	9	30	18	12
18	34	22	12	7	35	20	15	6	39	21	18
2	12	5	7	1	28	5	23	3	26	10	16
3	22	5	17	2	29	9	20	2	30	6	24
3	36	6	30	2	29	14	15	1	28	7	21
8	75	34	41	7	57	39	18	9	69	61	8
5	22	10	12	3	25	12	13	4	24	5	19
802	3,609	2,486	1,123	567	3,497	2,957	540	564	3,319	2,389	930

TABLE III. — Statement by territorial circumscriptions of the movement of the Catholic Population of the Province of Quebec, from its early Settlement to the year 1875—(Continued.)

Localities or Counties. — Lieux ou Comtés.	YEARS.				ANNÉES.			
	1760.				1761.			
	Mar- riages.	Births.	Deaths	Excess of Births.	Mar- riages.	Births.	Deaths	Excess of Births.
	Ma- riages.	Nais- sances.	Décès.	Excé- dant Nais'ces	Ma- riages.	Nais- sances.	Décès.	Excé- dant Nais'ces
Québec.....	80	298	267	31	61	250	200	50
Trois-Rivières.. } Cities.-Villes {	15	43	42	1	13	52	31	21
Montréal.....	83	360	329	31	93	301	286	15
Québec.....	36	218	189	29	46	120	70	50
Montmorency.....	22	99	104	-5	37	110	67	43
Chambly.....	37	151	110	41	59	187	85	102
Richelieu.....	18	57	47	10	8	36	17	19
Laprairie.....	20	134	52	82	14	142	74	68
Hochelaga.....	37	117	82	35	36	142	110	32
Jacques-Cartier.....	64	240	197	43	73	235	146	89
Portneuf.....	41	166	103	63	38	143	91	52
Champlain.....	14	80	59	21	20	77	38	39
L'Assomption.....	15	55	28	27	55	181	111	70
Lévis.....	8	54	34	20	17	60	28	32
Montmagny.....	26	172	131	41	56	180	116	64
L'Islet.....	11	61	21	40	19	80	14	66
Verchères.....	56	157	93	64	70	179	92	87
Kamouraska.....	11	78	49	29	18	106	36	70
Charlevoix.....	5	24	16	8	12	19	2	17
Bellechasse.....	29	164	165	-1	41	166	82	84
Rimouski.....		1		1		4		4
Lotbinière.....	5	54	32	22	16	65	27	38
Laval.....	39	135	82	53	46	134	108	26
Berthier.....	41	111	55	56	26	124	56	68
Témiscouata.....		2		2		2		2
Maskinongé.....								
Yamaska.....	12	63	31	32	29	73	42	31
Nicolet.....	11	49	19	30	22	58	22	36
Deux-Montagnes.....	12	46	78	-32	13	46	44	2
Terrebonne.....	24	46	33	13	20	68	27	41
St. Maurice.....	19	48	24	24	8	44	31	13
Chateauguay.....	2	30	14	16	5	23	19	4
Beauce.....	7	22	21	1	5	41	18	23
Rouville.....	5	30	12	18	9	35	17	18
St. Hyacinthe.....	15	61	31	30	18	73	34	39
Soulanges.....	1	23	13	10	4	24	6	18
Huntingdon.....								
<b>Total.....</b>	<b>821</b>	<b>3,449</b>	<b>2,563</b>	<b>886</b>	<b>1,007</b>	<b>3,580</b>	<b>2,147</b>	<b>1,433</b>

TABLEAU III.—Etat, par circonscriptions territoriales, du mouvement de la Population Catholique de la Province de Québec, depuis l'origine jusqu'à l'année 1875.—(Suite.)

YEARS.				ANNÉES.							
1762.				1763.				1764.			
Marriages.	Births.	Deaths.	Excess of Births.	Marriages.	Births.	Deaths.	Excess of Births.	Marriages.	Births.	Deaths.	Excess of Births.
—	—	—	—	—	—	—	—	—	—	—	—
Ma-riages.	Nais-sances.	Décès.	Excé-dant Nais's ces	Ma-riages.	Nais-sances.	Décès.	Excé-dant Nais's ces	Ma-riages.	Nais-sances.	Décès.	Excé-dant Nais's ces
49	256	124	132	46	278	136	142	55	311	181	130
4	53	29	24	14	51	30	21	8	68	20	48
50	361	261	100	54	346	202	144	68	327	284	43
34	159	66	93	46	149	48	101	39	139	62	77
43	138	49	89	52	157	55	102	46	194	52	142
42	196	85	111	33	233	84	149	30	245	86	159
3	34	25	9	18	64	39	25	14	69	28	41
24	137	63	74	19	207	80	127	28	179	62	117
38	136	87	49	21	147	94	53	33	142	62	80
58	294	173	121	53	291	149	142	50	286	168	118
35	162	37	125	22	151	48	103	33	162	51	111
21	93	38	55	18	87	31	56	19	114	31	83
54	252	133	119	54	248	92	156	45	264	132	132
23	75	44	31	24	88	34	54	19	49	19	30
41	244	102	142	48	221	92	129	51	217	66	151
21	67	12	55	15	79	25	54	19	84	12	72
40	200	96	104	46	177	64	113	46	193	98	95
12	78	21	57	24	125	36	89	33	167	37	130
5	39	3	36	11	63	5	58	20	61	7	54
30	172	89	83	36	178	70	108	27	148	49	99
1	2		2	1				1			
8	60	28	32	14	63	19	44	19	70	36	34
20	165	81	84	32	173	91	82	26	185	102	83
20	114	60	54	36	167	54	113	26	163	73	90
	2		2	2	3		3	2	4		4
6	54	17	37	5	61	20	41	11	64	19	45
18	97	45	52	19	121	37	84	22	90	24	66
13	61	30	31	8	87	27	60	15	68	24	44
19	61	15	46	22	62	21	41	9	77	7	70
10	62	14	48	8	64	11	53	12	66	12	54
13	55	22	33	8	54	16	38	10	60	32	28
7	30	11	19	10	31	13	18	4	51	10	41
13	37	15	22	11	51	14	37	8	53	12	41
21	94	46	48	17	96	30	66	19	91	35	56
3	5	1	4		18	6	12	4	39	9	30
					8		8		7		7
799	4,045	1,922	2,123	847	4,399	1,773	2,626	871	4,507	1,902	2,605

TABLE III.—Statement by territorial circumscriptions of the movement of the Catholic Population of the Province of Quebec, from its early Settlement to the year 1875.—(Continued.)

Localities or Counties. — Lieux ou Comtés.	YEARS.				ANNÉES.			
	1765.				1766.			
	Mar- riages.	Births.	Deaths	Excess of Births	Mar- riages.	Births.	Deaths	Excess of Births
	Ma- riages.	Nais- sances.	Décès.	Excé- dant Nais'ces	Ma- riages.	Nais- sances.	Décès.	Excé- dant Nais'ces
Québec .....	47	324	369	--45	43	325	186	139
Trois-Rivières } Cities.--Villes. {	4	38	25	13	6	63	13	50
Montréal .....	54	352	351	1.	57	393	275	118
Québec .....	30	170	122	48	39	161	104	57
Montmorency .....	63	210	103	107	21	215	80	135
Chambly.....	43	224	116	108	38	283	102	181
Richelieu .....	19	83	41	42	11	86	34	52
Laprairie .....	34	186	166	20	34	207	70	137
Hochelega .....	34	148	115	33	25	147	87	60
Jacques-Cartier.....	47	295	295	.....	56	316	134	182
Portneuf .....	23	145	59	86	26	183	73	110
Champlain.....	14	70	44	26	18	60	17	43
L'Assomption .....	44	284	173	111	39	311	89	222
Lévis .....	7	52	40	12	12	76	36	40
Montmagny .....	46	242	149	93	45	249	99	150
L'Islet .....	10	40	5	35	.....	6	.....	6
Verchères .....	30	197	214	--17	41	218	86	132
Kamouraska .....	34	200	87	113	32	181	63	118
Charlevoix.....	6	54	4	50	10	65	10	55
Bellechasse .....	31	171	73	98	16	152	93	59
Rimouski.....	.....	.....	.....	.....	.....	.....	.....	.....
Lotbinière.....	17	104	71	33	11	99	50	49
Laval .....	24	173	142	31	25	171	103	68
Berthier.....	40	186	63	123	39	193	61	132
Témiscouata .....	.....	1	.....	1	3	2	.....	2
Maskinongé.....	7	64	25	39	8	69	24	45
Yamaska.....	12	81	28	53	18	75	20	55
Nicolet .....	14	85	39	46	14	106	27	79
Deux-Montagnes .....	5	74	39	35	10	58	14	44
Terrebonne .....	21	66	4	62	12	67	7	60
St. Maurice.....	16	62	35	27	11	68	29	39
Chateauguay.....	6	34	15	19	6	42	16	26
Beauce .....	9	49	33	16	10	68	37	31
Rouville.....	.....	.....	.....	.....	.....	.....	.....	.....
St. Hyacinthe.....	14	83	93	--10	20	107	66	41
Soulanges.....	3	34	31	3	3	54	12	42
Huntingdon.....	.....	10	.....	10	.....	13	.....	13
Total.....	808	4,591	3,169	1,422	759	4,889	2,117	2,772



TABLEAU III. — Etat, par circonscriptions territoriales, du mouvement de la Population Catholique de la Province de Québec, depuis l'origine jusqu'à l'année 1875.—(Suite.)

YEARS.				ANNÉES.							
1767				1768				1769			
Marriages.	Births.	Deaths.	Excess of Births.	Marriages.	Births.	Deaths.	Excess of Births.	Marriages.	Births.	Deaths.	Excess of Births.
—	—	—	—	—	—	—	—	—	—	—	—
Ma-riages.	Nais-sances.	Décès.	Excé-dant Nais'ces	Ma-riages.	Nais-sances.	Décès.	Excé-dant Nais'ces	Ma-riages.	Nais-sances.	Décès.	Excé-dant Nais'ces
33	346	208	138	33	284	178	106	35	273	300	-27
7	67	32	35	2	75	26	49	6	56	33	23
62	388	257	131	59	379	282	97	46	378	456	-78
32	159	98	61	25	155	59	96	20	162	88	74
50	165	84	81	31	184	73	111	31	174	104	70
41	260	80	180	40	263	89	174	35	229	105	124
12	88	34	54	15	94	46	48	9	88	33	55
10	197	64	133	18	216	106	110	18	214	100	114
25	120	73	47	38	137	66	71	31	134	157	-23
50	315	130	185	48	343	174	169	44	332	171	161
25	204	78	126	23	152	69	83	14	177	67	110
22	67	30	37	20	108	40	68	12	104	47	57
68	458	228	230	50	373	201	172	43	368	216	152
14	99	55	44	8	70	33	37	6	54	34	20
45	241	108	133	32	240	91	149	21	197	81	116
8	50	8	42	12	78	21	57	9	63	16	47
39	145	65	80	43	202	97	105	39	270	150	120
36	206	70	136	27	206	51	155	15	181	69	112
7	77	15	62	25	63	4	59	3	68	5	63
17	159	80	79	21	152	63	89	15	130	81	49
2	5	1	4								
19	90	35	55	8	100	39	61	10	89	51	38
31	195	62	133	28	185	97	88	31	234	138	96
20	153	51	102	33	187	78	109	16	204	105	99
1	10	2	8	1	6		6	1	2		2
10	63	22	41	8	66	20	46	7	65	18	47
17	44	24	20	22	134	37	97	10	116	62	54
23	84	33	51	10	98	33	65	8	59	34	25
13	61	13	48	7	43	4	39	5	60	10	50
10	60	9	51	7	86	33	53	9	77	15	62
14	94	15	79	10	75	26	49	9	67	23	44
12	23	7	16	3	43	16	27	6	40	7	33
11	64	20	44	4	71	19	52	6	64	29	35
15	111	53	58	7	77	28	49	10	88	63	25
5	43	17	26	9	59	25	34	13	69	44	25
	15		15		19		19		22		22
806	4,926	2,161	2,765	727	5,023	2,224	2,799	593	4,908	2,912	1,996

TABLE III.—Statement by territorial circumscriptions of the movement of the Catholic Population of the Province of Quebec, from its early Settlement to the year 1875.—(Continued.)

Localities or Counties. — Lieux ou Comtés.	YEARS.				ANNÉES.			
	1770.				1771.			
	Mar- riages.	Births.	Deaths	Excess of Births.	Mar- riages.	Births.	Deaths	Excess of Births.
	Ma- riages.	Nais- sances.	Décès.	Excé- dant Nais'ces	Ma- riages.	Nais- sances.	Décès.	Excé- dant Nais'ces
Québec.....	22	254	218	36	30	295	180	115
Trois-Rivières... } Cities.-Villes {	12	44	30	14	8	53	19	34
Montréal.....	29	348	258	90	34	340	241	99
Québec.....	16	113	103	10	29	159	78	81
Montmorency.....	32	151	132	19	49	174	77	97
Chambly.....	47	255	173	82	61	297	123	174
Richelieu.....	10	93	56	37	14	91	36	55
Laprairie.....	33	203	156	47	35	230	117	113
Hochelaga.....	31	136	119	17	26	129	64	65
Jacques-Cartier.....	48	294	247	47	30	320	162	158
Portneuf.....	24	126	72	54	19	163	45	118
Champlain.....	15	84	73	11	21	90	38	52
L'Assomption.....	56	332	312	20	62	389	204	185
Lévis.....	9	56	40	16	.....	26	4	22
Montmagny.....	18	206	104	102	36	211	85	126
L'Islet.....	15	79	31	48	13	81	24	57
Verchères.....	42	223	218	5	43	256	129	127
Kamouraska.....	23	173	43	130	37	188	32	156
Charlevoix.....	12	68	6	62	17	69	21	48
Bellechasse.....	18	133	98	35	35	206	61	145
Rimouski.....	.....	.....	.....	.....	.....	1	.....	1
Lotbinière.....	15	66	56	10	19	92	33	59
Laval.....	43	232	154	78	25	124	66	58
Berthier.....	24	218	179	39	48	260	107	153
Témiscouata.....	1	13	1	12	.....	6	.....	6
Maskinongé.....	8	79	17	62	7	75	20	55
Yamaska.....	15	107	82	25	13	115	59	56
Nicolet.....	11	83	60	23	14	98	35	63
Deux-Montagnes.....	9	88	18	70	11	69	10	59
Terrebonne.....	10	81	25	56	14	107	26	81
St. Maurice.....	9	62	48	14	10	74	30	44
Châteauguay.....	3	47	38	9	6	41	14	27
Beauce.....	12	68	31	37	7	72	23	49
Rouville.....	.....	.....	.....	.....	.....	.....	.....	.....
St. Hyacinthe.....	23	137	87	50	31	184	74	110
Soulanges.....	4	59	51	8	10	66	47	19
Huntingdon.....	.....	27	.....	27	.....	24	.....	24
Vaudreuil.....	.....	.....	.....	.....	.....	.....	.....	.....
Montcalm.....	.....	.....	.....	.....	.....	.....	.....	.....
<b>Total.....</b>	<b>699</b>	<b>4,738</b>	<b>3,336</b>	<b>1,402</b>	<b>814</b>	<b>5,175</b>	<b>2,284</b>	<b>2,891</b>

TABLEAU III.—Etat, par circonscriptions territoriales, du mouvement de la Population Catholique de la Province de Québec, depuis l'origine jusqu'à l'année 1875.—(Suite.)

YEARS.				ANNÉES.							
1772.				1773.				1774.			
Marriages.	Births.	Deaths.	Excess of Births.	Marriages.	Births.	Deaths.	Excess of Births.	Marriages.	Births.	Deaths.	Excess of Births.
Ma-riages.	Nais-sances.	Décès.	Excé-dant Nais'sces	Ma-riages.	Nais-sances.	Décès.	Excé-dant Nais'sces	Ma-riages.	Nais-sances.	Décès.	Excé-dant Nais'sces
33	272	194	78	41	279	210	69	47	308	190	118
4	48	21	27	6	53	16	37	12	52	24	28
61	364	338	26	46	336	294	42	57	344	228	116
27	143	85	58	36	159	109	50	36	142	92	50
32	152	80	72	60	160	123	37	34	175	77	98
51	319	167	152	43	293	156	137	47	309	163	146
14	88	36	52	22	111	43	68	16	99	37	62
28	234	138	96	37	247	133	114	35	263	104	159
20	130	100	30	26	116	79	37	27	112	67	45
42	304	176	128	47	310	193	117	46	285	163	122
23	153	70	83	27	113	73	40	32	126	69	57
20	82	37	45	20	76	39	37	25	81	35	46
63	410	218	192	71	413	266	147	65	446	192	254
10	62	33	29	14	63	42	21	15	57	26	31
29	204	122	82	50	207	168	39	48	243	131	112
15	84	31	53	12	87	46	41	4	80	30	50
56	291	122	169	57	308	177	131	58	375	143	232
45	233	74	159	28	211	76	135	32	274	99	175
13	74	14	60	13	86	25	61	19	89	17	72
41	220	97	123	45	191	125	66	37	261	94	167
14	90	43	47	15	94	46	48	7	7	7	7
24	112	99	13	32	136	79	57	13	109	40	69
37	259	124	135	41	320	132	188	31	126	62	64
2	4	.....	4	.....	3	.....	3	31	224	116	108
10	87	26	61	8	97	24	73	4	4	4	4
22	120	66	54	20	109	50	59	11	90	24	66
11	87	38	49	15	102	50	52	33	119	44	75
20	146	37	109	26	164	60	104	27	98	29	69
22	100	38	62	17	102	53	49	27	143	26	117
10	68	28	40	10	67	22	45	8	107	28	79
6	31	13	18	5	63	33	30	13	71	22	49
18	83	20	63	15	100	78	22	6	44	25	19
41	134	73	61	18	136	66	70	10	100	39	61
10	71	36	35	3	58	59	1	26	130	41	89
.....	20	.....	20	.....	26	.....	26	11	65	33	32
.....	.....	.....	.....	4	5	.....	5	.....	19	.....	19
.....	.....	.....	.....	.....	.....	.....	.....	4	27	15	12
.....	.....	.....	.....	.....	.....	.....	.....	1	15	4	11
874	5,279	2,794	2,485	930	5,401	3,145	2,256	951	5,619	2,529	3,090

TABLE III.—Statement by territorial circumscriptions of the movement of the Catholic Population of the Province of Quebec, from its early Settlement to the year 1875.—(Continued.)

Localities or Counties.  Lieux ou Comtés.	YEARS.				ANNÉES.			
	1775.				1776.			
	Mar- riages.	Births.	Deaths	Excess of Births	Mar- riages.	Births.	Deaths	Excess of Births
	— — —	— — —	— — —	— — —	— — —	— — —	— — —	— — —
Ma- riages.	Nais- sances.	Décès.	Excé- dant Nais'ces	Ma- riages.	Nais- sances.	Décès.	Excé- dant Nais'ces	
Québec.....	45	337	184	153	28	200	295	—95
Trois-Rivières.. } Cities.-Villes {	8	51	41	10	11	49	35	14
Montréal.....	54	333	255	78	46	358	440	—82
Québec.....	40	154	113	41	23	146	208	—62
Montmorency.....	43	185	73	112	24	190	109	81
Chambly.....	45	307	166	141	31	311	330	—19
Richelieu.....	16	92	34	58	16	93	52	41
Laprairie.....	29	283	113	170	30	242	204	38
Hochelaga.....	20	111	67	44	19	117	132	—15
Jacques-Cartier ..	57	290	145	145	46	244	214	30
Portneuf.....	33	146	48	98	24	114	71	43
Champlain.....	17	75	28	47	16	56	44	12
L'Assomption.....	69	417	180	237	38	378	204	174
Lévis.....	10	70	28	42	14	72	53	19
Montmagny.....	49	224	94	130	29	163	136	27
L'Islet.....	14	82	35	47	19	78	10	68
Verchères.....	62	358	170	188	41	370	275	95
Kamouraska.....	44	308	76	232	22	308	80	228
Charlevoix.....	18	90	18	72	12	87	21	66
Bellechasse.....	43	235	66	169	15	276	127	149
Rimouski.....		1		1		4		4
Lotbinière.....	23	122	50	72	12	102	78	24
Laval.....	32	218	117	101	36	245	202	43
Berthier.....	37	266	97	169	30	265	106	159
Témiscouata.....								
Maskinongé.....	12	96	22	74	11	106	30	76
Yamaska.....	25	148	53	95	23	132	82	50
Nicolet.....	13	114	39	75	10	103	60	43
Deux-Montagnes ..	13	129	41	88	15	92	15	77
Terrebonne.....	13	126	60	66	19	137	70	67
St. Maurice.....	10	72	26	46	7	72	21	51
Chateauguay.....	11	58	14	44	5	65	41	24
Beauce.....	11	86	44	42	11	110	68	42
Rouville.....								
St. Hyacinthe.....	20	138	51	87	24	137	74	63
Soulanges.....	5	45	28	17	1	51	43	8
Huntingdon.....		27		27				
Vaudreuil.....	5	27	18	9	11	89	42	47
Montcalm.....	2	20	6	14	3	28	9	19
Total.....	948	5,841	2,600	3,241	722	5,590	3,981	1,609

TABLEAU III.—Etat, par circonscriptions territoriales, du mouvement de la Population Catholique de la Province de Québec, depuis l'origine jusqu'à l'année 1875.—(Suite.)

YEARS.				ANNÉES.							
1777				1778				1779			
Marriages.	Births.	Deaths.	Excess of Births.	Marriages.	Births.	Deaths.	Excess of Births.	Marriages.	Births.	Deaths.	Excess of Births.
Ma-riages.	Nais-sances.	Décès.	Excé-dant Nais'ses	Ma-riages.	Nais'ses	Décès.	Excé-dant Nais'ses	Ma-riages.	Nais'ses	Décès.	Excé-dant Nais'ses
51	298	183	115	41	317	165	152	42	265	193	72
8	59	44	15	8	50	29	21	6	62	34	28
43	374	369	5	60	393	333	60	78	378	301	77
35	146	98	48	36	151	95	56	34	150	94	56
37	163	98	65	62	197	117	80	35	224	75	149
40	255	312	-57	36	260	130	120	55	248	122	126
21	110	69	41	21	117	45	72	30	101	54	47
24	263	210	53	39	269	152	107	43	273	185	88
20	137	158	-21	30	108	76	32	25	119	78	41
41	248	203	45	44	243	162	91	48	372	176	196
34	134	42	92	31	148	45	103	20	150	47	103
25	38	29	9	17	102	32	70	22	62	41	21
35	344	294	50	40	361	209	152	44	359	172	187
21	80	48	32	11	50	26	24	15	52	19	33
43	223	189	34	42	239	91	148	53	238	105	133
23	85	87	-2	20	118	43	75	17	139	28	111
52	383	278	105	55	360	154	206	65	376	131	245
49	231	254	-23	36	252	75	177	31	227	62	165
25	91	39	52	31	108	28	80	17	95	23	72
27	222	173	49	38	262	72	190	28	254	80	174
1	1	1	1	1	4	4	4	1	1	1	1
8	107	109	-2	21	128	40	88	18	101	29	72
23	225	154	71	38	241	130	111	35	227	151	76
33	239	171	68	36	222	113	109	45	250	93	157
1	1	1	1	1	1	1	1	2	2	2	2
10	100	25	75	1	122	20	102	18	98	20	78
21	135	114	21	21	133	70	63	20	108	62	46
19	110	69	41	9	113	34	79	23	107	25	82
13	155	33	122	20	164	84	80	19	131	62	69
10	94	124	-30	12	129	70	59	21	103	51	52
12	68	30	38	11	66	22	44	9	74	21	53
4	48	33	15	3	52	28	24	12	62	13	49
11	103	68	35	11	90	40	50	21	87	45	42
15	11	5	6	8	64	27	37	18	73	25	48
8	139	115	24	25	144	54	90	19	144	40	104
1	47	27	20	13	42	26	16	8	49	30	19
10	82	43	39	16	95	54	41	12	99	38	61
6	21	10	11	10	26	13	13	2	24	8	16
857	5,570	4,307	1,263	953	5,920	2,894	3,026	1,010	5,881	2,733	3,148

TABLE III.—Statement by territorial circumscriptions of the movement of the Catholic Population of the Province of Quebec, from its early Settlement to the year 1875.—(Continued.)

Localities or Counties. — Lieux ou Comtés.	YEARS.				ANNÉES.			
	1780				1781			
	Mar- riages.	Births.	Deaths	Excess of Births	Mar- riages.	Births.	Deaths	Excess of Births
	Ma- riages.	Nais- sances.	Décès.	Excé- dant Nais'ces	Ma- riages.	Nais- sances.	Décès.	Excé- dant Nais'ces
Québec.....	28	296	222	74	38	272	195	77
Trois-Rivières..	7	57	26	31	11	54	12	42
Montréal.....	49	388	305	83	51	383	274	109
Québec.....	30	159	101	58	32	146	92	54
Montmorency.....	36	201	66	135	35	190	74	116
Chambly.....	47	261	125	136	34	262	116	146
Richelieu.....	10	98	52	46	23	116	49	67
Laprairie.....	54	304	133	171	58	313	99	214
Hochelaga.....	22	105	80	25	31	121	68	53
Jacques-Cartier.....	52	329	116	213	43	335	156	179
Portneuf.....	33	154	52	102	28	153	53	100
Champlain.....	15	100	25	75	14	110	46	64
L'Assomption.....	41	354	231	123	51	384	179	205
Lévis.....	18	89	29	60	16	93	33	63
Montmagny.....	36	219	117	102	33	231	126	108
L'Islet.....	15	164	44	120	29	147	63	84
Verchères.....	61	398	191	207	51	394	169	225
Kamouraska.....	49	258	88	170	38	251	103	148
Charlevoix.....	5	102	29	73	19	100	30	70
Bellechasse.....	37	249	83	166	35	267	123	144
Rimouski.....	2	2	2	2	2	2	2	2
Lotbinière.....	18	104	37	67	7	87	31	56
Laval.....	38	282	160	122	29	223	127	96
Berthier.....	43	218	109	109	40	281	83	198
Témiscouata.....	2	2	2	2	2	2	2	2
Maskinongé.....	13	122	23	99	21	124	30	94
Yamaska.....	29	153	71	82	36	146	81	65
Nicolet.....	16	72	37	35	20	108	46	62
Deux-Montagnes.....	16	137	52	85	32	160	67	93
Terrebonne.....	9	118	62	56	16	106	36	70
St. Maurice.....	7	70	23	47	10	78	29	49
Chateauguay.....	11	73	7	66	12	68	26	42
Beauce.....	18	111	32	79	16	103	32	71
Rouville.....	12	66	27	39	11	75	27	48
St. Hyacinthe.....	28	170	64	106	25	191	82	109
Soulanges.....	17	52	33	19	9	72	39	33
Huntingdon.....	7	104	31	73	12	96	35	61
Vaudreuil.....	4	39	12	27	3	61	16	45
Montcalm.....	4	39	12	27	3	61	16	45
St. Jean.....								
Total.....	931	6,180	2,895	3,285	969	6,309	2,847	3,462

TABLEAU III.—Etat, par circonscriptions territoriales, du mouvement de la Population Catholique de la Province de Québec, depuis l'origine jusqu'à l'année 1875.—(Suite.)

YEARS.				ANNÉES.							
1782.				1783.				1784.			
Marriages.	Births.	Deaths.	Excess of Births.	Marriages.	Births.	Deaths.	Excess of Births.	Marriages.	Births.	Deaths.	Excess of Births.
Ma-riages.	Nais-sances.	Décès.	Excé-dant Nais'ses	Ma-riages.	Nais-sances.	Décès.	Excé-dant Nais'ses	Ma-riages.	Nais-sances.	Décès.	Excé-dant Nais'ses
33	292	184	108	51	236	258	-22	48	303	473	-170
11	68	22	46	6	43	21	22	6	57	51	6
61	393	272	121	56	408	357	51	64	379	529	-150
24	138	76	62	32	151	87	64	33	155	126	29
28	156	64	92	33	201	51	150	25	202	182	20
45	270	116	154	46	281	141	140	48	274	329	-55
20	110	52	58	22	122	58	64	19	124	86	38
44	309	138	171	43	342	120	222	36	310	327	-17
25	130	79	51	32	131	72	59	26	116	145	-29
55	349	192	157	71	350	148	202	56	293	241	52
14	185	46	139	35	173	43	130	15	182	124	58
20	108	10	98	14	90	21	69	7	95	54	41
48	325	181	144	59	364	184	180	39	320	340	-20
21	105	43	62	23	138	19	119	17	143	105	38
21	198	75	123	44	206	79	127	41	203	175	28
23	186	79	107	24	149	92	57	18	133	84	99
78	404	157	247	63	374	162	212	57	409	388	21
39	254	60	194	44	256	97	159	31	285	126	159
29	96	29	67	9	97	24	73	13	110	35	75
45	243	90	153	39	232	104	128.	33	232	239	-7
18	100	37	63	5	25	25	25	1	16	16	0
49	288	108	180	22	105	42	63	16	88	55	33
38	211	76	135	66	357	114	243	78	328	257	71
21	117	41	76	53	237	85	152	29	264	174	90
25	175	56	119	41	41	41	41	6	20	1	19
17	117	31	86	25	166	57	109	17	126	91	35
19	150	48	102	26	166	52	114	22	165	132	33
20	116	54	62	19	108	27	81	14	106	69	37
8	75	21	54	18	152	72	80	21	158	159	-1
6	67	14	53	18	100	58	42	14	99	119	-20
7	118	40	78	11	77	22	55	10	81	21	60
10	84	35	49	20	65	28	37	8	67	66	1
25	202	118	84	14	104	37	67	12	105	89	16
8	52	31	21	12	85	37	48	13	84	74	10
10	93	30	63	34	219	84	135	25	184	238	-54
8	79	22	57	6	55	25	30	7	52	32	20
10	93	30	63	18	105	27	78	5	62	70	-8
8	79	22	57	3	40	15	25	4	39	12	27
973	6,363	2,727	3,636	1,116	6,551	2,920	3,631	936	6,437	5,824	613

TABLE III.—Statement by territorial circumscriptions of the movement of the Catholic Population of the Province of Quebec from its early Settlement to the year 1875.—(Continued.)

Localities or Counties. Lieux ou Comtés.	YEARS.				ANNÉES.			
	1785.				1786.			
	Mar-riages.	Births.	Deaths	Excess of Births	Mar-riages.	Births.	Deaths	Excess of Births
	Ma-riages.	Nais-sances.	Décès.	Excéd-ant Nais'ces	Ma-riages.	Nais-sances.	Décès.	Excéd-ant Nais'ces
Québec.....	27	311	197	114	58	297	238	59
Trois-Rivières.. } Cities.-Villes {	5	57	34	23	8	58	29	29
Montréal.....	62	395	268	127	63	357	264	93
Québec.....	45	223	95	128	36	209	160	49
Montmorency.....	51	211	87	124	51	218	154	64
Chambly.....	47	320	157	163	64	281	165	116
Richelieu.....	20	143	37	106	18	135	40	95
Laprairie.....	42	299	96	203	56	306	166	140
Hochelaga.....	33	113	83	30	24	135	84	51
Jacques-Cartier.....	43	295	146	149	40	270	172	98
Portneuf.....	25	210	73	137	37	204	81	120
Champlain.....	15	91	42	49	18	96	35	61
L'Assomption.....	59	342	164	178	41	360	181	179
Lévis.....	30	134	54	80	19	174	136	38
Montmagny.....	48	220	93	127	63	204	142	62
L'Islet.....	33	187	76	111	24	192	97	95
Verchères.....	81	365	153	212	58	421	234	187
Kamouraska.....	38	268	99	169	48	268	145	123
Charlevoix.....	12	93	49	44	28	98	32	66
Bellechasse.....	52	296	85	211	48	234	146	88
Rimouski.....	2				2	13	1	12
Lotbinière.....	21	98	40	58	22	113	56	57
Laval.....	44	378	179	199	41	276	135	141
Berthier.....	44	253	111	142	54	289	99	190
Témiscouata.....	3	23	3	20	2	20	5	15
Maskinongé.....	25	183	62	121	21	99	47	52
Yamaska.....	20	173	50	123	33	162	97	65
Nicolet.....	24	118	42	76	22	128	57	71
Deux-Montagnes.....	30	171	72	99	37	179	72	107
Terrebonne.....	24	128	49	79	25	102	67	35
St. Maurice.....	10	68	22	46	12	96	24	72
Chateauguay.....	5	67	23	44	8	64	27	37
Beauce.....	16	119	48	71	17	139	39	100
Rouville.....	16	82	40	42	12	105	38	67
St Hyacinthe.....	35	246	101	145	21	169	92	77
Soulanges.....	11	63	32	31	9	82	30	52
Huntingdon.....		12		12		11		11
Vaudreuil.....	15	107	35	72	15	115	43	72
Montcalm.....	4	35	11	24	3	36	10	26
St. Jean.....	5	77	26	51	26	106	26	80
Joliette.....					2	6	6	
Total.....	1,122	6,974	3,034	3,940	1,186	6,827	3,675	3,152



TABLEAU III.—Etat, par circonscriptions territoriales, du mouvement de la Population Catholique de la Province de Québec, depuis l'origine jusqu'à l'année 1875.—(Suite.)

YEARS.				ANNÉES.							
1787.				1788.				1789.			
Marriages.	Births.	Deaths.	Excess of Births.	Marriages.	Births.	Deaths.	Excess of Births.	Marriages.	Births.	Deaths.	Excess of Births.
Ma-riages.	Nais-sances.	Décès.	Excé-dant Nais'sces	Ma-riages.	Nais-sances.	Décès.	Excé-dant Nais'sces	Ma-riages.	Nais-sances.	Décès.	Excé-dant Nais'sces
49	311	211	100	41	341	226	115	43	346	219	127
20	60	33	27	11	79	35	44	2	59	31	28
47	430	296	134	53	390	346	44	51	417	354	63
41	223	107	116	40	221	84	137	30	203	54	149
53	246	112	134	44	239	112	127	26	200	66	134
85	344	174	170	56	335	169	166	45	317	185	132
25	143	37	106	25	141	52	89	18	142	59	83
32	209	84	125	34	276	134	142	36	270	124	146
21	137	69	68	13	109	61	48	21	157	104	53
55	312	154	158	57	288	134	154	38	270	129	141
32	210	97	113	32	235	98	137	20	195	83	112
28	90	32	58	9	87	25	62	21	92	34	58
56	456	211	245	92	414	208	206	43	417	250	167
38	153	61	92	26	166	90	76	22	162	69	103
70	228	101	127	65	257	90	167	37	296	112	184
36	205	91	114	29	212	94	118	27	208	92	116
77	424	183	251	65	409	223	186	47	412	202	210
62	258	105	153	49	323	117	206	23	282	86	196
32	93	42	51	21	110	43	67	21	109	44	65
58	266	99	167	49	272	122	150	44	290	102	188
5	10	1	9	2	9	9	.....	2	13	2	11
22	102	28	74	24	127	60	67	10	115	63	52
41	289	141	148	40	275	142	133	32	294	177	117
52	279	119	160	39	306	139	167	32	265	136	129
2	26	4	22	2	17	5	12	3	14	2	12
29	157	59	98	23	159	66	93	18	151	55	96
43	171	69	102	43	203	65	138	30	178	82	96
42	135	42	93	20	126	48	78	23	150	48	102
37	183	79	104	33	268	90	118	20	220	76	144
17	127	68	59	13	124	87	37	18	152	60	92
12	80	24	56	15	94	28	66	14	84	34	50
10	89	43	46	11	77	29	48	7	71	41	30
25	136	38	98	22	146	37	109	10	140	48	92
16	90	45	45	3	90	54	36	17	87	48	39
31	176	59	117	44	260	128	132	9	172	78	94
19	65	25	40	13	78	30	48	8	55	30	25
.....	13	.....	13	1	9	.....	9	.....	14	.....	14
22	114	64	50	33	151	70	81	16	103	50	53
7	37	17	20	8	45	19	26	9	38	8	30
13	92	31	61	10	94	35	59	15	100	33	67
4	27	15	12	4	24	24	.....	3	43	20	23
1,366	7,266	3,270	3,936	1,214	7,526	3,628	3,898	911	7,303	3,480	3,823

TABLE III.—Statement by territorial circumscriptions of the movement of the Catholic Population of the Province of Quebec, from its early Settlement to the year 1875.—(Continued.)

Localities or Counties. — Lieux ou Comtés.	YEARS.				ANNÉES			
	1790.				1791.			
	Mariages.	Births.	Deaths	Excess of Births	Mariages	Births.	Deaths	Excess of Births
	—	—	—	—	—	—	—	—
	Mariages.	Nais-sances.	Décès.	Excé-dant Nais'ces	Mariages.	Nais-sances.	Décès.	Excé-dant Nais'ces
Québec.....	48	327	311	16	48	339	290	49
Trois-Rivières.. } Cities.-Villes {	10	46	49	— 3	6	61	50	11
Montréal.....	47	361	370	— 9	74	429	356	73
Québec.....	38	183	116	67	42	232	146	86
Montmorency.....	41	202	110	92	22	208	151	57
Chambly.....	58	278	185	93	63	366	227	139
Richelieu.....	20	134	48	86	23	149	46	103
Laprairie.....	50	261	143	118	66	293	140	153
Hochelaga.....	10	110	69	41	28	145	65	80
Jacques-Cartier.....	41	248	144	104	54	292	173	119
Portneuf.....	28	188	108	80	48	209	116	93
Champlain.....	19	96	66	30	30	129	102	27
L'Assomption.....	66	334	228	106	62	426	240	186
Lévis.....	30	166	87	79	28	153	127	26
Montmagny.....	46	266	142	124	56	287	208	79
L'Islet.....	35	198	127	71	39	211	156	55
Verchères.....	60	341	246	95	101	435	208	227
Kamouraska.....	39	297	117	180	46	280	191	89
Charlevoix.....	30	108	53	55	28	127	63	64
Bellechasse.....	39	254	149	105	57	289	218	71
Rimouski.....	2	21	5	16	.....	25	8	17
Lotbinière.....	13	113	58	55	19	137	67	70
Laval.....	35	246	130	116	38	269	174	95
Berthier.....	51	251	179	72	44	366	155	211
Témiscouata.....	2	17	4	13	10	26	4	22
Maskinongé.....	27	149	84	65	32	177	61	116
Yamaska.....	25	144	76	68	27	190	77	113
Nicolet.....	27	131	100	31	39	184	80	104
Deux-Montagnes.....	19	203	103	100	29	226	106	120
Terrebonne.....	24	190	88	102	19	192	109	83
St. Maurice.....	16	95	53	42	28	94	70	24
Chateauguay.....	7	68	31	37	20	79	51	28
Beauce.....	15	136	57	79	24	140	71	69
Rouville.....	16	80	57	23	22	123	60	63
St. Hyacinthe.....	39	245	144	101	37	202	112	90
Soulanges.....	10	61	33	28	5	75	22	53
Huntingdon.....	1	12	1	11	1	10	.....	10
Vaudreuil.....	24	108	65	43	27	133	52	81
Montcalm.....	8	39	21	18	11	57	20	37
St. Jean.....	17	94	37	57	11	139	83	56
Joliette.....	4	24	18	6	1	36	16	22
Bonaventure.....	.....	.....	.....	.....	.....	4	.....	4
Total.....	1,137	6,825	4,212	2,613	1,365	7,946	4,671	3,275

TABLEAU III. — Etat, par circonscriptions territoriales, du mouvement Population Catholique de la Province de Québec, depuis l'origine jusqu'à l'année 1875.—(Suite.)

YEARS.				ANNÉES.							
1792				1793				1794			
Mar-riages.	Births.	Deaths.	Excess of Births.	Mar-riages.	Births.	Deaths.	Excess of Births.	Mar-riages.	Births.	Deaths.	Excess of Births.
Ma-riages.	Nais-sances.	Décès.	Excé-dant Nais'ces	Ma-riages.	Nais-sances.	Décès.	Excé-dant Nais'ces	Ma-riages.	Nais-sances.	Décès.	Excé-dant Nais'ces
45	368	235	133	61	365	250	115	60	364	300	64
13	57	35	22	9	62	48	14	13	61	41	20
71	387	302	85	60	414	343	71	56	438	281	157
43	200	76	124	49	211	96	115	53	210	125	85
41	232	84	148	30	186	106	80	59	199	96	103
56	352	155	197	57	342	160	182	67	427	171	256
21	158	62	96	20	172	55	117	25	176	60	116
62	336	172	164	40	352	130	222	62	354	177	177
38	125	84	41	30	144	82	62	19	134	73	61
72	303	183	120.	50	300	138	162	65	303	131	172
63	234	85	149	41	267	102	165	38	244	102	142
27	120	57	63	30	145	80	65	34	119	40	79
79	490	246	244	74	474	221	253	99	380	185	195
24	199	55	144	30	185	100	85	41	195	92	103
59	300	153	147	57	324	176	148	49	323	117	206
34	229	124	105	40.	243	115	128	54	254	93	161
94	457	179	278	70	457	195	262	99	520	229	291
46	312	138	174	67	354	152	202	71	314	84	230
34	141	69	72	35	173	101	72	54	178	57	121
48	313	117	196.	50	285	158	127	59	360	127	233
3	16	8	8	3	23	3	20	4	22	18	4
23	103	52	51	16	131	55	76	28.	122	54	68
51	306	160	146	47	266	157	109	66	242	146	96
49	328	145	183	71	298	160	138	70	353	161	192
6	32	14	18	3	33	20	13	11	25	9	16
28	189	100	89	28	171	85	86	35	191	97	94
43	227	87	140	36	190	94	96	44	219	74	145
40	179	73	106	28	178	97	81	45	202	78	124
22	230	113	117	40	234	115	119	62	272	114	158
33	214	93	121	19	139	54	85	20	138	54	84
22	114	43	71	22	105	55	50	21	104	40	64
14	90	51	39	18	79	31	48	22	107	38	69
12	148	35	113	23	145	39	106	20	138	49	89
19	113	45	68	20	88	30	58	29	118	47	71
38	244	110	134	26	231	83	148	40	272	102	170
13	73	39	34	.....	.....	.....	.....	.....	.....	.....	.....
.....	15	1	14	2	11	.....	11	.....	17	1	16
28	122	88	34	30	120	59	61	43	139	64	75
5	56	19	37	12	65	20	45	8	68	26	42
18	131	58	76	18	120	46	74	22	156	50	106
6	44	16	28	7	33	5	28	12	48	33	15
6	16	.....	16	3	12	.....	12	.....	8	1	7
1,449	8,306	3,961	4,345	1,372	8,127	4,016	4,111	1,679	8,514	3,837	4,677

TABLE III.—Statement by territorial circumscriptions of the movement of the Catholic Population of the Province of Quebec, from its early Settlement to the year 1875.—(Continued.)

Localities or Counties. — Lieux ou Comtés.	YEARS.				ANNÉES.			
	1795.				1796.			
	Mar- riages.	Births.	Deaths	Excess of Births	Mar- riages.	Births.	Deaths	Excess of Births
	Ma- riages.	Nais- sances.	Décès.	Excé- dant Nais'ces	Ma- riages.	Nais- sances.	Décès.	Excé- dant Nais'ces
Québec .....	77	383	237	146	52	358	293	65
Trois-Rivières } Cities.—Villes. {	11	66	34	32	7	64	39	25
Montréal.....	52	422	385	37	57	421	376	45
Québec.....	45	189	134	55	47	249	118	131
Montmorency .....	35	211	129	82	35	209	95	107
Chambly.....	50	373	223	150	53	338	176	162
Richelieu.....	27	191	70	121	34	174	54	120
Laprairie.....	72	296	191	205	68	376	228	148
Hochelaga.....	21	128	75	53	37	124	70	54
Jacques-Cartier .....	65	326	167	159	48	298	157	141
Portneuf.....	56	197	80	117	31	270	77	193
Champlain.....	21	149	67	82	14	132	68	64
L'Assomption.....	75	484	148	336	62	440	186	254
Lévis.....	37	219	112	107	37	211	89	122
Montmagny.....	68	307	143	164	47	311	143	168
L'Islet.....	37	257	122	135	23	240	89	151
Verchères.....	99	530	231	299	77	490	233	257
Kamouraska.....	55	347	132	215	66	387	138	249
Charlevoix.....	26	174	49	125	31	173	50	123
Bellechasse.....	59	306	172	134	62	327	102	225
Rimouski.....	5	30	20	10	8	27	8	19
Lotbinière.....	33	126	80	46	22	116	56	60
Laval.....	52	301	120	181	59	291	139	152
Berthier.....	54	417	167	250	46	401	163	238
Témiscouata.....	7	35	13	22	8	40	19	21
Maskinongé.....	34	196	71	125	30	203	94	109
Yamaska.....	50	206	71	135	44	244	76	168
Nicolet.....	30	212	90	122	36	206	80	126
Deux-Montagnes.....	48	346	120	226	34	327	174	153
Terrebonne.....	48	254	95	159	19	220	108	112
St. Maurice.....	17	121	55	66	21	119	64	55
Chateaugay.....	22	98	58	40	12	92	46	46
Beauce.....	31	141	60	81	27	178	89	89
Rouville.....	15	162	61	101	9	128	55	73
St. Hyacinthe.....	34	284	92	192	40	284	118	166
Soulanges.....	13	104	30	74	7	100	55	45
Huntingdon.....	3	14	.....	14	2	17	5	12
Vaudreuil.....	25	156	77	79	29	141	59	82
Montcalm.....	8	71	20	51	9	78	26	52
St. Jean.....	20	143	69	74	26	152	75	77
Joliette.....	6	55	32	23	10	54	18	36
Bonaventure.....	1	19	1	18	2	15	.....	15
Total.....	1,544	9,146	4,303	4,843	1,388	9,018	4,308	4,710

TABLEAU III.—Etat, par circonscriptions territoriales, du mouvement de la Population Catholique de la Province de Québec, depuis l'origine jusqu'à l'année 1875.—(Suite.)

YEARS.				ANNÉES.							
1797.				1798.				1799.			
Mar-riages.	Births.	Deaths	Excess of Births.	Mar-riages.	Births.	Deaths	Excess of Births.	Mar-riages.	Births.	Deaths	Excess of Births.
—	—	—	—	—	—	—	—	—	—	—	—
Ma-riages.	Nais-sances.	Décès.	Excé-dant Nais'ces	Ma-riages.	Nais-sances.	Décès.	Excé-dant Nais'ces	Ma-riages.	Nais-sances.	Décès.	Excé-dant Nais'ces
55	346	243	103	53	353	204	149	60	353	232	121
12	76	55	21	9	71	47	24	16	77	43	34
60	429	360	69	64	465	282	183	80	434	370	64
47	210	87	123	36	235	119	116	39	198	96	102
32	158	104	54	51	229	96	133	48	204	99	105
70	360	199	161	64	374	183	191	65	427	160	267
19	181	61	120	29	169	72	97	35	207	74	133
81	441	187	254	71	416	167	249	80	412	198	214
27	167	99	68	29	181	93	88	33	138	87	51
53	313	185	128	48	296	200	96	38	315	147	168
29	246	99	147	48	261	91	170	34	277	95	182
26	141	112	29	20	144	61	83	22	159	62	97
77	507	274	233	65	482	240	242	70	551	244	307
26	215	100	115	32	243	103	140	24	230	74	156
55.	316	137	179	59	315	126	189	28	313	126	187
38	240	128	112	43	246	101	145	37	229	98	131
83	517	298	219	76	475	208	267	88	456	180	276
58	384	146	238	57	412	136	276	44	439	147	262
32	182	73	109	43	195	92	103	19	185	50	135
79	314	126	188	48	331	171	160	55	354	132	222
3	28	13	15	7	24	9	15	3	28	5	23
12	100	75	25	18	130	68	62	25	116	52	64
69	281	183	98	93	276	158	118	53	281	157	124
52	384	224	160	77	434	187	247	50	379	144	235
6	50	16	34	10	49	12	37	4	35	16	19
49	212	79	133	39	214	78	136	30	240	86	154
33	215	132	83	46	260	121	139	41	255	104	151
39	219	107	112	40	238	71	167	33	242	71	171
36	328	182	146	35	345	148	197	28	330	152	178
42	242	101	141	37	272	120	152	41	262	129	133
21	113	72	41	28	146	55	91	29	107	56	51
20	104	43	61	20	106	50	56	15	116	53	63
34	171	107	64	29	194	64	130	16	159	61	98
16	153	72	81	27	212	84	128	30	228	75	153
59.	314	91	223	23	233	102	131	56	393	146	247
14	103	47	56	18	120	43	77	13	135	42	93
1	20	6	14	4	23	10	13	3	26	12	14
21	144	127	17	26	139	86	53	30	164	94	70
10	80	28	52	9	75	29	46	10	70	35	35
22	154	60	94	24	145	65	80	18	173	86	87
8	53	12	41	4	77	45	32	10	90	36	54
.....	13	9	4	.....	12	3	9	6	19	3	16
1,531	9,224	4,859	4,365	1,559	9,617	4,400	5,217	1,459	9,776	4,329	5,447

TABLE III. — Statement by territorial circumscriptions of the movement of the Catholic Population of the Province of Quebec, from its early Settlement to the year 1875.—(Continued.)

Localities or Counties. — Lieux ou Comtés.	YEARS.				ANNÉES.			
	1800				1801			
	Mar-riages.	Births.	Deaths.	Excess of Births.	Mar-riages.	Births.	Deaths.	Excess of Births.
	—	—	—	—	—	—	—	—
	Ma-riages.	Nais-sances.	Décès.	Excé-dant Nais'ces	Ma-riages.	Nais-sances.	Décès.	Excé-dant Nais'ces
Québec .....	57	391	292	99	78	424	303	121
Trois-Rivières } Cities.--Villes. {	21	100	51	46	16	90	51	39
Montréal .....	78	495	359	136	61	419	401	18
Québec .....	57	213	106	107	68	232	119	113
Montmorency .....	56	214	110	104	45	219	118	101
Chambly .....	55	418	176	242	94	388	196	192
Richelieu .....	38	203	69	134	30	197	72	125
Laprairie .....	60	459	224	235	66	452	263	189
Hochelaga .....	31	160	101	59	33	147	80	67
Jacques Cartier .....	62	307	161	146	46	325	176	149
Portneuf .....	36	242	100	142	50	257	98	159
Champlain .....	28	140	57	83	29	138	66	72
L'Assomption .....	62	503	266	237	78	529	322	207
Lévis .....	34	246	110	136	49	216	134	82
Montmagny .....	50	313	110	203	59	320	202	118
L'Islet .....	38	221	99	122	30	246	123	123
Verchères .....	101	429	163	266	84	440	229	211
Kamouraska .....	56	424	199	225	63	397	159	238
Charlevoix .....	27	192	65	127	33	180	93	87
Bellechasse .....	44	344	97	247	52	358	134	224
Rimouski .....	1	23	8	15	6	36	10	26
Lotbinière .....	27	119	51	68	18	146	82	64
Laval .....	68	310	158	152	38	293	166	127
Berthier .....	67	389	168	221	59	413	212	201
Témiscouata .....	8	49	11	38	3	53	15	38
Maskinongé .....	39	235	95	140	33	237	83	154
Yamaska .....	47	273	103	170	52	255	154	101
Nicolet .....	34	258	95	163	59	242	116	126
Deux-Montagnes .....	58	399	198	201	65	451	244	207
Terrebonne .....	31	288	132	156	36	259	104	155
St. Maurice .....	30	134	55	79	18	113	63	50
Chateauguay .....	14	99	47	52	23	115	58	57
Beauce .....	37	188	69	119	42	181	80	101
Rouville .....	38	249	88	161	43	242	102	140
St. Hyacinthe .....	56	416	193	223	85	480	273	207
Soulanges .....	16	112	53	59	21	136	68	68
Huntingdon .....	7	37	11	26	6	39	18	21
Vaudreuil .....	31	155	92	63	32	157	87	70
Montcalm .....	11	80	28	52	15	84	25	59
St. Jean .....	42	174	84	90	41	197	86	111
Joliette .....	12	67	42	25	15	100	50	50
Bonaventure .....	1	12	2	10	2	17	7	10
Gaspé et Îles de la Madeleine .....					2	6		6
<b>Total .....</b>	<b>1,666</b>	<b>10,080</b>	<b>4,701</b>	<b>5,379</b>	<b>1,778</b>	<b>10,226</b>	<b>5,442</b>	<b>4,784</b>

TABLEAU III. — État, par circonscriptions territoriales, du mouvement de la Population Catholique de la Province de Québec, depuis l'origine jusqu'à l'année 1875.—(Suite.)

YEARS.				ANNÉES.							
1802				1803				1804			
Marriages.	Births.	Deaths.	Excess of Births.	Marriages.	Births.	Deaths.	Excess of Births.	Marriages.	Births.	Deaths.	Excess of Births.
Ma-riages.	Nais-sances.	Décès.	Excé-dant Nais'ses	Ma-riages.	Nais-sances.	Décès.	Excé-dant Nais'ses	Ma-riages.	Nais-sances.	Décès.	Excé-dant Nais'ses
63	466	306	160	80	439	391	48	54	477	377	100
19	63	40	23	14	97	65	32	13	90	55	35
77	483	464	19	62	495	405	90	84	518	342	176
53	227	112	115	59	214	169	45	67	258	129	129
40	209	104	105	52	222	144	78	66	192	114	78
51	431	227	204	51	395	259	136	63	374	234	140
34	194	79	115	37	192	169	83	27	200	80	120
92	487	283	204	95	411	403	8	82	470	261	209
29	158	118	40	31	160	106	54	27	172	97	75
51	320	216	104	57	308	189	119	47	322	172	150
45	286	154	132	51	274	150	124	42	274	125	149
36	138	66	72	51	176	72	104	26	177	107	70
93	531	241	290	97	499	366	133	97	548	320	228
55	273	107	166	53	265	145	120	43	286	128	158
53	344	163	181	55	319	181	138	67	320	146	174
38	234	125	109	46	235	115	120	53	254	94	160
101	503	234	269	104	484	286	198	70	499	281	218
71	453	227	226	82	433	253	180	67	450	180	270
42	193	73	120	46	199	67	132	41	200	66	134
66	376	132	244	73	360	140	220	73	396	143	253
7	28	16	12	4	35	12	23	12	31	22	9
26	148	57	91	37	128	83	45	27	147	90	57
60	280	173	107	50	296	205	91	72	293	158	135
68	364	222	142	77	361	184	177	77	387	190	197
8	63	13	50	6	56	24	32	8	57	25	32
59	261	151	110	47	276	111	165	38	297	150	147
42	292	189	103	43	302	154	148	47	305	126	179
59	287	79	208	50	258	141	117	47	319	100	219
67	411	249	162	56	405	259	146	52	483	212	271
36	288	164	124	42	328	200	128	35	307	163	144
30	119	66	53	32	112	83	29	24	117	84	33
28	130	80	50	21	125	87	38	20	148	75	73
38	219	132	87	43	200	89	111	48	244	84	160
39	248	114	134	29	246	175	71	44	273	213	60
85	518	251	267	68	558	438	120	93	538	373	165
25	151	60	91	14	170	164	6	11	174	65	109
3	48	13	35	7	49	9	40	7	57	14	43
23	224	79	145	23	190	101	89	24	197	105	92
18	80	33	47	19	99	45	54	13	128	40	88
45	255	135	120	34	266	170	96	34	263	102	161
14	154	75	79	28	166	66	100	20	202	107	95
4	18	3	15	2	13	6	7	.....	18	2	16
3	15	9	6	1	14	5	9	2	11	6	5
1,886	10,970	5,834	5,136	1,929	10,830	6,826	4,004	1,864	11,473	5,957	5,516

TABLE III.—Statement by territorial circumscriptions of the movement of the Catholic Population of the Province of Quebec, from its early Settlement to the year 1875.—(Continued.)

Localities or Counties. — Lieux ou Comtés.	YEARS.				ANNÉES.			
	1805.				1806.			
	Mar- riages.	Births.	Deaths	Excess of Births.	Mar- riages.	Births.	Deaths	Excess of Births.
	Ma- riages.	Nais- sances.	Décès.	Excé- dant Nais'ces	Ma- riages.	Nais- sances.	Décès.	Excé- dant Nais'ces
Québec.....	60	492	282	210	72	504	295	209
Trois-Rivières.. } Cités.-Villes {	13	82	26	56	9	98	38	60
Montréal.....	75	525	410	115	63	534	406	128
Québec.....	56	220	98	122	43	245	92	153
Montmorcency.....	28	243	120	123	41	192	102	90
Chambly.....	59	371	157	214	57	388	188	200
Richelieu.....	33	203	70	133	37	208	74	134
Laprairie.....	82	489	186	303	85	472	239	233
Hochelaga.....	23	155	80	75	32	142	110	32
Jacques-Cartier.....	34	292	135	157	38	264	157	107
Portneuf.....	50	254	142	112	36	318	104	214
Champlain.....	31	173	69	104	39	187	79	88
L'Assomption.....	87	568	262	306	88	558	333	225
Lévis.....	51	283	116	167	63	323	124	199
Montmagny.....	52	334	157	177	56	359	141	218
L'Islet.....	53	253	88	165	56	260	67	193
Verchères.....	73	452	201	251	85	494	205	279
Kamouraska.....	53	444	158	286	76	476	137	339
Charlevoix.....	49	214	81	133	34	219	50	169
Bellechasse.....	48	422	139	283	71	432	140	292
Rimouski.....	14	41	9	32	5	29	6	23
Lotbinière.....	31	143	56	87	25	160	55	105
Laval.....	54	338	177	161	54	272	178	94
Berthier.....	67	418	208	210	70	395	206	189
Témiscouata.....	9	62	8	54	13	67	10	57
Maskinongé.....	43	238	120	168	55	316	141	175
Yamaska.....	36	332	119	213	39	315	129	186
Nicolet.....	45	342	131	211	52	332	98	234
Deux-Montagnes.....	49	453	209	244	51	451	216	235
Terrebonne.....	28	254	91	163	32	303	161	142
St. Maurice.....	24	135	53	82	26	120	63	57
Châteauguay.....	20	149	89	60	24	142	74	68
Beauce.....	29	212	79	133	28	253	70	183
Rouville.....	43	298	122	176	25	307	130	177
St. Hyacinthe.....	58	584	215	369	47	483	238	245
Soulanges.....	16	153	60	93	13	135	53	82
Huntingdon.....	6	45	13	32	9	47	9	38
Vaudreuil.....	26	197	72	125	31	221	97	124
Montcalm.....	11	89	43	46	16	111	30	81
St. Jean.....	46	245	67	178	34	248	74	174
Joliette.....	21	169	77	92	14	196	62	134
Bonaventure.....	1	15	8	7	.....	18	6	12
Gaspé et Îles de la Madeleine.....	3	17	3	14	2	14	1	13
Total.....	1,690	11,448	5,006	6,442	1,746	11,578	5,188	6,390



TABLEAU III.—Etat, par circonscriptions territoriales, du mouvement de la Population Catholique de la Province de Québec, depuis l'origine jusqu'à l'année 1875.—(Suite.)

YEARS.				ANNÉES.							
1807.				1808.				1809.			
Marriages.	Births.	Deaths.	Excess of Births.	Marriages.	Births.	Deaths.	Excess of Births.	Marriages.	Births.	Deaths.	Excess of Births.
—	—	—	—	—	—	—	—	—	—	—	—
Ma-riages.	Nais-sances.	Décès.	Excé-dant Nais'ces	Ma-riages.	Nais-sances.	Décès.	Excé-dant Nais'ces	Ma-riages.	Nais-sances.	Décès.	Excé-dant Nais'ces
66	531	299	232	104	547	324	223	109	563	451	112
17	120	88	32	15	133	60	83	13	131	43	88
76	504	378	126	84	508	322	186	105	524	384	140
44	237	114	123	59	226	126	100	57	236	138	98
51	203	93	110	52	195	83	112	48	198	111	87
40	358	176	182	60	362	170	192	81	381	150	231
38	226	87	139	36	234	90	144	32	232	142	90
68	478	195	283	88	447	165	282	96	506	194	312
26	164	110	54	27	155	81	74	22	155	100	55
41	281	161	120	56	290	138	152	52	278	205	73
41	274	138	136	61	279	118	161	73	288	114	174
43	189	61	128	42	204	68	136	42	167	75	92
88	558	388	170	88	536	260	276	95	514	344	170
70	313	121	192	64	329	145	184	79	311	216	95
65	335	132	203	64	325	194	131	46	329	166	163
50	236	88	148	46	300	132	168	44	250	148	102
60	515	266	249	88	477	200	277	91	480	224	256
97	499	172	327	89	526	161	365	75	504	280	224
47	227	57	170	38	267	75	192	41	219	120	99
74	468	200	268	87	535	304	231	84	497	192	305
2	26	4	22	8	44	1	43	9	31	6	25
33	177	48	129	16	170	46	124	20	178	57	121
49	287	136	151	53	276	147	129	55	279	154	125
86	440	146	294	87	442	177	265	67	489	222	267
5	80	11	69	9	75	7	68	8	71	6	65
49	343	123	220	48	343	121	222	63	338	148	190
51	329	130	199	66	332	123	209	39	309	134	175
54	368	123	245	67	374	105	269	51	429	141	288
58	480	182	298	69	457	183	274	65	527	225	302
55	295	137	158	49	332	137	195	44	350	202	148
27	130	73	57	29	150	41	109	22	136	61	75
16	137	58	79	37	170	59	111	28	155	64	91
37	221	65	156	38	253	84	169	46	251	165	86
40	268	122	146	56	308	159	149	41	288	141	147
80	524	184	340	80	458	227	231	65	544	312	232
9	182	23	159	8	38	9	29	26	175	90	85
9	49	15	34	11	68	16	52	5	89	19	70
31	207	101	106	37	227	91	136	37	228	106	122
22	116	59	57	14	126	36	90	16	105	37	68
43	265	85	170	41	266	106	160	70	296	102	194
22	180	69	111	15	142	61	81	9	104	43	61
7	13	5	8	6	40	15	25	9	48	8	40
.....	12	.....	12	.....	9	.....	9	.....	.....	.....	.....
1,887	11,835	5,223	6,612	2,092	11,975	5,157	6,818	2,080	12,183	6,240	5,943

TABLE III.—Statement by territorial circumscriptions of the movement of the Catholic Population of the Province of Quebec, from its early Settlement to the year 1875.—(Continued.)

Localities or Counties. — Lieux ou Comtés.	YEARS.				ANNÉES.			
	1810.				1811.			
	Mar- riages.	Births.	Deaths	Excess of Births	Mar- riages.	Births.	Deaths	Excess of Births
	Ma- riages.	Nais- sances.	Décès.	Excé- dant Nais' ces	Ma- riages.	Nais- sances.	Décès.	Excé- dant Nais' ces
Québec .....	96	664	552	112	120	716	466	250
Trois-Rivières } Cities.—Villes. {	14	126	97	29	24	144	71	73
Montréal .....	106	538	565	— 27	121	579	390	189
Québec .....	58	237	194	43	52	238	157	81
Montmorency .....	52	225	148	77	72	190	110	80
Chambly .....	75	380	226	154	74	402	147	255
Richelieu .....	30	220	162	58	54	229	117	112
Laprairie .....	104	494	374	120	114	500	243	257
Hochelaga .....	31	142	158	— 16	44	139	86	53
Jacques-Cartier.....	59	306	180	126	71	300	169	131
Portneuf .....	56	308	184	124	35	308	126	182
Champlain.....	26	228	167	61	38	193	93	100
L'Assomption .....	91	498	394	104	128	607	273	334
Lévis .....	76	329	182	147	44	341	159	182
Montmagny .....	51	302	147	155	43	317	137	180
L'Islet .....	49	267	123	144	35	264	139	125
Verchères .....	95	500	351	149	114	530	236	294
Kamouraska .....	82	544	266	278	83	504	267	237
Charlevoix .....	44	231	101	130	55	259	75	184
Bellechasse.....	78	519	211	308	62	538	243	295
Rimouski .....	9	28	4	24	12	58	7	51
Lotbinière.....	26	195	115	80	25	186	60	126
Laval .....	65	327	235	92	51	322	142	180
Berthier.....	49	416	348	68	70	387	145	242
Témiscouata .....	11	87	12	75	16	69	19	50
Maskinongé.....	43	328	154	174	55	308	118	190
Yamaska.....	52	308	293	15	59	287	140	147
Nicolet .....	55	396	245	151	55	384	155	229
Deux-Montagnes .....	59	486	320	166	82	522	245	277
Terrebonne.....	59	327	235	92	41	337	145	192
St. Maurice.....	13	104	72	32	32	126	33	93
Chateauguay.....	23	172	147	25	31	186	94	92
Beauce .....	49	317	128	189	50	269	139	130
Rouville.....	56	313	184	129	77	320	150	170
St. Hyacinthe.....	94	521	250	271	118	494	307	187
Soulanges.....	25	168	144	24	29	195	74	121
Huntingdon.....	10	64	49	15	9	77	15	62
Vaudreuil.....	48	241	131	110	38	232	88	144
Montcalm.....	33	168	109	59	24	188	64	124
St. Jean.....	55	339	135	204	48	300	106	194
Joliette.....	20	141	166	— 25	35	197	85	112
Bonaventure.....	12	51	11	40	6	60	5	55
Gaspé et Iles de la Madeleine.....								
Total.....	2,139	12,555	8,269	4,286	2,346	12,802	6,040	6,762

TABLEAU III.—Etat, par circonscriptions territoriales, du mouvement de la Population Catholique de la Province de Québec, depuis l'origine jusqu'à l'année 1875.—(Suite.)

YEARS.				ANNÉES.							
1812.				1813.				1814.			
Marriages.	Births.	Deaths.	Excess of Births.	Marriages.	Births.	Deaths.	Excess of Births.	Marriages.	Births.	Deaths.	Excess of Births.
Ma-riages.	Nais-sances.	Décès.	Excé-dant Nais'ces	Ma-riages.	Nais-sances.	Décès.	Excé-dant Nais'ces	Ma-riages.	Nais-sances.	Décès.	Excé-dant Nais'ces
112	686	415	271	62	678	469	209	87	668	542	126
17	150	56	94	20	117	70	47	21	126	61	65
89	601	497	104	77	628	744	-116	114	613	630	-17
82	263	130	133	65	259	185	74	57	271	149	122
76	229	97	132	58	232	130	102	40	246	109	137
82	432	169	263	67	447	212	235	97	435	223	212
33	269	97	172	38	250	100	150	52	265	135	130
132	511	217	294	70	520	336	184	115	539	346	193
35	153	91	62	36	154	133	21	28	156	120	36
55	331	159	172	63	313	250	63	79	310	233	77
75	311	143	198	51	300	271	29	66	327	175	152
44	213	76	137	35	226	117	109	26	204	90	114
104	552	263	289	84	571	366	205	110	513	344	169
66	318	177	141	51	353	142	211	56	325	186	139
65	310	160	150	47	325	164	161	45	289	139	150
73	295	127	168	69	311	152	159	53	286	133	153
123	541	274	267	104	576	282	294	119	605	346	259
128	598	185	413	99	522	272	250	87	570	176	394
57	260	78	182	61	293	106	187	43	277	112	165
106	508	193	315	79	551	172	379	66	442	195	247
4	72	3	69	18	56	4	52	2	52	11	41
40	186	58	128	37	202	55	147	35	198	68	130
72	365	163	202	48	293	274	19	64	339	219	120
70	412	157	255	47	406	260	146	63	451	285	166
27	111	2	109	9	106	22	84	13	168	48	120
49	353	108	245	50	356	175	181	52	353	218	135
83	326	131	195	61	344	163	181	64	356	210	146
75	375	116	259	67	498	144	354	56	397	223	174
68	514	234	280	73	467	431	36	94	521	285	236
43	302	142	160	42	325	227	98	63	319	218	101
34	113	47	66	23	120	67	53	29	125	91	34
27	189	52	137	16	200	121	79	55	177	101	76
57	312	90	222	26	290	112	178	26	285	129	156
74	367	136	231	43	342	163	179	81	348	196	152
105	521	168	353	72	557	285	272	137	549	287	262
32	211	78	133	27	160	138	22	40	180	91	89
7	75	23	52	8	78	85	-7	8	64	30	34
40	234	89	145	22	220	139	81	45	247	121	126
31	187	55	132	24	180	85	95	41	210	92	118
46	290	86	204	51	291	189	102	68	420	176	244
45	187	75	112	25	229	92	137	32	204	82	122
10	45	12	33	4	40	18	22	24	113	20	93
2,593	13,308	5,629	7,679	2,029	13,386	7,922	5,464	2,453	13,543	7,645	5,898

TABLE III.—Statement by territorial circumscriptions of the movement of the Catholic Population of the Province of Quebec, from its early Settlement to the year 1875.—(Continued.)

Localities or Counties. Lieux ou Comtés.	YEARS.				ANNÉES.			
	1815				1816			
	Mar- riages.	Births.	Deaths	Excess of Births	Mar- riages.	Births.	Deaths	Excess of Births
	Ma- riages.	Nais- sances.	Décès.	Excé- dant Nais'ces	Ma- riages.	Nais- sances.	Décès.	Excé- dant Nais'ces
Québec .....	130	684	512	172	124	762	452	310
Trois-Rivières } Cities.-Villes. {	28	137	62	75	29	123	80	43
Montréal .....	174	664	537	127	174	757	616	141
Québec .....	47	263	131	132	29	288	110	178
Montmorency .....	51	266	126	140	48	260	94	166
Chambly .....	102	468	209	259	95	457	168	289
Richelieu .....	48	285	120	165	51	298	144	154
Laprairie .....	113	592	214	378	117	584	244	340
Hochelaga .....	29	161	97	64	40	149	103	46
Jacques-Cartier .....	60	366	202	164	70	345	144	201
Portneuf .....	59	302	139	163	43	339	80	259
Champlain .....	36	223	124	99	27	211	62	149
L'Assomption .....	98	631	320	311	90	584	294	290
Lévis .....	68	361	172	189	70	373	137	236
Montmagny .....	58	301	151	150	30	366	162	204
L'Islet .....	50	293	132	161	48	301	121	180
Verchères .....	127	555	256	299	103	588	231	354
Kamouraska .....	90	561	305	256	73	565	208	357
Charlevoix .....	50	290	106	184	34	298	104	194
Bellechasse .....	71	549	232	317	75	550	172	378
Rimouski .....	8	58	8	50	4	69	3	66
Lotbinière .....	22	204	86	118	28	231	82	149
Laval .....	65	365	208	157	59	425	136	289
Berthier .....	95	425	213	212	87	418	174	244
Témiscouata .....	19	178	58	120	17	171	47	124
Maskinongé .....	68	326	145	181	51	429	116	313
Yamaska .....	57	362	168	194	68	358	140	218
Nicolet .....	73	480	195	285	67	448	172	276
Deux-Montagnes .....	101	526	292	234	72	514	219	295
Terrebonne .....	81	338	170	168	48	359	147	212
St. Maurice .....	31	130	54	76	23	103	43	60
Chateauguay .....	67	211	106	105	26	182	103	79
Beauce .....	34	317	149	168	27	284	78	206
Rouville .....	75	446	172	274	72	418	163	255
St. Hyacinthe .....	171	601	280	321	83	653	307	346
Soulanges .....	40	222	101	121	40	211	76	135
Huntingdon .....	7	74	33	41	10	94	20	74
Vaudreuil .....	69	266	90	176	33	263	57	206
Montcalm .....	59	218	84	134	46	201	88	113
St. Jean .....	94	435	169	266	82	436	130	306
Joliette .....	39	245	75	170	24	219	64	155
Bonaventure .....	14	93	17	76	28	93	22	71
Gaspé et Iles de la Madeleine .....								
Outaouais .....		10	1	9	1	28	1	27
Drummond et Arthabaska .....						2		2
Beauharnois .....								
Total .....	2,778	14,482	7,021	7,461	2,376	14,807	6,117	8,690

TABLEAU III.—Etat, par circonscriptions territoriales, du mouvement de la Population Catholique de la Province de Québec, depuis l'origine jusqu'à l'année 1875.—(Suite.)

YEARS.				ANNÉES.							
1817.				1818.				1819.			
Marriages.	Births.	Deaths.	Excess of Births.	Marriages.	Births.	Deaths.	Excess of Births.	Marriages.	Births.	Deaths.	Excess of Births.
—	—	—	—	—	—	—	—	—	—	—	—
Ma-riages.	Nais-sances.	Décès.	Excé-dant Nais'ces	Ma-riages.	Nais-sances.	Décès.	Excé-dant Nais'ces	Ma-riages.	Nais-sances.	Décès.	Excé-dant Nais'ces
124	715	506	239	129	833	535	298	101	834	588	246
29	135	70	65	38	124	69	64	20	124	74	50
160	746	576	170	143	840	618	222	142	895	702	193
30	258	145	113	39	267	119	148	44	273	153	120
53	258	104	154	48	285	83	202	67	281	126	155
78	467	181	286	75	437	169	268	89	487	229	258
44	279	91	188	41	324	103	221	47	335	122	213
119	698	282	416	135	637	227	410	116	672	356	316
34	169	108	61	27	177	120	57	43	230	115	115
46	323	187	136	74	352	186	166	62	342	166	176
50	315	134	181	52	356	154	202	52	325	190	135
29	214	73	141	39	206	69	137	36	256	118	138
92	589	287	302	128	639	292	347	127	650	302	348
53	336	183	153	49	364	155	209	84	401	182	219
52	325	144	181	41	317	118	199	50	321	161	160
48	313	145	168	45	311	128	183	79	325	151	174
93	592	289	303	108	583	265	318	128	638	304	334
91	539	274	265	75	607	241	366	104	611	256	355
40	295	100	195	51	285	103	182	59	299	112	187
61	483	198	285	65	560	185	375	98	511	201	310
1	62	7	55	8	59	11	48	16	81	12	69
37	212	105	107	31	238	72	166	39	233	100	133
45	349	185	164	51	418	246	172	74	392	196	196
81	440	218	222	76	501	182	319	79	406	230	176
7	157	42	115	14	178	36	142	26	185	56	129
61	394	143	251	73	413	117	296	61	386	158	228
58	361	188	173	56	430	146	284	80	439	139	300
67	452	242	210	87	490	175	315	69	518	194	324
82	523	283	240	94	617	288	329	101	602	302	300
60	344	156	188	58	390	177	213	60	427	197	230
28	143	79	64	37	176	43	133	48	168	63	105
56	142	117	25	92	175	71	104	28	218	90	128
45	218	95	123	46	326	89	237	58	318	123	195
67	424	168	256	69	458	151	307	73	496	209	287
111	677	382	295	131	741	363	378	117	781	369	412
39	218	80	138	40	260	89	171	49	273	121	152
11	75	12	63	11	95	21	74	12	97	43	54
47	272	94	178	59	312	106	206	41	283	138	145
51	316	97	219	60	237	104	133	44	275	115	160
74	405	185	220	83	526	185	341	83	504	167	337
28	256	44	212	55	249	60	189	44	255	60	195
16	105	27	78	9	87	20	67	28	134	9	125
2	20		20	4	45	2	43	1	45		45
1	9		9		13		13		8		8
								12	37	32	5
2,407	14,633	7,026	7,627	2,646	15,938	6,634	9,254	2,796	16,371	7,731	8,610

TABLE III. — Statement by territorial circumscriptions of the movement of the Catholic Population of the Province of Quebec, from its early Settlement to the year 1875.—(Continued.)

Localities or Counties. — Lieux ou Comtés.	YEARS.				ANNÉES.			
	1820				1821			
	Mar- riages.	Births.	Deaths	Excess of Births	Mar- riages.	Births.	Deaths	Excess of Births
—	—	—	—	—	—	—	—	
—	Ma- riages.	Nais- sances.	Décès.	Excé- dant Nais'ces	Ma- riages.	Nais- sances.	Décès.	Excé- dant Nais'ces
Québec .....	119	836	760	76	139	922	593	329
Trois-Rivières } Cities.—Villes. {	19	156	97	59	32	128	85	43
Montréal.....	144	861	798	63	149	849	611	233
Québec .....	58	298	186	112	63	305	198	107
Montmorency .....	47	284	188	96	49	284	122	162
Chambly.....	83	473	294	179	72	475	191	284
Richelieu.....	47	353	189	164	45	357	144	213
Laprairie.....	123	674	408	266	124	687	372	315
Hochelaga.....	16	170	97	73	26	184	111	73
Jacques-Cartier.....	70	331	177	154	65	354	196	158
Portneuf.....	63	336	245	91	59	365	200	165
Champlain.....	43	231	133	98	47	246	133	113
L'Assomption.....	131	700	357	343	108	706	352	354
Lévis.....	81	441	257	184	94	450	297	153
Montmagny.....	60	305	246	59	54	305	184	121
L'Islet.....	67	336	201	135	48	350	164	186
Verchères.....	92	603	327	276	116	584	338	246
Kamouraska.....	104	559	256	303	108	627	288	339
Charlevoix.....	56	350	117	233	71	343	139	204
Bellechasse.....	103	595	432	163	139	586	386	200
Rimouski.....	15	73	4	69	25	94	8	86
Lotbinière.....	48	254	131	123	54	290	131	159
Laval.....	58	385	262	123	56	378	273	105
Berthier.....	101	481	291	190	90	515	277	238
Témiscouata.....	26	220	45	175	34	209	54	155
Maskinongé.....	68	421	273	148	76	424	167	257
Yamaska.....	82	438	262	176	74	489	149	340
Nicolet.....	86	492	202	290	87	564	276	288
Deux-Montagnes.....	90	621	366	255	94	678	362	316
Terrebonne.....	33	398	254	144	52	409	243	166
St. Maurice.....	54	204	77	127	35	197	104	93
Chateauguay.....	30	177	96	81	39	203	117	86
Beauce.....	54	311	127	184	78	343	222	121
Rouville.....	66	549	357	192	73	524	245	279
St. Hyacinthe.....	116	766	496	270	135	782	376	406
Soulanges.....	47	386	128	258	44	251	173	78
Huntingdon.....	15	105	48	57	22	121	43	78
Vaudreuil.....	45	274	143	131	40	268	132	136
Montcalm.....	42	201	77	124	40	256	109	147
St. Jean.....	102	524	316	208	97	584	249	335
Joliette.....	36	327	130	197	43	336	159	177
Bonaventure.....	14	33	18	15	17	128	33	95
Gaspé et Iles de la Madeleine.....								
Outaouais.....	21	126	50	76	19	127	63	64
Drummond et Arthabaska.....		16		16	3	17		17
Beauharnois.....	26	142	63	79	24	148	112	36
Iberville.....								
Napierville.....								
Dorchester.....								
Total.....	2,806	16,816	9,981	6,835	2,959	17,442	9,181	8,261

TABLEAU III.—Etat, par circonscriptions territoriales, du mouvement de la Population Catholique de la Province de Québec, depuis l'origine jusqu'à l'année 1875.—(Suite.)

YEARS.				ANNÉES.							
1822				1823				1824			
Marriages.	Births.	Deaths.	Excess of Births.	Marriages.	Births.	Deaths.	Excess of Births.	Marriages.	Births.	Deaths.	Excess of Births.
Ma-riages.	Nais-sances.	Décès.	Excé-dant Nais'ces	Ma-riages.	Nais-sances.	Décès.	Excé-dant Nais'ces	Ma-riages.	Nais-sances.	Décès.	Excé-dant Nais'ces
143	950	704	246	139	978	639	339	189	986	624	362
26	147	64	83	31	140	72	68	26	160	84	76
137	905	684	221	183	1,001	728	273	173	1,001	648	353
57	309	175	134	47	306	169	137	64	313	182	131
58	258	138	120	47	253	112	141	52	250	107	143
85	418	203	215	82	452	175	277	94	466	185	281
59	304	141	163	51	322	134	188	56	326	136	190
108	708	342	366	136	788	339	449	138	766	267	499
28	165	80	85	46	166	96	70	33	205	106	99
54	372	211	161	71	372	177	195	69	355	188	167
80	361	210	151	65	360	161	199	72	365	164	201
43	257	124	133	46	260	100	160	50	241	129	112
106	668	444	224	130	684	356	328	103	727	312	415
60	476	202	274	65	427	208	219	88	474	159	315
58	294	215	79	64	311	146	195	77	330	150	180
68	326	237	89	59	334	177	157	83	372	179	193
109	620	258	362	108	633	261	372	116	623	233	390
91	660	377	283	96	619	253	396	103	667	265	402
66	366	172	194	61	343	152	191	62	387	152	235
105	631	383	248	71	618	245	373	100	630	177	453
20	103	14	89	15	133	37	96	18	94	37	57
36	267	112	155	37	254	134	120	58	302	127	175
58	397	222	175	49	418	248	170	50	403	220	183
73	509	196	313	88	472	216	256	88	532	227	305
28	269	38	231	27	233	78	155	35	298	77	221
73	433	156	277	64	421	193	228	66	462	187	275
80	481	215	266	79	538	193	345	74	516	195	321
97	481	242	239	69	581	213	368	72	502	173	329
85	653	301	352	83	661	349	312	97	690	313	377
53	427	207	220	54	383	206	177	65	424	181	243
39	188	78	110	39	192	75	117	34	209	102	107
31	202	88	114	40	294	108	186	34	223	118	105
50	362	156	206	63	386	125	261	73	410	128	282
91	645	211	434	107	611	225	396	95	621	217	404
108	813	363	445	103	888	431	457	112	894	354	540
59	321	111	210	42	326	110	216	52	297	118	179
23	116	37	79	27	128	48	80	28	157	48	109
40	338	141	197	56	298	117	181	52	341	130	211
54	293	160	133	40	346	102	244	31	322	131	191
84	593	205	388	58	359	133	226	65	395	114	281
41	305	127	178	48	370	125	245	92	360	72	288
11	58	13	45	10	59	16	43	11	60	11	49
16	75	22	53	20	60	18	42	14	70	15	55
24	167	44	123	5	53	15	38	8	64	12	52
.....	19	2	17	1	16	.....	16	.....	42	2	40
16	142	57	85	14	121	48	73	19	120	53	67
.....	.....	.....	.....	13	102	38	64	14	141	49	92
.....	.....	.....	.....	25	202	46	156	20	170	62	108
.....	.....	.....	.....	.....	.....	.....	.....	3	6	1	5
2,831	17,852	8,887	8,965	2,877	18,342	8,347	9,995	3,128	18,769	7,921	10,848

TABLE III.—Statement by territorial circumscriptions of the movement of the Catholic Population of the Province of Quebec, from its early Settlement to the year 1875.—(Continued.)

Localities or Counties.  Lieux ou Comtés.	YEARS.				ANNÉES.			
	1825.				1826.			
	Marriages.	Births.	Deaths.	Excess of Births.	Marriages.	Births.	Deaths.	Excess of Births.
	—	—	—	—	—	—	—	—
	Ma- riages.	Nais- sances.	Décès.	Excé- dant Nais'ses	Ma- riages.	Nais- sances.	Décès.	Excé- dant Nais'ses
Québec.....	194	1,021	827	194	184	1,212	894	318
Trois-Rivières.. } Cities.-Villes {	25	165	82	83	30	163	114	49
Montréal..... }	181	1,070	1,027	43	239	1,146	833	313
Québec.....	58	309	173	136	68	324	213	111
Montmorency.....	70	272	140	132	81	275	133	142
Chambly.....	109	460	212	248	93	484	193	291
Richelieu.....	52	322	126	196	50	363	143	220
Laprairie.....	154	807	432	375	129	733	427	306
Hochelaga.....	39	198	135	63	43	176	111	65
Jacques-Cartier.....	63	373	240	133	58	323	176	147
Portneuf.....	57	377	189	188	86	352	255	97
Champlain.....	57	277	172	155	44	264	139	125
L'Assomption.....	116	750	376	374	108	680	385	295
Lévis.....	86	501	231	270	107	521	258	263
Montmagny.....	48	330	160	170	67	341	164	177
L'Islet.....	62	341	193	148	70	366	240	126
Verchères.....	144	656	344	312	114	640	304	336
Kamouraska.....	105	670	334	336	83	662	415	247
Charlevoix.....	63	359	151	208	112	413	210	203
Bellechasse.....	96	531	255	276	115	596	270	326
Rimouski.....	17	128	29	99	15	115	43	72
Lotbinière.....	51	338	150	188	53	322	140	182
Laval.....	57	402	329	73	58	372	198	174
Berthier.....	104	557	272	285	88	541	326	215
Témiscouata.....	31	283	80	203	42	338	100	238
Maskinongé.....	93	446	185	261	57	447	271	176
Yamaska.....	76	557	280	277	94	589	216	373
Nicolet.....	93	544	234	310	93	527	309	218
Deux-Montagnes.....	106	755	514	241	134	876	401	475
Terrebonne.....	57	440	275	165	69	432	239	193
St. Maurice.....	44	217	97	120	49	196	109	87
Chateauguay.....	66	273	134	139	48	290	234	56
Beauce.....	79	433	147	286	79	480	187	293
Rouville.....	106	539	359	180	162	628	410	218
St. Hyacinthe.....	159	933	541	392	171	926	501	425
Soulanges.....	55	327	163	164	45	323	158	165
Huntingdon.....	31	153	52	101	31	175	60	115
Vaudreuil.....	60	290	149	141	78	295	156	139
Montcalm.....	44	335	160	175	53	353	176	177
St. Jean.....	75	302	133	169	65	378	150	228
Joliette.....	60	346	106	240	68	393	113	280
Bonaventure.....	13	70	9	61	17	50	10	40
Gaspé et Iles de la Madeleine.....	16	77	16	61	12	75	18	57
Outaouais.....	16	79	20	59	13	78	26	52
Drummond et Arthabaska.....	2	38	3	35	1	59	8	51
Beauharnois.....	24	190	71	119	33	174	99	75
Iberville.....	20	220	58	162	19	183	68	115
Napierville.....	26	219	87	132	43	333	140	193
Dorchester.....	2	86	41	45	11	108	32	76
Bagot.....								
Total.....	3,362	19,366	10,443	8,923	3,582	20,090	10,775	9,315



TABLEAU III.—Etat, par circonscriptions territoriales, du mouvement de la Population Catholique de la Province de Québec, depuis l'origine jusqu'à l'année 1875.—(Suite.)

YEARS.				ANNÉES.							
1827.				1828.				1829.			
Mariages.	Births.	Deaths	Excess of Births.	Mariages.	Births.	Deaths	Excess of Births.	Mariages.	Births.	Deaths	Excess of Births.
—	—	—	—	—	—	—	—	—	—	—	—
Mariages.	Nais-sances.	Décès.	Excé-dant Nais'ces	Mariages.	Nais-sances.	Décès.	Excé-dant Nais'ces	Mariages.	Nais-sances.	Décès.	Excé-dant Nais'ces
182	1,188	990	198	204	1,199	735	464	185	1,227	912	315
27	175	76	99	24	167	82	85	25	179	69	110
184	1,126	826	300	184	1,076	825	251	203	1,083	981	102
74	350	218	132	52	339	172	167	57	312	192	120
59	316	168	148	71	304	138	166	52	288	151	137
121	479	190	289	87	458	188	270	91	452	174	278
66	335	147	188	53	398	153	245	41	377	110	267
142	688	366	322	140	747	344	403	127	790	376	414
37	204	125	79	37	200	127	73	37	231	122	109
69	351	155	196	63	372	193	179	69	359	168	191
70	440	165	275	72	380	158	222	50	395	199	196
61	298	122	176	37	292	123	169	52	298	102	196
104	688	372	316	87	672	348	324	89	675	289	386
97	526	253	273	74	543	236	307	91	536	302	234
67	332	146	186	52	354	195	159	55	379	120	259
71	351	186	165	58	374	187	187	50	383	139	244
116	565	286	279	90	646	257	389	108	585	230	355
152	645	315	330	142	717	311	406	112	726	270	456
67	373	133	240	84	423	135	288	84	485	111	374
88	569	285	284	106	574	327	247	95	559	250	309
22	128	51	77	25	145	36	109	25	142	49	93
30	323	117	206	42	291	117	174	49	335	115	220
54	402	180	222	63	392	221	171	54	377	173	204
118	569	266	303	94	539	259	280	114	571	217	354
29	358	121	237	52	390	94	296	41	437	110	327
84	454	165	289	66	436	164	272	66	409	169	240
114	588	230	358	69	603	256	347	84	505	180	325
138	710	257	453	81	590	211	379	105	626	198	428
113	839	381	458	101	839	397	442	131	803	390	413
45	446	200	246	55	434	244	190	48	446	225	221
44	247	110	137	42	233	104	129	36	238	83	155
96	398	168	230	49	350	136	214	58	375	170	205
76	504	189	315	83	525	194	331	68	516	173	343
110	785	329	456	95	737	262	475	92	621	236	385
153	1,047	412	635	106	961	541	420	112	983	422	561
69	357	123	234	54	341	100	241	39	355	101	254
14	68	25	43	20	74	29	45	18	75	38	37
69	369	115	254	33	337	113	224	61	339	122	217
43	385	170	215	44	358	141	217	69	343	119	224
56	237	114	123	54	321	141	180	55	369	90	279
74	427	125	302	51	423	149	274	52	444	149	295
21	72	29	43	9	89	22	67	11	73	24	49
17	76	16	60	15	73	22	51	17	112	28	84
14	135	16	119	18	119	21	98	23	119	15	104
5	45	14	31	8	61	14	47	15	83	15	68
23	165	59	106	19	151	72	79	18	185	50	135
12	175	55	120	20	222	67	155	23	212	50	162
33	321	130	191	40	287	132	155	32	317	94	223
8	115	51	64	9	131	55	76	10	112	37	75
1	8	6	2	8	49	18	31	.....	55	5	50
3,529	20,752	9,748	11,004	3,142	20,736	9,566	11,170	3,190	20,896	9,114	11,782

TABLE III. — Statement, by territorial circumscriptions of the movement of the Catholic Population of the Province of Quebec, from its early Settlement to the year 1875—(Continued.)

Localities or Counties. Lieux ou Comtés.	YEARS.				ANNÉES.			
	1830.				1831.			
	Mariages. Ma- riages.	Births. Nais- sances.	Deaths Décès.	Excess of Births. Excé- dant Nais'ces	Mariages. Ma- riages.	Births. Nais- sances.	Deaths Décès.	Excess of Births. Excé- dant Nais'ces
Québec.....	233	1,250	878	372	321	1,418	1,141	277
Trois-Rivières.....	32	166	105	61	40	196	99	97
Montréal.....	230	1,255	888	367	269	1,324	1,079	245
Québec.....	56	369	241	128	92	334	307	27
Montmorency.....	69	294	205	89	80	306	185	121
Chambly.....	96	523	260	263	104	517	204	313
Richelieu.....	70	375	142	233	77	392	136	256
Laprairie.....	147	842	303	539	127	678	331	347
Hochelaga.....	42	184	108	76	28	201	97	104
Jacques-Cartier.....	101	369	192	177	66	403	187	216
Portneuf.....	86	406	247	159	78	421	193	228
Champlain.....	68	280	167	113	68	338	148	190
L'Assomption.....	116	690	290	400	128	721	311	410
Lévis.....	84	474	374	100	116	605	353	252
Montmagny.....	62	359	223	136	80	423	211	212
L'Islet.....	75	357	271	86	76	370	215	155
Verchères.....	125	619	267	352	143	665	317	349
Kamouraska.....	127	751	405	346	126	778	293	485
Charlevoix.....	84	495	186	309	115	529	265	264
Bellechasse.....	100	567	372	195	111	544	453	91
Rimouski.....	27	185	116	69	26	168	51	117
Lotbinière.....	65	359	165	194	79	375	210	165
Laval.....	62	397	232	165	56	421	262	159
Berthier.....	107	596	273	323	102	631	305	326
Témiscouata.....	64	456	224	232	69	496	145	351
Maskinongé.....	96	431	270	161	105	491	220	271
Yamaska.....	104	578	290	288	99	569	243	326
Nicolet.....	114	591	306	285	145	688	230	458
Deux-Montagnes.....	134	887	391	493	146	889	416	473
Terrebonne.....	89	453	176	277	91	479	252	227
St. Maurice.....	52	282	108	174	39	249	117	102
Chateauguay.....	76	405	144	261	66	466	174	292
Beauce.....	74	524	351	173	117	595	275	320
Rouville.....	128	758	243	515	131	794	324	470
St. Hyacinthe.....	126	887	362	525	175	890	379	511
Soulanges.....	43	346	131	215	52	404	131	273
Huntingdon.....	22	86	31	55	21	95	41	54
Vaudreuil.....	59	354	171	183	62	399	181	218
Montcalm.....	60	379	137	242	64	438	149	289
St. Jean.....	80	422	175	247	105	528	169	359
Joliette.....	67	420	121	299	80	507	148	359
Bonaventure.....	13	62	27	35	16	100	11	89
Gaspé et Iles de la Madeleine.....	18	189	13	176	23	119	11	108
Ontario.....	32	161	30	131	23	175	56	119
Drummond et Arthabaska.....	11	83	7	76	11	103	28	75
Beauharnois.....	38	219	56	163	30	224	91	133
Iberville.....	26	248	60	188	36	366	97	269
Napierville.....	39	278	98	180	47	408	120	288
Dorchester.....	10	160	98	62	43	251	138	113
Bagot.....	5	109	24	85	27	212	85	127
Argenteuil.....								
Sherbrooke.....								
Total.....	3,844	21,930	10,957	10,973	4,331	23,693	11,614	12,079



TABLE III.—Statement by territorial circumscriptions of the movement of the Catholic Population of the Province of Quebec, from its early Settlement to the year 1875.—(Continued.)

Localities or Counties. Lieux ou Comtés.	YEARS.				ANNÉES.			
	1835.				1836.			
	Mariages. Ma- riages.	Births. Nais- sances.	Deaths Décès.	Excess of Births Excé- dant Nais'ces	Mariages. Ma- riages.	Births. Nais- sances.	Deaths Décès.	Excess of Births Excé- dant Nais'ces
Québec.....	271	1,364	687	677	233	1,394	1,317	77
Trois-Rivières... } Cities-Villes {	34	199	83	116	43	212	99	113
Montréal.....	301	1,493	718	775	231	1,487	935	552
Québec.....	66	354	189	165	81	412	272	140
Montmorency.....	63	301	105	196	63	305	159	146
Chambly.....	104	539	223	316	97	506	222	284
Richelieu.....	89	417	168	219	78	460	137	323
Laprairie.....	123	637	299	338	104	680	265	415
Hochelega.....	58	262	83	179	44	192	57	135
Jacques-Cartier.....	94	430	163	267	76	425	148	277
Portneuf.....	92	488	201	287	77	492	234	258
Champlain.....	67	376	132	244	51	406	157	249
L'Assomption.....	126	810	287	523	112	773	279	494
Lévis.....	90	526	234	292	87	518	390	128
Montmagny.....	70	421	147	274	62	437	233	204
L'Islet.....	84	420	153	267	59	429	203	226
Verchères.....	162	675	238	437	120	676	250	426
Kamouraska.....	138	797	188	609	105	780	259	521
Charlevoix.....	69	576	128	448	69	538	160	378
Bellechasse.....	102	524	198	326	100	544	465	79
Rimouski.....	33	192	63	129	47	296	75	221
Lotbinière.....	88	533	166	367	74	476	215	261
Laval.....	69	401	184	217	67	409	166	243
Berthier.....	104	604	249	355	89	662	288	374
Témiscouata.....	60	551	130	421	40	544	159	385
Maskinongé.....	83	541	173	368	81	580	194	386
Yamaska.....	96	736	211	525	94	654	286	368
Nicolet.....	131	749	202	547	113	727	313	414
Deux-Montagnes.....	133	924	430	494	135	845	319	526
Terrebonne.....	79	525	234	291	44	421	156	265
St. Maurice.....	52	289	88	201	45	280	116	164
Chateauguay.....	77	416	95	321	76	405	92	313
Beauce.....	101	628	191	437	75	600	246	354
Rouville.....	121	804	300	504	132	802	230	572
St. Hyacinthe.....	154	871	359	512	119	955	369	586
Soulanges.....	62	404	122	282	46	435	142	293
Huntingdon.....	23	113	15	98	23	102	8	94
Vaudreuil.....	74	469	174	295	83	471	154	317
Montcalm.....	64	474	153	321	68	441	149	292
St. Jean.....	82	543	271	272	88	510	147	363
Joliette.....	66	564	142	422	79	611	200	411
Bonaventure.....	32	204	40	164	41	273	57	216
Gaspé et Iles de la Madeleine.....	20	130	54	76	14	165	43	122
Outaouais.....	9	61	3	58	31	127	24	103
Drummond et Arthabaska.....	11	86	19	67	8	117	52	65
Beauharnois.....	32	250	100	150	38	250	76	174
Iberville.....	42	357	95	262	47	364	101	263
Napierville.....	79	598	291	307	67	559	154	405
Dorchester.....	39	392	94	298	24	339	190	149
Bagot.....	61	387	109	278	59	367	118	249
Argenteuil.....	15	45	2	43	13	44	5	39
Sherbrooke.....	8	59	9	50	9	92	9	83
Total.....	4,308	25,509	9,392	16,117	3,861	25,589	11,094	14,495

TABLEAU III. — Etat, par circonscriptions territoriales, du mouvement de la Population Catholique de la Province de Québec, depuis l'origine jusqu'à l'année 1875.—(Suite.)

YEARS.				ANNÉES.							
1837				1838				1839			
Marriages.	Births.	Deaths.	Excess of Births.	Marriages.	Births.	Deaths.	Excess of Births.	Marriages.	Births.	Deaths.	Excess of Births.
— Ma- riages.	— Nais- sances.	— Décès.	— Excé- dant Nais'ces	— Ma- riages.	— Nais- sances.	— Décès.	— Excé- dant. Nais'ces	— Ma- riages.	— Nais- sances.	— Décès.	— Excé- dant Nais'ces
219	1,351	1,307	44	202	1,322	872	450	262	1,324	813	511
19	197	153	44	23	189	108	81	27	182	128	54
251	1,329	1,423	-94	180	1,217	896	321	263	1,320	1,000	320
53	351	229	122	63	381	207	174	78	349	214	135
50	272	181	91	58	299	138	161	50	270	166	104
77	483	286	197	88	485	225	260	94	514	227	287
66	548	306	242	72	555	251	304	78	555	235	320
114	627	262	365	96	660	304	356	103	624	335	289
39	191	120	71	30	213	88	125	48	213	107	106
62	405	209	196	52	401	208	193	83	432	198	234
51	443	260	183	82	533	214	319	79	497	209	288
52	380	213	167	51	407	110	297	52	433	141	292
83	716	392	324	113	715	478	237	132	795	307	488
71	529	329	200	98	530	227	303	83	510	238	272
61	409	209	200	56	426	188	238	49	406	161	245
41	384	353	31	44	413	220	193	53	283	257	26
91	656	295	361	94	631	271	360	103	595	321	274
101	713	327	386	95	690	291	399	82	626	252	374
36	494	175	319	76	458	172	286	75	460	152	308
77	478	435	43	77	532	262	270	120	490	259	231
30	261	171	90	35	297	65	232	30	277	87	190
53	532	270	262	89	626	211	415	68	569	213	356
58	416	241	175	47	429	227	202	73	431	195	236
82	593	296	297	114	569	305	264	108	603	322	281
32	462	189	273	51	530	133	397	46	448	122	326
49	499	185	314	57	523	209	314	68	485	191	294
58	529	214	315	64	498	233	265	80	537	208	329
97	708	290	418	111	754	256	498	98	731	254	477
102	764	385	379	118	804	549	255	166	859	434	425
92	636	407	229	105	712	283	429	93	536	262	274
26	285	92	193	33	255	97	158	24	252	123	129
45	369	107	262	74	489	101	388	93	590	91	499
63	469	338	131	93	565	194	371	93	585	176	409
129	836	289	548	118	801	374	427	113	798	367	431
96	807	491	313	107	772	451	321	142	835	373	462
49	394	153	241	63	427	127	300	60	396	107	289
16	78	19	59	14	85	17	68	13	90	17	73
48	383	162	221	67	408	188	220	58	427	162	265
58	455	203	252	57	467	272	195	76	456	178	278
72	509	145	364	74	470	178	292	76	481	147	339
57	542	252	290	84	616	320	296	83	607	288	319
42	270	117	153	49	245	115	130	49	207	71	136
20	134	74	60	28	148	22	126	35	134	24	110
13	136	21	115	11	51	10	41	27	206	7	199
9	91	20	71	20	140	47	93	27	161	54	107
39	270	96	174	32	274	135	139	40	292	116	176
42	359	94	265	45	382	124	258	58	343	190	153
58	560	170	390	64	541	185	356	82	547	221	326
27	352	190	162	41	359	143	216	50	389	142	247
45	416	215	201	35	457	212	245	54	365	161	204
10	80	56	24	17	75	57	18	16	108	25	83
9	79	13	66	16	73	4	69	16	84	13	71
3,250	24,230	13,431	10,799	3,583	24,899	11,574	13,325	4,038	24,707	11,056	13,651

TABLE III.—Statement by territorial circumscriptions of the movement of the Catholic Population of the Province of Quebec, from its early Settlement to the year 1875.—(Continued.)

Localities or Counties.  Lieux ou Comtés.	YEARS.				ANNÉES.			
	1840.				1841.			
	Mar- riages. Ma- riages.	Births. Nais- sances.	Deaths Décès.	Excess of Births Excé- dant Nais'ses	Mar- riages. Ma- riages.	Births. Nais- sances.	Deaths Décès.	Excess of Births Excé- dant Nais'ses
Québec .....	320	1,464	1,199	265	327	1,722	1,067	655
Trois-Rivières } Cities.—Villes. {	42	174	138	36	17	186	146	40
Montréal.....	278	1,479	1,259	220	358	1,704	1,466	238
Québec.....	86	387	236	151	106	409	256	153
Montmorency.....	82	279	171	108	86	297	145	152
Chambly.....	94	575	249	326	109	516	298	218
Richelieu.....	114	591	280	311	119	658	349	309
Laprairie.....	108	700	296	404	142	695	312	383
Hochelaga.....	50	230	108	122	37	204	138	66
Jacques-Cartier.....	86	406	193	213	81	455	198	257
Portneuf.....	109	515	207	308	115	532	207	325
Champlain.....	84	386	142	244	87	440	251	189
L'Assomption.....	152	725	300	425	90	737	328	409
Lévis.....	87	586	219	367	128	563	203	360
Montmagny.....	72	418	202	216	89	466	194	272
L'Islet.....	75	420	213	207	101	411	257	154
Verchères.....	118	680	334	346	118	691	347	344
Kamouraska.....	112	723	328	395	142	740	407	333
Charlevoix.....	108	486	258	228	136	611	271	340
Bellechasse.....	133	532	245	287	134	539	243	296
Rimouski.....	28	278	77	201	70	336	105	231
Lotbinière.....	105	576	207	369	118	609	235	374
Laval.....	70	409	221	188	50	437	230	207
Berthier.....	131	562	273	289	114	607	273	334
Témiscouata.....	86	477	126	351	72	545	202	343
Maskinongé.....	75	490	232	258	70	507	321	186
Yamaska.....	97	553	261	292	91	622	299	323
Nicolet.....	147	664	343	321	124	751	292	459
Deux-Montagnes.....	146	818	363	455	199	863	430	433
Terrebonne.....	96	613	226	387	94	581	315	266
St Maurice.....	63	281	147	137	46	266	155	111
Chateauguay.....	98	731	124	607	68	618	200	418
Beauce.....	119	608	204	404	114	726	191	535
Rouville.....	113	769	259	510	131	805	418	387
St. Hyacinthe.....	147	803	360	443	118	825	444	381
Sculanges.....	64	449	138	311	54	449	198	251
Huntingdon.....	21	108	11	97	25	105	48	57
Vaudreuil.....	65	403	144	259	53	443	227	216
Montcalm.....	75	470	165	305	64	483	164	319
St. Jean.....	101	528	177	351	95	516	218	298
Joliette.....	102	640	231	409	79	671	271	400
Bonaventure.....	51	233	50	183	60	256	37	219
Gaspé et Iles de la Madeleine.....	40	142	22	120	26	209	14	195
Outaouais.....	40	298	24	274	29	232	39	193
Drummond et Arthabaska.....	19	158	49	109	43	155	57	98
Beauharnois.....	29	273	87	186	47	330	145	185
Iberville.....	55	410	134	276	62	429	133	296
Napierville.....	98	557	220	337	85	631	244	387
Dorchester.....	61	401	131	270	80	492	180	312
Bagoz.....	69	445	175	270	80	488	255	233
Argenteuil.....	8	66	13	53	11	70	14	56
Sherbrooke.....	10	82	15	67	13	136	14	122
Mégantic.....	19	108	9	99	20	138	27	111
Pontiac.....					10	48		48
Chicoutimi.....								
Saguenay.....								
Total.....	4,758	26,162	11,795	14,367	4,937	27,955	13,478	14,477

TABLEAU III.—État, par circonscriptions territoriales, du mouvement de la Population Catholique de la Province de Québec, depuis l'origine jusqu'à l'année 1875.—(Suite.)

YEARS.				ANNÉES.							
1842				1843				1844			
Mar- riages.	Births.	Deaths.	Excess of Births	Mar- riages.	Births.	Deaths.	Excess of Births	Mar- riages.	Births.	Deaths.	Excess of Births
Ma- riages.	Nais- sances.	Décès.	Excé- dant Nais'ses	Ma- riages.	Nais- sances.	Décès.	Excé- dant Nais'ses	Ma- riages.	Nais- sances.	Décès.	Excé- dant Nais'ses
294	1,672	1,089	583	265	1,797	1,086	711	372	1,812	829	983
42	177	100	77	40	198	101	97	42	201	102	99
399	1,895	1,543	352	386	2,146	1,568	578	459	2,369	1,715	654
93	393	242	151	86	454	221	233	81	475	236	239
78	295	181	114	57	329	170	159	65	336	159	177
107	535	272	263	93	600	274	326	105	536	236	300
114	696	301	395	112	685	307	378	95	701	287	414
113	690	405	285	134	761	297	464	132	697	369	388
32	225	161	64	46	233	132	101	45	252	123	129
81	422	268	154	83	507	229	278	109	524	203	321
110	586	236	350	81	594	236	358	112	569	236	333
82	427	184	243	103	530	151	379	106	524	205	319
108	726	438	288	140	760	441	319	123	734	306	428
119	603	229	374	100	594	250	344	100	641	245	396
78	474	174	300	77	488	177	311	96	475	181	294
65	426	207	219	89	463	183	280	72	440	200	240
132	655	305	350	116	643	289	374	131	654	231	423
153	788	381	407	155	784	306	478	126	825	279	546
127	546	206	340	88	610	189	421	94	523	223	300
127	574	260	314	113	589	249	340	94	590	272	318
63	392	137	255	80	428	145	283	71	444	138	306
105	693	278	415	109	696	228	468	94	740	254	486
59	386	232	154	52	428	254	174	66	403	193	210
108	590	384	206	144	674	275	399	109	625	246	379
94	539	208	331	121	567	191	376	96	644	179	465
82	489	192	297	110	482	170	312	88	513	204	309
112	579	236	343	102	598	192	406	108	599	199	400
124	671	326	345	137	766	239	527	148	744	237	507
181	963	422	541	175	877	507	370	134	913	346	567
96	606	290	316	92	608	322	286	106	639	225	414
35	293	115	178	43	295	109	186	58	278	88	190
92	675	181	494	97	660	190	470	92	606	165	441
149	691	243	448	129	763	205	558	136	704	289	415
141	734	312	422	139	753	300	453	147	772	272	500
139	855	371	484	137	906	453	453	139	876	316	560
67	463	265	198	72	428	161	267	48	445	135	310
26	196	45	151	18	154	18	136	18	143	44	99
52	412	220	192	63	423	213	210	69	322	166	156
68	449	292	157	73	476	237	239	83	514	170	344
69	527	209	318	127	626	234	392	93	667	206	461
95	671	369	302	127	748	299	449	128	811	314	497
31	190	36	154	44	204	47	157	50	218	46	172
26	178	26	152	26	192	103	89	42	197	50	147
30	177	28	149	40	204	15	189	49	216	41	175
39	212	56	156	29	265	67	198	49	232	52	180
57	400	186	214	107	742	305	437	71	596	159	437
86	581	245	336	71	612	227	385	108	646	201	445
95	616	231	385	81	603	228	375	81	585	173	412
79	487	164	323	56	539	162	377	66	579	259	320
87	522	214	308	74	507	238	269	107	581	169	412
6	69	30	39	14	116	45	71	20	100	28	72
19	111	25	86	17	94	8	86	14	85	11	74
17	169	53	116	50	204	39	165	31	158	42	116
18	87	21	66	10	119	8	111	19	110	16	94
6	20	2	18	25	85	20	65	27	122	30	92
5,007	28,498	13,826	14,672	5,155	30,627	13,310	17,317	5,324	30,705	12,240	18,465

TABLE III.—Statement by territorial circumscriptions of the movement of the Catholic Population of the Province of Quebec from its early Settlement to the year 1875.—(Continued.)

Localities or Counties.  Lieux ou Comtés:	YEARS.				ANNÉES.			
	1845.				1846.			
	Mar- riages.  Ma- riages.	Births.  Nais- sances.	Deaths  Décès.	Excess of Births  Excéd. Nais'ces	Mar- riages.  Ma- riages.	Births.  Nais- sances.	Deaths  Décès.	Excess of Births  Excéd. Nais'ces
Québec .....	357	1,809	1,073	736	427	1,887	1,613	274
Trois-Rivières } Cities.—Villes {	42	209	105	104	48	244	156	88
Montréal.....	505	2,563	1,938	625	501	2,452	2,029	423
Québec.....	86	485	290	195	96	468	384	84
Montmorency.....	65	338	175	163	74	325	206	119
Chambly.....	100	583	199	384	105	546	268	278
Richelieu.....	143	678	349	329	134	775	393	382
Laprairie .....	112	749	322	427	141	654	358	296
Hochelaga.....	52	219	122	97	46	268	141	127
Jacques-Cartier.....	90	552	225	327	96	542	237	305
Portneuf.....	130	663	252	411	90	584	368	216
Champlain.....	78	542	190	352	93	558	232	326
L'Assomption.....	120	756	334	422	159	786	369	417
Lévis .....	117	631	241	390	126	626	390	236
Montmagny .....	93	554	166	388	95	507	370	137
L'Islet .....	81	467	222	245	84	450	267	183
Verchères.....	100	682	273	409	132	685	356	329
Kamouraska.....	112	796	360	436	145	839	350	489
Charlevoix.....	121	566	212	354	113	591	281	310
Bellechasse.....	103	590	235	355	141	544	269	275
Rimouski .....	92	496	113	383	113	498	213	285
Lotbinière.....	90	772	320	452	103	742	371	371
Laval.....	80	448	182	266	60	397	209	188
Berthier.....	119	650	274	376	105	651	363	288
Témiscouata.....	94	623	233	390	112	643	303	340
Maskinongé .....	94	512	187	325	85	515	255	260
Yamaska.....	82	639	205	434	128	587	319	268
Nicolet .....	157	770	259	511	134	817	371	446
Deux-Montagnes.....	152	934	321	613	170	816	360	456
Terrebonne.....	98	698	214	484	98	643	328	315
St. Maurice.....	36	292	118	174	63	295	174	121



TABLEAU III.—Etat, par circonscriptions territoriales, du mouvement de la Population Catholique de la Province de Québec, depuis l'origine jusqu'à l'année 1875.—(Suite.)

YEARS.				ANNÉES.							
1847				1848				1849			
Mar-ri-ages.	Births.	Deaths	Excess of Births	Mar-ri-ages.	Births.	Deaths	Excess of Births	Mar-ri-ages.	Births.	Deaths	Excess of Births
Ma-ri-ages.	Nais-sances.	Décès.	Excéd. Nais'ces	Ma-ri-ages.	Nais-sances.	Décès.	Excéd. Nais'ces	Ma-ri-ages.	Nais-sances.	Décès.	Excéd. Nais'ces
422	2,260	2,521	-261	312	2,069	1,208	861	284	2,044	2,085	-41
35	246	125	121	43	273	123	150	49	233	159	74
490	2,504	2,980	-476	424	2,296	1,930	366	355	2,119	2,059	60
117	505	321	184	104	471	228	243	91	481	271	210
103	480	240	240	89	501	187	314	45	370	176	194
87	589	243	346	98	587	256	331	98	544	336	208
119	796	259	537	104	730	326	404	130	803	351	452
148	687	323	364	104	659	273	386	110	678	376	302
46	236	140	96	35	241	137	104	35	248	194	54
92	509	284	225	66	497	230	267	71	445	253	192
113	656	272	384	73	679	250	429	109	696	341	355
85	599	182	417	82	540	186	354	88	550	222	328
133	728	336	392	135	770	319	451	153	818	352	466
135	765	316	449	101	683	259	424	181	663	329	334
54	553	268	285	71	501	196	305	70	503	206	297
83	460	229	231	93	498	156	342	66	475	193	282
115	685	289	396	98	718	327	391	131	674	347	327
137	868	343	525	144	907	262	645	134	842	265	577
91	557	316	241	107	613	244	369	101	520	156	364
102	567	362	205	107	572	218	354	91	574	241	333
93	547	163	384	114	611	200	411	91	662	177	485
115	706	269	437	102	649	199	450	69	705	213	492
89	488	229	259	70	504	194	310	66	469	321	148
134	673	255	418	101	732	290	442	108	723	297	426
101	631	209	422	89	602	171	431	96	684	142	542
95	525	211	314	96	529	187	342	82	540	220	320
97	769	254	515	112	755	246	509	68	606	290	316
141	858	273	585	94	823	282	541	109	824	305	519
143	908	376	532	159	896	315	581	146	904	490	414
100	683	247	436	90	704	264	440	105	696	433	263
61	319	122	197	48	308	123	185	34	282	153	129

TABLE III.—Statement by territorial circumscriptions of the movement of the Catholic Population of the Province of Quebec, from its early Settlement to the year 1875.—(Continued.)

Localities or Counties.  Lieux ou Comtés.	YEARS.				ANNÉES.			
	1845				1846			
	Mar- riages.  Ma- riages.	Births.  Nais- sances.	Deaths  Décès.	Excess of Births  Excéd. Nais'ces	Mar- riages.  Ma- riages.	Births.  Nais- sances.	Deaths  Décès.	Excess of Births  Excéd. Nais'ces
Chateauguay .....	82	640	169	471	88	632	196	436
Beauce.....	106	638	179	459	116	657	257	400
Rouville.....	133	772	280	492	154	808	239	569
St. Hyacinthe.....	144	837	380	457	161	859	442	417
Soulanges.....	63	459	120	339	80	537	180	357
Huntingdon .....	12	160	38	122	26	152	34	118
Vaudreuil.....	63	426	114	312	73	411	159	252
Montcalm.....	76	514	188	326	95	481	253	228
St. Jean.....	93	666	191	475	108	616	228	388
Joliette.....	112	779	343	436	121	851	532	319
Bonaventure.....	55	329	63	266	42	287	71	216
Gaspé et Iles de la Madeleine.....	37	184	20	164	33	148	33	115
Outaouais .....	46	239	22	217	53	488	77	411
Drummond et Arthabaska.....	69	372	66	306	59	378	88	290
Beaubarnois.....	68	440	181	259	54	425	167	258
Iberville.....	110	822	187	635	116	626	246	380
Napierville.....	80	618	162	456	87	626	215	411
Dorchester.....	74	669	149	520	89	569	196	373
Bagot.....	96	596	174	422	95	597	245	352
Argenteuil.....	18	139	27	112	28	126	24	102
Sherbrooke .....	14	106	20	86	15	97	20	77
Mégantic.....	14	174	72	102	17	169	45	124
Pontiac .....	31	125	27	98	75	390	53	337
Chicoutimi et Saguenay.....	58	179	37	142	80	296	69	227
Missisquoi.....					28	245	26	219
Shefford .....					10	124	15	109
Stanstead .....								
Total.....	5,360	32,169	12,918	19,251	5,921	32,530	16,413	16,117

TABLEAU III.—Etat, par circonscriptions territoriales, du mouvement de la Population Catholique de la Province de Québec, depuis l'origine jusqu'à l'année 1875.—(Suite.)

YEARS.				ANNÉES.							
1817.				1818.				1849.			
Marriages.	Births.	Deaths.	Excess of Births.	Marriages.	Births.	Deaths.	Excess of Births.	Marriages.	Births.	Deaths.	Excess of Births.
Ma-riages.	Nais-sances.	Décès.	Excéd. Nais'ces	Ma-riages.	Nais-sances.	Décès.	Excéd. Nais'ces	Ma-riages.	Nais-sances.	Décès.	Excéd. Nais'ces
89	697	187	510	95	679	192	487	79	605	264	341
126	757	262	495	106	750	229	521	130	702	238	464
118	753	294	459	86	737	267	470	127	656	319	337
132	888	375	513	123	844	382	462	159	850	515	335
76	495	184	311	67	537	164	373	66	490	253	237
15	170	65	105	24	158	59	99	29	182	101	81
81	412	155	257	56	452	143	309	62	423	192	231
89	514	189	325	83	625	191	434	63	500	271	229
106	622	191	431	96	590	230	360	73	619	271	348
120	805	270	535	100	823	283	540	137	904	404	500
39	309	90	219	55	294	48	246	31	308	79	229
54	223	77	146	42	282	79	203	38	272	44	228
53	427	90	337	87	410	52	358	45	378	63	315
70	409	92	317	50	400	97	303	66	520	115	405
51	474	214	260	54	458	148	310	61	505	204	301
83	637	256	381	97	543	286	257	99	578	296	282
78	594	178	416	85	609	170	439	72	557	221	336
76	635	266	369	81	586	199	387	70	621	178	443
83	578	187	391	86	604	198	406	89	591	245	346
15	108	34	74	18	121	32	89	27	125	44	81
13	144	20	124	22	96	26	70	21	161	17	144
24	197	57	140	22	197	49	148	45	241	73	168
17	184	19	165	23	202	22	180	27	187	26	161
85	357	104	253	79	384	132	252	78	394	137	257
19	206	18	188	27	183	38	145	14	206	33	173
5	32	5	27	19	117	37	80	32	207	53	154
.....	.....	.....	.....	8	94	9	85	14	75	24	51
5,593	33,984	16,836	17,148	5,156	33,693	13,548	20,145	5,126	33,232	16,633	16,599

TABLE III.—Statement by territorial circumscriptions of the movement of the Catholic Population of the Province of Quebec, from its early Settlement to the year 1875.—(Continued.)

Localities or Counties. Lieux ou Comtés.	YEARS.				ANNÉES.			
	1850				1851			
	Mar- riages. Ma- riages.	Births. Nais- sances.	Deaths Décès.	Excess of Births Excéd. Nais'ces	Mar- riages. Ma- riages.	Births. Nais- sances.	Deaths Décès.	Excess of Births Excéd. Nais'ces
Québec.....	379	2,020	1,601	419	372	2,078	1,627	451
Trois-Rivières..	45	270	104	166	35	215	133	82
Montréal.....	419	2,119	1,443	676	453	2,101	1,633	468
Québec.....	94	532	252	280	80	479	332	147
Montmorency.....	70	438	150	288	70	400	187	213
Chambly.....	105	587	173	414	77	511	211	300
Richelieu.....	121	794	323	471	127	804	283	521
Laprairie.....	130	617	209	408	117	659	272	387
Hochelaga.....	41	257	132	125	36	241	107	134
Jacques-Cartier.....	78	469	179	290	80	413	147	266
Portneuf.....	107	721	344	377	102	727	372	355
Champlain.....	74	586	184	402	97	582	212	370
L'Assomption.....	124	768	349	419	108	729	349	380
Lévis.....	99	681	264	420	120	644	363	281
Montmagny.....	87	516	157	359	68	507	182	325
L'Islet.....	81	492	134	358	67	457	168	289
Verchères.....	94	637	242	395	106	622	237	385
Kamouraska.....	101	894	244	650	112	799	280	519
Charlevoix.....	111	649	183	466	101	560	232	328
Bellechasse.....	87	553	223	330	93	580	272	308
Rimouski.....	78	656	182	474	100	667	138	529
Lotbinière.....	110	659	265	394	126	710	242	468
Laval.....	62	482	191	291	59	467	197	270
Berthier.....	108	773	335	438	95	805	285	520
Témiscouata.....	102	702	174	528	116	701	234	467
Maskinongé.....	96	565	172	393	78	576	173	403
Yamaska.....	97	655	217	428	94	633	229	404
Nicolet.....	127	823	261	562	155	796	266	530
Deux-Montagnes.....	138	926	343	583	131	645	355	290
Terrebonne.....	119	836	247	589	133	804	322	482
St. Maurice.....	55	315	118	197	58	304	107	197

TABLEAU III. — Etat, par circonscriptions territoriales, du mouvement de la Population Catholique de la Province de Québec, depuis l'origine jusqu'à l'année 1875.—(Suite.)

YEARS.				ANNÉES.							
1852.				1853.				1854.			
Marriages.	Births.	Deaths.	Excess of Births.	Marriages.	Births.	Deaths.	Excess of Births.	Marriages.	Births.	Deaths.	Excess of Births.
Ma- riages.	Nais- sances.	Décès.	Excéd. Nais'ces	Ma- riages.	Nais- sances.	Décès.	Excéd. Nais'ces	Ma- riages.	Nais- sances.	Décès.	Excéd. Nais'ces
445	2,113	1,336	777	457	2,312	1,374	938	554	2,374	2,139	235
36	280	98	182	72	249	154	95	79	303	173	130
466	2,457	1,684	773	521	2,494	1,949	545	583	2,726	3,212	-486
77	545	234	311	124	523	263	260	120	513	313	200
77	407	189	218	84	401	167	234	90	416	174	242
102	559	217	342	105	634	258	376	89	527	375	152
125	782	323	459	132	873	325	548	163	784	399	385
94	615	223	392	147	628	263	365	87	591	405	186
34	224	122	102	30	260	136	124	37	211	218	-7
81	424	207	217	88	438	246	192	80	487	387	100
106	729	363	426	144	746	368	438	150	742	284	458
84	603	217	386	88	633	268	365	135	649	231	418
110	787	304	483	111	737	314	423	115	724	364	360
112	640	259	381	211	755	329	426	199	803	405	398
78	464	188	276	101	521	189	332	82	581	228	353
73	499	196	303	96	526	196	330	100	455	208	247
124	690	313	377	115	635	275	360	116	666	362	304
133	879	379	500	133	884	331	553	147	861	367	494
117	645	208	437	132	617	171	446	145	614	217	397
91	566	293	273	112	554	239	315	119	618	227	391
88	662	183	479	122	735	181	554	106	693	189	504
113	750	294	456	106	736	262	474	130	784	255	529
75	464	211	253	72	441	200	241	61	426	285	141
121	769	283	486	120	754	285	469	129	783	349	434
68	710	243	467	110	689	229	460	93	732	301	431
75	534	202	332	101	580	221	359	92	569	209	360
100	621	198	423	102	579	192	387	122	647	288	359
129	899	276	623	211	816	333	483	151	811	329	482
116	870	346	524	126	831	374	457	128	819	454	365
89	813	313	500	112	828	293	535	97	778	377	401
66	340	138	202	64	326	134	192	78	358	107	251

TABLE III.—Statement by territorial circumscriptions of the movement of the Catholic Population of the Province of Quebec, from its early Settlement to the year 1875.—(Continued.)

Localities or Counties. — Lieux ou Comtés.	YEARS.				ANNÉES.			
	1850.				1851.			
	Mar- riages.	Births.	Deaths	Excess of Births	Mar- riages.	Births.	Deaths	Excess of Births
	Ma- riages.	Nais- sances.	Décès.	Excéd. Nais'ces	Ma- riages.	Nais- sances.	Décès.	Excéd. Nais'ces
Chateauguay.....	84	668	182	486	85	620	173	447
Beauce.....	109	784	209	575	116	842	463	379
Rouville.....	94	734	264	470	94	740	242	498
St. Hyacinthe.....	138	911	368	543	135	909	334	575
Soulanges.....	73	490	176	314	104	498	142	356
Huntingdon.....	14	205	73	132	33	188	51	137
Vaudreuil.....	61	405	123	282	62	437	132	305
Montcalm.....	65	562	242	320	52	536	216	320
St. Jean.....	96	652	206	446	105	622	222	400
Joliette.....	110	980	365	615	122	899	305	594
Bonaventure.....	49	297	49	248	59	308	60	248
Gaspé et Iles de la Madeleine.....	40	288	50	238	46	261	66	195
Outaouais.....	59	421	65	356	85	474	75	399
Drummond et Arthabaska.....	78	557	152	405	87	593	128	465
Beauharnois.....	50	504	188	316	73	574	147	427
Iberville.....	105	591	278	313	90	656	247	409
Napierville.....	75	532	172	360	80	612	166	446
Dorchester.....	70	616	225	391	71	554	257	297
Bagot.....	85	655	240	415	93	670	191	479
Argenteuil.....	24	161	35	126	23	142	39	103
Sherbrooke.....	22	143	22	121	30	156	32	124
Mégantic.....	45	288	81	207	52	295	108	187
Pontiac.....	26	194	36	158	30	193	37	156
Chicoutimi et Saguenay.....	64	396	66	310	78	454	88	366
M. ssisquci.....	20	175	25	150	19	224	40	184
Shefford.....	36	224	40	184	38	272	44	228
Stanstead.....	9	99	14	85	22	95	13	82
Brome.....					3	26		26
Wolfe et Richmond.....								
Compton.....								
Total.....	5,240	34,527	13,371	21,156	5,453	34,066	14,165	19,901

TABLEAU III.—Etat, par circonscriptions territoriales, du mouvement de la Population Catholique de la Province de Québec, depuis l'origine jusqu'à l'année 1875.—(Suite.)

YEARS.				ANNÉES.							
1852.				1853.				1854.			
Marriages.	Births.	Deaths.	Excess of Births.	Marriages.	Births.	Deaths.	Excess of Births.	Marriages.	Births.	Deaths.	Excess of Births.
Ma-riages.	Nais-sances.	Décès.	Excéd. Nais'ces	Ma-riages.	Nais-sances.	Décès.	Excéd. Nais'ces	Ma-riages.	Nais-sances.	Décès.	Excéd. Nais'ces
86	631	189	442	84	634	217	467	85	574	319	255
135	875	369	506	120	868	272	596	114	933	223	710
119	746	279	467	129	772	283	489	106	755	315	440
149	918	402	516	169	969	439	530	175	967	551	416
92	535	179	356	91	540	211	329	70	522	295	227
29	200	41	159	37	171	48	123	20	184	55	129
76	437	144	293	65	421	169	252	66	402	229	173
71	537	221	316	69	533	201	332	61	561	255	306
93	630	194	436	85	649	196	453	80	594	282	312
137	954	393	561	139	943	332	611	128	920	476	444
41	306	89	217	39	321	60	261	43	312	63	249
43	297	84	213	67	342	90	252	64	395	90	305
91	477	78	399	77	520	77	443	118	561	86	475
88	617	152	465	105	691	212	479	128	777	238	539
98	592	163	429	80	649	173	476	73	586	374	212
83	645	235	410	91	652	225	427	81	601	299	302
72	563	152	411	73	656	184	472	93	554	320	234
97	627	196	431	72	596	188	408	91	588	197	391
96	654	279	375	133	699	205	494	112	699	417	282
30	146	50	96	16	132	32	100	16	134	61	73
35	160	50	110	20	144	24	120	32	123	46	77
40	314	99	215	40	270	63	207	45	346	74	272
36	187	27	160	27	155	22	133	31	152	33	119
101	443	81	362	94	454	101	353	82	485	122	363
23	185	29	156	29	247	34	213	37	288	51	237
39	271	68	203	45	324	72	252	45	340	104	236
18	138	23	115	16	115	15	100	6	109	6	103
3	21	3	18	.....	28	.....	28	3	28	2	26
23	153	39	114	41	203	42	161	58	279	56	223
.....	.....	.....	.....	.....	.....	.....	.....	.....	4	.....	4
5,649	35,599	14,288	21,311	6,302	36,483	14,646	21,837	6,440	36,818	19,470	17,348

TABLE III.—Statement by territorial circumscriptions of the movement of the Catholic Population of the Province of Quebec, from its early Settlement to the year 1875.—(Continued.)

Localities or Counties. — Lieux ou Comtés.	YEARS.				ANNÉES.			
	1855.				1856.			
	Mar- riages.	Births.	Deaths	Excess of Births	Mar- riages.	Births.	Deaths	Excess of Births
	Ma- riages.	Nais- sances.	Décès.	Excéd. Nais'ces	Ma- riages.	Nais- sances.	Décès.	Excéd. Nais'ces
Québec.....	424	2,536	1,433	1,103	360	2,336	1,310	1,026
Trois-Rivières..	54	347	286	61	46	321	153	168
Montréal.....	627	2,727	1,984	743	735	2,921	1,991	930
Québec.....	122	593	366	227	105	628	440	188
Montmorency.....	92	423	185	238	67	440	225	215
Chambly.....	103	569	307	262	104	569	299	270
Richelieu.....	130	806	349	457	146	854	314	540
Laprairie.....	97	515	283	232	130	563	235	328
Hochelaga.....	35	229	136	93	56	318	141	177
Jacques-Cartier.....	91	511	280	231	72	441	250	191
Portneuf.....	130	747	345	402	84	784	284	500
Champlain.....	125	688	279	409	80	696	282	414
L'Assomption.....	110	652	366	286	91	685	407	278
Lévis.....	141	892	443	449	147	875	333	512
Montmagny.....	93	531	229	302	63	504	191	313
L'Islet.....	94	523	212	311	84	539	243	296
Verchères.....	99	592	334	258	124	587	343	244
Kamouraska.....	180	868	350	518	129	902	315	587
Charlevoix.....	145	631	263	368	99	643	199	444
Bellechasse.....	117	602	264	338	87	610	261	349
Rimouski.....	109	752	174	578	118	762	200	562
Lotbinière.....	128	778	276	502	95	703	225	478
Laval.....	77	397	240	157	62	410	244	166
Berthier.....	154	784	310	474	112	739	332	407
Témiscouata.....	118	715	234	481	111	716	240	476
Maskinongé.....	111	547	319	228	83	602	280	322
Yamaska.....	107	668	268	400	118	623	223	400
Nicolet.....	145	864	404	460	147	916	277	639
Deux-Montagnes.....	130	785	395	390	130	803	345	458
Terrebonne.....	113	779	349	430	88	769	287	482
St. Maurice.....	63	343	255	88	55	376	118	258



TABLEAU III. — Etat, par circonscriptions territoriales, du mouvement de la Population Catholique de la Province de Québec, depuis l'origine jusqu'à l'année 1875.—(Suite.)

1857				1858				1859			
Marriages.	Births.	Deaths.	Excess of Births.	Marriages.	Births.	Deaths.	Excess of Births.	Marriages.	Births.	Deaths.	Excess of Births.
Ma-riages.	Nais-sances.	Décès.	Excéd. Nais'ces	Ma-riages.	Nais-sances.	Décès.	Excéd. Nais'ces	Ma-riages.	Nais-sances.	Décès.	Excéd. Nais'ces
366	2,354	1,418	936	401	2,283	1,449	834	331	2,286	1,144	1,142
48	301	154	147	34	298	144	154	32	259	144	115
738	3,107	2,062	1,045	643	3,170	2,023	1,147	712	4,359	2,245	2,114
115	665	388	277	95	680	358	322	87	610	353	287
67	428	198	230	69	434	245	189	55	438	210	228
83	543	295	248	97	587	308	279	92	564	248	316
116	833	301	532	123	883	347	536	126	893	409	484
105	498	209	289	118	581	307	274	102	524	223	301
48	365	128	237	52	351	114	237	48	405	149	256
74	489	242	247	90	462	191	271	64	446	225	221
122	791	300	491	121	825	340	485	89	765	319	446
87	681	215	466	93	689	257	432	136	701	239	462
90	663	410	253	120	688	282	406	94	699	418	281
114	825	341	484	128	855	356	499	103	857	391	466
75	476	178	298	85	504	215	289	87	440	271	169
77	517	216	301	82	520	257	263	97	539	250	289
115	645	299	346	91	618	281	337	117	673	316	357
97	827	351	476	139	872	402	470	163	903	388	515
106	690	192	498	115	702	256	446	91	676	213	463
77	615	247	368	105	663	254	409	91	619	328	291
140	875	192	683	153	900	389	511	156	1,011	270	741
84	733	237	496	112	688	224	464	132	750	287	463
53	408	291	117	61	407	189	218	71	433	239	194
107	682	404	278	115	727	294	433	108	749	276	473
136	760	216	544	146	807	301	506	151	841	327	514
72	537	310	227	89	604	249	355	101	594	247	347
124	641	240	401	117	716	241	475	102	691	333	358
114	833	310	523	159	861	347	514	128	865	397	468
120	780	329	451	141	771	323	448	128	758	308	450
121	809	324	485	128	795	309	486	106	846	365	481
90	377	159	218	67	439	171	268	55	438	164	274

TABLE III.—Statement by territorial circumscriptions of the movement of the Catholic Population of the Province of Quebec, from its early Settlement to the year 1875.—(Continued.)

Localities or Counties. — Lieux ou Comtés.	YEARS.				ANNÉES.			
	1855.				1856.			
	Mar- riages.	Births.	Deaths	Excess of Births	Mar- riages.	Births.	Deaths	Excess of Births
	Ma- riages.	Nais- sances.	Décès.	Excéd. Nais'ces	Ma- riages.	Nais- sances.	Décès.	Excéd. Nais'ces
Chateauguay.....	89	605	289	316	100	699	224	475
Beauce.....	143	879	258	621	192	1,005	340	665
Rouville.....	95	724	457	267	130	756	343	413
St. Hyacinthe.....	131	907	446	461	139	855	433	422
Soulanges.....	89	523	298	225	107	631	215	416
Huntingdon.....	36	173	41	132	39	293	63	230
Vaudreuil.....	84	420	248	172	71	432	173	259
Montcalm.....	66	562	237	325	67	506	304	202
St. Jean.....	71	518	195	323	90	517	179	338
Joliette.....	133	904	435	469	121	948	415	533
Bonaventure.....	54	293	114	179	70	371	136	235
Gaspé et Iles de la Madeleine.....	66	393	103	290	69	400	105	295
Outaouais.....	94	652	117	535	105	627	131	496
Drummond et Arthabaska.....	101	805	279	526	92	819	249	570
Beauharnois.....	89	618	373	245	91	715	281	434
Iberville.....	94	574	316	258	111	692	242	450
Napierville.....	88	578	266	312	84	613	248	365
Dorchester.....	93	547	207	340	69	609	165	444
Bagot.....	99	660	343	317	99	691	327	364
Argenteuil.....	17	142	61	81	11	107	32	75
Sherbrooke.....	21	137	36	101	19	135	40	95
Mégantic.....	56	421	113	308	64	474	153	321
Pontiac.....	33	172	22	150	38	196	21	175
Chicoutimi et Saguenay.....	65	449	145	304	71	600	99	501
Missisquoi.....	39	273	99	174	42	309	73	236
Shefford.....	49	404	148	256	44	398	139	259
Stanstead.....	13	89	16	73	16	123	20	103
Brome.....		38	4	34	8	30	3	27
Wolfe et Richmond.....	36	269	45	224	37	275	40	235
Compton.....	11	46	8	38	9	58	14	44
Total.....	6,319	37,169	17,637	19,532	6,133	38,519	16,194	22,325

TABLEAU III.—Etat, par circonscriptions territoriales, du mouvement de la Population Catholique de la Province de Québec, depuis l'origine jusqu'à l'année 1875.—(Suite.)

YEARS.				ANNÉES.							
1857				1858				1859			
Marriages.	Births.	Deaths	Excess of Births	Marriages.	Births.	Deaths	Excess of Births	Marriages.	Births.	Deaths	Excess of Births
Ma-riages.	Nais-sances.	Décès.	Excéd. Nais'ces	Ma-riages.	Nais'ces	Décès	Excéd. Nais'ces	Ma-riages.	Nais'ces	Décès.	Excéd. Nais'ces
90	639	258	381	105	708	218	490	87	605	224	331
131	999	260	739	131	940	304	636	156	991	271	720
126	781	281	500	108	791	327	464	124	848	325	523
122	880	371	509	142	918	415	503	142	883	489	394
106	564	267	297	91	628	201	427	61	593	203	390
27	193	65	128	60	260	79	181	43	306	83	218
86	466	161	305	67	472	135	337	60	429	231	268
96	517	246	271	82	555	196	359	56	494	245	249
69	529	223	306	91	509	218	291	83	531	179	352
128	946	468	478	135	932	371	561	133	919	405	514
77	414	215	199	75	394	144	250	65	425	89	336
96	445	147	298	102	418	138	280	93	472	156	316
93	648	124	524	82	589	141	448	110	763	179	584
84	828	277	551	105	878	270	608	137	914	303	611
84	692	274	418	84	722	286	436	73	661	242	419
104	583	241	342	109	667	283	384	99	652	194	458
116	576	229	347	94	638	283	355	91	613	212	401
54	555	185	370	105	577	240	337	85	638	216	422
115	685	263	422	103	728	236	492	111	781	353	428
18	85	19	66	8	107	13	94	17	130	88	42
14	136	38	98	13	145	46	99	15	154	59	95
53	524	136	388	74	454	98	356	79	487	116	371
32	268	28	180	26	247	25	222	22	203	28	175
106	519	95	424	113	632	176	456	93	627	146	481
30	288	67	221	29	324	92	232	40	346	90	256
62	440	118	322	66	482	130	352	60	524	175	349
5	78	34	44	12	81	13	68	6	60	18	42
4	30	9	21	7	42	8	34	1	28	10	18
32	241	64	177	38	196	55	141	27	234	58	176
14	86	16	70	46	188	30	158	23	206	60	146
6,055	38,323	16,335	21,988	6,392	39,602	16,194	23,008	6,147	41,189	17,148	24,041

TABLE III.—Statement by territorial circumscriptions of the movement of the Catholic Population of the Province of Quebec from its early Settlement to the year 1875.—(Continued.)

Localities or Counties. — Lieux ou Comtés.	YEARS.				ANNÉES.			
	1860.				1861.			
	Mar- riages. — Ma- riages.	Births. — Nais- sances.	Deaths — Décès.	Excess of Births — Excéd. Nais' ces	Mar- riages. — Ma- riages.	Births. — Nais- sances.	Deaths — Décès.	Excess of Births — Excéd. Nais' ces
Québec.....	332	2,234	1,311	923	412	2,295	1,318	977
Trois-Rivières..	57	293	128	165	35	313	141	172
Montréal.....	738	4,561	2,560	2,001	823	4,686	2,651	2,035
Québec.....	95	662	357	305	95	645	367	278
Montmorency.....	71	442	190	252	69	426	220	206
Chambly.....	84	546	195	351	82	542	248	294
Richelieu.....	141	933	329	604	151	941	390	551
Laprairie.....	97	585	289	296	90	551	253	298
Hochelaga.....	58	393	153	240	50	394	150	244
Jacques-Cartier.....	63	432	214	218	73	434	220	214
Portneuf.....	119	786	307	479	137	846	338	508
Champlain.....	134	758	250	508	146	790	315	475
L'Assomption.....	140	663	257	406	113	683	362	321
Lévis.....	109	818	307	511	133	777	401	376
Montmagny.....	96	532	186	346	88	491	171	320
L'Islet.....	82	531	211	320	87	530	181	349
Verchères.....	106	657	276	381	96	639	294	345
Kamouraska.....	144	863	351	512	155	901	308	593
Charlevoix.....	101	697	209	488	98	673	192	481
Bellechasse.....	108	671	279	392	94	690	268	422
Rimouski.....	134	971	249	722	182	1,032	244	788
Lotbinière.....	111	728	221	507	136	723	290	433
Laval.....	73	442	220	222	52	416	229	187
Berthier.....	130	748	295	453	138	739	318	421
Témiscouata.....	108	863	261	602	107	840	250	590
Maskinongé.....	107	604	218	386	114	640	282	358
Yamaska.....	122	660	222	438	116	701	221	480
Nicolet.....	162	895	371	524	159	848	322	526
Deux-Montagnes.....	108	766	346	420	127	755	329	426
Terrebonne.....	131	826	346	480	126	835	317	518
St. Maurice.....	74	452	183	269	85	465	197	268

TABLEAU III.—Etat, par circonscriptions territoriales, du mouvement de la Population Catholique de la Province de Québec, depuis l'origine jusqu'à l'année 1875.—(Suite.)

YEARS.				ANNÉES.							
1862.				1863.				1864.			
Mar-riages.	Births.	Deaths.	Excess of Births.	Mar-riages.	Births.	Deaths.	Excess of Births.	Mar-riages.	Births.	Deaths.	Excess of Births.
Ma-riages.	Nais-sances.	Décès.	Excéd. Nais'ces	Ma-riages.	Nais-sances.	Décès.	Excéd. Nais'ces	Ma-riages.	Nais-sances.	Décès.	Excéd. Nais'ces
409	2,380	1,186	1,194	502	2,512	1,641	871	480	2,646	1,578	1,068
44	289	152	137	48	278	195	83	48	307	194	113
825	4,987	2,819	2,168	956	5,469	3,004	2,465	875	5,471	3,852	1,619
114	606	341	265	106	706	458	248	133	737	481	256
78	423	189	234	62	435	250	185	67	401	224	177
108	515	292	223	78	530	257	273	108	450	298	152
137	954	453	501	161	948	404	544	150	961	505	456
95	584	296	288	87	574	259	315	106	500	233	267
61	396	176	220	55	437	168	269	83	581	205	376
83	451	267	184	57	465	238	227	62	424	252	172
172	836	368	468	126	871	350	521	139	836	527	309
109	815	307	508	119	785	328	457	113	746	396	350
113	682	364	318	118	679	317	362	97	593	392	201
143	871	442	429	199	922	420	502	162	948	487	461
92	515	205	310	66	473	247	226	68	536	237	299
99	586	249	337	65	528	258	270	81	526	277	249
94	617	308	309	98	602	327	275	114	552	328	224
183	927	310	617	113	910	346	564	130	886	385	501
138	691	259	432	98	690	255	435	92	682	245	437
123	678	287	391	100	695	298	397	116	668	374	294
192	1,086	356	730	118	1,129	352	777	140	1,116	351	765
125	778	335	443	127	797	274	523	125	834	399	435
63	408	230	178	73	376	205	171	68	414	260	154
113	784	368	416	159	830	397	433	150	812	442	370
149	930	258	672	147	924	341	583	129	954	384	570
121	599	343	256	94	648	314	334	119	605	352	253
143	723	297	426	121	719	240	479	90	698	308	390
155	899	397	502	189	911	356	555	146	941	379	562
111	759	363	396	126	724	295	429	141	717	350	367
138	888	479	409	120	956	345	611	153	917	390	527
85	488	198	290	59	480	230	250	77	477	209	268

TABLE III.—Statement by territorial circumscriptions of the movement of the Catholic Population of the Province of Quebec, from its early Settlement to the year 1875.—(Continued.)

Localities or Counties.  Lieux ou Comtés.	YEARS.				ANNÉES.			
	1860.				1861.			
	Mar- riages.	Births.	Deaths	Excess of Births	Mar- riages.	Births.	Deaths	Excess of Births
	Ma- riages.	Nais- sances.	Décès.	Excéd. Nais'ces	Ma- riages.	Nais- sances.	Décès.	Excéd. Nais'ces
Chateauguay .....	70	734	232	502	82	655	267	388
Beauce .....	150	1,028	333	695	178	1,045	335	710
Rouville .....	120	789	331	458	141	797	320	477
St. Hyacinthe .....	155	853	374	479	150	891	426	465
Soulanges .....	78	565	203	362	71	566	200	366
Huntingdon .....	35	229	68	161	40	250	93	152
Vaudreuil .....	53	442	185	257	69	478	188	290
Montcalm .....	82	532	182	350	72	542	220	322
St. Jean .....	74	527	188	339	88	561	209	352
Joliette .....	156	1,010	411	599	152	970	354	616
Bonaventure .....	76	427	96	331	66	392	122	270
Gaspé et Iles de la Madeleine .....	110	516	144	372	96	511	89	422
Outaouais .....	141	776	161	615	179	854	197	657
Drummond et Arthabaska .....	118	914	326	588	158	1,154	328	826
Beauharnois .....	73	674	243	431	74	686	312	374
Iberville .....	104	658	250	408	132	671	241	430
Napierville .....	80	609	218	391	106	639	251	388
Dorchester .....	79	621	210	411	82	627	235	392
Bagot .....	115	809	284	525	136	902	323	579
Argenteuil .....	15	162	58	104	22	147	41	106
Sherbrooke .....	32	165	57	108	27	167	53	114
Mégantic .....	70	587	149	438	70	541	145	396
Pontiac .....	30	229	43	186	31	236	42	194
Chicoutimi et Saguenay .....	110	652	162	490	117	665	137	528
Missisquoi .....	44	337	98	239	52	419	113	306
Shefford .....	75	574	174	400	79	727	207	520
Stanstead .....	15	97	22	75	16	87	12	75
Brome .....	4	34	9	25	9	36	8	28
Wolfe et Richmond .....	38	229	44	185	24	225	48	177
Compton .....	25	185	45	140	39	174	58	116
Total .....	6,462	41,976	16,591	25,385	6,927	42,856	17,366	25,490

TABLEAU III. — Etat, par circonscriptions territoriales, du mouvement de la Population Catholique de la Province de Québec, depuis l'origine jusqu'à l'année 1875.—(Suite.)

YEARS.				ANNÉES.							
1862				1863				1864			
Marriages.	Births.	Deaths.	Excess of Births.	Marriages.	Births.	Deaths.	Excess of Births.	Marriages.	Births.	Deaths.	Excess of Births.
Marriages.	Nais-sances.	Décès.	Excéd. Nais'ces	Marriages.	Nais-sances.	Décès.	Excéd. Nais'ces	Marriages.	Nais-sances.	Décès.	Excéd. Nais'ces
92	609	231	378	85	610	218	392	79	574	289	285
194	1,111	327	784	149	1,138	357	781	190	1,092	456	636
164	822	358	464	126	793	404	389	106	800	352	448
153	909	471	438	139	747	430	317	139	807	475	332
60	551	241	310	74	531	190	341	81	506	193	313
54	522	171	351	33	362	92	270	48	266	109	157
68	426	233	193	77	447	156	291	69	430	185	245
77	565	239	326	69	532	188	344	68	516	271	245
79	564	263	301	83	544	243	301	67	531	200	331
164	1,012	415	597	142	1,002	379	623	135	942	453	489
53	431	126	305	61	411	130	281	74	414	119	295
108	523	132	391	97	548	126	422	104	593	174	419
135	909	246	663	156	1,016	196	820	210	939	185	754
194	1,163	387	776	144	1,227	453	774	179	1,356	523	833
90	678	325	353	68	670	231	439	83	605	325	280
118	775	314	461	109	723	293	430	89	688	303	385
84	603	300	303	97	626	250	376	88	570	220	350
111	607	258	349	96	617	265	352	93	610	243	367
160	986	356	630	155	1,026	466	560	133	927	478	449
19	146	43	103	19	154	59	95	32	166	52	114
24	173	58	115	25	215	68	147	35	203	72	131
84	595	197	398	70	581	225	356	72	469	206	263
38	238	74	164	38	249	66	183	33	237	84	153
128	737	170	567	127	752	186	566	147	771	220	551
54	381	101	280	39	412	104	308	65	395	117	278
80	689	203	486	76	729	197	532	96	707	279	428
15	113	44	69	20	134	49	85	22	129	49	80
4	37	9	28	34	64	37	27	9	42	9	33
78	510	145	365	58	523	153	365	72	456	139	317
30	207	77	130	13	159	58	101	22	207	80	127
7,317	44,737	19,408	25,329	7,026	45,545	19,643	25,902	7,202	44,884	22,154	22,730

TABLE II.—Statement by territorial circumscriptions of the movement of the Catholic Population of the Province of Quebec, from its early Settlement to the year 1875.—(Continued.)

Localities or Counties.  Lieux ou Comtés.	YEARS.				ANNÉES.			
	1865.				1866.			
	Mar- riages.	Births.	Deaths	Excess of Births	Mar- riages.	Births.	Deaths	Excess of Births
	Ma- riages.	Nais- sances.	Décès.	Excéd. Nais'ces	Ma- riages.	Nais- sances.	Décès.	Excéd. Nais'ces
Québec.....	451	2,555	1,646	909	278	2,348	1,486	862
Trois-Rivières.....	71	293	208	85	50	315	171	144
Montréal.....	602	4,306	3,343	963	613	3,881	2,967	914
Québec.....	156	805	469	336	115	726	408	318
Montmorency.....	86	424	230	194	76	425	229	196
Chambly.....	97	521	277	244	81	446	234	212
Richelieu.....	139	937	501	436	188	878	351	527
Laprairie.....	110	505	319	186	96	509	264	245
Hochelaga.....	92	595	158	437	61	407	156	251
Jacques-Cartier.....	74	450	289	161	86	399	278	121
Portneuf.....	143	868	386	482	123	903	359	544
Champlain.....	151	842	355	487	119	800	274	526
L'Assomption.....	116	609	435	174	95	650	456	194
Lévis.....	175	992	714	278	152	972	474	498
Montmagny.....	93	462	297	165	81	495	272	223
L'Islet.....	96	541	305	236	66	559	312	247
Verchères.....	99	574	248	326	104	532	317	215
Kamouraska.....	136	815	365	450	158	775	470	305
Charlevoix.....	124	694	271	423	126	708	250	458
Bellechasse.....	127	676	466	210	126	684	327	357
Rimouski.....	139	1,130	395	735	128	1,044	347	697
Lotbinière.....	151	802	386	416	128	873	330	543
Laval.....	57	411	275	136	85	375	199	176
Berthier.....	120	832	623	199	139	800	365	435
Témiscouata.....	133	910	377	533	108	939	381	558
Maskinongé.....	124	663	301	362	116	635	252	383
Yamaska.....	152	710	322	388	98	676	291	385
Nicolet.....	168	930	461	469	176	913	502	411
Deux-Montagnes.....	143	733	338	395	133	720	306	414
Terrebonne.....	136	903	419	484	127	937	423	514
St. Maurice.....	110	473	249	224	72	476	228	248



TABLEAU III.—Etat, par circonscriptions territoriales, du mouvement de la Population Catholique de la Province de Québec, depuis l'origine jusqu'à l'année 1875.—(Suite.)

1867.				1868.				1869.			
Marriages.	Births.	Deaths.	Excess of Births.	Marriages.	Births.	Deaths.	Excess of Births.	Marriages.	Births.	Deaths.	Excess of Births.
Ma-riages.	Nais-sances.	Décès.	Excéd. Nais'ces	Ma-riages.	Nais-sances.	Décès.	Excéd. Nais'ces	Ma-riages.	Nais-sances.	Décès.	Excéd. Nais'ces
368	2,228	1,240	988	322	2,169	1,272	897	346	2,113	1,419	694
49	308	182	126	52	351	209	142	67	319	142	177
751	4,348	3,707	641	714	4,302	4,029	273	806	4,229	3,273	956
114	712	424	288	121	680	339	341	127	725	462	263
103	438	256	182	86	484	226	258	125	479	252	227
77	462	374	88	77	418	244	174	74	418	260	158
123	860	407	453	143	886	346	540	154	815	388	427
71	513	282	231	97	512	331	181	89	466	261	205
108	511	170	341	163	756	178	578	162	867	161	706
88	393	338	55	79	435	259	176	73	383	258	125
134	867	424	443	109	876	360	516	111	838	333	505
144	874	421	453	139	881	379	502	175	865	339	526
110	644	361	283	108	604	321	283	109	567	373	194
128	955	534	421	158	1,043	478	565	166	1,032	541	491
69	477	220	257	68	470	227	243	85	541	233	308
69	486	239	247	82	530	223	307	86	541	235	306
100	562	266	296	126	510	258	252	99	562	314	248
145	862	447	415	149	785	435	350	152	819	404	415
101	705	439	266	93	688	347	341	148	651	304	347
84	688	309	379	131	699	298	401	131	674	232	442
135	1,104	554	550	174	1,077	567	510	251	1,156	448	708
98	840	318	522	118	789	343	446	124	836	310	526
56	405	295	110	75	410	239	171	58	346	224	122
150	775	332	443	124	852	388	464	131	844	322	522
130	910	371	539	141	873	410	463	169	952	385	567
86	637	323	314	101	619	305	314	132	655	238	417
107	701	257	444	117	677	263	414	114	700	296	404
149	925	450	475	152	923	471	452	139	891	415	476
105	665	326	339	102	700	301	399	106	702	300	402
113	893	441	452	142	889	436	453	119	897	416	481
67	466	248	218	70	436	250	186	90	455	186	269

TABLE III.—Statement by territorial circumscriptions of the movement of the Catholic Population of the Province of Quebec, from its early Settlement to the year 1875.—(Continued.)

Localities or Counties. — Lieux ou Comtés.	YEARS.				ANNÉES			
	1865.				1866.			
	Mar- riages. — Ma- riages.	Births. — Nais- sances.	Deaths — Décès.	Excess of Births — Excéd. Nais'ces	Mar- riages — Ma- riages.	Births. — Nais- sances.	Deaths — Décès.	Excess of Births — Excéd. Nais'ces
Chateauguay.....	105	557	196	361	83	554	172	382
Beauce.....	223	1,243	369	874	239	1,205	421	784
Rouville.....	120	721	376	345	129	725	305	420
St. Hyacinthe.....	147	806	423	383	155	785	466	319
Soulanges.....	72	512	186	326	73	438	158	280
Huntingdon.....	63	349	83	266	38	368	93	215
Vaudreuil.....	78	473	191	282	60	459	182	277
Montcalm.....	72	506	286	220	94	497	329	168
St. Jean.....	86	538	216	322	67	488	225	263
Joliette.....	134	977	644	333	141	961	613	348
Bonaventure.....	76	403	190	213	87	448	188	260
Gaspé et Iles de la Madeleine....	115	579	181	398	123	607	221	386
Outaouais.....	177	1,101	200	901	179	1,042	333	709
Drummond et Arthabaska.....	211	1,477	627	850	189	1,299	497	802
Beauharnois.....	108	622	241	381	87	591	236	355
Iberville.....	132	665	233	432	100	667	228	439
Napierville.....	97	585	194	391	90	525	233	292
Dorchester.....	123	628	318	310	118	684	259	425
Bégot.....	138	873	379	494	118	822	338	484
Argenteuil.....	36	168	76	92	27	180	64	116
Sherbrooke.....	43	214	80	134	51	237	50	187
Mégantic.....	79	512	190	322	77	503	209	294
Pontiac.....	36	254	54	200	43	260	41	219
Chicoutimi et Saguenay.....	161	877	236	641	150	805	275	530
Mississiquoi.....	63	327	126	201	56	378	118	260
Shefford.....	87	754	218	536	92	708	254	454
Stanstead.....	20	107	38	69	14	114	35	79
Brome.....	7	29	17	12	4	39	15	24
Wolfe et Richmond.....	74	459	145	314	54	462	139	323
Compton.....	27	237	49	188	33	222	72	150
Total.....	7,481	44,504	22,190	22,314	6,825	42,813	20,448	22,365

TABLEAU III. — Etat, par circonscriptions territoriales, du mouvement de la Population Catholique de la Province de Québec, depuis l'origine jusqu'à l'année 1875.—(Suite.)

1867				1868				1869			
Marriages.	Births.	Deaths.	Excess of Births	Marriages.	Births.	Deaths.	Excess of Births	Marriages.	Births.	Deaths.	Excess of Births
Ma-riages.	Nais-sances.	Décès.	Excéd. Nais'ces	Ma-riages.	Nais-sances.	Décès.	Excéd. Nais'ces	Ma-riages.	Nais-sances.	Décès.	Excéd. Nais'ces
84	519	282	237	104	547	257	290	98	531	186	345
192	1,257	516	741	199	1,196	389	807	208	1,335	381	954
105	696	311	385	108	710	289	421	131	703	300	403
142	714	454	260	124	691	405	286	139	697	449	248
71	446	218	228	71	445	228	217	88	442	163	279
35	298	134	164	43	270	102	168	54	380	107	273
82	478	220	258	70	456	240	216	67	424	176	248
56	557	315	242	58	493	247	246	70	458	251	207
67	483	242	241	65	465	262	203	63	427	218	209
158	994	388	606	145	952	391	561	134	892	345	547
60	444	174	270	52	421	162	259	84	449	175	274
115	600	140	460	95	633	210	423	130	699	209	490
235	1,326	344	982	195	1,215	323	892	228	1,343	373	970
166	1,367	421	946	149	1,338	415	923	149	1,384	420	964
104	585	325	260	110	640	307	333	91	629	320	309
83	612	223	419	76	598	214	384	91	554	237	317
83	539	293	246	84	506	289	217	78	493	196	297
101	689	231	458	117	701	253	448	102	699	260	439
106	806	296	510	129	827	335	492	121	835	347	488
34	157	64	93	27	185	64	121	30	146	70	76
43	250	103	147	41	272	85	187	43	230	115	115
60	487	133	354	64	479	163	316	74	464	119	345
37	237	32	205	49	268	53	215	47	243	70	173
137	896	493	398	133	952	248	704	175	956	348	608
48	365	111	254	68	341	128	213	46	379	130	249
126	784	241	543	117	783	236	547	107	698	209	489
27	132	23	109	21	262	65	197	47	286	70	216
21	95	30	65	18	146	45	101	15	123	32	91
55	463	108	355	84	524	170	354	86	529	168	371
33	237	72	165	22	143	40	103	18	154	63	91
6,792	43,757	21,897	21,860	6,971	43,783	21,347	22,436	7,532	43,920	20,221	23,699

TABLE III.—Statement by territorial circumscriptions of the movement of the Catholic Population of the Province of Quebec, from its early Settlement to the year 1875.—(Continued.)

Localities or Counties. — Lieux ou Comtés.	YEARS				ANNÉES.			
	1870				1871			
	Mar- riages. Ma- ria- ges.	Births. Nais- sances.	Deaths. Décès.	Excess of Births Excéd. Nais'ces	Mar- riages. Ma- ria- ges.	Births. Nais- sances.	Deaths. Décès	Excess of Births Excéd. Nais'ces
Québec.....	336	2,077	1,121	956	446	2,034	1,599	435
Trois-Rivières.. } Cities.-Villes {	65	334	214	120	66	372	223	149
Montréal.....	785	4,172	4,006	166	844	4,410	3,570	840
Québec.....	103.	655	405	250	129	696	479	217
Montmorency.....	80	425	225	200	90	440	240	200
Chambly.....	96	438	244	194	102	415	268	147
Richelieu.....	125	845	427	418	184	853	427	426
Laprairie.....	100	459	262	197	109	480	254	226
Hochelaga.....	190	922	192	730	42	213	158	55
Jacques-Cartier.....	80	426	264	162	90	441	217	224
Portneuf.....	142	801	407	394	146	868	415	453
Champlain.....	175	905	372	533	166	914	353	561
L'Assomption.....	107	642	330	312	121	574	377	197
Lévis.....	199	1,074	457	617	207	1,011	436	575
Montmagny.....	91	497	215	282	101	530	220	310
L'Islet.....	104	546	266	280	108	532	241	291
Verchères.....	94	498	297	201	114	515	247	268
Kamouraska.....	174	824	355	469	152	887	355	532
Charlévoix.....	110	681	290	391	110	712	239	473
Bellechasse.....	122	665	246	419	154	728	271	457
Rimouski.....	275	1,298	496	802	275	1,383	400	983
Lotbinière.....	127	797	270	527	172	808	255	553
Laval.....	65	375	230	145	82	328	209	119
Berthier.....	124	812	430	382	125	832	385	447
Témiscouata.....	210	1,025	387	638	180	1,057	345	712
Maskinongé.....	133	646	309	337	127	649	250	399
Yamaska.....	133	672	271	401	139	652	279	373
Nicolet.....	166	905	467	438	185	939	376	563
Deux-Montagnes.....	128	633	336	297	153	648	302	346
Terrebonne.....	149	890	435	455	143	929	364	565
St. Maurice.....	131	413	191	222	100	531	244	287

TABLEAU III.—Etat, par circonscriptions territoriales, du mouvement de la Population Catholique de la Province de Québec, depuis l'origine jusqu'à l'année 1875.—(Suite.)

1872				1873				1874			
Marriages.	Births.	Deaths.	Excess of Births.	Marriages.	Births.	Deaths.	Excess of Births.	Marriages.	Births.	Deaths.	Excess of Births.
Ma-riages.	Nais-sances.	Décès.	Excéd. Nais'ces	Ma-riages.	Nais-sances.	Décès.	Excéd. Nais'ces	Ma-riages.	Nais-sances.	Décès.	Excéd. Nais'ces
482	2,010	1,415	595	478	1,924	1,274	650	474	2,118	1,385	733
80	367	341	26	96	433	265	168	89	462	225	237
1,059	4,748	5,058	-310	1,102	5,161	4,692	469	1,027	4,843	6,010	-1,167
175	745	543	202	168	723	448	275	145	739	479	260
95	419	256	163	114	482	216	266	73	422	231	191
90	426	311	115	91	431	306	125	71	465	413	52
178	885	539	346	186	904	468	436	165	911	680	261
110	436	245	191	92	474	261	213	71	433	319	114
161	824	200	624	245	1,325	183	1,142	273	1,490	281	1,209
70	461	319	142	78	468	299	169	93	472	384	88
183	868	428	440	177	905	395	510	196	935	527	408
191	1,054	469	585	171	1,033	422	611	226	1,095	514	581
105	644	391	253	119	597	418	179	116	642	442	200
214	1,077	641	436	219	1,180	571	609	242	1,265	829	436
114	550	330	220	89	574	230	344	111	566	263	303
104	567	316	251	106	552	272	280	114	562	317	245
104	532	356	176	116	494	334	160	104	509	412	97
161	883	388	495	153	879	330	549	139	876	404	472
123	656	337	319	167	738	246	492	152	810	334	476
131	692	444	248	117	760	336	424	136	712	417	295
277	1,419	461	958	208	1,496	511	985	205	1,467	704	763
150	861	385	476	176	847	391	456	170	977	403	574
85	416	294	122	74	364	277	87	68	396	234	162
141	850	483	367	141	803	406	397	140	835	440	395
158	1,045	316	729	160	1,004	369	635	170	1,079	562	517
171	708	433	275	151	735	298	437	135	730	392	338
138	694	320	374	115	687	348	339	118	728	424	304
238	985	499	486	231	1,066	497	569	238	1,144	512	632
122	583	302	281	110	568	357	211	98	552	376	176
168	982	523	459	188	971	555	416	191	985	527	458
106	506	249	257	105	510	210	300	101	582	214	368

TABLE III.—Statement by territorial circumscriptions of the movement of the Catholic Population of the Province of Quebec from its early Settlement to the year 1875.—(Continued.)

Localities or Counties. — Lieux ou Comtés.	YEARS.				ANNÉES.			
	1870.				1871.			
	Mar- riages.	Births.	Deaths	Excess of Births	Mar- riages.	Births.	Deaths	Excess of Births
	Ma- riages.	Nais- sances.	Décès.	Excéd. Nais'ces	Ma- riages.	Nais- sances.	Décès.	Excéd. Nais'ces
Chateauguay.....	90	575	256	319	100	525	215	310
Beauce.....	216	1,284	475	809	256	1,544	446	1,098
Rouville.....	120	679	299	380	133	681	361	320
St. Hyacinthe.....	115	689	378	311	113	722	416	306
Soulanges.....	68	445	178	267	83	423	170	253
Huntingdon.....	39	260	87	173	43	307	116	191
Vaudreuil.....	64	431	182	249	72	443	188	255
Montcalm.....	71	464	204	260	66	459	203	256
St. Jean.....	73	453	218	235	73	435	205	230
Joliette.....	161	855	390	465	140	941	438	503
Bonaventure.....	93	462	192	270	104	456	224	232
Gaspé et Iles de la Madeleine.....	144	717	199	518	150	737	193	544
Outaouais.....	267	1,376	423	953	303	1,455	463	992
Drummond et Arthabaska.....	187	1,271	510	761	208	1,525	488	1,037
Beauharnois.....	111	613	323	290	105	600	271	329
Iberville.....	91	565	234	331	101	585	223	362
Napierville.....	86	502	233	269	73	494	238	256
Dorchester.....	118	675	253	422	149	714	244	470
Bago.....	118	806	343	463	145	822	369	453
Argenteuil.....	18	120	71	49	33	204	40	164
Sherbrooke.....	39	264	129	135	37	246	86	160
Mégantic.....	69	471	158	313	83	506	189	317
Pontiac.....	60	282	65	217	70	272	48	224
Chicoutimi et Saguenay.....	163	1,029	311	718	196	1,064	271	793
Missisquoi.....	53	366	167	199	54	369	155	214
Shefford.....	95	698	218	480	102	741	340	401
Stanstead.....	40	236	69	167	31	194	74	120
Brôme.....	24	143	30	113	19	124	40	84
Wolfe et Richmond.....	66	527	210	317	96	591	188	403
Compton.....	27	150	54	96	22	170	34	136
Total.....	7,810	43,760	21,276	22,484	8,322	44,730	20,934	23,796

TABLEAU III.—Etat, par circonscriptions territoriales, du mouvement de la Population Catholique de la Province de Québec, depuis l'origine jusqu'à l'année 1875.—(Suite.)

1872.				1873.				1874.			
Marriages.	Births.	Deaths.	Excess of Births.	Marriages.	Births.	Deaths.	Excess of Births.	Marriages.	Births.	Deaths.	Excess of Births.
Ma-riages.	Nais-sances.	Décès.	Excéd. Nais'ces	Ma-riages.	Nais-sances.	Décès.	Excéd. Nais'ces	Ma-riages.	Nais-sances.	Décès.	Excéd. Nais'ces
109	524	248	276	110	485	245	240	83	532	223	309
235	1,497	747	750	206	1,347	682	665	245	1,437	504	933
126	706	404	302	137	618	305	313	103	670	381	289
149	707	556	151	143	713	432	281	149	746	556	190
102	446	258	188	109	424	197	227	84	540	184	356
41	271	117	154	66	302	142	160	43	269	116	153
73	424	293	131	82	448	200	248	92	443	235	208
81	524	259	265	75	473	345	128	81	495	289	206
66	460	231	229	79	411	226	185	70	435	353	82
161	925	459	466	167	909	530	379	167	939	429	560
101	489	207	282	100	492	217	275	103	517	259	258
144	756	266	490	149	807	224	583	109	803	306	497
371	1,556	760	796	349	1,727	632	1,095	292	1,741	1,025	716
221	1,406	631	775	233	1,509	574	935	271	1,603	652	951
112	638	423	215	127	663	337	326	107	664	281	383
120	574	270	304	93	550	238	312	76	577	299	278
97	512	223	289	86	467	231	236	79	463	241	222
134	750	299	451	122	695	417	278	147	759	371	388
124	897	468	429	152	847	398	449	156	925	563	357
48	206	73	133	36	203	87	116	41	261	106	155
48	235	118	117	44	270	196	74	53	309	125	184
78	488	218	270	86	494	185	309	78	520	249	271
60	314	37	277	58	300	68	232	48	296	50	246
210	1,150	314	836	213	1,124	284	840	206	1,200	437	763
70	405	201	204	55	390	153	237	53	372	157	215
145	850	273	577	109	775	251	524	112	802	314	488
33	230	77	153	57	296	123	173	46	370	124	246
24	138	23	115	18	170	27	143	26	187	39	148
59	605	211	394	98	675	195	480	120	741	267	474
19	140	42	98	21	176	45	131	33	214	84	130
9,045	46,716	26,298	20,418	9,122	47,848	24,371	23,477	8,924	49,712	28,878	20,834

TABLE III.—Statement by territorial circumscriptions of the movement of the Catholic Population of the Province of Quebec, from its early Settlement to the year 1875.—(Continued.)

Localities or Counties. Lieux ou Comtés.	YEARS.				ANNÉES.			
	1875.							
	Mar- riages.	Births.	Deaths	Excess of Births	Mar- riages.	Births.	Deaths.	Excess of Births
Ma- riages.	Nais- sances.	Décès.	Excéd. Nais'ces	Ma- riages.	Nais- sances.	Décès.	Excéd. Nais'ces	
Québec .....	400	2,177	1,640	537				
Trois-Rivières } Cities.—Villes {	47	499	298	201				
Montréal.....	1,219	6,736	5,552	1,184				
Québec.....	113	736	758	—22				
Montmorency.....	102	456	297	159				
Chambly.....	89	439	383	56				
Richelieu.....	150	869	585	284				
Laprairie.....	96	516	291	225				
Hochelaga.....	220	1,815	582	1,233				
Jacques-Cartier.....	98	514	338	176				
Portneuf.....	179	956	448	508				
Champlain.....	173	1,151	595	556				
L'Assomption.....	113	649	395	254				
Lévis.....	178	1,338	681	657				
Montmagny.....	90	581	352	229				
L'Islet.....	84	571	278	293				
Verchères.....	75	563	324	239				
Kamouraska.....	157	890	386	504				
Charlevoix.....	114	744	375	369				
Bellechasse.....	122	728	577	151				
Rimouski.....	204	1,407	538	869				
Lotbinière.....	129	959	480	479				
Laval.....	73	442	352	90				
Berthier.....	131	930	519	411				
Témiscouata.....	157	1,000	641	359				
Maskinongé.....	116	746	401	345				
Yamaska.....	108	747	451	296				
Nicolet.....	184	1,179	592	587				
Deux-Montagnes.....	123	559	283	276				
Terrebonne.....	139	1,024	549	475				
St. Maurice.....	76	576	231	345				



TABLEAU III. — Etat, par circonscriptions territoriales, du mouvement de la Population Catholique de la Province de Québec, depuis l'origine jusqu'à l'année 1875.—(Suite.)

Localities or Counties. — Lieux ou Comtés.	YEARS.				ANNÉES.			
	1875.							
	Mar- riages. — Ma- riages.	Births. — Nais- sances.	Deaths — Décès.	Excess of Births — Excéd. Nais'ces	Mar- riages. — Ma- riages.	Births. — Nais- sances.	Deaths — Décès.	Excess of Births — Excéd. Nais'ces
Chateauguay.....	66	494	344	150				
Beauce.....	252	1,429	587	842				
Rouville .....	131	658	411	247				
St. Hyacinthe.....	140	841	652	189				
Soulanges.....	63	500	281	219				
Huntingdon.....	43	267	127	140				
Vaudreuil.....	84	471	188	283				
Montcalm.....	99	499	221	278				
St. Jean.....	68	490	233	257				
Joliette .....	155	992	474	518				
Bonaventure .....	82	489	194	295				
Gaspé et Iles de la Madeleine.....	140	820	229	591				
Outaouais.....	232	1,855	820	1,035				
Drummond et Arthabaska. ....	217	1,796	785	1,011				
Beauharnois.....	104	679	358	321				
Iberville.....	102	599	292	307				
Napierville.....	92	494	257	237				
Dorchester .....	99	760	421	339				
Bagot.....	146	840	548	292				
Argenteuil.....	56	240	86	154				
Sherbrooke .....	58	338	170	168				
Mégantic.....	71	529	215	314				
Pontiac .....	53	288	71	217				
Chicoutimi et Saguenay.....	165	1,205	401	804				
Missisquoi.....	61	417	179	238				
Shefford.....	99	846	385	461				
Stanstead .....	35	297	111	186				
Brome .....	24	189	70	119				
Wolfe et Richmond .....	120	834	322	512				
Compton.....	29	283	78	205				
Total.....	8,344	52,936	29,682	23,254				



---

---

SECOND PART.

---

SECONDE PARTIE.

---

TABLE IV.

Catholic Births of the City of Quebec, giving Sexes and Months,  
for each year, during One Hundred Years.

---

TABLEAU IV.

Naissances Catholiques de la Ville de Québec, par Sexes et Mois,  
chaque année, durant un Siècle.

---

---

TABLE IV.—Catholic Births of the City of Quebec, giving Sexes and Months, for each year during One Hundred Years.

YEARS. — ANNÉES.	January. — Janvier.				February. — Février.				March. — Mars.			
	M.-H.	Fem.	Sex not given. — Sexe non donné	Total.	M.-H.	Fem.	Sex not given. — Sexe non donné	Total.	M.-H.	Fem.	Sex not given. — Sexe non donné	Total.
1771 à 1870 included — inclus.												
1771.....	13	10	5	28	14	13	.....	27	17	19	.....	36
1772.....	6	10	.....	16	13	11	.....	24	11	17	.....	28
1773.....	11	8	.....	19	8	14	.....	22	21	12	.....	33
1774.....	13	8	2	23	10	14	1	25	10	10	3	23
1775.....	15	16	.....	31	10	15	.....	25	20	7	2	29
1776.....	2	3	.....	5	10	7	.....	17	9	7	.....	16
1777.....	10	5	1	16	14	11	.....	25	16	15	2	33
1778.....	14	14	.....	28	10	5	.....	15	12	19	.....	31
1779.....	3	4	.....	7	10	14	.....	24	16	18	.....	34
1780.....	17	7	.....	24	7	21	.....	28	14	12	.....	26
1781.....	14	12	.....	26	11	10	.....	21	10	7	2	19
1782.....	10	12	1	23	9	16	.....	25	10	13	3	26
1783.....	7	7	.....	14	10	7	1	18	14	6	.....	20
1784.....	7	13	.....	20	10	11	1	22	13	12	3	28
1785.....	46	17	.....	33	12	14	.....	26	10	14	.....	24
1786.....	13	15	.....	28	10	14	.....	24	14	11	.....	25
1787.....	20	7	1	28	12	12	.....	24	13	8	2	23
1788.....	7	10	.....	17	12	14	.....	26	12	14	.....	26
1789.....	6	17	.....	23	12	11	.....	23	17	14	.....	31
1790.....	10	18	.....	28	14	10	.....	24	13	11	.....	24
1791.....	11	11	.....	22	16	9	3	28	21	11	.....	32
1792.....	12	16	2	30	20	19	.....	39	15	13	.....	28
1793.....	13	15	.....	28	10	13	3	26	16	21	.....	37
1794.....	10	14	3	27	14	11	.....	25	12	17	.....	29
1795.....	19	20	.....	39	13	11	.....	24	18	3	4	25
1796.....	15	16	.....	31	12	11	.....	23	10	15	1	26
1797.....	15	10	6	31	7	12	.....	19	20	18	.....	38
1798.....	14	16	.....	30	16	14	2	32	15	26	.....	41
1799.....	7	15	.....	22	14	20	.....	34	12	9	2	23
1800.....	19	16	10	45	14	13	.....	27	16	16	.....	32
1801.....	17	14	2	33	17	9	.....	26	11	15	10	36
1802.....	19	29	.....	48	16	15	.....	31	18	14	.....	32
1803.....	14	10	.....	24	21	11	.....	32	30	18	4	52
1804.....	11	13	3	27	10	27	.....	37	18	12	.....	30
1805.....	17	20	.....	37	8	22	.....	30	24	23	.....	47
1806.....	10	24	6	40	22	20	.....	42	16	19	.....	35
1807.....	16	21	2	39	9	14	2	25	26	21	.....	47
1808.....	20	21	4	45	29	24	.....	53	35	26	.....	61
1809.....	30	21	2	53	17	16	.....	33	20	23	.....	43
1810.....	19	23	.....	42	26	23	.....	49	35	20	.....	55
1811.....	25	24	.....	49	23	25	5	53	24	33	.....	57
1812.....	24	19	4	47	22	27	1	50	24	28	3	55
1813.....	25	32	.....	57	28	30	3	61	32	18	1	51
1814.....	27	16	4	47	26	27	3	56	25	20	.....	45
1815.....	27	22	3	52	37	20	6	63	23	37	.....	60
1816.....	29	30	.....	59	33	27	2	62	38	31	.....	69
1817.....	31	29	3	63	22	22	.....	44	34	26	2	62
1818.....	25	23	4	52	21	26	.....	47	34	20	10	64
1819.....	33	37	4	74	33	28	.....	61	29	37	.....	66
1820.....	39	25	11	75	31	37	.....	68	44	38	2	84
From 1771 to 1820...	807	815	83	1,705	805	827	33	1,665	967	874	56	1,897

TABLEAU IV.—Naissances Catholiques de la Ville de Québec, par Sexe et Mois, chaque année, durant un Siècle.

April. Avril.				May. Mai.				June. Juin.				July. Juillet.			
M.-H.	Fem.	Sex not given. — Sexe non donné	Total.	M.-H.	Fem.	Sex not given. — Sexe non donné	Total.	M.-H.	Fem.	Sex not given. — Sexe non donné	Total.	M.-H.	Fem.	Sex not given. — Sexe non donné	Total.
14	11	2	27	16	11	2	29	14	11	.....	25	8	12	.....	20
16	9	.....	25	9	8	.....	17	8	6	.....	14	15	9	.....	27
17	10	.....	27	15	13	.....	28	11	10	.....	21	19	7	3	29
16	11	2	29	20	14	.....	34	12	23	.....	35	17	12	.....	29
18	17	.....	35	10	20	.....	30	10	14	.....	24	15	13	.....	28
14	5	.....	19	10	8	.....	18	10	10	1	21	5	10	.....	15
6	11	.....	17	16	16	.....	32	11	11	.....	22	12	14	2	28
13	15	.....	28	17	15	.....	32	10	8	8	26	12	13	.....	25
12	8	.....	20	15	10	.....	25	9	8	.....	17	7	11	.....	18
11	17	.....	28	11	13	.....	24	7	9	.....	16	13	10	5	28
16	13	.....	29	15	14	.....	29	13	12	.....	25	9	7	1	17
12	15	.....	27	10	19	.....	29	13	15	.....	28	17	24	.....	41
5	14	.....	19	10	10	1	21	12	9	.....	21	14	9	.....	23
11	15	.....	26	10	6	5	21	18	14	.....	32	12	21	3	36
11	12	.....	23	12	13	.....	25	15	18	.....	33	11	13	.....	24
16	13	.....	29	10	10	.....	20	10	10	.....	20	10	9	.....	19
14	10	1	25	14	17	.....	31	9	15	.....	24	13	9	.....	22
24	21	4	45	14	18	.....	32	10	14	4	28	16	15	.....	31
14	15	.....	29	22	10	2	34	25	17	.....	42	11	15	.....	26
14	13	.....	27	13	10	.....	23	20	7	3	30	17	13	.....	30
18	21	.....	39	6	16	.....	22	17	17	.....	34	16	7	2	25
15	22	.....	37	10	25	1	36	20	11	1	32	14	11	.....	25
17	19	2	38	12	14	2	28	17	20	.....	37	13	21	.....	34
20	22	.....	42	19	10	.....	29	10	12	6	28	20	21	.....	41
14	10	.....	24	19	18	.....	37	14	15	.....	29	19	22	.....	41
13	12	10	35	14	14	.....	28	13	14	.....	27	25	21	.....	46
19	15	.....	34	16	11	.....	27	13	16	.....	29	11	19	.....	30
15	11	.....	26	13	15	.....	28	12	15	2	29	10	10	1	21
10	12	2	24	14	20	.....	34	10	19	1	30	9	20	.....	29
20	17	.....	37	19	19	.....	38	9	12	.....	21	17	13	.....	30
14	9	.....	23	17	18	.....	35	19	9	.....	28	21	20	.....	41
15	21	.....	36	26	19	.....	45	18	20	.....	38	22	15	.....	37
15	21	.....	36	14	19	.....	33	17	18	2	37	18	24	.....	42
23	16	.....	39	26	31	.....	57	13	25	4	42	25	23	.....	48
22	12	.....	34	15	32	.....	47	20	24	.....	44	20	19	.....	39
17	26	.....	43	14	17	2	33	20	25	.....	45	22	17	.....	39
27	27	.....	54	19	22	.....	41	25	19	.....	44	20	23	2	45
20	10	.....	30	22	16	.....	38	22	21	.....	43	26	16	.....	42
12	20	.....	32	14	21	.....	35	16	32	2	50	30	25	2	57
27	23	.....	50	32	33	2	67	30	27	6	63	23	27	.....	50
27	31	.....	58	29	25	4	58	21	30	.....	51	31	24	2	57
34	34	.....	68	35	32	2	69	21	18	.....	39	32	30	.....	62
31	29	1	61	32	39	.....	71	23	37	1	61	26	30	.....	56
27	28	2	57	23	24	.....	47	24	18	6	48	24	38	1	63
28	31	.....	59	30	22	4	56	27	25	.....	52	24	27	.....	51
31	34	.....	65	34	30	.....	64	24	28	.....	52	39	31	2	72
35	21	3	59	29	35	.....	64	35	36	.....	71	36	32	.....	68
32	37	.....	69	39	31	.....	70	33	32	8	73	38	46	.....	84
31	28	8	67	32	35	.....	67	41	33	.....	74	32	27	.....	59
34	38	.....	72	29	29	.....	58	32	22	.....	54	34	38	.....	72
937	912	37	1,886	922	947	27	1,896	863	891	55	1,809	950	943	29	1,922

TABLE IV.—Catholic Births of the City of Quebec, giving Sexes and Months, for each year during One Hundred Years.—(Continued.)

YEARS. — ANNÉES.	August. — Août.				September. — Septembre.				October. — Octobre.			
	M.-H.	Fem.	Sex not given. — Sexe non donné	Total.	M.-H.	Fem.	Sex not given. — Sexe non donné	Total.	M.-H.	Fem.	Sex not given. — Sexe non donné	Total.
1771 à 1870 included—inclus.												
1771.....	8	13	.....	21	13	13	.....	26	7	14	.....	21
1772.....	16	12	.....	28	14	9	.....	23	18	12	.....	30
1773.....	17	8	2	27	8	11	.....	19	10	9	.....	19
1774.....	15	13	1	29	9	16	.....	25	10	8	.....	18
1775.....	17	10	2	29	14	19	.....	33	13	17	.....	30
1776.....	14	15	1	30	5	6	.....	11	10	7	1	18
1777.....	17	20	.....	37	10	9	3	22	10	17	.....	27
1778.....	13	14	.....	27	14	11	.....	25	14	7	.....	21
1779.....	8	13	.....	21	8	13	.....	21	14	11	.....	25
1780.....	17	9	.....	26	8	11	.....	19	11	14	.....	25
1781.....	15	12	.....	27	9	15	.....	24	9	5	.....	14
1782.....	8	9	.....	17	10	13	2	25	7	14	.....	21
1783.....	10	12	2	24	7	7	.....	14	8	12	.....	20
1784.....	10	17	.....	27	7	16	.....	23	11	13	.....	24
1785.....	17	15	7	39	7	11	.....	18	11	15	.....	26
1786.....	15	13	6	34	12	9	.....	21	12	11	.....	23
1787.....	6	12	.....	18	20	14	1	35	14	9	4	27
1788.....	16	12	1	29	13	17	.....	30	17	16	.....	33
1789.....	15	12	.....	27	14	16	.....	30	13	17	.....	30
1790.....	16	23	2	41	17	9	.....	26	14	19	.....	33
1791.....	20	20	.....	40	7	15	.....	22	10	7	3	20
1792.....	12	13	2	27	10	15	1	26	15	17	.....	32
1793.....	16	10	3	29	14	14	.....	28	18	12	.....	30
1794.....	20	15	1	36	12	12	.....	24	12	18	.....	30
1795.....	18	15	1	34	20	21	.....	41	10	12	5	27
1796.....	13	15	.....	28	19	18	.....	37	15	17	.....	32
1797.....	16	9	.....	25	19	12	.....	31	15	18	.....	33
1798.....	16	20	.....	36	15	16	.....	31	10	11	.....	21
1799.....	19	21	.....	40	20	15	.....	35	10	19	.....	29
1800.....	16	12	.....	28	22	21	.....	43	16	14	.....	30
1801.....	25	17	.....	42	23	17	.....	40	20	23	2	45
1802.....	13	28	.....	41	22	13	.....	35	13	14	.....	27
1803.....	20	19	1	40	13	22	.....	35	21	15	.....	36
1804.....	20	26	7	53	23	21	.....	44	13	16	.....	29
1805.....	37	24	.....	61	18	12	2	32	18	19	.....	37
1806.....	37	18	.....	55	18	29	3	50	22	32	.....	54
1807.....	26	17	.....	43	27	25	.....	52	24	22	.....	46
1808.....	17	20	10	47	24	29	.....	53	22	16	.....	38
1809.....	38	33	.....	71	23	17	10	50	30	25	.....	55
1810.....	25	39	.....	64	22	27	2	51	35	33	.....	68
1811.....	27	30	.....	57	29	29	8	66	38	38	7	83
1812.....	37	36	.....	73	32	39	2	73	20	18	.....	38
1813.....	29	29	4	62	24	22	4	50	28	27	2	57
1814.....	31	34	.....	65	29	34	.....	63	30	27	2	59
1815.....	34	24	7	65	31	25	.....	56	25	28	.....	53
1816.....	37	31	5	73	41	30	6	77	31	31	4	66
1817.....	40	26	6	72	27	29	.....	56	35	29	.....	64
1818.....	41	47	.....	91	33	42	.....	75	39	38	.....	77
1819.....	43	40	7	90	46	46	.....	92	30	27	6	63
1820.....	46	39	.....	85	39	32	.....	71	38	28	1	67
From 1771 to 1820....	1,062	991	78	2,131	921	944	44	1,909	896	898	37	1,831

TABLEAU IV.—Naissances Catholiques de la Ville de Québec, par Sexe et Mois, chaque année, durant un Siècle.—(Suite.)

November. — Novembre.				December. — Décembre.				Totals.—Totaux.				Remarks.
M.-H.	Fem.	Sex not given. — Sexe non donné	Total.	M.-H.	Fem.	Sex not given. — Sexe non donné	Total.	M.-H.	Fem.	Sex not given. — Sexe non donné	Grand total.	Remarques.
13	6	.....	19	8	8	.....	16	145	141	9	295	The sexes not given refer to children who, having been baptized at home, have died before being presented to church and whose acts of burial are inscribed thus: "Buried this day (date) the infant child of (name of parents) born, baptized at home and deceased the..... etc. (dates).
10	10	.....	20	11	9	.....	20	147	122	3	272	
10	7	.....	17	10	8	.....	18	157	117	5	279	
12	9	.....	21	10	7	.....	17	154	145	9	308	
10	15	1	26	10	7	.....	17	162	170	5	337	
7	10	.....	17	5	8	.....	13	101	96	3	200	
9	14	.....	23	7	9	.....	16	138	152	8	298	
18	13	.....	31	17	11	.....	28	164	145	8	317	
13	12	.....	25	12	11	5	28	127	133	5	265	
11	13	.....	24	12	16	.....	28	139	152	5	296	
13	13	.....	26	6	9	.....	15	140	129	3	272	
5	9	.....	14	10	6	.....	16	121	165	6	292	
13	9	.....	22	10	6	4	20	120	108	8	236	
7	7	.....	14	17	13	.....	30	133	158	12	303	
9	10	.....	19	11	10	.....	21	142	162	7	311	
12	12	.....	24	21	9	.....	30	155	136	6	297	
9	17	.....	26	13	15	.....	28	157	145	9	311	
10	10	.....	20	10	10	.....	20	161	171	9	341	
12	14	.....	26	14	11	.....	25	175	169	2	346	
8	10	.....	18	14	7	2	23	170	150	7	327	
7	11	.....	18	17	20	.....	37	166	165	8	339	
15	15	.....	30	14	12	.....	26	172	189	7	368	
13	9	.....	22	12	16	.....	28	171	184	10	365	
14	12	.....	26	13	14	.....	27	176	178	10	364	
12	13	.....	25	20	16	1	37	196	176	11	383	
12	9	.....	21	14	10	.....	24	175	172	11	358	
14	10	3	27	12	10	.....	22	177	160	9	346	
13	15	2	30	15	13	.....	28	164	182	7	353	
15	9	.....	24	12	15	2	29	162	194	7	353	
12	17	.....	29	16	15	.....	31	196	185	10	391	
20	19	1	40	16	19	.....	35	220	189	15	424	
19	22	10	51	24	21	.....	45	225	231	10	466	
20	9	.....	29	20	23	.....	43	223	209	7	439	
20	16	2	38	20	13	.....	33	222	239	16	477	
20	20	9	49	16	17	2	35	235	241	13	492	
14	21	4	39	14	15	.....	29	226	263	15	504	
26	19	2	47	18	24	6	48	263	254	14	531	
21	20	8	49	23	19	6	48	281	238	28	547	
19	27	.....	46	20	17	1	38	269	277	17	563	
20	28	7	55	20	29	1	50	314	332	18	664	
26	32	.....	58	31	37	1	69	331	358	27	716	
31	28	6	65	18	29	.....	47	330	338	18	686	
20	30	.....	50	19	17	5	41	317	340	21	678	
32	32	.....	64	24	30	.....	54	322	328	18	668	
32	28	.....	60	27	30	.....	57	345	319	20	684	
21	31	.....	52	30	21	.....	51	388	355	19	762	
33	34	.....	67	30	25	.....	55	387	344	14	745	
38	33	2	73	31	27	.....	58	407	402	24	833	
28	37	.....	65	30	26	.....	66	408	401	25	834	
35	33	1	69	33	27	1	61	434	386	16	836	
833	859	58	1,750	837	797	37	1,671	10,800	10,698	574	22,072	

In 1790, the Catholic Population of Quebec was about 7,000 souls.

La Population Catholique de Québec était, en 1790, d'environ 7,000 âmes.

Les sexes non donnés ont trait aux enfants qui, ayant été ondoyés à la maison, sont morts avant d'avoir été présentés à l'Eglise et dont les actes de sépulture sont ainsi inscrits: "Inhumé ce jour (date) l'enfant de (noms des parents) né, ondoyé et décédé le..... etc. (dates).

TABLE IV.—Catholic Births of the City of Quebec, giving Sexes and Months, for each year during One Hundred Years.

YEARS. — ANNÉES.	January. — Janvier.				February. — Février.				March. — Mars.			
	M.-H.	Fem.	Sex not given.	Total.	M.-H.	Fem.	Sex not given.	Total.	M.-H.	Fem.	Sex not given.	Total.
			— Sexe non donné				— Sexe non donné				— Sexe non donné	
1871 à 1870 included—inclus.												
1821 .....	39	29	.....	68	31	30	.....	61	44	33	2	79
1822 .....	36	32	.....	68	39	32	3	74	30	30	.....	60
1823 .....	30	36	.....	66	37	43	2	82	40	39	.....	79
1824 .....	35	40	.....	75	38	33	.....	71	33	50	.....	83
1825 .....	43	31	2	76	30	34	10	74	46	42	2	90
1826 .....	42	41	.....	83	45	30	.....	75	47	37	.....	84
1827 .....	42	41	5	88	34	40	.....	74	47	42	4	93
1828 .....	53	43	7	103	46	45	.....	91	42	41	.....	83
1829 .....	50	39	.....	89	49	42	.....	91	56	56	.....	112
1830 .....	50	56	.....	106	38	31	.....	69	37	48	.....	85
1831 .....	62	55	2	119	43	41	.....	84	51	70	2	123
1832 .....	41	49	2	92	50	45	.....	95	49	49	.....	98
1833 .....	67	66	.....	133	45	32	.....	77	49	36	.....	85
1834 .....	44	34	10	88	52	55	3	110	60	56	5	121
1835 .....	60	45	12	117	44	38	6	88	45	46	10	101
1836 .....	46	45	15	106	43	37	2	82	58	67	.....	125
1837 .....	58	59	4	121	45	47	.....	92	53	64	.....	117
1838 .....	40	35	2	77	40	40	.....	80	53	57	.....	110
1839 .....	53	56	2	111	42	31	4	77	46	51	2	99
1840 .....	60	50	6	116	61	54	.....	115	61	41	5	107
1841 .....	53	65	5	123	60	56	.....	116	75	70	.....	145
1842 .....	60	77	3	140	64	64	.....	128	62	61	5	128
1843 .....	72	82	2	156	65	71	.....	136	52	67	.....	119
1844 .....	75	68	2	145	64	63	2	129	74	62	.....	136
1845 .....	83	65	5	153	56	53	.....	109	86	65	9	160
1846 .....	74	58	12	144	69	74	.....	143	66	60	8	134
1847 .....	67	66	20	153	66	81	9	156	78	99	2	179
1848 .....	82	91	3	176	77	75	2	154	87	92	2	181
1849 .....	77	68	5	150	70	94	.....	164	87	90	7	184
1850 .....	68	79	2	149	69	69	6	144	64	77	5	146
1851 .....	87	83	4	174	71	89	2	162	81	69	2	152
1852 .....	94	77	13	184	84	85	1	170	89	91	3	183
1853 .....	81	90	4	175	82	99	4	185	84	77	14	175
1854 .....	82	85	7	174	84	74	10	168	87	98	2	187
1855 .....	98	94	12	204	97	79	1	177	100	89	6	195
1856 .....	85	84	2	171	85	92	.....	177	95	100	3	198
1857 .....	97	85	14	196	90	89	3	182	108	96	14	218
1858 .....	85	101	3	189	95	106	10	211	97	84	2	183
1859 .....	86	103	15	204	95	96	.....	191	112	97	.....	209
1860 .....	95	95	3	193	87	90	10	187	102	89	1	192
1861 .....	79	77	6	162	92	95	2	189	104	104	9	217
1862 .....	87	95	8	190	87	83	.....	170	98	102	.....	200
1863 .....	96	104	.....	200	93	91	7	191	108	98	.....	206
1864 .....	104	110	5	219	85	89	2	176	103	117	17	237
1865 .....	118	109	2	229	114	86	6	206	115	107	.....	222
1866 .....	95	91	8	194	87	66	12	165	94	98	3	195
1867 .....	88	104	5	197	73	84	9	166	88	107	12	207
1868 .....	77	91	9	177	94	85	2	181	112	89	2	203
1869 .....	90	70	2	162	75	72	.....	147	78	102	.....	180
1870 .....	91	95	4	190	65	83	.....	148	91	89	.....	180
From 1821 to 1870.....	3,477	3,444	254	7,175	3,247	3,213	130	6,590	3,624	3,601	160	7,385
De 1771 à 1820.....	807	815	83	1,705	805	827	33	1,665	987	874	56	1,897
Grand total.....	4,284	4,259	337	8,880	4,052	4,040	163	8,255	4,591	4,475	216	9,282



TABLEAU IV.—Naissances Catholiques de la Ville de Québec, par Sexe et Mois, chaque année, durant un Siècle.—(Suite.)

April. — Avril.				May. — Mai.				June. — Juin.				July. — Juillet.			
M.-H.	Fem.	Sex not given. — Sexe non donné	Total	M.-H.	Fem.	Sex not given. — Sexe non donné	Total	M.-H.	Fem.	Sex not given. — Sexe non donné	Total	M.-H.	Fem.	Sex not given. — Sexe non donné	Total
41	41	.....	82	42	41	.....	83	40	27	6	73	43	33	2	78
25	43	.....	68	50	40	.....	90	39	39	.....	78	52	34	4	90
40	41	1	82	36	31	.....	67	29	38	.....	67	50	57	.....	107
33	46	.....	79	34	36	.....	70	47	48	2	97	45	38	4	87
47	46	.....	93	42	43	.....	85	34	38	4	76	46	41	2	89
46	45	.....	91	52	55	.....	107	54	47	6	107	56	61	5	122
45	32	8	85	50	44	.....	94	59	61	.....	120	54	48	5	107
42	44	.....	86	47	51	.....	98	49	50	3	102	53	43	5	101
57	40	.....	97	54	62	.....	116	55	39	8	102	52	51	.....	103
44	52	.....	96	50	52	3	105	60	53	11	124	51	56	.....	107
58	57	8	123	66	56	.....	122	79	65	13	157	69	76	.....	145
47	52	2	101	70	54	3	127	59	62	8	129	55	71	7	133
54	47	2	103	51	57	.....	108	62	49	.....	111	69	70	11	150
58	56	2	116	59	58	.....	117	62	63	.....	125	62	50	2	114
51	48	4	103	50	50	.....	100	65	61	3	129	59	59	4	122
63	64	.....	127	47	50	4	101	63	67	.....	130	56	57	.....	113
45	48	6	99	52	49	7	108	58	53	.....	111	66	65	2	133
60	46	6	112	65	61	.....	126	61	55	.....	116	68	72	.....	140
70	53	6	129	50	42	.....	92	56	52	.....	108	73	76	.....	149
61	56	.....	117	60	79	.....	139	59	48	5	112	60	68	12	140
63	42	2	107	94	52	6	152	64	59	.....	123	93	81	.....	174
68	56	.....	124	90	69	2	161	83	75	2	160	74	66	7	147
66	67	5	138	56	70	6	132	66	66	11	143	88	80	.....	168
62	62	5	129	82	69	.....	151	85	63	.....	153	92	72	8	172
72	94	.....	166	79	79	4	162	83	76	3	162	78	63	8	149
64	74	.....	138	80	86	.....	166	88	86	15	189	88	82	.....	170
85	87	.....	172	90	108	.....	198	104	112	.....	216	107	99	20	226
86	86	10	182	73	80	6	159	99	90	2	191	87	99	.....	186
95	89	7	191	103	100	3	206	110	105	.....	215	109	102	.....	211
60	61	6	127	82	81	7	170	98	102	.....	200	101	104	3	208
75	94	.....	169	88	78	1	167	93	85	10	188	89	90	.....	179
91	71	.....	162	89	95	10	194	88	89	.....	177	100	79	12	191
101	73	5	179	97	101	10	208	104	94	3	201	90	116	.....	206
89	86	10	185	100	108	5	213	91	103	15	209	117	97	8	222
82	82	10	174	107	109	3	219	113	103	.....	216	128	133	2	263
97	101	.....	198	100	106	1	207	125	87	11	223	112	98	2	210
99	89	.....	188	85	78	9	172	87	84	6	177	108	98	5	211
87	97	5	189	96	110	.....	206	95	85	7	187	88	85	.....	173
91	70	4	165	99	96	10	205	91	95	6	192	102	98	.....	200
94	102	5	201	86	98	.....	184	96	87	4	187	84	85	5	174
92	97	3	192	114	116	.....	230	110	90	.....	200	96	98	.....	194
99	93	.....	192	108	105	5	218	126	103	.....	229	114	86	3	203
100	93	1	194	100	107	.....	207	113	119	.....	232	106	118	1	225
111	94	6	211	97	114	.....	211	97	79	16	192	120	117	5	242
108	106	20	234	123	104	.....	227	113	99	.....	212	121	77	10	208
106	126	1	233	105	111	1	217	105	84	14	203	114	111	2	227
84	95	.....	179	96	88	1	185	97	98	3	198	84	98	.....	182
92	79	4	175	108	90	8	206	94	90	.....	184	98	96	6	200
95	77	.....	172	97	74	2	173	101	98	4	203	114	87	11	212
84	66	14	164	89	79	2	170	77	97	.....	174	91	96	.....	187
3,585	3,466	168	7,219	3,840	3,772	119	7,731	3,986	3,723	201	7,910	4,132	3,935	183	8,250
937	912	37	1,886	922	947	27	1,896	863	891	55	1,809	950	943	29	1,922
4,522	4,378	205	9,105	4,762	4,719	146	9,627	4,849	4,614	256	9,719	5,082	4,878	212	10,172

TABLE IV.—Catholic Births of the City of Quebec, giving Sexes and Months, for each year during One Hundred Years.—(Continued.)

Years. — Années.	August. — Août.				September. — Septembre.				October. — Octobre.			
	M.-H.	Fem.	Sex not given. — Sexe non donné	Total.	M.-H.	Fem.	Sex not given. — Sexe non donné	Total.	M.-H.	Fem.	Sex not given. — Sexe non donné	Total.
1771 à 1870 included—inclus.												
1821.....	35	30	.....	65	49	52	.....	101	37	40	1	78
1822.....	37	49	.....	86	52	37	6	95	47	40	3	90
1823.....	45	44	.....	89	42	39	2	83	45	30	3	78
1824.....	44	46	4	94	41	38	.....	79	46	31	4	81
1825.....	46	58	.....	104	36	49	1	86	46	45	3	94
1826.....	64	51	5	120	69	54	5	128	63	47	8	118
1827.....	58	67	.....	125	66	62	4	132	39	37	.....	76
1828.....	47	56	.....	103	52	63	.....	115	53	46	11	110
1829.....	58	52	20	130	39	57	.....	96	50	49	.....	99
1830.....	66	44	.....	110	60	56	.....	116	65	61	.....	126
1831.....	53	60	3	116	62	54	4	120	53	59	.....	112
1832.....	64	63	7	134	51	66	2	119	65	66	.....	131
1833.....	65	66	.....	131	69	58	11	138	61	53	.....	114
1834.....	62	52	.....	114	48	50	.....	98	52	60	2	114
1835.....	63	66	.....	129	72	60	1	133	56	57	.....	113
1836.....	46	62	.....	108	62	58	7	127	67	69	.....	136
1837.....	58	55	.....	113	66	60	5	131	62	62	7	131
1838.....	55	52	3	110	52	75	.....	127	56	39	12	107
1839.....	55	54	.....	109	50	49	4	103	68	69	.....	137
1840.....	72	65	.....	137	58	46	6	110	58	54	8	120
1841.....	86	82	.....	168	80	69	.....	149	85	78	15	178
1842.....	75	71	10	156	66	65	.....	131	71	61	9	144
1843.....	85	99	.....	184	71	92	.....	163	92	79	14	185
1844.....	81	77	.....	161	97	89	4	190	58	76	.....	134
1845.....	66	73	.....	139	73	72	2	147	67	73	.....	140
1846.....	99	94	12	205	75	78	3	156	82	74	.....	156
1847.....	107	96	.....	203	96	109	10	215	92	105	1	198
1848.....	87	85	.....	172	93	86	.....	179	83	72	6	161
1849.....	79	80	5	164	77	67	6	150	68	65	6	139
1850.....	98	82	3	183	106	96	1	203	94	91	5	190
1851.....	103	75	.....	178	100	75	2	177	83	90	5	178
1852.....	98	89	10	197	90	88	.....	178	91	85	.....	176
1853.....	108	106	4	218	114	89	4	207	102	91	.....	193
1854.....	113	101	4	218	116	109	.....	225	104	92	6	202
1855.....	125	111	10	246	114	123	2	239	100	103	8	211
1856.....	116	91	10	217	95	85	6	186	95	82	11	188
1857.....	104	124	.....	228	101	124	2	227	90	94	.....	184
1858.....	100	101	.....	201	91	95	2	188	107	91	3	201
1859.....	97	81	8	186	86	89	.....	175	91	85	5	181
1860.....	102	93	.....	195	104	107	6	217	77	77	.....	154
1861.....	88	86	.....	174	102	97	9	208	95	102	.....	197
1862.....	114	73	12	199	104	112	.....	216	77	90	.....	167
1863.....	114	110	14	238	99	108	.....	207	100	119	.....	219
1864.....	113	129	.....	242	110	128	.....	238	132	107	.....	239
1865.....	96	108	.....	204	101	86	.....	187	124	108	4	236
1866.....	82	95	.....	177	107	113	.....	220	87	93	10	190
1867.....	96	85	.....	181	97	86	3	186	83	86	10	179
1868.....	91	77	.....	168	85	78	.....	163	84	95	.....	179
1869.....	87	106	5	198	91	93	2	186	92	75	4	171
1870.....	100	80	.....	180	85	84	2	171	86	94	.....	180
From 1821 to 1870....	4,066	3,852	149	8,007	3,922	3,875	124	7,921	3,781	3,650	184	7,615
De 1771 à 1820.....	1,062	991	78	2,131	921	944	44	1,909	896	898	37	1,831
Grand total.....	5,068	4,843	227	10,138	4,843	4,819	168	9,830	4,677	4,548	221	9,446

TABLEAU IV.—Naissances Catholiques de la Ville de Québec, par Sexe et Mois, chaque année, durant un Siècle.—(Suite.)

November. — Novembre.				December. — Décembre.				Totals.—Totaux.				Remarks. — Remarques.
M.—H.	Fem.	Sex not given. — Sexe non donné	Total.	M.—H.	Fem.	Sex not given. — Sexe non donné	Total.	M.—H.	Fem.	Sex not given. — Sexe non donné	Grand Total.	
43	38	4	85	33	29	7	69	477	423	22	922	For explanations as to the relative population of Québec, at various times, see remarks (Vol. I. p. 428) which apply to census of 1851 as well as to the census of 1860. See also the Introduction of this volume.
41	35	.....	76	40	34	1	75	488	445	17	950	
46	51	.....	97	40	38	3	81	480	487	11	978	
42	40	2	84	40	46	.....	86	478	492	16	986	
42	43	1	86	35	33	.....	68	493	503	25	1,021	
39	45	.....	84	43	46	4	93	620	559	33	1,212	
56	53	.....	109	50	34	1	85	600	561	27	1,188	
42	50	.....	92	59	58	.....	115	595	588	26	1,199	
56	40	5	101	51	40	.....	91	627	567	33	1,227	
43	50	8	101	56	49	.....	105	620	608	22	1,250	
38	48	1	87	52	56	2	110	686	697	35	1,418	
60	53	.....	113	61	51	.....	112	672	681	31	1,384	
50	45	9	104	38	53	.....	91	680	632	33	1,345	
52	55	5	112	48	53	5	106	659	642	34	1,335	
46	65	.....	111	53	65	.....	118	664	660	40	1,364	
62	69	.....	131	52	52	4	108	665	697	32	1,394	
42	42	.....	84	53	55	3	111	655	659	34	1,351	
62	42	.....	104	55	50	8	113	667	624	31	1,322	
56	47	4	107	48	46	9	103	667	626	31	1,324	
58	73	.....	131	63	53	4	120	731	687	46	1,464	
67	66	7	140	68	74	5	147	888	794	40	1,722	
61	57	.....	118	68	65	2	135	842	790	40	1,672	
58	77	.....	135	63	65	10	138	834	915	48	1,797	
72	65	3	110	83	85	4	172	928	856	28	1,812	
81	75	5	161	74	85	2	161	898	873	38	1,809	
61	76	.....	137	71	73	5	149	917	915	55	1,887	
77	79	9	165	76	97	6	179	1,045	1,138	77	2,260	
76	86	.....	162	78	76	12	166	1,008	1,018	43	2,069	
56	63	.....	124	69	75	2	146	1,000	1,003	41	2,044	
83	69	8	160	65	68	7	140	988	979	53	2,020	
99	71	5	175	93	72	14	179	1,062	971	45	2,078	
75	59	8	142	82	77	.....	159	1,071	985	57	2,113	
86	80	4	170	85	105	5	195	1,134	1,121	57	2,312	
102	85	2	189	85	91	6	182	1,170	1,129	75	2,374	
91	97	.....	188	101	96	7	204	1,256	1,219	61	2,536	
83	78	.....	161	95	103	2	200	1,183	1,105	48	2,336	
94	86	6	186	86	96	3	185	1,149	1,143	62	2,354	
69	82	12	163	101	84	7	192	1,111	1,121	51	2,283	
88	96	3	187	85	95	11	191	1,123	1,101	62	2,286	
88	76	.....	164	94	80	12	186	1,109	1,079	46	2,234	
73	91	2	166	79	81	6	166	1,124	1,134	37	2,295	
104	94	.....	193	97	85	16	198	1,215	1,121	44	2,380	
102	83	10	195	95	93	10	198	1,226	1,243	43	2,512	
121	99	6	226	101	112	.....	213	1,291	1,295	57	2,616	
95	99	.....	194	96	95	5	196	1,324	1,184	47	2,555	
79	81	.....	160	81	86	.....	167	1,142	1,155	51	2,348	
97	71	11	179	94	95	.....	189	1,077	1,097	54	2,228	
86	83	2	171	72	90	.....	162	1,093	1,043	33	2,169	
73	71	.....	144	79	75	11	165	1,072	1,000	41	2,113	
73	88	5	166	86	78	3	167	1,018	1,029	30	2,077	
3,446	3,372	147	6,965	3,472	3,491	224	7,187	44,518	43,394	2,043	89,955	The catholic population of the city of Québec in 1844 was 36,370 souls; it was 38,550 souls in 1851; in 1860, it was 49,269 souls and 52,359 souls in 1870.
833	859	58	1,750	837	797	37	1,671	10,800	10,698	574	22,072	
4,279	4,231	205	8,715	4,309	4,288	261	8,858	55,318	54,092	2,617	112,027	La population catholique de la ville de Québec était, de 36,370 âmes, en 1844; de 38,550 âmes, en 1851; de 49,269, en 1860, et de 52,359 âmes en 1870.



---

---

SECOND PART.

---

SECONDE PARTIE.

---

TABLE V.

Catholic Births of the City of Quebec, for every decenniad of a Century,  
with indication of Sexes and Months, during one Century.

---

TABLEAU V.

Naissances Catholiques de la Ville de Québec, par décades, désignant le  
Sexe et le Mois, durant un Siècle.

---

---

TABLE V.—Catholic Births of the City of Quebec, for every decenniad of a Century, with indication of Sexes and Months.

PÉRIODES.	January. — Janvier.				February. — Février.				March. — Mars.			
	M.-H.	Fem.	Sex not given.	Total.	M.-H.	Fem.	Sex not given.	Total.	M.-H.	Fem.	Sex not given.	Total.
			— Sexe non donné				— Sexe non donné				— Sexe non donné	
1771 à 1780.....	104	85	8	197	106	125	1	232	146	136	7	289
1781 à 1790.....	110	128	2	240	112	119	2	233	126	110	10	246
1791 à 1800.....	135	149	21	305	136	133	8	277	155	149	7	311
1801 à 1810.....	173	196	19	388	175	181	2	358	233	191	14	438
1811 à 1820.....	285	257	33	575	276	269	20	565	307	288	18	613
1821 à 1830.....	420	388	14	822	387	360	15	762	422	418	8	848
1831 à 1840.....	531	494	55	1,080	465	420	15	900	525	537	24	1,086
1841 à 1850.....	711	719	59	1,489	660	700	19	1,379	731	743	38	1,512
1851 à 1860.....	890	897	77	1,864	870	899	41	1,810	955	890	47	1,892
1861 à 1870.....	925	946	49	1,920	865	834	40	1,739	991	1,013	43	2,047
Total.....	4,284	4,259	337	8,880	4,052	4,040	163	8,255	4,591	4,475	216	9,282

PÉRIODES.	August. — Août.				September. — Septembre.				October. — Octobre.			
	M.-H.	Fem.	Sex not given.	Total.	M.-H.	Fem.	Sex not given.	Total.	M.-H.	Fem.	Sex not given.	Total.
			— Sexe non donné				— Sexe non donné				— Sexe non donné	
1771 à 1780.....	142	127	6	275	103	118	3	224	117	116	1	234
1781 à 1790.....	128	137	18	283	116	127	3	246	116	131	4	251
1791 à 1800.....	166	150	7	323	158	159	1	318	131	145	8	284
1801 à 1810.....	258	241	18	517	213	212	17	442	218	215	2	435
1811 à 1820.....	368	336	29	733	331	328	20	679	314	291	22	627
1821 à 1830.....	500	497	29	1,026	506	507	18	1,031	491	426	33	950
1831 à 1840.....	593	595	13	1,201	590	576	40	1,206	598	588	29	1,215
1841 à 1850.....	866	839	30	1,735	834	823	26	1,683	792	777	56	1,625
1851 à 1860.....	1,066	972	46	2,084	1,011	984	24	2,019	940	890	38	1,868
1861 à 1870.....	981	949	31	1,961	981	985	16	1,982	960	969	28	1,957
Total.....	5,068	4,843	227	10,138	4,843	4,819	168	9,830	4,677	4,548	221	9,446

TABLEAU V. — Naissances Catholiques de la Ville de Québec, par décades, désignant le Sexe et le Mois, durant un Siècle.

April. — Avril.				May. — Mai.				June. — Juin.				July. — Juillet.			
M.-H.	Fem.	Sex not given. — Sexe non donné	Total	M.-H.	Fem.	Sex not given. — Sexe non donné	Total	M.-H.	Fem.	Sex not given. — Sexe non donné	Total	M.-H.	Fem.	Sex not given. — Sexe non donné	Total
137	114	4	255	139	128	2	269	102	110	9	221	123	111	13	247
137	141	5	283	130	127	8	265	145	131	7	283	130	135	4	269
161	161	14	336	142	162	3	307	135	151	10	296	154	165	3	322
192	185	.....	377	199	228	4	431	200	220	14	434	227	209	4	440
310	311	14	635	312	302	10	624	281	279	15	575	316	323	5	644
420	430	9	859	457	455	3	915	466	440	40	946	502	462	27	991
567	527	36	1,130	570	526	14	1,140	624	575	29	1,228	637	664	38	1,339
721	718	35	1,474	829	794	34	1,657	880	839	33	1,752	917	848	46	1,811
906	865	39	1,810	947	979	49	1,975	983	912	62	1,957	1,018	977	34	2,029
971	926	49	1,946	1,037	988	19	2,044	1,033	957	37	2,027	1,058	984	38	2,080
4,522	4,378	205	9,105	4,762	4,719	146	9,627	4,849	4,614	256	9,719	5,082	4,878	212	10,172

November. — Novembre.				December. — Décembre.				Totals.—Totaux.				Remarks. — Remarqués.
M.-H.	Fem.	Sex not given. — Sexe n-d'né.	Total	M.-H.	Fem.	Sex not given. — Sexe n-d'né.	Total	M.-H.	Fem.	Sex not given. — Sexe n-d'né.	Grand Total.	
113	109	1	223	102	94	5	201	1,434	1,373	60	2,867	See preceding table for the population of the city of Québec, as ascertained by the various censuses.  Voir le tableau précédent sur la population de Québec telle que donnée par les recensements.
98	111	.....	209	126	96	6	228	1,474	1,493	69	3,036	
127	120	5	252	145	141	3	289	1,745	1,785	90	3,620	
199	201	43	443	191	197	16	404	2,478	2,476	153	5,107	
296	318	9	623	273	269	7	549	3,669	3,571	202	7,442	
450	445	20	915	447	405	16	868	5,468	5,233	232	10,933	
526	539	19	1,084	523	534	35	1,092	6,749	6,605	347	13,701	
692	718	32	1,442	715	763	55	1,533	9,348	9,281	463	19,092	
875	810	40	1,725	907	899	67	1,873	11,368	10,974	564	22,906	
903	860	36	1,799	880	890	51	1,821	11,585	11,301	437	23,323	
4,279	4,231	205	8,715	4,309	4,288	261	8,858	55,318	54,092	2,617	112,627	





---

---

SECOND PART.

---

SECONDE PARTIE.

---

TABLE VI.

Deaths with Ages and Sexes in the Catholic Population of the City  
of Quebec during one Century.

*First month of age by days.*

---

TABEAU VI.

Décès par Ages et par Sexes de la Population Catholique de la ville de  
Québec, durant un Siècle.

*Premier mois d'âge par jours.*

---

---

TABLE VI.—Deaths with Ages and Sexes in the Catholic Population of the City of Quebec, during one Century.

First month of Age by Days.

YEARS. — ANNÉES.	Deaths of first month — Décès du premier mois.	Sexes.			0 to 1 day — 0 à 1 jour.	1 to 2. — 1 à 2.		2 to 3. — 2 à 3.		3 to 4. — 3 à 4.		4 to 5. — 4 à 5.		5 to 6. — 5 à 6.	
		M.	F.	Sexes omi: —	Both Sexes. — Sexes réunis.	M.	F.	M.	F.	M.	F.	M.	F.	M.	F.
		H.	F.			H.	F.	H.	F.	H.	F.	H.	F.	H.	F.
1771.....	39	17	13	9	9	4	2	1	1	1	1	1	1	1	1
1772.....	22	7	12	3	3	5	2	1	2	1	1	1	1	1	1
1773.....	35	18	12	5	5	5	2	1	1	1	1	1	1	1	1
1774.....	34	11	14	9	9	5	4	2	2	3	3	3	3	3	3
1775.....	36	14	14	8	8	1	1	1	1	1	1	1	1	1	1
1776.....	25	7	15	3	3	1	2	1	1	1	1	1	1	1	1
1777.....	47	20	17	10	10	3	5	1	1	1	1	1	1	1	1
1778.....	35	15	12	8	8	1	4	2	2	2	2	2	2	2	2
1779.....	34	20	7	7	7	1	1	1	1	1	1	1	1	1	1
1780.....	43	15	22	6	6	2	5	3	5	1	1	1	1	1	1
1781.....	31	14	12	5	5	1	2	2	1	1	1	1	1	1	1
1782.....	35	11	13	11	11	1	3	2	2	1	1	1	1	1	1
1783.....	35	17	7	11	11	2	1	1	2	2	2	2	2	2	2
1784.....	45	18	12	15	15	2	2	2	2	1	1	1	1	1	1
1785.....	22	10	4	8	8	1	1	1	1	1	1	1	1	1	1
1786.....	28	17	5	6	6	1	1	1	2	2	2	2	2	2	2
1787.....	42	17	12	13	13	6	6	3	2	2	2	2	2	2	2
1788.....	49	19	18	12	12	6	1	1	2	1	1	1	1	1	1
1789.....	42	21	18	3	3	5	4	1	2	2	2	2	2	2	2
1790.....	54	27	17	10	10	9	1	1	4	1	1	1	1	1	1
1791.....	37	17	12	8	8	4	1	1	1	1	1	1	1	1	1
1792.....	39	13	17	9	9	2	2	1	1	1	1	1	1	1	1
1793.....	37	14	13	10	10	4	3	1	1	1	1	1	1	1	1
1794.....	40	16	13	11	11	2	2	2	2	1	1	1	1	1	1
1795.....	41	12	17	12	12	3	1	2	1	1	1	1	1	1	1
1796.....	49	20	11	18	18	1	1	2	1	1	1	1	2	3	3
1797.....	29	7	13	9	9	1	1	1	1	1	1	1	1	1	1
1798.....	38	16	13	9	9	4	4	1	1	1	1	1	1	1	1
1799.....	48	22	17	9	9	1	2	1	1	1	1	1	1	1	1
1800.....	41	19	12	10	10	2	1	2	2	1	1	1	1	1	1
1801.....	51	21	14	16	16	4	3	2	2	4	1	1	1	1	1
1802.....	68	31	26	11	11	4	3	2	1	4	1	1	1	1	1
1803.....	43	20	14	9	9	4	3	2	2	1	1	1	1	1	1
1804.....	78	34	26	18	18	1	4	2	2	4	3	3	3	3	3
1805.....	62	20	25	17	17	2	2	2	4	4	1	1	1	1	1
1806.....	62	22	20	20	20	4	1	1	1	1	1	1	1	1	1
1807.....	74	32	26	16	16	4	5	3	2	2	2	2	2	2	2
1808.....	67	16	22	29	29	3	3	2	2	3	1	1	1	1	1
1809.....	71	29	25	17	17	10	3	3	3	2	2	2	2	2	2
1810.....	83	30	35	18	18	2	5	1	1	1	1	1	2	1	1
1811.....	80	35	18	27	27	1	1	1	4	3	1	1	1	1	1
1812.....	71	30	23	18	18	8	2	5	2	3	2	1	1	1	1
1813.....	81	38	22	21	21	7	2	3	3	3	2	2	2	2	2
1814.....	72	28	26	18	18	2	7	1	1	2	2	1	1	2	2
1815.....	73	34	19	20	20	4	4	2	1	2	2	2	2	2	2
1816.....	78	32	23	23	23	5	7	2	1	2	2	2	1	2	1
1817.....	81	42	21	18	18	7	4	2	1	2	3	2	2	1	1
1818.....	100	36	38	26	26	6	5	3	3	1	2	3	2	2	2
1819.....	98	37	32	29	29	1	2	4	3	3	3	3	2	2	2
1820.....	96	39	35	22	22	1	4	1	2	1	1	1	1	1	1
1771 à 1820	2,621	1,077	884	660	660	133	125	66	62	51	32	32	23	27	15

TABLEAU VI.—Décès par Ages et par Sexes de la Population Catholique de la Ville de Québec, durant un Siècle.

Premier mois d'Age par Jours.

6 to 7. 6 à 7.		7 to 8. 7 à 8.		8 to 9. 8 à 9.		9 to 10. 9 à 10.		10 to 11. 10 à 11.		11 to 12. 11 à 12.		12 to 13. 12 à 13.		13 to 14. 13 à 14.		14 to 15. 14 à 15.	
M. H.	F. F.	M. H.	F. F.	M. H.	F. F.	M. H.	F. F.	M. H.	F. F.	M. H.	F. F.	M. H.	F. F.	M. H.	F. F.	M. H.	F. F.
		1		1												1	2
				1	1		1	1				1		1	1		1
			1	1	1		1	1		1		1			2		
	1		2	1	1		1	1		1		1					
1	1		1	8	1	1	1		1	2	2			1		4	
2	2	1	1	1	1	1	1	1	2	2	1					1	
1	1		1	1	1	1	1	1	1	1		2				1	
				1		1	2	1	1	2					3	1	2
	1			1		1	1	1	1	1	2				2		
				4			1	2	1	1		1				1	1
				1		4	1		2	1		1					
	1			1	1			2	2	1	1	1				1	
				3			1	1	1	2	2	2	1			1	2
		1					1	2	2	2	1	1	1				
		2					1	1	1	1	1	1	1		1		1
	1			1		1	1	1	1	1		2					1
1	2	1			2	1	1	2	3	1		1		1	1		
1	1	1		1		1	1	1	1	1		3				1	2
1				1		1	1	1	1	1		1				1	2
1		3	1	1	2			1	3			1			1	1	1
1	2	1		1	1	1	1	1	1			1	1		1	1	2
1	1	1		2	1	1	1	3	1			1	5		1	1	2
1	1			2	3	2	1	1	1		2	1		2	1	1	2
				8			1			1	3				1	1	
	1			1	1	1	1		1			1	1		2		1
	1	1		2	2	2	2	2	1			1	1		1	2	
				1	1	1	1	1	1	1		1		1		1	1
						1			1	1		1	1		1	2	1
1	2	1		1	1	5	3	1	2	1	5	2	3		1	1	1
1		1		1	1	3	3	1	1	1	3			1	2	2	1
2				2	2		2	1	1			2		1	1	1	1
1				3	3			2	2			2	2	1	1	1	1
2				3	2	4		1	2	3		2	1	1	1	2	1
1				1	2		2	1	1	1		3	2	2	1	1	1
1	1	1		3	1	1		1	1	1		1	1	1	1	2	1
1	1	2	1		1	2	1	4	1	1	1	1	2				
1	1	1	2		2	1	1	1	1	5		2		2	2	1	
				5	3	2	1	2		1		3	2	1			
20	20	19	11	68	41	36	26	39	30	41	18	41	35	20	28	31	25

TABLE VI. — Deaths with Ages and Sexes in the Catholic Population of the City of Quebec, during one Century.—(Continued.)

## First month of Age by Days.

YEARS.	15 to 16.		16 to 17.		17 to 18.		18 to 19.		19 to 20.		20 to 21.		21 to 22.		22 to 23.	
	15 à 16.	16 à 17.	16 à 17.	17 à 18.	17 à 18.	18 à 19.	18 à 19.	19 à 20.	19 à 20.	20 à 21.	20 à 21.	21 à 22.	21 à 22.	22 à 23.	22 à 23.	
ANNÉES.	M.	F.	M.	F.	M.	F.	M.	F.	M.	F.	M.	F.	M.	F.	M.	F.
	H.	F.	H.	F.	H.	F.	H.	F.	H.	F.	H.	F.	H.	F.	H.	F.
1771.....	2	1	1			3			1	1						
1772.....	1							1	2							2
1773.....		1						2	3			1				
1774.....				1		1		1	1							
1775.....	4	1			1		1	1	1						1	
1776.....	1	1	2	1	1	1	1	1	1		2					
1777.....	1		1	1	1	1	2	1		1	2		1			
1778.....	1	1		1			1		1				1			
1779.....	2	2	1		2		1	1	1		1		1	1	1	
1780.....	3	1	1					1					1			
1781.....	1	1		1				2	1	1						
1782.....	2						2	1	1							
1783.....	2	2		1	1		1	1				1			1	
1784.....		1	1				1				3	2	1			
1785.....	2	2						1				1				
1786.....	1	1	1		1	1	1	1		1						
1787.....				1	2	1	1	1								
1788.....	3	1				1		2	1		1	1				1
1789.....	3	2	1				2	2								
1790.....	2	1	1	2		2	2	2								
1791.....	4		1		2						1	1		1		
1792.....	2	2	1					2			1	2				
1793.....	2	1						1								
1794.....	2					1	2	2		1						1
1795.....	1	1				2		1	1					2	1	
1796.....	1	2	1													
1797.....		1				1								2		
1798.....	1	1	1	1	2	2	2		1				1	1	1	
1799.....	2	1	1	1			1	2	1			2	1		2	
1800.....	3	1	1				1		1		1		2	1		
1801.....	4	1	1	1	1			1			1	1	2			1
1802.....	2			1	2	1	1	1			3		2	3		
1803.....	4	2	1	1			2	3			1					
1804.....	3		1	1	1	1	6	3		2	1	1	1	1	2	
1805.....	3	3	3		1	1	4	5	1	2		1				
1806.....	4	2	1	2	1	2	1	1	2	1		1				
1807.....	4	3	3	1			3	2	1						1	1
1808.....	3	2		2			1	1	1			1	2	1		
1809.....	1	4		1	3	1	1	2				1	3	2		
1810.....	1	5			1	2	1		1		1	2	3	1	1	
1811.....	1	4	1	1	2		3	1	1		3	1	2	2		
1812.....	2	3					1		1		1	1	2	2		1
1813.....	2	1	1	1	2		1	1	1		1	2	1	3		
1814.....	2	4	2		3	1	2	6	2						1	
1815.....		2	2		2	1		2		1						
1816.....	6	3						1	1				1	1	1	
1817.....	5	2	1	1	5	1	3					1	1			1
1818.....	4	5			1	1	2	3		1		4	2	2		
1819.....	3	5		3	1		3	3			2	1				
1820.....	1	5	2		4	2	7	2		2		1				
1771 à 1820.	104	86	32	27	42	30	67	64	23	13	21	34	32	26	13	8

TABLEAU VI.—Décès par Ages et par Sexes de la Population Catholique de la Ville de Québec, durant un Siècle.—(Suite.)

Premier mois d'Age par Jours.

23 to 24. 23 à 24.		24 to 25. 24 à 25.		25 to 26. 25 à 26.		26 to 27. 26 à 27.		27 to 28. 27 à 28.		28 to 29. 28 à 29.		29 to 30. 29 à 30.		30 to 31. 30 à 31.	
M. H.	F. F.	M. H.	F. F.	M. H.	F. F.	M. H.	F. F.	M. H.	F. F.	M. H.	F. F.	M. H.	F. F.	M. H.	F. F.
			1											1	3
	1		1								1			3	2
									1					5	
					1					1				1	2
						1					2			1	2
	1		1											1	2
														1	1
														1	
			1								1				1
							1								
	1													5	2
			1												1
															2
															2
			3												2
			1											2	
															1
														2	3
	1														2
															1
															1
															3
															1
															2
															1
															3
															1
															1
															2
															4
															4
															1
															2
															1
															4
															1
															2
															1
															1
															3
															1
															2
															1
															2
															1
															3
															1
															2
															1
															2
															3
															3
12	10	16	21	10	2	3	4	7	3	6	8	1		64	57

TABLE VI.—Deaths with Ages and Sexes in the Catholic Population of the City of Quebec, during one Century.—(Continued.)

First month of Age by Days.

YEARS. ANNÉES.	Deaths of first month Décès du pre- mier mois.	Sexes.			0 to 1 day 0 à 1 jour. Both Sexes. Sexes réunis.	1 to 2. 1 à 2.		2 to 3. 2 à 3.		3 to 4. 3 à 4.		4 to 5. 4 à 5.		5 to 6. 5 à 6.	
		M.	F.	Sexes omi: H. F.		M.	F.	M.	F.	M.	F.	M.	F.	M.	F.
		H.	F.			H.	F.	H.	F.	H.	F.	H.	F.	H.	F.
1821.....	91	40	26	26	25	6	5	3	3	.....	1	2	1	1	1
1822.....	90	42	29	19	19	6	3	.....	.....	2	2	1	.....	1	1
1823.....	82	31	34	17.	17	7	8	1	1	1	1	1	1	.....	2
1824.....	91	31	39	21	21	5	6	2	.....	1	1	.....	1	.....	1
1825.....	116	54	33	29	29	9	2	2	1	5	3	1	.....	1	.....
1826.....	137	57	47	33	33	6	2	5	2	5	3	1	.....	3	.....
1827.....	126	60	39	27	27	7	3	3	2	3	2	4	.....	2	1
1828.....	114	51	37	26	26	4	3	2	1	1	2	4	3	.....	1
1829.....	106	42	31	33	33	9	2	5	2	2	2	2	2	1	.....
1830.....	113	49	35	29	29	7	4	3	3	2	3	.....	2	2	.....
1831.....	156	61	51	44	44	8	4	4	2	2	3	2	1	.....	2
1832.....	128	51	42	35	35	6	8	4	1	.....	1	2	2	.....	.....
1833.....	130	53	39	38	38	7	6	2	4	1	3	3	2	2	3
1834.....	140	64	36	40	40	18	6	2	2	1	2	2	.....	2	3
1835.....	125	41	41	43	43	15	10	8	2	.....	3	.....	2	.....	2
1836.....	120	42	43	35	35	12	10	2	3	.....	3	.....	1	.....	1
1837.....	141	59	46	36	36	10	12	4	4	1	1	.....	1	2	.....
1838.....	119	52	36	31	31	12	4	1	3	4	.....	1	1	1	.....
1839.....	109	35	41	33	33	4	12	4	2	3	1	2	2	.....	.....
1840.....	148	58	43	47	47	8	6	4	.....	1	1	2	.....	1	2
1841.....	164	69	53	42	42	11	11	2	7	.....	3	.....	3	.....	3
1842.....	139	43	45	51	51	8	13	3	1	1	2	2	.....	3	3
1843.....	148	49	47	52	52	7	12	4	1	2	1	4	3	2	2
1844.....	141	62	42	37	37	9	5	6	2	.....	2	3	3	2	2
1845.....	142	58	41	43	43	9	7	3	3	1	.....	2	1	5	2
1846.....	195	68	60	67	67	6	6	1	5	2	.....	3	2	1	1
1847.....	267	91	93	83	83	13	14	8	9	4	3	5	3	2	1
1848.....	167	44	57	66	66	3	6	2	3	.....	2	1	3	.....	3
1849.....	156	41	52	63	63	4	11	3	4	3	6	2	.....	.....	.....
1850.....	180	64	41	75	75	7	6	6	2	3	3	2	.....	3	1
1851.....	167	60	52	55	55	7	9	1	.....	4	2	.....	2	3	2
1852.....	201	68	67	66	66	13	19	1	7	4	.....	2	.....	3	1
1853.....	212	87	65	60	60	15	8	4	4	5	2	2	2	5	2
1854.....	252	90	65	97	97	3	7	5	2	4	4	4	.....	4	.....
1855.....	232	87	72	73	73	20	9	4	4	7	4	2	3	3	1
1856.....	218	97	68	53	53	24	14	4	4	3	2	2	4	3	1
1857.....	205	74	53	78	78	5	8	5	2	9	5	2	4	4	2
1858.....	198	79	59	60	60	6	8	7	9	3	6	3	1	3	6
1859.....	213	88	58	67	67	8	9	2	8	6	1	4	1	4	1
1860.....	208	77	66	65	65	9	5	8	7	7	5	5	4	.....	3
1861.....	190	86	51	53	53	13	9	8	2	7	4	6	1	3	1
1862.....	195	80	51	64	64	9	7	8	3	6	4	6	5	.....	.....
1863.....	212	84	71	57	57	8	18	9	1	1	4	4	1	2	3
1864.....	215	77	66	72	72	9	11	4	2	3	5	6	3	1	.....
1865.....	185	71	50	64	64	6	11	8	8	3	2	2	1	1	.....
1866.....	167	49	44	74	74	7	3	5	1	4	4	2	2	.....	.....
1867.....	191	73	60	58	58	6	16	7	2	5	3	2	4	4	3
1868.....	157	55	53	44	44	14	11	2	5	1	6	2	.....	2	.....
1869.....	189	75	64	50	50	12	13	10	1	3	4	2	4	.....	3
1870.....	134	53	46	35	35	10	9	8	4	1	1	3	2	4	1
1821to1870	8,022	3,072	2,485	2,465	2,465	447	411	208	152	136	127	114	83	89	66
1771 à 1820	2,621	1,077	884	660	660	133	125	66	62	51	32	32	23	27	15
G'd Total.	10,613	4,149	3,369	3,125	3,125	580	536	274	214	187	159	146	106	116	81

TABLEAU VI.—Décès par Ages et par Sexes de la Population Catholique de la Ville de Québec, durant un Siècle.—(Suite.)

Premier mois d'Age par Jours.

6 to 7.		7 to 8.		8 to 9.		9 to 10.		10 to 11.		11 to 12.		12 to 13.		13 to 14.		14 to 15.	
6 à 7.		7 à 8.		8 à 9.		9 à 10.		10 à 11.		11 à 12.		12 à 13.		13 à 14.		14 à 15.	
M.	F.	M.	F.	M.	F.	M.	F.	M.	F.	M.	F.	M.	F.	M.	F.	M.	F.
H.	F.	H.	F.	H.	F.	H.	F.	H.	F.	H.	F.	H.	F.	H.	F.	H.	F.
1		1		3	1	1	1	1		1		1	1	1		2	
1				5	1	1	4	2	3			3	2	1		1	1
1			3	1	1	2	2	2	4	1		1	1				
	1	1	1	2	1	1	1	1	5	2	2	1	1	1			2
2		2	2	4	4	1	1	1		4	1	2	3	1	1	2	
	2	1	4	3	8	1	1	1	2	2	2	2	2	2	3	1	1
1		1	1	3	1	2	1	6	2	1	3	1	3	2	1	1	2
		2	1	4	1		3	5	2	3	2		1	2			
				2	2		3			4	4						1
1	1		1	3	2			3	1	3	3	4	2	1		3	
1	3			4	1	2	1	3	1	3	1	3	2	1		1	3
				1	3	3	1	3	2			2		2		1	1
2	1	1		3	1			4		1	1	2		1	2	2	
3	1	1		2	2		1	4		1	1	3	1	1	1	1	3
1	1			3	3				1	1	2	1	1	1			
1	1		3	4	4	1	1	2	2	1	1	2	1			1	1
2		2	1	2	2	1	2	2	2	2	1	2	1	2		1	1
		1		1	1	4				3	1						
1				2	1		2	1				2	2				
1			1	2	3	2	2	2	2	2	2	2	3		2	2	1
1	3			3	2	2	1	2	2	1	1	2	2	1	1	1	1
2	1			4	2	3	1	1	1		2	1					
	1	1		3	3	1	3	2	3	2		2			3	2	
	2		1	4	3	2	2	2	2	1	9		2	2	2	1	
			1	4	3	2		2	4	1		2	1	2	1	1	1
	3			1	3	3	2	2	4	3	2	5	1	1	1	1	1
7	5		3	3	4	3	3	6	1		5	2	2		1	2	2
3	1	3		1	2			1	2	5	2	1	5				
			1	1	4	2	3		1	2					1	1	1
			1	4	5	1		3	1	2		2	3	1	2	1	
	4	1	1	2	1	2	2	1	2	6	2	4	4	2	2	2	2
		2		2	2	1	2	1	1			4	1	1	2		
	1	1		5	1		1	2	2	1	2	2	2	3	3	4	1
3	1	3		2	4	2	3	3	1	2	2	2	3	2	2	2	1
1	4	1	1	1	5	2	1	2	1	1	1	1	3	2	3	1	2
2	2	2		3	1	2	2	4	1	2	2	2	2	1	1	2	2
1		4	1	5	2	2	2	4	3	3	2	1	2	2		2	1
2		1	1	1	1	4	1	2		2	2	2	2	1	2	4	3
3		3		3		2	2	5	1	4	2	3		1	1	3	2
4	3	2		1	4	4	1	4	5	2	2	2	4	1	2		1
4	1	2		4	1	1		5	1	2	1	1	1	1	2		1
2		1	1	3	3	6		2	1	1			4	4	1		
1	1		1	4	3	2	1	2		2	3	1	1	3			1
2	2	2		6	4	3	2		1	2	3		3	2	2		2
			2	3	1	1	1	1	1	3	2	4	2	1	3	3	
1			2	1	1	1	1	3	1		2		2	2	2	2	1
		1		6	4	2		2	2	2	2	2	2	2	2	2	2
		1		2	2	3	1	2	2	1	1	1	1	1	1	2	
	2	1		1	2	3	2	1		1		4	1	3	1	1	
4	2	3		2	1	1	1			1	2	4	2	1	3		1
62	54	50	43	136	95	88	57	115	63	91	62	80	72	55	50	56	50
20	20	19	11	68	41	36	26	39	30	41	18	41	35	20	28	31	25
82	74	69	54	204	136	124	83	154	93	132	80	121	107	75	78	87	75

TABLE VI. — Deaths with Ages and Sexes in the Catholic Population of the City of Quebec, during one Century.—(Continued.)

First Month of Age by Days.

YEARS. — ANNÉES.	15 to 16.		16 to 17.		17 to 18.		18 to 19.		19 to 20.		20 to 21.		21 to 22.		22 to 23.	
	15 à 16.		16 à 17.		17 à 18.		18 à 19.		19 à 20.		20 à 21.		21 à 22.		22 à 23.	
	M. H.	F. F.	M. H.	F. F.	M. H.	F. F.	M. H.	F. F.	M. H.	F. F.	M. H.	F. F.	M. H.	F. F.	M. H.	F. F.
1821.....	6	3		1	2		4	2		1	3			1		
1822.....	1	3	1	1	2	3	1	1	2	3			2	1		2
1823.....	2	2		2	1		1	1	1		1	3				1
1824.....	5	3	2	3	1	1	4	2	2		1				1	
1825.....	4	6	3	1	5		1	2		1	1			4		1
1826.....	8	9	1	2	1	1	1	3	1	1	1		6	4		
1827.....	5	4					1	1	1	1	4	3	7	4	2	
1828.....	8	3	1		3	1	2	1	1	1	2	1	1	7	1	
1829.....	3	6			2	2	2		1				6	4	1	1
1830.....	4	3	1	1	2	2	3	1	1		4	1	1	3		
1831.....	9	6	1		3		7	5		1	3	4	2	5		1
1832.....	6	2	1		6	1	11	8	2	2	2	2				
1833.....	7	2	3		2	2	4	2	1		1	2	2	2		1
1834.....	2	3			3		3	5	2		3	5			1	
1835.....	3	3	1	2	2	2	3	2	1	4			2		1	
1836.....	2	5	3	1	1	2	1	1		2		1	2	2		
1837.....	4	6	2		2		7	2	5	1	3	1				
1838.....	5	2	1	1	1	1	2				3		3	2	3	2
1839.....	1	5	2	1	4	1	1	3	2	1	1		1	1	1	1
1840.....	4	5		2	4	2	4	3	3	2	6	3		1	1	
1841.....	3	7	3	2	5		7	4	5		1		5	1	1	1
1842.....	2	4	1	1	2	1	1	2		1		1	3	1		
1843.....	5	3	3	4	1		6	5						2	1	
1844.....	5	2			4	2	2	6	4	2	1	1	2	1		1
1845.....	4	3	1	1	2	1	1	2	1		2	1	3	1	2	
1846.....	9	5			2	2	2	1	7	3	3	1	3	8	1	1
1847.....	9	12	1	4	2	2	9	4	2	2			1	1		
1848.....	4	5	1		1	2	3	6	3	5			1	3	2	
1849.....	5	7		2	1	1	5	1	1	1		2	4	4		
1850.....	5	5	2	2	1	1	3	3	2	4			1	2	1	
1851.....	8	3	2	3	2	3	6	3	2	1		1	4	2	1	
1852.....	4	8	2	1			7	8	4	2	2		1	1		1
1853.....	9	5	5	2	1	2	5	5	7	1	1		3	2		2
1854.....	7	6	4		2	2	12	8	8	4	5	1			2	
1855.....	9	6	2	4	2	3	13	6	1	3	1	1	1	1		
1856.....	9	6	1	2	2	2	7	5	3	4	3	6				1
1857.....	8	4	3		1	1	3	7	3	2	2	1				
1858.....	12	4	3	1	4	3	5	3	1		3					1
1859.....	4	6	2	3	5	2	5	5	1	1	1	1	1		1	
1860.....	7	7	2		3	1	7	7	3	2	1		1	1		1
1861.....	7	4	1	2	2	1	3	3	3	2	1				1	
1862.....	4	5	1	1	2	2	7	5	3	3	2		1			
1863.....	6	8	3	1	3	1	9	6	3	3		3	1		1	
1864.....	9	5	1	1	4	1	11	3	4	5	2	4		1	1	
1865.....	5	5	1	1	3	2	4	2	5	2	1		2	2	1	
1866.....	3	6	1	2	1	4			2	1		1	2	2		
1867.....	9	3			2	1	3	5	4	2	1	1	1			1
1868.....	5	5	3	1	1	3	4	4	3	1	3	1				1
1869.....	4	7	1	1	2	5	5	4	2	3	1	1	1	1		
1870.....	3	6	1			3	1	3		1	1		1			
1821 to 1870	272	243	69	61	109	76	219	172	111	79	76	54	79	82	29	20
1771 à 1820	104	86	32	27	42	30	67	64	23	13	21	34	32	26	13	8
Grand Total	376	329	101	88	151	106	286	236	134	92	97	88	111	108	42	28



TABLEAU VI.—Décès, par Ages et par Sexes, de la Population Catholique de la Ville de Québec, durant un Siècle.—(Suite.)

Premier mois d'Age, par Jours.

23 to 24. 23 à 24.		24 to 25. 24 à 25.		25 to 26. 25 à 26.		26 to 27. 26 à 27.		27 to 28. 27 à 28.		28 to 29. 28 à 29.		29 to 30. 29 à 30.		30 to 31. 30 à 31.	
M. H.	F. F.	M. H.	F. F.	M. H.	F. F.	M. H.	F. F.	M. H.	F. F.	M. H.	F. F.	M. H.	F. F.	M. H.	F. F.
											1			1	3
							1							2	3
							1		1					1	3
									1					2	2
														3	2
														3	5
														4	6
														4	1
														2	1
														3	
								2						1	3
														1	4
														2	3
									1					1	1
														2	3
											2			5	6
												1		2	4
														2	5
									1					3	5
														7	1
														4	4
														3	2
														2	1
														4	6
														5	6
														4	7
														3	3
														2	
														4	6
														5	6
														4	7
														3	3
														5	4
														10	8
														14	11
														7	8
														4	2
														2	1
														1	10
														11	6
														11	10
														5	5
														8	8
														12	5
														16	7
														5	8
														7	3
														12	4
														8	6
														2	11
														12	9
														2	1
21	9	34	45	29	19	15	12	16	10	15	7	23	11	228	200
12	10	16	21	10	2	3	4	7	3	6	8	1		64	57
33	19	50	66	39	21	18	16	23	13	21	15	24	11	292	257



---

---

SECOND PART.

SECONDE PARTIE.

---

TABLE VII.

Deaths with Ages and Sexes in the Catholic Population of the City of  
Quebec, during one Century.

*First Year by months of Age*

---

TABLEAU VII.

Décès, par Ages et par Sexes, de la Population Catholique de la Ville  
de Québec, durant un Siècle.

*Première Année par mois d'Age.*

---

---

TABLE VII.—Deaths, with Ages and Sexes, in the Catholic Population of the City of Quebec, during one Century.

## First Year by months of Age.

YEARS. — ANNÉES.	D'aths of first year. — Décès de la pre- mière année	Sexes.			0 to 1 month. — 0 à 1 mois.			1 to 2. — 1 à 2.		2 to 3. — 2 à 3.		3 to 4. — 3 à 4.		4 to 5. — 4 à 5.	
		M.	F.	Sexes omi :	M.	F.	Sexes omi :	M.	F.	M.	F.	M.	F.	M.	F.
		H.	F.		H.	F.		H.	F.	H.	F.	H.	F.	H.	F.
1771.....	85	45	31	9	17	13	9	1	2	3	3	4	1	3	2
1772.....	68	33	32	3	7	12	3	3	1	4	4	2	4	1	1
1773.....	84	42	37	5	18	12	5	3	2	4	2	3	2	2	8
1774.....	75	36	30	9	11	14	9	.....	3	1	2	5	4	.....	1
1775.....	81	39	34	8	14	14	8	3	3	3	4	4	3	1	1
1776.....	81	40	38	3	7	15	3	3	3	6	3	6	3	3	2
1777.....	88	41	37	10	20	17	10	3	2	2	4	2	4	5	1
1778.....	68	32	28	8	15	12	8	3	.....	4	4	1	2	1	4
1779.....	88	58	23	7	20	7	7	5	3	3	2	5	2	3	1
1780.....	94	41	47	6	15	22	6	1	2	.....	5	3	2	3	6
1781.....	86	47	34	5	14	12	5	5	2	3	2	4	.....	2	2
1782.....	74	35	28	11	11	13	11	1	1	7	.....	3	1	1	3
1783.....	82	39	32	11	17	7	11	3	2	2	3	2	1	2	3
1784.....	148	76	57	15	18	12	15	9	5	7	6	10	5	5	5
1785.....	76	43	25	8	10	4	8	6	2	3	3	10	4	.....	.....
1786.....	72	45	21	6	17	5	6	2	.....	5	3	3	2	9	2
1787.....	95	47	35	13	17	12	13	2	3	4	6	2	.....	6	1
1788.....	108	47	49	12	19	18	12	5	3	2	4	5	2	2	4
1789.....	103	52	48	3	21	18	3	5	4	3	5	7	1	2	3
1790.....	122	69	43	10	27	17	10	4	3	4	.....	4	4	6	3
1791.....	119	65	46	8	17	12	8	3	.....	2	5	4	8	3	8
1792.....	115	55	51	9	13	17	9	5	8	7	5	6	2	5	4
1793.....	103	42	51	10	14	13	10	5	4	3	4	2	5	4	7
1794.....	118	65	42	11	16	13	11	4	2	11	3	10	1	7	3
1795.....	95	45	38	12	12	17	12	4	5	5	3	6	1	3	4
1796.....	127	65	44	18	20	11	18	5	3	4	6	12	6	6	4
1797.....	81	39	33	9	7	13	9	2	3	7	.....	3	2	4	2
1798.....	95	43	43	9	16	13	9	2	5	2	6	3	4	7	3
1799.....	96	45	42	9	22	17	9	3	5	4	5	3	1	3	3
1800.....	102	53	39	10	19	12	10	2	3	4	6	6	4	6	4
1801.....	118	52	50	16	21	14	16	8	4	2	4	3	5	4	5
1802.....	144	65	68	11	31	26	11	3	6	4	6	5	5	3	4
1803.....	141	73	59	9	20	14	9	5	5	6	4	6	4	6	6
1804.....	177	77	82	18	34	26	18	8	7	6	3	5	4	2	6
1805.....	130	49	64	17	20	25	17	3	4	3	2	4	7	4	4
1806.....	143	67	56	20	22	20	20	7	5	9	8	11	4	3	2
1807.....	138	67	55	16	32	26	16	11	5	2	6	4	2	1	1
1808.....	145	52	64	29	16	22	29	6	5	3	7	4	3	5	7
1809.....	172	83	72	17	29	25	17	4	4	9	4	3	8	6	8
1810.....	222	103	101	18	30	35	18	8	6	10	9	14	6	9	6
1811.....	184	85	72	27	35	18	27	7	5	7	9	7	5	3	8
1812.....	164	74	72	18	30	23	18	7	9	5	3	6	3	3	5
1813.....	211	105	85	21	38	22	21	7	9	12	8	8	7	6	8
1814.....	195	88	89	18	28	26	18	7	8	7	8	6	5	4	2
1815.....	208	105	83	20	34	19	20	9	4	12	3	6	14	12	10
1816.....	186	94	69	23	32	23	23	5	3	8	6	6	8	9	3
1817.....	213	107	88	18	42	21	18	8	10	6	12	13	8	6	5
1818.....	237	110	101	26	36	38	26	8	3	10	5	10	10	6	8
1819.....	256	124	103	29	37	32	29	11	7	10	.....	13	9	5	7
1820.....	284	134	128	22	39	35	22	9	15	14	13	9	4	8	10
1771 à 1820	6,497	3,138	2,699	660	1,077	884	660	243	208	264	225	283	202	215	210

TABLEAU VII.—Décès, par Ages et par Sexes, de la Population Catholique de la Ville de Québec, durant un Siècle.

Première Année par mois d'Age.

5 to 6. 5 à 6.		6 to 7. 6 à 7.		7 to 8. 7 à 8.		8 to 9. 8 à 9.		9 to 10. 9 à 10.		10 to 11. 10 à 11.		11 to 12. 11 à 12.	
M. H.	F. F.	M. H.	F. F.	M. H.	F. F.	M. H.	F. F.	M. H.	F. F.	M. H.	F. F.	M. H.	F. F.
8	3	3	3	1	1	2	2	3	1	1	1	1	1
	2			4	2	2	1	5	1	4	2	1	2
	3		5	3	2			1		1	1	2	2
5	2		6	1	3	2	1	3		1		1	
6	2		2	3	3	1	1	1	2	1	1		
1	2		1	1	1	2	3	1	2	4	1	6	2
1	1		3	1	2	1		1	1	1	3	1	
3	4		1	1			3	2	1	1	1		
2	5		6	1	1	1		9	3	3			1
7	4		2	2	4	2		2	2	1	2	1	2
2	1		4	2	1	2	3	6	1	2	4	1	2
1	1		2	2	2	4	1	1	3	1	1	1	
3			2	2	2	1	5	4	2		4	2	1
3	4		1	2	1	1	5	8	3	3	2	3	6
2	1		2	2	1	1	1	2	4	2	1	1	2
			2	2	1	1	1	3	3	1		1	2
4	4		4	1	2	5	1	3	1	1	1	1	1
1	1		2	2	1	1	1	2	5	3	2	1	1
4	2		5	5	3	1	4	3	1	3	1	1	4
4	3		5	2	3	1	2	3	3	4		4	3
4	3		9	3	5	3	5	8	1	3	2	2	
3	4		4	1	1	3	4	2	3	3	2	2	
4	4		2	6	3	2	2	2	1		1	1	
1	5		3	2	5	1	3	3	5	1	1	1	2
2	2		4	2	2	2		3		1	1	1	2
2	2		3	4	3	3	1	1	3	3		3	1
	2		3	1	1	5	4	1	2	2		2	3
3	2		3	3	1	3	2	2	1	3	1	2	2
1	2		2		2			3	3	1		1	1
3	2		5	2	2			3	3	1	1		
2	1		1	3	4	2	1	1	2	1	1	1	
2	1		2	5	4	1	2	2	3	1	1	2	
3	3		2	1	2	2	2	4	5	4	4	2	1
4	6		5	4	4	7	7	7	1	2	6	1	1
6	6		2	5	7	4	4	1	3	1	3	5	8
5	5		2	4	1	2	4	2	4	2	5		
3	3		1	4	3	2	2	1	1	2	3	3	4
1	3		6	3	2	1	2	1	1	2	2	3	2
6	3		3	4	4	2	2	3	1	5	2		1
8	4		5	2	2	3	5	8	5	3	4	3	1
1	10		7	7	7	6	6	3	8	4	3	4	4
4	3		2	6	2	4	3	6	5	5	3	4	2
6	7		1		4	4	4	2	5	3	8	3	5
3	4		10	12	2	3	5	7	5	6	2	1	2
8	4		6	4	4	5	4	7	5	5	10	2	5
8	4		5	2	5	2	4	6	6	2	3	5	8
5	6		3	2	5	2	12	3	5	4	8	2	
8	6		7	3	3	6	4	1	4	5	3	4	4
13	7		6	4	6	6	3	3	4	5	2	4	8
4	7		8	8	6	10	6	11	5	3	4	10	9
8	8		12	8	7	3	8	5	10	6	6	9	5
186	172	184	152	143	130	143	141	166	144	123	119	111	112

TABLE VII.—Deaths with Ages and Sexes in the Catholic Population of the City of Quebec, during one Century.—(Continued.)

## First Year by months of Age.

YEARS. — ANNÉES.	Deaths of first year. — Décès de la pre- mière année.	Sexes.			0 to 1. — 0 à 1.			1 to 2. — 1 à 2.		2 to 3. — 2 à 3.		3 to 4. — 3 à 4.		4 to 5. — 4 à 5.	
		M.	F.	Sexes omi:	M.	F.	Sexes omi:	M.	F.	M.	F.	M.	F.	M.	F.
		H.	F.		H.	F.		H.	F.	H.	F.	H.	F.	H.	F.
1821.....	256	129	102	25	40	26	25	9	12	9	14	15	7	8	8
1822.....	286	144	123	19	42	29	19	13	8	14	9	14	8	7	11
1823.....	256	125	114	17	31	34	17	10	9	11	9	9	13	11	6
1824.....	253	118	114	21	31	39	21	10	6	6	13	17	6	7	6
1825.....	334	184	121	29	54	33	29	8	11	6	10	13	10	13	6
1826.....	372	173	166	33	57	47	33	9	12	18	9	15	14	12	16
1827.....	381	199	155	27	60	39	27	15	16	15	19	14	10	9	6
1828.....	330	169	135	26	51	37	26	13	10	9	12	14	7	7	10
1829.....	323	172	118	33	42	31	33	12	12	9	13	18	9	7	7
1830.....	334	169	136	29	49	35	29	17	15	16	9	13	9	11	14
1831.....	460	230	186	44	61	51	44	15	10	13	12	13	15	12	7
1832.....	406	188	183	35	51	42	35	16	15	22	16	13	18	11	15
1833.....	338	172	128	38	53	39	38	13	14	13	8	13	11	11	12
1834.....	395	202	153	40	64	36	40	11	9	18	14	17	17	11	11
1835.....	304	138	123	43	41	41	43	13	13	8	10	13	9	12	5
1836.....	442	204	203	35	42	43	35	20	17	19	12	13	16	11	11
1837.....	464	234	194	36	59	46	36	16	13	18	18	20	10	13	10
1838.....	323	157	135	31	52	36	31	14	17	11	11	16	11	8	9
1839.....	320	143	144	33	35	41	33	10	12	12	13	15	6	7	7
1840.....	419	204	168	47	58	43	47	18	12	10	16	11	13	11	11
1841.....	463	224	197	42	69	53	42	18	18	21	18	20	13	15	16
1842.....	444	213	180	51	43	45	51	17	15	19	11	19	16	17	6
1843.....	443	204	187	52	49	47	52	16	15	19	23	12	16	16	6
1844.....	350	177	136	37	62	42	37	13	11	18	16	9	7	10	8
1845.....	408	211	154	43	58	41	43	20	14	12	13	14	12	16	14
1846.....	586	258	261	67	68	60	67	18	19	17	15	20	14	9	12
1847.....	634	279	272	83	91	93	83	22	20	16	16	16	14	12	20
1848.....	493	219	208	66	44	57	66	22	14	22	28	25	9	15	14
1849.....	530	251	216	63	41	52	63	24	20	24	14	28	21	21	16
1850.....	485	219	191	75	64	41	75	21	13	13	25	15	11	16	14
1851.....	503	256	192	55	60	52	55	21	12	20	14	29	18	13	11
1852.....	509	248	195	66	68	67	66	8	6	25	18	25	14	12	13
1853.....	525	253	212	60	87	65	60	11	8	30	24	11	15	18	15
1854.....	639	297	245	97	90	65	97	14	19	39	22	24	14	22	9
1855.....	626	285	268	73	87	72	73	17	16	27	34	25	18	21	14
1856.....	615	307	255	53	97	68	53	23	9	35	29	25	20	24	18
1857.....	540	259	203	78	74	53	78	17	20	21	22	17	11	21	13
1858.....	589	285	244	60	79	59	60	22	11	22	22	21	19	17	15
1859.....	526	273	186	67	88	58	67	16	4	15	19	21	12	21	17
1860.....	529	243	221	65	77	66	65	23	16	10	19	21	16	24	15
1861.....	570	293	224	53	86	51	53	22	13	21	21	24	26	26	16
1862.....	520	256	200	64	80	51	64	15	13	27	17	18	16	24	15
1863.....	669	341	271	57	84	71	57	16	20	35	25	28	25	25	21
1864.....	636	291	273	72	77	66	72	21	18	21	29	35	22	23	22
1865.....	622	299	259	64	71	50	64	23	17	17	29	29	24	25	26
1866.....	522	240	208	74	49	44	74	14	17	32	17	28	22	21	20
1867.....	534	249	227	58	73	60	58	17	21	18	15	19	26	25	13
1868.....	517	248	225	44	65	58	44	23	17	33	21	23	20	16	19
1869.....	602	285	267	50	75	64	50	26	21	30	30	30	20	26	17
1870.....	425	215	175	35	52	46	35	13	8	22	27	25	18	23	15
1821 to 1870.....	23,050	11,132	9,453	2,465	3,072	2,485	2,465	815	688	938	880	942	728	773	638
1771 à 1820.....	6,497	3,138	2,699	680	1,077	884	660	243	208	264	225	283	202	215	210
Grand Total.....	29,547	14,270	12,152	3,125	4,149	3,369	3,125	1,058	896	1,202	1,105	1,225	930	988	848

TABLEAU VII.—Décès, par Ages et par Sexes, de la Population Catholique de la Ville de Québec, durant un Siècle.—(Suite.)

Première Année par mois d'Age.

5 to 6. 5 à 6.		6 to 7. 6 à 7.		7 to 8. 7 à 8.		8 to 9. 8 à 9.		9 to 10. 9 à 10.		10 to 11. 10 à 11.		11 to 12. 11 à 12.	
M. H.	F. F.	M. H.	F. F.	M. H.	F. F.	M. H.	F. F.	M. H.	F. F.	M. H.	F. F.	M. H.	F. F.
7	10	4	4	3	3	9	3	8	3	10	8	7	4
7	7	12	6	12	8	5	8	8	11	7	9	3	9
10	7	6	2	7	2	6	8	10	10	4	7	10	7
4	6	8	6	7	7	8	7	8	7	6	5	6	6
9	9	16	10	12	8	17	7	16	7	9	8	11	2
8	3	7	14	13	14	12	6	5	7	10	16	7	8
11	5	14	9	16	5	12	15	13	17	9	8	11	6
10	8	8	10	7	5	9	6	13	11	12	11	16	8
15	7	11	6	11	9	16	9	11	5	8	4	12	6
10	6	15	12	8	10	3	4	17	5	6	5	4	12
16	15	15	9	19	16	11	8	25	19	15	17	15	7
15	9	7	15	11	10	9	11	13	13	14	10	6	9
12	4	14	7	6	8	9	5	18	8	5	8	5	4
13	7	12	9	9	8	6	8	12	10	17	11	12	13
7	8	6	6	5	8	11	4	7	6	6	7	9	6
13	19	13	10	20	17	14	17	12	14	10	14	17	13
9	14	11	16	18	9	19	12	16	12	12	17	23	17
10	6	2	8	12	5	4	9	11	5	10	9	7	9
9	8	10	7	12	8	5	13	13	10	4	10	11	9
20	9	18	11	15	11	11	9	8	13	16	8	8	12
11	13	9	6	13	9	15	12	12	17	9	12	12	10
15	16	18	13	16	10	11	10	8	14	16	15	14	9
15	12	9	11	12	13	13	10	17	9	12	14	14	11
9	2	8	5	11	7	10	13	10	9	12	9	5	7
13	11	15	9	10	9	17	6	12	7	8	8	16	10
13	20	28	17	20	23	14	14	11	28	16	24	24	15
13	12	24	20	21	13	17	16	19	22	12	13	16	13
18	9	21	10	9	12	5	18	13	12	11	12	14	13
14	17	22	18	17	11	18	9	18	15	17	13	7	10
8	7	15	12	14	19	13	12	12	17	14	9	14	11
21	8	5	16	18	13	13	16	16	9	20	14	20	9
19	15	17	14	23	12	10	11	8	6	12	6	21	13
70	11	11	19	14	23	9	12	10	9	14	12	12	16
19	19	13	17	16	13	9	22	25	16	13	13	13	16
17	17	15	20	13	15	14	20	24	12	13	15	12	15
17	17	13	20	17	16	14	15	15	16	15	12	12	15
18	17	21	13	15	16	12	13	13	12	10	4	20	9
18	15	22	23	19	12	17	15	16	18	16	17	16	18
18	11	21	11	18	13	13	15	13	12	18	9	11	5
19	4	16	20	14	12	11	15	17	14	5	12	6	12
23	12	16	14	16	8	19	16	10	14	19	20	11	13
14	12	12	13	9	15	16	6	18	16	9	13	14	13
22	20	33	19	16	16	26	10	19	13	23	19	14	12
22	20	12	19	16	13	18	16	19	18	16	11	11	19
22	14	17	15	18	8	23	18	20	22	11	17	23	19
19	20	24	11	14	13	10	10	6	14	12	10	11	10
19	15	17	11	16	15	12	16	10	19	9	8	14	8
21	17	10	12	16	10	14	16	12	15	11	12	14	8
14	17	14	9	13	25	15	15	17	20	14	15	11	14
13	12	10	6	18	12	10	7	11	12	10	7	7	5
709	579	697	592	690	568	628	570	677	631	582	569	609	525
186	172	184	152	143	130	143	141	166	144	123	119	111	112
895	751	881	744	833	693	771	711	843	775	705	688	720	637





---

---

SECOND PART.

---

SECONDE PARTIE.

---

TABLE VIII.

Deaths with Ages and Sexes in the Catholic Population of the City of  
Quebec, during one Century.

*By years of Age.*

---

TABLEAU VIII.

Décès, par Ages et par Sexes, de la Population Catholique de la Ville de  
Québec, durant un Siècle.

*Par années d'Age.*

---

---

TABLE VIII.—Deaths with Ages and Sexes in the Catholic Population of the City of Quebec, during one Century.

By years of Age.

YEARS.	0 to 1 year.			1 to 2.		2 to 3.		3 to 4.		4 to 5.		5 to 6.		6 to 7.	
	0 à 1 an.			1 à 2.		2 à 3.		3 à 4.		4 à 5.		5 à 6.		6 à 7.	
	M.	F.	Sexes omi:	M.	F.	M.	F.	M.	F.	M.	F.	M.	F.	M.	F.
ANNÉES.	H.	F.		H.	F.	H.	F.	H.	F.	H.	F.	H.	F.	H.	F.
1771.....	45	31	9	4	2	6	6	3	1	3					
1772.....	33	32	3	23	21	6	5	3	4	3	1	1	1		
1773.....	42	37	5	6	7	5	8	3	1		2	3		4	2
1774.....	36	30	9	4	10	6	4	2	2	4		5	1		1
1775.....	39	34	8	13	7	5	2	2							
1776.....	40	38	3	16	13	8	10	8	12		3	3	4	3	1
1777.....	41	37	10	7	10	5	3	1		3	1				
1778.....	32	28	8	9	4	5	2		3			2			
1779.....	58	23	7	2	6	3	4	1			2			1	
1780.....	41	47	6	3	10	8	4	1		2		2			2
1781.....	47	34	5	10	3	5	9	2	1		1	2	3		1
1782.....	35	28	11	2	4	5	9	2	3		1	1	1	2	2
1783.....	39	32	11	5	12	8	13	3	5	6	4	2	4	3	5
1784.....	76	57	15	27	23	22	42	18	10	10	11	14	14	11	12
1785.....	43	25	8	7	8	2	4				1	4	1	1	1
1786.....	45	21	6	12	12	13	11	1	6	4	3	4	1	2	4
1787.....	47	35	13	12	11	8	5	3	2	2		1			
1788.....	47	49	12	6	10	4	7	2					1		1
1789.....	52	48	3	4	11	4	5	4	2		2		1		1
1790.....	69	43	10	14	7	7	14	9	3	7	2	6		2	4
1791.....	65	46	8	17	14	16	12	11	8	3		2	11		7
1792.....	55	51	9	12	11	7	7	2	1	1	4	1	5	1	1
1793.....	42	51	10	6	10	7	10	2	3	2		1		1	
1794.....	65	42	11	9	11	12	15	6	11	3	3	3	3	4	4
1795.....	45	38	12	11	12	5	7	5	2	1	1	2		3	2
1796.....	65	44	18	17	15	15	7	4	4		4	2	2	1	1
1797.....	39	33	9	11	5	11	7	2	5	2	1	1	3		1
1798.....	43	43	9	5	12	6	4		2	1			3		
1799.....	45	42	9	6	11	2	3	4	2	1	1	1		1	
1800.....	53	39	10	9	17	7	14	5	1	3	2	2	6	1	2
1801.....	52	50	16	7	15	6	6	4	12	3	6	6	3	3	4
1802.....	65	68	11	18	9	9	5	2	2	2		1			
1803.....	73	59	9	14	19	18	19	12	5	4	3	5	7	4	2
1804.....	77	82	18	18	24	14	11	4	5	2	2	1	1	3	2
1805.....	49	64	17	11	11	7	5	3	1	3	1	2	2	1	
1806.....	67	56	20	11	11	2	9		3	1	2	2	1	1	1
1807.....	67	55	16	9	10	5	8	2	2		4		2	3	1
1808.....	52	61	29	9	10	9	5	6	4	2	3	1	3	2	1
1809.....	83	72	17	15	24	22	15	7	10	4	10	2	4	1	3
1810.....	103	101	18	23	33	12	14	9	4	4	4	3	3	3	1
1811.....	85	72	27	24	17	12	12	4	2	4	2	3	4	1	1
1812.....	74	72	18	12	21	7	13	2	3	2	2	3	1		3
1813.....	105	85	21	16	26	12	12	5	6	2				4	1
1814.....	88	89	18	32	31	18	13	12	7	5	3	6	3		2
1815.....	105	83	20	30	20	13	17	6	5		3	4	4	3	2
1816.....	91	69	23	29	23	16	16	1	5	5	1	2	1	3	1
1817.....	107	88	18	39	21	18	10	1	2	2	3	3	1	1	2
1818.....	110	101	26	33	30	13	13	4	4	3	2	3	2	4	
1819.....	124	103	29	33	30	18	13	7	2	2	6	1	2	2	1
1820.....	134	128	22	44	31	25	24	14	10	9	6	7	8	7	9
1771to1820	3,138	2,699	660	716	725	479	493	213	191	115	117	119	119	87	92

TABLEAU VIII.—Décès, par Ages et par Sexes, de la Population Catholique de la Ville de Québec, durant un Siècle.

Par années d'Age.

7 to 8. 7 à 8.		8 to 9. 8 à 9.		9 to 10. 9 à 10.		10 to 11. 10 à 11.		11 to 12. 11 à 12.		12 to 13. 12 à 13.		13 to 14. 13 à 14.		14 to 15. 14 à 15.		15 to 16. 15 à 16.	
M. H.	F. F.	M. H.	F. F.	M. H.	F. F.	M. H.	F. F.	M. H.	F. F.	M. H.	F. F.	M. H.	F. F.	M. H.	F. F.	M. H.	F. F.
1	1			2					1		1			1		1	
3	1	1	1	3	1	2		1		1	2		1		1		
2	1	2	1	1	1			1		1	1	1				1	
2		1	1	1			1	1	2						1		1
1			2			1	1							1			
2	1					2				1	1	2		1			
		1	1			1	1			1	2			1			
2	1	3	2	1	1	1			3	1	1	1	2	1			1
3	7	3	2	3	1	8	5	2	1	1							
3	1	1	1	2		2	2	1					2				
	2	1	4	1		1						1	1				1
1	1		1	1	2	1	1	1	2			1		1		1	
		1		1	1			1						1	1		
1		1		2	1		1	1	1			1		1	1		
		1	2			2		1	1	2				1			
1			1			1						1		1			1
1	5		2	1	2	1	1			1		1	1	1		1	
2	1	2				1		4		1		1					
	2	1		3										1		1	
	1	1	1			3		1		3				1			
	1	1	2							1		1				1	
	4	1	1	1	1	2				1				1			
3	2	1		2		2	2	2		2	1	3				2	
				1	1	1	1			1	1	1	1		2		
2	3	3	1		1	2				2	1	1		2		1	
1	1		1			1						1					1
		1	1	1				1		1		2	1				1
		2		2	2		1		1	2		1	1	1		1	1
2	2	2	1	2		1						2	1	1			1
	3	4		1			2	3	1								
1	2	2		1	1	2	1		3			1		2			2
1	2		1		1	1	1			1	2			1			
1	2	3	1	1	1	1		1		1				2	2		1
8	2	3	1	1	1	1	1	1		1	1	1		1	2	1	1
1	3		5		2							1	1				1
1		1		2			1	2		1	2		1				
		1	1	1	1	1	2	1		1	1		1				1
2	3		1			1	1					1	1		1	1	
	2		1		1	1	1	2	1	1	3	1	1	1	1	2	1
7	8	4	7	4	3	2	1	4		2	3	1	1	1			3
54	66	43	50	38	31	35	28	18	32	21	34	26	18	27	23	15	18

TABLE VIII.—Deaths with Ages and Sexes in the Catholic Population of the City of Quebec, during one Century.—(Continued.)

By years of Age.															
YEARS.	0 to 1 year.			1 to 2.		2 to 3.		3 to 4.		4 to 5.		5 to 6.		6 to 7.	
	0 à 1 an.			1 à 2.		2 à 3.		3 à 4.		4 à 5.		5 à 6.		6 à 7.	
	ANNÉES.	M. H.	F. F.	Sexes omi :	M. H.	F. F.	M. H.	F. F.	M. H.	F. F.	M. H.	F. F.	M. H.	F. F.	M. H.
1821.....	129	102	25	23	32	27	24	7	5	5	3	.....	1	4	3
1822.....	144	123	19	37	48	25	18	6	12	7	5	2	2	2	2
1823.....	125	114	17	36	41	16	28	7	5	9	4	2	2	2	2
1824.....	118	114	21	35	24	21	23	7	5	3	2	2	2	2	4
1825.....	184	121	29	48	51	26	37	9	6	8	10	7	3	3	3
1826.....	173	166	33	47	47	35	31	12	16	7	8	4	3	8	3
1827.....	199	155	27	53	65	29	33	13	9	13	15	4	6	4	2
1828.....	169	135	26	40	42	19	13	6	10	8	1	3	3	2	3
1829.....	172	118	33	59	58	47	44	21	19	14	12	7	9	9	4
1830.....	169	136	29	48	60	38	41	11	18	7	12	7	4	3	5
1831.....	230	186	44	57	59	29	55	10	15	9	11	4	4	4	4
1832.....	188	183	35	92	73	52	56	23	25	11	17	9	8	11	7
1833.....	172	128	38	65	51	32	38	15	12	11	9	12	3	6	5
1834.....	202	153	40	77	86	52	64	20	24	17	15	6	7	8	7
1835.....	138	123	43	46	28	18	20	7	3	4	6	5	3	1	3
1836.....	204	203	35	100	83	71	61	33	38	21	26	13	21	16	9
1837.....	234	194	36	90	105	51	62	37	35	19	19	12	13	12	14
1838.....	157	135	31	48	47	31	40	7	12	3	5	4	4	3	3
1839.....	143	144	33	49	52	24	28	8	13	8	4	2	5	4	1
1840.....	204	163	47	99	96	65	61	23	24	15	18	9	12	7	8
1841.....	224	197	42	67	73	41	29	19	19	12	10	10	7	2	1
1842.....	213	180	51	75	60	41	23	21	16	14	9	5	5	8	5
1843.....	204	187	52	80	65	37	39	16	17	9	13	13	10	5	2
1844.....	177	136	37	46	56	25	31	11	14	8	10	2	4	2	2
1845.....	211	154	43	86	86	47	40	24	20	9	14	5	4	6	11
1846.....	258	261	67	122	122	86	88	34	43	26	17	17	21	15	12
1847.....	279	272	83	122	111	75	74	38	42	32	26	31	19	21	20
1848.....	219	208	66	103	85	39	36	13	9	13	14	3	4	6	2
1849.....	251	216	63	103	99	69	78	22	16	23	18	16	13	15	17
1850.....	219	191	75	116	107	95	92	32	34	37	35	28	15	16	24
1851.....	256	192	55	79	72	52	82	35	37	24	32	15	18	8	11
1852.....	248	195	66	66	63	67	48	22	16	10	11	9	9	4	12
1853.....	253	212	60	79	59	69	65	22	20	9	18	12	8	6	6
1854.....	297	245	97	88	64	91	83	33	34	22	28	14	11	13	20
1855.....	285	268	73	68	76	57	51	17	15	9	11	8	5	10	3
1856.....	307	255	53	65	81	60	38	16	20	13	14	10	6	10	5
1857.....	259	203	78	72	63	63	51	29	20	13	18	11	14	17	6
1858.....	285	244	60	75	67	53	66	35	22	24	13	13	12	18	8
1859.....	273	186	67	49	49	32	30	6	15	12	5	6	7	7	6
1860.....	243	221	65	71	54	29	44	13	28	20	8	15	9	10	8
1861.....	293	224	53	81	56	31	45	20	22	16	9	10	3	2	9
1862.....	256	200	64	69	51	23	26	17	13	7	16	5	6	4	2
1863.....	341	271	57	87	77	60	64	26	27	9	21	14	18	16	9
1864.....	291	273	72	72	87	61	41	33	21	20	20	13	17	11	12
1865.....	299	259	64	94	95	53	68	28	28	23	17	14	20	6	14
1866.....	240	208	74	73	71	50	57	28	13	9	15	9	10	8	13
1867.....	249	227	58	63	68	37	24	16	12	9	5	8	7	4	3
1868.....	248	225	44	59	60	44	42	16	18	10	6	8	8	7	2
1869.....	285	267	50	77	73	41	46	16	20	14	14	3	9	7	5
1870.....	215	175	35	51	40	35	35	9	8	7	8	12	7	5	1
1821to1870	11,132	9,453	2,465	3,505	3,343	2,257	2,313	949	945	662	657	453	422	380	343
1771 à 1820	3,138	2,699	660	716	725	479	493	213	191	115	117	119	119	87	92
G'd Total.	14,270	12,152	3,125	4,221	4,068	2,736	2,806	1,162	1,136	777	774	572	541	467	435

TABLEAU VIII.—Décès, par Ages et par Sexes, de la Population Catholique de la Ville de Québec, durant un Siècle.—(Suite.)

Par années d'Age.

7 to 8.		8 to 9.		9 to 10.		10 to 11.		11 to 12.		12 to 13.		13 to 14.		14 to 15.		15 to 16.	
7 à 8.		8 à 9.		9 à 10.		10 à 11.		11 à 12.		12 à 13.		13 à 14.		14 à 15.		15 à 16.	
M.	F.	M.	F.	M.	F.	M.	F.	M.	F.	M.	F.	M.	F.	M.	F.	M.	F.
H.	F.	H.	F.	H.	F.	H.	F.	H.	F.	H.	F.	H.	F.	H.	F.	H.	F.
3	2	1	5	1	12	3	4	3	1					2		1	
4	1	2	1	2	3	4	2	1	1					1	3	1	1
2	2	1	3	1	1	1	1	1	1					1	1	1	1
3	2	1	1	2	1	2	1	1	2	1				1	1	1	1
6	2	1	3	1	1	1	2	4	2	2	1			2	2	3	3
4	4	2	3	2	1	1	1	1	2	1				1	1	1	1
2	3	2	2	5	1	1	1	1	1	1				3	1	1	3
3	5	2	2	2	3	1	1	1	1	1				3	1	1	1
6	7	3	2	2	3	3	3	2	2	4				2	2	2	
2	1	9	3	1	4	2	2	2	1	3				1	1	1	1
4	1	4	1	5	1	2	1	2	2	1	3			1	2		
4	5	2	2	4	3	6	2	3	2	3				2	2	6	1
2	4	3	2	2	1	1	2	3	3	2				1	1	3	3
8	7	4	6	8	5	6	3	5	2	2				2	3	2	3
1	2	2	9	1	1	1	1	2	2	1							
14	13	2	7	3	4	3	5	4	3	1				3	1	3	1
2	8	4	1	3	3	1	5	1	3	6				2	2	2	1
2	4	3	4	4	5	2	1	1	2	3				1	3	1	2
1	1	1	4	2	1	1	1	1	1	1				1	2	1	2
4	4	1	2	6	3	4	3	2	3	1				2	1	1	1
5	4	4	5	1	2	4	2	2	2	2				2	1	1	1
5	3	3	3	3	2	2	3			1				3	1	1	1
6	2	2	2	5	2	2	2	2	2	1				3	1	2	
4	2	3	4	4	1	1	2	1	1	1				1	1	1	3
2	3	3	2	1	3	1	1	3	1	5				1	3	2	
10	5	6	6	2	5	6	2	1	1	1				1	5	2	1
16	16	15	15	11	15	18	9	4	5	12				8	8	12	11
10	5	2	2	5	4	2	1	1	1	2				1	5	3	1
10	12	13	9	6	4	8	8	6	6	4				11	5	1	3
19	12	9	12	5	5	7	11	1	2	1				1	1	3	1
10	8	6	6	6	6	6	6	3	1	3				5	5	1	2
6	6	8	5	1	4	6	2	2	3	3				2	3	1	4
7	8	6	4	3	2	2	3	2	3	2				2	7	2	4
13	12	10	8	5	4	5	13	9	2	3				4	3	5	3
15	4	3	6	4	5	7	4	1	2	2				1	3	3	1
4	9	2	4	4		3	3	1	1	1				2	3	4	2
3	10	9	5	5	10	4	5	3	4	2				1		2	1
8	8	8	8	3	1	4	7	2	2	2				5	1	5	4
4	7	6	5	3	4	3	2	1	1	1				2	1	2	2
9	1	4	8	4	2		1	1	2	1				3	1	1	3
4	2	6	8	2	5		1	2	1	2				3	2	2	1
7	5	4	1	1	6	2	6	1	1	2				1	4	1	3
10	8	7	1	2	4	5	5	3	2	5				2	2	4	2
4	3	8	9	4	4	4	5	3	2	3				1	1	3	3
5	9	9	10	6	4	8	6	2	5	3				1	5	5	2
5	16	5	12	9	5	6	3	5	2	2				5	1	2	5
3	3	3	3	5	1		2	2	5	1				2	2	2	5
1	3	4	5	9	5	5	3			1				2	4	2	4
3	2	4	3	3	6	5	3	2	3	2				3	1	1	2
5	5	5	5	2	2	4	5	2	2	1				2	1	2	1
281	278	228	231	177	168	170	173	94	91	93	102	98	94	101	106	100	95
54	66	43	50	38	31	35	28	18	32	21	34	26	18	27	23	15	18
335	344	271	281	215	199	205	201	112	123	113	136	124	112	128	129	115	113

TABLE VIII.—Deaths with Ages and Sexes in the Catholic Population of the City of Quebec, during one Century.—(Continued.)

YEARS. — ANNÉES.	By years of Age.													
	16 to 17.		17 to 18.		18 to 19.		19 to 20.		20 to 21.		21 to 22.		22 to 23.	
	16 à 17.		17 à 18.		18 à 19.		19 à 20.		20 à 21.		21 à 22.		22 à 23.	
	M. H.	F. F.	M. H.	F. F.	M. H.	F. F.	M. H.	F. F.	M. H.	F. F.	M. H.	F. F.	M. H.	F. F.
1771.....			2		1							1		
1772.....														
1773.....		1				1	1				2	1		
1774.....	1												1	1
1775.....	1		2		1	1	1		1	1				
1776.....		1	1		1	3	1		2					
1777.....		1							1					1
1778.....			2			2			1		1		3	
1779.....	1				1	1		1	1		1			
1780.....	1		1	1	1			1	1	1				
1781.....	2				1				1					1
1782.....									2	1	1		2	
1783.....	1			1	1	1	1		1	1			1	1
1784.....					2	1			1					
1785.....		2	1		1	1		1		1			1	
1786.....	2		2			1	1	2			1		1	
1787.....				1				1				1		1
1788.....			2			1			1					
1789.....	1					1								
1790.....		1	1		3					3		2	1	
1791.....	1			1			1			1	2			1
1792.....		1							1	1	1			
1793.....						1	1				2			2
1794.....				1	1	2		1					1	
1795.....	1		2		1		1		2	1	1			
1796.....	1			1	3	1			1			1	1	1
1797.....	1		1		1		1						1	
1798.....						1			2	2			2	1
1799.....			1				2	1				2	1	
1800.....					3	1		2		2		1		
1801.....	2	2		3		3				2	1		1	
1802.....					1		1							2
1803.....					1	1	1	1	1	2			1	
1804.....	1						2	1		2		1	1	1
1805.....		1				1	1		2	1		2	1	1
1806.....		1					2			1			1	1
1807.....				1				2						2
1808.....				1				2		1	1	2	2	1
1809.....	3		1	1	1	1			1	1			2	
1810.....	1		2	3	2		2	3	2	1	3	6	2	3
1811.....	1		1	2	2	3	1	1	3	3	1	1	1	1
1812.....	1			3		1				2	1	3		2
1813.....	2		1			1	4	2	4		3		1	1
1814.....	3		4	2	1	5	5	1	5	5	6		3	3
1815.....	1	2	1	1	2	1		2	1		2		2	1
1816.....	1		1		5		1	2	1	2		1	2	2
1817.....	1	1	1	2	2	2	2	2	4	2	1	3		4
1818.....	1	1	1	1	3	4		2	4	5	3		4	4
1819.....	1	1	2	1			2	1		2	1	3	1	4
1820.....	4	2	1	4	2	2		2	4		6	2	5	1
1771 à 1820	36	18	34	34	40	46	35	35	50	46	41	33	46	44

TABLEAU VIII.—Décès, par Ages et par Sexes, de la Population Catholique de la Ville de Québec, durant un Siècle.—(Suite.)

Par années d'Age.

23 to 24. 23 à 24.		24 to 25. 24 à 25.		25 to 26. 25 à 26.		26 to 27. 26 à 27.		27 to 28. 27 à 28.		28 to 29. 28 à 29.		29 to 30. 29 à 30.		30 to 31. 30 à 31.	
M. H.	F. F.	M. H.	F. F.	M. H.	F. F.	M. H.	F. F.	M. H.	F. F.	M. H.	F. F.	M. H.	F. F.	M. H.	F. F.
1	1									1	1			1	2
	1	1													1
1	1		2	1	1						1			1	2
1		1		3	1				1		1				1
2	1			1	1		1	1	1					3	
2	1					1	1	2	2		2	1			2
	1		2		1		1	2	2		2	1		2	1
1		1		2					1				1	2	1
1			2	3			1		2	1	1			1	
		2	2		1			1		1	1				2
1		1		2			2			1	1			1	1
2	1		1	1	1		1							1	2
1	1		2				1			1	1			1	1
						1	1		2	1	1	1	1	2	2
1		3	1	3	1		1		1	1	1			1	
1			2	1				2	1	1			1		1
		2	2	1	2			1	1				1	2	1
1		1					1	1		1				1	1
1							1	1			1			1	1
2	1				1		1	3		1	2	1		1	1
	2	2	1				1	1		1	2	1		1	2
2	2	1	1		1	2			1	1		1		1	1
1	1	1	1		1			2			1		1	3	3
2	1	1		2	1		4		1	2	2		2		1
	2		1	1			1	4		1	4				
2							2		1	2			1	1	1
			2	1	1		1				1			2	1
1		1	1	1		3	3	1	1		3	1	2		1
	4	1	1		4	1	1		1		2	2	2	2	1
	2	1		1		1	1	1	2	2	2	1	1	3	3
	1		1	2	3		4		2	2	4			1	3
		2	2	3	2	1	4	1			2		3		3
	1	3	2	2	2	2	3	1	1	3			1	4	1
2	2	2		2	2		6	1	3	2	1	1	1	3	2
4	1	1	3	1	2	1	2		2	3		1	2	2	2
1	1		2	1	3	3				2	4		1	5	2
3	3		4	2	1	1		1	1	3	2	1	3	8	2
3	2	1	1	1	4	1	1	2	1	2	1	2		3	1
5	2	5	6	1	1	3	2	1	1	1	1	2	1	3	2
3	4		2	1	2	1	4	3	4	3	4	3	2	2	2
50	44	44	48	43	43	30	59	17	43	37	52	22	27	62	58

TABLE VIII.—Deaths with Ages and Sexes in the Catholic Population of the City of Quebec, during one Century.—(Continued).

YEARS. — ANNÉES.	By years of Age.													
	16 to 17.		17 to 18.		18 to 19.		19 to 20.		20 to 21.		21 to 22.		22 to 23.	
	16 à 17.		17 à 18.		18 à 19.		19 à 20.		20 à 21.		21 à 22.		22 à 23.	
	M.	F.	M.	F.	M.	F.	M.	F.	M.	F.	M.	F.	M.	F.
H.	F.	H.	F.	H.	F.	H.	F.	H.	F.	H.	F.	H.	F.	
1821.....	3	2	4	.....	4	2	2	1	1	1	.....	2	2	2
1822.....	1	.....	1	2	6	1	2	2	2	2	1	6	5	4
1823.....	1	2	1	1	.....	4	3	1	1	1	5	2	4	1
1824.....	1	2	.....	2	.....	2	3	1	1	2	2	.....	3	4
1825.....	2	3	2	3	3	4	2	1	3	3	6	2	5	6
1826.....	1	1	1	6	.....	5	2	5	2	5	8	3	1	4
1827.....	1	2	2	5	1	1	4	4	5	1	2	2	9	7
1828.....	2	1	1	3	.....	1	1	2	1	4	2	.....	1	2
1829.....	.....	1	2	3	.....	1	5	4	4	1	2	3	8	3
1830.....	.....	1	2	4	2	4	1	2	4	2	4	3	6	.....
1831.....	1	1	2	3	2	3	4	2	4	7	1	3	5	2
1832.....	4	5	6	7	4	5	4	4	10	12	6	5	9	7
1833.....	3	1	2	2	1	1	1	1	4	5	3	4	1	3
1834.....	.....	5	6	2	8	7	6	6	9	10	3	10	10	12
1835.....	1	.....	2	3	1	.....	3	1	2	3	1	2	1	1
1836.....	1	.....	.....	.....	1	1	6	.....	6	6	2	7	1	1
1837.....	2	.....	2	5	2	1	1	4	5	6	3	1	3	4
1838.....	1	3	2	6	2	1	1	1	3	2	2	2	3	5
1839.....	.....	1	2	1	3	3	5	2	3	2	.....	1	.....	2
1840.....	1	2	1	.....	2	2	2	4	2	1	2	3	7	3
1841.....	5	3	1	1	2	5	1	2	3	2	2	2	5	4
1842.....	1	1	1	1	1	4	2	5	7	4	1	.....	6	2
1843.....	1	2	2	2	.....	1	6	4	3	4	4	7	5	4
1844.....	1	.....	2	1	1	2	3	1	2	3	1	3	4	1
1845.....	.....	2	1	1	2	7	4	4	1	1	1	1	2	3
1846.....	4	4	1	2	5	2	4	4	4	4	4	7	5	4
1847.....	15	8	11	8	23	10	19	12	35	34	20	9	20	11
1848.....	1	2	2	3	.....	3	3	3	4	4	6	5	5	8
1849.....	4	7	10	3	6	9	6	10	7	11	10	7	14	10
1850.....	2	3	4	3	5	2	2	.....	2	7	3	4	3	6
1851.....	5	7	8	1	4	4	1	2	9	5	7	8	7	7
1852.....	1	4	5	4	4	4	5	3	2	2	7	6	3	1
1853.....	1	6	2	3	3	5	2	1	6	5	4	5	5	6
1854.....	3	8	5	7	11	5	13	5	15	21	15	5	16	9
1855.....	2	5	4	5	4	1	6	6	7	3	3	3	6	.....
1856.....	1	1	.....	3	1	2	5	5	2	3	4	2	1	6
1857.....	3	5	2	2	2	2	.....	5	7	5	2	6	5	.....
1858.....	2	2	4	1	3	1	1	3	4	6	3	7	2	5
1859.....	.....	2	3	2	1	2	2	6	.....	1	4	3	4	2
1860.....	3	3	1	1	2	1	2	.....	3	7	4	4	5	3
1861.....	2	3	3	1	1	2	2	1	2	1	6	4	1	4
1862.....	1	2	2	4	1	4	2	5	1	2	3	1	3	4
1863.....	2	4	1	2	2	1	2	7	3	3	3	3	4	7
1864.....	3	.....	3	1	5	5	5	6	6	8	10	2	5	7
1865.....	5	2	2	2	2	.....	1	4	3	4	5	2	7	9
1866.....	.....	4	2	1	1	8	4	3	4	6	8	4	3	7
1867.....	1	1	4	3	6	2	1	2	4	1	3	2	.....	3
1868.....	1	4	2	1	.....	1	3	1	6	6	1	4	2	4
1869.....	1	2	2	2	3	3	2	5	3	.....	4	1	2	6
1870.....	1	3	.....	.....	2	3	2	4	2	5	2	5	2	7
1821 to 1870	98	133	129	128	148	147	169	165	231	243	203	184	242	225
1771 à 1820	36	18	34	34	40	46	35	35	50	46	41	33	46	44
Gr'd Total	134	151	163	162	188	193	204	200	281	289	244	217	288	269



TABLEAU VIII.—Décès, par Ages et par Sexes, de la Population Catholique de la Ville de Québec, durant un Siècle.—(Suite.)

Par années d'Age.

23 to 24.		24 to 25.		25 to 26.		26 to 27.		27 to 28.		28 to 29.		29 to 30.		30 to 31.	
23 à 24.		24 à 25.		25 à 26.		26 à 27.		27 à 28.		28 à 29.		29 à 30.		30 à 31.	
M.	F.	M.	F.	M.	F.	M.	F.	M.	F.	M.	F.	M.	F.	M.	F.
H.	F.	H.	F.	H.	F.	H.	F.	H.	F.	H.	F.	H.	F.	H.	F.
5	2	4	.....	3	1	1	3	1	3	3	2	1	2	3	.....
1	4	1	3	3	5	1	1	1	3	2	3	1	1	7	5
1	4	3	4	5	1	2	.....	1	4	3	1	2	2	6	4
2	3	1	2	4	2	2	3	2	2	1	4	1	.....	3	3
2	2	4	1	2	1	3	5	.....	5	3	3	2	1	5	5
3	3	3	1	6	8	6	.....	4	2	2	4	1	2	7	10
3	6	5	4	2	3	5	2	5	2	6	2	2	3	16	8
2	2	3	2	2	3	3	3	3	1	3	.....	1	.....	2	2
2	2	4	2	3	2	2	7	2	2	3	4	4	3	2	3
5	3	4	4	2	3	3	3	4	5	1	2	2	1	.....	8
9	2	6	7	8	4	5	5	3	1	7	2	2	3	11	8
7	15	4	11	17	10	11	8	21	6	15	9	8	4	34	13
1	.....	1	2	4	5	3	6	.....	2	7	7	.....	.....	11	6
12	7	10	9	13	13	3	7	10	6	11	7	4	7	21	8
1	2	3	2	7	3	3	7	1	2	3	5	.....	.....	12	7
5	3	4	2	8	2	2	1	2	3	7	5	3	2	13	9
3	7	6	3	2	3	4	7	2	3	9	3	3	1	4	9
2	3	2	4	3	2	2	2	2	2	4	6	.....	1	7	2
4	5	2	4	2	3	1	1	2	3	2	2	2	3	4	3
.....	2	2	1	2	2	1	1	3	3	4	3	4	3	9	2
1	5	3	6	3	1	3	6	.....	6	1	3	4	2	3	3
2	5	2	7	4	5	4	4	3	2	5	5	2	4	5	11
5	4	3	3	4	2	2	2	1	5	8	3	4	2	8	6
1	.....	2	3	3	3	2	.....	5	1	2	6	.....	.....	3	8
2	3	3	3	1	2	3	2	4	2	5	3	4	5	1	2
5	5	6	3	4	2	9	3	5	5	4	4	2	3	6	4
16	14	20	15	33	22	13	11	19	12	23	12	6	3	53	25
3	3	7	2	7	4	2	5	5	6	3	3	2	2	7	3
9	8	17	11	17	12	10	13	8	10	27	10	8	12	32	19
3	3	5	3	7	1	6	5	6	.....	1	6	5	8	7	4
6	7	12	6	6	7	8	6	5	4	9	10	6	5	15	10
4	7	1	5	3	8	4	6	6	8	1	6	2	2	4	5
5	6	.....	5	4	4	2	5	3	5	4	5	2	1	4	4
8	5	13	9	14	11	12	1	13	4	15	7	9	6	28	14
5	2	5	4	1	3	8	8	3	1	4	3	4	4	5	4
3	2	3	5	7	3	4	4	2	1	2	3	4	3	8	6
4	2	4	1	5	7	6	3	3	8	5	2	5	6	4	8
4	2	2	4	2	8	3	3	.....	3	6	9	4	2	4	8
3	3	1	6	4	2	8	3	.....	1	4	3	4	5	6	2
1	4	4	4	4	2	3	4	3	2	3	8	2	4	7	6
3	6	4	3	5	1	4	4	.....	2	5	5	.....	2	3	5
1	4	5	2	3	4	1	5	3	2	2	2	1	4	2	12
6	8	2	7	4	7	6	5	1	6	2	6	6	6	5	7
2	9	2	8	11	4	2	2	8	2	6	6	7	.....	4	3
4	4	3	1	2	6	3	6	5	8	3	6	3	2	2	4
4	8	1	5	6	1	3	3	5	7	4	5	5	2	1	3
1	5	4	3	3	1	2	1	1	2	3	1	.....	2	6	8
2	2	2	9	6	6	1	6	3	4	6	4	1	4	1	3
4	4	3	3	1	3	.....	7	3	4	3	3	.....	3	3	4
3	4	5	3	3	3	3	1	4	6	2	4	3	6	1	10
195	221	216	217	271	221	200	217	206	187	260	230	147	146	422	323
50	44	44	48	43	43	30	59	17	43	37	52	22	27	62	58
245	265	260	265	314	264	230	276	223	230	297	282	169	173	484	381

TABLE VIII.—Deaths with Ages and Sexes in the Catholic Population of the City of Quebec, during one Century.—(Continued.)

By years of Age.

YEARS.	31 to 32.		32 to 33.		33 to 34.		34 to 35.		35 to 36.		36 to 37.		37 to 38.	
	31 à 32.		32 à 33.		33 à 34.		34 à 35.		35 à 36.		36 à 37.		37 à 38.	
	M.	F.	M.	F.	M.	F.	M.	F.	M.	F.	M.	F.	M.	F.
ANNÉES.	H.	F.	H.	F.	H.	F.	H.	F.	H.	F.	H.	F.	H.	F.
1771.....				8		1			1	1		2		
1772.....				1		1		1			1	1	1	2
1773.....				1		1				1		1	2	3
1774.....	2	1	2	1	2	1		2			1		1	2
1775.....			1			1				1		1		
1776.....		1	1			1				1		1		
1777.....	1										1	1		
1778.....				1				1	1	1	1	1		1
1779.....		1		2				1	1	1		1		2
1780.....	1			1				1	1			1	1	
1781.....		1	2	1				1		2	3	1		
1782.....			1		3			1			1	3		1
1783.....			1	1	2	1				1	2	2		
1784.....			3			1				1	1			
1785.....			1			2		1		1	2			1
1786.....	1			1				1		1				
1787.....								1			1	1	1	1
1788.....	1		1	1	1	1		1	3	1		1		
1789.....			1	1	1	2	1	1	1					
1790.....								1	1	2		3		
1791.....	1		2	1		1	1	1	1			1		2
1792.....		1						2				2	1	
1793.....		1	1	1			1	1	1	2		3	2	
1794.....			1	1	1	1	1	1	1	1	1	2		1
1795.....	2	1	1					3				1		
1796.....	1	1		1		1				1			1	3
1797.....	1			3		2			1		1		1	1
1798.....	1		1			2				1		1	2	2
1799.....				3	1				2	1	2		1	
1800.....			1	1		1			2	1	2		1	
1801.....			2	1		3	1		1		2		1	
1802.....	1	1		1				1	1	2	2		2	
1803.....	1	2	2	1	1	2				1		2	2	2
1804.....	2	1	1	1	1	1	1					2	1	1
1805.....	1		1		1	2	1	2			1		1	1
1806.....			1		1	1					2		1	1
1807.....		2				1	2	1				2	2	2
1808.....					1	2			1	2				1
1809.....					1	2	1	2		1		4		
1810.....		2	1	2	1	2	3	3	1	2		2		3
1811.....	1			1	1	2	4	1	1	1	2	1	2	2
1812.....		1		1	1	4	1	1			1	2	2	
1813.....		1	2	2	1	1	1		2	2	2		2	
1814.....	2	2	1	1	1	1	1	1		1	1	1	2	1
1815.....	1		1	1	1	1	1	2	3		3	1	1	2
1816.....	1	2	2					3	1		3	2		2
1817.....	1	1	1	1	2	1		2		1	1	1	1	
1818.....	2	2	2	6	3	3	2	2		2	3	1	2	2
1819.....			1	1	2	3	2	2	1	1	3	3	2	2
1820.....	3	1	2	1	2	3	3	1	1	1	2	3		2
1771 à 1820	28	25	39	51	33	54	34	47	25	39	48	57	36	46

TABLEAU VIII.—Décès, par Ages et par Sexes, de la Population Catholique de la Ville de Québec, durant un Siècle.—(Suite.)

Par années d'Age.

38 to 39. 38 à 39.		39 to 40. 39 à 40.		40 to 41. 40 à 41.		41 to 42. 41 à 42.		42 to 43. 42 à 43.		43 to 44. 43 à 44.		44 to 45. 44 à 45.		45 to 46. 45 à 46.	
M. H.	F. F.	M. H.	F. F.	M. H.	F. F.	M. H.	F. F.	M. H.	F. F.	M. H.	F. F.	M. H.	F. F.	M. H.	F. F.
			1	1					1						
1				1	1										1
1					1		1	3	1				1		
	1				1		1		1	1			2		
	1		1	2	2			1	1			2		1	1
				3	1			3		1		1	2	1	2
				1	1				3			1	1		2
		1	1	2	3			2		2		1	1	1	2
	1				3				1						
2			1	3	3				1					5	1
	1			2	3			2				1	3	1	
1			2			1		1	3			1			3
2		1	1	3	3	1		2							2
				1					1						2
	1							1	1					1	
	1		1					2	2				1	2	1
	1		1		2	1		1	1		1			1	1
			2		2	1			2				1	1	
		1			1				1					1	1
	1				4	1	1	3	1		1				1
					2		1				1	1			1
	1				4			1	1	2					1
				1			3	1	1		1		1	1	1
				2	1		1							1	1
1		1		1	2				3	1		2	1		1
		1	2					1	1		2	1	1		1
2				1	2				3			1		1	1
1	1			2					2						
		1	1	3	1	1	1	2				1	1		1
	1	1		1	2	2	2	3							1
			1	1	1	1		1			1	1			3
	1			2	1	1	1			1	1	1		3	1
			3	2	2		1		1		1			2	1
				4	2				1		1			1	1
				1	3		1	1	1				2	1	2
	1	1	2	1	1	2	1	2		1	2		1	1	1
1				1	2			1				3		4	2
1				3	2		1					2	2	6	1
	2	3		2	2		2	3	1	3	1	1			1
		1	1	2	3	2	1	1	1	1	2	3		1	2
		1	2	1		3	1	2	1		1			2	
		1			4	6		3		4		2		1	2
				5	4				1			3			
4				4	2						1	2		2	1
2				3	2	1	1	3	1	2					
1	1			5	3	2	2		1	1			4	4	2
1	3	2		2	2	2	1	3	2	2		1		2	
28	31	15	32	79	78	24	24	51	37	25	22	29	32	46	44

TABLE VIII.—Deaths with Ages and Sexes in the Catholic Population of the City of Quebec, during one Century.—(Continued.)

		By years of Age.													
YEARS.	31 to 32.		32 to 33.		33 to 34.		34 to 35.		35 to 36.		36 to 37.		37 to 38.		
	31 à 32.	32 à 33.	32 à 33.	33 à 34.	33 à 34.	34 à 35.	34 à 35.	35 à 36.	35 à 36.	36 à 37.	36 à 37.	37 à 38.	37 à 38.		
ANNÉES.	M.	F.	M.	F.	M.	F.	M.	F.	M.	F.	M.	F.	M.	F.	
	H.	F.	H.	F.	H.	F.	H.	F.	H.	F.	H.	F.	H.	F.	
1821.....	2	2	1	.....	.....	1	4	1	.....	1	5	3	1		
1822.....	.....	3	4	2	1	2	2	3	1	4	4	2	1	2	
1823.....	.....	.....	3	.....	1	3	.....	1	3	.....	5	5	2	2	
1824.....	2	2	4	2	2	2	2	3	1	1	5	2	.....	.....	
1825.....	2	.....	2	1	2	2	3	1	3	4	2	3	4	1	
1826.....	2	1	4	3	3	3	3	.....	2	2	5	2	3	3	
1827.....	2	3	2	1	2	1	1	6	5	2	5	3	1	1	
1828.....	1	.....	5	5	3	3	2	3	1	2	1	3	2	1	
1829.....	4	3	2	2	2	1	4	2	5	2	2	3	1	2	
1830.....	2	1	4	2	2	2	2	3	2	3	8	5	2	2	
1831.....	6	1	7	2	3	6	6	5	4	3	10	7	3	1	
1832.....	7	5	15	11	7	11	11	4	16	4	24	14	7	4	
1833.....	1	.....	4	.....	2	1	4	1	3	3	4	6	2	.....	
1834.....	2	4	4	8	5	6	12	14	10	7	13	10	4	6	
1835.....	3	2	1	3	2	2	.....	.....	4	2	2	7	1	2	
1836.....	2	2	1	5	5	2	6	2	1	1	9	2	.....	.....	
1837.....	2	4	2	2	1	1	3	4	5	4	5	11	5	2	
1838.....	2	3	5	2	1	2	2	3	.....	1	4	8	.....	4	
1839.....	4	1	5	5	3	2	2	2	.....	4	2	.....	3	1	
1840.....	3	1	1	1	.....	3	6	3	3	6	4	4	2	2	
1841.....	.....	2	2	2	2	2	3	2	.....	3	5	4	3	1	
1842.....	1	.....	5	1	1	2	2	2	5	4	5	6	3	3	
1843.....	1	1	3	4	.....	2	2	4	2	3	5	3	1	3	
1844.....	.....	2	3	2	3	5	1	5	1	.....	2	3	3	3	
1845.....	3	1	2	3	3	1	4	2	3	.....	2	4	2	2	
1846.....	1	3	8	1	3	2	4	5	4	3	6	6	2	3	
1847.....	8	6	10	11	10	4	6	4	12	13	13	13	4	4	
1848.....	.....	.....	5	2	5	.....	2	2	5	1	4	2	2	2	
1849.....	6	8	15	8	7	7	6	10	17	13	13	10	2	3	
1850.....	.....	4	3	1	4	4	4	6	2	3	7	5	3	2	
1851.....	1	3	6	8	4	3	5	2	6	5	5	10	6	3	
1852.....	6	5	5	3	6	4	3	4	6	10	5	5	5	3	
1853.....	4	4	4	1	2	4	5	3	6	4	8	4	4	3	
1854.....	6	6	12	8	11	5	9	4	12	9	10	13	12	5	
1855.....	2	5	5	7	1	7	8	2	4	4	5	2	1	3	
1856.....	1	2	3	4	3	2	1	4	2	.....	5	3	.....	1	
1857.....	1	2	4	4	5	1	.....	3	4	2	3	2	2	2	
1858.....	2	2	2	5	4	4	1	3	5	1	7	3	7	4	
1859.....	2	2	1	6	3	3	1	5	.....	4	2	7	4	5	
1860.....	3	5	3	1	3	4	1	3	4	6	3	4	3	5	
1861.....	5	3	1	6	1	2	4	7	6	4	4	3	4	3	
1862.....	3	.....	4	7	3	6	3	3	3	3	3	3	1	2	
1863.....	1	3	3	3	8	5	1	3	4	3	3	2	2	2	
1864.....	5	2	3	3	4	4	3	5	1	1	4	5	4	.....	
1865.....	1	3	5	4	4	4	1	9	2	5	4	7	2	4	
1866.....	1	5	5	5	7	3	7	8	3	4	3	3	4	3	
1867.....	4	2	6	7	2	3	2	2	4	2	1	1	1	1	
1868.....	3	3	5	7	2	5	4	7	2	1	4	1	2	3	
1869.....	3	2	4	4	3	1	5	3	2	2	3	2	1	3	
1870.....	3	3	.....	3	2	6	.....	6	.....	3	8	4	.....	4	
1821 to 1870.	126	127	213	189	163	159	171	189	198	170	265	241	143	122	
1771 à 1820.	28	25	39	51	32	54	34	47	25	39	48	57	36	46	
Grand total.	154	152	252	240	195	213	205	236	223	209	313	298	179	168	

TABLEAU VIII.—Décès, par Ages et par Sexes, de la Population Catholique de la Ville de Québec, durant un Siècle.—(Suite.)

Par années d'Age.															
38 to 39.		39 to 40.		40 to 41.		41 to 42.		42 to 43.		43 to 44.		44 to 45.		45 to 46.	
38 à 39.		39 à 40.		40 à 41.		41 à 42.		42 à 43.		43 à 44.		44 à 45.		45 à 46.	
M.	F.	M.	F.	M.	F.	M.	F.	M.	F.	M.	F.	M.	F.	M.	F.
H.	F.	H.	F.	H.	F.	H.	F.	H.	F.	H.	F.	H.	F.	H.	F.
1	.....	1	1	3	3	1	1	1	1	1	2	2	.....	3	.....
3	4	.....	2	1	2	2	1	2	.....	.....	.....	2	2	3	1
2	3	1	.....	9	2	2	.....	1	.....	2	3	4	1	2	1
4	4	1	2	5	2	.....	.....	2	1	1	1	1	1	4	5
3	.....	2	.....	6	2	2	1	1	2	3	.....	2	.....	2	3
5	1	2	1	4	8	.....	.....	1	.....	.....	1	2	1	3	.....
1	4	2	3	12	5	.....	.....	1	1	4	1	3	3	6	2
3	1	2	.....	8	2	2	1	1	4	1	2	1	1	2	4
3	1	1	1	6	6	7	2	5	2	1	.....	2	1	1	4
1	1	2	4	4	7	1	2	.....	.....	1	1	1	1	3	.....
2	3	3	1	8	4	2	.....	1	6	3	1	2	3	6	4
9	7	6	2	48	23	7	3	8	9	9	4	14	5	19	7
5	.....	.....	1	8	2	2	1	4	4	2	2	4	2	8	3
7	7	3	6	12	17	6	6	6	4	2	4	4	8	9	8
4	1	1	1	3	2	.....	1	.....	1	3	1	3	2	5	.....
3	7	3	.....	8	7	1	2	2	2	7	3	1	1	7	1
4	4	.....	2	5	6	1	.....	6	4	4	.....	2	4	3	7
4	3	3	3	2	7	9	1	.....	3	1	1	4	3	8	5
2	7	1	1	7	5	.....	1	4	2	.....	3	4	4	7	2
1	1	1	2	6	10	1	1	6	4	4	1	.....	3	9	3
3	3	.....	2	3	7	3	.....	.....	2	2	2	4	1	4	1
3	1	2	1	7	4	5	.....	2	1	.....	3	3	5	5	3
4	.....	2	2	5	.....	.....	.....	2	3	3	1	1	3	4	2
1	2	2	1	2	4	3	.....	1	.....	3	1	6	5	3	4
.....	3	.....	2	6	5	.....	.....	2	3	3	1	1	1	2	2
3	.....	1	4	4	9	2	3	3	1	3	1	3	5	6	.....
12	6	4	4	29	23	4	3	4	2	8	4	5	5	11	5
4	2	1	3	9	6	1	2	1	1	3	1	2	4	5	2
10	8	5	6	24	18	7	8	6	8	4	5	9	7	21	9
4	11	2	1	7	2	.....	4	2	5	1	2	2	2	5	4
8	4	4	3	8	18	3	3	5	4	2	2	3	2	7	6
3	7	3	3	8	4	2	2	4	1	2	5	4	5	2	1
7	3	1	3	9	12	2	3	2	3	1	4	4	1	4	4
16	8	8	7	19	18	6	4	6	7	1	1	11	5	12	7
3	7	3	4	8	5	2	1	2	4	3	.....	6	5	1	6
4	3	1	2	7	5	3	2	4	3	1	2	3	4	1	4
3	6	4	.....	13	10	.....	1	.....	3	2	.....	3	.....	1	4
4	3	1	4	5	6	.....	1	1	1	4	2	4	2	5	2
8	2	2	.....	4	2	1	3	1	3	2	.....	2	1	6	4
5	5	2	5	4	4	1	5	3	4	5	1	5	4	6	10
4	6	3	6	4	4	.....	2	2	3	4	1	3	1	4	2
1	4	2	4	4	6	1	3	4	6	1	5	1	4	3	4
3	6	1	5	4	6	1	2	2	5	1	.....	7	3	9	7
8	4	3	1	4	4	2	4	10	3	7	2	3	2	4	5
4	4	3	3	8	3	4	.....	2	2	2	1	4	1	4	6
1	7	5	3	3	8	2	3	4	7	10	4	4	6	6	5
3	2	.....	3	7	5	2	2	3	2	.....	2	2	1	3	4
3	4	3	2	6	4	3	1	1	3	4	5	2	2	5	2
4	3	3	8	6	6	4	3	2	4	3	5	3	3	6	4
2	2	3	1	5	6	1	3	4	3	2	3	4	4	2	2
204	184	106	125	399	342	97	91	140	145	136	100	171	139	266	181
28	31	15	32	79	78	24	24	51	37	25	22	29	32	46	44
232	215	121	157	478	420	121	115	191	182	161	122	200	171	312	225

TABLE VIII.—Deaths with Ages and Sexes in the Catholic Population of the City of Quebec, during one Century.—(Continued.)

YEARS.	46 to 47.		47 to 48.		48 to 49.		49 to 50.		50 to 51.		51 to 52.		52 to 53.	
	46 à 47.		47 à 48.		48 à 49.		49 à 50.		50 à 51.		51 à 52.		52 à 53.	
	M.	F.	M.	F.	M.	F.	M.	F.	M.	F.	M.	F.	M.	F.
ANNÉES.	H.	F.	H.	F.	H.	F.	H.	F.	H.	F.	H.	F.	H.	F.
1771.....									3	1			1	1
1772.....									1	1	2			
1773.....	1	1			1		1		1		1		1	
1774.....			1						1	1				1
1775.....		1			3	1			2	2	1			
1776.....	1	2	1		1	1	1	1	3	3				2
1777.....					1	2	1		2	2			1	1
1778.....		2				1	1		2	2				
1779.....	2		1		1		1		2	1				1
1780.....		1					1		3		1	1	1	1
1781.....	1		1			2				2			2	
1782.....		2	1		1			1	1	1				1
1783.....	1	1	1		1	1			1	3	1			1
1784.....		1							2	3			1	3
1785.....				1	1			1				1	1	1
1786.....		1				1		1	2					
1787.....		1	1		2		1		1			1	1	
1788.....					1	1			2	1	1			1
1789.....	3				1		1	1	2	1	1			1
1790.....		1		1				2	1	1	1	1		
1791.....	1	1					1		1	5	1			
1792.....	1			2	1				1		1			
1793.....		1			1	1			2		1	1	1	2
1794.....	1			1			3			1			1	2
1795.....	1				2	1			1	1	1			1
1796.....	1	1	1		1				3			1		
1797.....	1	2	2		1	1				2	1		1	
1798.....	1	1			1		1			1				
1799.....	1	1							1	1			1	1
1800.....	2	3			1	1			2	1	1	1	1	3
1801.....	2		3			1			2					1
1802.....	1		3	1					3	1		1		
1803.....			1		2				3	4	1		1	
1804.....	1			1	2		1		2	2				
1805.....				2	2	1				2				1
1806.....			1		2	1			2		1		1	
1807.....		1	1	4						1				1
1808.....		2			1	1	2			1			1	
1809.....			1	2	2	1		1	5	1	1		2	
1810.....	1	2	2			1	1		4	5	1	1		
1811.....	2	1	1	1	1		1	2	4	3			5	
1812.....	1	2	1	2		3			4	1	1		1	
1813.....	2		1		4	1			3	2	1		2	3
1814.....	1	1	2		3	2	2	1	1	2		1	2	1
1815.....	2			1	2	2			5	2	1	2	1	1
1816.....				1	2	1		1	1	1	1	1	1	
1817.....	2		1	1	2	1	1		2	1	1	1	2	1
1818.....		1	2	1					3	4	1			1
1819.....	2			5	1	1		1	2	3	2	1		1
1820.....	2	2	2	1		1	3	1	6	3	1		1	1
1771 à 1820.	37	36	28	33	47	30	23	15	93	76	27	16	34	36



TABLE VIII.—Deaths with Ages and Sexes in the Catholic Population of the City of Quebec, during one Century.—(Continued.)

		By years of Age.													
YEARS.	46 to 47.		47 to 48.		48 to 49.		49 to 50.		50 to 51.		51 to 52.		52 to 53.		
	46 à 47.		47 à 48.		48 à 49.		49 à 50.		50 à 51.		51 à 52..		52 à 53.		
ANNÉES.	M.	F.	M.	F.	M.	F.	M.	F.	M.	F.	M.	F.	M.	F.	
	H.	F.	H.	F.	H.	F.	H.	F.	H.	F.	H.	F.	H.	F.	
1821.....	2		2			2			2			2			
1822.....	1	2	1	1	1		1	1	1		1			1	
1823.....	1	2	1		3	2		1	2	1	1	1	3	1	
1824.....	1	1	1	1	4	4		2	1	4			1	2	
1825.....	4		2	1	3	2	2	1	4	1	2	2		1	
1826.....	4	2			2		1		3	3	2	1	1	1	
1827.....	2	1	1	1	2	3	2	2	3	4	2		2	1	
1828.....	3	4	2	2	1	2		1	7	3	2		2	3	
1829.....	1		1	1	2				2	4		1	1	1	
1830.....	3		2	2	2				4		1		2		
1831.....	3	4		5	1	2			10	6	3	2			
1832.....	17	8	3	6	12	11	6	2	19	12	5	4	6	5	
1833.....	2	1	1		5	6	2		8	2	1			1	
1834.....	2	4	4	4	7	6	8	6	19	13	3	3	4	4	
1835.....	2			2	3	1	4	2	2	3		1	1	1	
1836.....	3		1	1	1		2		3	2	2	1	2	1	
1837.....	3	2	2	2	3	2	2	2	2	3	2		6	1	
1838.....	4	5			4	4	1	1	4	4	4	1	3	3	
1839.....	5	4	1		1		1	3	6	1	2	2	1	2	
1840.....		3	1	1	2	1	2	5	6	3	2	1	3	1	
1841.....	1	2	1	1	3		1	1	6	5	1	1	1	4	
1842.....	1	5	2	1	2	2	4	1	3	5	2	1	1	3	
1843.....	2	2	3	2	1		3	2	1	4		2	2	6	
1844.....	5	1	1	1	6	2	2	1	1	7	1	1	1	2	
1845.....	3	6	3	1	3	4	1	1	4	4		1	4	1	
1846.....	2	3	2	4			1	1	7	2	3	4	3	2	
1847.....	3	4	7	4	9	8	15	4	22	21	2	3	4	2	
1848.....	2	3	2	1	3	3	2	2	4	5	1		1	1	
1849.....	6	9	5	2	13	8	5	4	14	14	7	2	5	5	
1850.....	1	6		2	4	2	3	1	5	5	3	2	2	3	
1851.....		3	4	5	6	5	2	5	5	6	1	2	1	1	
1852.....	2	3	3	1	4	4	5	2	11	3			4		
1853.....	2	2	1	1	5	3		3	9	5	2	2	4		
1854.....	3	6	3	3	5	4	4	4	15	13	2	2	7	4	
1855.....	5	3	1	4	2	4	2	1	6	2	4		3	3	
1856.....	2	2	3	3	2	2	2	2	2	6	1	2	1		
1857.....	3	1	3	4	4	4	1	1	7	4	2		2	2	
1858.....	1	2	3	4	1	2		5	5	5	3	1	1	4	
1859.....	1	1	2	2	2	2		2	4	2		1	1	1	
1860.....	3	1	7	1	1	5	2		4	2	1	2	4	3	
1861.....	2	1	1	3	2	3	1	4	4	3	3	1	4	5	
1862.....	3	3		2	1	3		1	5	3			3		
1863.....	4	4	6	2	2	1	1	1	4	3	1	1	4	4	
1864.....	3	1	4	3	3	4		1	6	5	1	3	2	5	
1865.....	3	1	1	4	4	4	3	1	5	4	1		5	3	
1866.....	4	1	7	2	2	5		3	8	6	5	1	3	5	
1867.....	3	2	3	4	5	1		2	2	7	1	2	8	5	
1868.....		2	4	2	1	3	3	4	3	5		3	1	1	
1869.....	3	1		1	2	5	3	5	6	3	1	2	1	1	
1870.....	3	1	3	3	3	5	5	3	3	2	2	2	4	1	
1821 to 1870.....	139	125	111	103	160	147	105	94	279	240	87	65	127	107	
1771 à 1820.....	37	36	28	33	47	30	23	15	93	76	27	16	34	26	
Grand Total.....	176	161	139	136	207	177	128	109	372	316	114	81	161	143	



TABLEAU VIII.—Décès, par Ages et par Sexes, de la Population Catholique de la Ville de Québec, durant un Siècle.—(Suite.)

Par années d'Age.

53 to 54. 53 à 54.		54 to 55. 54 à 55.		55 to 56. 55 à 56.		56 to 57. 56 à 57.		57 to 58. 57 à 58.		58 to 59. 58 à 59.		59 to 60. 59 à 60.		60 to 61. 60 à 61.	
M. H.	F. F.	M. H.	F. F.	M. H.	F. F.	M. H.	F. F.	M. H.	F. F.	M. H.	F. F.	M. H.	F. F.	M. H.	F. F.
1	2	2	3	4	1	2	1	2	1	1	1	1	1	5	4
2	1	6	3	2	1	1	1	1	1	2	1	1	1	5	4
1	2	.....	2	1	1	1	1	1	1	1	1	1	1	3	1
1	2	.....	1	1	1	1	1	1	1	1	1	1	1	3	2
1	2	.....	1	1	1	1	1	1	1	1	1	1	1	3	3
3	1	2	1	3	2	2	2	1	1	1	1	1	1	6	5
3	1	4	2	3	2	3	2	2	1	1	1	1	1	2	2
3	1	2	2	2	2	2	2	2	1	2	2	2	1	2	2
1	2	2	4	1	1	1	1	1	1	2	1	1	1	3	1
1	2	2	4	1	5	3	2	1	1	5	2	1	1	7	2
1	3	4	6	1	1	1	2	1	2	2	2	1	1	2	12
10	6	8	4	11	5	11	3	5	5	9	3	7	3	15	15
1	1	1	1	1	1	1	1	1	1	1	1	1	1	5	3
3	2	3	2	7	3	7	2	3	4	3	4	7	8	12	7
2	2	1	1	2	1	2	2	1	1	1	2	1	1	3	5
3	3	1	1	3	3	3	1	2	2	1	1	2	2	3	2
2	1	3	1	1	2	2	2	.....	.....	3	3	.....	1	2	1
1	2	1	2	2	4	3	2	1	2	2	3	6	1	3	4
1	1	1	1	4	4	3	3	2	1	1	1	1	1	6	5
1	1	1	3	4	4	3	3	2	1	1	1	1	1	3	2
1	3	3	1	1	4	1	2	1	1	1	.....	1	3	2	9
2	2	.....	2	2	4	4	3	1	1	1	.....	3	3	3	4
2	2	.....	2	5	4	2	.....	2	2	1	2	1	.....	8	5
2	1	1	2	3	2	3	2	4	3	4	2	2	1	1	4
.....	3	1	1	2	2	4	2	.....	4	4	6	1	1	4	2
.....	3	1	1	2	2	.....	2	2	2	4	2	.....	2	2	2
.....	6	3	1	5	3	2	1	4	1	2	.....	3	1	2	5
.....	2	6	3	10	4	4	4	3	.....	7	4	4	4	18	13
3	4	2	4	4	3	1	1	1	6	6	5	.....	.....	3	6
1	3	4	3	15	7	7	3	6	2	4	2	4	.....	12	11
1	1	1	2	4	3	2	1	1	2	5	4	3	1	2	5
1	1	2	3	9	5	2	1	3	1	6	4	.....	6	15	3
4	3	4	5	6	6	1	2	2	1	1	.....	4	1	6	8
1	1	4	2	2	3	5	1	3	2	3	.....	.....	.....	7	6
5	5	7	8	7	8	9	3	4	6	6	4	4	3	11	5
4	1	.....	2	7	2	3	1	1	1	2	4	3	.....	7	10
4	2	4	1	3	1	2	3	1	1	1	1	1	1	5	4
1	4	4	1	1	5	4	3	1	3	4	3	1	1	4	7
1	4	3	1	2	2	3	1	3	2	5	5	1	3	6	5
4	2	3	1	6	3	2	2	2	1	2	3	2	1	3	3
1	1	4	.....	6	1	4	2	3	4	2	5	3	.....	7	3
6	1	4	.....	5	4	2	2	3	5	2	4	4	.....	4	5
3	2	3	3	3	3	2	3	.....	.....	7	2	1	2	3	6
3	3	4	3	3	.....	1	6	2	1	1	4	2	5	4	8
3	3	6	7	5	2	3	2	1	4	4	2	2	4	2	8
4	2	3	6	4	5	2	1	4	.....	2	1	5	.....	4	4
4	2	3	6	2	5	4	1	3	2	5	3	4	1	5	12
3	6	2	.....	6	2	2	1	1	2	2	4	3	3	3	8
1	1	2	1	3	4	6	2	2	6	2	3	3	.....	5	6
2	1	2	4	4	3	1	2	2	2	2	2	1	3	3	9
2	2	1	4	5	2	7	1	1	4	3	1	3	4	4	5
114	82	121	103	190	142	148	94	90	83	149	116	101	75	253	270
24	29	34	32	52	37	38	36	34	28	41	24	26	29	77	84
138	111	155	135	242	179	186	130	124	111	190	140	127	104	330	354

TABLE VIII.—Deaths with Ages and Sexes in the Catholic Population of the City of Quebec, during one Century.—(Continued.)

		By years of Age.													
YEARS.	61 to 62.		62 to 63.		63 to 64.		64 to 65.		65 to 66.		66 to 67.		67 to 68.		
	61 à 62.	62 à 63.	62 à 63.	63 à 64.	63 à 64.	64 à 65.	64 à 65.	65 à 66.	65 à 66.	66 à 67.	66 à 67.	67 à 68.	67 à 68.		
ANNÉES.	M.	F.	M.	F.	M.	F.	M.	F.	M.	F.	M.	F.	M.	F.	
	H.	F.	H.	F.	H.	F.	H.	F.	H.	F.	H.	F.	H.	F.	
1771.....						1				1					
1772.....			1	1	1	1				1		1		1	
1773.....			1	2				1			1			1	
1774.....		1						1	1	1	1		2		
1775.....	1							1	1		2			1	
1776.....	2			1				4			2	2	1		
1777.....					1										
1778.....		1			2	1	1		1		1	1	1	1	
1779.....			2	1	1	1			1						
1780.....			1	2	1	1		2		1			1		
1781.....			1	1	1	1					2				
1782.....			1		1	1					1				
1783.....			1		2	1	1			3	2			1	
1784.....	1		2	1						1		2	1	1	
1785.....		2	2	1	1		1	1					1	1	
1786.....			1	3	1	1				2		2	1	1	
1787.....		1			1	1		1		1	1		1		
1788.....			1	1	1	1	1		1	1			1	1	
1789.....	1	1							1	1					
1790.....			2	3		3		2	1	1	2	2		2	
1791.....		1					1						2		
1792.....		1					1								
1793.....				3		1				1				1	
1794.....				1			1	2	1	1				1	
1795.....	1							1		1		2		1	
1796.....			1			3	1			1	1	1			
1797.....	1	2	1	1	3	1	2	2	2	1	1	1		1	
1798.....	1	1	1		1	3		1						1	
1799.....				2				2	1					1	
1800.....	1			1	2	1	1	1	1	2		4	1		
1801.....				2	1	1		1	1			3			
1802.....	1	1	1	1	2		1			3		2		1	
1803.....	1	1	2	3	1		2				1	1	1	2	
1804.....	2			3				2			1		2		
1805.....								2	1	3	1		1	3	
1806.....	2			1	1					2	1	1	1	1	
1807.....	1	1		2	1	1	1					1	4	1	
1808.....			2	2			1	4		1	2		1	1	
1809.....	1			2			4		1		1	1		1	
1810.....	1	1	2	1	1	2	2	3	2	2	4		2		
1811.....	1		2		2		1	2		2			2		
1812.....	1	1	1		1		1		1	1	2	3	2	2	
1813.....				1			2	1	1	1	2				
1814.....	1		1	2	1		1	3	1	1		4	1	2	
1815.....		1	1	2	1	1	1	1	1	1	3	1		2	
1816.....	1			1	1	2		1	4	1		1			
1817.....	1			1	3	2	1		2	1	3	3	2	2	
1818.....				1	1			2		1	3	2	3	2	
1819.....	1		1	2	1	2	1		1	1		2	1	2	
1820.....	1	1	1		1	1	2	2	1		3	5	1		
1771 à 1820..	25	18	33	52	35	35	32	44	31	42	44	51	37	38	

TABLEAU VIII.—Décès, par Ages et par Sexes, de la Population Catholique de la Ville de Québec, durant un Siècle.—(Suite.)

Par années d'Age.

68 to 69.		69 to 70.		70 to 71.		71 to 72.		72 to 73.		73 to 74.		74 to 75.		75 to 76.	
68 à 69.		69 à 70.		70 à 71.		71 à 72.		72 à 73.		73 à 74.		74 à 75.		75 à 76.	
M.	F.	M.	F.	M.	F.	M.	F.	M.	F.	M.	F.	M.	F.	M.	F.
H.	F.	H.	F.	H.	F.	H.	F.	H.	F.	H.	F.	H.	F.	H.	F.
1	1			1	2	2	1		2		1			2	2
1	1	1		2	2			1			1	1		1	1
1	1	1	1	5			2	2	1		1			2	1
			1		3						1			1	2
2	2	2	2	2	4	1		3	2	1		1	2		1
	1						1			2		2			1
1	1			1	1	1		2	1	1		1			2
1	1			3	1	1		1	1	1				1	
			1		1										1
1				1	1	1		2	1	1			1		2
1	1		1	2	1	1				1		2			1
1	1			1	1		1					1			2
1	1	1	1	1		1						1	2	4	1
1	1	1		1		1				1		1			
2	1	1	1	1	1	1		2	1		1	1		2	1
1	1	1	1	2	4			1	1	1	1	1		1	1
2	2			2								1			
	1			2	2			1				1	1	3	2
	1			2	2	1		1	2	1	2		3	2	2
1	1	2	2	1				1				1			1
1	1		1	1			1					2			2
1	1			1		2		1				1		1	1
				1	1	2	1			1	1	1	1	1	2
	2	1	1	1				1	1					1	1
			1	3				1	1	1	2			1	2
		1		4	3	1		1		2	1	1	1	2	1
	1			1	1	1	2		2		1	2		2	1
		1		1	1	3	1		1	1		1		3	1
		1		1	3	1		1	1	1		3		1	1
	4			2	4			2	1	1	1	1	1	1	1
1			1	2	1				1			1	2	2	1
1							1	1			1	1			1
1					1	1	1	1	1		1	1	3	1	2
2	5				1	2		1	1	2	1	1	2		
2	2		2	7	2	1	1	1		1		2		2	3
2	1		1	3	6			1		3	1		1	3	
2	3	1		2	1		2		2		1		2	1	1
2	1		1		2		2	1	4	1		3		1	2
1	2	1		6	1		1	1	2	1	1				
2				1	6			1	1	1	1	3	1	2	3
4	1	1	1	1	3	2	2		3	2					
	1	2		1	2	3	2	2	2	1	1	2		2	2
2			4	2	2	2		1	1	1			1		2
1	1	1		2	1				1		1	1	1		2
1	1	2	1	2	3	1			3	1			1	1	2
2	1	1	1	4			2	3	1	1	1	1	1		2
43	46	26	25	79	76	30	30	36	45	26	35	32	40	45	62

TABLE VIII.—Deaths with Ages and Sexes in the Catholic Population of the City of Quebec, during one Century.—(Continued)

By years of Age.														
YEARS.	61 to 62.		62 to 63.		63 to 64.		64 to 65.		65 to 66.		66 to 67.		67 to 68.	
	61 à 62.		62 à 63.		63 à 64.		64 à 65.		65 à 66.		66 à 67.		67 à 68.	
ANNÉES.	M.	F.	M.	F.	M.	F.	M.	F.	M.	F.	M.	F.	M.	F.
	H.	F.	H.	F.	H.	F.	H.	F.	H.	F.	H.	F.	H.	F.
1821	1	1	1	1		1	1	1	1	1	2	2		
1822	2	2	1		1	1		3	4	1	1	2	1	1
1823					1	1	1	1						2
1824	1	1			2		1	5	1	2	2	3		
1825	2		4		2	2	4		1	1	2	1	1	1
1826	1		3		1	3	1	2	2	1	2	1	2	2
1827	2	1	1	1	2			1	3	1	1			
1828					2	1	1	1	2	1				
1829	1	2	1	1	2	2	1	3			1	1	3	2
1830	1	1	3	1	1	3	2	2	1	1	1		2	
1831	2	2	1	1	2	3	1		1	2	1	3	1	3
1832	7	1	3	1	1	4	4	3	7	7	9	7	5	4
18 3				4		3	2	2			2	1	3	1
1834		2	2		2	2	2	8	6	4	1	3	1	3
1835	1	1		1	2	1	1	2	1	1		2		
1836	2		2	2		3		2	1	1	1			2
1837	1	1	6	1	2	3		2	1	2	1		2	
1838					2	2		1	1	2	1		4	1
1839		2		1	2		5	1	2	2	1	1	2	
1840		3	1	1	2		1	3	2	3	3		1	
1841	2	1	3	2		1	1	1	3	3	2	4	1	2
1842		2	1	1	2	2	3	3	1	1		1	2	2
1843			2	2	1				2	2	1	1	3	
1844		1	1					2	2		1		3	4
1845	1	2	2	2	1	3	3	1	1	1		1	1	3
18 6			2	1	3		3		2	2	1	3	1	
1847	2	1	1	4	2		2	3	3	4		1	2	1
1848	1	1	3	1	1	1	1	2	1	1	3		2	2
1849	3	2	6	2	1	3	6	4	2	1	3	3	6	3
1850	1	2	2	1		2	1	3	4	1	2	2	2	1
1751	2	1	1	1	4		1	3		1	3	3	2	1
1852	1	1	1	2	6		3	3	2	3	1	1	2	2
1853	2	1	3	1	4	3	1	1	1	5	2	5	2	2
1854	3		5	2	4	2	3	3	5	4	2	1	6	6
1855	1		2	5	2	1	3	3	2	1	2	2	5	1
1856	2	1	2	2	2	2	2	2	1	3	3	1	2	4
1857	3	1	2	2	3	4	5	5	3	4	3	4	1	2
1858	3	1	4	3	1	3	2	1	1	4		6	1	1
1859	1	1	3		1	2	4	2	2	2	2	3	3	
1860		1	4	1	4	3	1	1	2	6	1	3	3	3
1861	2	3	3	1	2	4	7	2	1	3	2	3	3	5
1862	1	1	5	2	1	2	3	5	3	6	2	2	2	5
1863	3	3	4	4	7	3	4	4	2	6	2	2	3	5
1864	4	2	3	2	1	3	2	1	1	2	2	3	3	2
1865	1	2	5	5	1	3	3	3	2	4	3		2	2
1866	2	1	4	2	4	2	4	4	1	5	3	3	2	2
1867	2	1	4	3	3	3	5	3	1	2	2	5	3	2
1868		1	2	2	2	1	3	2	2	2	5	4	3	2
1869	2		1	2	4	1	7	1	4	4		4	2	2
1870	1	1	3	3	3	1	6	3	2	5	3	5	4	1
1821 to 1870	70	58	113	77	99	88	116	113	99	114	90	105	104	90
1771 à 1820	25	18	33	52	35	35	32	44	31	42	44	51	37	33
Grand Total	95	76	146	129	134	123	148	157	130	156	134	156	141	128

TABLEAU VIII.—Décès, par Ages et par Sexes, de la Population Catholique de la Ville de Québec, durant un Siècle.—(Suite.)

Par années d'Age.

68 to 69.		69 to 70.		70 to 71.		71 to 72.		72 to 73.		73 to 74.		74 to 75.		75 to 76.	
68 à 69.		69 à 70.		70 à 71.		71 à 72.		72 à 73.		73 à 74.		74 à 75.		75 à 76.	
M.	F.	M.	F.	M.	F.	M.	F.	M.	F.	M.	F.	M.	F.	M.	F.
H.	F.	H.	F.	H.	F.	H.	F.	H.	F.	H.	F.	H.	F.	H.	F.
2		3	1	1	2	2	2		1	1	1	1			2
					2					1	1	1	2	1	2
	3	1				1			2	2	1	1			2
2	1	2	2		2		2	2	2	2	2				1
3	2	2		2	1		2	4	1	1	1		2		
1	2	1		4	1		1	1	2		2	2			1
3	1	3		3	1			4	1	3	2	2	1	2	1
2	3	1		3				2				1	1	1	2
1	2		3	3			3			2		2	1	1	1
2		1		3			1	1		2	2	2			1
1	2	1		1	3		1	2	3	1	3	2	2		2
5	3	3	8	7	7			2	10	2	1	4	5	4	2
	1	2		1	4		1	1	1		2		1		
1	2	2	4	2	3		1	2	4	3			1	7	3
1	1			1	1		1	1	1			1	1	2	2
4		3	1	1	4		1	1	1	1	1	2	2	1	1
2		2	2	1	1		1	2	1	1	1	1	1	1	
		2	1	1	1		2	1	1	2	2	3	1	1	1
2	3	1		2	2		1	1	1	1	1	1	2		
	2	1		2	3		1	1	1	1	1	2		2	3
1	2	2		1	2		1	2	5	1	1	2	2	2	3
3	2	2	1	4	2		1	2	2	2	1	2		2	2
1	1	1		2	2		2	1	1	1			2		1
3	4	1		4	2		3	1	4	1			3	1	1
	3	1		6	2		2	1	5	1	1	3	1	3	1
3		2		6	3		1	2	3	1	2	3	1	1	
1	1	1		3	1		1	2	1	1	3		1	4	2
3	5	1	3	9	6		2	3	1	2	5	3	2	5	5
4	6	2	1	4	1		1	2	3	1	1	2	1	5	
5	3	2	1	6	2		3	4		2	7	5	4	4	1
5	4	2		4	2		1		3	1	4		4	1	1
2	2	1	5	4	5			3	1	2	2	1	3	1	1
4	4	1	2	5	5			2	3	6		3	2	7	4
7		3		2	2		3	2	2	1	2	1	1		3
	2	3		3	4		2	2	2	2	2	2	1	1	1
	2	1		3	5		1	1	5	1	2	2	2	1	2
4	1	1	3	4	1		4	2	2	3	2	1	4		2
3	2		1	5	3		3	3	4	3	2	3		2	1
1	4			2	5			2	1	3	2	3	1	4	1
4	4	6	4	2	5				2	1	3	2	1	4	5
4	1	1	1	1	3		1	1	5		1	3	5	5	1
4	3	2	1	4	2		2	2	2	1	1	1	4	4	3
1	4	3	2	5	8		1	2	6	4	2	2	7	5	4
2	4	1		8	4		3	4	2	4	5	3	3	4	3
7	9	6	4	7	5			5	9	1	4	5	5	2	1
6	4	2	2	4	7		6	2		2	3	2	4	4	3
3	2	2	4	4	4			3	1	8	3	4	3	5	4
4	3	2	3	6	8		3	3	4	4	1	1	5	1	3
6	2	3	1	6	5		1	4	6	11	1	4	2	2	3
1	1	1	1	3	4		7	1	3	2	5	4	3	4	7
118	111	88	82	167	139	65	77	95	127	60	92	98	96	108	104
43	46	26	25	79	76	30	30	36	45	26	35	32	49	45	62
161	157	114	107	246	215	95	107	131	172	86	127	130	136	153	166

TABLE VIII.—Deaths with Ages and Sexes in the Catholic Population of the City of Quebec, during one Century.—(Continued.)

By years of Age.														
YEARS.	76 to 77.		77 to 78.		78 to 79.		79 to 80.		80 to 81.		81 to 82.		82 to 83.	
	76 à 77.		77 à 78.		78 à 79.		79 à 80.		80 à 81.		81 à 82.		82 à 83.	
ANNÉES.	M.	F.	M.	F.	M.	F.	M.	F.	M.	F.	M.	F.	M.	F.
	H.	F.	H.	F.	H.	F.	H.	F.	H.	F.	H.	F.	H.	F.
1771.....		1		1		1								1
1772.....	1	2						1				1		
1773.....		1			2	1			2	2		1		
1774.....		1				1				1			1	1
1775.....								2		1				
1776.....		2						1		1	1		1	1
1777.....	1	1		1									1	
1778.....				1	1					1				
1779.....										2				
1780.....	1	1	2	1	2	1			1				1	1
1781.....					2	1								1
1782.....		1		1									1	
1783.....	1				1			2						
1784.....		1			1	1						1		1
1785.....		1	1		1	1	1	1						
1786.....	2	1		1		2					1		1	
1787.....	2								1	3				
1788.....			1			2			2	1				
1789.....	2	1							1	1			1	
1790.....		1						1					1	1
1791.....		1			1						1			
1792.....	1					1	1							
1793.....	1			1		3								
1794.....	2	1			1		1		1	1				
1795.....				1	1	1					1			
1796.....		2	1		2				1	1	1	1		1
1797.....	1	1	1	2				1		1		1		1
1798.....		1	2	1	1				3	1				
1799.....			2	1	1		1	1		1	2		1	
1800.....	2	1					1		3	3			1	1
1801.....	1	1	1			1								
1802.....				1	3	2	1			1	1	1	2	
1803.....	2	1	1		1	1	1		4				1	
1804.....	2	1	1	1	1									
1805.....				1			1	2		1	1		1	1
1806.....		1	1	1	1	3		1	3	2		2	1	
1807.....	1	2			1		1		1		2	1	1	
1808.....	1	3		1		1		1		2			1	
1809.....		1	1	1	2		1		2	2			1	
1810.....					2				4	2		1	1	1
1811.....			1		1				4	3	1			
1812.....	1	1			1	2	1		3	2	1	1		1
1813.....	1		1		2	1			1			1		
1814.....	1	1		1					5			1		
1815.....	3	2		1		3	1	3	1					1
1816.....	1	2		1	1	1	1	1						
1817.....	1					1			1	3		2		1
1818.....		1			1	1			1	1			1	
1819.....		2		1	1	2	1	1	3				1	
1820.....		2			1			1		2		1		1
1771 à 1820	25	46	16	23	38	32	16	18	48	46	14	17	20	15



TABLE VIII.—Deaths with Ages and Sexes in the Catholic Population of the  
the City of Quebec, during one Century.—(Continued).

## By years of Age.

YEARS. — ANNÉES.	76 to 77.		77 to 78.		78 to 79.		79 to 80.		80 to 81.		81 to 82.		82 to 83.	
	76 à 77.		77 à 78.		78 à 79.		79 à 80.		80 à 81.		81 à 82.		82 à 83.	
	M. H.	F. F.	M. H.	F. F.	M. H.	F. F.	M. H.	F. F.	M. H.	F. F.	M. H.	F. F.	M. H.	F. F.
1821.....					1	1			1	2	1			1
1822.....	1	1			3	2	1		4	2	1			1
1823.....		1	3	1	1	1	1		2	2	1	1	1	1
1824.....	1			5	1	2			3	2		1	1	
1825.....	1						3	1	1	1	1	2		1
1826.....		1	2	4	1				1	3				
1827.....	3					2			3	2				1
1828.....		4	3	1	1	1	1			1		1		
1829.....		2	1	1	1	1	1			1				
1830.....	1	2	1	1		1	2		2	2		1		2
1831.....	2	1				1	1	1	4	4	1	1	1	
1832.....	4	3	2	3		1	1		4	4	1		1	
1833.....	3	2					1	2	1					
1834.....	3	2		1	2		1	5	1	2	1			
1835.....		3			1		1		1				1	
1836.....	2	2	2		1	2	2		1	2	2	1	1	1
1837.....	1		4	1	5	1			2	1		1		1
1838.....	2	1	1		1		1	2	1	2			2	
1839.....	1	2	1	1		2		1	1				1	1
1840.....		2		2	1	3		1	2		2	2	1	
1841.....	1	1		3				1	1	3				1
1842.....		2	3	1		1			1	1				2
1843.....	1	1	1		1	2	1	4	2	2			1	1
1844.....		2		1		1	1		3	1			1	
1845.....	2	2		2		2	1		1	2		1		1
1846.....			1	1		1	1		1	3			2	1
1847.....	1	3	3			1	1		1	3	2	2	1	3
1848.....		2	1	1	2	3		1	2	2	2	2	1	2
1849.....	1	3	3	3	2		2	3	1	3	2	1	2	
1850.....	2	5		3		1			2	1			1	1
1851.....	2	2	2		2	1		1	2	4	1	1		
1852.....		2		1	2	4		1	1	1		3		1
1853.....	3	1		1	1	2	1	2	1	2			3	1
1854.....	1		2	2	2	2	2	4	5	4	1	2	2	1
1855.....	3	2		2	2	2			1	1	1	2	1	2
1856.....	3		1		1	3		1		1	1	1	1	
1857.....	1	4	3			3	2	1	1	2	2	1		1
1858.....	2		1	3						2			1	
1859.....	1	1	3	2	1	2	3	1	2	1	2	1		2
1860.....	2	3	1		4	3		1	4	3			1	2
1861.....	5	1	3	2	2	2	2	1	2			1	1	1
1862.....	3	5	2	2	2		1	1	3	1	1			1
1863.....		3	4	4	6	2	1	2	1	4		2		3
1864.....	3	1	2	6	3	3	2	4	1	3		3	2	
1865.....	4	5	1	6	2	2	2	1	3	3	1	3	1	4
1866.....	4	3	4	1		7			1	2	2	2	1	2
1867.....	5	4	1	2	1	3	4	1	2	7	5	4	4	3
1868.....	3	4	1	2	3	4	2	1	2	5	2	5	4	3
1869.....	3	7	2		5	5	1	6	4	2		2	2	
1870.....	2	3	4	1	5	4	1	2	4	1		3		1
1821to1870	83	101	69	71	67	85	50	52	83	106	33	57	41	52
1771 à 1820	25	46	16	23	38	32	16	18	48	46	14	17	20	15
Gr'd Total	108	147	85	94	105	117	66	70	131	152	47	74	61	67



TABLEAU VIII.—Décès, par Ages et par Sexes, de la Population Catholique de la Ville de Québec, durant un Siècle.—(Suite.)

Par années d'Age.

83 to 84. 83 à 84.		84 to 85. 84 à 85.		85 to 86. 85 à 86.		86 to 87. 86 à 87.		87 to 88. 87 à 88.		88 to 89. 88 à 89.		89 to 90. 89 à 90.		90 to 91. 90 à 91.	
M. H.	F. F.	M. H.	F. F.	M. H.	F. F.	M. H.	F. F.	M. H.	F. F.	M. H.	F. F.	M. H.	F. F.	M. H.	F. F.
	1				1		1		1		1				
	2	2			1		1		2						2
	3	1	1		1		1		1						2
	2				1		1		1						2
	1		1				1		1		5				1
	1		1				2		1						
	1	1		2	2		3		1		1		1		
	1	2	1	1	3		1		3		2		1		
	1	3	3		2		1		1						1
	1	2	1		1		2		1		1		1		1
	1				1		1					2		1	
					1		1						1		
	2	1	1		1		1				1				
2		1	2		1		3				2				1
1	1		1		1		1				1			1	
1	2														
					2		1		1		1				1
		1	1		1		1		1		1			1	2
2	3	2	3		1		1		1		1				
1		3	3		2		1		1		1			1	2
	1	1	2		1		1		1					1	1
2	1	2			1		2		2		1		2		
	1	1	1		1		1		1		1		1		
2	3	2	2		1		1		1		2				
1	1	3	3		1		2		1						
1	1	3	1		1		1		1						
1		1	1		2		1		2				1		1
2	1	1	2		1		3		1		1		1		1
3	1	2	1		3		1		1		2		1		1
2		1	3		3		2		2		1		4		1
	4	2					2		1				2		
		3	1		1		3		1		1		1		1
1	1	1	2		2		2		2			2			
1	2	3	2		1				1		4				
1	1	1	2		1		1		1		1		1		1
3	1	2	3		1		1		1		1		2		1
2		4	2		2		1		4				1		2
2	1	1	1		1		1				2		1		1
2	4	1	3		2		3				1		1		2
2	1	1	2		1		1		5				1		1
3	3	3	3		1		1				1		2		1
2	2	2	2		1		3		2				1		1
					1		3		1				1		2
33	54	57	57	35	40	34	32	26	41	15	25	15	25	11	28
11	14	20	20	15	21	15	16	16	14	8	14	6	11	8	12
49	68	77	77	50	61	49	48	42	55	23	39	20	36	19	40

TABLE VIII.—Deaths with Ages and Sexes in the Catholic Population of the City of Quebec, during one Century.—(Continued.)

		By years of Age.												
YEARS.	91 to 92.		92 to 93.		93 to 94.		94 to 95.		95 to 96.		96 to 97.		97 to 98.	
	91 à 92.	92 à 93.	92 à 93.	93 à 94.	93 à 94.	94 à 95.	94 à 95.	95 à 96.	95 à 96.	96 à 97.	96 à 97.	97 à 98.	97 à 98.	
ANNÉES.	M.	F.	M.	F.	M.	F.	M.	F.	M.	F.	M.	F.	M.	F.
	H.	F.	H.	F.	H.	F.	H.	F.	H.	F.	H.	F.	H.	F.
1771.....				1										
1772.....														
1773.....														
1774.....														
1775.....														
1776.....												2		
1777.....														
1778.....														
1779.....														
1780.....				2										
1781.....				1		1								
1782.....														
1783.....														
1784.....														
1785.....										1				
1786.....							1							
1787.....														
1788.....														
1789.....						1	1	1						
1790.....						1								
1791.....													1	
1792.....														
1793.....												1		
1794.....				3										
1795.....														
1796.....														
1797.....		1												
1798.....														
1799.....				1										
1800.....														
1801.....								1						
1802.....			1											
1803.....									1					
1804.....		1										1		
1805.....									1					
1806.....														
1807.....		1		1										
1808.....		1												1
1809.....	1			2										
1810.....					1	1								
1811.....												1		
1812.....			1	1										
1813.....											1			
1814.....			1											
1815.....									1			1		
1816.....	1	1					1							
1817.....											1			
1818.....											1			
1819.....				2										1
1820.....		2	1							1				
1771 à 1820.	2	7	6	12	2	4	2	1	3	1	4	6	1	2

TABLEAU VIII.—Décès, par Ages et par Sexes, de la Population Catholique de la Ville de Québec, durant un Siècle.—(Suite.)

Par années d'Age.

98 to 99. 98 à 99.		99 to 100. 99 à 100.		Over 100. Plus 100.		Not given. Non-donnés		Grand Totals. Grands Totaux.				Remarks. Remarques.
M. H.	F. F.	M. H.	F. F.	M. H.	F. F.	M. H.	F. F.	Males. Hommes.	Fe- males. Femmes.	Sexes omi:	Total.	
								81	87	9	180	As regards the accuracy of extreme old age as alleged, see <i>Introduction</i> .  Consulter l' <i>Introduction</i> pour ce qui regarde la question d'extrême longévité.
								95	96	3	194	
								100	105	5	210	
								101	80	9	190	
								92	84	8	184	
								142	150	3	295	
								86	87	10	183	
								84	73	8	165	
						1	1	100	86	7	193	
								102	114	6	222	
								106	84	5	195	
								86	87	11	184	
								117	130	11	258	
1								237	221	15	473	
								96	93	8	197	
						1		129	103	6	233	
								103	95	13	211	
								106	108	12	226	
								107	109	3	219	
								154	147	10	311	
								149	133	8	290	
								108	118	9	235	
								101	139	10	250	
								144	145	11	300	
						1		112	113	12	237	
								146	129	18	293	
		1						119	115	9	243	
								86	109	9	204	
	1							113	110	9	232	
								136	146	10	292	
								137	150	16	303	
								150	145	11	306	
	1							195	187	9	391	
								173	186	18	377	
								123	142	17	282	
						1	1	134	141	20	295	
1						1		140	143	16	299	
								132	163	29	324	
								220	214	17	451	
								268	266	18	552	
								230	209	27	466	
	1							176	221	18	415	
								252	196	21	469	
						1		272	252	18	542	
								261	231	20	512	
								230	199	23	452	
								274	214	18	506	
	1							260	249	26	535	
								288	271	29	788	
						1		386	352	22	760	
2	4	1	1	4	4	1	1	7,742	7,527	660	15,929	

TABLE VIII.—Deaths with Ages and Sexes in the Catholic Population of the City of Quebec, during one Century.—(Continued.)

		By years of Age.													
YEARS.	91 to 92.		92 to 93.		93 to 94.		94 to 95.		95 to 96.		96 to 97.		97 to 98.		
	91 à 92.		92 à 93.		93 à 94.		94 à 95.		95 à 96.		96 à 97.		97 à 98.		
ANNÉES.	M.	F.	M.	F.	M.	F.	M.	F.	M.	F.	M.	F.	M.	F.	
	H.	F.	H.	F.	H.	F.	H.	F.	H.	F.	H.	F.	H.	F.	
1821.....														1	
1822.....															
1823.....								1	1						
1824.....								1							
1825.....												1			
1826.....				1											
1827.....								1							
1828.....			1				1								
1829.....												1			
1830.....									1						
1831.....															
1832.....		1		2						1	1	1			
1833.....															
1834.....		1								1					
1835.....	1						1								
1836.....							1	1		1					
1837.....							1							1	
1838.....			1	1								1			
1839.....		1				1			1		1				
1840.....				1		1						1			
1841.....							1				1				
1842.....															
1843.....								1							
1844.....				1											
1845.....			1							1					
1846.....															
1847.....					1										
1848.....									1	1		1			
1849.....	1	1			1						1				
1850.....								1	1						
1851.....							1								
1852.....	1							1							
1853.....	2											1			
1854.....			1	3			1		1		1				
1855.....							2	1							
1856.....						2									
1857.....		1		1		1									
1858.....		1					1								
1859.....									1		1				
1860.....								1	2						
1861.....		1		2						2					
1862.....	1			1						1				1	
1863.....		2		1											
1864.....	1										1	1	1		
1865.....		2		1						1	1				
1866.....		1													
1867.....									1			1	1		
1868.....															
1869.....				1		1		1				1			
1870.....						1			1						
1821 to 1870	7	12	6	14	2	7	9	10	9	11	8	10	5	2	
1771 à 1820	2	7	6	12	2	4	2	1	3	1	-4	6	1	2	
G'd Total.	9	19	12	26	4	11	11	11	12	12	12	16	6	4	

TABLEAU VIII.—Décès, par Ages et par Sexes, de la Population Catholique de la Ville de Québec, durant un Siècle.—(Suite.)

Par années d'Age.

98 to 99.		99 to 100.		Over 100.		Not given.		Grands Totals.				Remarks.
98 à 99.		99 à 100.		Plus 100.		Non-donnés		Grands Totaux.				
M. H.	F. F.	M. H.	F. F.	M. H.	F. F.	M. H.	F. F.	Males. Hommes.	Fe- males. Femmes.	Sexes omi:	Total.	
				1	1			300	268	25	593	See Introduction on the question of extreme longevity.
				1				331	354	19	704	
								319	303	17	639	
								301	302	21	624	
				1				450	348	29	827	
								444	417	33	894	
								532	431	27	990	
								377	332	26	735	
1								479	400	33	912	
					1			440	409	29	878	
								568	529	44	1,141	
						721	101	1,734	909	35	2,678	
								472	387	38	897	
1							13	797	765	40	1,602	
					2			348	296	43	687	
								678	604	35	1,317	
								647	624	36	1,307	
					1			422	419	31	872	
								387	393	33	813	
	1			1				588	564	47	1,199	
					1			517	508	42	1,067	
		1						549	489	51	1,089	
								530	504	52	1,086	
								404	388	37	829	
								529	501	43	1,073	
				1				787	759	67	1,613	
						8	5	1,339	1,099	83	2,521	
	1							691	541	66	1,208	
								1,072	950	63	2,085	
1							2	777	749	75	1,601	
	1		1					819	753	55	1,627	
								661	609	66	1,336	
				1				683	631	60	1,374	
				1	1	7	1	1,136	906	97	2,139	
								711	649	73	1,433	
						13	5	650	607	53	1,310	
1				1	1			713	627	78	1,418	
								718	671	60	1,449	
								586	491	67	1,144	
	1				1	10		640	606	65	1,311	
					1	16	2	677	588	53	1,318	
								574	548	64	1,186	
								796	788	57	1,641	
	1							782	724	72	1,578	
				1	1			798	784	64	1,646	
								702	710	74	1,486	
								592	590	58	1,240	
								606	622	44	1,272	
1		1			1	7	1	675	694	50	1,419	
						6	1	563	523	35	1,121	
6	9	3	1	10	13	801	124	31,801	28,663	2,465	62,929	
2	4	1	1	4	4	1	1	7,742	7,527	660	15,929	
8	13	4	2	14	17	802	125	39,543	36,190	3,125	78,858	

Consulter l'Introduction sur la question de longévité extrême.



---

---

SECOND PART.

---

SECONDE PARTIE.

---

TABLE IX.

Deaths, per Decenniads, with Ages and Sexes, in the Catholic Population  
of the City of Quebec, during one Century

---

TABLEAU IX.

Décès, par Décades, par Ages et Sexes, de la Population Catholique  
de la ville de Québec, durant un Siècle.

---

---

TABLE IX.—Deaths, per Decennials, with Ages and Sexes, in the Catholic Population of the City of Quebec, during one Century.

AGES.	1771 — 1780.				1781 — 1790.			
	M. H.	F. F.	Sexes omi :	Total.	M. H.	F. F.	Sexes omi :	Total.
<i>First month of Age.</i> <i>Premier mois d'Age.</i>								
0 to 1 day (jour).....			68	68			94	94
1 — 2 days (jours).....	22	26		48	32	13		45
2 — 3 —	6	12		18	15	10		25
3 — 4 —	3	7		10	11	3		14
4 — 5 —	1	4		5	7	2		9
5 — 6 —	3	4		7	5			5
6 — 7 —	3	4		7	1	3		4
7 — 8 —	2	5		7		1		1
8 — 9 —	15	5		20	11	2		13
9 — 10 —	2	3		5	7	5		12
10 — 11 —	5	3		8	7	4		11
11 — 12 —	7			7	7	4		11
12 — 13 —	5	2		7	5	4		9
13 — 14 —	2	3		5	2	5		7
14 — 15 —	6	3		9	4	5		9
15 — 16 —	15	8		23	16	12		28
16 — 17 —	4	4		8	4	5		9
17 — 18 —	4	6		10	4	5		9
18 — 19 —	7	8		15	12	11		23
19 — 20 —	7	2		9	2	1		3
20 — 21 —	2	5		7	3	5		8
21 — 22 —	2	2		4	3	1		4
22 — 23 —	2	2		4	1	1		2
23 — 24 —		2		2	1			1
24 — 25 —	2	1		3	2	4		6
25 — 26 —	1	1		2				
26 — 27 —					1	2		3
27 — 28 —	1			1	1	1		2
28 — 29 —	1	3		4		1		1
29 — 30 —								
30 — 31 —	14	13		27	7	8		15
Total.....	144	138	68	350	171	118	94	383
<i>First year by month of Age.</i> <i>Première année par mois d'Age.</i>								
0 — 1 —	144	138	68	350	171	118	94	383
1 — 2 —	25	21		46	42	25		67
2 — 3 —	30	30		60	40	32		72
3 — 4 —	35	27		62	50	20		70
4 — 5 —	22	27		49	40	26		66
5 — 6 —	33	28		61	24	17		41
6 — 7 —	28	15		43	28	26		54
7 — 8 —	20	15		35	17	20		37
8 — 9 —	11	10		21	17	25		42
9 — 10 —	28	7		35	35	26		61
10 — 11 —	18	10		28	20	15		35
11 — 12 —	13	9		22	16	22		33
Total.....	407	337	68	812	500	372	94	965



TABLEAU IX.—Décès, par Décades, par Ages et par Sexes, de la Population Catholique de la Ville de Québec, durant un Siècle.

1791 — 1800.				1801 — 1810.				1811 — 1820.			
M. — H.	F. — F.	Sexes omi :	Total.	M. — H.	F. — F.	Sexes omi :	Total.	M. — H.	F. — F.	Sexes omi :	Total.
		105	105			171	171			222	222
10	23		33	27	25		52	42	38		80
8	8		16	13	15		28	24	17		41
6	2		8	13	8		21	18	12		30
4	4		8	5	6		11	15	7		22
7			7	4	5		9	8	6		14
3	4		7	4	6		10	9	3		12
10	2		12	2			2	5	3		8
7	7		14	17	11		28	18	16		34
5	3		8	10	8		18	12	7		19
11	7		18	5	7		12	11	9		20
4	3		7	8	9		17	15	2		17
9	3		12	10	13		23	12	13		25
5	4		9	2	8		10	9	8		17
3	7		10	8	5		13	10	5		15
18	10		28	29	22		51	26	34		60
6	2		8	9	10		19	9	6		15
4	6		10	10	7		17	20	6		26
6	8		14	20	18		38	22	19		41
4	1		5	5	4		9	5	5		10
3	5		8	7	9		16	6	10		16
4	7		11	13	8		21	10	8		18
4	1		5	4	2		6	2	2		4
2	2		4	3	4		7	6	2		8
2	5		7	2	4		6	8	7		15
3	1		4					6			6
1			1		2		2	1			1
2	1		3	1			1	2	1		3
	1		1	2	3		5	3			3
								1			1
5	11		16	22	14		36	16	11		27
156	138	105	399	255	233	171	659	351	257	222	830
156	138	105	399	255	233	171	659	351	257	222	830
35	38		73	63	51		114	78	73		151
49	43		92	54	53		107	91	67		158
55	34		89	59	48		107	84	73		157
48	42		90	43	49		92	62	66		128
23	27		50	39	44		83	67	56		123
33	24		57	35	36		71	60	51		111
30	21		51	32	33		65	44	41		85
29	20		49	33	31		64	53	55		108
26	21		47	29	36		65	48	54		102
18	10		28	23	35		58	44	49		93
15	11		26	23	22		45	44	48		92
517	429	105	1,051	638	671	171	1,530	1,026	890	222	2,138

TABLE IX.—Deaths, per Decenniads, with Ages and Sexes, in the Catholic Population of the City of Quebec, during one Century.—(Continued.)

AGES.	1821 — 1830.				1831 — 1840.			
	M. H.	F. F.	Sexes omi:	Total.	M. H.	F. F.	Sexes omi:	Total.
<i>First month of Age.</i> <i>Premier mois d'Age.</i>								
0 to 1 day (jour) .....			259	259			382	382
1 — 2 days (jours) .....	66	38		104	100	78		178
2 — 3 —	25	16		41	33	23		56
3 — 4 —	21	19		40	13	18		31
4 — 5 —	14	10		24	15	12		27
5 — 6 —	11	7		18	10	12		22
6 — 7 —	7	4		11	12	7		19
7 — 8 —	7	13		20	5	9		14
8 — 9 —	30	17		47	24	11		35
9 — 10 —	12	13		25	14	8		22
10 — 11 —	25	13		38	23	8		31
11 — 12 —	18	16		34	14	7		21
12 — 13 —	13	14		27	18	14		32
13 — 14 —	11	2		13	4	9		13
14 — 15 —	12	9		21	8	12		20
15 — 16 —	46	42		88	43	39		82
16 — 17 —	9	11		20	14	7		21
17 — 18 —	18	11		29	28	11		39
18 — 19 —	20	15		35	43	31		74
19 — 20 —	8	5		13	16	13		29
20 — 21 —	19	5		24	19	21		40
21 — 22 —	23	28		51	12	17		29
22 — 23 —	6	4		10	7	5		12
23 — 24 —	4			4	6	3		9
24 — 25 —	3	6		9	4	4		8
25 — 26 —	3	4		7	3	5		8
26 — 27 —		2		2		2		2
27 — 28 —	1	2		3	1	2		3
28 — 29 —		1		1	3			3
29 — 30 —					1			1
30 — 31 —	25	23		48	23	30		53
<b>Total</b> .....	<b>457</b>	<b>350</b>	<b>259</b>	<b>1,066</b>	<b>516</b>	<b>418</b>	<b>382</b>	<b>1,316</b>
<i>First year by month of Age.</i> <i>Première année par mois d'Age.</i>								
0 to 1 month (mois) .....	457	350	259	1,066	516	418	382	1,316
1 — 2 months (mois) .....	116	111		227	146	132		278
2 — 3 —	113	117		230	144	130		274
3 — 4 —	142	93		235	144	126		270
4 — 5 —	92	90		182	107	98		205
5 — 6 —	91	68		159	124	99		223
6 — 7 —	101	79		180	108	98		206
7 — 8 —	96	71		167	127	100		227
8 — 9 —	97	73		170	99	96		195
9 — 10 —	109	83		192	135	110		245
10 — 11 —	81	81		162	109	111		220
11 — 12 —	87	68		155	113	99		212
<b>Total</b> .....	<b>1,582</b>	<b>1,284</b>	<b>259</b>	<b>3,125</b>	<b>1,872</b>	<b>1,617</b>	<b>382</b>	<b>3,871</b>

TABLEAU IX.—Décès, par Décades, par Ages et par Sexes, de la Population Catholique de la Ville de Québec, durant un Siècle,—(Suite.)

1841 — 1850.				1851 — 1860.				1861 — 1870.				Totals.
M. — H.	F. — F.	Sexes omi :	Total.	M. — H.	F. — F.	Sexes omi :	Total.	M. — H.	F. — F.	Sexes omi :	Total.	Totaux.
		579	579			674	674			571	571	3,125
77	91	.....	168	110	96	.....	206	94	108	.....	202	1,116
40	37	.....	77	41	47	.....	88	69	29	.....	98	488
16	22	.....	38	52	31	.....	83	34	37	.....	71	346
24	17	.....	41	26	21	.....	47	35	23	.....	58	252
21	15	.....	36	32	19	.....	51	15	13	.....	28	197
13	16	.....	29	16	16	.....	32	14	11	.....	25	156
8	10	.....	18	20	4	.....	24	10	7	.....	17	123
32	22	.....	54	25	21	.....	46	25	24	.....	49	340
18	10	.....	28	21	17	.....	38	23	9	.....	32	207
22	18	.....	40	28	17	.....	45	17	7	.....	24	247
21	12	.....	33	23	11	.....	34	15	16	.....	31	212
17	15	.....	32	15	21	.....	36	17	8	.....	25	228
7	6	.....	13	15	16	.....	31	18	17	.....	35	153
11	8	.....	19	16	15	.....	31	9	6	.....	15	162
51	53	.....	104	77	55	.....	132	55	54	.....	109	705
12	16	.....	28	21	17	.....	38	13	10	.....	23	189
21	12	.....	33	22	19	.....	41	20	23	.....	43	257
39	34	.....	73	70	57	.....	127	47	35	.....	82	522
25	18	.....	43	33	20	.....	53	29	23	.....	52	226
7	6	.....	13	19	11	.....	30	12	11	.....	23	185
23	24	.....	47	12	7	.....	19	9	6	.....	15	219
8	3	.....	11	4	6	.....	10	4	2	.....	6	70
1	2	.....	3	4	3	.....	7	6	1	.....	7	52
10	12	.....	22	12	13	.....	25	5	10	.....	15	116
6	1	.....	7	7	4	.....	11	10	5	.....	15	60
6	4	.....	10	5	2	.....	7	4	2	.....	6	34
4	4	.....	8	7	1	.....	8	3	1	.....	4	34
9	4	.....	13	1	1	.....	2	2	1	.....	3	36
10	6	.....	16	7	5	.....	12	5	.....	5	35	
30	33	.....	63	66	52	.....	118	84	62	.....	146	549
589	531	579	1,699	807	625	674	2,106	703	561	571	1,835	10,643
589	531	579	1,699	807	625	674	2,106	703	561	571	1,835	10,643
191	159	.....	350	172	121	.....	293	190	165	.....	355	1,954
181	179	.....	360	244	223	.....	467	256	231	.....	487	2,307
178	133	.....	311	219	157	.....	376	259	219	.....	478	2,155
147	126	.....	273	193	140	.....	333	234	184	.....	418	1,836
129	119	.....	248	176	134	.....	310	189	159	.....	348	1,646
169	121	.....	290	154	165	.....	319	165	129	.....	294	1,625
143	126	.....	269	172	136	.....	308	152	135	.....	287	1,531
133	120	.....	253	136	151	.....	287	163	130	.....	293	1,482
132	150	.....	282	139	125	.....	284	142	163	.....	305	1,618
127	129	.....	256	131	116	.....	247	134	132	.....	266	1,393
136	109	.....	245	143	128	.....	271	130	121	.....	251	1,357
2,255	2,002	579	4,836	2,706	2,221	674	5,601	2,717	2,329	571	5,617	29,547

TABLE IX. — Deaths, per Decenniads, with Ages and Sexes, in the Catholic Population of the City of Quebec, during one Century.—(Continued.)

AGES.	1771 — 1780.				1781 — 1790.			
	M. — H.	F. — F.	Sexes — omi :	Total.	M. — H.	F. — F.	Sexes — omi :	Total.
<i>By years of Age.</i> <i>Par années d'Age.</i>								
0 to 1 year (an) .....	407	337	68	812	500	372	94	966
1 — 2 years (ans).....	87	90	.....	177	99	101	.....	200
2 — 3 —	57	48	.....	105	78	119	.....	197
3 — 4 —	23	24	.....	47	44	34	.....	78
4 — 5 —	10	13	.....	23	29	25	.....	54
5 — 6 —	15	8	.....	23	34	26	.....	60
6 — 7 —	8	6	.....	14	21	31	.....	52
7 — 8 —	11	5	.....	16	11	12	.....	23
8 — 9 —	4	5	.....	9	9	11	.....	20
9 — 10 —	7	2	.....	9	11	6	.....	17
10 — 11 —	6	3	.....	9	11	9	.....	20
11 — 12 —	3	3	.....	6	4	9	.....	13
12 — 13 —	1	7	.....	8	2	3	.....	5
13 — 14 —	4	2	.....	6	6	2	.....	8
14 — 15 —	2	4	.....	6	8	5	.....	13
15 — 16 —	2	1	.....	3	2	2	.....	4
16 — 17 —	3	3	.....	6	3	3	.....	9
17 — 18 —	8	1	.....	9	6	5	.....	11
18 — 19 —	3	8	.....	11	5	7	.....	12
19 — 20 —	2	3	.....	5	2	4	.....	6
20 — 21 —	7	2	.....	9	6	6	.....	12
21 — 22 —	4	2	.....	6	2	3	.....	5
22 — 23 —	4	2	.....	6	6	3	.....	9
23 — 24 —	7	7	.....	14	8	2	.....	10
24 — 25 —	4	5	.....	9	8	8	.....	16
25 — 26 —	6	6	.....	12	11	4	.....	15
26 — 27 —	3	5	.....	8	4	6	.....	10
27 — 28 —	2	4	.....	6	.....	8	.....	8
28 — 29 —	3	6	.....	9	5	5	.....	10
29 — 30 —	2	2	.....	4	1	2	.....	3
30 — 31 —	7	10	.....	17	8	8	.....	16
31 — 32 —	4	3	.....	7	2	1	.....	3
32 — 33 —	4	14	.....	18	9	5	.....	14
33 — 34 —	4	5	.....	9	7	7	.....	14
34 — 35 —	2	5	.....	7	4	5	.....	9
35 — 36 —	3	5	.....	8	6	8	.....	14
36 — 37 —	6	8	.....	14	10	10	.....	20
37 — 38 —	5	10	.....	15	1	3	.....	4
38 — 39 —	2	3	.....	5	6	5	.....	11
39 — 40 —	1	3	.....	4	1	7	.....	8
40 — 41 —	11	13	.....	24	11	9	.....	20
41 — 42 —	1	2	.....	3	3	3	.....	6
42 — 43 —	10	9	.....	19	8	9	.....	17
43 — 44 —	3	3	.....	6	2	3	.....	5
44 — 45 —	4	7	.....	11	3	5	.....	8
45 — 46 —	9	8	.....	17	5	9	.....	14
46 — 47 —	4	7	.....	11	5	7	.....	12
47 — 48 —	1	2	.....	3	3	4	.....	7
48 — 49 —	6	5	.....	11	7	5	.....	12
49 — 50 —	6	1	.....	7	1	7	.....	8
50 — 51 —	18	13	.....	31	12	12	.....	24
51 — 52 —	4	2	.....	6	4	3	.....	7
52 — 53 —	4	7	.....	11	5	8	.....	13
53 — 54 —	1	7	.....	8	1	6	.....	7

TABLEAU IX.—Décès, par Décades, par Ages et par Sexes, de la Population Catholique pour la Cité de Québec, durant un Siècle.—(Suite.)

1791 — 1800.				1801 — 1810.				1811 — 1820.			
M. H.	F. F.	Sexes omi :	Total.	M. H.	F. F.	Sexes omi :	Total.	M. H.	F. F.	Sexes omi :	Total.
517	429	105	1,051	688	671	171	1,530	1,026	890	222	2,138
103	118	.....	221	135	166	.....	301	292	250	.....	542
88	86	.....	174	104	97	.....	201	152	143	.....	295
41	39	.....	80	49	48	.....	97	56	46	.....	102
17	16	.....	33	25	35	.....	60	34	28	.....	62
15	33	.....	48	23	26	.....	49	32	26	.....	58
12	18	.....	30	21	15	.....	36	25	22	.....	47
1	14	.....	15	9	11	.....	20	22	24	.....	46
6	10	.....	16	14	4	.....	18	10	20	.....	30
2	9	.....	11	9	4	.....	13	9	10	.....	19
4	3	.....	7	5	6	.....	11	9	7	.....	16
1	6	.....	7	2	6	.....	8	8	8	.....	16
4	7	.....	11	7	6	.....	12	7	11	.....	18
1	4	.....	5	9	4	.....	13	6	6	.....	12
5	1	.....	6	7	4	.....	11	5	9	.....	14
3	1	.....	4	4	4	.....	8	4	10	.....	14
4	1	.....	5	7	4	.....	11	16	7	.....	23
4	3	.....	7	3	9	.....	12	13	16	.....	29
9	6	.....	15	6	6	.....	12	17	19	.....	36
6	4	.....	10	10	9	.....	19	15	15	.....	30
6	7	.....	13	5	10	.....	15	26	21	.....	47
6	4	.....	10	5	11	.....	16	24	13	.....	37
6	5	.....	11	11	11	.....	22	19	23	.....	42
8	6	.....	14	6	12	.....	18	21	17	.....	38
7	10	.....	17	6	6	.....	12	19	19	.....	38
3	4	.....	7	7	10	.....	17	16	19	.....	35
4	9	.....	13	6	13	.....	19	13	26	.....	39
2	6	.....	8	4	10	.....	14	9	15	.....	24
2	9	.....	11	6	13	.....	19	21	19	.....	40
3	2	.....	5	6	7	.....	13	10	14	.....	24
5	11	.....	16	11	9	.....	20	31	20	.....	51
6	4	.....	10	5	7	.....	13	11	10	.....	21
6	11	.....	17	8	6	.....	14	12	15	.....	27
2	8	.....	10	6	16	.....	22	13	18	.....	31
6	10	.....	16	9	9	.....	18	13	18	.....	31
3	8	.....	11	4	9	.....	13	9	9	.....	18
6	10	.....	16	5	14	.....	19	21	15	.....	36
9	9	.....	18	7	11	.....	18	14	13	.....	27
4	5	.....	9	5	6	.....	11	11	12	.....	23
3	2	.....	5	5	9	.....	14	5	11	.....	16
11	13	.....	24	15	17	.....	32	31	26	.....	57
2	8	.....	10	5	3	.....	8	13	8	.....	21
6	11	.....	17	12	2	.....	14	15	6	.....	21
3	6	.....	9	4	7	.....	11	13	3	.....	16
5	4	.....	9	7	4	.....	11	10	12	.....	22
2	5	.....	7	12	13	.....	25	18	9	.....	27
9	10	.....	19	5	5	.....	10	14	7	.....	21
3	3	.....	6	12	10	.....	22	9	14	.....	23
8	3	.....	11	11	5	.....	16	15	12	.....	27
5	.....	.....	5	4	1	.....	5	7	6	.....	13
11	12	.....	23	21	17	.....	38	31	22	.....	53
6	3	.....	9	4	2	.....	6	9	6	.....	15
5	9	.....	14	5	3	.....	8	15	9	.....	24
5	5	.....	10	7	5	.....	12	10	6	.....	16

TABLE IX. — Deaths, per Decenniads, with Ages and Sexes, in the Catholic Population of the City of Quebec, during one Century.—(Continued.)

AGES.	1821 — 1830.				1831 — 1840.			
	M.	F.	Sexes	Total.	M.	F.	Sexes	Total.
	H.	F.	omi :		H.	F.	omi :	
<i>By years of Age.</i> <i>Par années d'Age.</i>								
0 to 1 year (an).....	1,582	1,284	259	3,125	1,872	1,617	382	3,871
1 — 2 years (ans).....	426	468	.....	894	723	680	.....	1,403
2 — 3 —	283	293	.....	575	425	485	.....	910
3 — 4 —	99	105	.....	204	183	201	.....	384
4 — 5 —	81	72	.....	153	118	130	.....	248
5 — 6 —	38	36	.....	74	76	80	.....	156
6 — 7 —	39	31	.....	70	72	61	.....	133
7 — 8 —	31	32	.....	63	42	49	.....	91
8 — 9 —	22	26	.....	48	33	29	.....	62
9 — 10 —	17	18	.....	35	35	26	.....	61
10 — 11 —	14	27	.....	41	27	22	.....	49
11 — 12 —	10	9	.....	19	23	16	.....	39
12 — 13 —	9	8	.....	17	19	20	.....	39
13 — 14 —	8	6	.....	14	15	14	.....	29
14 — 15 —	10	15	.....	25	17	14	.....	31
15 — 16 —	11	10	.....	21	20	12	.....	32
16 — 17 —	12	15	.....	27	14	18	.....	32
17 — 18 —	16	29	.....	45	25	29	.....	54
18 — 19 —	16	25	.....	41	26	24	.....	50
19 — 20 —	26	22	.....	48	33	25	.....	58
20 — 21 —	27	20	.....	47	48	54	.....	102
21 — 22 —	30	24	.....	54	23	38	.....	61
22 — 23 —	45	35	.....	80	40	40	.....	80
23 — 24 —	31	31	.....	62	44	46	.....	90
24 — 25 —	32	23	.....	55	40	45	.....	85
25 — 26 —	32	29	.....	61	65	47	.....	112
26 — 27 —	28	29	.....	57	35	48	.....	83
27 — 28 —	26	26	.....	52	47	32	.....	79
28 — 29 —	27	25	.....	52	69	49	.....	118
29 — 30 —	16	14	.....	30	26	24	.....	50
30 — 31 —	54	48	.....	102	126	67	.....	193
31 — 32 —	17	15	.....	32	32	23	.....	55
32 — 33 —	31	18	.....	49	45	40	.....	85
33 — 34 —	18	19	.....	37	29	35	.....	61
34 — 35 —	21	25	.....	46	52	36	.....	88
35 — 36 —	24	19	.....	43	46	35	.....	81
36 — 37 —	41	31	.....	72	77	69	.....	146
37 — 38 —	19	15	.....	34	27	22	.....	49
38 — 39 —	26	19	.....	45	40	39	.....	79
39 — 40 —	13	14	.....	27	21	18	.....	39
40 — 41 —	58	38	.....	96	112	85	.....	197
41 — 42 —	11	8	.....	19	21	15	.....	36
42 — 43 —	15	11	.....	26	40	37	.....	77
43 — 44 —	14	11	.....	25	35	23	.....	58
44 — 45 —	20	10	.....	30	37	35	.....	72
45 — 46 —	29	20	.....	49	81	40	.....	121
46 — 47 —	22	12	.....	34	41	31	.....	72
47 — 48 —	13	9	.....	22	13	21	.....	34
48 — 49 —	20	15	.....	35	39	33	.....	72
49 — 50 —	9	8	.....	17	28	19	.....	47
50 — 51 —	28	22	.....	50	79	49	.....	128
51 — 52 —	11	6	.....	17	22	15	.....	37
52 — 53 —	12	11	.....	23	28	19	.....	47
53 — 54 —	10	6	.....	16	23	18	.....	41

TABLEAU IX. — Décès, par Décades, par Ages et par Sexes, de la Population Catholique de la Ville de Québec, durant un Siècle.— (Suite.)

1841 — 1850.				1851 — 1860.				1861 — 1870.				Totals:
M. — H.	F. — F.	Sexes omi :	Total.	M. — H.	F. — F.	Sexes omi :	Total.	M. — H.	F. — F.	Sexes omi :	Total.	Totaux.
2,255	2,002	579	4,836	2,706	2,221	674	5,601	2,717	2,329	571	5,617	29,547
920	864	.....	1,784	710	653	.....	1,363	726	678	.....	1,404	8,289
546	530	.....	1,076	563	558	.....	1,121	440	448	.....	888	5,542
230	230	.....	460	228	227	.....	455	209	182	.....	391	2,298
183	166	.....	349	156	158	.....	314	124	131	.....	255	1,561
130	102	.....	232	113	99	.....	212	96	105	.....	201	1,113
96	96	.....	192	103	85	.....	188	70	70	.....	140	902
82	68	.....	150	79	73	.....	152	47	56	.....	103	679
56	60	.....	116	64	59	.....	123	53	57	.....	110	552
44	41	.....	85	38	41	.....	79	43	42	.....	85	414
53	39	.....	92	37	46	.....	83	39	39	.....	78	406
16	22	.....	38	23	21	.....	44	22	23	.....	45	235
28	30	.....	58	19	21	.....	40	17	23	.....	40	249
27	29	.....	56	22	30	.....	52	26	15	.....	41	236
26	31	.....	57	26	25	.....	51	22	21	.....	43	257
26	28	.....	54	19	22	.....	41	24	23	.....	47	228
34	32	.....	66	21	43	.....	64	17	25	.....	42	285
33	24	.....	57	34	29	.....	63	21	17	.....	38	325
48	42	.....	90	35	27	.....	62	23	29	.....	52	381
49	44	.....	93	37	36	.....	73	24	38	.....	62	404
67	75	.....	142	55	58	.....	113	34	36	.....	70	570
52	45	.....	97	53	49	.....	102	45	28	.....	73	461
69	53	.....	122	59	39	.....	98	29	58	.....	87	557
47	50	.....	97	43	40	.....	83	30	54	.....	84	510
68	56	.....	124	45	49	.....	94	31	44	.....	75	525
83	54	.....	137	47	55	.....	102	44	36	.....	80	578
54	56	.....	110	58	43	.....	101	25	41	.....	66	506
56	49	.....	105	44	37	.....	81	33	43	.....	76	453
79	55	.....	134	49	59	.....	108	36	42	.....	78	579
37	41	.....	78	42	36	.....	78	26	31	.....	57	342
125	85	.....	210	89	64	.....	153	28	59	.....	87	865
20	27	.....	47	28	36	.....	64	29	26	.....	55	306
56	35	.....	91	45	47	.....	92	36	49	.....	85	492
33	29	.....	67	42	37	.....	79	36	39	.....	75	408
34	42	.....	76	34	33	.....	67	30	53	.....	83	441
51	43	.....	94	49	45	.....	94	28	28	.....	56	432
62	56	.....	118	48	55	.....	103	37	30	.....	67	611
25	26	.....	51	48	34	.....	82	24	25	.....	49	347
44	36	.....	80	61	48	.....	109	33	42	.....	75	447
17	26	.....	43	29	31	.....	60	26	36	.....	62	278
93	83	.....	176	85	84	.....	169	51	52	.....	103	898
25	20	.....	45	20	25	.....	45	20	23	.....	43	236
23	26	.....	49	28	33	.....	61	34	38	.....	72	373
30	21	.....	51	23	17	.....	40	34	28	.....	62	283
36	38	.....	74	45	29	.....	74	33	27	.....	60	371
63	32	.....	97	45	48	.....	93	46	41	.....	87	537
26	41	.....	67	22	24	.....	46	28	17	.....	45	337
26	19	.....	45	30	23	.....	58	29	26	.....	55	275
44	29	.....	73	32	36	.....	68	25	34	.....	59	384
37	18	.....	55	15	24	.....	59	16	25	.....	41	237
67	72	.....	139	59	56	.....	115	46	41	.....	87	688
20	17	.....	37	19	12	.....	31	15	15	.....	30	195
24	29	.....	53	28	18	.....	46	35	30	.....	65	304
20	18	.....	38	33	21	.....	54	28	19	.....	47	249

TABLE IX.—Deaths, per Decennials, with Ages and Sexes, of the Catholic Population of the City of Quebec, during one Century.—(Continued.)

AGES.	1771 — 1780.				1781 — 1790.			
	M.	F.	Sexes	Total.	M.	M.	Sexes	Total.
	H.	F.	omi :		H.	H.	omi :	
<i>By years of Age.—(Continued.)</i> <i>Par années d'Age.—(Suite.)</i>								
54 to 55 years (ans).....	6	3	.....	9	3	8	.....	11
55 — 56, — .....	5	6	.....	11	10	7	.....	17
56 — 57, — .....	5	3	.....	8	9	4	.....	13
57 — 58 — .....	8	3	.....	11	3	4	.....	7
58 — 59 — .....	7	5	.....	12	5	3	.....	8
59 — 60 — .....	3	5	.....	8	3	1	.....	4
60 — 61 — .....	11	14	.....	25	10	12	.....	22
61 — 62 — .....	3	2	.....	5	2	4	.....	6
62 — 63 — .....	5	7	.....	12	11	10	.....	21
63 — 64 — .....	4	5	.....	9	7	9	.....	16
64 — 65 — .....	2	9	.....	11	3	4	.....	7
65 — 66 — .....	4	4	.....	8	3	10	.....	13
66 — 67 — .....	7	7	.....	14	9	6	.....	15
67 — 68 — .....	5	4	.....	9	4	7	.....	11
68 — 69 — .....	6	8	.....	14	7	6	.....	13
69 — 70 — .....	4	4	.....	8	6	4	.....	10
70 — 71 — .....	14	13	.....	27	11	11	.....	25
71 — 72 — .....	4	6	.....	10	3	3	.....	6
72 — 73 — .....	8	9	.....	17	4	4	.....	8
73 — 74 — .....	3	11	.....	14	3	3	.....	6
74 — 75 — .....	5	5	.....	10	7	4	.....	11
75 — 76 — .....	7	10	.....	17	7	10	.....	17
76 — 77 — .....	3	9	.....	12	7	6	.....	13
77 — 78 — .....	2	4	.....	6	2	2	.....	4
78 — 79 — .....	6	2	.....	8	5	6	.....	11
79 — 80 — .....	3	1	.....	4	1	4	.....	5
80 — 81 — .....	5	7	.....	12	5	8	.....	13
81 — 82 — .....	1	2	.....	3	2	1	.....	3
82 — 83 — .....	4	4	.....	8	4	3	.....	7
83 — 84 — .....	3	1	.....	4	2	2	.....	4
84 — 85 — .....	2	3	.....	5	3	4	.....	7
85 — 86 — .....	2	2	.....	4	1	5	.....	6
86 — 87 — .....	.....	2	.....	2	2	5	.....	7
87 — 88 — .....	.....	1	.....	1	4	2	.....	6
88 — 89 — .....	.....	3	.....	3	4	2	.....	6
89 — 90 — .....	.....	3	.....	3	.....	1	.....	1
90 { and over. et au-dessus .....	3	8	.....	11	6	7	.....	13
Ages { not given. non donnés.....	1	1	.....	2	.....	.....	.....	.....
Total.....	986	962	63	2,016	1,241	1,177	94	2,512



TABLEAU IX. — Décès, par Décades, par Ages et par Sexes, de la Population Catholique de la Ville de Québec, durant un Siècle.—(Suite.)

1791 — 1800.				1801 — 1810.				1811 — 1820.			
M. H.	F. F.	Sexes omi :	Total.	M. H.	F. F.	Sexes omi :	Total.	M. H.	F. F.	Sexes omi :	Total.
6	5	.....	11	11	6	.....	17	8	10	.....	18
11	6	.....	17	9	8	.....	17	17	10	.....	27
3	6	.....	9	9	10	.....	19	12	13	.....	25
5	5	.....	10	6	6	.....	12	12	10	.....	22
9	3	.....	12	9	3	.....	12	11	10	.....	21
5	10	.....	15	9	6	.....	15	6	7	.....	13
10	5	.....	15	16	27	.....	43	30	26	.....	56
4	5	.....	9	9	4	.....	13	7	3	.....	10
3	8	.....	11	7	17	.....	24	7	10	.....	17
6	9	.....	15	6	4	.....	10	12	8	.....	20
7	9	.....	16	11	12	.....	23	9	10	.....	19
5	7	.....	12	5	11	.....	16	14	10	.....	24
2	8	.....	10	10	9	.....	19	16	21	.....	37
4	5	.....	9	12	10	.....	22	12	12	.....	24
4	8	.....	12	9	13	.....	22	17	11	.....	28
5	5	.....	10	2	4	.....	6	9	8	.....	17
16	8	.....	24	17	20	.....	37	21	21	.....	42
7	1	.....	8	8	9	.....	17	8	11	.....	19
7	4	.....	11	8	9	.....	17	9	19	.....	28
4	7	.....	11	7	8	.....	15	9	6	.....	15
5	8	.....	13	5	16	.....	21	10	7	.....	17
11	14	.....	25	13	12	.....	25	7	16	.....	23
5	8	.....	13	2	12	.....	14	8	11	.....	19
5	7	.....	12	5	6	.....	11	2	4	.....	6
8	5	.....	13	11	8	.....	19	8	11	.....	19
4	2	.....	6	4	5	.....	9	4	6	.....	10
4	10	.....	14	15	10	.....	25	19	11	.....	30
6	2	.....	8	3	6	.....	9	2	6	.....	8
1	3	.....	4	9	1	.....	10	2	4	.....	6
3	3	.....	6	3	3	.....	6	.....	5	.....	5
3	5	.....	8	7	3	.....	10	5	5	.....	10
3	4	.....	7	6	7	.....	13	3	3	.....	6
5	1	.....	6	4	4	.....	8	4	4	.....	8
2	3	.....	5	5	2	.....	7	5	6	.....	11
2	5	.....	7	1	3	.....	4	1	1	.....	2
.....	2	.....	2	1	.....	.....	1	4	5	.....	9
3	11	.....	14	10	15	.....	25	13	13	.....	26
1,214	1,257	105	2,576	1,672	1,737	171	3,580	2,629	2,394	222	5,245

TABLE IX.—Deaths, per decennials, with Ages and Sexes of the Catholic Population of the City of Quebec, during one Century.—(Continued.)

AGES.	1821 — 1830.				1831 — 1840.			
	M.	F.	Sexes	Total.	M.	F.	Sexes	Total.
	H.	F.	omi:		H.	F.	omi:	
<i>By years of Age.—(Continued.)</i>								
<i>Par années d'Age.—(Suite.)</i>								
54 to 55 years (ans).....	16	16	.....	32	25	19	.....	44
55 — 56 —	17	17	.....	34	38	25	.....	63
56 — 57 —	19	17	.....	36	34	22	.....	56
57 — 58 —	9	5	.....	14	13	18	.....	31
58 — 59 —	18	14	.....	32	25	19	.....	44
59 — 60 —	9	5	.....	14	26	20	.....	46
60 — 61 —	37	21	.....	58	53	63	.....	116
61 — 62 —	11	8	.....	19	13	15	.....	28
62 — 63 —	14	4	.....	18	15	12	.....	27
63 — 64 —	14	12	.....	26	15	21	.....	36
64 — 65 —	12	19	.....	31	18	20	.....	38
65 — 66 —	14	9	.....	23	22	24	.....	46
66 — 67 —	10	11	.....	21	20	18	.....	38
67 — 68 —	10	8	.....	18	19	14	.....	33
68 — 69 —	16	14	.....	30	16	12	.....	28
69 — 70 —	13	10	.....	23	17	22	.....	39
70 — 71 —	19	9	.....	28	20	26	.....	46
71 — 72 —	7	9	.....	16	8	9	.....	17
72 — 73 —	14	9	.....	23	17	21	.....	37
73 — 74 —	12	13	.....	25	8	12	.....	20
74 — 75 —	13	6	.....	19	17	22	.....	39
75 — 76 —	5	13	.....	18	14	14	.....	28
76 — 77 —	7	11	.....	18	18	18	.....	36
77 — 78 —	10	13	.....	23	10	8	.....	18
78 — 79 —	8	10	.....	18	11	10	.....	21
79 — 80 —	9	2	.....	11	8	12	.....	20
80 — 81 —	13	20	.....	33	15	16	.....	31
81 — 82 —	5	7	.....	12	5	6	.....	11
82 — 83 —	2	7	.....	9	8	3	.....	11
83 — 84 —	.....	10	.....	10	3	8	.....	11
84 — 85 —	4	4	.....	8	9	8	.....	17
85 — 86 —	2	4	.....	6	6	8	.....	14
86 — 87 —	6	4	.....	10	9	6	.....	15
87 — 88 —	3	7	.....	10	4	5	.....	9
88 — 89 —	5	3	.....	8	1	5	.....	6
89 — 90 —	2	1	.....	3	5	3	.....	8
90 { and over. et au-dessus.....	8	16	.....	24	13	20	.....	33
Ages { not given. non-donnés.....	.....	.....	.....	.....	734	107	.....	841
Total.....	3,973	3,564	259	7,796	6,641	5,490	382	12,513

TABLEAU IX. — Décès, par Décades, par Ages et par Sexes, de la Population Catholique de la Ville de Québec, durant un Siècle.—(Suite.)

1841 — 1850.				1851 — 1860.				1861 — 1870.				Totals.
M. — H.	F. — F.	Sexes omi:	Total.	M. — H.	F. — F.	Sexes omi:	Total.	M. — H.	F. — F.	Sexes omi:	Total.	Totaux.
16	16	.....	32	32	24	.....	56	32	28	.....	60	290
53	34	.....	87	49	30	.....	79	33	36	.....	69	421
29	17	.....	46	35	19	.....	54	31	19	.....	50	316
22	13	.....	35	23	23	.....	46	23	24	.....	47	235
38	27	.....	65	35	30	.....	65	33	26	.....	59	330
19	12	.....	31	19	16	.....	35	28	22	.....	50	231
55	61	.....	116	71	54	.....	125	37	71	.....	108	684
10	12	.....	22	18	8	.....	26	18	15	.....	33	171
23	16	.....	39	27	19	.....	46	34	26	.....	60	275
11	12	.....	23	31	20	.....	51	28	23	.....	51	257
17	21	.....	38	25	25	.....	50	44	28	.....	72	305
18	17	.....	35	24	28	.....	52	21	36	.....	57	286
11	16	.....	27	21	29	.....	50	28	31	.....	59	290
23	18	.....	41	25	22	.....	47	27	28	.....	55	269
19	26	.....	45	29	26	.....	55	33	33	.....	71	318
14	8	.....	22	21	21	.....	42	23	21	.....	44	221
41	24	.....	65	39	30	.....	69	48	50	.....	98	461
10	15	.....	25	16	19	.....	35	24	25	.....	49	202
13	25	.....	38	22	29	.....	51	29	43	.....	72	303
8	15	.....	23	15	20	.....	35	17	32	.....	49	213
17	13	.....	30	22	18	.....	40	29	37	.....	66	266
25	18	.....	43	24	20	.....	44	40	39	.....	79	319
8	21	.....	29	18	15	.....	33	32	36	.....	68	255
12	15	.....	27	13	9	.....	22	24	26	.....	50	179
5	12	.....	17	14	21	.....	35	29	32	.....	61	222
7	9	.....	16	10	10	.....	20	16	19	.....	35	136
15	21	.....	36	17	21	.....	38	23	28	.....	51	283
4	7	.....	11	8	12	.....	20	11	25	.....	36	121
8	14	.....	22	12	10	.....	22	11	18	.....	29	128
5	8	.....	13	14	13	.....	27	16	15	.....	31	117
8	14	.....	22	15	13	.....	28	21	18	.....	39	154
7	8	.....	15	10	10	.....	20	10	10	.....	20	111
4	5	.....	9	8	6	.....	14	7	11	.....	18	97
2	6	.....	8	9	10	.....	19	8	13	.....	21	97
2	3	.....	5	3	7	.....	10	4	7	.....	11	62
.....	2	.....	2	4	10	.....	14	4	9	.....	13	56
16	18	.....	34	24	23	.....	47	15	40	.....	55	282
8	7	.....	15	30	6	.....	36	29	4	.....	33	927
7,105	6,488	579	14,172	7,317	6,550	674	14,541	6,765	6,571	571	13,907	78,853



---

---

SECOND PART.

---

SECONDE PARTIE.

---

TABLE X.

Deaths of the Catholic Population of the City of Quebec, by Decennials  
of Ages and Years, during one Century

---

TABEAU X.

Décès, par Décades d'Âges et d'Années, de la Population Catholique de  
la Ville de Québec, durant un Siècle.

---

---

TABLE X.—Deaths of the Catholic Population of the City of Quebec, by Decenniads of Ages and of Years, during one Century.

PÉRIODES.	AGES.									
	0 to 1 year. 0 à 1 an.				1 to 2. 1 à 2.			2 to 3. 2 à 3.		
	Males. Hom'ies.	Females Femmes	Sexes omi :	Total.	M. H.	F. F.	Total.	M. H.	F. F.	Total.
1771 to 1780..	407	337	68	812	87	90	177	57	48	105
1781 — 1790..	500	372	94	966	99	101	200	78	119	197
1791 — 1800..	517	429	105	1,051	103	118	221	88	86	174
1801 — 1810..	688	671	171	1,530	135	166	301	104	97	201
1811 — 1820..	1,026	890	222	2,138	292	250	542	152	143	295
1821 — 1830..	1,582	1,284	259	3,125	426	468	894	283	292	575
1831 — 1840..	1,872	1,617	382	3,871	723	680	1,403	425	485	910
1841 — 1850..	2,255	2,002	579	4,836	920	864	1,784	546	530	1,076
1851 — 1860..	2,706	2,221	674	5,601	710	653	1,363	563	558	1,121
1861 — 1870..	2,717	2,329	571	5,617	726	678	1,404	440	448	888
Total.....	14,270	12,152	3,125	29,547	4,221	4,068	8,289	2,736	2,806	5,542

PÉRIODES.	6 to 7. 6 à 7.			7 to 8. 7 à 8.			8 to 9. 8 à 9.		
	M. H.	F. F.	Total.	M. H.	F. F.	Total.	M. H.	F. F.	Total.
1771 à 1780..	8	6	14	11	5	16	4	5	9
1781 — 1790..	21	31	52	11	12	23	9	11	20
1791 — 1800..	12	18	30	1	14	15	6	10	16
1801 — 1810..	21	15	36	9	11	20	14	4	18
1811 — 1820..	25	22	47	22	24	46	10	20	30
1821 — 1830..	39	31	70	31	32	63	22	26	48
1831 — 1840..	72	61	133	42	49	91	33	29	62
1841 — 1850..	96	96	192	82	68	150	56	60	116
1851 — 1860..	103	85	188	79	73	152	64	59	123
1861 — 1870..	70	70	140	47	56	103	53	57	110
Total.....	467	435	902	335	344	679	271	281	552

TABLEAU X.—Décès, par Décades d'Âges et d'Années, de la Population Catholique de la Ville de Québec, durant un Siècle.

AGES.								
3 to 4. 3 à 4.			4 to 5. 4 à 5.			5 to 6. 5 à 6.		
M. H.	F. F.	Total.	M. H.	F. F.	Total.	M. H.	F. F.	Total.
23	24	47	10	13	23	15	8	23
44	34	78	29	25	54	34	26	60
41	39	80	17	16	33	15	33	48
49	48	97	25	35	60	23	26	49
56	46	102	34	28	62	32	26	58
99	105	204	81	72	153	38	36	74
183	201	384	118	130	248	76	80	156
230	230	460	183	166	349	130	102	232
228	227	455	156	158	314	113	99	212
209	182	391	124	131	255	96	105	201
1,162	1,136	2,298	777	774	1,551	572	541	1,113

9 to 10. 9 à 10.			0 to 10 years. 0 à 10 ans.				10 to 20. 10 à 20.		
M. H.	F. F.	Total.	M. H.	F. F.	Sexes omi :	Total.	M. H.	F. F.	Total.
7	2	9	629	538	68	1,235	34	35	69
11	6	17	836	737	94	1,667	52	49	101
2	9	11	802	772	105	1,679	41	36	77
9	4	13	1,077	1,077	171	2,325	60	58	118
9	10	19	1,658	1,459	222	3,339	100	108	208
17	18	35	2,618	2,364	259	5,241	132	166	298
35	26	61	3,579	3,358	382	7,319	219	194	413
41	41	85	4,542	4,159	579	9,280	340	321	661
38	41	79	4,760	4,174	674	9,608	273	300	573
43	42	85	4,525	4,098	571	9,194	235	253	488
215	199	414	25,026	22,736	3,125	50,887	1,486	1,520	3,006

TABLE X.—Deaths of the Catholic Population of the City of Quebec, by Decennials of Ages and of Years, during one Century.—(Continued.)

PERIODS.	AGES.								
	20 to 30.			30 to 40.			40 to 50.		
	20 à 30.			30 à 40.			40 à 50.		
	M. H.	F. F.	Total.	M. H.	F. F.	Total.	M. H.	F. F.	Total.
1771 to 1780 .....	42	41	83	38	66	104	55	57	112
1781 — 1790 .....	51	47	98	54	59	113	48	61	109
1791 — 1800 .....	47	62	109	50	78	128	54	63	117
1801 — 1810 .....	62	103	165	65	96	161	87	67	154
1811 — 1820 .....	178	186	364	140	141	281	145	103	248
1821 — 1830 .....	294	256	550	261	223	487	211	142	353
1831 — 1840 .....	437	423	860	495	384	879	447	339	786
1841 — 1850 .....	612	534	1,146	472	405	877	405	327	732
1851 — 1860 .....	495	465	960	473	430	903	345	348	693
1861 — 1870 .....	333	413	746	307	387	694	316	311	627
Total.....	2,551	2,530	5,081	2,359	2,269	4,627	2,113	1,818	3,931

PÉRIODES.	80 to 90.			90 and over.			Ages not given.		
	80 à 90.			90 et plus.			Ages non-donnés.		
	M. H.	F. F.	Total.	M. H.	F. F.	Total.	M. H.	F. F.	Total.
1771 à 1780 .....	17	28	45	3	8	11	1	1	2
1781 — 1790 .....	27	33	60	6	7	13	.....	.....	.....
1791 — 1800 .....	29	38	67	3	11	14	.....	.....	.....
1801 — 1810 .....	54	39	93	10	15	25	.....	.....	.....
1811 — 1820 .....	45	50	95	13	13	26	.....	.....	.....
1821 — 1830 .....	42	67	109	8	16	24	.....	.....	.....
1831 — 1840 .....	65	68	133	13	20	33	734	107	841
1841 — 1850 .....	55	88	143	16	18	34	8	7	15
1851 — 1860 .....	100	112	212	24	23	47	30	6	36
1861 — 1870 .....	115	154	269	15	40	55	29	4	33
Total.....	549	677	1,226	111	171	282	802	125	927



TABLEAU X.—Décès, par Décades d'Âges et d'Années, de la Population Catholique de la Ville de Québec, durant un Siècle.—(Suite.)

A G E S .

50 to 60. 50 à 60.			60 to 70. 60 à 70.			70 to 80. 70 à 80.		
M. — H.	F. — F.	Total.	M. — H.	F. — F.	Total.	M. — H.	F. — F.	Total.
61	54	115	51	64	115	55	70	125
55	56	111	62	72	134	50	56	106
66	64	130	50	69	119	72	64	136
90	66	156	87	111	198	80	105	185
131	103	234	133	119	252	86	114	200
149	119	268	151	116	267	104	95	199
313	224	537	208	221	429	131	152	283
308	255	563	201	207	408	146	167	313
332	249	581	292	252	544	193	191	384
304	260	564	298	312	610	288	337	625
1,809	1,450	3,259	1,533	1,543	3,076	1,205	1,351	2,556

Totals.—Totaux.				Remarks.
M. — H.	F. — F.	Sexes omi :	Grand Total.	Remarques.
986	962	68	2,016	<p>The Catholic Population of the City of Quebec as given by various enumerations is inscribed hereinbefore at pages 271 and 275. In these tables the figures refer to the whole of the Catholic Population : but it must be remarked that the ratios of Births and Deaths differ very materially when considered in the population of french as distinguished from other origins.—The rates of Births and of Infantile mortality are both larger with the french population of Canada and the rate of mortality of other ages less than with other origins.</p> <p>The Catholic Population of Quebec in 1870 was 52,359 souls, of which 40,890 were french and 11,469 of all other origins.</p> <p>La Population Catholique de la Ville de Québec telle que fournie par les dénombremens est inscrite ci-haut, pages 271 et 275. Les chiffres des tableaux ci-dessus ont trait aux catholiques de toutes les origines ; mais il faut tenir compte du fait que la proportion des Naissances et des Décès varient d'une façon fort notable en Canada, par rapport à la race française comparée aux autres populations.</p> <p>Le nombre des Naissances et des Décès d'enfants est proportionnellement plus considérable chez les canadiens d'origine française, tandis que la mortalité des autres âges est moindre.</p> <p>La Population Catholique de la Ville de Québec qui était de 52,359 âmes en 1870, comptait 40,890 individus de race française et 11,469 de toutes les autres origines.</p>
1,241	1,177	94	2,512	
1,214	1,257	105	2,576	
1,672	1,737	171	3,580	
2,629	2,394	222	5,245	
3,973	3,564	259	7,796	
6,641	5,490	382	12,513	
7,105	6,488	579	14,172	
7,317	6,550	674	14,541	
6,765	6,571	571	13,907	
39,543	36,190	3,125	78,858	



---

---

SECOND PART.

SECONDE PARTIE.

---

TABLE XI.

Statement of Illegitimate Births of the City of Quebec, for each year,  
during one Century.

---

TABLEAU XI.

Etat des Naissances Illégitimes de la Ville de Québec, par année,  
pendant un Siècle.

---

---

TABLE XI.—Statement of Illegitimate Births of the City of Quebec, for each year, during one Century.

YEARS. — ANNÉES.	Registers of Notre-Dame de Quebec.		
	Registres de Notre-Dame de Québec.		
	Males. — Hommes.	Females. — Femmes.	Total.
1771.....	14	3	17
1772.....	8	5	13
1773.....	14	1	15
1774.....	2	5	7
1775.....	6	6	12
1776.....	2	6	8
1777.....	4	8	12
1778.....	10	9	19
1779.....	9	4	13
1780.....	3	13	16
1781.....	13	6	19
1782.....	10	13	23
1783.....	5	15	20
1784.....	4	12	16
1785.....	6	4	10
1786.....	11	8	19
1787.....	7	8	15
1788.....	6	9	15
1789.....	13	9	22
1790.....	4	8	12
1791.....	12	7	19
1792.....	7	10	17
1793.....	10	13	23
1794.....	7	3	10
1795.....	10	7	17
1796.....	7	13	20
1797.....	8	1	9
1798.....	11	8	19
1799.....	7	9	16
1800.....	10	13	23
1801.....	13	11	24
1802.....	8	11	19
1803.....	12	11	23
1804.....	17	17	34
1805.....	10	23	33
1806.....	15	20	35
1807.....	8	11	19
1808.....	11	19	30
1809.....	19	14	33
1810.....	22	23	45
1811.....	11	17	28
1812.....	18	15	33
1813.....	15	16	31
1814.....	25	15	40
1815.....	16	18	34
1816.....	16	22	38
1817.....	21	14	35
1818.....	27	29	56
1819.....	18	17	35
1820.....	10	9	19
Total.....	552	568	1,120



TABLE XI.—Statement of Illegitimate Births of the City of Quebec, for each year, during one Century.—(Continued.)

YEARS.  ANNÉES.	Registers of Notre-Dame de Quebec.		
	Registres de Notre-Dame de Québec.		
	Males. — Hommes.	Females. — Femmes.	Total.
1821.....	21	22	43
1822.....	31	27	58
1823.....	20	24	44
1824.....	30	35	65
1825.....	29	20	49
1826.....	29	25	54
1827.....	34	25	59
1828.....	10	10	20
1829.....	29	27	56
1830.....	27	21	48
1831.....	33	36	69
1832.....	19	24	43
1833.....	18	24	42
1834.....	30	23	53
1835.....	19	20	39
1836.....	11	15	26
1837.....	11	8	19
1838.....	25	24	49
1839.....	23	19	42
1840.....	19	22	41
1841.....	17	17	34
1842.....	19	21	40
1843.....	33	19	52
1844.....	26	18	44
1845.....	12	17	29
1846.....	6	7	13
1847.....	12	15	27
1848.....	14	10	24
1849.....	13	11	24
1850.....	8	11	19
1851.....	17	6	23
1852.....	11	7	18
1853.....	20	14	34
1854.....	9	13	22
1855.....	14	16	30
1856.....	21	13	34
1857.....	13	12	25
1858.....	8	11	19
1859.....	17	17	34
1860.....	10	11	21
1861.....	15	22	37
1862.....	16	23	39
1863.....	33	20	53
1864.....	18	15	33
1865.....	36	25	61
1866.....	24	22	46
1867.....	27	20	47
1868.....	22	17	39
1869.....	20	27	47
1870.....	17	24	41
Total.....	996	932	1,928
Total de 1771 à 1820.....	552	568	1,120
Totals.—Totaux.....	1,518	1,500	3,048

TABLEAU XI.—Etat des Naissances Illégitimes de la Ville de Québec, par année, durant un Siècle.—(Suite.)

Registers of General Hospital. — Registres de l'Hôpital Général.			Registers of St. Roch. — Régistres de St. Roch.			Registers of Marine and Immigrant Hospital. — Registres de l'Hôpital de Marine et des Immigrés.		
Males. — Hommes.	Females. — Femmes.	Total.	Males. — Hommes.	Females. — Femmes.	Total.	Males. — Hommes.	Females. — Femmes.	Total.
1		1						
1		1						
	1	1						
	1	1						
			2		2			
			4	4	8			
			9	3	12			
			9	3	12			
			1	5	6			
			7	4	11			
			8	4	12			
			10	6	16			
			10	12	22			
			7	5	12			
			8	9	17			
			9	9	18			
			5	8	13			
			8	6	14			
			9	9	18			
			3	13	16			
			8	14	22			
			5	5	10			
			4	8	12			
			10	9	19			
			14	8	22			
			14	5	19	3		3
			8	6	14	5	4	9
			11	11	22	8	11	16
			10	11	21	8	7	15
			8	4	12	9	9	18
			23	21	44	8	9	17
			32	31	63	3	1	4
			10	7	17	2		2
			11	10	21	13	16	29
			10	9	19	9	11	20
			7	13	20	26	21	47
			15	9	24	23	25	48
			10	9	19	24	22	46
			18	21	39	38	25	63
			16	20	36	33	34	67
			31	31	62	33	35	68
			14	18	32	31	26	57
			24	12	36	24	21	45
			15	15	30	28	32	60
			14	19	33	23	18	41
			8	6	14	20	17	37
						22	20	42
2	2	4	459	432	891	390	366	756
	2	2						
2	4	6	459	432	891	390	366	756

TABLE XI.—Statement of Illegitimate Births of the City of Quebec, for each year, during one Century.—(Continued.)

YEARS. — ANNÉES.	Registers of St. Patrick. — Registres de St. Patrice.			Registers of St. John. — Registres de St. Jean.		
	Males. — Hommes.	Females — Femmes.	Total.	Males. — Hommes.	Females. — Femmes.	Total.
	1771.....					
1772.....						
1773.....						
1774.....						
1775.....						
1776.....						
1777.....						
1778.....						
1779.....						
1780.....						
1781.....						
1782.....						
1783.....						
1784.....						
1785.....						
1786.....						
1787.....						
1788.....						
1789.....						
1790.....						
1791.....						
1792.....						
1793.....						
1794.....						
1795.....						
1796.....						
1797.....						
1798.....						
1799.....						
1800.....						
1801.....						
1802.....						
1803.....						
1804.....						
1805.....						
1806.....						
1807.....						
1808.....						
1809.....						
1810.....						
1811.....						
1812.....						
1813.....						
1814.....						
1815.....						
1816.....						
1817.....						
1818.....						
1819.....						
1820.....						
<b>Total.....</b>						



TABLEAU XI.—Etat des Naissances Illégitimes de la Ville de Québec, par année, durant un Siècle.—(Suite.)

Registers of St. Sauveur.			Grand Totals.			Remarks.
Registres de St. Sauveur.			Grands Totaux.			
Males. — Hommes.	Females. — Femmes.	Total.	Males. — Hommes.	Females. — Femmes.	Total.	
.....	.....	.....	14	3	17	<p>These Illegitimate Births are recorded in the Registers of the City ; but a large proportion of them belonged to various parts of the country and a notable proportion even to foreign countries. The ratio of illegitimacy appertaining to the Catholic Population of the Province of Quebec may be rated at from two to three per cent of the Births in cities, and at from one and a half to two per cent in the country places.</p> <p>Ces naissances illégitimes ont été enregistrées à la ville de Québec ; mais une large proportion provient des autres parties du pays, et une proportion notable des pays étrangers. On peut évaluer la proportion des naissances illégitimes de la Population Catholique de la Province de Québec au taux de deux à trois par cent des naissances pour les villes; et au taux de un et demi à deux par cent pour les campagnes.</p>
.....	.....	.....	8	5	13	
.....	.....	.....	14	1	15	
.....	.....	.....	2	5	7	
.....	.....	.....	6	6	12	
.....	.....	.....	2	6	8	
.....	.....	.....	4	8	12	
.....	.....	.....	10	9	19	
.....	.....	.....	9	4	13	
.....	.....	.....	3	13	16	
.....	.....	.....	13	6	19	
.....	.....	.....	10	13	23	
.....	.....	.....	5	15	20	
.....	.....	.....	4	12	16	
.....	.....	.....	6	4	10	
.....	.....	.....	11	8	19	
.....	.....	.....	7	8	15	
.....	.....	.....	6	9	15	
.....	.....	.....	13	9	22	
.....	.....	.....	4	8	12	
.....	.....	.....	12	7	19	
.....	.....	.....	7	10	17	
.....	.....	.....	10	13	23	
.....	.....	.....	7	3	10	
.....	.....	.....	10	7	17	
.....	.....	.....	7	13	20	
.....	.....	.....	8	1	9	
.....	.....	.....	11	8	19	
.....	.....	.....	7	9	16	
.....	.....	.....	10	13	23	
.....	.....	.....	13	11	24	
.....	.....	.....	8	11	19	
.....	.....	.....	12	11	23	
.....	.....	.....	17	17	34	
.....	.....	.....	10	23	33	
.....	.....	.....	15	20	35	
.....	.....	.....	8	11	19	
.....	.....	.....	11	19	30	
.....	.....	.....	19	14	33	
.....	.....	.....	22	23	45	
.....	.....	.....	11	17	28	
.....	.....	.....	18	15	33	
.....	.....	.....	15	16	31	
.....	.....	.....	25	15	40	
.....	.....	.....	16	18	34	
.....	.....	.....	16	22	38	
.....	.....	.....	21	15	36	
.....	.....	.....	27	29	56	
.....	.....	.....	18	18	36	
.....	.....	.....	10	9	19	
.....	.....	.....	552	570	1,122	

TABLE XI.—Statement of Illegitimate Births of the City of Quebec, for each year, during one Century.—(Continued.)

YEARS. — ANNÉES.	Registers of St. Patrick. — Registres de St. Patrice.			Registers of St. John. — Registres de St. Jean.		
	Males. — Hommes.	Females. — Femmes.	Total.	Males. — Hommes.	Females. — Femmes.	Total.
	1821					
1822						
1823						
1824						
1825						
1826						
1827						
1828						
1829						
1830						
1831						
1832						
1833						
1834						
1835						
1836						
1837						
1838						
1839						
1840						
1841						
1842						
1843						
1844						
1845						
1846						
1847						
1848						
1849						
1850						
1851						
1852						
1853						
1854						
1855						
1856	1		1			
1857	1	2	3			
1858	3	3	6			
1859	6	2	8			
1860	3	1	4	9	3	12
1861	1	3	4	2	3	5
1862	2	3	5	3	3	6
1863		2	2	6	5	11
1864	1	3	4	9	3	12
1865	1		1	6	5	11
1866	1		1	5	7	12
1867	1	2	3	7	9	16
1868	1		1	13	9	22
1869	2	1	3	21	19	40
1870	1		1	15	22	37
Total	25	22	47	96	83	184
Total de 1771 à 1820						
Totals.—Totaux	25	22	47	96	88	184

TABLEAU XI.—Etat des Naissances Illégitimes de la Ville de Québec, par année, durant un Siècle.—(Suite.)

Registers of St. Sauveur.			Grand Totals.			Remarks.
Registres de St. Sauveur.			Grands Totaux.			
Males. — Hommes.	Females. — Femmes.	Total.	Males. — Hommes.	Females. — Femmes.	Total.	
			21	22	43	
			31	27	58	
			21	24	45	
			30	35	65	
			30	20	50	
			29	26	55	
			34	26	60	
			10	10	20	
			31	27	58	
			31	25	56	
			42	39	81	
			28	27	55	
			19	29	48	
			37	27	64	
			27	24	51	
			21	21	42	
			21	20	41	
			32	29	61	
			31	28	59	
			28	31	59	
			22	25	47	
			27	27	54	
			42	28	70	
			29	31	60	
			20	31	51	
			11	12	23	
			16	25	41	
			24	19	43	
			30	19	49	
			27	20	47	
			30	23	53	
			30	25	55	
			39	34	73	
			25	26	51	
			40	38	78	
			56	44	100	
			37	37	74	
			31	35	66	
			59	49	108	
			52	53	105	
			57	59	116	
			63	63	132	
			90	82	172	
			77	76	153	
			105	87	192	
			68	8	136	
			90	75	165	
3		3	80	61	141	
6	2	8	82	93	175	
5	10	15	67	77	144	
4	5	9				
18	17	35	1,986	1,859	3,845	
			552	570	1,122	
18	17	35	2,538	2,429	4,967	

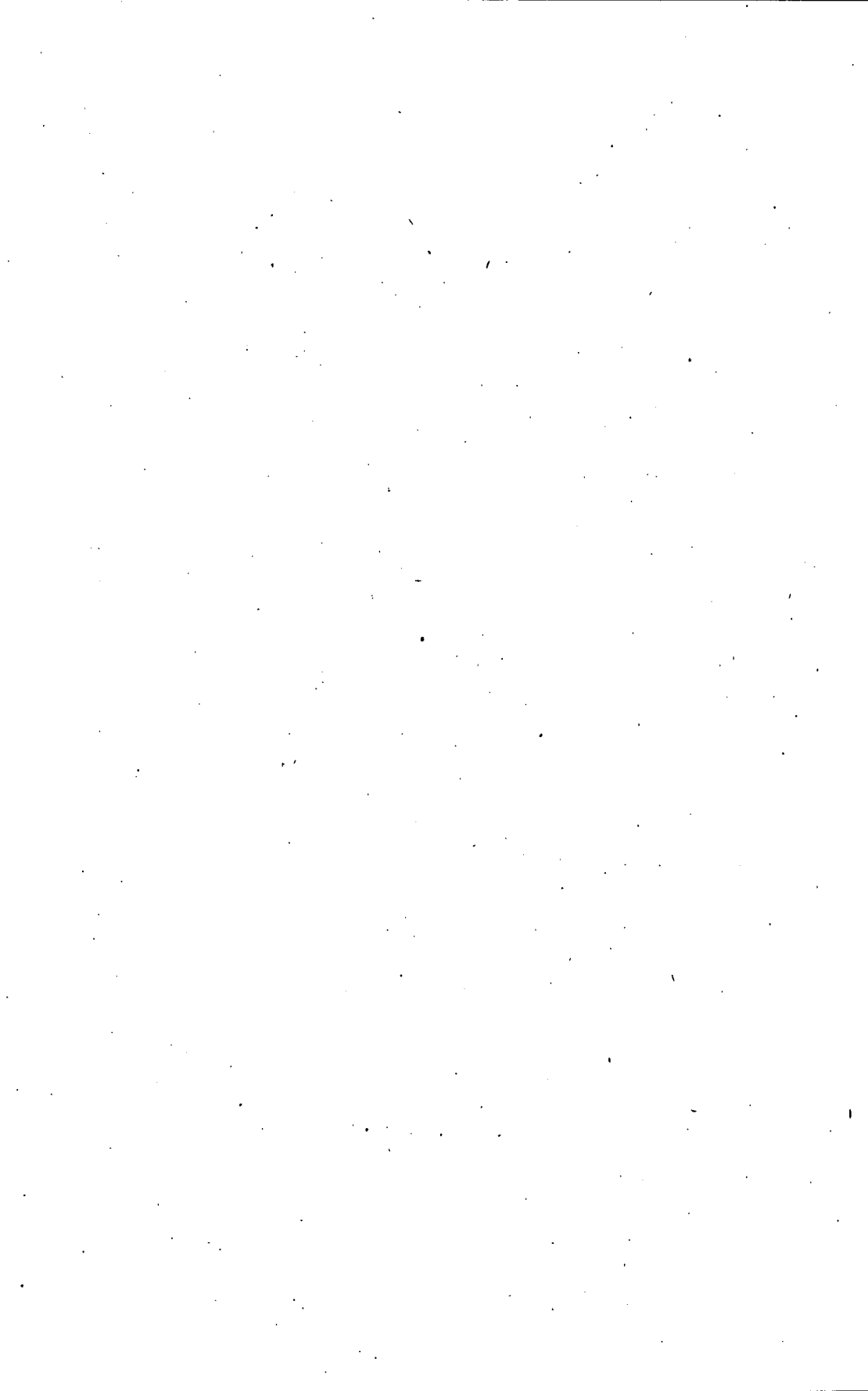

---

---

SECOND PART.

---

SECONDE PARTIE.

---

TABLE XII.

Statement of Illegitimate Births of the City of Quebec, for each  
Decenniad of a Century.

---

TABLEAU XII.

Etat, par Décades, des Naissances Illégitimes de la Ville de Québec,  
pendant un Siècle.

---

---

TABLE XII.—Statement of Illegitimate Births of the City of Quebec, for each Decenniad of a Century.

PERIODS.	Registers of Notre-Dame de Quebec. Registres de Notre-Dame de Québec.					
	Males. Hommes.		Females. Femmes.		Total.	
1771 to 1780.....	72		60		132	
1781 — 1790.....	79		92		171	
1791 — 1800.....	89		84		173	
1801 — 1810.....	135		160		295	
1811 — 1820.....	177		172		349	
1821 — 1830.....	260		236		496	
1831 — 1840.....	208		215		423	
1841 — 1850.....	160		146		306	
1851 — 1860.....	140		120		260	
1861 — 1870.....	228		215		443	
Total.....	1,548		1,500		3,048	

PÉRIODES.	Registers of St. Patrick. Registres de St. Patrice.			Registers of St. John. Registres de St. Jean.		
	Males. Ho'mes.	Females Femmes	Total.	Males. Ho'mes.	Females Femmes	Total.
1771 à 1780.....						
1781 — 1790.....						
1791 — 1800.....						
1801 — 1810.....						
1811 — 1820.....						
1821 — 1830.....						
1831 — 1840.....						
1841 — 1850.....						
1851 — 1860.....	14	8	22	9	3	12
1861 — 1870.....	11	14	25	87	85	172
Total.....	25	22	47	96	88	184

TABLEAU XII.—Etat, par Décades, des Naissances Illégitimes de la Ville de Québec, durant un Siècle.

Registers of General Hospital. Registres de l'Hôpital Général.			Registers of St. Roch. Registres de St. Roch.			Reg. of Marine & Immig. Hosp. Registres de l'Hôpital de Marine et des Immigrés.		
Males. Hommes.	Females. Femmes.	Total.	Males. Hommes.	Females. Femmes.	Total.	Males. Hommes.	Females. Femmes.	Total.
	2	2						
2	2	4	6	4	10			
			78	60	138			
			80	85	165	8	6	14
			130	123	253	106	110	216
			165	160	325	276	250	526
2	4	6	459	432	891	390	365	756

Registers of St. Sauveur. Registres de St. Sauveur.			Grand Totals. Grands Totaux.			Remarks.
Males. Hommes.	Females. Femmes.	Total.	Males. Hommes.	Females. Femmes.	Total.	Remarques.
			72	60	132	As stated in the preceeding Table, a large proportion of these Illegitimate Births, although registered in the Parish Registers of the City of Quebec, do not belong to its Population.  Comme on l'a déjà remarqué, une partie considérable de ces Naissances Illégitimes, enregistrées dans les paroisses de la Ville de Québec, n'appartiennent point à sa population.
			79	92	171	
			89	84	173	
			135	160	295	
			177	174	351	
			268	242	510	
			286	275	561	
			248	237	485	
			399	364	763	
18	17	35	785	741	1,526	
18	17	35	2,538	2,429	4,967	



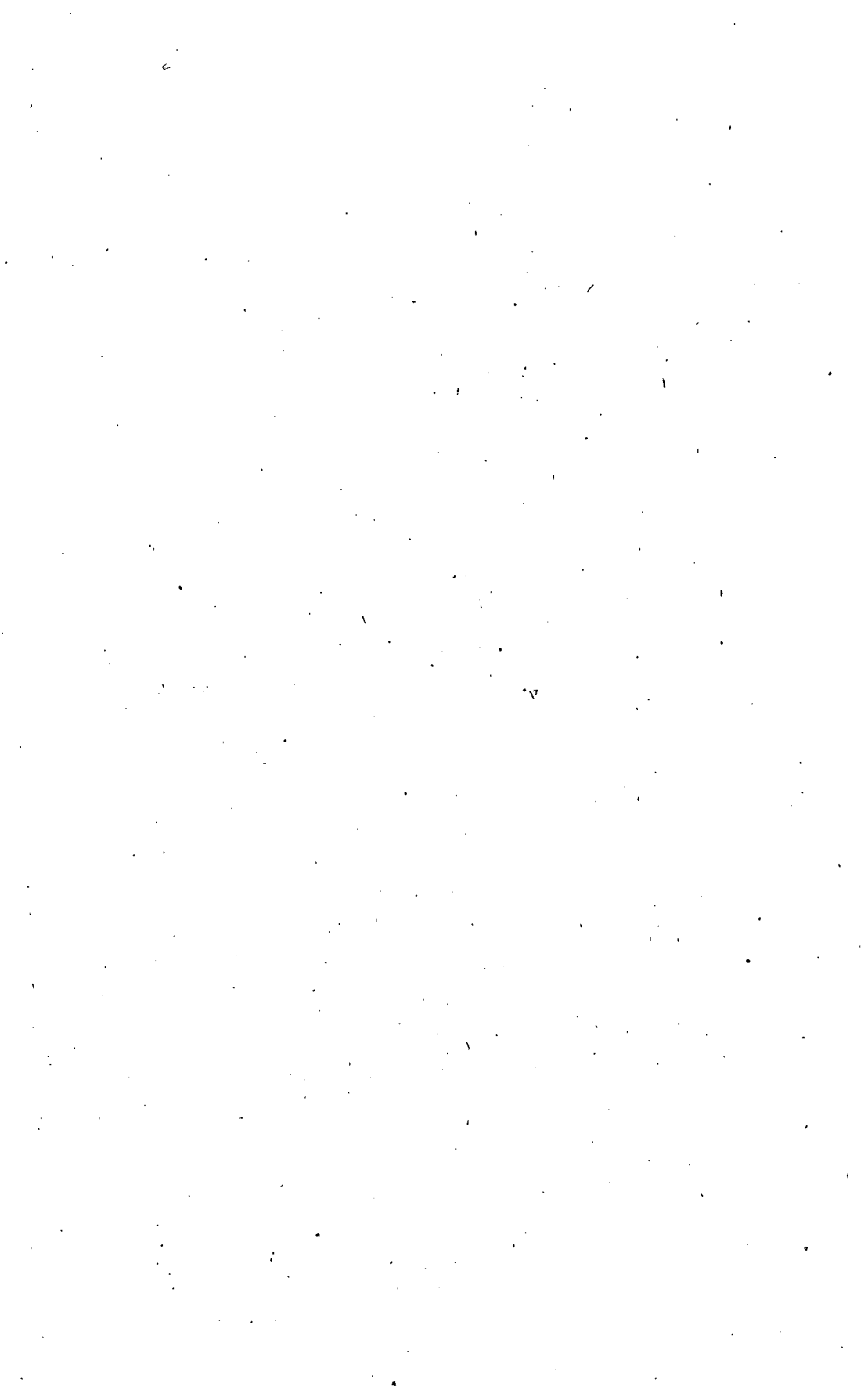

---

---

SECOND PART.

---

SECONDE PARTIE.

---

TABLE XIII.

Statement of the number of Marriages by Counties and by religious  
Denominations, in the Province of Nova-Scotia, for the  
years 1866-1875 inclusive.

---

TABLEAU XIII.

État, par Comtés et par Confessions religieuses, du nombre de Mariages,  
dans la Province de la Nouvelle-Ecosse, pour les  
années 1866-1875 inclusivement.

---

---

TABLE XIII.—Statement of the number of Marriages by Counties, in the Province of Nova-Scotia, for the years mentioned.

CITY AND COUNTIES. — VILLE ET COMTÉS.	1866.	1867.	1868.	1869.	1870.	1871.	1872.
Halifax, <i>City, Ville</i> .....	607	393	547	392	382	444	401
Halifax, <i>Comté, County</i> .....		166		170	181	202	209
Annapolis.....	130	105	101	147	111	126	123
Antigonish.....	84	102	84	89	105	86	72
Cap-Breton.....	140	135	219	137	117	193	195
Colchester.....	173	140	144	143	168	190	161
Cumberland.....	175	144	181	181	194	202	180
Digby.....	131	121	85	117	170	130	123
Guysborough.....	108	106	115	88	102	91	103
Hants.....	136	153	161	156	135	165	120
Inverness.....	95	136	103	77	147	121	98
King's.....	124	126	131	126	151	137	145
Lunenburg.....	175	150	134	132	186	212	186
Pictou.....	200	222	199	174	206	212	248
Queen's.....	97	92	77	107	104	123	115
Richmond.....	68	107	52	46	86	87	93
Shelburne.....	86	116	88	76	118	114	109
Victoria.....	50	69	44	48	59	65	68
Yarmouth.....	141	158	136	163	151	174	166
Totals of the Province .. .. .	2,720	2,741	2,601	2,574	2,873	3,074	2,915
Totaux de la Province.....							

Statement, by Counties, of the number of Marriages and of Population of Nova Scotia of different religious Denominations, for the year 1870.

CITY AND COUNTIES. — VILLE ET COMTÉS.	Presbyterians. — Presbytériens.		Catholics. — Catholiques.		Baptists. — Baptistes.	
	Popula- tion.	Mar- riages.	Popula- tion.	Mar- riages.	Popula- tion.	Mar- riages.
Halifax, <i>City, Ville</i> .....	3,926	119	12,431	129	2,082	61
Halifax, <i>County, Comté</i> .....	6,198		6,598		2,889	
Annapolis.....	524	6	569	1	10,027	65
Antigonish.....	1,788	17	13,999	82	279	1
Cap-Breton.....	7,950	31	13,961	70	1,141	4
Colchester.....	15,514	124	639	1	3,636	21
Cumberland.....	5,878	60	1,855	9	5,531	48
Digby.....	141	.....	7,242	61	5,774	71
Guysborough.....	2,593	12	5,066	17	2,734	20
Hants.....	6,906	61	1,388	2	3,824	31
Inverness.....	8,122	46	13,382	86	602	7
King's.....	1,966	10	1,645	15	11,377	92
Lunenburg.....	2,756	33	528	2	4,257	50
Pictou.....	26,377	170	2,965	21	345	.....
Queen's.....	105	.....	811	.....	3,555	24
Richmond.....	3,188	15	10,243	65	61	.....
Shelburne.....	1,072	9	141	.....	5,280	53
Victoria.....	7,943	52	2,737	3	140	1
Yarmouth.....	592	7	5,301	45	9,896	77
Totals.—Totaux.....	103,539	772	102,001	609	73,430	626

TABLEAU XIII.—Etat, par Comtés, du nombre de Mariages dans la Province de la Nouvelle-Ecosse, pour les années désignées.

1873.	1874.	1875.	Population	Remarks.
			end of 1870.	
			Population	Remarques.
			fin de 1870.	
421	430	399	29,582	These tables contain only such information as has been found possessed of a sufficient degree of accuracy to be safely available for statistical operations. ( <i>See Introduction.</i> )  Ces tableaux ne contiennent que les renseignements revêtus d'un degré d'exactitude capable de les faire entrer comme éléments d'opérations statistiques ( <i>Voir Introduction.</i> )
211	165	140	27,381	
123	119	119	18,121	
97	103	95	16,512	
233	236	166	26,454	
219	182	179	23,331	
187	197	195	23,518	
153	134	106	17,037	
91	90	92	16,555	
165	154	151	21,301	
102	106	109	23,415	
154	139	154	21,510	
211	201	186	23,834	
246	258	250	32,114	
79	88	82	10,554	
73	102	67	14,268	
114	144	130	12,417	
47	57	63	11,346	
180	174	171	18,550	
3,114	3,079	2,854	387,800	

Etat, par Comtés, du nombre de Mariages et de la Population de la Nouvelle-Ecosse, des diverses Confessions religieuses, pour l'année 1870.

Church of England. Eglise d'Angleterre.		Methodists. Méthodistes.		Other Creeds. Autres croyances.		Total Population Totale.	Total of marriages. Total des mariages.
Population	Mariages. Mariages.	Population.	Mariages. Mariages.	Population	Mariages. Mariages.		
8,110	202	2,491	48	542	4	29,582	332
9,641		1,705		350		27,381	
3,092	17	3,344	22	565	.....	18,121	111
356	5	87	.....	3	.....	16,512	105
2,386	11	908	1	108	.....	26,454	117
1,366	7	1,950	15	226	.....	23,331	168
2,600	27	7,362	50	292	.....	23,518	194
1,727	15	1,463	21	690	2	17,037	170
3,982	30	2,071	23	109	.....	16,555	102
3,894	15	4,548	24	741	2	21,301	135
123	.....	387	7	209	1	23,415	147
2,196	15	3,406	18	920	1	21,510	151
8,484	35	2,971	18	4,838	48	23,834	186
1,470	8	807	7	150	.....	32,114	206
2,010	33	2,430	22	1,643	25	10,554	104
489	6	244	.....	43	.....	14,268	86
2,042	12	3,418	41	464	3	12,417	118
248	.....	233	1	40	2	11,346	59
908	17	1,041	5	812	.....	18,550	151
55,124	455	40,871	323	12,835	88	387,800	2,873



---

---

**SECOND PART.**

---

**SECONDE PARTIE.**

---

**TABLE XIV.**

Statement of Condition and of Ages of married in the Province of  
Nova Scotia, for the year 1870.

---

**TABEAU XIV.**

Etat de la Condition et de l'Age des mariés dans la Province de la  
Nouvelle-Ecosse, pour l'année 1870.

---

---

TABLE XIV.—Statement of Condition of Married, and of date of marriages, in the Province of Nova Scotia, for the year 1870.

CITY AND COUNTIES.	Bachelor to Spinsters.	Widowers to spinsters.	Batchelors to widows.	Widowers to widows.	Not given.	Total of marriages.
VILLE ET COMTÉS.	Célibataires.	Veufs à filles.	Garçons à veuves.	Veufs à veuves.	Non-donnée.	Total des mariages.
Halifax, <i>City, Ville</i> .....	460	41	39	23	.....	563
Halifax, <i>County, Comté</i> .....						
Annapolis.....	94	10	4	3	.....	111
Antigonish.....	95	8	1	1	.....	103
Cap-Breton.....	100	16	1	.....	.....	117
Colchester.....	144	12	6	6	.....	168
Cumberland.....	160	19	8	7	.....	194
Digby.....	131	17	7	4	11	170
Guysborough.....	87	10	2	3	.....	102
Hants.....	115	13	4	3	.....	135
Inverness.....	134	8	2	3	.....	147
King's.....	122	16	4	9	.....	151
Lunenburg.....	165	12	6	3	.....	186
Pictou.....	184	14	4	4	.....	206
Queen's.....	81	10	7	6	.....	104
Richmond.....	72	11	1	2	.....	86
Shelburne.....	94	15	5	4	.....	118
Victoria.....	55	2	2	.....	.....	59
Yarmouth.....	117	15	5	14	.....	151
Totals.—Totaux.....	2,410	249	108	95	11	2,873

Statement of general Ages, and of relative Ages of Married, in the Province of Nova Scotia, for the year 1870.

CITY AND COUNTIES.	Males.—Hommes.				Females.—Femmes.			
	Under 20 years.	From 20 to 25 yrs.	From 25 to 30 yrs.	Above 30 years.	Under 20 years.	From 20 to 25 yrs.	From 25 to 30 yrs.	Above 30 yrs.
VILLE ET COMTÉS.	Moins de 20 ans.	De 20 à 25 ans.	De 25 à 30 ans.	Plus de 30 ans.	Moins de 20 ans.	De 20 à 25 ans.	De 25 à 30 ans.	Plus de 30 ans.
Halifax, <i>City, Ville</i> .....	10	174	196	183	82	269	120	92
Halifax, <i>County, Comté</i> .....								
Annapolis.....	1	31	51	28	19	52	28	12
Antigonish.....	.....	19	46	40	7	51	29	18
Cap-Breton.....	2	29	39	47	17	47	31	19
Colchester.....	1	53	69	45	34	67	41	26
Cumberland.....	13	63	57	61	51	79	32	32
Digby.....	7	47	57	59	45	69	30	35
Guysborough.....	1	29	35	37	14	49	25	14
Hants.....	1	45	51	38	31	62	31	11
Inverness.....	1	19	48	79	11	66	42	28
King's.....	4	57	39	51	29	66	28	28
Lunenburg.....	8	52	66	60	42	77	41	26
Pictou.....	4	48	80	74	27	93	51	32
Queen's.....	4	24	38	38	15	49	24	16
Richmond.....	1	21	44	20	12	51	15	8
Shelburne.....	4	37	42	35	22	47	31	18
Victoria.....	.....	4	27	28	2	23	23	12
Yarmouth.....	9	62	46	31	27	77	23	24
Totals.—Totaux.....	71	814	1,031	957	487	1,284	631	451

TABLEAU XIV.—Etat de la Condition des mariés et de l'époque des mariages, dans la Province de la Nouvelle Ecosse, pour l'année 1870.

Marriages celebrated in the : Mariages célébrés dans le :				Remarks. Remarques.
Jan'y Quarter. Trimestre de Janvier.	April Quarter. Trimestre d'Avril.	July Quarter. Trimestre de Juillet.	October Quarter. Trimestre d'Octobre.	
92	113	155	203	
13	26	34	38	
63	8	10	24	
50	12	32	23	
48	24	50	46	
45	37	49	63	
34	24	43	69	
38	16	21	27	
25	26	28	56	
84	18	23	22	
34	46	35	36	
56	43	39	48	
35	48	52	71	
23	24	23	34	
59	7	12	8	
49	20	6	43	
16	13	17	13	
38	27	26	60	
802	532	655	884	

Etat des groupes d'âges et des âges relatifs des mariés dans la Province de la Nouvelle-Ecosse, pour l'année 1870.

Males.—Hommes.			Females.—Femmes.			Remarks. Remarques.
Cases of man young'r than woman.	Greatest age of married.	Least age of married.	Cases of wo- man young'r than man.	Greatest age of married.	Least age of married.	
Cas de mari plus jeune que femme.	Le plus grand âge du marié.	L'âge moindre du marié.	Cas de femme plus jeune que mari.	Le plus grand âge de la mariée.	L'âge moindre de la mariée.	
77	64	18	486	55	14	
10	65	20	101	56	15	
15	64	22	90	55	16	
11	65	20	106	43	18	
30	63	20	138	49	16	
27	70	18	167	55	16	
21	60	19	149	63	15	
17	72	20	85	65	16	
16	77	20	119	54	16	
16	79	20	131	65	18	
26	66	18	125	61	15	
17	64	19	169	36	13	
27	64	16	179	52	16	
13	60	19	91	56	16	
9	60	20	77	45	17	
22	58	19	96	47	17	
7	54	21	52	48	18	
29	74	18	122	66	16	
390	.....	.....	2,483	.....	.....	





---

---

## SECOND PART.

---

### SECONDE PARTIE.

---

#### TABLE XV.

Statement of the number of Marriages by months and ages, for the City and County of Halifax, for the year 1870.

#### TABLE XVI.

Statement of Births and Deaths, with Sexes, for the City of Halifax, from the year 1866 to 1876 inclusive.

---

#### TABLEAU XV.

Etat du nombre des Mariages, par mois, et des Mariés de chaque âge dans la Ville et le Comté d'Halifax, pour l'année 1870.

#### TABLEAU XVI.

Etat des Naissances et Décès, par Sexes, de la Ville d'Halifax, de 1866 à 1876 inclus.

---

---

TABLE XV.—Statement of the number of Marriages, in each month, for the City and County of Halifax, for the year 1870.

TABLEAU XV.—Etat du nombre des Mariages, par mois, dans la Ville et le Comté d'Halifax, pour l'année 1870.

Janu'yry.	Feb'yry.	March.	April.	May.	June.	July.	August.	Sept.	Octob.	Nov.	Dec.	Total.
Janvier.	Février.	Mars.	Avril.	Mai.	Juin.	Juillet.	Août.	Sept.	Octob.	Nov.	Déc.	
37	34	21	30	34	49	50	56	49	50	79	74	563

Statement of the number of Married, at each age, in the City and County of Halifax, during the year 1870.

Etat du nombre des Mariés, de chaque âge, dans la Ville et le Comté d'Halifax, pour l'année 1870.

14 years. 14 ans.		15 years. 15 ans.		16 years. 16 ans.		17 years. 17 ans.		18 years. 18 ans.		19 years. 19 ans.		20 years. 20 ans.		21 years. 21 ans.	
M.	F.	M.	F.	M.	F.	M.	F.	M.	F.	M.	F.	M.	F.	M.	F.
.....	1	.....	.....	.....	3	.....	8	1	29	5	41	4	61	38	46
22 years. 22 ans.		23 years. 23 ans.		24 years. 24 ans.		25 years. 25 ans.		26 years. 26 ans.		27 years. 27 ans.		28 years. 28 ans.		29 years. 29 ans.	
M.	F.	M.	F.	M.	F.	M.	F.	M.	F.	M.	F.	M.	F.	M.	F.
37	66	44	44	55	52	42	34	45	27	55	29	29	21	25	9
30 years. 30 ans.		31 years. 31 ans.		32 years. 32 ans.		33 years. 33 ans.		34 years. 34 ans.		35 years. 35 ans.		Above 35 years. Plus de 35 ans.		Age not given. Age non donné	
M.	F.	M.	F.	M.	F.	M.	F.	M.	F.	M.	F.	M.	F.	M.	F.
25	21	13	7	21	10	9	8	12	5	12	7	88	29	3	5

TABLE XVI.—Statement of Births and Deaths, with Sexes, in the City of Halifax from 1866 to 1876 inclusive.

TABLEAU XVI.—Etat des Naissances et Décès, par Sexes, de la Ville d'Halifax, de 1866 à 1876 inclus.

YEARS. — ANNÉES.	Births.—Naissances.			Deaths.—Décès.			Excess of Births over Deaths. — Excédant des Naissances.
	Males.	Females.	Total.	Males.	Females.	Total.	
	— Hommes.	— Femmes.		— Hommes.	— Femmes.		
1866.....				405	336	741	
1867.....				381	318	699	
1868.....				450	331	781	
1869.....				441	383	824	
1870.....	561	510	1,071	372	372	744	327
1871.....	572	504	1,076	415	396	811	265
1872.....	448	400	848	552	456	1,008	-160
1873.....	473	421	894	406	376	782	112
1874.....	430	420	850	406	381	787	63
1875.....	603	553	1,156	483	443	926	230
1876.....	499	448	947	523	414	937	10
1870 to 1876	3,586	3,256	6,842	3,157	2,838	5,995	847
1866 à 1876				4,834	4,206	9,040	

The Registration System of Nova Scotia was inaugurated in 1864 and abandoned in 1877. The returns of Births and Deaths are incomplete except for the city of Halifax and for the years mentioned in this table.

Population of the City of Halifax at the beginning of April, 1871, 29,582 souls.

The Births of 1870 in the City of Halifax were divided as follows as regards the month of Birth : January, 119—February, 76—March, 94—April, 92—May, 80—June, 76—July, 109—August, 91—September, 59—October, 95—November, 69—December, 83—Month not given, 25.

Le Système d'Enregistrement de la Nouvelle-Ecosse, inauguré en 1864, a été abandonné en 1877. Les rapports des Naissances et Décès sont incomplets partout ailleurs que pour la Ville d'Halifax et pour les années mentionnées ici.

Population de la Ville d'Halifax au commencement du mois d'Avril 1871, 29,582 âmes.

Les naissances de 1870 dans la Ville d'Halifax étaient réparties comme suit, par rapport aux mois de naissance : Janvier, 119—Février, 76—Mars, 94—Avril, 92—Mai, 80—Juin, 76—Juillet, 109—Août, 91—Septembre, 59—Octobre, 95—Novembre, 69—Décembre, 83—Mois non-donné, 25.



---

---

SECOND PART.

---

SECONDE PARTIE.

---

TABLE XVII.

Statement of Deaths by Ages and Sexes in the City of Halifax,  
for the year 1870.

---

TABLEAU XVII.

Etat des Décès par Ages et Sexes de la Ville d'Halifax,  
pour l'année 1870.

---

---

TABLE XVII.—Deaths by Ages and Sexes in the City of Halifax, for the year 1870.

Under 3 months. — Moins 3 mois.			Over 3 and under 6 months. — De 3 à 6 mois.			Over 6 and under 12 months. — De 6 à 12 mois.			Total under 1 year. — Total moins 1 an.		
Males. — Hommes	Females — Femmes	Total.	Males. — Hommes	Females — Femmes	Total.	Males. — Hommes	Females — Femmes	Total.	Males. — Hommes	Females — Femmes	Total.
43	42	85	24	28	52	27	26	53	94	96	190
15 to 20 years. — 15 à 20 ans.			20 to 25 years. — 20 à 25 ans.			25 to 30 years. — 25 à 30 ans.					
Males. — Hommes.	Females. — Femmes.	Total.	Males. — Hommes.	Females. — Femmes.	Total.	Males. — Hommes.	Females. — Femmes.	Total.			
8	18	26	17	25	42	22	18	40			
60 to 70 years. — 60 à 70 ans.			70 to 80 years. — 70 à 80 ans.			80 years and over. — 80 ans et au-dessus.					
Males. — Hommes.	Females. — Femmes.	Total.	Males. — Hommes.	Females. — Femmes.	Total.	Males. — Hommes.	Females. — Femmes.	Total.			
22	40	62	32	28	60	19	22	41			

TABLEAU XVII.—Décès, par Ages et Sexes de la Ville d'Halifax, pour l'année 1870.

1 to 5 years. — 1 à 5 ans.			5 to 10 years. — 5 à 10 ans.			10 to 15 years. — 10 à 15 ans.		
Males. — Hommes.	Females. — Femmes.	Total.	Males. — Hommes.	Females. — Femmes.	Total.	Males. — Hommes.	Females. — Femmes.	Total.
46	45	91	9	9	18	4	8	12
30 to 40 years. — 30 à 40 ans.			40 to 50 years. — 40 à 50 ans.			50 to 60 years. — 50 à 60 ans.		
Males. — Hommes.	Females. — Femmes.	Total.	Males. — Hommes.	Females. — Femmes.	Total.	Males. — Hommes.	Females. — Femmes.	Total.
29	21	50	35	21	56	22	17	39
Age not given. — Age non-donné.			Totals. — Totaux.			Remarks. — Remarques.		
Males. — Hommes.	Females. — Femmes.	Total.	Males. — Hommes.	Females. — Femmes.	Total.			
13	4	17	372	372	744			





---

---

SECOND PART.

---

SECONDE PARTIE.

---

TABLE XVIII

Causes of Death, with Ages, in the City of Halifax, for the year 1870

---

TABLEAU XVIII.

Causes des Décès, avec Ages, dans la Ville d'Halifax, pour l'année 1870.

---

---

TABLE XVIII. — Causes of Death, with Ages, in the City of Halifax, for the year 1870.

DISEASES. — MALADIES.		Both Sexes. — Les deux Sexes.			
		0 to 3 months. 0 à 3 mois.	3 to 6 months. 3 à 6 mois.	6 to 12 months. 6 à 12 mois.	Total under 1 year. — Total moins 1 an.
<i>Zymotic Class.</i>					
Small-Pox.....	Variole .....		1		1
Measles.....	Rougeole.....	1	1		2
Scarlatina.....	Scarlatine.....	1			1
Diphtheria.....	Diphthérie.....				
Whooping Cough.....	Coqueluche .....			1	1
Croup.....	Croup .....	11	3	2	16
Diarrhœa.....	Diarrhée.....	5	6	7	18
Dysentery.....	Dysenterie.....	3	7	8	18
Cholera.....	Choléra.....				
Cholera infantum.....	Choléra des enfants.....	2	3	5	10
Influenza.....	Influenza.....			2	2
Worms.....	Vers.....				
Typhoid fever.....	Fièvre typhoïde.....				
Erysipelas.....	Erysipèle.....				
Fever.....	Fièvre.....				
<i>Diseases of uncertain seat.</i>					
Hæmorrhage.....	Hémorrhagie.....				
Dropsy.....	Hydropisie.....				
Abscess.....	Abcès.....				
Cancer.....	Cancer.....				
<i>Tubercular Class.</i>					
Tabes mesenterica.....	Marasme.....				
Phthisis.....	Phthisie.....	3	1		4
Hydrocephalus.....	Hydrocéphale.....		1	2	3
Chest disease.....	Maladies de poitrine.....				
<i>Brain and Nervous System.</i>					
Apoplexy.....	Apoplexie.....				
Paralysis.....	Paralysie.....				
Insanity.....	Aliénation mentale.....				
Convulsions.....	Convulsions.....	20	17	3	40
Brain disease.....	Maladies du cerveau.....	1		2	3
Brain fever.....	Fièvre cérébrale.....			2	2
<i>Organs of Circulation.</i>					
Pericarditis.....	Péricardite.....				
Heart disease.....	Maladies du cœur.....	1			1
Inflammation.....	Inflammation.....	2			2
<i>Respiratory Organs.</i>					
Bronchitis.....	Bronchite.....	3	2	1	6
Pneumonia.....	Pneumonie.....	1	1	2	4
Asthma.....	Asthme.....				
Lung disease.....	Maladies des poumons.....				
<i>Organs of Digestion.</i>					
Teething.....	Dentition.....	2	3	11	16
Peritonitis.....	Péritonite.....				
Enteritis.....	Entérite.....	3	2	1	6
Hernia.....	Hernie.....				
Hepatitis.....	Hépatite.....				
Jaundice.....	Jaunisse.....	1			1
Liver disease.....	Maladies du foie.....				

TABLEAU XVIII.—Causes des Décès, avec Ages, dans la Ville d'Halifax, pour l'année 1870.

Both Sexes. Les deux Sexes.											Age not given.	Totals.
1 to 5 years. 1 à 5 ans.	5 to 10 years. 5 à 10 ans.	10 to 15 years. 10 à 15 ans.	15 to 20 years. 15 à 20 ans.	20 to 25 years. 20 à 25 ans.	25 to 30 years. 25 à 30 ans.	30 to 40 years. 30 à 40 ans.	40 to 50 years. 40 à 50 ans.	50 to 60 years. 50 à 60 ans.	60 to 70 years. 60 à 70 ans.	70 and over. 70 ans et au-dessus.	Age non-donné.	Totaux.
	1											2
												2
2												3
						1				1		2
1												2
3	4											23
7					1							26
14	1											33
1												11
						1		1				4
4												4
2			3	5	3	5	4	1	1	1		25
		1	1							1		3
	2		1	1		1			1	1		7
							1					1
	1	2	2			1		3	3			12
			1		1	1	2	1	1	1		3
					1	1		2	2	1		10
1												1
6	2	3	12	19	19	15	17	11	6	1		115
8	1	1										13
1								1				2
	1				1		2	1		2		7
				1	1	1					1	3
6	2	1		1	1		1					51
1					1							5
1	1							1				5
		1										1
1		1	1	4	1	3	3	6	4	1	2	28
1							2	1		1		7
	2					1	3		5	3		20
2			2	1		1	3	1	4	1		19
		1			1			3	2			7
				2	3	4			4	1		16
												31
15							1					1
						1	1					13
2	1						1		1			1
									1			1
										1		2
						1	3		1			5

TABLE XVIII.—Causes of Death, with Ages, in the City of Halifax, for the year 1870.—(Continued.)

DISEASES. — MALADIES.		Both Sexes. Les deux Sexes.			
		0 to 3 months. — 0 à 3 mois.	3 to 6 months. — 3 à 6 mois.	6 to 12 months. — 6 à 12 mois.	Total under 1 year. — Total moins 1 an.
<i>Urinary Organs:</i>					
Kidney disease.....	Maladies des reins.....				
<i>Organs of Generation:</i>					
Child-Birth.....	Accouchements.....				
Organs of generation.	Maladies des organes génitaux.....				
<i>Organs of Locomotion:</i>					
Rheumatism .....	Rhumatisme.....				
Joint and Bone .....	Maladies des articulations et des os.....				
<i>Skin diseases:</i>					
	Maladies de la peau .....		1		1
<i>Atrophy:</i>					
	Atrophie.....	3	2	3	8
<i>Old age:</i>					
	Vieillesse.....				
<i>Premature debility:</i>					
	Débilité prématurée .....	6			6
<i>Violent Deaths:</i>					
Intemperance .....	Ivrognerie .....				
Accidents .....	Accidents .....				
Burns and Scalds.....	Brûlures.....				
Suffocation .....	Suffocation.....	1			1
Drowning.....	Noyades.....				
Suicides.....	Suicides.....				
Wounds.....	Blessures .....				
<i>Causes not given:</i>					
Not specified.....	Non-classées.....	15	1	1	17
Grand Totals.—Grands Totaux.....		85	52	53	190

The classification of diseases hereinbefore given is taken from the Halifax Office Reports without any modification.

TABLEAU XVIII.—Causes des Décès, avec âges, dans la Ville d'Halifax, pour l'année 1870.—(Suite.)

Both Sexes. Les deux Sexes.											Age not given.	Totals.
1 to 5 years.	5 to 10 years.	10 to 15 years.	15 to 20 years.	20 to 25 years.	25 to 30 years.	30 to 40 years.	40 to 50 years.	50 to 60 years.	60 to 70 years.	70 and over.	—	—
1 à 5 ans.	5 à 10 ans.	10 à 15 ans.	15 à 20 ans.	20 à 25 ans.	25 à 30 ans.	30 à 40 ans.	40 à 50 ans.	50 à 60 ans.	60 à 70 ans.	70 ans et au-dessus.	Age non-donné.	Totaux.
			1			2		2		1	1	7
				3	3	2	1					9
				1								1
						1			1			1
1												1
										8	55	63
												6
					2	1	1	1				5
			1						2		3	6
						1						1
						1						2
2		1	1	2		1					2	9
					2	1					2	5
											1	1
5	1			1		3	11	2	15	29	5	89
91	18	12	26	42	40	50	56	39	62	101	17	744

La classification des maladies est ici inscrite telle que donnée dans les rapports du Bureau d'Halifax, sans modification.



---

---

SECOND PART.

---

SECONDE PARTIE.

---

TABLE XIX.

Summary of an Investigation on Centenarianism.

---

TABLEAU XIX.

Résumé d'une Etude sur la Longévité.

---

---

TABLE XIX.—Summary of an Investigation on Centenarianism.

Serial number.	Names.	Sexes.		Place of Birth.	Occupation.	Age.		Centenarians.	
		M.	F.			Alleged.	Verified.	M.	F.
No. d'ordre.	Noms.			Lieu de Naissance.		Allégué.	Véifié.	H.	F.
1	Ainse-Bernard, François..	1		St. Thomas, Montmagny	Cultivateur.	102	92		
2	Baillargeon, Madeleine....		1	St. Laurent, Ile Orléans		100	98		
3	Baril-Ducheny, Françoise		1	Ste. Anne de la Pérade..		102	90		
4	Beaucaire, Louis.....	1		Montréal.....	Maçon .....	100	81		
5	Benoit, Louise.....		1	Cap Santé.....		104	97		
6	Bergeron, Rose.....		1	Kamouraska .....		105	89		
7	Bleau, Marguerite.....		1	Montréal.....		101	83		
8	Boucher, Marie-Josette....		1	Kamouraska.....		104	95		
9	Bourget, Théophile.....	1		Québec .....	Scieur de l'g	100	84		
10	Boyer, François.....	1		Lorette .....		100	85		
11	Casse, Agathe.....		1	Détroit .....		100	91		
12	Charland, Jean.....	1		St. Jean, Ile Orléans....	Cultivateur.	101	81		
13	Chrétien, Madeleine.....		1	St. François, Ile Orléans		100	83		
14	Crôteau, Antoine.....	1		St. Antoine de Tilly....	Cultivateur	100	87		
15	Dagneau, François.....	1		St. François du Sud....	Maçon.....	100	99		
16	Damm, Françoise.....		1	Chambly.....		101	89		
17	Deschamps, Jean-Baptiste	1		Repentigny .....	Cultivateur.	110	92		
18	Descombes, Pierre.....	1		Bordeaux, France.....	Instituteur..	112	81		
19	Desfonds, Catherine, née Inini, Sauvagesse.....		1	Lac Deux-Montagnes....		106	81		
20	Desjardins, Joseph.....	1		Lachenaye.....	Journalier..	100	90		
21	Desroches, Thérèse.....		1	St. François, Ile Jésus..		105	95		
22	Dugas, Jacques.....	1		Québec .....	Cultivateur	104	99		
23	Dumont, Anne-Charlotte..		1	Québec .....		100	100		1
24	Dupuis, Marie-Josette....		1	St. François du Lac .....		102	100		1
25	Ethier, Henri-Paul.....	1		St. Eustache .....	Rentier.....	101	90		
26	Fontaine, Marie-Anne.....		1	Québec.....		103	94		
27	Forcier, François.....	1		Sorel.....	Cultivateur	100	103	1	
28	Forgues, François.....	1		Beaumont.....	Journalier..	120	90		
29	Gaudin, Marie-Agnès.....		1	Pointe-aux-Trembles, Q.		100	92		
30	Giguère-Despins, François	1		St. François du Lac.....	Cultivateur	100	102	1	
31	Girard, Louise.....		1	Varenes.....		100	94		
32	Giroux, Joseph.....	1		St. Philippe.....	Mendiant....	100	95		
33	Gosselin, Ignace.....	1		St. Laurent, Ile Orléans	Rentier.....	108	93		
34	Gougé, Marie-Angélique...		1	Pointe-aux-Trembles, Q.		100	79		
35	Groux, Marie-Josette....		1	St. Laurent de Montréal		102	93		
36	Guay, Dorothée.....		1	Baie St. Paul.....		100	99		
37	Hallé, Louise.....		1	Québec.....		106	90		
38	Joubert, Pierre.....	1		Charlesbourg .....	Cordonnier.	105	113	1	
39	Lacombe, Charles.....	1		St. Thomas, Montmagny	Cultivateur	101	93		
40	Lafond, Théotiste.....		1	Baie du Febvre.....		105	89		
41	Lamy Defond, Pierre.....	1		Château-Richer .....	Cultivateur	104	89		
42	Lapron-Lacharité, Cath...		1	Nicolet .....		105	86		
43	Lebeuf, François.....	1		Chateauguay.....	Cultivateur.	101	95		
44	Leclerc, Jean.....	1		Repentigny .....	Cultivateur.	100	94		
45	Lecompte, Françoise....		1	Québec.....		110	94		
		22	23					3	2



TABLEAU XIX.—Résumé d'une Etude sur la Longévité.

Date of Birth. Date de la Naissance.			Date of Marriage. Date du Mariage.			Place of Burial. Lieu de Sépulture.	Date of Death. Date du Décès.			Serial number. No. d'ordre.
Year. Année	Month. Mois.	Day. Jour	Year. Année	Month. Mois.	Day. Jour		Year. Année	Month. Mois	Day. Jour	
1762	Avril.....	14	{ 1785 1844	Juin..... Janvier.....	{ 7 8 }	St. Joseph, Chambly	1854	Juin.....	4	1
1740	Décembre....	3	1762	Septembre...	20	St. Laurent, Ile O...	1839	Février.....	19	2
1753	Juillet.....	16	1779	Novembre....	15	Maskinongé.....	1844	Mars.....	28	3
1788	Octobre.....	27	1805	Février.....	25	Montréal.....	1870	Août.....	8	4
1709	Mars.....	7	1730	Février.....	6	Québec.....	1806	Juin.....	13	5
1764	Mars.....	11				Rimouski.....	1854	Janvier.....	18	6
1779	Juin.....	4	1800	Juillet.....	7	Montréal.....	1862	Août.....	15	7
1765	Octobre.....	9				Baie du Febvre....	1861	Avril.....	8	8
1721	Mai.....	2	1746	Juillet.....	4	Québec.....	1805	Décembre....	30	9
1682	Mars.....	2				Hôp.-Gén. Montréal	1768	Février.....	9	10
1716	Octobre.....	6	1737	Septembre...	4	Détroit.....	1808	Mai.....	12	11
1783	Octobre.....	8	1816	Février.....	13	St. Roch de Québec	1865	Janvier.....	17	12
1703	Novembre...	29	1744	Novembre...	16	Québec.....	1787	Juin.....	22	13
1753	Janvier.....	17				St. Jean D'chailions	1840	Juin.....	10	14
1776	Octobre.....	26	{ 1804 1818	Juillet..... Février.....	{ 30 2 }	St. Pierre du Sud...	1876	Février.....	23	15
1783	Février.....	18	1798	Novembre...	26	St. Jean d'Iberville.	1872	Avril.....	26	16
1729	Septembre...	11				Québec.....	1822	Mars.....	20	17
1777	Janvier.....	19	1813	Novembre...	15	St. Roch de Québec	1858	Novembre...	14	18
1796	Janvier.....					Mattaouan.....	1877	Septembre...	19	19
1702	Février.....	29		Non-marié...		Hôp.-Gén., Montréal	1862	Novembre...	5	20
1772	Avril.....	14				St. Marc.....	1797	Mai.....	27	21
1750	Janvier.....	9				Maskinongé.....	1849	Mai.....	10	22
1742	Juillet.....	18		Non-mariée...		Trois-Rivières....	1842	Août.....	14	23
1741	Janvier.....	18				Sorel.....	1841	Avril.....	29	24
1780	Juillet.....	16				St. Jérôme.....	1871	Avril.....	18	25
1764	Juin.....	4				Hôp.-Gén., Québec	1853	Novembre...	19	26
1759	Décembre....	23				St. Aimé.....	1863	Février.....	28	27
1739	Février.....	24				Ste. Rose.....	1829	Mai.....	16	28
1774	Août.....	7		Non-mariée...		P.-aux-Trembles, Q.	1867	Novembre...	12	29
1752	Janvier.....	31	{ 1773	Novembre...	22 }	St. Aimé.....	1854	Mars.....	16	30
1777	Novembre...	22	1795	Septembre...	14	Longueuil.....	1872	Mars.....	3	31
1778	Mars.....	22				Montréal.....	1873	Décembre....	2	32
1727	Mai.....	1	1750	Novembre...	16	Chambly.....	1820	Octobre...	12	33
1768	Juin.....	9	1788	Septembre...	29	Québec.....	1848	Mai.....	3	34
1777	Novembre...	30				Buckingham.....	1871	Mai.....	30	35
1750	Octobre.....	10	1767	Novembre...	18	St. Urbain.....	1850	Septembre...	16	36
1752	Mai.....	6	1775	Février.....	6	St. Roch de Québec	1842	Septembre...	13	37
1701	Juillet.....	15	1727	Novembre...	17	Québec.....	1814	Novembre...	16	38
1748	Juillet.....	25	{ 1772 1779	Novembre... Janvier.....	{ 16 18 }	St. Thomas.....	1842	Avril.....	18	39
1783	Juillet.....	18	1816	Septembre...	30	St. Pierre de Durh'm	1873	Mars.....	27	40
1667	Octobre.....	13	1697	Novembre...	30	Sorel.....	1757	Août.....	26	41
1788	Juin.....	18				St. Hugues.....	1875	Janvier.....	29	42
1777	Février.....	25	{ 1800 1821	Janvier..... Février.....	{ 7 27 }	Ste. Cécile.....	1872	Avril.....	14	43
1681	Mars.....	16	1705	Novembre...	23	Lachenaie.....	1775	Avril.....	16	44
1699	Août.....	18	1719	Août.....	26	St. Pierre, Ile d'Orl.	1793	Septembre...	10	45

TABLE XIX.—Summary of an Investigation on Centenarianism.—(Continued.)

Serial number. — No. d'ordre.	Names. — Noms.	Sexes.		Place of Birth. — Lieu de Naissance.	Occupation.	Age.		Centenarians. — Centenaires.	
		H.	F.			Alle- ged. — Allé- gué.	Ver- ified. — Véri- fié.	H.	F.
46	Lefebvre-Boulangier, Mart.	1	....	St. Michel, Bellechasse.....	.....	106	81	....	....
47	Lemieux, Angélique.....	....	1	St. Joseph, Lévis.....	.....	102	95	....	....
48	Lizotte, Rosalie.....	....	1	St. Roch des Aulnets.....	.....	109	109	....	1
49	Massicot, François.....	1	....	Ste. Geneviève, Batiscan	Journalier..	102	99	....	....
50	Métivier, Angélique.....	....	1	Beauport.....	.....	103	95	....	....
51	Michelin, Marguerite.....	....	1	Trois-Rivières.....	.....	100	85	....	....
52	Monarque, Marie-Josette.....	....	1	Pte.-aux-Tremb., M'treal	.....	102	98	....	....
53	Mongenais, Rosalie.....	....	1	Lachine.....	.....	105	97	....	....
54	Massard, Marie.....	....	1	Québec.....	.....	100	86	....	....
55	Parant, Thérèse.....	....	1	Beauport.....	.....	100	93	....	....
56	Péillard, Charlot.-Véron.	....	1	Montréal.....	.....	101	99	....	....
57	Perrin, Hélène.....	....	1	Ste. Anne de la Pérade..	.....	102	92	....	....
58	Petit, Jean-Baptiste.....	1	....	Varenes.....	Cultivateur.	100	90	....	....
59	Philippon, Marie-Anne.....	....	1	Québec.....	.....	101	88	....	....
60	Picard, Augustin.....	1	....	St. Pierre du Sud.....	Charpentier.	110	98	....	....
61	Picard, Françoise.....	....	1	St. Pierre du Sud.....	.....	108	91	....	....
62	Pimparé, Jean.....	....	1	Montréal.....	Cultivateur.	105	92	....	....
63	Pitre, François.....	....	1	Montréal.....	.....	100	89	....	....
64	Plante, Pierre-Noël.....	1	....	St. Jean, Ile Orléans.....	Rentier.....	110	101	1	....
65	Pontriland, Jean-Pierre..	....	1	Sorel.....	Bourgeois..	108	95	....	....
66	Pouliot, Iguace.....	....	1	St. Laurent, Ile Orléans	Calfat.....	100	87	....	....
67	Poupard, Jean-Baptiste...	1	....	Laprairie.....	Cultivateur.	105	103	1	....
68	Proulx, Elizabeth-Thérèse	....	1	St. Thomas, Montmagny	.....	101	96	....	....
69	Quertier, Adélaïde.....	....	1	St. Denis, Chambly.....	.....	102	84	....	....
70	Royer, Angélique.....	....	1	St. Charles, Bellechasse.	.....	113	91	....	....
71	Savard, Angélique.....	....	1	Ile aux Coudres.....	.....	100	99	....	....
72	Savard, Marie-Madeleine(1)	....	1	.....	.....	103	93	....	....
73	St. Laurent, Jean-Pierre..	1	....	Rimouski.....	Cultivateur.	100	99	....	....
74	Sylvain-Larose, Joseph....	1	....	Varenes.....	Cultivateur.	105	90	....	....
75	Tapin, Marie-Josette.....	....	1	St. Augustin.....	.....	100	89	....	....
76	Thérèse - Marie, née Ska- naouati, Sauvagesse.....	....	1	St. Régis.....	.....	102	100	....	1
77	Thibaud, Guillaume.....	....	1	Chateau-Richer.....	Cultivateur.	100	93	....	....
78	Touzeau-Simard, Etienne.	....	1	Ste. Anne de Beauport..	Cultivateur.	103	89	....	....
79	Turgon, Antoine.....	....	1	Ile Dupas.....	Journalier..	102	86	....	....
80	Vallée, Marie-Geneviève..	....	1	Beauport.....	.....	100	92	....	....
81	Vallière, Thérèse.....	....	1	Montréal.....	.....	100	89	....	....
82	Voyer, Marie-Anne.....	....	1	Québec.....	.....	106	98	....	....
		37	45	.....	.....	.....	.....	5	4

(1) See Introduction.—Voir Introduction.

NOTE.—Any one intending to consult the Registers, must remember that the date of Baptism or Burial differs, as a rule, from the date of Birth and Death.

TABLEAU XIX.—Résumé d'une Etude sur la Longévité.—(Suite.)

Date of Birth. Date de la Naissance.			Date of Marriage. Date du Mariage.			Place of Burial. Lieu de Sépulture.	Date of Death. Date du Décès.			Serial number. No. d'ordre.
Year. Année.	Month. Mois.	Day. Jour.	Year. Année.	Month. Mois.	Day. Jour.		Year. Année.	Month. Mois.	Day. Jour.	
1700	Mars.....	21	{ 1722	Avril.....	20	Ste. Genev've. de Bat.	1781	Mars.....	2	46
1782	Mars.....	25	{ 1737	Mars.....	4	Québec.....	1877	Juin.....	28	47
1738	Février.....	20	{ 1759	Février.....	5	Rivière-du-Loup.....	1847	Mars.....	5	48
1772	Février.....	21	.....	.....	.....	St. Stanislas.....	1871	Mai.....	11	49
1700	Septembre	3	1719	Février.....	18	Québec.....	1795	Décembre	20	50
1779	Octobre ...	15	1801	Juillet.....	20	Trois-Rivières .....	1864	Octobre ...	30	51
1764	Juillet.....	30	.....	.....	.....	L'Assomption .....	1862	Décembre.	24	52
1766	Juin.....	19	1783	Novembre	20	St. Eustache.....	1863	Septembre	22	53
1667	Février.....	20	{ 1688	Juin.....	28	Hôp. Génér. Montréal	1753	Octobre ...	20	54
			{ 1713	Août.....	27					
1673	Octobre ...	29	1689	Janvier... 11	.....	Québec.....	1767	Avril.....	7	55
1739	Mars.....	3	.....	.....	.....	Montréal.....	1833	Mars.....	4	56
1768	Décembre.	25	.....	.....	.....	St. Alban.....	1861	Juin.....	15	57
1696	Décembre.	14	.....	.....	.....	Belœil.....	1787	Août.....	9	58
1747	Mars.....	13	1772	Novembre	23	Québec.....	1835	Juin.....	1	59
1779	Mars.....	24	{ .....	.....	.....	Rochester, N.Y.....	1877	Mars.....	18	60
1781	Janvier...	26	.....	.....	.....	St. Roch de Québec...	1872	Avril.....	26	61
1783	Octobre ...	20	1810	Novembre	19	St. Roch, Achigan...	1875	Novembre	8	62
1783	Septembre	16	.....	.....	.....	L'Assomption-Détroit	1873	Avril.....	9	63
1768	Février.....	13	.....	non-marié	.....	Ile aux Grues.....	1869	Août.....	7	64
1779	Novembre.	22	1802	Octobre ...	4	Sorel.....	1873	Décembre.	24	65
1738	Août.....	27	1764	Novembre	5	Québec.....	1825	Décembre	26	66
1689	Septembre	22	{ 1713	Octobre ...	8	Détroit.....	1793	Mars.....	28	67
			{ 1716	Février.....	23					
1764	Avril.....	4	1793	Janvier... 8	.....	St. François du Sud.	1860	Avril.....	21	68
1790	Janvier....	15	1819	Août.....	2	Ottawa.....	1874	Août.....	21	69
1773	Novembre	17	1795	Février....	16	Québec.....	1865	Août.....	4	70
1744	Avril.....	13	.....	.....	.....	Ile aux Coudres .....	1843	Mai.....	19	71
1736	(1).....	.....	{ 1757	Avril.....	18	Montréal.....	1829	Août.....	18	72
			{ 1758	Septembre	11					
			{ 1787	Février....	6					
1776	Août.....	12	1796	Février....	8	Rimouski.....	1875	Août.....	1	73
1784	Juillet.....	2	1805	Septembre	23	St. Thomas de P'ville	1875	Février....	17	74
1741	Février....	6	{ 1774	Janvier... 27	.....	Québec.....	1830	Juillet. ...	10	75
			{ 1791	Août.....	29					
1774	Novembre	17	.....	.....	.....	Sault St. Louis.....	1874	Novembre	22	76
1693	Janvier....	5	1718	Juillet....	11	St. Thomas.....	1786	Décembre.	2	77
1731	Août.....	16	1773	Octobre ...	11	Québec.....	1820	Décembre.	26	78
1783	Février....	2	{ 1838	Août.....	29	Ile Dupas .....	1839	Novembre	27	79
			{ 1818	Août.....	11					
1778	Novembre	15	.....	.....	.....	St. Polycarpe.....	1871	Mai.....	8	80
1785	Avril.....	2	.....	non-m'riée	.....	Montréal.....	1874	Décembre.	30	81
1737	Août.....	26	{ 1757	Janvier... 24	.....	Québec.....	1835	Septembre	1	82
			{ 1767	Décembre.	20					
			1787	Novembre	26					

(1) See Introduction.—Voir Introduction.

NOTE.—On doit, si l'on veut consulter les Registres, ne pas oublier que la date du Baptême ou de la Sépulture diffère d'ordinaire de celle de la Naissance ou du Décès.

# LIST OF CENSUS DISTRICTS.

The two following descriptive lists of the Statistical Districts and Sub-districts, are abridged from the two proclamations of His Excellency the Governor General, dated the 31st December, 1870, and the 9th March, 1871, respectively.

These lists refer to a large general Census Map of the Country, and to divisional section maps, on a still larger scale, deposited in the Department of Agriculture, the whole being the result of the Geographical labours executed in connection with the First Census of the Dominion of Canada, and the other works of retrospective statistics, the report of which constitutes the subject matter of Volumes IV and V of this publication.

## PROVINCE OF ONTARIO.

1. Essex.—Electoral District of
2. Kent, Ontario.—Electoral District of
3. Bothwell.—Electoral District of
4. Lambton.—Electoral District of
5. West Elgin.—Electoral District of
6. East Elgin.—Electoral District of
7. West Middlesex.—Electoral District of
8. North Middlesex.—Electoral District of
9. East Middlesex.—Electoral District of
10. London.—Electoral District of the City of
11. South Norfolk.—Electoral District of
12. North Norfolk.—Electoral District of
13. South Oxford.—Electoral District of
14. North Oxford.—Electoral District of
15. South Brant.—Electoral District of
16. North Brant.—Electoral District of
17. Haldimand.—Electoral District of
18. Monck.—Electoral District of
19. Welland.—Electoral District of
20. Niagara.—being the Electoral District of the Town of Niagara, with the Township of Niagara thereto attached.
21. Lincoln.—Electoral District of
22. South Wentworth.—Electoral District of
23. North Wentworth.—Electoral District of
24. Hamilton.—Electoral District of the City of
25. South Huron.—Electoral District of
26. North Huron.—Electoral District of
27. South Bruce.—Electoral District of
28. North Bruce.—Electoral District of
29. South Perth.—Electoral District of
30. North Perth.—Electoral District of
31. South Waterloo.—Electoral District of
32. North Waterloo.—Electoral District of
33. South Wellington.—Electoral District of
34. Centre Wellington.—Electoral District of
35. North Wellington.—Electoral District of
36. South Grey.—Electoral District of
37. North Grey.—Electoral District of
38. Halton.—Electoral District of
39. Peel.—Electoral District of
40. Cardwell.—Electoral District of
41. South Simcoe.—Electoral District of
42. North Simcoe.—being so much of the North Riding of Simcoe as comprises the Township of Nottawasaga, the Town of Collingwood, the Townships of Sarnedale and Vespra, the Town of Barrie, the Townships of Elos, Tiny, Fay, Medonte, Ora, Orillia and Matchedash, and the Village of Orillia.
43. North York.—Electoral District of
44. West York.—Electoral District of
45. East York.—Electoral District of
46. West Toronto.—Electoral District of
47. East Toronto.—Electoral District of
48. South Ontario.—Electoral District of
49. North Ontario.—Electoral District of
50. West Durham.—Electoral District of
51. East Durham.—Electoral District of
52. South Victoria.—Electoral District of
53. North Victoria.—being so much of the Electoral District of the North Riding of Victoria as comprises the Townships of Eldon, Fenelon, Carden, Dalton, Bexley, Somerville, Laxton, Digby, Longford, Lutterworth, Anson and Hindon.
54. West Northumberland.—being the Electoral District of the West Riding of Northumberland, excepting therefrom the Township of South Monaghan.
55. East Northumberland.—Electoral District of
56. West Peterborough.—Electoral District of
57. East Peterborough.—being so much of the Electoral District of the East Riding of Peterborough as comprises the Township of Otonabee, the Village of Ashburnham, and the Townships of Douro, Asphodel, Dummer, Belmont and Methuen.
58. North Peterborough.—being so much of the Electoral District of the North Riding of Peterborough as comprises the Townships of Harvey, Galway, Cavendish, Burleigh, Anstruther, Chandos, Monmouth, Cardiff, Glamorgan, Minden, Stanhope, Sherborne, Snowden, Dysart, Dudley, Harcourt, Guilford, Harburn and Bruton.
59. Prince Edward.—Electoral District of
60. West Hastings.—Electoral District of
61. East Hastings.—Electoral District of
62. North Hastings.—being so much of the Electoral District of the North Riding of Hastings as comprises the Township of Rawdon, the Village of Stirling, and the Townships of Huntingdon, Marmora, Lake, Madoc, Elzevir, Grimsthorpe, Tudor, Wollaston, Limerick, Cashel, Mayo, Carlow, Faraday, Dunganon, Herschel, Monteagle, McClure, Wicklow and Bangor.
63. Lennox.—Electoral District of
64. Addington.—Electoral District of
65. Frontenac.—Electoral District of
66. Kingston.—Electoral District of
67. South Leeds.—Electoral District of
68. Brockville.—being the Electoral District of the Town of Brockville with the Township of Elizabethtown thereto attached.
69. South Grenville.—Electoral District of
70. North Leeds and Grenville.—being the Electoral District of the North Riding of Leeds and North Riding of Grenville.
71. Dundas.—Electoral District of
72. Stormont.—Electoral District of
73. Cornwall.—being the Electoral District of the Town of Cornwall, with the Township of Cornwall thereto attached.
74. Glengarry.—Electoral District of
75. Prescott.—Electoral District of
76. Russell.—Electoral District of
77. Ottawa City.—Electoral District of
78. Carleton.—Electoral District of
79. South Lanark.—Electoral District of
80. North Lanark.—Electoral District of
81. South Renfrew.—Electoral District of
82. North Renfrew.—being so much of the Electoral District of the North Riding of Renfrew as comprises the Townships of Ross, Bromley, Westmeath and Pembroke, the Town of Pembroke and the Townships of Stafford, Wilberforce, Algona, Alice, Fraser, Petawawa, Rolph, Buchanan, Wylie, McKay and Head.
83. South Nipissing.—being the Territory bounded to the southward by the Census Districts of North Peterborough, North Hastings and South Renfrew; to the eastward by the Census District of North Renfrew; to the northward by the Census District of North Nipissing, hereinafter described, and to the westward by the line surveyed for the continuation of the Bobcaygeon Road, and by the Census District of North Peterborough.
84. North Nipissing.—being so much of the Province of Ontario as is bounded to the eastward by the Census District of North Renfrew, and to the southward and westward by the line running westward from the western boundary of the Township of Head, and dividing the Timber Berths on or appertaining to the River Petawawa,

# LISTE DES DISTRICTS DE RECENSEMENT.

Les deux listes descriptives, qui suivent, des Districts et Sous-Districts d'énumération, sont l'abrégé des deux proclamations de Son Excellence le Gouverneur-Général, portant pour dates respectives le 31 décembre 1870 et le 9 mars 1871.

Ces listes se lient à une grande Carte du Pays et à des Cartes, par sections, exécutées sur une plus large échelle, déposées au Département de l'Agriculture, le tout étant le résultat des travaux Géographiques, entrepris à l'occasion du premier recensement du Canada Fédéral et des travaux de statistiques rétrospectives dont le rapport fait le sujet des Volumes IV et V de cette publication.

## PROVINCE D'ONTARIO.

1. Essex.—District électoral d'
2. Kent.—District électoral de
3. Bothwell.—District électoral de
4. Lambton.—District électoral de
5. Elgin Ouest.—District électoral d'
6. Elgin Est.—District électoral d'
7. Middlesex Ouest.—District électoral de
8. Middlesex Nord.—District électoral de
9. Middlesex Est.—District électoral de
10. London.—District électoral de la Cité de
11. Norfolk Sud.—District électoral de
12. Norfolk Nord.—District électoral de
13. Oxford Sud.—District électoral de
14. Oxford Nord.—District électoral de
15. Brant Sud.—District électoral de
16. Brant Nord.—District électoral de
17. Haldimand.—District électoral de
18. Monck.—District électoral de
19. Welland.—District électoral de
20. Niagara.—District électoral de la ville de Niagara, avec le *township* de Niagara y annexé.
21. Lincoln.—District électoral de
22. Wentworth Sud.—District électoral de
23. Wentworth Nord.—District électoral de
24. Hamilton.—District électoral de la Cité de
25. Huron Sud.—District électoral de
26. Huron Nord.—District électoral de
27. Bruce Sud.—District électoral de
28. Bruce Nord.—District électoral de
29. Perth Sud.—District électoral de
30. Perth Nord.—District électoral de
31. Waterloo Sud.—District électoral de
32. Waterloo Nord.—District électoral de
33. Wellington Sud.—District électoral de
34. Wellington Centre.—District électoral de
35. Wellington Nord.—District électoral de
36. Grey Sud.—District électoral de
37. Grey Nord.—District électoral de
38. Halton.—District électoral de
39. Peel.—District électoral de
40. Cardwell.—District électoral de
41. Simcoe Sud.—District électoral de
42. Simcoe Nord.—Comprenant cette partie de la division Nord de Simcoe constituée par le *township* de Nottawasaga, la ville de Collingwood, les *townships* de Sunnidale et Vespra, la ville de Barrie, les *townships* de Flos, Tiny, Tay, Medonte, Oro, Orillia et Matchedash et le village d'Orillia.
43. York Nord.—District électoral de
44. York Ouest.—District électoral de
45. York Est.—District électoral de
46. Toronto Ouest.—District électoral de
47. Toronto Est.—District électoral de
48. Ontario Sud.—District électoral de
49. Ontario Nord.—District électoral de
50. Durham Ouest.—District électoral de
51. Durham Est.—District électoral de
52. Victoria Sud.—District électoral de
53. Victoria Nord.—Comprenant cette partie du district électoral de la division Nord de Victoria constituée par les *townships* d'Eidon, Fénolon, Carden, Dalton, Bexley, Somerville, Laxton, Digby, Longford, Lutterworth, Anson et Hindon
54. Northumberland Ouest.—Comprenant le district électoral de la division Ouest de Northumberland, excepté le *township* de Monaghan Sud.
55. Northumberland Est.—District électoral de
56. Peterborough Ouest.—District électoral de
57. Peterborough Est.—Comprenant cette partie du district électoral de la division Est de Peterborough constituée par le *township* d'Otonabee, le village d'Ashburnham, et les *townships* de Douro, Asphodel, Dummer, Belmont et Methuen.
58. Peterborough Nord.—Comprenant cette partie du district électoral de la division Est de Peterborough constituée par les *townships* d'Harvey, Galway, Cavendish, Barleigh, Anstruther, Chandos, Monmouth, Cardiff, Glamorgan, Minden, Stanhope, Sberborne, Snowden, Dysart, Dudley, Harcourt, Gullford, Harburn et Bruton.
59. Prince-Edward.—District électoral de
60. Hastings Ouest.—District électoral de
61. Hastings Est.—District électoral de
62. Hastings Nord.—Comprenant cette partie du district électoral de la division Nord de Hastings constituée par le *township* de Rawdon, le village de Stirling, et les *townships* de Huntington, Marmora, Lake, Madoc, Elzévir, Grimsthorpe, Tudor, Wollaston, Limerick, Cashel, Mayo, Carlow, Faraday, Dunganon, Herschel, Montezagle, M'Clure, Wicklow et Bangor.
63. Lennox.—District électoral de
64. Addington.—District électoral de
65. Frontenac.—District électoral de
66. Kingston.—District électoral de la Cité de
67. Leeds Sud.—District électoral de
68. Brockville.—Comprenant le district électoral de la ville de Brockville, avec le *township* d'Elizabethown y annexé
69. Grenville Sud.—District électoral de
70. Leeds Nord et Grenville.—Comprenant le district électoral de la division Nord de Leeds, et de la division Nord de Grenville.
71. Dundas.—District électoral de
72. Stormont.—District électoral de
73. Cornwall.—Comprenant le district électoral de la ville de Cornwall avec le *township* de Cornwall y annexé.
74. Glengarry.—District électoral de
75. Prescott.—District électoral de
76. Russell.—District électoral de
77. Cité d'Ottawa.—District électoral de la
78. Carleton.—District électoral de
79. Lanark Sud.—District électoral de.
80. Lanark Nord.—District électoral de
81. Renfrew Sud.—District électoral de
82. Renfrew Nord.—Comprenant cette partie du district électoral de la division Nord de Renfrew constituée par les *townships* de Ross, Bromley, Westmeath et Pembroke, la ville de Pembroke, et les *townships* de Staafford, Wilberforce, Algona, Alice, Fraser, Pétaouaoua, Rolph, Buchanan, Wylie, McKay et Head.
83. Nipissing Sud.—Comprenant le territoire borné au Sud par les districts de recensement de Peterborough Nord, Hastings Nord, et Renfrew Sud,—à l'Est par le district de recensement de Renfrew Nord,—au Nord par le district de recensement de Nipissing Nord, et après désigné,—et à l'Ouest par la ligne du tracé de la continuation du chemin Bobcaeygon, et par le district de recensement de Peterborough Nord.
84. Nipissing Nord.—Comprenant cette partie de la province d'Ontario, qui est bornée à l'Est par le district de recensement de Renfrew Nord,—et au Sud, et à l'Ouest par la ligne gagnant l'Ouest à partir de la limite Ouest du *township* de Head, et séparant les coupes de bois situées sur ou dépendant de la rivière Pétaouaoua, ou de l'un quelconque de

or any tributary thereof, from those on or appertaining to the River Ottawa or any tributary thereof above the River Petawawa; thence to and along the line of watershed between the streams falling into the Rivers Petawawa and Maganatawan, respectively, on the one hand, and those falling into the River Mattawa, Lake Nipissing and French River, respectively, on the other, to the first intersection therewith of a line running north-westwardly to cross French River five miles below the Indian Reserve, number nine, set apart by treaty for Chief Dokis and his band; thence along such line to the line of watershed between the streams falling into Lake Nipissing or French River, above such point of crossing, on the one hand, and those falling into French River below such point of crossing, or into Georgian Bay, on the other, and thence, along such last mentioned line of watershed to and along the eastern boundary of the Census District of East Algoma, hereinafter described.

85. Muskoka.—being the Territory bounded to the southward and eastward by the Census Districts of North Simcoe, North Ontario, North Victoria, North Peterborough and South Nipissing, to the northward by the southerly boundary of the Territorial District of Parry Sound, as established by the Act of the Province of Ontario passed in the thirty-third year of Her Majesty's Reign and intitled, "An Act to provide for the organization of the Territorial District of Parry Sound," and to the westward by the Census Districts of North Bruce and North Grey, including all waters and islands of Georgian Bay opposite thereto, and not appertaining to the Census Districts of North Bruce, North Grey and North Simcoe, respectively.

86. Parry Sound.—being the Territory bounded to the southward by the Census District of Muskoka; to the eastward, northward and north-eastward, by the Census Districts of South Nipissing and North Nipissing; and to the westward by the Census District of East Algoma and Manitoulin, hereinafter described, and by the Census District of North Bruce, including all waters and islands of Georgian Bay opposite thereto, and not appertaining to the Census Districts of East Algoma, Manitoulin, North Bruce and Muskoka, respectively.

87. Manitoulin.—being so much of the Electoral District of Algoma as comprises the Great Manitoulin Island, and all waters and other islands forming part of the said Electoral District, and being nearer to the said Island than to the mainland of the said Electoral District.

88. East Algoma.—being so much of the Electoral District of Algoma as is bounded to the southward by the Census District of Manitoulin, and to the westward by a line drawn due north and south from a point on the north shore of Lake Huron, two miles east of the mouth of Thessalon River.

89. Centre Algoma.—being so much of the Electoral District of Algoma as is bounded to the eastward by the Census District of East Algoma, and to the westward by a line drawn through the middle of Goulais Bay, up Goulais River, and thence prolonged to the north-eastward.

90. West Algoma.—being so much of the Electoral District of Algoma as is not comprised within the Census Districts of Manitoulin, East Algoma and Centre Algoma.

#### PROVINCE OF QUEBEC.

91. South Pontiac.—being so much of the Electoral District of the County of Pontiac as comprises the Townships of Onslow, Aldfield, Bristol, Clarendon, Thorne, Leslie and Litchfield, the Village of Portage-du-Fort, the Townships of Calumet and Mansfield; that part of the Township of Pontefract, lying south of the line between the ninth and tenth ranges thereof, and the Townships of Waltham, Allumette, Chichester and Sheen.

92. North Pontiac.—being so much of the Province of Quebec as is bounded to the southward by the Census District of South Pontiac; and to the eastward by the western boundaries of the most westerly timber berths on or appertaining to tributaries of the River Gatineau, commencing on the line between the ninth and tenth ranges of the Township of Pontefract, at or about five miles east from the River Coulonge; thence passing northward along the westerly boundaries of the timber berths on or appertaining to the River Picanok;

Eagle River, Hibou Creek, Ignace Creek, River Tomasine, Island Lake and Lac des Rapides, to Lac la Barrière below the Mission Station, and thence by a line drawn due north to the boundary of the Province.

93. West Ottawa.—being so much of the Province of Quebec as is bounded to the southward and westward by the Census Districts of South Pontiac and North Pontiac; and to the eastward and northward, by the eastern and part of the northern boundaries of the Township of Templeton, and the eastern boundary of the Townships of Wakefield and Denholm; thence by a line through White Fish Lake and its outlet to and along the River au Lièvre to the southern boundary of the Township of Wabasee; thence by such last mentioned boundary to the height of land forming the eastern watershed of the River Gatineau and its tributaries; thence by the line of watershed between the streams falling into the River Gatineau on the one hand, and the streams falling into the Rivers au Lièvre and St. Maurice, respectively, on the other, to the main source of the River Gatineau eastward of the Census District of North Pontiac, and thence by a line drawn due north to the boundary of the Province.

94. Centre Ottawa.—being so much of the Province of Quebec as is bounded to the westward and north-westward by the Census District of West Ottawa; and to the eastward and northward by the eastern boundary of the Township of Buckingham, and the eastern and part of the northern boundaries of the Township of Derry; thence by the westerly boundaries of the timber berths on or appertaining to the Rivers Blanche and Petite Nation, and their tributaries, and thence by the line of watershed between the streams falling into the River au Lièvre, on the one hand, and the streams falling into the Rivers Rouge and St. Maurice, respectively, on the other.

95. East Ottawa.—being so much of the Province of Quebec as is bounded to the westward and north-westward by the Census District of Centre Ottawa; and to the eastward and north-eastward by the western boundary of the Census District of Argenteuil, hereinafter described, and thence by the line of watershed between the River Rouge and its northerly tributaries on the one hand, and the streams falling from such watershed towards the south and east on the other.

96. Argenteuil.—Electoral District of

97. Two Mountains.—Electoral District of

98. Laval.—Electoral District of

99. Terrebonne.—Electoral District of

100. L'Assomption.—Electoral District of

101. Montcalm.—being so much of the Electoral District of the County of Montcalm as is bounded to the north-westward by the Census District of East Ottawa.

102. Joliette.—being so much of the Electoral District of the County of Joliette, as is bounded to the north-westward by the line of watershed between the stream falling through the River Mattawa into the River St. Maurice, on the one hand, and those falling into the River St. Lawrence above the River St. Maurice on the other.

103. Berthier.—being so much of the Electoral District of the County of Berthier as is bounded to the north-westward by the line of watershed between the streams falling through the River Mattawa into the River St. Maurice, on the one hand, and those falling into the River St. Lawrence above the River St. Maurice on the other.

104. Centre Montreal.—Electoral District of

105. East Montreal.—Electoral District of

106. West Montreal.—Electoral District of

107. Hochelaga.—Electoral District of

108. Jacques Cartier.—Electoral District of

109. Vaudreuil.—Electoral District of

110. Soulanges.—Electoral District of

111. Beauharnois.—Electoral District of

112. Chateauguay.—Electoral District of

113. East Huntingdon.—being so much of the Electoral District of the County of Huntingdon as comprises the Townships of Hemmingford, Havlock, Franklin, Hinchinbrooke (exclusive of the Village of Huntingdon) and Elgin.

114. West Huntingdon.—being so much of the Electoral District of the County of Huntingdon as is bounded to the eastward by the Census District of East Huntingdon

115. Laprairie.—Electoral District of

116. Naperville.—Electoral District of

ses affluents, de celles qui sont situées sur, ou dépendent de la rivière des Outaouais, ou de l'un quelconque de ses affluents en amont de la rivière Pétaouana, de là jusqu'à la ligne et en suivant la ligne de la hauteur des terres divisant les vallées des rivières Pétaouana et Maganataouan respectivement, d'une part, des vallées de la rivière Mattaoua, du Lac Nipissing et de la rivière des Français respectivement, d'autre part, jusqu'à la première intersection avec une ligne gagnant le Nord-Ouest pour traverser la rivière des Français cinq milles en aval de la réserve des Sauvages, numéro neuf, concédée par traité au chef Dokis et à sa tribu, de là suivant cette ligne jusqu'à la ligne de la hauteur des terres divisant la vallée du Lac Nipissing ou de la rivière des Français en amont de ce point de traverse, d'une part, de la vallée de la rivière des Français en aval de ce point de traverse ou de la Baie Georgienne, d'autre part, et de là en suivant la ligne de la hauteur des terres mentionnées en dernier lieu, jusqu'à et en suivant la limite Est du district de recensement d'Algoma Est, ci-après désigné.

85. Muskoka.—Comprenant le territoire borné au Sud et à l'Est par les districts de recensement de Simcoe Nord, et Nipissing Sud, au Nord par la limite Sud du district territorial de Parry Sound tel qu'établi par acte de la province d'Ontario passé en la trente-troisième année du règne de Sa Majesté, et intitulé "Acte pour pourvoir à l'organisation du district territorial de Parry Sound,"—et à l'Ouest par les districts de recensement de Bruce Nord, et de Grey Nord,—y incluses toutes les eaux et îles de la Baie Georgienne situées vis-à-vis, et ne dépendant pas des districts de recensement de Bruce Nord, Grey Nord et Simcoe Nord, respectivement.

86. Parry Sound.—Comprenant le territoire borné au Sud par le district de recensement de Muskoka, à l'Est, au Nord et au Nord-Est par les districts de recensement de Nipissing Sud, et de Nipissing Nord,—et à l'Ouest par les districts de recensement d'Algoma Est, et de Manitouline, ci-après désignés, et par le district de recensement de Bruce Nord,—y incluses toutes les eaux et îles de la Baie Georgienne situées vis-à-vis, et ne dépendant pas des districts de recensement d'Algoma Est, Manitouline, Bruce Nord, et Muskoka, respectivement.

87. Manitouline.—Comprenant cette partie du district électoral d'Algoma constituée par la Grande Ile Manitouline, et toutes les eaux et autres îles faisant partie de ce même district électoral et se trouvant plus près de la dite île que de la terre ferme du district électoral en question.

88. Algoma Est.—Comprenant cette partie du district électoral d'Algoma qui est bornée au Sud par le district de recensement de Manitouline, et à l'Ouest par une ligne allant du Nord au Sud à partir d'un point situé sur la côte Nord du Lac Huron, deux milles à l'Est de l'embouchure de la rivière Thessalon.

89. Algoma Centre.—Comprenant cette partie du district électoral d'Algoma qui est bornée à l'Est par le district de recensement d'Algoma Est, et à l'Ouest par une ligne tirée au centre de la Baie Goulais, remontant la rivière Goulais, et de là prolongée au Nord-Est.

90. Algoma Ouest.—Comprenant cette partie du district électoral d'Algoma qui n'est pas incluse dans les districts de recensement de Manitouline, Algoma Est et Algoma Centre.

#### PROVINCE DE QUÉBEC.

91. Pontiac Sud.—Comprenant cette partie du district électoral du comté de Pontiac constituée par les *townships* d'Onslow, Aldfield, Bristol, Clarendon, Thorne, Leslie et Litchfield, le village de Portage-du-Fort, les *townships* de Calumet et Mansfield, cette partie du *township* de Pontefract situé au Sud de la ligne qui sépare les neuvième et dixième rangs du dit *township*, et les *townships* de Waltham, Allumette, Chichester et Sheen.

92. Pontiac Nord.—Comprenant cette partie de la province de Québec qui est bornée au Sud par le district de Pontiac Sud,—et à l'Est par les limites Ouest des coupes de bois le plus à l'Ouest sur les affluents ou dépendant des affluents de la rivière Gatineau, en commençant sur la ligne qui sépare les neuvième et dixième rangs du *township* de Pontefract, à cinq milles ou environ de la rivière Coulonge, de là passant au Nord en suivant les limites Ouest des coupes de bois situées sur ou

dépendant de la rivière Picanock, la rivière à l'Aigle, le ruisseau au Hibou, le ruisseau à Ignace, la rivière Tomasine, le lac à l'Île et le lac des Rapides, jusqu'au lac la Barrière en aval de la Station de la Mission,—et de là par une ligne allant franc Nord jusqu'à la frontière de la province.

93. Outaouais Ouest.—Comprenant cette partie de la province de Québec qui est bornée au Sud et à l'Ouest par les districts de recensement de Pontiac Sud et de Pontiac Nord,—et à l'Est, et au Nord par la limite Est, et partie de la limite Nord du *township* de Templeton, et la limite Est des *townships* de Wakefield et Denholm, de là par une ligne traversant le Lac au Poisson Blanc et sa décharge à et suivant la rivière du Lièvre jusqu'à la limite Sud du *township* de Wabasee, de là traversant la limite mentionnée en dernier lieu jusqu'au plateau qui forment le bassin Est de la rivière Gatineau et de ses affluents, de là par la ligne de la hauteur des terres divisant le bassin de la rivière Gatineau, d'une part, du bassin des rivières au Lièvre et St. Maurice respectivement, d'autre part, jusqu'à la source principale de la rivière Gatineau à l'Est du district de recensement de Pontiac Nord, et de là par une ligne allant franc Nord jusqu'à la frontière de la province.

94. Outaouais Centre.—Comprenant cette partie de la province de Québec qui est bornée à l'Ouest et au Nord-Ouest par le district de recensement d'Outaouais Ouest,—et à l'Est et au Nord par la limite Est du *township* de Buckingham, et la limite Est et partie de la limite Nord du *township* de Derry, de là par les limites Ouest des coupes de bois situées sur ou dépendant des rivières Blanche et de la Petite Nation et leurs affluents, et de là par la ligne de la hauteur des terres qui divise le bassin de la rivière du Lièvre, d'une part, et celui des rivières Rouge et St. Maurice respectivement, d'autre part.

95. Outaouais Est.—Comprenant cette partie de la province de Québec qui est bornée à l'Ouest et au Nord-Ouest par le district de recensement d'Outaouais Centre,—et à l'Est et au Nord-Est par la limite Ouest du district de recensement d'Argenteuil ci-après désigné, et de là par la ligne de la hauteur des terres qui divise le bassin de la rivière Rouge et de ses affluents du Nord, d'une part, du bassin des rivières qui de cette ligne se dirigent vers le Sud et l'Est, d'autre part.

96. Argenteuil.—District électoral d'

97. Deux-Montagnes.—District électoral de

98. Laval.—District électoral de

99. Terrebonne.—District électoral de

100. L'Assomption.—District électoral de

101. Montcalm.—Comprenant cette partie du district électoral du comté de Montcalm qui est bornée au Nord-Ouest par le district de recensement d'Outaouais Est.

102. Joliette.—Comprenant cette partie du district électoral du comté de Joliette qui est bornée au Nord-Ouest par la ligne de la hauteur des terres entre le bassin des cours d'eau qui se jettent, par la rivière Mattaouin, dans la rivière St. Maurice, d'une part, et le bassin des cours d'eau qui se jettent dans le fleuve St. Laurent, en amont de la rivière St. Maurice, d'autre part.

103. Berthier.—Comprenant cette partie du district électoral du comté de Berthier qui est bornée au Nord-Ouest par la ligne de la hauteur des terres, entre le bassin des cours d'eau qui se jettent par la rivière Mattaouin, dans la rivière St. Maurice, d'une part, et le bassin des cours d'eau qui se jettent dans le fleuve St. Laurent, en amont de la rivière St. Maurice, d'autre part.

104. Montréal Centre.—District électoral de

105. Montréal Est.—District électoral de

106. Montréal Ouest.—District électoral de

107. Hochelaga.—District électoral d'

108. Jacques Cartier.—District électoral de

109. Vaudreuil.—District électoral de

110. Soulanges.—District électoral de

111. Beauharnois.—District électoral de

112. Châteauguay.—District électoral de

113. Huntingdon Est.—Comprenant cette partie du district électoral de Huntingdon constituée par les *townships* de Hemmingford, Havelock, Franklin, Hinchinbrooke (à l'exclusion du village de Huntingdon,) et Elgin.

114. Huntingdon Ouest.—Comprenant cette partie du district électoral du comté de Huntingdon qui est bornée à l'Est par le district de recensement de Huntingdon Est.

115. Laprairie.—District électoral de

117. St. Johns.—Electoral District of  
 118. Chambly.—Electoral District of  
 119. Veitchères.—Electoral District of  
 120. Richelieu.—Electoral District of  
 121. St. Hyacinthe.—Electoral District of  
 122. Bagot.—Electoral District of  
 123. Rouville.—Electoral District of  
 124. Iberville.—Electoral District of  
 125. Missisquoi.—Electoral District of  
 126. Brome.—Electoral District of  
 127. Shefford.—Electoral District of  
 128. Maskinongé,—being so much of the Electoral District of the County of Maskinongé as is bounded to the north-westward by the line of watershed between the streams falling through the River Mattawa into the River St. Maurice, on the one hand, and those falling into the River St. Lawrence, above the River St. Maurice on the other.
129. South St. Maurice,—being so much of the Electoral District of the County of St. Maurice as is bounded to the north-westward by the line of watershed between the streams falling through the River Mattawa into the River St. Maurice, on the one hand, and those falling into the River St. Lawrence, above the River St. Maurice, on the other.
130. North St. Maurice,—being so much of the Province of Quebec as is bounded to the westward and southward by the Census Districts of West Ottawa, Centre Ottawa, East Ottawa, Montcalm, Joliette, Berthier, Maskinongé and South St. Maurice, and by the Parish of Ste. Flore, in the Electoral District of the County of Champlain, and to the eastward and north-eastward by the main channel of the River St. Maurice, from the intersection therewith of the north-western boundary of the said Parish of Ste. Flore, to the Great River Pierreche; and thence by the line of watershed between the streams falling into the River St. Maurice, on the one hand, and those falling into the River Saguenay, on the other.
131. Three Rivers.—Electoral District of  
 132. South Champlain,—being so much of the Electoral District of the County of Champlain as comprises the Parishes of Cap de la Magdeleine, St. Maurice, la Visitation de Champlain, St. Luc, St. François Xavier de Batiscan, Ste. Geneviève de Batiscan, Ste. Anne de la Pêrade and St. Prosper.
133. North Champlain,—being so much of the Province of Quebec as is bounded to the westward by the Census Districts of North St. Maurice and South St. Maurice; and to the southward, eastward and north-eastward by the Census District of South Champlain, and the Census Districts of Portneuf, Quebec and Chicoutimi, hereinafter described.
134. Yamaska.—Electoral District of  
 135. Nicolet.—Electoral District of  
 136. Drummond,—being so much of the Electoral District of Drummond and Arthabaska as comprises the County of Drummond.
137. Arthabaska,—being so much of the Electoral District of Drummond and Arthabaska as comprises the County of Arthabaska.
138. Richmond, Quebec,—being so much of the Electoral District of Richmond and Wolfe as comprises the County of Richmond.
139. Wolfe,—being so much of the Electoral District of Richmond and Wolfe as comprises the County of Wolfe.
140. Sherbrooke.—Electoral District of  
 141. Stanstead.—Electoral District of  
 142. Compton.—Electoral District of  
 143. Portneuf,—being so much of the Electoral District of the County of Portneuf as is bounded to the north-westward by the north-westerly and north-easterly boundaries of the Parish of St. Ubalde, to the line of watershed between the streams falling into the River Batiscan on the one hand, and those falling into the River St. Lawrence below the River Batiscan, on the other, and thence by the said line of watershed.
144. Quebec County,—being so much of the Electoral District of the County of Quebec, as is bounded to the north-westward by the line of watershed between the streams falling into the Rivers Batiscan and St. Maurice, respectively, on the one hand, and those falling into the Rivers St. Lawrence and Saguenay, respectively on the other.
145. West Quebec.—Electoral District of  
 146. Centre Quebec.—Electoral District of  
 147. East Quebec.—Electoral District of  
 148. Montmorency.—Electoral District of  
 149. Charlevoix.—Electoral District of
150. Chicoutimi,—being so much of the Province of Quebec as is bounded to the south-westward and southward by the Census Districts of North St. Maurice, North Champlain, Quebec, Montmorency and Charlevoix, and to the south-eastward and eastward by the census district of Saguenay, hereinafter described.
151. Saguenay,—being so much of the Electoral District of Chicoutimi and Saguenay as is bounded to the north-westward and westward, by the Census District of Chicoutimi; and to the north-eastward by a line drawn up Betsiamites River, and along the western boundary of the Indian Reserve situated thereon, to the north-western angle of the said reserve, and thence by a line drawn due north to the boundary of the Province.
152. Labrador.—being so much of the Electoral District of Chicoutimi and Saguenay as is bounded to the south-westward by the Census District of Saguenay.
153. Lévis Town,—being so much of the Electoral District of the County of Lévis as comprises the Town of Lévis, the villages of Bienville and Lauzon, and the Parishes of Notre Dame de la Victoire and St. Joseph de Lévis.
154. Lévis County,—being so much of the Electoral District of the County of Lévis as is not comprised within the Census District of Lévis Town.
155. Lobinière.—Electoral District of  
 156. Megantic.—Electoral District of  
 157. West Beauce,—being so much of the Electoral District of the County of Beauce as comprises that part of the Township of Broughton, which is not within the Parish of St. Frédéric de Beauce, the Townships of Iring, Shenley, Adstock, Forsyth, Price, Lambton, Aylmer, Dorset, Gayhurst, Spalding and Ditchfield, that part of the Township of Clinton which is within the said Electoral District of Beauce, and the Township of Woburn.
158. East Beauce,—being so much of the Electoral District of the County of Beauce as is bounded to the south-westward by the Census District of West Beauce.
159. West Dorchester,—being so much of the Electoral District of the County of Dorchester as comprises the Parishes of St. Bernard, St. Isidore, Ste. Hénédine, Ste. Marguerite and St. Edouard, that part of the Township of Cranbourne, which is not within the Ecclesiastical Parish of St. Germain du Lac Etchemin, and the Townships of Watford and Metchemette.
160. East Dorchester,—being so much of the Electoral District of the County of Dorchester as is bounded to the south-westward by the Census District of West Dorchester.
161. North Bellechasse,—being so much of the Electoral District of the County of Bellechasse as comprises the Parishes of Beaumont, St. Charles, St. Gervais, St. Michel, St. Raphael and St. Vallier.
162. South Bellechasse,—being so much of the Electoral District of the County of Bellechasse as is bounded to the north-westward by the Census District of North Bellechasse.
163. Montmagny.—Electoral District of  
 164. L'Islet.—Electoral District of  
 165. Kamouraska.—Electoral District of  
 166. Témiscouata.—Electoral District of  
 167. West Rimouski,—being so much of the Electoral District of the County of Rimouski as is bounded to the north-eastward by the south-westerly boundary of the Parishes of Ste. Flavie and Ste. Angèle de Mérici; and thence by the south-easterly boundary of the last named Parish, and thence by the south-westerly boundary of the Townships of Cabot, Awantjish and Nemtaye, and the prolongation thereof to the boundary of the said Electoral District of Rimouski.
168. East Rimouski,—being so much of the Electoral District of the County of Rimouski as is bounded to the south-westward by the Census District of West Rimouski.
169. Bonaventure.—Electoral District of  
 170. West Gaspé,—being so much of the Electoral District of the County of Gaspé as is bounded to the eastward and south-eastward by the easterly boundary line of the Seigniorie of Grande Vallée des Monts to the south-eastern angle thereof, and thence by a line therefrom to the northern angle of the Electoral District of Bonaventure.
171. Centre Gaspé,—being so much of the Electoral District of the County of Gaspé as is bounded to the westward and north-westward by the Census District of West Gaspé; and to the southward by



116. Napierville.—District électoral de  
 117. St. Jean.—District électoral de  
 118. Chambly.—District électoral de  
 119. Verchères.—District électoral de  
 120. Richelieu.—District électoral de  
 121. St. Hyacinthe.—District électoral de  
 122. Bagot.—District électoral de  
 123. Rouville.—District électoral de  
 124. Iberville.—District électoral de  
 125. Missisquoi.—District électoral de  
 126. Brome.—District électoral de  
 127. Shefford.—District électoral de  
 128. Maskinongé.—Comprenant cette partie du district électoral du comté de Maskinongé qui est bornée au Nord-Ouest par la ligne de la hauteur des terres entre le bassin des cours d'eau qui se jettent, par le rivière Mattaoulin, dans la rivière St. Maurice, d'une part, et le bassin des cours d'eau qui se jettent dans le fleuve St. Laurent, en amont de la rivière St. Maurice, d'autre part.  
 129. St. Maurice Sud.—Comprenant cette partie du district électoral du comté de St. Maurice qui est bornée au Nord-Ouest par la ligne de la hauteur des terres entre le bassin des cours d'eau qui se jettent, par la rivière Mattaoulin, dans la rivière St. Maurice, d'une part, et le bassin des cours d'eau qui se jettent dans le fleuve St. Laurent, en amont de la rivière St. Maurice, d'autre part.  
 130. St. Maurice Nord.—Comprenant cette partie de la province de Québec qui est bornée à l'Ouest et au Sud par les districts de recensement d'Outaouais Ouest, d'Outaouais Centre, d'Outaouais Est, de Montcalm, Joliette, Berthier, Maskinongé et St. Maurice Sud, et par la paroisse de Ste. Flore, dans le district électoral du comté de Champlain, et à l'Est et au Nord-Est par le chenal principal de la rivière St. Maurice, depuis son intersection avec la limite Nord-Ouest de la dite paroisse de Ste. Flore, jusqu'à la grande rivière Pierreche, de là, par la Grande Rivière Pierreche, jusqu'à sa source, et de là par la ligne de la hauteur des terres entre le bassin des cours d'eau qui se jettent dans la rivière St. Maurice, d'une part, et le bassin des cours d'eau qui se jettent dans la rivière Saguenay, d'autre part.  
 131. Trois-Rivières.—Comprenant le district électoral de la cité des  
 132. Champlain Sud.—Comprenant cette partie du district électoral du comté de Champlain, constituée par les paroisses du Cap de la Magdeleine, St. Maurice, la Visitation de Champlain, St. Luc, St. François Xavier de Batiscan, Ste. Geneviève de Batiscan, Ste. Anne de la Pêrade et St. Prosper.  
 133. Champlain Nord.—Comprenant cette partie de la Province de Québec qui est bornée à l'Ouest par les districts de recensement de St. Maurice Nord, et de St. Maurice Sud, et à l'Est et au Nord-Est, par le district de recensement de Champlain Sud, et les districts de recensement de Portneuf, Québec et Chicoutimi ci-après désignés.  
 134. Yamaska.—District électoral de  
 135. Nicolet.—District électoral de  
 136. Drummond.—Comprenant cette partie du district électoral de Drummond et Arthabaska, constituée par le comté de Drummond.  
 137. Arthabaska.—Comprenant cette partie du district électoral de Drummond et Arthabaska, constituée par le comté d'Arthabaska.  
 138. Richmond.—Comprenant cette partie du district électoral de Richmond et Wolfe, constituée par le comté de Richmond.  
 139. Wolfe.—Comprenant cette partie du district électoral de Richmond et Wolfe, constituée par le comté de Wolfe.  
 140. Sherbrooke.—District électoral de  
 141. Stanstead.—District électoral de  
 142. Compton.—District électoral de  
 143. Portneuf.—Comprenant cette partie du district électoral du comté de Portneuf, qui est bornée au Nord-Ouest, par les limites Nord-Ouest et Nord-Est de la paroisse de St. Ubalde, jusqu'à la ligne de la hauteur des terres entre le bassin de la rivière Batiscan, d'une part, et le bassin du fleuve St. Laurent, en aval de la rivière Batiscan, d'autre part, et de là par, la dite ligne de la hauteur des terres.  
 144. Comté de Québec.—Comprenant cette partie du district électoral du comté de Québec, qui est bornée au Nord-Ouest, par la ligne de la hauteur des terres entre les bassins des rivières Batiscan et St. Maurice, respectivement, d'une part, et les bassins du fleuve St. Laurent et de la rivière Saguenay, respectivement, d'autre part.  
 145. Québec Ouest.—District électoral de  
 146. Québec Centre.—District électoral de  
 147. Québec Est.—District électoral de  
 148. Montmorency.—District électoral de  
 149. Charlevoix.—District électoral de  
 150. Chicoutimi.—Comprenant cette partie de la Province de Québec, qui est bornée au Sud-Ouest et au Sud, par les districts de recensement de St. Maurice Nord, Champlain Nord, Québec, Montmorency et Charlevoix, et au Sud-Est, et à l'Est par le district de recensement du Saguenay, ci-après désigné.  
 151. Saguenay.—Comprenant cette partie du district électoral de Chicoutimi et du Saguenay, qui est bornée au Nord-Ouest, par le district de recensement de Chicoutimi, et au Nord-Est, par une ligne tirée sur la Rivière Betsiamites, en remontant la ligne Ouest de la Réserve des Sauvages, à l'angle Nord-Ouest de la dite réserve, et de là, par une ligne allant franc Nord, à la limite de la Province.  
 152. Labrador.—Comprenant cette partie du district électoral de Chicoutimi et du Saguenay, qui est bornée au Sud-Ouest par le district de recensement du Saguenay.  
 153. Ville de Lévis.—Comprenant cette partie du district électoral du comté de Lévis, les villages de Bienville et Lauzon, et les paroisses de Notre-Dame de la Victoire et de St. Joseph de Lévis.  
 154. Comté de Lévis.—Comprenant cette partie du district électoral du comté de Lévis, qui n'est pas incluse dans le district de recensement de la ville de Lévis.  
 155. Lotbinière.—District électoral de  
 156. Mégantic.—District électoral de  
 157. Beauce Ouest.—Comprenant cette partie du district électoral du comté de Beauce, constituée par cette partie du township de Brouilton, qui n'est pas dans la paroisse de St. Frédéric de la Beauce, par les townships de Tring, Shenley, Adstock, Forsyth, Price, Lambton, Aylmer, Dorset, Gayhurst, Spalding et Ditchfield, cette partie du township de Clinton qui est dans le district électoral de la Beauce, sus-mentionné, et le township de Woburn.  
 158. Beauce Est.—Comprenant cette partie du district électoral du comté de la Beauce, qui est bornée au Sud-Ouest, par le district de recensement de la Beauce Ouest.  
 159. Dorchester Ouest.—Comprenant cette partie du district électoral du comté de Dorchester, qui est constituée par les paroisses de St. Bernard, St. Isidore, Ste. Hénédine, Ste. Marguerite et St. Edouard, cette partie du township de Cranbourne qui n'est pas dans la paroisse ecclésiastique de St. Germain du Lac Etchemin, et les townships de Watford et Metgermette.  
 160. Dorchester Est.—Comprenant cette partie du district électoral du comté de Dorchester, qui est bornée au Sud-Ouest, par le district de recensement de Dorchester Ouest.  
 161. Bellechasse Nord.—Comprenant cette partie du district électoral du comté de Bellechasse, constituée par les paroisses de Beaumont, St. Charles, St. Gervais, St. Michel et St. Vallier.  
 162. Bellechasse Sud.—Comprenant cette partie du district électoral du comté de Bellechasse, qui est bornée au Nord-Ouest, par le district de recensement de Bellechasse Nord.  
 163. Montmagny.—District électoral de  
 164. L'Islet.—District électoral de  
 165. Kamouraska.—District électoral de  
 166. Témiscouata.—District électoral de  
 167. Rimouski Ouest.—Comprenant cette partie du district électoral du comté de Rimouski, bornée au Nord-Est par la limite Sud-Ouest des paroisses de Ste. Flavie et de Ste. Angèle de Mériel, et de là par la limite Sud-Est de la paroisse mentionnée en dernier lieu, et de là par la limite Sud-Ouest des townships de Cabot, Awantzish et Montaye et leur prolongement jusqu'à la limite du district électoral de Rimouski sus-mentionnée.  
 168. Rimouski Est.—Comprenant cette partie du district électoral du comté de Rimouski, bornée au Sud-Ouest par le district de recensement de Rimouski Ouest.  
 169. Bonaventure.—District électoral de  
 170. Gaspé Ouest.—Comprenant cette partie du district électoral du comté de Gaspé qui est bornée à l'Est et au Sud-Est par la limite Est de la Seigneurie de la Grande Vallée des Monts, jusqu'à l'angle Sud-Est de cette Seigneurie, et de là par une ligne partant de cet angle et aboutissant à l'angle Nord du district électoral de Bonaventure.  
 171. Gaspé Centre.—Comprenant cette partie du

the southerly boundary line of the Townships of Douglas, York, Ballargeon and Laforce, and thence by a line therefrom to the northern angle of the Electoral District of Bonaventure.

172. South Gaspé,—being so much of the Electoral District of the County of Gaspé as is bounded to the northward by the Census District of Centre Gaspé.

173. Magdalen Islands,—being so much of the Electoral District of the County of Gaspé as comprises the Magdalen Islands.

#### PROVINCE OF NEW BRUNSWICK.

174. St. John.—Electoral District of the City and County of

175. Charlotte.—Electoral District of

176. King's.—Electoral District of

177. Queen's.—Electoral District of

178. Sunbury.—Electoral District of

179. York.—Electoral District of

180. Carleton.—Electoral District of

181. Victoria.—Electoral District of

182. Restigouche.—Electoral District of

183. Gloucester.—Electoral District of

184. Northumberland.—Electoral District of

185. Kent.—Electoral District of

186. Westmoreland.—Electoral District of

187. Albert.—Electoral District of

#### PROVINCE OF NOVA SCOTIA.

188. Hants.—Electoral District of

189. King's.—Electoral District of

190. Annapolis.—Electoral District of

191. Digby.—Electoral District of

192. Yarmouth.—Electoral District of

193. Shelburne.—Electoral District of

194. Queen's.—Electoral District of

195. Lunenburg.—Electoral District of

196. West Halifax,—being so much of the Electoral District of the County of Halifax as comprises the City of Halifax and the twelve electoral districts in the said County, subsisting for polling purposes, and numbered seven, eight, nine, ten, eleven, twelve, thirteen, fourteen, fifteen, sixteen, thirty-two and thirty-four, west, respectively.

197. East Halifax,—being so much of the Electoral District of the County of Halifax as is bounded to the north-eastward by the Census District of West Halifax.

198. Cumberland.—Electoral District of

199. Colchester.—Electoral District of

200. Pictou.—Electoral District of

201. Antigonish.—Electoral District of

202. Guysborough.—Electoral District of

203. Inverness.—Electoral District of

204. Victoria.—Electoral District of

205. Cape Breton.—Electoral District of

206. Richmond.—Electoral District of

#### LIST OF CENSUS SUB-DISTRICTS.

##### PROVINCE OF ONTARIO.

###### Census District No. 1, ESS-EX :

*a.* Malden.—Municipality, Township

*b.* Amherstburg.—Municipality of the Town of

*c.* Anderton.—Municipality, Township

*d.* Colchester.—being the Municipality of the Township of Colchester, with the exception of such islands forming part thereof, as are attached to the sub-district of Pelée hereinafter described.

*e.* Gosfield.—being the Municipality of the Township of Gosfield, with the exception of such islands forming part thereof, as are attached to the sub-district of Pelée hereinafter described.

*f.* Mersea.—Municipality, Township

*g.* Pelée.—being the Municipality of the Township of Pelée, together with Middle Sister Island, Harbor Island, East Sister Island, the Hen and Chickens Islands, and Middle Island.

*h.* Sandwich West.—Municipality, Township

*i.* Sandwich.—Municipality of the Town of

*j.* Sandwich East.—Municipality, Township

*k.* Windsor.—Municipality of the Town of

*l.* Maidstone.—Municipality, Township

*m.* Rochester.—Municipality, Township

*n.* Tilbury West.—Municipality, Township

###### Census District No. 2, KENT :

*a.* Romney.—Municipality, Township

*b.* Tibury East.—Municipality, Township

*c.* Raleigh.—Municipality, Township

*d.* Harwich.—Municipality, Township

*e.* Dover.—Municipality, Township

*f.* Chatham.—Municipality, Township

*g.* Chatham.—Municipality of the Town of

###### Census District No. 3, BOTHWELL :

*a.* Howard.—Municipality, Township

*b.* Orford.—Municipality, Township

*c.* Camden.—Municipality, Township

*d.* Zone.—Municipality, Township

*e.* Bothwell.—Municipality of the Town of

*f.* Sombra.—Municipality, Township

*g.* Lawn.—Municipality, Township

*h.* Euphemia.—Municipality, Township

###### Census District No. 4, LAMBTON :

*a.* Moore.—Municipality, Township

*b.* Enniskillen.—Municipality, Township

*c.* Oil Springs.—Municipality of the Village of

*d.* Petrolia.—Municipality of the Village of

*e.* Brooke.—Municipality, Township

*f.* Sarnia.—Municipality, Township

*g.* Sarnia.—Municipality of the Town of

*h.* Plympton.—Municipality, Township

*i.* Warwick.—Municipality, Township

*j.* Bosanquet.—Municipality, Township

###### Census District No. 5, WEST ELGIN :

*a.* Aldborough.—Municipality, Township

*b.* Dunwich.—Municipality, Township

*c.* Southwold.—Municipality, Township

###### Census District No. 6, EAST ELGIN :

*a.* Yarmouth.—Municipality, Township

*b.* Saint Thomas.—Municipality of the Town of

*c.* Malahide.—Municipality, Township

*d.* Dorchester South.—Municipality, Township

*e.* Bayham.—Municipality, Township

*f.* Vienna.—Municipality of the Village of

###### Census District No. 7, WEST MIDDLESEX :

*a.* Mosn.—Municipality, Township

*b.* Wardsville.—Municipality of the Village of

*c.* Ekfrid.—Municipality, Township

*d.* Metcalfe.—Municipality, Township

*e.* Caradoc.—Municipality, Township

*f.* Strathroy.—Municipality of the Village of

*g.* Delaware.—Municipality, Township

###### Census District No. 8, NORTH MIDDLESEX :

*a.* Adelaide.—Municipality, Township

*b.* Williams West.—Municipality, Township

*c.* Williams East.—Municipality, Township

*d.* Lobo.—Municipality, Township

*e.* McGillivray.—Municipality, Township

*f.* Biddulph.—Municipality, Township

district électoral du comté de Gaspé, qui est bornée à l'Ouest et au Nord-Ouest par le district de recensement de Gaspé Ouest—et au Sud, par la limite Sud des *townships* de Douglas, York, Ballargeon et Laforce, et de là par une ligne partant de cette limite et aboutissant à l'angle Nord du district électoral de Bonaventure.

172. Gaspé Sud.—Comprenant cette partie du district électoral du comté de Gaspé, qui est bornée au Nord par le district de recensement de Gaspé Centre.

173. Iles de la Magdeleine.—Comprenant cette partie du district électoral du comté de Gaspé, constituée par les Iles de la Magdeleine.

#### PROVINCE DU NOUVEAU-BRUNSWICK.

174. St. Jean.—Comprenant le district électoral de la cité et du comté de St. Jean.

175. Charlotte.—District électoral de

176. King.—District électoral de

177. Queen.—District électoral de

178. Sunbury.—District électoral de

179. York.—District électoral de

180. Carleton.—District électoral de

181. Victoria.—District électoral de

182. Restigouche.—District électoral de

183. Gloucester.—District électoral de

184. Northumberland.—District électoral de

185. Kent.—District électoral de

186. Westmorland.—District électoral de

187. Albert.—District électoral de

#### PROVINCE DE LA NOUVELLE-ECOSSE.

188. Hants.—District électoral de

189. King.—District électoral de

190. Annapolis.—District électoral de

191. Digby.—District électoral de

192. Yarmouth.—District électoral de

193. Shelburne.—District électoral de

194. Queen.—District électoral de

195. Lunenburg.—District électoral de

196. Halifax Ouest.—Comprenant cette partie du district électoral du comté d'Halifax, constituée par la cité d'Halifax et les douze districts électoraux, dans le dit comté, subsistant pour les fins de votation et numérotés sept, huit, neuf, dix, onze, douze, treize, quatorze, quinze, seize, trente-deux et trente-quatre Ouest, respectivement.

197. Halifax Est.—Comprenant cette partie du district électoral du comté d'Halifax qui est bornée au Nord-Est, par le district de recensement d'Halifax Ouest.

198. Cumberland.—District électoral de

199. Colchester.—District électoral de

200. Pictou.—District électoral de

201. Antigonish.—District électoral de

202. Guysboro.—District électoral de

203. Inverness.—District électoral de

204. Victoria.—District électoral de

205. Cap Breton.—District électoral de

206. Richmond.—District électoral de

#### LISTE DES SOUS-DISTRICTS DE RECENSEMENT.

##### PROVINCE D'ONTARIO.

###### District de recensement No. 1, ESSEX :

a. Malden.—Municipalité, township  
b. Amherstburg.—Municipalité de la ville de  
c. Anderdon.—Municipalité, township  
d. Colchester.—comprenant la municipalité du township de Colchester, à l'exception des îles qui en forment partie et sont attachées au sous-district de Pelée, ci-après désigné.

e. Gosfield.—comprenant la municipalité du township de Gosfield, à l'exception des îles qui en forment partie et sont attachées au sous-district de Pelée, ci-après désigné.

f. Mersea.—Municipalité, township  
g. Pelée.—comprenant la municipalité du township de Pelée, avec les îles "Middle Sister Island," "Harbor Islands," "East Sister Island," "The Hen and Chickens Islands" et "Middle Island."

h. Sandwich Ouest.—Municipalité, township  
i. Sandwich.—Municipalité de la Ville de  
j. Sandwich Est.—Municipalité, township  
k. Windsor.—Municipalité de la ville de  
l. Maidstone.—Municipalité, township  
m. Rochester.—Municipalité, township  
n. Tilbury Ouest.—Municipalité, township

###### District de recensement No. 2, KENT :

a. Romney.—Municipalité, township  
b. Tilbury Est.—Municipalité, township  
c. Raleigh.—Municipalité, township  
d. Harwich.—Municipalité, township  
e. Dover.—Municipalité, township  
f. Chatham.—Municipalité du township de  
g. Chatham.—Municipalité de la ville de

###### District de recensement No. 3, BOTHWELL :

a. Howard.—Municipalité, township  
b. Oxford.—Municipalité, township  
c. Camden.—Municipalité, township  
d. Zone.—Municipalité, township  
e. Bothwell.—Municipalité de la ville de  
f. Sombra.—Municipalité, township  
g. Dawn.—Municipalité, township  
h. Euphemia.—Municipalité, township

###### District de recensement No. 4, LAMBTON :

a. Moore.—Municipalité, township  
b. Enniskillen.—Municipalité, township  
c. Oil Springs.—Municipalité du village d'  
d. Petrolia.—Municipalité du village de  
e. Brooke.—Municipalité, township  
f. Sarnia.—Municipalité du township de  
g. Sarnia.—Municipalité de la ville de  
h. Plympton.—Municipalité, township  
i. Warwick.—Municipalité, township  
j. Bosanquet.—Municipalité, township

###### District de recensement No. 5, ELGIN OUEST :

a. Aldborough.—Municipalité, township  
b. Dunwich.—Municipalité, township  
c. Southwold.—Municipalité, township

###### District de recensement No. 6, ELGIN EST :

a. Yarmouth.—Municipalité, township  
b. Saint Thomas.—Municipalité de la ville de  
c. Malahide.—Municipalité, township  
d. Dorchester Sud.—Municipalité, township  
e. Bayham.—Municipalité, township  
f. Vienna.—Municipalité du village de

###### District de recensement No 7, MIDDLESEX OUEST :

a. Mosa.—Municipalité, township  
b. Wardsville.—Municipalité du village de  
c. Ekfrid.—Municipalité, township  
d. Metcalfe.—Municipalité, township  
e. Caradoc.—Municipalité, township  
f. Strathroy.—Municipalité, township  
g. Delaware.—Municipalité, township

###### District de recensement No. 8, MIDDLESEX NORD :

a. Adelaide.—Municipalité, township  
b. Williams Ouest.—Municipalité, township  
c. Williams Est.—Municipalité, township  
d. Lobo.—Municipalité, township  
e. McGillivray.—Municipalité, township  
f. Bidduiph.—Municipalité, township

## Census District No. 9, EAST MIDDLESEX :

- a. Westminster.—Municipality, Township
- b. Dorchester North.—Municipality, Township
- c. London.—Municipality, Township
- d. Nissouri West.—Municipality, Township

## Census District No. 10, LONDON :

- a. One.—Ward No. 1 of the City of London
- b. Two.—Ward No. 2 of said City
- c. Three.—Ward No. 3 of said City
- d. Four.—Ward No. 4 of said City
- e. Five.—Ward No. 5 of said City
- f. Six.—Ward No. 6 of said City
- g. Seven.—Ward No. 7 of said City

## Census District No. 11, SOUTH NORFOLK :

- a. Houghton.—Municipality, Township
- b. Walsingham.—Municipality, Township
- c. Charlotteville.—Municipality, Township
- d. Woodhouse.—Municipality, Township

## Census District No. 12, NORTH NORFOLK :

- a. Middleton.—Municipality, Township
- b. Windham.—Municipality, Township
- c. Townsend.—Municipality, Township
- d. Simcoe.—Municipality of the Town of

## Census District No. 13, SOUTH OXFORD :

- a. Dereham.—Municipality, Township
- b. Norwich South.—Municipality, Township
- c. Norwich North.—Municipality, Township
- d. Oxford East.—Municipality, Township
- e. Oxford West.—Municipality, Township
- f. Jagersoll.—Municipality of the Town of
- g. Oxford North.—Municipality, Township

## Census District No. 14, NORTH OXFORD :

- a. Nissouri East.—Municipality, Township
- b. Zorra West.—Municipality, Township
- c. Embro.—Municipality of the Village of
- d. Zorra East.—Municipality, Township
- e. Woodstock.—Municipality of the Town of
- f. Blandford.—Municipality, Township
- g. Blenheim.—Municipality, Township

## Census District No. 15, SOUTH BRANT :

- a. Burford.—Municipality, Township
- b. Oakland.—Municipality, Township
- c. Brantford West.—Municipality, Township
- d. Brantford.—Municipality of the Town of
- e. Tuscarora.—Indian Reservation of

## Census District No. 16, NORTH BRANT :

- a. Dumfries South.—Municipality, Township
- b. Brantford East.—Municipality, Township
- c. Paris.—Municipality of the Town of
- d. Onondaga.—Municipality, Township

## Census District No. 17, HALDIMAND :

- a. Walpole.—Municipality, Township
- b. Rainham.—Municipality, Township
- c. Cayuga South.—Municipality, Township
- d. Cayuga North.—Municipality, Township
- e. Cayuga.—Municipality of Village of
- f. Oneida.—Municipality, Township
- g. Seneca.—Municipality, Township
- h. Caledonia.—Municipality of Village of
- i. Dunn.—Municipality, Township

## Census District No. 18, MONCK :

- a. Moulton and Sherbrooke.—One Municipality, two Townships
- b. Dunnville.—Municipality of Village of
- c. Canborough.—Municipality, Township
- d. Caistor.—Municipality, Township
- e. Gainsborough.—Municipality, Township
- f. Pelham.—Municipality, Township
- g. Wainfleet.—Municipality, Township

## Census District No. 19, WELLAND :

- a. Humberstone.—Municipality, Township
- b. Port Colborne.—Municipality of Village of
- c. Bertie.—Municipality, Township
- d. Fort Erie.—Municipality of the Village of
- e. Crowland.—Municipality, Township
- f. Welland.—Municipality of Village of
- g. Willoughby.—Municipality, Township
- h. Thorold.—Municipality, Township
- i. Thorold.—Municipality of Village of
- j. Stamford.—Municipality, Township
- k. Chippawa.—Municipality of Village of
- l. Clifton.—Municipality of the Town of

## Census District No. 20, NIAGARA :

- a. Niagara.—Municipality, Township
- b. Niagara.—West Ward of Town of
- c. Niagara.—Centre Ward of Town of
- d. Niagara.—East Ward of the Town of

## Census District No. 21, LINCOLN :

- a. Grantham.—Municipality, Township
- b. St. Catharines.—Municipality of Town of
- c. Port Dalhousie.—Municipality of Village of
- d. Louth.—Municipality, Township
- e. Clinton.—Municipality, Township
- f. Grimsby.—Municipality, Township

## Census District No. 22, SOUTH WENTWORTH :

- a. Saltfleet.—Municipality, Township
- b. Binbrook.—Municipality, Township
- c. Barton.—Municipality, Township
- d. Glanford.—Municipality, Township
- e. Ancaster.—Municipality, Township

## Census District No. 23, NORTH WENTWORTH :

- a. Beverley.—Municipality, Township
- b. Flamborough West.—Municipality, Township
- c. Dundas.—Municipality of the Town of
- d. Flamborough East.—Municipality, Township

## Census District No. 24, HAMILTON :

- a. St. George's.—St. George's Ward of the City of Hamilton
- b. St. Mary's.—St. Mary's Ward of said City
- c. St. Andrew's.—St. Andrew's Ward of said City
- d. St. Lawrence.—St. Lawrence Ward of said City
- e. St. Patrick's.—St. Patrick's Ward of said City

## Census District No. 25, SOUTH HURON :

- a. Stephen.—Municipality, Township
- b. Hay.—Municipality, Township
- c. Osborne.—Municipality, Township
- d. Stanley.—Municipality, Township
- e. Tuckersmith.—Municipality, Township
- f. Goderich.—Municipality, Township
- g. Goderich.—Municipality of Town of

## Census District No. 26, NORTH HURON :

- a. Colborne.—Municipality, Township
- b. Ashfield.—Municipality, Township
- c. Wawanosh West.—Municipality, Township
- d. Wawanosh East.—Municipality, Township
- e. Hullet.—Municipality, Township
- f. Clinton.—Municipality of the Village of
- g. Morris.—Municipality, Township
- h. McKillip.—Municipality, Township
- i. Seaforth.—Municipality of the Village of
- j. Grey.—Municipality, Township
- k. Turnberry.—Municipality, Township
- l. Howick.—Municipality, Township

## District de recensement No. 9, MIDDLESEX EST :

- a. Westminster.—Municipalité, township
- b. Dorchester Nord.—Municipalité, township
- c. London.—Municipalité du township de
- d. Nissouri Ouest.—Municipalité, township.

## District de recensement No. 10, LONDON :

- a. Quartier numéro Un de la cité de London
- b. Quartier numéro Deux de la dite cité.
- c. Quartier numéro Trois de la dite cité.
- d. Quartier numéro Quatre de la dite cité.
- e. Quartier numéro Cinq de la dite cité.
- f. Quartier numéro Six de la dite cité.
- g. Quartier numéro Sept de la dite cité.

## District de recensement No. 11, NORFOLK SUD :

- a. Houghton.—Municipalité, township
- b. Walsingham.—Municipalité, township
- c. Charlottetown.—Municipalité, township
- d. Woodhouse.—Municipalité, township

## District de recensement No. 12, NORFOLK NORD :

- a. Middleton.—Municipalité, township
- b. Windham.—Municipalité, township
- c. Townsend.—Municipalité, township
- d. Simcoe.—Municipalité, township

## District de recensement No. 13, OXFORD SUD :

- a. Dereham.—Municipalité, township
- b. Norwich Sud.—Municipalité, township
- c. Norwich Nord.—Municipalité, township
- d. Oxford Est.—Municipalité, township
- e. Oxford Ouest.—Municipalité, township
- f. Ingersoll.—Municipalité, township
- g. Oxford Nord.—Municipalité, township

## District de recensement No. 14, OXFORD NORD :

- a. Nissouri Est.—Municipalité, township
- b. Zorra Ouest.—Municipalité, township
- c. Embro.—Municipalité du village de
- d. Zorra Est.—Municipalité, township
- e. Woodstock.—Municipalité de la ville de
- f. Blandford.—Municipalité, township
- g. Blenheim.—Municipalité, township

## District de recensement No 15, BRANT SUD :

- a. Brarford.—Municipalité, township
- b. Oakland.—Municipalité, township
- c. Brantford Ouest.—Municipalité, township
- d. Brantford.—Municipalité de la ville de
- e. Tuscarora.—Réserve des Sauvages de

## District de recensement No. 16, BRANT NORD :

- a. Dumfries Sud.—Municipalité, township
- b. Brantford Est.—Municipalité, township
- c. Paris.—Municipalité de la ville de
- d. Onondaga.—Municipalité, township

## District de recensement No. 17, HALDIMAND :

- a. Walpole.—Municipalité, township
- b. Rainham.—Municipalité, township
- c. Cayuga Sud.—Municipalité, township
- d. Cayuga Nord.—Municipalité, township
- e. Cayuga.—Municipalité du village de
- f. Onclda.—Municipalité, township
- g. Senéca.—Municipalité, township
- h. Caledonia.—Municipalité du village de
- i. Dunn.—Municipalité, township

## District de recensement No 18, MONCK :

- a. Moulton et Sherbrooke.—Une municipalité, deux townships
- b. Dunnville.—Municipalité du village de
- c. Canborough.—Municipalité, township
- d. Caistor.—Municipalité, township
- e. Gainsborough.—Municipalité, township
- f. Pelham.—Municipalité, township
- g. Wainfleet.—Municipalité, township

## District de recensement No. 19, WELLAND

- a. Humberstone.—Municipalité, township
- b. Port Colborne.—Municipalité du village de
- c. Bertie.—Municipalité, township
- d. Fort Erie.—Municipalité du village de
- e. Crowland.—Municipalité du village de
- f. Welland.—Municipalité du village de
- g. Willoughby.—Municipalité, township
- h. Thorold.—Municipalité du township de
- i. Thorold.—Municipalité du village de
- j. Stamford.—Municipalité, township
- k. Chippawa.—Municipalité du village de
- l. Clifton.—Municipalité de la ville de

## District de recensement No. 20, NIAGARA :

- a. Niagara.—Municipalité, township
- b. Quartier Ouest de la ville de Niagara.
- c. Quartier Centre de la dite ville.
- d. Quartier Est de la dite ville.

## District de recensement No. 21, LINCOLN :

- a. Grantham.—Municipalité, township
- b. Ste. Catherine.—Municipalité de la ville de
- c. Port Dalhousie.—Municipalité du village de
- d. Louth.—Municipalité, township
- e. Clinton.—Municipalité, township
- f. Grimsby.—Municipalité, township

## District de recensement No. 22, WENTWORTH SUD :

- a. Saltfleet.—Municipalité, township
- b. Binbrook.—Municipalité, township
- c. Barton.—Municipalité, township
- d. Glandorf.—Municipalité, township
- e. Ancaster.—Municipalité, township

## District de recensement No. 23, WENTWORTH NORD :

- a. Beverley.—Municipalité, township
- b. Flamborough Ouest.—Municipalité, township
- c. Dundas.—Municipalité de la ville de
- d. Flamborough Est.—Municipalité, township

## District de recensement No. 24, HAMILTON :

- a. Quartier St. George de la cité de Hamilton.
- b. Quartier Ste. Marie de la dite cité
- c. Quartier St. André de la dite cité.
- d. Quartier St. Laurent de la dite cité.
- e. Quartier St. Patrice de la dite cité.

## District de recensement No. 25, HURON SUD :

- a. Stephen.—Municipalité, township
- b. Hay.—Municipalité, township
- c. Usborne.—Municipalité, township
- d. Stanley.—Municipalité, township
- e. Tuckersmith.—Municipalité, township
- f. Goderich.—Municipalité du township de
- g. Goderich.—Municipalité de la ville de

## District de recensement No. 26, HURON NORD :

- a. Colborne.—Municipalité, township
- b. Ashfield.—Municipalité, township
- c. Wawanosh Ouest.—Municipalité, township
- d. Wawanosh Est.—Municipalité, township
- e. Hullett.—Municipalité, township
- f. Clinton.—Municipalité, township
- g. Morris.—Municipalité, township
- h. McKillop.—Municipalité, township
- i. Seaforth.—Municipalité, township
- j. Grey.—Municipalité, township
- k. Turnberry.—Municipalité, township
- l. Howick.—Municipalité, township

## Census District No. 27, SOUTH BRUCE :

- a. Huron.—Municipality, Township
- b. Kinloss.—Municipality, Township
- c. Culross.—Municipality, Township
- d. Carrick.—Municipality, Township
- e. Kincardine.—Municipality, Township
- f. Kincardine.—Municipality of the Village of
- g. Greenock.—Municipality, Township
- h. Brant.—Municipality, Township

## Census District No. 23, NORTH BRUCE :

- a. Bruce.—Municipality, Township
- b. Saugeen.—Municipality, Township
- c. Southampton.—Municipality of Village of
- d. Elderslie.—Municipality, Township
- e. Arran.—Municipality, Township
- f. Amabel.—Municipality, Township
- g. Albemarle and Eastnor.—One Municipality, two Townships.
- h. Lindsay and Bury.—Townships

## Census District No. 29, SOUTH PERTH :

- a. Blanchard.—Municipality, Township
- b. St. Mary's.—Municipality of the Town of
- c. Hibbert.—Municipality, Township
- d. Fullarton.—Municipality, Township
- e. Mitchell.—Municipality of Village of
- f. Downie.—Municipality, Township
- g. Easthope South.—Municipality, Township

## Census District No. 30, NORTH PERTH :

- a. Logan.—Municipality, Township
- b. Ellice.—Municipality, Township
- c. Stratford.—Municipality of Town of
- d. Easthope North.—Municipality, Township
- e. Elma.—Municipality, Township
- f. Mornington.—Municipality, Township
- g. Wallace.—Municipality, Township
- h. Listowell.—Municipality of the Village of

## Census District No. 31, SOUTH WATERLOO :

- a. Wilmot.—Municipality, Township
- b. New Hamburg.—Municipality of Village of
- c. Dumfries North.—Municipality, Township
- d. Galt.—Municipality of the Town of
- e. Waterloo South.—So much of the Municipality of the Township of Waterloo as is comprised within the Census District of South Waterloo
- f. Preston.—Municipality of Village of
- g. Hespeler.—Municipality of Village of

## Census District No. 32, NORTH WATERLOO :

- a. Wellesley.—Municipality, Township
- b. Woolwich.—Municipality, Township
- c. Waterloo North.—So much of the Municipality of the Township of Waterloo as is comprised within the Census District of North Waterloo.
- d. Berlin.—Municipality of the Town of
- e. Waterloo.—Municipality of Village of

## Census District No. 33, SOUTH WELLINGTON :

- a. Puslinch.—Municipality, Township
- b. Guelph.—Municipality, Township
- c. Guelph.—Municipality of Town of

## Census District No. 34, CENTRE WELLINGTON :

- a. Pilkington.—Municipality, Township
- b. Elora.—Municipality of the Village of
- c. Nichol.—Municipality, Township
- d. Fergus.—Municipality of Village of
- e. Eramosa.—Municipality, Township
- f. Erin.—Municipality, Township
- g. Garafraxa West.—Municipality, Township
- h. Garafraxa East.—Municipality, Township
- i. Orangeville.—Municipality of Village of

## Census District No. 35, NORTH WELLINGTON :

- a. Maryborough.—Municipality, Township
- b. Peel.—Municipality, Township
- c. Minto.—Municipality, Township
- d. Arthur.—Municipality, Township

- e. Mount Forest.—Municipality of Village of
- f. Luther.—Municipality, Township
- g. Amaranth.—Municipality, Township

## Census District No. 36, SOUTH GREY :

- a. Normanby.—Municipality, Township
- b. Egremont.—Municipality, Township
- c. Proton.—Municipality, Township
- d. Melancthon.—Municipality, Township
- e. Bentinck.—Municipality, Township
- f. Glenelg.—Municipality, Township
- g. Artemesia.—Municipality, Township
- h. Osprey.—Municipality, Township

## Census District No. 37, NORTH GREY :

- a. Sullivan.—Municipality, Township
- b. Holland.—Municipality, Township
- c. Ephrasia.—Municipality, Township
- d. Collingwood.—Municipality, Township
- e. Derby.—Municipality, Township
- f. Sydenham.—Municipality, Township
- g. Owen Sound.—Municipality of the Town of
- h. St. Vincent.—Municipality, Township
- i. Keppel.—Municipality, Township
- j. Sarawak.—Municipality, Township

## Census District No. 38, HALTON :

- a. Nelson.—Municipality, Township
- b. Trafalgar.—Municipality, Township
- c. Oakville.—Municipality of the Town of
- d. Milton.—Municipality of the Town of
- e. Nassagaweya.—Municipality, Township
- f. Esquesing.—Municipality, Township
- g. Georgetown.—Municipality of Village of

## Census District No. 39, PEEL :

- a. Toronto Township.—Municipality of
- b. Streetsville.—Municipality of Village of
- c. Toronto Gore.—Municipality, Township
- d. Chinguacousy.—Municipality, Township
- e. Brampton.—Municipality of Village of

## Census District No. 40, CARDWELL :

- a. Caledon.—Municipality, Township
- b. Albion.—Municipality, Township
- c. Mono.—Municipality, Township
- d. Adjala.—Municipality, Township

## Census District No. 41, SOUTH SIMCOE :

- a. Tecumseth.—Municipality, Township
- b. Gwillimbury West.—Municipality, Township
- c. Bradford.—Municipality of Village of
- d. Mulmur.—Municipality, Township
- e. Tessorontio.—Municipality, Township
- f. Essa.—Municipality, Township
- g. Innisfil.—Municipality, Township

## Census District No. 42, NORTH SIMCOE :

- a. Nottawasaga.—Municipality, Township
- b. Collingwood.—Municipality of the Town of
- c. Sunnidale.—Municipality, Township
- d. Vespra.—Municipality, Township
- e. Barrie.—Municipality of the Town of
- f. Flos.—Municipality, Township
- g. Tny.—Municipality, Township
- h. Tay.—Municipality, Township
- i. McDont.—Municipality, Township
- j. Oro.—Municipality, Township
- k. Orillia and Matchedash.—One Municipality, two Townships
- l. Orillia.—Municipality of Village of

## Census District No. 43, NORTH YORK :

- a. King.—Municipality, Township
- b. Whitechurch.—Municipality, Township
- c. Aurora.—Municipality of Village of
- d. Newmarket.—Municipality of Village of
- e. Gwillimbury East.—Municipality, Township
- f. Holland Landing.—Municipality of Village of
- g. Gwillimbury North.—Municipality, Township
- h. Georgina.—Municipality, Township

## District de recensement No. 27, BRUCE SUD :

- a. Huron.—Municipalité, township
- b. Kinloss.—Municipalité, township
- c. Culross.—Municipalité, township
- d. Carriek.—Municipalité, township
- e. Kincardine.—Municipalité du township de
- f. Kincardine.—Municipalité du village de
- g. Greenock.—Municipalité, township
- h. Brant.—Municipalité, township

## District de recensement No. 28, BRUCE NORD :

- a. Bruce.—Municipalité, township
- b. Saugeen.—Municipalité, township
- c. Southampton.—Municipalité du village de
- d. Elderslie.—Municipalité, township
- e. Arran.—Municipalité, township
- f. Amabel.—Municipalité, township
- g. Albarne et Eastnor.—Une municipalité, deux townships
- h. Lindsay et Bury.—Deux townships.

## District de recensement No. 29, PERTH SUD :

- a. Blanchard.—Municipalité, township
- b. Ste. Marie.—Municipalité de la ville de
- c. Hibbert.—Municipalité, township
- d. Fullarton.—Municipalité, township
- e. Mitchell.—Municipalité du village de
- f. Downie.—Municipalité, township
- g. Easthope Sud.—Municipalité, township

## District de recensement No. 30, PERTH NORD :

- a. Logan.—Municipalité, township
- b. Ellice.—Municipalité, township
- c. Stratford.—Municipalité de la ville de
- d. Easthope Nord.—Municipalité, township
- e. Elma.—Municipalité, township
- f. Mornington.—Municipalité, township
- g. Wallace.—Municipalité, township
- h. Listowell.—Municipalité du village de

## District de recensement No. 31, WATERLOO SUD :

- a. Wilmet.—Municipalité, township
- b. New Hamburg.—Municipalité du village de
- c. Dumfries Nord.—Municipalité, township
- d. Galt.—Municipalité de la ville de
- e. Waterloo Sud.—comprenant partie de la municipalité du township de Waterloo qui se trouve dans les limites du district de Waterloo Sud.
- f. Preston.—Municipalité du village de
- g. Hespeler.—Municipalité du village de

## District de recensement No. 32, WATERLOO NORD :

- a. Wellesley.—Municipalité, township
- b. Woolwich.—Municipalité, township
- c. Waterloo Nord.—Comprenant partie de la municipalité du township de Waterloo qui se trouve dans les limites du district de Waterloo Nord.
- d. Berlin.—Municipalité de la ville de
- e. Waterloo.—Municipalité du village de

## District de recensement No. 33, WELLINGTON SUD :

- a. Puslinch.—Municipalité, township
- b. Guelph.—Municipalité du township de
- c. Guelph.—Municipalité de la ville de

## District de recensement No. 34, WELLINGTON CENTRE :

- a. Pilkington.—Municipalité, township
- b. Elora.—Municipalité du village d'
- c. Nichol.—Municipalité, township
- d. Fergus.—Municipalité du village de
- e. Eramosa.—Municipalité, township
- f. Erin.—Municipalité, township
- g. Garafraxa Ouest.—Municipalité, township
- h. Garafraxa Est.—Municipalité, township
- i. Orangeville.—Municipalité du village d'

## District de recensement No. 35, WELLINGTON NORD :

- a. Maryborough.—Municipalité, township
- b. Peel.—Municipalité, township
- c. Minto.—Municipalité, township
- d. Arthur.—Municipalité, township

- e. Mont Forest.—Municipalité, du village de
- f. Luther.—Municipalité, township
- g. Amaranth.—Municipalité, township

## District de recensement No. 36, GREY SUD :

- a. Normanby.—Municipalité, township
- b. Egremont.—Municipalité, township
- c. Proton.—Municipalité, township
- d. Melancthon.—Municipalité, township
- e. Bentinck.—Municipalité, township
- f. Glenelg.—Municipalité, township
- g. Artermesia.—Municipalité, township
- h. Osprey.—Municipalité, township

## District de recensement No. 37, GREY NORD :

- a. Sullivan.—Municipalité, township
- b. Holland.—Municipalité, township
- c. Euphrasia.—Municipalité, township
- d. Collingwood.—Municipalité, township
- e. Derry.—Municipalité, township
- f. Sydenham.—Municipalité, township
- g. Owen Sound.—Municipalité de la ville de
- h. St. Vincent.—Municipalité, township
- i. Keppel.—Municipalité, township
- j. Sarawak.—Municipalité, township

## District de recensement No. 38, HALTON :

- a. Nelson.—Municipalité, township
- b. Trafalgar.—Municipalité, township
- c. Oakville.—Municipalité de la ville d'
- d. Milton.—Municipalité de la ville de
- e. Nassagaweya.—Municipalité, township
- f. Esquesing.—Municipalité, township
- g. Georgetown.—Municipalité du village de

## District de recensement No. 39, PEEL :

- a. Toronto.—Municipalité du township de
- b. Streetsville.—Municipalité du village de
- c. Augmentation.—Comprenant la municipalité du township de l'Augmentation de Toronto.
- d. Chinguaousy.—Municipalité
- e. Brampton.—Municipalité du village de

## District de recensement No. 40, CARDWELL :

- a. Carleton.—Municipalité, township
- b. Albion.—Municipalité, township
- c. Mono.—Municipalité, township
- d. Adjala.—Municipalité, township

## District de recensement No. 41, SIMCOE SUD :

- a. Tecumseth.—Municipalité, township
- b. Gwillimbury Ouest.—Municipalité, township
- c. Bradford.—Municipalité du village de
- d. Mulmur.—Municipalité, township
- e. Tossorontio.—Municipalité, township
- f. Essa.—Municipalité, township
- g. Innisfil.—Municipalité, township

## District de recensement No. 42, SIMCOE NORD :

- a. Nottawasaga.—Municipalité, township
- b. Collingwood.—Municipalité de la ville de
- c. Sunnidale.—Municipalité, township
- d. Vespra.—Municipalité, township
- e. Barrie.—Municipalité de la ville de
- f. Elos.—Municipalité, township
- g. Tiny.—Municipalité, township
- h. Tay.—Municipalité, township
- i. Medonte.—Municipalité, township
- j. Oro.—Municipalité, township
- k. Orillia et Matchedash.—Une municipalité, deux townships
- l. Orillia.—Municipalité du village d'

## District de recensement No. 43, YORK NORD.—

- a. King.—Municipalité, township
- b. Whitechurch.—Municipalité, township
- c. Aurora.—Municipalité du village d'
- d. Newmarket.—Municipalité du village de
- e. Gwillimbury Est.—Municipalité, township
- f. Holland Landing.—Municipalité du village de
- g. Gwillimbury Nord.—Municipalité, township
- h. Georgina.—Municipalité, township

## Census District No. 44, WEST YORK :

- a. Etobicoke.—Municipality, Township
- b. Vaughan.—Municipality, Township
- c. York West.—That portion of the Municipality of the Township of York lying West of Yonge street.

## Census District No. 45, EAST YORK :

- a. York East.—That portion of the Municipality of the Township of York lying East of Yonge street.
- b. Yorkville.—Municipality of Village of
- c. Scarborough.—Municipality, Township
- d. Markham.—Municipality, Township

## Census District No. 46, WEST TORONTO :

- a. St. George's.—St. George's Ward of the City of Toronto
- b. St. Andrew's.—St. Andrew's Ward of said City
- c. St. Patrick's.—St. Patrick's Ward of said City
- d. St. John's.—St. John's Ward of said City

## Census District No. 47, EAST TORONTO .

- a. St. Lawrence.—St. Lawrence Ward of the City of Toronto
- b. St. James'.—St. James' Ward of said City
- c. St. David's.—St. David's Ward of said City

## Census District No. 48, SOUTH ONTARIO :

- a. Pickering.—Municipality, Township
- b. Whitby West.—Municipality, Township
- c. Whitby.—Municipality of Town of
- d. Whitby East.—Municipality, Township
- e. Oshawa.—Municipality of the Town of

## Census District No. 49, NORTH ONTARIO :

- a. Uxbridge.—Municipality, Township
- b. Reach.—Municipality, Township
- c. Secong.—Municipality, Township
- d. Scott.—Municipality, Township
- e. Brock.—Municipality, Township
- f. Thorah.—Municipality, Township
- g. Mara.—Municipality, Township
- h. Rama.—Municipality, Township

## Census District No. 50, WEST DURHAM :

- a. Darlington.—Municipality, Township
- b. Bowmanville.—Municipality of the Town of
- c. Cartwright.—Municipality, Township
- d. Clarke.—Municipality, Township
- e. Newcastle.—Municipality of Village of

## Census District No. 51, EAST DURHAM :

- a. Hope.—Municipality, Township
- b. Port Hope.—Municipality of the Town of
- c. Cavan.—Municipality, Township
- d. Manvers.—Municipality, Township

## Census District No. 52, SOUTH VICTORIA :

- a. Mariposa.—Municipality, Township
- b. Ops.—Municipality Township
- c. Lindsay.—Municipality of the Town of
- d. Emily.—Municipality, Township
- e. Verulam.—Municipality, Township

## Census District No. 53, NORTH VICTORIA :

- a. Eldon.—Municipality, Township
- b. Fenelon.—Municipality, Township
- c. Carden and Dalton.—One Municipality, Two Townships
- d. Bexley.—Municipality, Township
- e. Somerville.—Municipality, Township
- f. Laxton, Digby and Longford.—One Municipality, three Townships
- g. Lutterworth, Anson and Hindon.—One Municipality, three Townships

## Census District No 54, WEST NORTHUMBERLAND :

- a. Hamilton.—Municipality, Township
- b. Cobourg.—Municipality of the Town of
- c. Haldimand.—Municipality, Township
- d. Alnwick.—Municipality, Township

## Census District No. 55, EAST NORTHUMBERLAND :

- a. Cramahe.—Municipality, Township
- b. Colborne.—Municipality of the Village of
- c. Brighton.—Municipality, Township
- d. Brighton.—Municipality of Village of
- e. Murray.—Municipality, Township
- f. Percy.—Municipality, Township
- g. Seymour.—Municipality, Township

## Census District No. 56, WEST PETERBOURGH :

- a. South Monaghan.—Municipality, Township
- b. North Monaghan.—Municipality, Township
- c. Peterborough.—Municipality of Town of
- d. Smith.—Municipality, Township
- e. Ennismore.—Municipality, Township

## Census District No. 57, EAST PETERBOROUGH II :

- a. Otonabee.—Municipality, Township
- b. Ashburnham.—Municipality of Village of
- c. Douro.—Municipality, Township
- d. Asphodel.—Municipality, Township
- e. Dunmer.—Municipality, Township
- f. Belmont and Methuen.—One Municipality, two Townships

## Census District No. 58, NORTH PETERBOROUGH :

- a. Harvey.—Municipality, Township
- b. Galway and Cavendish.—One Municipality, two Townships
- c. Burleigh, Anstruther, Monmouth, Chandos and Cardiff.—One Municipality, five Townships
- d. Snowden and Glamorgan.—One Municipality, two Townships
- e. Minden.—Municipality, Township
- f. Stanhope and Sherborne.—One Municipality, two Townships
- g. 1 ystart, Dudley, Harcourt, Guilford, Harburn and Bruton.—One Municipality, six Townships

## Census District No. 59, PRINCE EDWARD :

- a. Hiller.—Municipality, Township
- b. Wellington.—Municipality of the Village of
- c. Ameliasburg.—Municipality, Township
- d. Hallowell.—Municipality, Township
- e. Picton.—Municipality of the Town of
- f. Sophiasburg.—Municipality, Township
- g. Athol.—Municipality, Township
- h. Marysburg South.—Municipality, Township
- i. Marysburg North.—Municipality, Township

## Census District No. 60, WEST HASTINGS :

- a. Sidney.—Municipality, Township
- b. Trenton.—Municipality of the Village of
- c. Belleville.—Municipality of the Town of

## Census District No. 61, EAST HASTINGS :

- a. Thurlow.—Municipality, Township
- b. Tyendinaga.—Municipality, Township
- c. Hungerford.—Municipality, Township

## Census District No. 62, NORTH HASTINGS :

- a. Rawdon.—Municipality, Township
- b. Stirling.—Municipality of the Village of
- c. Huntingdon.—Municipality, Township
- d. Marmora and Lake.—One Municipality, two Townships
- e. Madoc.—Municipality, Township
- f. Elzevir and Grimsthorpe.—One Municipality, two Townships
- g. Tudor, Wollaston, Limerick and Cashel.—One Municipality, four Townships
- h. Carlow and Mayo.—One Municipality, two Townships
- i. Faraday and Dungannon.—One Municipality, two Townships
- j. Herschel, Monteagle, McClure, Wicklow and Bangor.—One Municipality, five Townships



## District de recensement No. 44, YORK OUEST :

- a. Etobicoke.—Municipalité, township
- b. Vaughan.—Municipalité, township
- c. York Ouest.—Comprenant cette portion du township de York située à l'Ouest de la rue Yonge.

## District de recensement No. 45, YORK EST :

- a. York Est.—Comprenant cette portion du township de York située à l'Est de la rue Yonge.
- b. Yorkville.—Municipalité du village de
- c. Scarborough.—Municipalité, township
- d. Markham.—Municipalité, township

## District de recensement No. 46, TORONTO OUEST :

- a. St. George.—Quartier St. George de la Cité de Toronto.
- b. St. André.—Quartier St. André de la dite Cité.
- c. St. Patrice.—Quartier St. Patrice de la dite Cité.
- d. St. Jean.—Quartier St. Jean de la dite Cité.

## District de recensement No. 47, TORONTO EST :

- a. Quartier St. Laurent de la cité de Toronto.
- b. Quartier St. Jacques de la dite cité.
- c. Quartier St. David de la dite cité.

## District de recensement No. 48, ONTARIO SUD :

- a. Pickering.—Municipalité, township
- b. Whitby Ouest.—Municipalité, township
- c. Whitby.—Municipalité de la ville de
- d. Whitby Est.—Municipalité, township
- e. Oshawa.—Municipalité de la ville de

## District de recensement No. 49, ONTARIO SUD :

- a. Uxbridge.—Municipalité, township
- b. Reach.—Municipalité, township
- c. Scugog.—Municipalité, township
- d. Scott.—Municipalité, township
- e. Brock.—Municipalité, township
- f. Thorah.—Municipalité, township
- g. Mara.—Municipalité, township
- h. Rama.—Municipalité, township

## District de recensement No. 50, DURHAM OUEST :

- a. Darlington.—Municipalité, township
- b. Bowmanville.—Municipalité de la ville de
- c. Cartwright.—Municipalité, township
- d. Clarke.—Municipalité, township
- e. Newcastle.—Municipalité du village de

## District de recensement No. 51, DURHAM EST :

- a. Hope.—Municipalité, township
- b. Port Hope.—Municipalité, township
- c. Cavan.—Municipalité, township
- d. Manvers.—Municipalité, township

## District de recensement No. 52, VICTORIA SUD :

- a. Mariposa.—Municipalité, township
- b. Ops.—Municipalité, township
- c. Lindsay.—Municipalité de la ville de
- d. Emily.—Municipalité, township
- e. Verulam.—Municipalité, township

## District de recensement No. 53, VICTORIA NORD :

- a. Eldon.—Municipalité, township
- b. Fénelon.—Municipalité, township
- c. Carden et Dalton.—Une municipalité, deux townships.
- d. Bexley.—Municipalité, township
- e. Somerville.—Municipalité, township
- f. Laxton, Digby et Longford.—Une municipalité, trois townships.
- g. Lutterworth, Anson et Hindon.—Une municipalité, trois townships.

## District de recensement No. 54, NORTHUMBERLAND OUEST :

- a. Hamilton.—Municipalité, township
- b. Cobourg.—Municipalité de la ville de
- c. Haldimand.—Municipalité, township
- d. Alnwick.—Municipalité, township

## District de recensement No. 55, NORTHUMBERLAND :

- a. Cramahe.—Municipalité, township
- b. Colborne.—Municipalité du village de
- c. Brighton.—Municipalité du township de
- d. Brighton.—Municipalité du village de
- e. Murray.—Municipalité, township
- f. Percy.—Municipalité, township
- g. Seymour.—Municipalité, township

## District de recensement No. 56, PETERBORO' :

- a. Monaghan Sud.—Municipalité, township
- b. Monaghan Nord.—Municipalité, township
- c. Peterborough.—Municipalité, township
- d. Smith.—Municipalité, township
- e. Ennismore.—Municipalité, township

## District de recensement No. 57, PETERBORO' EST :

- a. Otonabee.—Municipalité, township
- b. Ashburnham.—Municipalité, township
- c. Douro.—Municipalité, township
- d. Asphodel.—Municipalité, township
- e. Dummer.—Municipalité, township
- f. Belmont et Methuen.—Une municipalité, deux townships

## District de recensement No. 58, PETERBORO' NORD :

- a. Harvey.—Municipalité, township
- b. Galway et Cavendish.—Une municipalité, deux townships.
- c. Burleigh, Anstruther, Monmouth, Chandos et Cardiff.—Une municipalité, cinq townships.
- d. Snowden et Glamorgan.—Une municipalité, deux townships.
- e. Minden.—Municipalité, township
- f. Stanhope et Sherborne.—Une municipalité, deux townships.
- g. Dysart, Dudley, Harcourt, Guilford, Harburn et Bruton.—Une municipalité, six townships.

## District de recensement No. 59, PRINCE EDWARD :

- a. Hillier.—Municipalité, township
- b. Wellington.—Municipalité du village de
- c. Ameliasburg.—Municipalité, township
- d. Hallowell.—Municipalité, township
- e. Picton.—Municipalité de la ville de
- f. Sophiasburg.—Municipalité, township
- g. Athol.—Municipalité, township
- h. Marysburg Sud.—Municipalité
- i. Marysburg Nord.—Municipalité, township.

## District de recensement No. 60, HASTING OUEST :

- a. Sidney.—Municipalité, township
- b. Trenton.—Municipalité du village de
- c. Belleville.—Municipalité de la ville de

## District de recensement No. 61, HASTING EST :

- a. Thurlow.—Municipalité, township
- b. Tyendinaga.—Municipalité, township
- c. Hungerford.—Municipalité, township

## District de recensement No. 62, HASTING NORD :

- a. Rawdon.—Municipalité, township
- b. Stirling.—Municipalité du village de
- c. Huntingdon.—Municipalité, township
- d. Marmora et Lake.—Une municipalité, deux townships.
- e. Madoc.—Municipalité, township.
- f. Elzévir et Grimsthorpe.—Une municipalité, deux townships.
- g. Tudor, Wallaston, Limerick et Cashel.—Une municipalité, quatre townships.
- h. Carlo et Mayo.—Une municipalité, deux townships.
- i. Faraday, Dungannon.—Une municipalité, deux townships.
- j. Herschel, Monteagle, M'Clure, Wicklow et Bangor.—Une municipalité, cinq townships

## Census District No. 63, LENNOX :

- a. Adolphustown.—Municipality, Township
- b. Fredericksburgh South. — Municipality, Township
- c. Fredericksburgh North. — Municipality, Township
- d. Richmond.—Municipality, Township
- e. Napanee.—Municipality of Village of
- f. Amherst Island.—Municipality, Township
- g. Ernestown.—Municipality, Township
- h. Bath —Municipality of the Village of

## Census District No. 64, ADDINGTON :

- a. Camden East.—Municipality, Township
- b. Newburgh.—Municipality of the Village of
- c. Sheffield.—Municipality, Township
- d. Kaladar and Anglesea.—One Municipality, two Townships
- e. Denbigh, Abinger, Ashby and Effingham.—One Municipality, four Townships
- f. Barrie.—Municipality, Township
- g. Kennebec.—Municipality, Township
- h. Hinchinbrooke.—Municipality, Township
- i. Portland.—Municipality, Township
- j. Loughborough.—Municipality, Township
- k. Bedford.—Municipality, Township
- l. Osso.—Municipality, Township
- m. Olden.—Municipality, Township
- n. Palmerston and Canonton.—One Municipality, two Townships
- o. Clarendon and Miller.—One Municipality, two Townships

## Census District No. 65, FRONTENAC :

- a. Kingston.—Municipality, Township
- b. Portsmouth.—Municipality of the Village of
- c. Garden Island.—Municipality of the Village of
- d. Wolfe Island.—Municipality, Township
- e. Pittsburg and Howe Island.—One Municipality, two Townships
- f. Storrington.—Municipality, Township

## Census District No. 66, KINGSTON :

- a. Victoria.—Victoria Ward of the City of Kingston.
- b. Rideau —Rideau Ward of the said City.
- c. Frontenac.—Frontenac Ward of the said City
- d. St. Lawrence.—St. Lawrence Ward of the said City.
- e. Ontario.—Ontario Ward of the said City.
- f. Sydenham.—Sydenham Ward of the said City
- g. Cataraqui.—Cataraqui Ward of the said City

## Census District No. 67, SOUTH LEEDS :

- a. Leeds and Lansdowne, Front.—One Municipality, two Townships
- b. Gananoque.—Municipality of the Village of
- c. Leeds and Lansdowne, Rear.—One Municipality, two Townships
- d. Escott Front.—Municipality, Township
- e. Yonge Front.—Municipality, Township
- f. Yonge and Escott, Rear.—One Municipality, two Townships
- g. Crosby South.—Municipality, Township
- h. Crosby North.—Municipality, Township
- i. Bastard and Burgess South.—One Municipality, two Townships

## Census District No. 68, BROCKVILLE :

- a. West.—West Ward of the Town of Brockville.
- b. Centre.—Centre Ward of the said Town.
- c. East.—East Ward of the said Town.
- d. Elizabethtown.—Municipality, Township

## Census District No. 69, SOUTH GREN VILLE :

- a. Augusta.—Municipality, Township
- b. Prescott —Municipality of the Town of
- c. Edwardsburg.—Municipality, Township

## Census District No. 70, NORTH LEEDS AND GREN-VILLE :

- a. Kitley.—Municipality, Township
- b. Elmsley.—Municipality, Township
- c. Wolford.—Municipality, Township
- d. Merrickville.—Municipality of Village of
- e. Oxford.—Municipality, Township
- f. Kemptville.—Municipality of Village of
- g. Gower South.—Municipality, Township

## Census District No. 71, DUNDAS :

- a. Matilda.—Municipality, Township
- b. Iroquois.—Municipality of Village of
- c. Williamsburg.—Municipality, Township
- d. Morrisburg.—Municipality of Village of
- e. Mountain.—Municipality, Township
- f. Winchester.—Municipality, Township

## Census District No. 72, STORMONT :

- a. Osnabruck —Municipality, Township
- b. Finch.—Municipality, Township
- c. Roxborough.—Municipality, Township

## Census District No. 73, CORNWALL :

- a. West.—West Ward of the Town of Cornwall.
- b. Centre.—Centre Ward of the said Town.
- c. East.—East Ward of the said Town.
- d. Township.—Municipality, Township

## Census District No. 74, GLENGARRY :

- a. Charlottenburg.—Municipality, Township
- b. Lancaster.—Municipality, Township
- c. Kenyon.—Municipality, Township
- d. Lochiel.—Municipality, Township

## Census District No. 75, PRESCOTT :

- a. Hawkesbury East.—Municipality, Township
- b. Hawkesbury West.—Municipality, Township
- c. Hawkesbury.—Municipality of Village of
- d. Longueuil.—Municipality, Township
- e. Caledonia —Municipality, Township
- f. Alfred.—Municipality, Township
- g. Plantagenet North.—Municipality, Township
- h. Plantagenet South.—Municipality, Township

## Census District No. 76, RUSSELL :

- a. Clarence.—Municipality, Township
- b. Cambridge.—Municipality, Township
- c. Cumberland.—Municipality, Township
- d. Russell.—Municipality, Township
- e. Gloucester.—Municipality, Township
- f. New Edinburgh.—Municipality of Village of
- g. Osgoode.—Municipality, Township

## Census District No. 77, OTTAWA CITY :

- a. Wellington.—Wellington Ward of the City of Ottawa.
- b. Victoria.—Victoria Ward of said City.
- c. St. George's.—St. George's Ward of said City.
- d. By.—By Ward of the said City.
- e. Ottawa.—Ottawa Ward of the said City.

## Census District No. 78, CARLETON :

- a. Nepean.—Municipality, Township
- b. Gower North.—Municipality, Township
- c. Marlborough.—Municipality, Township
- d. Goulburn.—Municipality, Township
- e. Richmond.—Municipality of Village of
- f. March.—Municipality, Township
- g. Huntley.—Municipality, Township
- h. Torbolton.—Municipality, Township
- i. Fitzroy.—Municipality, Township

## District de recensement No. 63, LENNOX :

- a. Adolphustown.—Municipalité, township.
- b. Fredericksburgh Sud.—Municipalité
- c. Fredericksburgh Nord.—Municipalité, township
- d. Richmond.—Municipalité, township
- e. Napanee —Municipalité du village de
- f. Amherst Island.—Municipalité, township.
- g. Ernestown.—Municipalité, township
- h. Bath.—Municipalité du village de

## District de recensement No. 64, ADDINGTON :

- a. Camden Est.—Municipalité, township
- b. Newburgh.—Municipalité du village de
- c. Sheffeld.—Municipalité, township
- d. Kaladar et Anglesea.—Une municipalité, deux townships
- e. Donbigh, Abinger, Ashby et Effingham.—Une municipalité, quatre townships.
- f. Harrie.—Municipalité, township
- g. Kenbec.—Municipalité, township
- h. Hinchinbrooke.—Municipalité du district de
- i. Portland.—Municipalité, township
- j. Loughborough.—Municipalité, township
- k. Bedford.—Municipalité, township
- l. Oso.—Municipalité, township
- m. Olden.—Municipalité, township
- n. Palmerston et Canoto.—Une municipalité, deux townships
- o. Clarendon et Miller.—Une municipalité deux townships

## District de recensement No. 65, FRONTENAC :

- a. Kingston.—Municipalité du township de
- b. Portsmouth.—Municipalité du village de
- c. Garden Island.—Municipalité
- d. Wolfe Island.—Municipalité, township
- e. Pittsburg et Howe Island.—Une municipalité, deux townships
- f. Storrington.—Municipalité, township

## District de recensement No 66, KINGSTON :

- a. Quartier Victoria de la cité de Kingston
- b. Quartier Rideau de la dite cité
- c. Quartier Frontenac de la dite cité.
- d. Quartier St. Laurent de la dite cité.
- e. Quartier Ontario de la dite cité.
- f. Quartier Sydenham de la dite cité.
- g. Quartier Catarqui de la dite cité.

## District de recensement No. 67, LEEDS SUD :

- a. Leeds et Lansdowne Front.—Une municipalité, deux townships
- b. Gananoque.—Municipalité du village de
- c. Leeds et Lansdowne Arrière.—Une municipalité, deux townships
- d. Escott Front.—Municipalité, township
- e. Yonge Front.—Municipalité, township
- f. Yonge et Escott Arrière.—Une municipalité, deux townships
- g. Crosby Sud.—Municipalité, township
- h. Crosby Nord.—Municipalité, township
- i. Bastard et Burgess Sud.—Une municipalité, deux townships.

## District de recensement No. 68, BROCKVILLE :

- a. Quartier Ouest de la ville de Brockville.
- b. Quartier Centre de la dite ville.
- c. Quartier Est de la dite ville.
- d. Elizabethtown.—Municipalité, township

## District de recensement No. 69, GRENVILLE SUD :

- a. Augusta.—Municipalité, township
- b. Prescott.—Municipalité de la ville de
- c. Edwardsburg.—Municipalité, township

## District de recensement No. 70, LEEDS NORD et GRENVILLE :

- a. Kitley.—Municipalité, township
- b. Elmsley.—Municipalité, township
- c. Wolford.—Municipalité, township.
- d. Merrickville.—Municipalité du village de
- e. Oxford.—Municipalité, township
- f. Kemptville.—Municipalité du village de
- g. Gower Sud.—Municipalité, township

## District de recensement No. 71, DUNDAS :

- a. Matilda.—Municipalité, township
- b. Iroquois.—Municipalité du village de
- c. Williamsburg.—Municipalité
- d. Morrisburg.—Municipalité du village de
- e. Mountain.—Municipalité, township
- f. Winchester.—Municipalité, township

## District de recensement No. 72, STORMONT :

- a. Osnabruck.—Municipalité, township
- b. Finch.—Municipalité, township
- c. Roxborough.—Municipalité, township

## District de recensement No. 73, CORNWALL :

- a. Quartier Ouest de la ville de Cornwall
- b. Quartier Centre de la dite ville.
- c. Quartier Est de la dite ville.
- d. Cornwall.—Municipalité, township

## District de recensement No. 74, GLENGARRY :

- a. Charlottenburg.—Municipalité, township
- b. Lancaster.—Municipalité, township
- c. Kenyon.—Municipalité, township
- d. Lochiel.—Municipalité, township

## District de recensement No. 75, PRESCOTT :

- a. Hawkesbury Est.—Municipalité, township
- b. Hawkesbury Ouest.—Municipalité, township
- c. Hawkesbury.—Municipalité du village de
- d. Longueuil.—Municipalité, township
- e. Caledonia.—Municipalité, township
- f. Alfred.—Municipalité, township
- g. Plantagenet Nord.—Municipalité, township
- h. Plantagenet Sud.—Municipalité, township

## District de recensement No. 76, RUSSELL :

- a. Clarence.—Municipalité, township
- b. Cambridge.—Municipalité, township
- c. Cumberland.—Municipalité, township
- d. Russell.—Municipalité, township
- e. Gloucester.—Municipalité, township
- f. New Edinburgh.—Municipalité du village de
- g. Osgoode.—Municipalité, township

## District de recensement No. 77, CITÉ D'OTTAWA :

- a. Quartier Wellington de la cité d'Ottawa.
- b. Quartier Victoria de la dite cité.
- c. Quartier St. George de la dite cité.
- d. Quartier By de la dite cité.
- e. Quartier Ottawa de la dite cité.

## District de recensement No. 78, CARLETON :

- a. Nepean.—Municipalité, township
- b. Gower Nord.—Municipalité
- c. Marlborough.—Municipalité, township
- d. Goulburn.—Municipalité, township
- e. Richmond.—Municipalité du village de
- f. March.—Municipalité, township
- g. Huntley.—Municipalité, township
- h. Torbolton.—Municipalité, township
- i. Fitzroy.—Municipalité, township

## Census District No. 79, SOUTH LANARK :

- a. Montague.—Municipality, Township
- b. Smith's Falls.—Municipality of Village of
- c. Elmsley North.—Municipality, Township
- d. Burgess North.—Municipality, Township
- e. Sherbrooke South.—Municipality, Township
- f. Bathurst.—Municipality, Township
- g. Drummond.—Municipality, Township
- h. Perth.—Municipality of Town of
- i. Beckwith.—Municipality; Township
- j. Carleton Place.—Municipality of Village of

## Census District No. 80, NORTH LANARK :

- a. Ramsay.—Municipality, Township
- b. Almonte.—Municipality of Village of
- c. Pakenham.—Municipality, Township
- d. Lanark.—Municipality, Township
- e. Lanark.—Municipality of Village of
- f. Darling.—Municipality, Township
- g. Dalhousie, Sherbrooke North and Lavant :  
One Municipality, Three Townships

## Census District No. 81, SOUTH RENFREW :

- a. McNab.—Municipality, Township
- b. Arnprior.—Municipality of Village of
- c. Bagot and Blythfield.—One Municipality,  
two Townships
- d. Brougham.—Municipality, Township
- e. Matawatchan and Griffith.—One Municipality,  
two Townships
- f. Sebastopol.—Municipality, Township
- g. Brudenell; Raglan, Radcliffe and Lyndoch.—  
Four Townships
- h. Horton.—Municipality, Township
- i. Renfrew.—Municipality of Village of
- j. Admaston.—Municipality, Township
- k. Grattan.—Municipality, Township

## Census District No. 82, NORTH RENFREW :

- a. Ross.—Municipality, Township
- b. Bromley.—Municipality, Township
- c. Westmeath.—Municipality, Township
- d. Pembroke.—Municipality, Township
- e. Pembroke.—Municipality of Village of
- f. Stafford.—Municipality, Township
- g. Wilberforce.—Municipality, Township
- h. Algona.—Municipality, Township
- i. Alice and Fraser.—One Municipality, two  
Townships
- j. Petawawa.—Municipality, Township
- k. Rolph, Buchanan, Wylie and McKay.—One  
Municipality, four Townships
- l. Head.—Municipality, Township

## Census District No. 83, SOUTH NIPISSING :

a. Madawaska East,—being so much of the said Census District as comprises the Timber Berths on the River Madawaska and its tributaries, bounded to the northward by the Census Sub-district of Bonnechère hereinafter described, and to the westward by the westerly boundary of the Timber Berths of Licenses numbers four hundred and thirty-nine and four hundred and forty of the season ending on the thirtieth day of April 1867, and by the north-easterly boundary of the Township of Clyde.

b. Madawaska West,—being so much of the said Census District as comprises the Timber Berths on the River Madawaska and its tributaries, and the tract to the westward thereof, bounded to the eastward by the Census Sub-district of Madawaska East, to the northward by the northerly boundaries of the Timber Berths of Licenses numbers four hundred and sixty, three hundred and sixteen and three hundred and ninety-five of the season ending on the thirtieth day of April, 1867, and the north-westerly boundary of the last mentioned Timber Berth, and the prolongation thereof south-westerly.

c. Bonnechère,—being so much of the said Census District as comprises the Timber Berths on the River Bonnechère, bounded to the westward by the westerly boundary of the Timber Berths of Licenses numbers two hundred and fifty-four and two hundred and fifty-eight of the season ending on the thirtieth day of April, 1867.

d. Petawawa South,—being so much of the said Census District as comprises the Timber Berths on the south Branch of the River Petawawa and on the Indian River, bounded to the westward by the westerly boundary of the Timber Berths of Licenses, numbers three hundred and eight and three hundred and nine of the season ending on the thirtieth day of April, 1867.

e. Petawawa North,—being so much of the said Census District as comprises the Timber Berths on the River Petawawa and Chalk River, bounded to the westward by the westerly boundary of the Timber Berths of Licenses numbers two hundred and seventy-five and three hundred and forty-three of the season ending on the thirtieth day of April 1867.

f. Petawawa Centre,—being so much of the said Census District as comprises the Timber Berths on the River Petawawa and its tributaries, and Lake Opeongo, bounded to the eastward by the Census Sub-district of Bonnechère, Petawawa South and Petawawa North, and to the westward by the westerly boundary of the Timber Berths of License numbers three hundred and ninety-four, four hundred and sixty-seven, four hundred and sixty-eight and four hundred and sixty-nine of the season ending on the thirtieth day of April, 1867.

g. Petawawa West,—being so much of the said Census District as comprises the Timber Berths on the River Petawawa and its tributaries, and the tract to the westward thereof, bounded to the southward by the Census Sub-district of Madawaska West, and to the eastward by the Census Sub-District of Petawawa Centre and the eastern boundary of the Timber Berth of License number four hundred of the season ending on the thirtieth day of April, 1867.

## Census District No. 84, NORTH NIPISSING :

a. Rocher Capitaine,—being so much of the said Census District as comprises the Timber Berths on and appertaining to the River Ottawa, bounded to the westward by the westerly boundary of the Timber Berths of Licenses numbers three hundred and sixty and three hundred and sixty-three of the season ending on the thirtieth day of April, 1867.

b. Deux Rivières,—being so much of the said Census District as comprises the Timber Berths on the River Ottawa, bounded to the eastward by the Census Sub-district of Rocher Capitaine, and to the westward by the Timber Berths of Licenses numbers two hundred and seven and five hundred and five of the season ending on the thirtieth day of April, 1867.

c. Matawan South,—being so much of the said Census District as comprises the Timber Berths on the River Matawan and its tributaries, bounded to the eastward by the Census Sub-district of Deux Rivières, to the northward by the River Matawan and the northerly boundaries of the Timber Berths of Licenses numbers three hundred and thirteen and two hundred of the season ending on the thirtieth day of April, 1867, and to the westward by the westerly boundaries of the Timber Berths of Licenses numbers two hundred, four hundred and ninety, and eighty-four of the season ending on the thirtieth day of April, 1867, and thence by the line of watershed between the streams falling into the River Amable du Fond on the one hand, and those falling into Lake Nipissing on the other.

d. Matawan West,—being so much of the said Census District as comprises the Timber Berths on the River Matawan and its tributaries, and on Lake Nipissing, and the tract to the westward thereof, bounded to the eastward by the Census Sub-district of Matawan South, to the northward by the northerly boundaries of the Timber Berths of Licenses numbers one hundred and ninety-eight and five hundred and seventeen of the season ending on the thirtieth day of April, 1867, and by Lake Nipissing and French River, and to the westward by the Indian Reserve on the north Shore of Lake Nipissing, and including the islands in Lake Nipissing and French River.

e. Matawan North,—being so much of the said Census District as comprises the Timber Berths on the River Ottawa and appertaining thereto, and the tract to the westward thereof, bounded to the southward by the Census Sub-districts of Matawan South and Matawan West, to the northward by

## District de recensement No. 79, LANARK SUD :

- a. Montague.—Municipalité, township
- b. Smith's Falls.—Municipalité du village de
- c. Elmsley Nord.—Municipalité, township
- d. Burgess Nord.—Municipalité, township
- e. Sherbrooke Sud.—Municipalité, township
- f. Bathurst.—Municipalité, township
- g. Drummond.—Municipalité, township
- h. Perth.—Municipalité de la ville de
- i. Beckwith.—Municipalité, township
- j. Carleton Place.—Municipalité du village de

## District de recensement No. 80, LANARK NORD :

- a. Ramsay.—Municipalité, township
- b. Almonte.—Municipalité du village de
- c. Pakenham.—Municipalité, township
- d. Lanark.—Municipalité du township de
- e. Lanark.—Municipalité du village de
- f. Darling.—Municipalité, township
- g. Dalhousie, Sherbrooke Nord et Lavant.—Une municipalité, trois townships

## District de recensement No. 81, RENFREW SUD :

- a. McNab.—Municipalité, township
- b. Arnprior.—Municipalité du village d'
- c. Bagot et Blythfield.—Une municipalité, deux townships
- d. Brougham.—Municipalité, township
- e. Matawatchesan et Griffith.—Une municipalité, deux townships
- f. Sébastopol.—Municipalité, township
- g. Brudenell, Raglan, Radcliffe et Lynedoch.—Une municipalité, quatre townships
- h. Horton.—Municipalité, township
- i. Renfrew.—Municipalité du village de
- j. Admaston.—Municipalité, township
- k. Grattan.—Municipalité, township

## District de recensement No. 82, RENFREW NORD :

- a. Ross.—Municipalité, township
- b. Bromley.—Municipalité, township
- c. Westmeath.—Municipalité, township
- d. Pembroke.—Municipalité du township de
- e. Pembroke.—Municipalité du village de
- f. Stafford.—Municipalité, township
- g. Wilberforce.—Municipalité, township
- h. Algona.—Municipalité, township
- i. Alice et Fraser.—Une municipalité, deux townships
- j. Pétouanoua.—Municipalité, township
- k. Rolph, Buchanan, Wylie et McKay.—Une municipalité, quatre townships
- l. Head.—Municipalité, township

## District de recensement No. 83, NIPISSING SUD :

- a. Madaouaska Est.—Comprenant la partie de ce district de recensement constituée par les limites de bois sur la Rivière Madaouaska et ses affluents, et bornée au Nord par le sous-district de Bonnechère et à l'Ouest par la ligne Ouest des limites de bois concédées par permis, sous les numéros quatre cent trente-neuf et quatre cent quarante de la saison expirée le trentième jour d'avril, 1867, et par la limite Nord-Est du township de Clyde.

b. Madaouaska Ouest.—Comprenant la partie de ce district de recensement constituée par les limites de bois sur la Rivière Madaouaska et ses affluents et dans la région à l'Ouest.—et bornée à l'Est par le sous-district de recensement de Madaouaska Est,—au Nord par les lignes Nord des limites de bois concédées par permis, sous les numéros quatre cent soixante et trois cent quatre-vingt-quinze de la saison expirée au trentième jour d'avril, 1867,—et la ligne Nord-Ouest de la limite de bois mentionnée en dernier lieu et sa prolongation vers le Sud-Ouest.

c. Bonnechère.—Comprenant la partie de ce district de recensement constituée par les limites de bois sur la Rivière Bonnechère,—et bornée à l'Ouest par la ligne Ouest des limites de bois concédées par permis, sous les numéros deux cent cinquante-quatre et deux cent cinquante-huit de la saison expirée le trentième jour d'avril, 1867.

d. Pétouanoua Sud.—Comprenant la partie de ce district de recensement constituée par les limites de bois sur les bras Sud de la Rivière Pétouanoua et sur la rivière des Sauvages, et bornée à l'Ouest par la ligne Ouest des limites de bois concédées par permis, sous les numéros trois cent neuf de la saison expirée le trentième jour d'avril, 1867.

e. Pétouanoua Nord.—Comprenant la partie de ce district de recensement constituée par les limites de bois sur la Rivière Pétouanoua et "Chalk River" (la rivière à la Craie), et bornée à l'Ouest par la ligne Ouest des limites de bois concédées par permis, sous les numéros deux-cent-soixante-quinze et trois-cent-quarante-trois de la saison expirée le trentième jour d'avril, 1867.

f. Pétouanoua Centre.—Comprenant la partie de ce district de recensement constituée par les limites de bois sur la Rivière Pétouanoua, ses affluents et le Lac Opéongo,—et bornée à l'Est par les sous-districts de recensement de Bonnechère, Pétouanoua Sud et Pétouanoua Nord,—et à l'Ouest par la ligne Ouest des limites de bois concédées par permis sous les numéros trois-cent-quatre-vingt-quatorze, quatre-cent-soixante-huit, et quatre-cent-soixante-neuf, de la saison expirée le trentième jour d'avril, 1867.

g. Pétouanoua Ouest.—Comprenant la partie de ce district de recensement constituée par les limites de bois sur la Rivière Pétouanoua et ses affluents et la région à l'Ouest de cette rivière,—et bornée au Sud par le sous-district de recensement de Madaouaska Ouest,—et à l'Est par le sous-district de recensement de Pétouanoua Centre et la ligne Est de la limite de bois concédée par permis, sous le numéro quatre cents de la saison expirée au trentième jour d'avril, 1867.

## District de recensement No. 84, NIPISSING NORD :

a. Rocher Capitaine.—Comprenant la partie de ce district de recensement constituée par les limites de bois situées sur ou dépendant de la Rivière Ottawa, et bornée à l'Ouest par la ligne Ouest des limites de bois concédées par permis, sous les numéros trois-cent-soixante et trois-cent-soixante-trois de la saison expirée le trentième jour d'avril, 1867.

b. Deux Rivières.—Comprenant cette partie du district de recensement constituée par les limites de bois sur la Rivière Ottawa, et bornée à l'Est par le sous-district de recensement du Rocher Capitaine,—et à l'Ouest par les limites de bois concédées par permis, sous les numéros deux-cent-sept et cinq-cent-cinq de la saison expirée le trentième jour d'avril, 1867.

c. Mataouan Sud.—Comprenant la partie de ce district de recensement constituée par les limites de bois sur la Rivière Mataouan et ses affluents,—et bornée à l'Est par le sous-district de recensement de Deux Rivières,—au Nord par la rivière Mataouan et les lignes Nord des limites de bois concédées par permis, sous les numéros trois-cent-treize et deux cents de la saison expirée le trentième jour d'avril, 1867,—et à l'Ouest par les lignes Ouest des limites de bois concédées par permis, sous les numéros deux-cent, quatre-cent quatre-vingt-dix et quatre-vingt-quatre de la saison expirée le trentième jour d'avril, 1867, et de là par la ligne de la hauteur des terres qui sépare le bassin de la Rivière Amable du Fond, d'une part, du bassin du Lac Nipissing, d'autre part.

d. Mataouan Ouest.—Comprenant la partie de ce district de ce recensement constituée par les limites de bois sur la Rivière Mataouan et ses affluents, sur le Lac Nipissing et dans la région à l'Ouest,—et bornée à l'Est par le sous-district de recensement de Mataouan Sud,—au Nord par les lignes Nord des limites de bois concédées par permis sous les numéros cent-quatre-vingt-dix-huit et cinq-cent-dix-sept de la saison expirée le trentième jour d'avril, 1867, et par le Lac Nipissing et la Rivière des Français,—et à l'Ouest par la réserve des Sauvages sur la côte Nord du Lac Nipissing, y comprises les îles qui se trouvent sur le Lac Nipissing et la Rivière des Français.

e. Mataouan Nord.—Comprenant la partie de ce district de recensement constituée par les limites de bois situées sur ou dépendant de la Rivière Ottawa, et la région à l'Ouest,—et bornée au Sud par les sous-districts de recensement de Mataouan Sud et de Mataouan Ouest,—au Nord par la ligne

the northerly boundaries of the Timber Berths of Licenses numbers two hundred and eighty-one and two hundred and thirty-four of the season ending on the thirtieth day of April, 1867, and the prolongation thereof to the line of watershed between the streams falling into the River Ottawa on the one hand, and those falling into Lake Nipissing on the other, and to the westward by the easterly boundary of the Indian Reserve on the north shore of Lake Nipissing and prolongation thereof to and along the line of watershed between the streams falling into the River Ottawa on the one hand, and those falling into Lake Nipissing on the other.

f. Jacko River,—being so much of the said Census District as comprises the Timber Berths on the River Ottawa and Lake Temiscaming and appertaining thereto, and the tract to the westward thereof, bounded to the southward by the Census Sub-district of Matawan North, to the northward by the southerly boundary of the Timber Berth of License number four hundred and twenty-six, and the northerly boundary of the Timber Berth of License number two hundred and forty-seven of the season ending on the thirtieth day of April, 1867, and the prolongation of the last mentioned boundary to the line of watershed between the streams falling into the River Ottawa on the one hand, and those falling into Lake Nipissing on the other, and to the westward by the said line of watershed.

g. Montreal River,—being so much of the said Census District as comprises the Timber Berths on Lake Temiscaming and the Montreal River and the tract to the northward and westward thereof, bounded to the southward by the Census Sub-district of Jacko River, to the northeastward by the Timber Berths of Licenses numbers four hundred and one, two hundred and ninety-seven and four hundred and ninety-eight of the season ending on the thirtieth day of April, 1867, and the prolongation of the southwesterly boundary of the last mentioned Timber Berth, to and along the line of watershed between the streams falling into Lake Temiscaming on the one hand and those falling into the Montreal River on the other to the boundary of the Province, and to the southwestward by the line of watershed between the streams falling into the Montreal River on the one hand, and those falling into Lake Tamagamingue on the other.

h. Temiscaming West,—being so much of the said Census District as comprises the Timber Berths on Lake Temiscaming and the tract to the northward thereof, bounded to the southward and southwestward by the Census Sub-District of Montreal River.

i. Tamagamingue,—being so much of the said Census District as is bounded to the southward by the Census Sub-District of Matawan West, and to the northeastward by the Census Sub-Districts of Matawan North, Jacko River and Montreal River.

#### Census District No. 85, MUSKOKA :

a. Morrison.—Municipality, Township.

b. Muskoka.—Municipality, Township.

c. Monck.—Municipality, Township.

d. Watt and Cardwell.—One Municipality, Two Townships.

e. Humphry and Medora.—Townships.

f. Wood—being so much of the said Census-District as is bounded to the eastward by the Census Sub-districts of Morrison, Muskoka and Monck, to the northward by the Township of Medora, and to the westward by a prolongation of the westerly boundary of the same Township.

g. Conger,—being so much of the said Census-District as is bounded to the eastward by the Census Sub-District of Wood, and by the Townships of Medora and Humphry.

h. Draper, Ryde and Oakley.—One Municipality, three Townships.

i. Macaulay.—Municipality, Township.

j. Stephenson.—Municipality, Township.

k. McLean, Brunel, Ridout and Franklin.—four Townships.

l. Lake Vernon,—being so much of the said Census District as is bounded to the westward by the Township of Cardwell, and to the southward by the Townships of Stephenson, Brunel and Franklin.

#### Census District No. 86, PARRY SOUND :

a. The Sound,—being so much of the said Census District as is bounded to the eastward by the easterly boundary of the Townships of Christie, McKellar and Hagerman, and to the northward by the northerly boundary of the Township of Hagerman, and the prolongation thereof westerly.

b. Aumick Lake,—being so much of the said Census-District as is bounded to the westward by the eastern Boundary of the Census Sub-district of the Sound, and the prolongation thereof northerly.

c. Maganetawan,—being so much of the said Census District as is bounded to the southward and eastward by the Census Sub-Districts of the Sound and Aumick Lake.

#### Census District No. 87, MANITOULIN :

a. Manitoulin East,—being so much of the said Census District as has not been ceded by the Indians, bounded to the westward by Manitowaning Bay and South Bay and a line drawn due south from the southerly extremity of the former to the latter.

b. Manitoulin Centre,—being so much of the said Census-District as is bounded to the eastward by the Census Sub-District of Manitoulin East, and to the westward by Julia Bay and by a line drawn from the southeasterly extremity thereof to the northeasterly extremity of Lake Wolsey, and by Lake Wolsey and a line drawn from the south-easterly extremity thereof to Portage Bay.

c. Manitoulin West,—being so much of the said District as is bounded to the eastward by the Census Sub-district of Manitoulin Centre.

#### Census District No. 88, EAST ALGOMA :

a. Killarney,—being so much of the said Census District as is bounded to the westward and north-westward by the line drawn due north and south from the westerly extremity of LaCloche Island to and along the watershed between the streams falling into the Spanish River on the one hand, and those falling into White Fish River on the other, to White Fish Lake, and from thence by a line drawn due north.

b. Spanish River,—being so much of the said Census-District as is bounded to the eastward and southeastward by the Census Sub-District of Killarney,—and to the westward by the westerly boundary of the Townships of Spragge and Esten and the prolongation thereof.

c. Mississauga,—being so much of the said Census District as is bounded to the eastward by the Census Sub-District of Spanish River.

#### Census District No. 89, CENTRE ALGOMA :

a. Bruce Mines,—being so much of the said Census District as is bounded to the north-westward and westward by the south-easterly and easterly boundaries of the Indian Reserve, on Lake George, and the prolongation of the easterly boundary thereof.

b. Sault Ste. Marie,—being so much of the said Census District as is bounded to the south-eastward and eastward by the Census Sub-district of Bruce Mines.

#### Census District No. 90, WEST ALGOMA :

a. Batchewaning,—being so much of the said Census District as is bounded to the northward by a line drawn due east from the southerly angle of the Mining Location at Cape Gargantua.

b. Michipicoten,—being so much of the said Census District as is bounded to the southward by the Census Sub-district of Batchewaning, and to the north-westward by a line drawn due north-east from Otter Head.

c. Pic,—being so much of the said Census District as is bounded to the south-eastward by the Census Sub-district of Michipicoten, and to the westward by a line drawn due north and south from the easterly extremity of Copper Island.

d. St. Ignace,—being so much of the said Census District as is bounded to the eastward by the Census Sub-district of Pic, and to the north-westward and northward by Thunder Bay, a line drawn

Nord des limites de bois concédées par permis sous les numéros deux-cent-quatre-vingt-un et deux-cent-trente-quatre de la saison expirée le trentième jour d'avril 1867, et leur prolongement jusqu'à la ligne de la hauteur des terres entre le bassin de la Rivière Outaoua, d'une part, et le bassin du Lac Nipissing, d'autre part,—et à l'Ouest par la limite Est de la réserve des Sauvages sur la Côte Nord du Lac Nipissing et son prolongement jusqu'à et en suivant la ligne de la hauteur des terres entre le bassin de la Rivière Outaoua, d'une part, et le bassin du Lac Nipissing, d'autre part.

f. Rivière Jacko.—Comprenant la partie de ce district de recensement constituée par les limites de bois situées sur ou dépendant de la Rivière Outaoua et du Lac Témiscamang,—et bornée au Sud par le sous-district de recensement de Mataouan Nord,—au Nord par la ligne Sud de la limite de bois concédée par permis, sous le numéro quatre-cent-vingt-six, et la ligne Nord de la limite de bois concédée par permis, sous le numéro deux-cent-quarante-sept de la saison expirée le trentième jour d'avril 1867, et le prolongement de la ligne mentionnée en dernier lieu, jusqu'à la ligne de la hauteur des terres entre le bassin de la Rivière Outaoua, d'une part, et le bassin du Lac Nipissing, d'autre part,—et à l'Ouest par la dite ligne de la hauteur des terres.

g. Rivière de Montréal.—Comprenant la partie de ce district de recensement constituée par les limites de bois situées sur le Lac Témiscamang, la Rivière de Montréal et la région au Nord et à l'Ouest,—et bornée au Sud par le sous-district de recensement de la Rivière Jacko,—au Nord-Est par les limites de bois concédées par permis sous les numéros quatre-cent-un, deux-cent-quatre-vingt-dix-sept, et quatre-cent-quatre-vingt-dix-huit de la saison expirée le trentième jour d'avril 1867, et le prolongement de la ligne Sud-Ouest de la limite de bois mentionnée en dernier lieu jusqu'à et en suivant la ligne de la hauteur des terres entre le bassin de la Rivière de Montréal, d'autre part, jusqu'à la frontière de la province,—et au Sud-Ouest par la ligne de la hauteur des terres entre le bassin de la Rivière de Montréal, d'une part, et le bassin du Lac Tamagamingue, d'autre part.

h. Témiscamang Ouest.—Comprenant la partie de ce district de recensement constituée par les limites de bois sur le Lac Témiscamang et la région au Nord, bornée au Sud et au Sud-Ouest par le sous-district de recensement de la Rivière de Montréal.

i. Tamagamingue.—Comprenant la partie de ce district de recensement bornée au Sud-Ouest par le sous-district de recensement de Mataouan Ouest,—et au Nord-Est par le sous-district de recensement de Mataouan Nord, de la Rivière Jacko, et de la rivière de Montréal.

#### District de recensement No. 85, MUSKOKA :

a. Morrison.—Municipalité, township  
 b. Muskoka.—Municipalité, township  
 c. Monck.—Municipalité, township  
 d. Watt, Cardwell, Humphrey et Médora.—Quatre townships

e. Humphrey et Médora.—Deux townships  
 f. Wood.—Comprenant la partie de ce district de recensement bornée à l'est par les sous-districts de recensement de Morrison, Muskoka et Monck,—au nord par le township de Médora,—et à l'est par le prolongement de la limite ouest de ce même township.

g. Conger.—Comprenant la partie de ce district de recensement bornée à l'est par le sous-district de recensement de Wood et par les townships de Médora et Humphrey.

h. Draper, Ryde, Oakley, Macauley et Stephenson.—Une municipalité, cinq townships

i. Macauley.—Municipalité  
 j. Stephenson.—Municipalité, township  
 k. McLean, Brunel, Rideau et Franklin.—Quatre townships

l. Lac Vernon.—Comprenant la partie de district de recensement bornée à l'ouest par le township de Cardwell—et au sud par les townships de Stephenson, Brunel et Franklin.

#### District de recensement No. 86, PARRY SOUND :

a. Le Sound.—Comprenant la partie de ce district de recensement bornée à l'est par la limite est des townships de Christie, M'Kellar et Hagerman—et au nord par la limite nord du township de Hagerman et son prolongement à l'ouest.

b. Lac Aumick.—Comprenant la partie de ce district de recensement bornée à l'ouest par la limite est du sous-district de recensement du Sound et son prolongement au nord.

c. Maganétaouan.—Comprenant la partie de ce district de recensement bornée au Sud et à l'est par les sous-districts de recensement du Sound et du Lac Aumick.

#### District de recensement No 87, MANITOULINE :

a. Manitouline Est.—Comprenant la partie de ce district de recensement qui n'a pas été cédée par les sauvages,—et est bornée à l'Ouest par la baie de Manitouaning, et la baie du Sud par une ligne tirée franc Sud de l'extrémité Sud de la première baie jusqu'à la seconde.

b. Manitouline Centre.—Comprenant la partie de ce district de recensement bornée à l'Est par le sous-district de recensement de Manitouline Est,—et à l'Ouest par Bayfield Sound et le Lac Wolsey et une ligne tirée de l'extrémité Sud-Est du lac jusqu'à la baie du Portage.

c. Manitouline Ouest.—Comprenant la partie de ce district de recensement bornée à l'Est par le sous-district de recensement de Manitouline Centre.

#### District de recensement No. 88, ALGOMA EST :

a. Killarney.—Comprenant la partie de ce district de recensement bornée à l'Ouest et au Nord-Ouest, par la ligne tirée franc Nord et Sud de l'extrémité Ouest de l'île à la Cloche, jusqu'à et en suivant la ligne de la hauteur des terres entre le bassin de la Rivière des Espagnols, d'une part, et la Rivière au Poisson Blanc, d'autre part, jusqu'au Lac au Poisson Blanc, et de là par une ligne tirée franc Nord.

b. Rivière aux Espagnols.—Comprenant la partie de ce district de recensement bornée à l'Est et au Sud-Est par le sous-district de recensement de Killarney,—et à l'Ouest par la limite Ouest des townships de Sprage et Esten et son prolongement.

c. Mississaga.—Comprenant la partie de ce district de recensement bornée à l'Est par le sous-district de recensement de la Rivière aux Espagnols.

#### District de recensement No 89, ALGOMA CENTRE :

a. Mines de Bruce.—Comprenant la partie de ce district de recensement bornée au Nord-Est et à l'Ouest par les limites Sud-Est et Est de la réserve des sauvages sur le Lac George et le prolongement de la limite Est de cette réserve.

b. Sault Ste. Marie.—Comprenant la partie de ce district de recensement bornée au Sud-Est et à l'Est par le sous-district de recensement des Mines de Bruce.

#### District de recensement No. 90, ALGOMA OUEST :

a. Batcheouaning.—Comprenant la partie de ce district de recensement bornée au Nord par une ligne tirée franc Est de l'angle Sud de l'emplacement de Mine du Cap de Gargantua.

b. Michipicoten.—Comprenant la partie de ce district de recensement bornée au Sud par le sous-district de recensement de Batcheouaning, et au Nord-Ouest par une ligne tirée franc Nord-Est d'Otter Head.

c. Pic.—Comprenant la partie de ce district de recensement bornée au Sud-Est par le sous-district de recensement de Michipicoten, et à l'Ouest par une ligne tirée franc Nord et Sud de l'extrémité Est de l'île au Cuivre.

d. St. Ignace.—Comprenant la partie de ce district de recensement bornée à l'Est par le sous-district de recensement du Pic, et au Nord-Ouest et au Nord par la Baie du Tonnerre et une ligne tirée

from the north-easterly extremity thereof to the north-westerly extremity of Black Bay, thence by Black Bay, the Portage and Nipigon Bay.

e. Nipigon,—being so much of the said Census District as is bounded to the eastward by the Census Sub-district of Pic, to the southward and south-eastward by the Census Sub-district of St. Ignace, and to the south-westward by a line drawn due northwest from the mouth of Black Sturgeon River.

f. Kaministiquia,—being so much of the said Census District as is bounded to the north-eastward by the Census Sub-district of Nipigon, and to the south-eastward by the Census Sub-district of St. Ignace.

#### PROVINCE OF QUEBEC.

##### Census District No. 91, SOUTH PONTIAC :

a. Onslow and Aldfield.—One Municipality, Two Townships

b. Bristol.—Municipality, Township

c. Clarendon.—Municipality, Township

d. Thorne.—Municipality, Township

e. Leslie,—being so much of the Municipality of the Townships of Leslie and Clapham as is comprised within the said Census District

f. Litchfield.—Municipality, Township

g. Portage du Fort.—Municipality, Village.

h. Calumet Island.—Municipality, Township

i. Mansfield and Pontefract,—being so much of the Municipality of the Townships of Mansfield and Pontefract as is comprised within the said Census District.

j. Waltham,—being so much of the Municipality of the Townships of Waltham and Bryson as is comprised within the said Census District.

k. Alouette Island.—Municipality, Township

l. Chichester.—Municipality, Township

m. Sheen,—being so much of the Municipality of the Townships of Sheen, Escher, Malakoff and Aberdeen, as is comprised within the said Census District.

##### Census District No. 92, NORTH PONTIAC :

a. Lower Coulonge,—being so much of the said Census District as comprises the Timber Berths on the easterly side of the River Coulonge, bounded to the southward by the Timber Berths of License number one hundred and twenty-seven of the season ending on the thirtieth day of April, 1870, to the westward by the main River Coulonge, and to the northward by the Timber Berths of Licenses numbers ninety-seven, and two hundred and eighty, of the season last mentioned.

b. Middle Coulonge,—being so much of the said Census District as comprises the Timber Berths on, and appertaining to the River Coulonge and its tributaries, bounded to the southward by the Census Sub-district of Lower Coulonge and the Census Sub-district of Middle Black River hereinafter described, and to the northward by the Timber Berths of Licenses numbers seventy-seven, and one hundred of the season ending on the thirtieth day of April, 1871, and three hundred and thirty one of the season ending on the thirtieth day of April, 1870, and to the westward by the Timber Berths of Licenses numbers one hundred and thirty, two hundred and eighteen, two hundred and nineteen, two hundred and thirty-two, and two hundred and thirty eight of the season ending on the thirtieth day of April 1870.

c. Upper Coulonge,—being so much of the said Census District as comprises the Timber Berths on, and appertaining to, the River Coulonge, bounded to the southward by the Census Sub-district of Middle Coulonge and the Census Sub-district of Upper Black River, hereinafter described; to the westward by the Timber Berths of Licenses numbers two hundred and thirty-eight, three hundred and forty-one, three hundred and forty-two, and three hundred and forty-eight of the season ending on the thirtieth day of April, 1870, and to the northward by the northerly boundaries of the Timber Berths of Licenses numbers three hundred and thirty-three, three hundred and thirty-four, three hundred and thirty-five, three hundred and thirty-six, and three hundred and thirty seven of the season ending on the thirtieth day of April,

1871, and number three hundred and forty-seven of the season ending on the thirtieth day of April, 1870.

d. Lower Black River,—being so much of the said Census District as comprises the Timber Berths on the Black River, McGillivray's Creek, and the River Coulonge, bounded to the eastward by the Census Sub-district of Lower Coulonge, and to the north-westward by the Timber Berths of Licenses numbers two hundred and twenty-four, two hundred and twenty-five, two hundred and thirty-three, and two hundred and eighty-four, of the season ending on the thirtieth day of April, 1870.

e. Middle Black River,—being so much of the said Census District as comprises the Timber Berths on, and appertaining to the Black River, the River Coulonge, and the head waters of the River Swoy, bounded to the southward by the Census Sub-district of Lower Black River, to the eastward by the Census Sub-district of Lower Coulonge, to the northward by the Timber Berths of Licenses numbers eighty-five, ninety-eight, ninety-nine, two hundred and seventeen, and two hundred and eighteen of the season ending on the thirtieth day of April, 1870; to the southward by the Timber Berths of Licenses numbers one hundred and eighty, one hundred and eighty-nine, one hundred and ninety, one hundred and ninety-one, two hundred and eighty-four, and two hundred and eighty six of the season ending on the thirtieth day of April, 1870.

f. Upper Black River,—being so much of the said Census District as comprises the Timber Berths on, and appertaining to, the Black River, bounded to the southward by the Census Sub-district of Middle Black River, and to the eastward by the Census Sub-district of Middle Coulonge, and the Timber Berths of Licenses numbers three hundred and thirty-one and three hundred and thirty-two, of the season ending on the thirtieth day of April, 1870; to the northward by the Timber Berths of Licenses numbers one hundred and two, and one hundred and sixteen of the season ending on the thirtieth day of April, 1870; and to the westward by the timber berths of Licenses numbers ninety-four, ninety-five, one hundred and fifteen, one hundred and sixteen, one hundred and seventy nine, and one hundred and eighty of the season ending on the thirtieth day of April, 1870.

g. Deep River,—being so much of the said Census District as comprises the Timber Berths on the River Ottawa and its tributaries, bounded to the eastward by the Census Sub-district of Lower Black River, to the northward by the Census Sub-district of Middle Black River, and to the north-westward by the Timber Berths of Licenses numbers one hundred and seventy-four, one hundred and seventy-seven, one hundred and eighty, three hundred and eighteen, and three hundred and twenty-four of the season ending on the thirtieth day of April, 1870.

h. Lower Dumoine,—being so much of the said Census District as comprises the Timber Berths on the River Ottawa, River Dumoine, and the West Branch thereof, and Bear River, bounded to the eastward by the Census Sub-district of Deep River and the Census Sub-district of Middle Dumoine hereinafter described, to the northward by the said Census Sub-district of Middle Dumoine and the Timber Berths of Licenses numbers fifty-seven, of the season ending on the thirtieth day of April, 1871, and two hundred and forty-four of the season ending on the thirtieth day of April, 1870, and to the westward by the Timber Berths of the Licenses numbers one hundred and eleven, three hundred and eleven, three hundred and fourteen, three hundred and fifteen, and three hundred and fifty-four of the season ending on the thirtieth day of April, 1870.

i. Middle Dumoine,—being so much of the said Census District as comprises the Timber Berths on, and appertaining to, the River Dumoine, bounded to the southward by the Census Sub-district of Deep River, and the Timber Berths of Licenses numbers two hundred and ninety-five, and three hundred and eighteen of the season ending on the thirtieth day of April, 1870, to the eastward by the Census Sub-district of Middle Black River, Upper Black River, and the Timber Berth number one hundred and fifteen of the season ending on the thirtieth day of April, 1870, to the westward by the Timber Berths of Licenses numbers one hundred and



de son extrémité Nord-Est à l'extrémité de la Baie Noire, de là par la Baie Noire, le Portage et la Baie de Nipigon.

c. Nipigon.—Comprenant la partie de ce district de recensement bornée à l'Est par le sous-district de recensement du Pic, au Sud et au Sud-Est par le sous-district de recensement de St. Ignace et au Sud Ouest par une ligne tirée franc Nord-Ouest de l'embouchure de la Rivière à l'Esturgeon Noir.

f. Kaministiquia.—Comprenant la partie de ce district de recensement bornée au Nord-Est par le sous-district de recensement de Nipigon, et au Sud-Est par le sous-district de recensement de St. Ignace.

### PROVINCE DE QUÉBEC.

#### District de recensement No. 91, PONTIAC SUD :

a. Onslow et Aldfield.—Une municipalité, deux townships

b. Bristol.—Municipalité, township

c. Clarendon.—Municipalité, township

d. Thorne.—Municipalité, township

e. Leslie.—Comprenant la partie de la municipalité des townships de Leslie et Clapham qui se trouve dans les limites du district en question.

f. Litchfield.—Municipalité, township

g. Portage-du-Fort.—Municipalité du

h. Ile du Calumet.—Municipalité, township

i. Mansfield et Pontefract.—Comprenant cette partie de la municipalité des townships de Mansfield et Pontefract constituée par le district de recensement en question.

j. Waltham.—Comprenant cette partie de la municipalité des townships de Waltham et Bryson, constituée par le district de recensement en question.

k. Ile aux Allumettes.—Municipalité, township

l. Chichester.—Municipalité, township

m. Sheen.—Comprenant la partie de la municipalité des townships de Sheen, Esher, Malakoff et Aberdeen qui se trouve dans les limites du district de recensement en question.

#### District de recensement No. 92, PONTIAC NORD :

a. Coulonge Inférieure.—Comprenant la partie de ce district de recensement constituée par les limites de bois sur la rive Est de la Rivière Coulonge, et bornée au Sud par les limites de bois concédées par permis, sous le numéro cent vingt-sept dans la saison expirée le trentième jour d'avril 1870, à l'Ouest par le cours principal de la Rivière Coulonge, et au Nord par les limites de bois concédées par permis, sous les numéros quatre-vingt-dix-sept, et deux cent quatre-vingt de la saison sus-mentionnée.

b. Coulonge Centrale.—Comprenant la partie de ce district de recensement constituée par les limites de bois situées sur ou dépendant de la Rivière Coulonge et de ses affluents, et bornée au Sud par le sous-district de recensement de la Rivière Noire Centrale ci-après désigné, et au Nord par les limites de bois concédées par permis, sous les numéros soixante-dix-sept, et cent de la saison expirée le trentième jour d'avril 1871, et trois cent trente-un de la saison expirée le trentième jour d'avril 1870, et à l'Ouest par les limites de bois concédées par permis, sous les numéros cent trente, deux cent dix-huit, deux cent dix-neuf, deux cent trente-deux, et deux cent trente-huit de la saison expirée le trentième jour d'avril 1870.

c. Coulonge Supérieure.—Comprenant la partie de ce district de recensement constituée par les limites de bois situées sur ou dépendant de la Rivière Coulonge, et bornée au Sud par le sous-district de recensement de la Coulonge Centrale et sous-district de recensement de la Rivière Noire Supérieure, ci-après désigné, à l'Ouest par les limites de bois concédées par permis, sous les numéros deux-cent-trente-huit, trois-cent-quarante-un, trois-cent-quarante-deux, et trois-cent-quarante-huit de la saison expirée le trentième jour d'avril 1870, et au Nord par les lignes Nord des limites de bois concédées par permis, sous les numéros trois-cent-trente-trois, trois-cent-trente-quatre, trois-cent-trente-cinq, trois-cent-trente-six et trois-cent-trente-sept de la saison expirée le trentième jour d'avril 1871, et numéro trois-cent-quarante-sept de la saison expirée le trentième

jour d'avril 1871, et numéro trois-cent-quarante-sept de la saison expirée le trentième jour d'avril 1870.

d. Rivière Noire Inférieure.—Comprenant la partie du même district de recensement constituée par les limites de bois sur la Rivière Noire, le Ruisseau à McGillivray et la Rivière Coulonge, et bornée à l'Est par le sous-district de la Coulonge Inférieure, et au Nord-Ouest par les limites de bois concédées par permis, sous les numéros deux-cent-vingt-quatre, deux-cent-vingt-cinq, deux-cent-trente-trois, et deux-cent-quatre-vingt-quatre de la saison expirée le trentième jour d'avril 1870.

e. Rivière Noire Centrale.—Comprenant la partie de ce district de recensement constituée par les limites de bois situées sur ou dépendant de la Rivière Noire, la Rivière Coulonge et les sources de la Rivière Sweyo, et bornée au Sud par le sous-district de recensement de la Rivière Noire Inférieure, à l'Est par le sous-district de recensement de la Coulonge Inférieure, au Nord par les limites de bois concédées par permis sous les numéros quatre-vingt-cinq, quatre-vingt-dix-huit, quatre-vingt-dix-neuf, deux-cent-dix-sept, et deux-cent-dix-huit de la saison expirée le trentième jour d'avril 1870, au Sud par les limites de bois concédées par permis sous les numéros cent-quatre-vingt, cent quatre-vingt-neuf, cent-quatre-vingt-dix, cent-quatre-vingt-onze, deux-cent-quatre-vingt-quatre, et deux-cent-quatre-vingt-six de la saison expirée le trentième jour d'avril 1870.

f. Rivière Noire Supérieure.—Comprenant la partie de ce district de recensement constituée par les limites de bois situées sur ou dépendant de la Rivière Noire, et bornée au Sud par le sous-district de la Rivière Noire Centrale, et à l'Est par le sous-district de la Coulonge Centrale et les limites de bois concédées par permis sous les numéros trois-cent-trente-un et trois-cent-trente-deux de la saison expirée le trentième jour d'avril 1870, au Nord par les limites de bois concédées par permis, sous les numéros cent-deux et cent-seize de la saison expirée le trentième jour d'avril 1870, et à l'Ouest par les limites de bois concédées par permis sous les numéros quatre-vingt-quatorze, quatre-vingt-quinze, cent-quinze, cent-seize, cent-soixante-dix-neuf et cent-quatre-vingt de la saison expirée le trentième jour d'avril 1870.

g. Rivière Creuse.—Comprenant la partie de ce district de recensement constituée par les limites de bois sur la Rivière des Outaouais et ses affluents, et bornée à l'Est par le sous-district de recensement de la Rivière Noire Inférieure et au Nord par le sous-district de recensement de la Rivière Noire Centrale, et au Nord-Ouest par les limites de bois concédées par permis sous les numéros cent-soixante-quatorze, cent-soixante-dix-sept, cent-quatre-vingt, trois-cent-dix-huit et trois-cent-vingt-quatre de la saison expirée le trentième jour d'avril 1870.

h. Rivière du Moine (partie basse).—Comprenant la partie de ce district de recensement constituée par les limites de bois sur la Rivière des Outaouais, la Rivière du Moine et le bras Ouest de cette dernière, et la Rivière aux Ours, et bornée à l'Est par le sous-district de la Rivière Creuse, et le sous-district de la Rivière du Moine, partie centrale, ci-après désigné, au Nord par le sous-district de recensement sus-dit de la Rivière du Moine, partie centrale, et les limites de bois concédées par permis, sous les numéros cinquante-sept de la saison expirée le trentième jour d'avril 1871, et deux-cent-quarante-quatre de la saison expirée le trentième jour d'avril 1870, et à l'Ouest par les limites de bois concédées par permis, sous les numéros cent-onze, trois-cent-onze, trois-cent-quatorze, trois-cent-quinze et trois-cent-cinquante quatre de la saison expirée le trentième jour d'avril 1870.

i. Rivière du Moine, (partie centrale).—Comprenant la partie de ce district de recensement constituée par les limites de bois situées ou dépendant de la Rivière du Moine, et bornée au Sud par le sous-district de recensement de la Rivière Creuse, et les limites de bois concédées par permis, sous les numéros deux-cent-quatre-vingt-quinze et trois-cent-dix-huit de la saison expirée le trentième jour d'avril 1870, et à l'Est par les sous-districts de recensement de la Rivière Noire Centrale, de la Rivière Noire Supérieure et la limite de bois numéro cent-quinze de la saison expirée le trentième jour d'avril 1870, à l'Ouest par les limites de bois concédées par permis, sous les numéros cent-

eighty-seven, two hundred and forty-four, two hundred and seventy-one, two hundred and ninety-four, two hundred and ninety-five, two hundred and ninety-six of the season ending on the thirtieth day of April, 1870, and to the northward by the Timber Berths of Licenses numbers one hundred and fifteen, one hundred and ninety-three, one hundred and ninety-four, and three hundred and five of the season ending on the thirtieth day of April, 1870.

*j.* Upper Dumoine.—being so much of the said Census District as comprises the Timber Berths on, and appertaining to the River Dumoine and its tributaries, and the River Keepawa, bounded to the southward and eastward by the Census Sub-districts of Middle Dumoine, Upper Black River, and Upper Coulonge, and to the westward by the Timber Berths of Licenses numbers two hundred and forty-four, two hundred and forty-five, three hundred and fifty-two, and three hundred and fifty-three of the season ending on the thirtieth day of April, 1870, and numbers ninety-six and ninety-seven of the season ending on the thirtieth day of April, 1871, and to the northward by the northerly boundaries of the Timber Berths of Licenses numbers eighty-two, eighty-four, ninety-eight, and ninety-nine of the season ending on the thirtieth day of April, 1871.

*k.* Maganacipi.—being so much of the said Census District as comprises the Timber Berths on, and appertaining to the River Ottawa, and on and appertaining to the River Maganacipi, bounded to the eastward and north-eastward by the Census Sub-district of Lower Dumoine, to the westward and southward by the Timber Berths of Licenses numbers two hundred and fifty-five, two hundred and seventy-three, two hundred and seventy-five, three hundred and twenty-five, and three hundred and twenty-six of the season ending on the thirtieth day of April, 1870, and to the northward by the Timber Berths of Licenses numbers one hundred and eleven, and two hundred and thirty-five of the season ending on the thirtieth day of April, 1870.

*l.* Seven League Lake.—being so much of the said Census District as comprises the Timber Berths on, and appertaining to the River Ottawa and its tributaries, bounded to the eastward and northward by the Census Sub-district of Maganacipi, and by the Timber Berths of Licenses numbers eighty-nine, ninety, ninety-three, two hundred and forty-one, two hundred and seventy-five, and three hundred and thirty-two of the season ending on the thirtieth day of April, 1870.

*m.* Keepawa.—being so much of the said Census District as comprises the Timber Berths on, and appertaining to the River Ottawa and the River Keepawa and their tributaries, bounded to the southward and eastward by the Census Sub-districts of Seven League Lake, Maganacipi, Lower Dumoine, Middle Dumoine and Upper Dumoine, and the easterly boundary of the Timber Berths of Licenses numbers seventy-nine and eighty of the season ending on the thirtieth day of April, 1871, and prolongation thereof, and to the northward and westward by the Timber Berths of Licenses number four hundred and fifty-one of the season ending on the thirtieth day of April, 1867, one hundred and ten, one hundred and eleven, one hundred and twelve, one hundred and thirteen, and one hundred and fourteen of the season ending on the thirtieth day of April, 1871, and the westerly boundaries of the Timber Berths of Licenses numbers three hundred and thirty-nine, and three hundred and forty of the season ending on the thirtieth day of April, 1871, and by Lac des Quinze, and by the northerly boundaries of the Timber Berths of Licenses numbers seventy-seven, ninety-five, and ninety-seven of the season ending on the thirtieth day of April, 1871.

*n.* Temiscamang East.—being so much of the said Census District as comprises the Timber Berths on, and appertaining to the River Ottawa and its tributaries, and so much of the tract to the northward and eastward thereof, bounded to the southward, westward and eastward by the Census Sub-district of Keepawa, and the prolongation of the westerly boundary of the Census Sub-district of Upper Dumoine, as is comprised within the said Census District.

*o.* Victoria.—being so much of the said Census District as is bounded to the westward by the Census Sub-district of Temiscamang East, and to the southward by the Census Sub-districts of Upper Dumoine and Upper Coulonge.

#### Census District No. 93, WEST OTTAWA :

*a.* Templeton. Municipality, township  
*b.* Hull.—Municipality, township  
*c.* Aylmer.—Municipality of Village of  
*d.* Eardley.—Municipality, township  
*e.* Masham.—Municipality, township  
*f.* Wakefield.—Municipality of the township of Wakefield and township of Fenholm.

*g.* Low.—Municipality, township  
*h.* Picanok,—being so much of the said Census District as comprises the Timber Berths on the River Picanok and its tributaries, and the Rivers Kazabuzua and Coulonge, bounded to the eastward and northward by the Census Sub-districts of Low, Aylwin and Wright, and by the Timber Berths of Licenses numbers fifty-six, fifty-seven, fifty-eight, sixty and seventy-two of the season ending on the thirtieth day of April, 1870.

*i.* Aylwin.—Municipality, township  
*j.* Hincks.—Municipality, township  
*k.* Northfield.—Municipality of the township of Northfield and township of Blake.

*l.* Wright.—Municipality, township  
*m.* Eagle River,—being so much of the said Census District as comprises the Timber Berths on, and appertaining to the Eagle River and its tributaries, and the River Contecagama, bounded to the southward by the Census Sub-district of Picanok, to the eastward and northward by the Census Sub-district of Wright, and by the Census Sub-districts of Bouchette and Kensington hereinafter described, and by the northerly and westerly boundary of the Timber Berths of License number seventy-five, the north-westerly boundary of the Timber Berth of License number sixty-eight, the easterly boundaries of the Timber Berths of Licenses numbers sixty-four and seventy-six, and the northerly boundary of the latter, all of the season ending on the thirtieth day of April, 1870.

*n.* Bouchette.—Municipality, township  
*o.* Cameron.—Municipality, township  
*p.* Kensington,—being the municipality of the townships of Kensington and Egan, and the townships of Maniwaki, Aumond, Sicotte and Lytton.

*q.* Tomasine,—being so much of the said Census District as comprises the Timber Berths on the River Désert and its tributaries, and on the tributaries of the River Jean de Terre, bounded to the southward by the Census Sub-district of Eagle River, to the eastward by the Census Sub-district of Kensington, and to the north-eastward by the Timber Berths of Licenses numbers three hundred and thirty-four of the season ending on the thirtieth day of April, 1868, one hundred and sixty-nine and one hundred and seventy-one of the season ending on the thirtieth day of April, 1870, and one hundred and one, one hundred and four, and one hundred and nine of the season ending on the thirtieth day of April, 1871.

*r.* Kakebonga,—being so much of the said Census District as comprises the Timber Berths on the River Jean de Terre and its tributaries, and so much of the tract to the northward thereof as is comprised within the said Census District, bounded to the south-westward by the Census Sub-district of Tomasine, and to the eastward by the western boundary of the County of Ottawa and prolongation thereof

*s.* Baskatong,—being so much of the said Census District as comprises the Timber Berths on the River Gatineau and its tributaries, and so much of the tract to the northward thereof as is comprised within the said Census District, bounded to the southward by the Census Sub-district of Kensington, and to the westward by the Census Sub-district of Kakebonga.

#### Census District No. 94, CENTRE OTTAWA :

*a.* Buckingham Township,—being so much of the municipality of the township of Buckingham as is not comprised within the Census Sub-district of L'Ange Gardien hereinafter described.

*b.* Buckingham.—Municipality, Village of

quatre-vingt-sept, deux-cent-quarante-quatre, deux-cent-soixante-onze, deux-cent-quatre-vingt-quatorze, deux-cent-quatre-vingt-quinze et deux-cent-quatre-vingt-seize de la saison expirée le trentième jour d'avril 1870, et au Nord par les limites de bois concédées par permis, sous les numéros cent-quinze, cent-quatre-vingt-treize, cent-quatre-vingt-quatorze et trois-cent-cinq de la saison expirée le trentième jour d'avril 1870.

*j.* Rivière du Moine (partie haute).—Comprenant la partie du même district de recensement constituée par les limites de bois situées sur ou dépendant de la Rivière du Moine et de ses affluents, et de la Rivière Keepaoua, et bornée au Sud et à l'Est par le sous-district de recensement de la Rivière du Moine, partie centrale, la Rivière Noire Supérieure, et la Coulonge Supérieure, et à l'Ouest par les limites de bois concédées par permis, sous les numéros deux-cent-quarante-quatre, deux-cent-quarante-cinq, trois-cent-cinquante-deux et trois-cent-cinquante-trois de la saison expirée le trentième jour d'avril 1870, et au Nord par les lignes Nord des limites de bois concédées par permis sous les numéros quatre-vingt-deux, quatre-vingt-quatre, quatre-vingt-dix-huit et quatre-vingt-dix-neuf de la saison expirant le trentième jour d'avril 1871.

*k.* Maganacipi.—Comprenant la partie du même district de recensement constituée par les limites de bois situées sur ou dépendant de la Rivière des Outaouais, et celles situées sur ou dépendant de la Rivière Maganacipi, et bornée à l'Est et au Nord-Est par le sous-district de recensement de la Rivière du Moine, partie basse, à l'Ouest et au Sud par les limites de bois concédées par permis sous les numéros deux-cent-cinquante-cinq, deux-cent-soixante-treize, deux-cent-soixante-quinze, trois-cent-vingt-cinq et trois-cent-vingt-six de la saison expirée le trentième jour d'avril 1870, et au Nord par les limites de bois concédées par permis sous les numéros cent-onze et deux-cent-trente-cinq de la saison expirée le trentième jour d'avril 1870.

*l.* Lac de Sept Lieues.—Comprenant la partie du même district de recensement constituée par les limites de bois situées sur ou dépendant de la Rivière des Outaouais et de ses affluents, et bornée à l'Est et au Nord par le sous-district de recensement de Maganacipi, et par les limites de bois concédées par permis sous les numéros quatre-vingt-neuf, quatre-vingt-dix, quatre-vingt-treize, deux-cent-quarante-un, deux-cent-soixante-quinze et trois-cent-trente-deux de la saison expirée le trentième jour d'avril 1870.

*m.* Kipaoua.—Comprenant la partie du même district de recensement constituée par les limites de bois situées sur ou dépendant de la Rivière des Outaouais, de la Rivière Kipaoua et de leurs affluents, et bornée au Sud et à l'Est par les sous-districts de recensement du Lac de Sept Lieues, Maganacipi, Rivière du Moine, partie basse, Rivière du Moine, partie centrale, et Rivière du Moine, partie haute, et la ligne Est des limites de bois concédées par permis sous les numéros soixante-dix-neuf et quatre-vingts de la saison expirant le trentième jour d'avril 1871, et leur prolongement, et au Nord et à l'Ouest par les limites de bois concédées sous les numéros quatre-cent-cinquante-un de la saison expirée le trentième jour d'avril 1867, cent-dix, cent-onze, cent-douze, cent-treize, et cent quatorze de la saison expirant le trentième jour d'avril 1871, et les lignes Ouest des limites de bois concédées sous les numéros trois-cent-trente-neuf et trois-cent-quarante de la saison expirant le trentième jour d'avril 1871, et par le Lac des Quinze, et par les lignes Nord des limites de bois concédées par permis sous les numéros soixante-dix-sept, quatre-vingt-quinze et quatre-vingt-dix-sept de la saison expirant le trentième jour d'avril 1871.

*n.* Témiscamang Est.—Comprenant la partie de ce district de recensement constituée par les limites de bois situées sur ou dépendant de la Rivière des Outaouais et de ses affluents et la partie de la région au Nord et de l'Est de ces limites, qui est bornée au Sud, à l'Ouest et à l'Est par le sous-district de recensement de Kipaoua, et le prolongement de la partie de la limite Ouest du sous-district de ce recensement de la Rivière du Moine, partie haute, comprise dans le district de recensement dont il s'agit.

*o.* Victoria.—Comprenant le même district de recensement bornée à l'Ouest par le sous-district de recensement de Témiscamang Est, et au Sud par les sous-districts de recensement de la Rivière du Moine, partie haute, et de la Coulonge Supérieure.

## District de recensement No. 93, OUTAOUAIS OUEST :

*a.* Templeton.—Municipalité, township  
*b.* Hull.—Municipalité du township de  
*c.* Aylmer.—Municipalité du village d'  
*d.* Eardley.—Municipalité, township  
*e.* Masham.—Municipalité, township  
*f.* Wakefield, Denholm.—Une municipalité, deux townships

*g.* Gow.—Municipalité, township  
*h.* Picanock.—Comprenant la partie de ce district de recensement constituée par les limites de bois sur la Rivière Picanock et ses affluents, et les Rivières Cazabazua et Coulonge, bornée à l'Est et au Nord par les sous-districts de recensement de Low, Aylwin et Wright, et par les limites de bois concédées par permis sous les numéros cinquante-six, cinquante-sept, cinquante-huit, soixante et soixante-douze de la saison expirée le trentième jour d'avril 1870.

*i.* Aylwin.—Municipalité, township  
*j.* Hincks.—Municipalité, township  
*k.* Northfield, Blake.—Une municipalité, deux townships

*l.* Wright.—Municipalité, township  
*m.* Rivière à l'Aigle.—Comprenant la partie de ce district de recensement constituée par les limites de bois situées sur ou dépendant de la Rivière à l'Aigle et ses affluents, et de la Rivière Cantecagna, et bornée au Sud par le sous-district de recensement de Picanock, à l'Est et au Nord par le sous-district de recensement de Wright, et par les sous-districts de recensement de Bouchette et Kensington, ci-après désignés, et par la ligne Nord et Ouest de la limite de bois concédée sous le numéro soixante-quinze, la ligne Nord-Ouest de la limite de bois concédée sous le numéro soixante-huit, les lignes Est des limites de bois concédées sous les numéros soixante-quatre et soixante-seize, et la ligne Nord de cette dernière, toutes de la saison expirée le trentième jour d'avril 1870.

*n.* Bouchette.—Municipalité, township  
*o.* Cameron.—Municipalité, township  
*p.* Kensington, Egan, Maniouiaki, Amound, Scotie, Lytton.—Une municipalité, six townships  
*q.* Tomasine.—Comprenant la partie du même district de recensement constituée par les limites de bois sur la Rivière du Désert et ses affluents, et sur les affluents de la Rivière Jean de Terre, bornée au Sud par le sous-district de recensement de la Rivière à l'Aigle, à l'Est par le sous-district de recensement de Kensington, et au Nord-Est par les limites de bois concédées par permis, sous les numéros trois-cent-trente-quatre de la saison expirée le trentième jour d'avril 1868, cent-soixante-neuf et cent-soixante-onze de la saison expirée le trentième jour d'avril 1870, et cent-un, cent-quatre et cent-neuf de la saison expirant le trentième jour d'avril 1871.

*r.* Kakebonga.—Comprenant la partie de ce district de recensement constituée par les limites de bois sur la Rivière Jean de Terre et ses affluents, et cette partie de la région au Nord de cette Rivière comprise dans les limites de ce district de recensement, et bornée au Sud-Ouest par le sous-district de recensement de Tomasine, et à l'Est par la limite Ouest du comté d'Outaouais et son prolongement.

*s.* Baskatong.—Comprenant la partie de ce district de recensement constituée par les limites de bois situées sur la Rivière Gatineau et ses affluents, et cette partie de la région au Nord-Ouest de cette rivière, comprise dans les limites de ce district de recensement, et bornée au Sud par le sous-district de recensement de Kensington et à l'Ouest par le sous-district de recensement de Kakebonga.

## District de recensement No. 94, OTTAWA CENTRE :

*a.* Buckingham.—Comprenant la partie de la municipalité du township de Buckingham qui n'est pas incluse dans le sous-district de L'Ange Gardien.

*b.* Buckingham.—Municipalité du village de

e. L'Ange Gardien.—Parish of

d. Portland.—Municipality, township

e. Derry,—being so much of the municipality of the townships of Derry and Mulgrave as is comprised within the said Census District.

f. Bowman and Bigelow.—Two townships

g. Villeneuve,—being so much of the township of Villeneuve as is comprised in the said Census District, the townships of Wells and McGill, and so much of the tract to the eastward thereof, bounded to the northward by the northerly boundary of the said township of McGill and prolongation thereof as is comprised within the said Census District.

h. Lièvres West,—being the Timber Berths on, and appertaining to, the River aux Lièvres and its tributaries, and so much of the tract in rear thereof bounded to the eastward by the said River aux Lièvres, and to the southward by the township of Blake, as is comprised within the said Census District.

i. Lièvres East,—being the Timber Berths on, and appertaining to, the River aux Lièvres and its tributaries, and so much of the tract in rear thereof, bounded to the westward by the said River aux Lièvres, and to the southward by the Census Sub-district of Villeneuve, as is comprised within the said Census District.

#### Census District No. 95, EAST OTTAWA :

a. Lochaber.—Municipality of the township of Lochaber and the Gore thereof.

b. St. Malachi.—Municipality, parish of

c. Mulgrave,—being so much of the municipality of the townships of Derry and Mulgrave as is comprised in the said Census District.

d. St. Angélique.—Municipality, parish of

e. Notre Dame de Bonsecours.—Municipality, parish of

f. St. André Avelin and Petite Nation,—being the municipality of the parish of St. André Avelin, and so much of the Seigneurie of Petite Nation to the eastward thereof, bounded to the southward by the Census Sub-district of Notre Dame de Bonsecours, and to the northward by the northerly boundary of the said Seigneurie, as is comprised within the said Census District.

g. Ripon.—Municipality, township

h. Hartwell and Suffolk.—One municipality, two townships.

i. Nation North,—being the Timber Berths on, and appertaining to, the River Petite Nation and its tributaries, and on the Rivière Blanche, bounded to the southward by the townships of Derry, Mulgrave, Hartwell and Suffolk, and to the northward by the northerly boundary of the Petite Nation Timber Berths lettered E, I and H.

j. Rouge North,—being the Timber Berths on, and appertaining to, the River Rouge and its tributaries, and so much of the tract in rear thereof, bounded to the southward by the Seigneurie of Petite Nation, and to the westward by the Census Sub-district of North Nation, as is comprised within the said Census District.

#### Census District No. 96, ARGENTEUIL :

a. Grenville.—Municipality, township of Grenville and Augmentation.

b. Harrington, Arundel, De Salaberry and Grandison.—Four townships

c. Chatham.—Municipality, township

d. Wentworth, Montcalm and Wolfe.—Townships

e. St. Andrews.—Municipality, parish of

f. St. Jerusalem.—Municipality, parish of

g. Gore.—Municipality, township

h. Mille Isles,—being so much of the parish of St. Jérôme as forms the municipality of Mille Isles.

i. Howard and Morin West.—Township of Howard, and so much of the township of Morin as is comprised within the said Census District.

#### Census District No. 97, TWO MOUNTAINS :

a. St. Placide.—Municipality, parish of

b. Lake of Two Mountains.—Municipality of Lake of Two Mountains and Indian Village therein.

c. St. Joseph du Lac.—Municipality, parish of

d. St. Eustache.—Municipality, parish of

e. St. Eustache.—Municipality of village of

f. St. Augustin.—Municipality, parish of

g. St. Benoit.—Municipality, parish of

h. St. Hermas.—Municipality, parish of

i. St. Scholastique.—Municipality, parish of

j. St. Scholastique.—Municipality of the village of

k. St. Canut.—Municipality, parish of

l. St. Columban.—Municipality, parish of

#### Census District No. 98, LAVAL :

a. St. Dorothée.—Municipality, parish of

b. Ste. Rose.—Municipality, parish of

c. Ste. Rose.—Municipality of the village of

d. St. Martin.—Municipality, parish of

e. St. Vincent.—Municipality, parish of

f. St. François.—Municipality, parish of

#### Census District No. 99, TERREBONNE :

a. Terrebonne.—Municipality of town of

b. Terrebonne.—Municipality, parish of

c. Ste. Thérèse.—Municipality, parish of

d. Ste. Thérèse.—Municipality of the village of

e. St. Janvier.—Municipality, parish of

f. Ste. Anne.—Municipality, parish of

g. Ste. Sophie.—Municipality, parish of

h. New Glasgow.—Municipality of the village of

i. St. Jérôme.—Municipality of so much of the parish of St. Jérôme as is comprised within the said Census District.

j. St. Jérôme.—Municipality of the village of

k. St. Sauveur.—Municipality, parish of

l. St. Hypolite.—Municipality, parish of

m. Ste. Adèle.—Municipality, parish of

n. Ste. Agathe des Monts.—Municipality, parish of

o. Ste. Marguerite de Wexford.—Municipality, parish of

p. Doncaster.—Township of

#### Census District No. 100, L'ASSOMPTION :

a. St. Charles.—Municipality, parish of

b. St. Henri.—Municipality, parish of

c. St. Lin.—Municipality, parish of

d. St. Roch.—Municipality, parish of

e. St. Paul.—Municipality, parish of

f. Repentigny.—Municipality, parish of

g. St. Sulpice.—Municipality, parish of

h. L'Assomption.—Municipality, parish of

i. L'Assomption.—Municipality of the village of

j. L'Épiphanie.—Municipality, parish of

#### Census District No. 101, MONTCALM :

a. St. Jacques.—Municipality, parish of

b. St. Liguori.—Municipality, parish of

c. St. Alexis.—Municipality, parish of

d. St. Esprit.—Municipality, parish of

e. Ste. Julienne.—Municipality, parish of

f. St. Patrick.—Municipality, parish of

g. St. Calixte of Kilkenny.—Municipality, parish of

h. St. Théodore and Rear.—Municipality of the parish of St. Théodore de Chertsey, and all adjoining territory forming therewith the Rear of the said Census District.

#### Census District No. 102, JOLIETTE :

a. St. Paul.—Municipality, parish of

b. St. Charles Borromée.—Municipality, parish of

c. Joliette.—Municipality of the town of

d. St. Ambroise of Kildare.—Municipality, parish of

e. St. Alphonse.—Municipality, parish of

f. St. Côme and Cartier.—Municipality of the township of Cartier, and so much of the tract in rear thereof, bounded to the north-eastward by the north-easterly boundary of the said township of Cartier and prolongation thereof, as is, comprised within the said Census District.

- c. L'Ange Gardien.—Paroisse de  
 d. Portland.—Municipalité, township  
 e. Derry.—Comprenant la partie de la municipalité des townships de Derry et Mulgrave qui se trouve dans les limites du district de recensement en question.  
 f. Bowman, Bigelow.—Deux townships.  
 g. Villeneuve.—Comprenant la partie du township de Villeneuve qui se trouve dans les limites du district de recensement en question, les townships de Welis et McGill et cette partie de la région à l'Est, bornée au Nord par la limite Nord du dit township McGill et la partie de son prolongement qui se trouve dans les limites du district de recensement en question.  
 h. Les Lièvres Ouest.—Comprenant les limites de bois situés sur ou dépendant de la Rivière aux Lièvres et cette partie de la région en arrière de ce cours d'eau qui est bornée à l'Est par la dite Rivière aux Lièvres,—et au Sud par la partie du township de Bowman qui se trouve dans les limites du district de recensement en question.  
 i. Les Lièvres Est.—Comprenant les limites de bois situés sur ou dépendant de la Rivière aux Lièvres et ses affluents, et cette partie de la région en arrière de ce cours d'eau qui est bornée à l'Ouest par la dite Rivière aux Lièvres, et au Sud par le sous-district de recensement de Villeneuve, qui se trouve dans les limites du district de recensement en question.

## District de recensement No. 95, OTTAOUA EST :

- a. Lochaber.—Municipalité, township et augmentation.  
 b. St. Malachie.—Municipalité de la paroisse de  
 c. Mulgrave.—Comprenant la partie de la municipalité des townships de Mulgrave et Derry qui se trouve dans le district de recensement en question.  
 d. Ste. Angélique.—Municipalité de  
 e. Notre-Dame de Bonsecours —Municipalité de  
 f. St. André Avelin et la Petite Nation.—Comprenant la municipalité de la paroisse de St. André Avelin, et cette partie de la seigneurie de la Petite Nation à l'Est de cette paroisse, et bornée au Sud par le sous-district de recensement de Notre-Dame de Bonsecours et au Nord par la partie de la limite Nord de la dite seigneurie qui se trouve dans les limites du district de recensement en question.  
 g. Ripon.—Municipalité, township  
 h. Hartwell et Suffolk.—Une municipalité, deux townships  
 i. Petite Nation Nord.—Comprenant les limites de bois situés sur ou dépendant de la Rivière de la Petite Nation et ses affluents, et sur la Rivière Blanche,—et bornées au Sud par les townships de Derry, Mulgrave et Hartwell, et la seigneurie de la Petite Nation,—et au Nord par la ligne Nord des limites de bois de la Petite Nation marquées E, I et H.  
 j. Rivière Rouge Nord —Comprenant les limites de bois situés sur ou dépendant de la Rivière Rouge ou de ses affluents, et cette partie de la région en arrière qui est bornée au Sud par la seigneurie de la Petite Nation, et à l'Ouest par la partie du sous-district de recensement de la Petite Nation Nord, qui se trouve dans les limites du district de recensement en question.

## District de recensement No. 96, ARGENTEUIL :

- a. Grenville.—Une municipalité, township et augmentation  
 b. Harrington, Arundel, De Salaberry et Grandson.—Quatre townships  
 c. Chatham —Municipalité, township  
 d. Wentworth, Montcalm et Wolfe.—Trois townships  
 e. St. André.—Municipalité de la paroisse de  
 f. St. Jérusalem.—Municipalité de la paroisse de  
 g. Gore —Municipalité, township  
 h. Mille Isles —Comprenant la partie de la paroisse de St Jérôme qui se trouve dans les limites du district de recensement en question.  
 i. Howard et Morin Ouest.—Comprenant le township Howard et cette partie du township de Morin qui se trouve dans les limites du district de recensement en question.

## District de recensement No. 97, LES DEUX MONTAGNES :

- a. St. Placide —Municipalité de la paroisse de  
 b. Lac des Deux Montagnes —Comprenant la municipalité du Lac des Deux Montagnes et le village des Sauvages qui en fait partie.  
 c. St. Joseph.—Municipalité de la paroisse de  
 d. St. Eustache.—Municipalité de la paroisse de  
 e. St. Eustache.—Municipalité du village de  
 f. St. Augustin.—Municipalité de la paroisse de  
 g. St. Benoît.—Municipalité de la paroisse de  
 h. St. Hermas.—Municipalité de la paroisse de  
 i. Ste. Scholastique.—Municipalité de  
 j. Ste. Scholastique.—Municipalité du village de  
 k. St. Canut.—Municipalité de la paroisse de  
 l. St. Columban.—Municipalité de la paroisse de

## District de recensement No. 98, LAVAL :

- a. Ste. Dorothée.—Municipalité, paroisse de  
 b. Ste. Rose —Municipalité de la paroisse de  
 c. Ste. Rose.—Municipalité du village de  
 d. St. Martin.—Municipalité de la paroisse de  
 e. St. Vincent.—Municipalité de la paroisse de  
 f. St. François.—Municipalité de la paroisse de

## District de recensement No. 99, TERREBONNE :

- a. Terrebonne.—Municipalité de la ville de  
 b. Terrebonne.—Municipalité de la paroisse de  
 c. Ste. Thérèse.—Municipalité de la paroisse de  
 d. Ste. Thérèse.—Municipalité du village de  
 e. St. Janvier.—Municipalité de la paroisse de  
 f. Ste. Anne.—Municipalité de la paroisse de  
 g. Ste. Sophie.—Municipalité de la paroisse de  
 h. New-Glasgow.—Municipalité du village de  
 i. St. Jérôme.—Comprenant la municipalité de la partie de la paroisse de St. Jérôme qui se trouve dans les limites du district de recensement en question.  
 j. St. Jérôme.—Municipalité du village de  
 k. St. Sauveur.—Municipalité de la paroisse de  
 l. St. Hippolyte.—Municipalité de la paroisse de  
 m. Ste Adèle.—Municipalité de la paroisse de  
 n. Ste. Agathe des Monts.—Municipalité de  
 o. Ste. Marguerite de Wexford.—Municipalité de  
 p. Doncaster.—Township de

## District de recensement No. 100, L'ASSOMPTION :

- a. St. Charles.—Municipalité de la paroisse de  
 b. St. Henri.—Municipalité de la paroisse de  
 c. St. Lin.—Municipalité de la paroisse de  
 d. St. Roch l'Achigan.—Municipalité de  
 e. St. Paul l'Ermite.—Municipalité de  
 f. Répigny.—Municipalité de la paroisse de  
 g. St. Sulpice.—Municipalité de la paroisse de  
 h. L'Assomption.—Municipalité, paroisse de  
 i. L'Assomption.—Municipalité du village de  
 j. L'Epiphanie.—Municipalité de la paroisse de

## District de recensement No. 101, MONTCALM :

- a. St. Jacques.—Municipalité de la paroisse de  
 b. St. Liguori.—Municipalité de la paroisse de  
 c. St. Alexis.—Municipalité de la paroisse de  
 d. St. Esprit.—Municipalité de la paroisse de  
 e. Ste. Julienne.—Municipalité de la paroisse de  
 f. St. Patrice.—Municipalité de la paroisse de  
 g. St. Calixte.—Municipalité de la paroisse de  
 h. St. Théodore et arrière.—Comprenant la municipalité de la paroisse de St. Théodore de Chertsey, et tout le territoire adjacent qui forme avec cette paroisse l'arrière du district de recensement en question.

## District de recensement No. 102, JOLIETTE :

- a. St. Paul.—Municipalité de la paroisse de  
 b. St. Charles Horromée.—Municipalité de  
 c. Joliette.—Municipalité de la ville de  
 d. St. Ambrose.—Municipalité de la paroisse de  
 e. St. Alphonse.—Municipalité de la paroisse de  
 f. St. Côme et Cartier.—Comprenant la municipalité de la paroisse de St. Côme, la partie Nord-Ouest du township Cartier, et la partie de la région en arrière, bornée au Nord-Est par la ligne Nord-Est du dit township Cartier et le prolongement qui se trouve dans le district de recensement en question.

g. St. Thomas.—Municipality, parish of  
 h. Ste. Elizabeth.—Municipality, parish of  
 i. St. Felix de Valois.—Municipality, parish of  
 j. Ste. Mélanie.—Municipality, parish of  
 k. St. Jean.—Municipality, parish of  
 l. Ste. Beatrix.—Municipality, parish of  
 m. Ste. Emélie and Tracy.—Municipality of the parish of Ste. Emélie, and the township of Tracy, and so much of the tract in rear thereof, bounded to the south-westward by the Census Sub-district of St. Côme, as is comprised within the said Census District.

Census District No. 103, BERTHIER :

a. Lavaltrie.—Municipality, parish of  
 b. Lanorale.—Municipality, parish of  
 c. Berthier.—Municipality, parish of  
 d. Berthier.—Municipality of the town of  
 e. Isle Dupas.—Municipality, parish of  
 f. St. Barthélemy.—Municipality, parish of  
 g. St. Cuthbert.—Municipality, parish of  
 h. St. Norbert.—Municipality, parish of  
 i. St. Gabriel, St. Damien and Rear.—Municipality of the parish of St. Gabriel de Brandon, and so much of the townships of Peterborough and Joliette, and of the tract in rear thereof, as is comprised within the limits of the said Census District.

Census District No. 104, CENTRE MONTREAL :

- a. West ward of the city of Montreal.
- b. Centre ward of the said city.
- c. East ward of the said city.

Census District No. 105, EAST MONTREAL :

- a. St. Louis ward of the city of Montreal.
- b. St. James' ward of the said city.
- c. St. Mary's ward of the said city.

Census District No. 106, WEST MONTREAL :

- a. St. Anne's ward of the city of Montreal.
- b. St. Antoine ward of the said city.
- c. St. Lawrence ward of the said city.

Census District No. 107, HOCHELAGA :

a. Montreal.—Municipality, parish of  
 b. Côte des Neiges.—Municipality of the village of  
 c. St. Jean Baptiste.—Municipality of the village of  
 d. Côteau St. Louis.—Municipality of the village of  
 e. Hochelaga.—Municipality of the village of  
 f. Longue Pointe.—Municipality, parish of  
 g. Pointe aux Trembles.—Municipality, parish of  
 h. Rivières des Prairies.—Municipality, parish of  
 i. Sault au Récollet.—Municipality, parish of  
 j. Côte de la Visitation.—Municipality, village of

Census District No. 108, JACQUES CARTIER :

- a. Lachine.—Municipality, parish of
- b. Lachine.—Municipality, village of
- c. St. Laurent.—Municipality, parish of
- d. Pointe Claire.—Municipality, parish of
- e. Pointe Claire.—Municipality, village of
- f. Ste. Anne.—Municipality, parish of
- g. Ste. Geneviève.—Municipality, parish of
- h. Ste. Geneviève.—Municipality, village of
- i. Isle Bizard.—Municipality, parish of

Census District No. 109, VAUDREUIL :

a. Isle Perrot.—Municipality, parish of  
 b. Vaudreuil.—Municipality, parish of  
 c. Vaudreuil.—Municipality, village of  
 d. Rigaud.—Municipality, parish of  
 e. Ste. Marthe.—Municipality, parish of  
 f. Newton.—Municipality, parish of Ste. Justine

Census District No. 110, SOULANGES :

- a. St. Zotique.—Municipality, parish of
- b. St. Polycarpe.—Municipality, parish of
- c. St. Clément.—Municipality, parish of
- d. St. Ignace.—Municipality, parish of
- e. Côteau Landing.—Municipality of village of
- f. Les Cedres.—Municipality, parish of St. Joseph.
- g. Soulanges.—Municipality of village of

Census District No. 111, BEAUHARNOIS :

- a. St. Clément.—Municipality, parish of
- b. Beauharnois.—Municipality of town of
- c. Ste. Etienne.—Municipality, parish of
- d. St. Timothée.—Municipality, parish of
- e. St. Louis.—Municipality, parish of
- f. Ste. Cécile.—Municipality, parish of
- g. St. Stanislas.—Municipality, parish of

Census District No. 112, CHATEAUGUAY :

- a. St. Joachim.—Municipality, parish of
- b. Ste. Philomène.—Municipality, parish of
- c. Ste. Martine.—Municipality, parish of
- d. St. Urbain.—Municipality, parish of
- e. St. Jean Chrysostôme.—Municipality, parish of
- f. St. Antoine.—Municipality, parish of
- g. St. Malachi.—Municipality, parish of Orms-town.

Census District No. 113, EAST HUNTINGDON :

- a. Hemmingford.—Municipality, township of
- b. Havelock.—Municipality, township of
- c. Franklin.—Municipality, township of
- d. Hinchinbrooke.—Municipality, township of
- e. Elgin.—Municipality, township of

Census District No. 114, WEST HUNTINGDON :

- a. Godmanchester.—Municipality, township of
- b. Huntingdon.—Municipality of village of
- c. St. Anicet.—Municipality, parish of
- d. Dundee.—Municipality, township of

Census District No. 115, LAPRAIRIE :

a. Laprairie.—Municipality, parish of  
 b. Laprairie.—Municipality, village of  
 c. St. Philippe.—Municipality, parish of  
 d. St. Jacques.—Municipality, parish of  
 e. St. Constant.—Municipality, parish of  
 f. St. Isidore.—Municipality, parish of  
 g. Sault St. Louis.—Municipality, parish of  
 h. Sault St. Louis and the Indian village of Caughnawaga.

Census District No. 116, NAPIERVILLE :

- a. St. Rémi.—Municipality, parish of
- b. St. Rémi.—Municipality, village of
- c. St. Michel.—Municipality, parish of
- d. St. Edouard.—Municipality, parish of
- e. Sherrington.—Municipality, parish of St. Patrice de
- f. St. Cyprien.—Municipality, parish of

Census District No. 117, SAINT JOHN'S :

- a. Lacolle.—Municipality, parish of St. Bernard
- b. St. Valentin.—Municipality, parish of
- c. L'Acadie.—Municipality, parish of Ste. Marguerite
- d. St. Jean.—Municipality, parish of
- e. St. Jean.—Municipality of town of
- f. St. Luc.—Municipality, parish of

Census District No. 118, CHAMBLY :

- a. St. Lambert.—Municipality, parish of
- b. Longueuil.—Municipality, parish of
- c. Longueuil.—Municipality, village of
- d. St. Hubert.—Municipality, parish of
- e. Chambly.—Municipality, parish of St. Joseph.
- f. Chambly.—Municipality, village of
- g. Chambly Basin.—Municipality, village of
- h. St. Bruno.—Municipality, parish of
- i. Boucherville.—Municipality, parish of
- j. Boucherville.—Municipality, village of

g. St. Thomas.—Municipalité de la paroisse de  
 h. Ste. Elizabeth.—Municipalité de la paroisse de  
 i. St. Félix de Valots.—Municipalité de  
 j. Ste. Mélanie.—Municipalité de la paroisse de  
 k. St. Jean.—Municipalité de la paroisse de  
 l. Ste. Béatrice.—Municipalité de la paroisse de  
 m. Ste. Emilie et Tracy.—Comprenant la municipalité de la paroisse de Ste. Emilie et le township de Tracy, et la partie de la région en arrière, bornée au Sud-Ouest par le sous-district de recensement de St. Côme, et se trouvant dans le district de recensement en question.

## District de recensement No. 103, BERTHIER :

a. Lavaltrie.—Municipalité de la paroisse de  
 b. Lanorale.—Municipalité de la paroisse de  
 c. Berthier.—Municipalité de la paroisse de  
 d. Berthier.—Municipalité de la ville de  
 e. Isle Dupas.—Municipalité de la paroisse de  
 f. St. Barthélemy.—Municipalité de  
 g. St. Cuthbert.—Municipalité de la paroisse de  
 h. St. Norbert.—Municipalité de la paroisse de  
 i. St. Gabriel, Peterborough, St. Damien et arrière.—Comprenant la municipalité de la paroisse de St. Gabriel de Brandon, et la partie des townships de Peterborough et Joliette, et de la région en arrière qui se trouve dans les limites de ce district de recensement.

## District de recensement No. 104, MONTRÉAL CENTRE :

a. Quartier Ouest de la cité de Montréal.  
 b. Quartier Centre de la dite cité.  
 c. Quartier Est de la dite cité.

## District de recensement No. 105, MONTRÉAL EST :

a. Quartier St. Louis de la cité de Montréal.  
 b. Quartier St. Jacques de la dite cité.  
 c. Quartier Ste. Marie de la dite cité.

## District de recensement No. 106, MONTRÉAL OUEST :

a. Quartier Ste. Anne de la cité de Montréal.  
 b. Quartier St. Antoine de la dite cité.  
 c. Quartier St. Laurent de la dite cité.

## District de recensement No. 107, HOCHELAGA :

a. Montréal.—Municipalité de la paroisse de  
 b. Côte des Saiges.—Municipalité du village de la  
 c. St. Jean Baptiste.—Municipalité du village de  
 d. C'ôteau St. Louis.—Municipalité du village de  
 e. Hochelaga.—Municipalité du village de  
 f. Longue Pointe.—Municipalité de  
 g. Pointe aux Trembles.—Municipalité de la  
 h. Rivières des Prairies.—Municipalité de la  
 i. Sault au Récollet.—Municipalité du  
 j. Côte de la Visitation.—Municipalité du village de la

## District de recensement No. 108, JACQUES CARTIER :

a. Lachine.—Municipalité de la paroisse de  
 b. Lachine.—Municipalité du village de  
 c. St. Laurent.—Municipalité de la paroisse de  
 d. Pointe Claire.—Municipalité de la paroisse de la  
 e. Pointe Claire.—Municipalité du village de la  
 f. Ste. Anne.—Municipalité de la paroisse de  
 g. Ste. Geneviève.—Municipalité de la paroisse de  
 h. Ste. Geneviève.—Municipalité du village de  
 i. Isle Bizard.—Municipalité de la paroisse de l'

## District de recensement No. 109, VAUDREUIL :

a. Isle Perrot.—Municipalité de la paroisse de l'  
 b. Vaudreuil.—Municipalité de la paroisse de  
 c. Vaudreuil.—Municipalité du village de  
 d. Rigaud.—Municipalité de la paroisse de  
 e. Ste. Marthe.—Municipalité de la paroisse de  
 f. Newton.—Municipalité de la paroisse de Ste. Justine.

## District de recensement No. 110, SOULANGES :

a. St. Zotique.—Municipalité de la paroisse de  
 b. St. Polycarpe.—Municipalité de la paroisse de  
 c. St. Clément.—Municipalité de la paroisse de  
 d. St. Ignace.—Municipalité de la paroisse de  
 e. Côteau Landing.—Municipalité de village du  
 f. Cèdres.—Municipalité de la paroisse de  
 g. Soulanges.—Municipalité du village de

## District de recensement No. 111, BEAUHARNOIS :

a. St. Clément.—Municipalité de la paroisse de  
 b. Beauharnois.—Municipalité de la ville de  
 c. St. Etienne.—Municipalité de la paroisse de  
 d. St. Timothée.—Municipalité de la paroisse de  
 e. St. Louis.—Municipalité de la paroisse de  
 f. Ste. Cécile.—Municipalité de la paroisse de  
 g. St. Stanislas.—Municipalité de

## District de recensement No. 112, CHATEAUGUAY :

a. St. Joachim.—Municipalité de la paroisse de  
 b. Ste. Philomène.—Municipalité de  
 c. Ste. Martine.—Municipalité de la paroisse de  
 d. St. Urbain.—Municipalité de la paroisse de  
 e. St. Jean Chrysostôme.—Municipalité de  
 f. St. Antoine.—Municipalité de la paroisse de  
 g. St. Malachie.—Municipalité de la paroisse de

## District de recensement No. 113, HUNTINGDON EST :

a. Hemmingford.—Municipalité, township  
 b. Havelock.—Municipalité, township  
 c. Franklin.—Municipalité, township  
 d. Hinchinbrooke.—Municipalité, township  
 e. Elgin.—Municipalité, township

## District de recensement No. 114, HUNTINGDON OUEST :

a. Godmanchester.—Municipalité, township  
 b. Huntingdon.—Municipalité du village de  
 c. St. Anicet.—Municipalité de la paroisse de  
 d. Dundee.—Municipalité, township

## District de recensement No. 115, LAFRAIRIE :

a. Laprairie.—Municipalité de la paroisse de  
 b. Laprairie.—Municipalité du village de  
 c. St. Philippe.—Municipalité de la paroisse de  
 d. St. Jacques.—Municipalité de la paroisse de  
 e. St. Constant.—Municipalité de la paroisse de  
 f. St. Isidore.—Municipalité de la paroisse de  
 g. Sault St. Louis.—Comprenant la municipalité de la paroisse du Sault St. Louis, et le village des Sauvages de Caughnawaga.

## District de recensement No. 116, NAPIERVILLE :

a. St. Rémi.—Municipalité de la paroisse de  
 b. St. Rémi.—Municipalité du village de  
 c. St. Michel.—Municipalité de la paroisse de  
 d. St. Edouard.—Municipalité de la paroisse de  
 e. Sherrington.—Municipalité de la paroisse de  
 f. St. Cyrilien.—Municipalité de la paroisse de

## District de recensement No. 117, ST. JEAN :

a. Lacolle.—Municipalité de la paroisse de St. Bernard.  
 b. St. Valentin.—Municipalité de la paroisse de  
 c. L'Acadie.—Municipalité de la paroisse de St. Marguerite.  
 d. St. Jean.—Municipalité de la paroisse de  
 e. St. Jean.—Municipalité de la ville de  
 f. St. Luc.—Municipalité de la paroisse de

## District de recensement No. 118, CHAMBLY :

a. St. Lambert.—Municipalité de la paroisse de  
 b. Longueuil.—Municipalité de la paroisse de  
 c. Longueuil.—Municipalité du village de  
 d. St. Hubert.—Municipalité de la paroisse de  
 e. Chamby.—Municipalité de la paroisse de  
 f. Chamby.—Municipalité du village de  
 g. Bassin de Chamby.—Municipalité du village de  
 h. St. Bruno.—Municipalité de la paroisse de  
 i. Boucherville.—Municipalité de la paroisse de  
 j. Boucherville.—Municipalité du village de

## Census District No. 119, VERCHÈRES :

- a. Varennes.—Municipality, parish of
- b. Varennes.—Municipality, village of
- c. Ste. Julie.—Municipality, parish of
- d. Belœil.—Municipality, parish of
- e. St. Marc.—Municipality, parish of
- f. Verchères.—Municipality, parish of
- g. Contrecoeur.—Municipality, parish of
- h. St. Antoine.—Municipality, parish of

## Census District No. 120, RICHELIEU :

- a. St. Roch.—Municipality, parish of
- b. St. Ours.—Municipality, parish of
- c. St. Ours.—Municipality, village of
- d. St. Victoire.—Municipality, parish of
- e. Sorel.—Municipality, parish of
- f. Sorel.—Municipality, town of
- g. St. Robert.—Municipality, parish of
- h. St. Aimé.—Municipality, parish of
- i. St. Marcel.—Municipality, parish of

## Census District No. 121, SAINT HYACINTHE :

- a. St. Damase.—Municipality, parish of
- b. La Présentation.—Municipality, parish of
- c. St. Charles.—Municipality, parish of
- d. St. Denis.—Municipality, parish of
- e. St. Jude.—Municipality, parish of
- f. St. Barnabé.—Municipality, parish of
- g. St. Hyacinthe.—Municipality, parish of
- h. St. Hyacinthe.—Municipality, city of
- i. St. Hyacinthe le Confesseur.—Municipality, parish of

## Census District No. 122, BAGOT :

- a. St. Pie.—Municipality, parish of
- b. St. Dominique.—Municipality, parish of
- c. Ste. Rosalie.—Municipality, parish of
- d. St. Simon.—Municipality, parish of
- e. St. Hugues.—Municipality, parish of
- f. Ste. Hélène.—Municipality, parish of
- g. St. Liboire.—Municipality, parish of
- h. St. Ephrem d'Upton.—Municipality, parish of

of

- i. St. Théodore d'Acton.—Municipality, parish of
- j. St. André.—Municipality, parish of St. André d'Acton, and so much of the Municipality of South Durham as is comprised within the said Census District.

k. Actonvale.—Municipality of village of

## Census District No. 123, ROUVILLE :

- a. Richelieu.—Municipality, parish of Notre Dame de Bonsecours de
- b. St. Mathias.—Municipality, parish of
- c. St. Hilaire.—Municipality, parish of
- d. St. Jean Baptiste.—Municipality, parish of
- e. Ste. Marie.—Municipality, parish of
- f. Marieville.—Municipality, village of
- g. Ste. Angèle.—Municipality, parish of
- h. St. Césaire.—Municipality, parish of
- i. St. Césaire.—Municipality, village of
- j. Abbotsford.—Municipality, parish of St. Paul of
- k. L'Ange Gardien.—Municipality, parish of
- l. Canrobert.—Municipality, village of

## Census District No. 124, IBERVILLE :

- a. Henriville.—Municipality, parish of St. George de
- b. St. Athanase.—Municipality, parish of
- c. Iberville.—Municipality, town of
- d. St. Grégoire.—Municipality, parish of
- e. Ste. Brigitte.—Municipality, parish of
- f. St. Alexandre.—Municipality, parish of
- g. St. Sébastien.—Municipality, parish of

## Census District No. 125, MISSISSQUOI :

- a. St. Thomas de Foucault.—Municipality, parish of
- b. St. George de Clarenceville.—Municipality, parish of
- c. St. Armand West.—Municipality, parish of

- d. Phillipsburg.—Municipality, village of
- e. St. Armand East.—Municipality, parish of
- f. Freilghsburg.—Municipality, village of
- g. Dunham.—Municipality, township of
- h. Dunham.—Municipality, village of
- i. Stanbridge.—Municipality, township of
- j. Notre Dame des Anges.—Municipality, parish of
- k. Farnham West.—Municipality, west part of the township of
- l. Farnham West.—Municipality, village of

## Census District No. 126, BROME :

- a. Farnham.—Municipality, east part of the township of
- b. Brome.—Municipality, township of
- c. Sutton.—Municipality, township of
- d. Potton.—Municipality, township of
- e. Bolton.—Municipality, township of

## Census District No. 127, SHEFFORD :

- a. Granby.—Municipality, township of
- b. Granby.—Municipality, village of
- c. Ste. Cécile de Milton.—Municipality, township of
- d. St. Valérien de Milton.—Municipality, township of
- e. Shefford.—Municipality, township of
- f. Waterloo.—Municipality, village of
- g. Roxton.—Municipality, township of
- h. Roxton Falls.—Municipality, village of
- i. South Stukely.—Municipality, township of
- j. North Stukely.—Municipality, township of
- k. Ely.—Municipality, township of
- l. North Ely.—Municipality, township of

## Census District No. 128, MASKINONGÉ :

- a. Maskinongé.—Municipality, parish of
- b. Rivière du Loup.—Municipality, parish of
- c. St. Justin.—Municipality, parish of
- d. Ste. Ursule.—Municipality, parish of
- e. St. Léon.—Municipality, parish of
- f. St. Didace.—Municipality of the parish of St. Didace, and so much of the tract in rear thereof, bounded on the north-eastward by the north-easterly boundary of the township of Peterborough and prolongation thereof, as is comprised within the said Census District.
- g. St. Paulin.—Municipality, parish of
- h. Hunterstown.—Municipality of the parish of St. Alexis de Hunterstown, and so much of the tract of land in rear thereof, bounded to the south-westward by the Census Sub-district of St. Didace, as is comprised within the said Census District.

## Census District No. 129, SOUTH ST. MAURICE :

- a. Pointe du Lac.—Municipality, parish of
- b. Yamachiche.—Municipality, parish of
- c. St. Sévère.—Municipality, parish of
- d. St. Barnabé.—Municipality, parish of
- e. St. Etienne.—Municipality, parish of
- f. Shawangan.—Municipality, parish of St. Boniface of
- g. St. Elle de Caxton.—Municipality, parish of
- h. St. Mathieu.—Ecclesiastical parish of St. Mathieu de Caxton, and so much of the tract in rear thereof and in rear of Census Sub-district of St. Elle as is comprised within the said Census District.

## Census District No. 130, NORTH ST. MAURICE :

- a. Upper Matawin,—being so much of the said Census District as is bounded to the northward by the line of watershed between the streams falling into the said River Matawin on the one hand, and those falling into the Rivers Monouan and Vermillion on the other, to the eastward by the Rivière à la Boutelle, the River Matawin, the Rivière aux Cenelles and the line of watershed between the streams falling into the Rivière du Lac Clair on the one hand, and those falling into the River Matawin on the other.



District de recensement No. 119, VERCHÈRES :

- a. Varennes.—Municipalité de la paroisse de
- b. Varennes.—Municipalité du village de
- c. Ste. Julie.—Municipalité de la paroisse de
- d. Belœil.—Municipalité de la paroisse de
- e. St. Marc.—Municipalité de la paroisse de
- f. Verchères.—Municipalité de la paroisse de
- g. Contrecoeur.—Municipalité de la paroisse de
- h. St. Antoine.—Municipalité de la paroisse de

District de recensement No. 120, RICHELIEU :

- a. St. Roch.—Municipalité de la paroisse de
- b. St. Ours.—Municipalité de la paroisse de
- c. St. Ours.—Municipalité du village de
- d. Ste. Victoire.—Municipalité de la paroisse de
- e. Sorel.—Municipalité de la paroisse de
- f. Sorel.—Municipalité de la ville de
- g. St. Robert.—Municipalité de la paroisse de
- h. St. Aimé.—Municipalité de la paroisse de
- i. St. Marcel.—Municipalité de la paroisse de

District de recensement No. 121, ST. HYACINTHE :

- a. St. Damase.—Municipalité de la paroisse de
- b. La Présentation.—Municipalité de
- c. St. Charles.—Municipalité de la paroisse de
- d. St. Denis.—Municipalité de la paroisse de
- e. St. Jude.—Municipalité de la paroisse de
- f. St. Barnabé.—Municipalité de la paroisse de
- g. St. Hyacinthe.—Municipalité de la paroisse de
- h. St. Hyacinthe.—Municipalité de la ville de
- i. St. Hyacinthe le Confesseur.—Municipalité de

District de recensement No. 122, BAGOT :

- a. St. Pie.—Municipalité de la paroisse de
- b. St. Dominique.—Municipalité de
- c. Ste. Rosalie.—Municipalité de la paroisse de
- d. St. Simon.—Municipalité de la paroisse de
- e. St. Hugues.—Municipalité de la paroisse de
- f. Ste. Hélène.—Municipalité de la paroisse de
- g. St. Liboire.—Municipalité de la paroisse de
- h. St. Ephrem.—Municipalité de la paroisse de
- i. St. Théodore.—Municipalité de la paroisse de
- j. St. André.—Comprenant la municipalité de la paroisse de St. André d'Acton et la partie de la municipalité de Durham Sud qui se trouve dans les limites du district de recensement en question.
- k. Actonvale.—Municipalité du village de

District de recensement No. 123, ROUVILLE :

- a. Richelieu.—Municipalité de la paroisse de Notre-Dame de Bonsecours de
- b. St. Mathias.—Municipalité de la paroisse de
- c. St. Hilaire.—Municipalité de la paroisse de
- d. St. Jean Baptiste.—Municipalité de
- e. Ste. Marie.—Municipalité de la paroisse de
- f. Marlaville.—Municipalité du village de
- g. Ste. Angèle.—Municipalité de la paroisse de
- h. St. Césaire.—Municipalité de la paroisse de
- i. St. Césaire.—Municipalité du village de
- j. Abbotsford.—Municipalité de la paroisse de St. Paul d'
- k. L'Ange Gardien.—Municipalité, paroisse de
- l. Canrobert.—Municipalité du village de

District de recensement No. 124, IBERVILLE :

- a. Henriville.—Municipalité de la paroisse de St. George d'
- b. St. Athanase.—Municipalité de la paroisse de
- c. Iberville.—Municipalité de la ville d'
- d. St. Grégoire.—Municipalité de la paroisse de
- e. Ste. Brigitte.—Municipalité de la paroisse de
- f. St. Alexandre.—Municipalité de la paroisse de
- g. St. Sébastien.—Municipalité de la paroisse de

District de recensement No. 125, MISSISSQUOI :

- a. St. Thomas.—Municipalité de la paroisse de
- b. St. George.—Municipalité de
- c. St. Armand Ouest.—Municipalité de la paroisse de

- d. Phillipsburg.—Municipalité du village de
- e. St. Armand Est.—Municipalité, paroisse de
- f. Freilghsburg.—Municipalité du village de
- g. Dunham.—Municipalité, township
- h. Dunham.—Municipalité du village de
- i. Stanbridge.—Municipalité, township
- j. Notre-Dame des Anges.—Municipalité de la paroisse de
- k. Farnham Ouest.—Municipalité de la partie ouest du township.
- l. Farnham Ouest.—Municipalité du village de

District de recensement No. 126, BROME :

- a. Farnham.—Municipalité de la partie Est du township
- b. Brome.—Municipalité, township
- c. Sutton.—Municipalité, township
- d. Potton.—Municipalité, township
- e. Bolton.—Municipalité, township

District de recensement No. 127, SHEFFORD :

- a. Granby.—Municipalité, township
- b. Granby.—Municipalité du village de
- c. Ste. Cécile de Milton.—Municipalité, township
- d. St. Valérien de Milton.—Municipalité, township
- e. Shefford.—Municipalité, township
- f. Waterloo.—Municipalité du village de
- g. Roxton.—Municipalité, township
- h. Roxton Falls.—Municipalité du village de
- i. Stukely Sud.—Municipalité, township
- j. Stukely Nord.—Municipalité, township
- k. Ely.—Municipalité, township
- l. Ely Nord.—Municipalité, township

District de recensement No. 128, MASKINONGÉ :

- a. Maskinongé.—Municipalité de la paroisse de
- b. Rivière-du-Loup.—Municipalité, paroisse de
- c. St. Justin.—Municipalité de la paroisse de
- d. Ste. Ursule.—Municipalité de la paroisse de
- e. St. Léon.—Municipalité de la paroisse de
- f. St. Didace.—Comprenant la municipalité de la paroisse de St. Didace, et la partie de la région en arrière, bornée aux Nord-Est par la partie de la limite Nord-Est du township de Peterborough et son prolongement qui se trouve dans les limites de ce district de recensement.
- g. St. Paulin.—Municipalité de la paroisse de
- h. Hunterstown.—Comprenant la municipalité de la paroisse de St. Alexis de Hunterstown et la partie de la région en arrière, bornée au Sud-Ouest par le sous-district de recensement de St. Didace, et se trouvant dans les limites du district de recensement en question.

District de recensement No. 129, SAINT MAURICE SUD :

- a. Pointe du Lac.—Municipalité, paroisse de
- b. Yamachiche.—Municipalité de la paroisse de
- c. St. Séver.—Municipalité de la paroisse de
- d. St. Barnabé.—Municipalité de la paroisse de
- e. St. Etienne.—Municipalité de la paroisse de
- f. Shawanigan.—Municipalité de la paroisse de
- g. St. Boniface de
- h. St. Elle de Caxton.—Municipalité, paroisse
- i. St. Mathieu.—Comprenant la paroisse ecclésiastique de St. Mathieu de Caxton et la partie en arrière de cette paroisse et en arrière du sous-district de recensement de St. Elle qui se trouve dans les limites du district de recensement en question.

District de recensement No. 130, ST. MAURICE NORD :

- a. Mataouin Supérieure.—Comprenant la partie de ce district de recensement bornée au Nord par la ligne de la hauteur des terres entre le bassin de la dite Rivière Mataouin, d'une part, et le bassin des Rivières Monouan et Vermillon, d'autre part,—à l'Est par la Rivière à la Boutelle, la Rivière Mataouin, la Rivière aux Cenelles, et la ligne de la hauteur des terres entre le bassin de la Rivière du Lac Clair, d'une part, et le bassin de la Rivière Mataouin, d'autre part.

b. Lower Matawin.—being so much of the said Census District as is bounded to the westward by the Census Sub-district of Upper Matawin,—to the northward by the line of watershed between the streams falling into the River Matawin on the one hand, and those falling into the Rivers Vermillion and Wessoneau on the other, and by the Little River Matawin.

c. Wessoneau.—being so much of the said Census District as is bounded to the southward by the Census Sub-district of the Lower Matawin,—to the westward by the line of watershed between the streams falling into the River Wessoneau on the one hand, and those falling into the River Vermillion on the other,—to the northward by a line drawn from the mouth of the Rivière au Rat to and along the line of watershed between the streams falling into the said Rivière au Rat on the one hand, and those falling into the River Wessoneau on the other.

d. Rivière au Rat.—being so much of the said Census District as is bounded to the southward by the Census Sub-district of the River Wessoneau,—to the westward and northward by the line of watershed between the streams falling into the Rivière au Rat on the one hand, and those falling into the River Vermillion on the other, and by Rivière au Lat.

e. Vermillion.—being so much of the said Census District as is bounded to the southward by the Census Sub-districts of Upper Matawin, the Lower Matawin, Wessoneau and Rivière au Rat,—to the westward and northward by the line of watershed between the streams falling into the River Vermillion and Rivière Flamand on the one hand, and those falling into the River Monouan on the other, by the Petite Rivière Flamand, and by the River St. Maurice, and to the eastward by the Census Sub-districts of Wessoneau and Rivière au Rat.

f. Monouan.—being so much of the said Census District as is bounded to the southward by the Census Sub-districts of Upper Matawin and Vermillion.

#### Census District No. 131, THREE RIVERS :

- a. St. Philip's ward of the city of Three Rivers.
- b. St. Louis ward of the said city.
- c. Ste. Ursule ward of the said city.
- d. Notre Dame ward of the said city.
- e. Three Rivers.—Municipality, parish of

#### Census District No. 132, SOUTH CHAMPLAIN :

- a. Cap de la Magdeleine.—Municipality, parish of
- b. St. Maurice.—Municipality, parish of
- c. La Visitation de Champlain.—Municipality, parish of
- d. St. Luc.—Municipality, parish of
- e. St. François Xavier de Batiscan.—Municipality, parish of
- f. Ste. Geneviève de Batiscan.—Municipality, parish of
- g. Ste. Anne de la Pérade.—Municipality, parish of
- h. St. Prosper.—Municipality, parish of

#### Census District No. 133, NORTH CHAMPLAIN :

- a. Mont Carmel.—Municipality, parish of Notre Dame de
- b. St. Narcisse.—Municipality, parish of
- c. St. Stanislas.—Municipality, parish of
- d. St. Tite.—Municipality, parish of St. Tite and so much of the tract to the westward thereof, as is comprised within the said Census District.
- e. Ste. Flore.—Municipality, parish of
- f. Batiscan.—being so much of the said Census District as is bounded to the westward by the Census Sub-districts of St. Stanislas and St. Tite, and to the northward by the line of watershed between the streams falling into the River Batiscan on the one hand, and those falling into the River Mekinac and into the Grande Rivière Bostonais on the other.
- g. Mekinac.—being so much of the said Census District as is bounded to the southward by the Census Sub-districts of St. Tite and Batiscan, and to the northward by the Petite Rivière Bostonais.

h. Bostonais.—being so much of the said Census District as is bounded to the southward by the Census Sub-districts of Mekinac and Batiscan, to the eastward by the line of watershed between the streams falling into the Grande Rivière Bostonais on the one hand, and those falling into the River Saguenay on the other, and to the westward and northward by a line due east from the mouth of the Rivière Croche to and along the line of watershed between the streams falling into the said Grand Rivière Bostonais on the one hand, and those falling into the Rivière Croche on the other.

i. Croche.—being so much of the said Census District as is bounded to the southward and eastward by the Census Sub-district of Bostonais.

#### Census District No. 134, YAMASKA :

- a. Yamaska.—Municipality, parish of
- b. St. Michel.—Municipality, village of
- c. St. François du Lac.—Municipality, parish of
- d. Pierreville.—Municipality of the parish of St. Thomas de Pierreville, and the mission of the Abenakis Indiens of St. François de Sales
- e. La Baie de Febvre.—Municipality, parish of
- f. St. Zéphirin.—Municipality, parish of
- g. St. Pie de Deguire.—Parish of
- h. St. David.—being so much of the municipality of the parish of St. David, as is not comprised within the Census Sub-district of St. Pie.

#### Census District No. 135, NICOLET :

- a. Nicolet.—Municipality, parish of
- b. St. Grégoire.—Municipality, parish of
- c. Larochele.—Municipality, village of
- d. St. Angèle.—Municipality, parish of
- e. Bécanour.—Municipality, parish of
- f. Ste. Gertrude.—Municipality, parish of
- g. Gentilly and Blandford.—Municipality, parish of St. Edouard de Gentilly, and those parts of the township of Blandford which are comprised within the said Census District.
- h. St. Pierre les Becquets.—Municipality, parish of
- i. St. Célestin.—Municipality, parish of
- j. St. Wenceslas.—Municipality, parish of
- k. Ste. Monique.—being so much of the Municipality of the parish of Ste. Monique, as is not comprised within the Census Sub-district of St. Pépétue, hereinafter described.
- l. Ste. Perpétue.—Parish of
- m. Ste. Brigitte.—Municipality, parish of
- n. St. Léonard.—Municipality, parish of
- o. Ste. Eulalie.—Municipality, parish of

#### Census District No. 136, DRUMMOND :

- a. St. Guillaume.—Municipality, parish of
- b. St. Bonaventure.—Municipality, parish of
- c. St. Germain of Grantham.—Municipality, parish of
- d. Grantham.—Municipality, township of
- e. Wendover and Simpson.—One Municipality, two townships
- f. Wickham, West.—Municipality of
- g. Wickham.—Municipality, township of
- h. Durham, South.—being so much of the Municipality of South Durham as is comprised within the said Census District.
- i. Durham.—Municipality, township of
- j. L'Avenir.—Municipality of
- k. Kingsley.—Municipality, township of
- l. Kingsley Falls, West.—being so much of the Municipality of Kingsley Falls as is comprised in the said Census District.

#### Census District No. 137, ARTHABASKA :

- a. Ste. Clothilde of Horton.—Municipality, parish of
- b. Bulstrode.—Municipality, parish of St. Valère.
- c. St. Louis de Blandford.—Municipality, parish of
- d. St. Albert de Warwick.—Municipality, parish of
- e. Victoriaville.—Municipality, village of
- f. Arthabaskaville.—Municipality, village of
- g. St. Norbert.—Municipality, parish of
- h. Stanfold.—Municipality, township of

b. Mataouin Inférieure.—Comprenant la partie du même district de recensement bornée à l'Ouest par le sous-district de recensement de la Mataouin Supérieure,—au Nord par la ligne de la hauteur des terres entre le bassin de la Rivière Mataouin, d'une part, et le bassin des Rivières Vermillon et Ouessoneau d'autre part, et par la Petite Rivière Mataouin.

c. Ouessoneau.—Comprenant la partie de ce district de recensement de la Mataouin Inférieure,—et à l'Ouest par la ligne de la hauteur des terres entre le bassin de la Rivière Vermillon, d'autre part,—au Nord par une ligne tirée de l'embouchure de la Rivière au Rat, jusqu'à et en suivant la ligne de la hauteur des terres entre le bassin de la dite Rivière au Rat, d'une part, et le bassin de la Rivière Ouessoneau, d'autre part.

d. Rivière au Rat.—Comprenant la partie de ce district de recensement bornée au Sud par le sous-district de recensement de la Rivière Ouessoneau,—à l'Ouest et au Nord par la ligne de la hauteur des terres entre le bassin de la Rivière au Rat, d'une part, et le bassin de la Rivière Vermillon, d'autre part, et par la Rivière au Rat.

e. Vermillon.—Comprenant la partie de ce district de recensement bornée au Sud par le sous-district de recensement de la Mataouin Supérieure, la Mataouin Inférieure, la Ouessoneau et la Rivière au Rat,—à l'Ouest et au Nord par la ligne de la hauteur des terres entre le bassin de la Rivière Vermillon et de la Rivière Flamand, d'une part, et le bassin de la Rivière Monouan, d'autre part,—par la petite Rivière Flamand et par la Rivière St. Maurice,—et à l'Est par les sous-districts de recensement de Ouessoneau et de la Rivière au Rat.

f. Monouan.—Comprenant la partie de ce district de recensement bornée au Sud par les sous-districts de recensement de la Mataouin Supérieure et de Vermillon.

District de recensement No. 131, TROIS-RIVIERES :

a. Quartier St. Philippe de la ville des Trois-Rivières.

b. Quartier St. Louis de la dite ville.

c. Quartier Ste. Ursule de la dite ville.

d. Quartier Notre-Dame de la dite ville.

e. Trois-Rivières.—Municipalité, paroisse des

District de recensement No. 132, CHAMPLAIN SUD :

a. Cap de la Magdeleine.—Municipalité de la paroisse de Ste. Marie du

b. St. Maurice.—Municipalité de la paroisse de

c. La Visitation.—Municipalité de la paroisse de

d. St. Luc.—Municipalité de la paroisse de

e. St. François-Xavier.—Municipalité de la paroisse de

f. Ste. Geneviève.—Municipalité de la paroisse de

g. Ste. Anne de la Pérade.—Municipalité de la paroisse de

h. St. Prosper.—Municipalité de la paroisse de

District de recensement No. 133, CHAMPLAIN NORD :

a. Mont Carmel.—Municipalité de la paroisse de Notre-Dame de

b. St. Narcisse.—Municipalité de la paroisse de

c. St. Stanislas.—Municipalité de la paroisse de

d. St. Tite.—Comprenant la municipalité de la paroisse de St. Tite et cette partie de la région à l'Ouest qui se trouve dans les limites du recensement en question.

e. Ste. Flore.—Municipalité de la paroisse de

f. Batiscan.—Comprenant la partie de ce district de recensement bornée à l'Ouest par les sous-districts de recensement de St. Stanislas et de St. Tite, et au Nord par la ligne de la hauteur des terres entre le bassin de la Rivière Batiscan, d'une part, et le bassin de la Rivière Mékinac et le bassin de la Grande Rivière des Bostonais, d'autre part.

g. Mékinac.—Comprenant la partie de ce district de recensement bornée au Sud par les districts de recensement de St. Tite et Batiscan, et au Nord par la Petite Rivière des Bostonais.

h. Les Bostonais.—Comprenant la partie de ce district de recensement bornée au Sud par les sous-districts de recensement de Mékinac et Batiscan—à l'Est par la ligne de la hauteur des terres entre le bassin de la Grande Rivière des Bostonais, d'une part, et le bassin de la Rivière Saguenay, d'autre part,—et à l'Ouest et au Nord par une ligne franc Est allant de l'embouchure de la Rivière Croche jusqu'à et en suivant la ligne de la hauteur des terres entre le bassin de la dite Grande Rivière des Bostonais, d'une part, et le bassin de la Rivière Croche, d'autre part.

i. Croche.—Comprenant la partie de ce district de recensement bornée au Sud et à l'Est par le sous-district de recensement des Bostonais.

District de recensement No. 134, YAMASKA :

a. Yamaska.—Municipalité de la paroisse de

b. St. Michel.—Municipalité du village de

c. St. François.—Municipalité de la paroisse de

d. Pierreville.—Municipalité de la paroisse de St. Thomas de Pierreville, et la mission des Abénaquis de St. François de Sales.

e. La Bale.—Municipalité de la paroisse de

f. St. Zéphirin.—Municipalité de la paroisse de

g. St. Pie de Guire.—Paroisse de

h. St. David.—Municipalité de la paroisse de St. David, qui n'est point compris dans le sous-district de recensement de St. Pie.

District de recensement No. 135, NICOLET :

a. Nicolet.—Municipalité de la paroisse de

b. St. Grégoire.—Municipalité de la paroisse de

c. Larochele.—Municipalité du village de

d. Ste. Angèle.—Municipalité de la paroisse de

e. Bécancour.—Municipalité de la paroisse de

f. Ste. Gertrude.—Municipalité, paroisse de

g. Gentilly et Blandford.—Comprenant la municipalité de la paroisse de St. Edouard de Gentilly, et les parties du township de Blandford qui se trouvent dans les limites de ce district de recensement.

h. St. Pierre les Becquets.—Municipalité de la paroisse de

i. St. Célestin.—Municipalité de la paroisse de

j. St. Wenceslas.—Municipalité, paroisse de

k. Ste. Monique.—Municipalité de la paroisse de Ste. Monique, qui n'est point compris dans le sous-district de Ste. Perpétue, ci-après désigné

l. Ste. Perpétue.—Municipalité, paroisse de

m. Ste. Brigitte.—Municipalité de la paroisse de

n. St. Léonard.—Municipalité de la paroisse de

o. Ste. Eulalie.—Municipalité de la paroisse de

District de recensement No. 136, DRUMMOND :

a. St. Guillaume.—Municipalité, paroisse de

b. St. Bonaventure.—Municipalité, paroisse de

c. St. Germain.—Municipalité de la paroisse de

d. Grantham.—Municipalité, township

e. Wenderover et Simpson.—Une municipalité, deux townships.

f. Wickham Ouest.—Municipalité de

g. Wickham.—Municipalité, township

h. Durham Sud.—Comprenant la partie de la municipalité de Durham Sud qui se trouve dans les limites du district de recensement en question.

i. Durham.—Municipalité, township

j. L'Avenir.—Municipalité de

k. Kingsey.—Municipalité, township

l. Kingsey Falls Ouest.—Comprenant la partie de la municipalité de Kingsey Falls qui se trouve dans le district de recensement en question.

District de recensement No. 137, ARTHABASKA :

a. Ste. Clotilde.—Municipalité de la paroisse de

b. Bulstrode.—Municipalité de la paroisse de St. Valère de

c. St. Louis.—Municipalité de la paroisse de

d. St. Albert de Warwick.—Municipalité de

e. Victoriaville.—Municipalité de la paroisse de

f. Arthabaskaville.—Municipalité du village d'

g. St. Norbert.—Municipalité de la paroisse de

h. Stanford.—Municipalité de la paroisse de

- i.* Princeville.—Municipality, village of  
*j.* Kingsey Falls, East.—being so much of the Municipality of Kingsey Falls as is comprised within the said Census District.  
*k.* St. Médard.—Municipality, township of Warwick.  
*l.* Warwick.—Municipality, village of  
*m.* St. Christophe.—Municipality, parish of  
*n.* Chester, North.—Municipality of  
*o.* Chester, East.—Municipality, township of  
*p.* Chester, West.—Municipality, township of  
*q.* Chenier.—Municipality of  
*r.* Tingwick.—Municipality of

## Census District No. 138, RICHMOND:

- a.* Brompton.—Municipality, township of  
*b.* Melbourne Township.—One Municipality, two townships of Melbourne and Brompton Gore.  
*c.* Melbourne.—Municipality, village of  
*d.* Cleveland.—Municipality, township of  
*e.* Richmond.—Municipality, village of  
*f.* Shipton.—Municipality, township of  
*g.* Danville.—Municipality, village of  
*h.* Windsor.—Municipality, township of  
*i.* St. George de Windsor.—Municipality, township of  
*j.* Stoke.—Municipality, township of

## Census District No. 139, WOLFE:

- a.* Wotton.—Municipality, township of  
*b.* Ham, North.—Municipality, township of  
*c.* Wolfestown.—Municipality, township of  
*d.* St. Camille.—Municipality, township of  
*e.* Ham, South.—Municipality, township of  
*f.* Garthby and Stratford.—One Municipality, two townships.  
*g.* Dudswell.—Municipality, township of  
*h.* Weedon.—Municipality, township of

## Census District No. 140, SHERBROOKE:

- a.* Sherbrooke.—Municipality, town of  
*b.* Orford.—Municipality, township of  
*c.* Ascot.—Municipality, township of

## Census District No. 141, STANSTEAD:

- a.* Stanstead.—Municipality, township of  
*b.* Stanstead Plain.—Municipality, village of  
*c.* Magog.—Municipality, township of  
*d.* Hatley.—Municipality, township of  
*e.* Barrston.—Municipality, township of  
*f.* Coaticook.—Municipality, village of  
*g.* Barford.—Municipality, township of

## Census District No. 142, COMPTON:

- a.* Hereford.—Municipality, township of  
*b.* Compton.—Municipality, township of  
*c.* Clinton.—Municipality, township of  
*d.* Auckland.—Municipality, township of  
*e.* Eaton.—Municipality, township of  
*f.* Newport, Ditton, Chesham, Clinton and Emberton.—Municipality of the townships of Newport, Ditton, Chesham and Emberton, and so much of the township of Clinton as is comprised within the said Census District.  
*g.* Westbury.—Municipality, township of  
*h.* Bury.—Municipality, township of  
*i.* Lingwick.—Municipality, township of  
*j.* Hampden, Marston and Whitton.—One Municipality, three townships.  
*k.* Winslow, South.—Municipality of  
*l.* Winslow, North.—Municipality of

## Census District No. 143, PORTNEUF:

- a.* Grondines.—Municipality, parish of  
*b.* St. Casimir.—Municipality, parish of  
*c.* Deschambault.—Municipality, parish of  
*d.* St. Alban.—Municipality of the parish of St. Alban, and so much of the township of Montauban as is comprised within the said Census District.  
*e.* Portneuf.—Municipality of the parish of Notre Dame de Portneuf, and so much of the Seigneurie of Perthuis as is comprised within the said Census District.  
*f.* Cap Santé.—Municipality, parish of

- g.* Ecureuils.—Municipality, parish of  
*h.* St. Bazile.—Municipality, parish of  
*i.* St. Raymond.—Municipality of the parish of St. Raymond and the townships of Colbert, Gosford and Rocmont, and so much of the tract in rear thereof, bounded to the south-westward by the Census Sub-district of Portneuf, as is comprised within the said Census District.  
*j.* Pointe aux Trembles.—Municipality, parish of  
*k.* Neuville.—Municipality, parish of Ste. Jeanne  
*l.* St. Augustin.—Municipality, township of  
*m.* Ste. Catherine.—Municipality, parish of  
*n.* St. Félix.—Municipality, parish of (partially enumerated with St. Augustin, County of Portneuf, and Ste. Foye and L'Anclenne Lorette, County of Quebec.)

## Census District No. 144, QUEBEC COUNTY:

- a.* St. Columban.—Municipality, parish of  
*b.* St. Foye.—Municipality, parish of  
*c.* L'Anclenne Lorette.—Municipality, parish of  
*d.* La Jenne Lorette.—Municipality, parish of  
*e.* Charlesbourg.—Municipality, parish of  
*f.* Beauport.—Municipality, parish of  
*g.* St. Dunstan.—Municipality, parish of  
*h.* Stoneham.—Municipality, parish of St. Edmond of  
*i.* Tewkesbury.—Parish of St. Jacques, and so much of the tract in rear thereof bounded to the south-westward by the south-westerly boundary of the township of Stoneham and prolongation thereof, as is comprised within the said Census District.  
*j.* Valcartier.—Municipality, parish of St. Gabriel of  
*k.* St. Gabriel West.—Municipality of the parish of St. Gabriel West, and so much of the tract in rear thereof, bounded to the north-eastward by the Census Sub-district of Tewkesbury, as is comprised in the said Census District.

## Census District No. 145, WEST QUEBEC:

- a.* St. Peter's.—St. Peter's Ward of the City of Quebec.  
*b.* Champlain.—Champlain Ward of the said city.  
*c.* Montcalm.—being so much of the Montcalm Ward of the said city as lies south of the centre of Artillery Street, and its prolongation parallel to La Grande Allée, to the city limits.  
*d.* Banlieue South.—being so much of the Banlieue as is comprised within the said Census District.

## Census District No. 146, CENTRE QUEBEC:

- a.* Palace.—Palace Ward of the city of Quebec.  
*b.* St. John's.—St. John's Ward of the said city.  
*c.* St. Louis.—St. Louis' Ward of the said city.  
*d.* Montcalm.—being so much of the Montcalm Ward as will not be within the Census Districts of West Quebec, or East Quebec.  
*e.* Banlieue Centre.—being so much of the Banlieue as is comprised within the said Census District.

## Census District No. 147, EAST QUEBEC:

- a.* St. Roch Ward.—St. Roch's Ward of the city of Quebec.  
*b.* Jacques Cartier.—Jacques Cartier Ward of the said city.  
*c.* St. Roch South.—Municipality, parish of  
*d.* St. Roch North.—Municipality, parish of

## Census District No. 143, MONTMORENCY:

- a.* St. Laurent.—Municipality, parish of  
*b.* St. Pierre.—Municipality, parish of  
*c.* St. Jean.—Municipality, parish of  
*d.* Ste. Famille.—Municipality, parish of  
*e.* St. François.—Municipality of the parish of St. François, and including Isle Madame and Isle aux Reaux.  
*f.* L'Ange Gardien.—Municipality, parish of  
*g.* Laval.—Municipality of the parish of Ste. Brigitte de Laval, and so much of the tract in rear thereof, bounded to the north-eastward, by the prolongation of the north-easterly boundary of the said parish, as is comprised within the said Census District.

- i. Princeville.—Municipalité du village de
- j. Kingsey Falls.—Comprenant la partie de la municipalité de Kingsey Falls qui se trouve dans les limites du district de recensement en question.
- k. St. Médard.—Municipalité, township
- l. Warwick.—Municipalité du village de
- m. St. Christophe.—Municipalité, paroisse de
- n. Chester Nord.—Municipalité de
- o. Chester Est.—Municipalité, township
- p. Chester Ouest.—Municipalité, township
- q. Chénier.—Municipalité de
- r. Tingwick.—Municipalité de

## District de recensement No. 138, RICHMOND :

- a. Brompton.—Municipalité, township
- b. Melbourne.—Comprenant la municipalité du township de Melbourne et l'augmentation de Brompton.
- c. Melbourne.—Municipalité du village de
- d. Cleveland.—Municipalité, township
- e. Richmond.—Municipalité du village de
- f. Shtpton.—Municipalité, township
- g. Danville.—Municipalité du village de
- h. Windsor.—Municipalité, township
- i. St. George de Windsor.—Municipalité, township
- j. Stoke.—Municipalité, township

## District de recensement No. 139, WOLFE :

- a. Wotton.—Municipalité, township
- b. Ham Nord.—Municipalité, township
- c. Wolfestown.—Municipalité, township
- d. St. Camille.—Municipalité, township
- e. Ham Sud.—Municipalité, township
- f. Garthby et Stratford.—Une municipalité, deux townships.
- g. Dudswell.—Municipalité, township
- h. Weedon.—Municipalité, township

## District de recensement No. 140, SHERBROOKE :

- a. Sherbrooke.—Municipalité de la ville de
- b. Orford.—Municipalité, township
- c. Ascot.—Municipalité, township

## District de recensement No. 141, STANSTEAD :

- a. Stanstead.—Municipalité, township
- b. Stanstead Plain.—Municipalité du village de
- c. Magog.—Municipalité, township
- d. Hatley.—Municipalité, township
- e. Barnston.—Municipalité, township
- f. Coaticook.—Municipalité, township
- g. Barford.—Municipalité, township

## District de recensement No. 142, COMPTON :

- a. Hereford.—Municipalité, township
- b. Compton.—Municipalité, township
- c. Clifton.—Municipalité, township
- d. Auckland.—Municipalité, township
- e. Eaton.—Municipalité, township
- f. Newport, Dutton, Chesham, Clinton et Emberton.—Une municipalité, cinq townships, et la partie du township de Clifton qui se trouve dans les limites de ce district de recensement.
- g. Westbury.—Municipalité, township
- h. Bury.—Municipalité, township
- i. Lingwick.—Municipalité, township
- j. Hampden, Marston et Whitton.—Une municipalité, trois townships
- k. Winslow Sud.—Municipalité de
- l. Winslow Nord.—Municipalité de

## District de recensement No. 143, PORTNEUF :

- a. Grondines.—Municipalité de la paroisse des
- b. St. Casimir.—Municipalité de la paroisse de
- c. Deschambault.—Municipalité, paroisse de
- d. St. Alban.—Comprenant la municipalité de la paroisse de St. Alban, et la partie du township de Montauban qui se trouve dans les limites de ce district de recensement.
- e. Portneuf.—Comprenant la municipalité de la paroisse de Notre-Dame de Portneuf, et la partie de la seigneurie de Parthuis qui se trouve dans les limites de ce district de recensement.
- f. Cap Santé.—Municipalité de la paroisse de

- g. Ecureuils.—Municipalité de la paroisse des
- h. St. Bazile.—Municipalité de la paroisse de
- i. St. Raymond.—Comprenant la municipalité de la paroisse de St. Raymond, et les townships de Colbert, Gosford et Rocmont et la partie de la région en arrière, borné au sud-Ouest par le district de recensement de Portneuf, qui se trouve dans les limites du district de recensement en question.
- j. Pointe aux Trembles.—Municipalité de la
- k. Neuville.—Municipalité de la paroisse de
- l. St. Augustin.—Municipalité de la paroisse de
- m. Ste. Catherine.—Municipalité, paroisse de
- n. St. Felix.—Municipalité, paroisse de (recensée parcellairement avec St. Augustin, comté de Portneuf, et Ste. Foye et L'ancienne Lorette, comté de Québec.)

## District de recensement No. 144, COMTÉ DE QUÉBEC :

- a. St. Columban.—Municipalité de
- b. Ste. Foye.—Municipalité de la paroisse de
- c. L'ancienne Lorette.—Municipalité de la paroisse de
- d. Jeune Lorette.—Municipalité, paroisse de
- e. Charlesbourg.—Municipalité de la paroisse de
- f. Beauport.—Municipalité de la paroisse de
- g. St. Dunstan.—Municipalité de la paroisse de
- h. Stoneham.—Municipalité de la paroisse de
- i. Tewkesbury.—Comprenant la paroisse de St. Jacques, et la partie de la région en arrière, bornée au Sud-Ouest par la limite Sud-Ouest du township de Stoneham et son prolongement, qui se trouve dans les limites du district de recensement en question.
- j. Valcartier.—Municipalité de la paroisse de
- k. St. Gabriel Ouest.—Comprenant la municipalité de la paroisse de St. Gabriel ouest, et la partie de la région en arrière, bornée au Nord-Est par le sous-district de Tewkesbury, qui se trouve dans les limites de ce district de recensement.

## District de recensement No. 145, QUÉBEC OUEST :

- a. Quartier St. Pierre de la ville de Québec.
- b. Quartier Champlain de la dite ville.
- c. Quartier Montcalm de la dite ville, situé au sud du centre de la Rue d'Artillerie et son prolongement parallèlement à la Grande Allée jusqu'aux limites de la dite ville.
- d. Banlieue Sud.—Comprenant la partie de la banlieue qui se trouve dans les limites du district de recensement en question.

## District de recensement No. 146, QUÉBEC CENTRE :

- a. Quartier du Palais de la ville de Québec.
- b. Quartier St. Jean de la dite ville.
- c. Quartier St. Louis de la dite ville.
- d. Montcalm.—Comprenant la partie du quartier Montcalm qui ne se trouve pas dans les districts électoraux de Québec Ouest ou de Québec Est.
- e. Banlieue.—Comprenant la partie de la banlieue qui se trouve dans les limites du district de recensement en question.

## District de recensement No. 147, QUÉBEC EST :

- a. Quartier St. Roch de la ville de Québec.
- b. Quartier Jacques-Cartier de la dite ville.
- c. St. Roch Sud.—Municipalité de la paroisse de
- d. St. Roch Nord.—Municipalité de la paroisse de

## District de recensement No. 148, MONTMORENCY :

- a. St. Laurent.—Municipalité de la paroisse de
- b. St. Pierre.—Municipalité de la paroisse de
- c. St. Jean.—Municipalité de la paroisse de
- d. Ste. Famille.—Municipalité de la paroisse de la
- e. St. François.—Municipalité de la paroisse de St. François y comprises l'île Madame et l'île aux Réaux.
- f. L'Ange Gardien.—Municipalité, paroisse de
- g. Laval.—Comprenant la municipalité de la paroisse de Ste. Brigitte de Laval, et la partie de la région en arrière bornée au Nord par la partie du prolongement de la limite Nord-Est de la dite paroisse qui se trouve dans les limites du district de recensement en question.

h. Château Richer.—Municipality, parish of  
 i. Ste. Anne.—Municipality, parish of  
 j. St. Joachim.—Municipality, parish of  
 k. St. Féréol.—Municipality, parish of  
 l. St. Tite.—Municipality of the parish of St. Tite de Beauval, and so much of the said Census District as is not comprised within the before-mentioned Census Sub-Districts.

Census District No. 149, CHARLEVOIX :

a. Petite Rivière.—Municipality, parish of  
 b. Isle aux Coudres.—Municipality, parish of  
 c. Baie St. Paul.—Municipality, parish of  
 d. St. Urbain.—Municipality of the parish of St. Urbain, and so much of the tract to the northward and westward thereof, bounded to the eastward by the easterly boundary of the settlements on the St. Urbain Road, and to the south-westward by the Census Sub-districts of Petite Rivière and Baie St. Paul as is comprised within the said Census District.  
 e. Les Eboulements.—Municipality, parish of  
 f. Settrington.—Municipality, parish of St. Hilarion de  
 g. St. Irénée.—Municipality, parish of  
 h. Ste Agnes.—Municipality of the parish of Ste. Agnes, and so much of the tract to the northward and westward thereof, bounded to the eastward by the Ste. Agnes Road and to the southward and westward by the Census Sub-districts of Settrington and St. Urbain as is comprised within the said Census District.  
 i. Malbaie.—Municipality of the parish of Malbaie, and so much of the tract in rear thereof, bounded to the westward by the Ste. Agnes Road, and to the south-eastward and eastward by the Census Sub-districts of St. Fidèle and St. Siméon hereinafter described, as is comprised within the said Census Districts.  
 j. St. Fidèle.—Municipality, parish of  
 k. St. Siméon.—Municipality of the parish of St. Siméon, and the township of Callière, and including Hare Island.

Census District No. 153, CHICOUTIMI :

a. St. Jean.—Townships of St. Jean, Hebert, Otis, Ferland, Boileau, Lallemand, Brebeuf, Perigny, Ducreux, LaBrosse and St. Germain, and so much of the tract in rear thereof, bounded on the westward by a line drawn due north from the north-westerly angle of the township of St. Germain, as is comprised within the said Census District.  
 b. Grande Baie.—Municipality of Grande Baie, the township of Simon, and so much of the tract in rear thereof, bounded to the north-westward and south-westward by the prolongation of the north-westerly and south-easterly boundaries of the said township of Simon, as is comprised within the said Census District.  
 c. Bagotville.—Municipality of  
 d. Chicoutimi.—Municipality, parish of  
 e. Chicoutimi.—Municipality, village of  
 f. Latérière.—Municipality, parish of  
 g. Jonquière.—Municipality, parish of  
 h. Hébertville.—Municipality of the Island of Alma, and the townships of Signal, La Barre, Kenogami, Caron, Mesy, Plessis, Lartigue, and so much of the tract to the southward thereof, bounded to the westward by the township of Metabetchouan, and the River Metabetchouan, and to the south-eastward by the Census Sub-district of Grande Baie, as is comprised within the said Census District.  
 i. Roberval.—Municipality of the townships of Charlevoix, Roberval, Ashuapmouchouan, Desmeulles, Parent and Metabetchouan; the Indian Reserve Oulachouan, and so much of the tract to the southward, westward, and northward thereof, bounded to the eastward by the Census Sub-district of Hébertville and the River Mistassini, as is comprised within the said Census District.  
 j. Peribonka.—Townships of Mistassini, Peribonka, Racine, Delisle, Boucher, Taché and Bourget, and so much of the tract to the northward thereof, bounded to the westward by the Census Sub-district of Roberval, and to the eastward by a line drawn due north from the north-westerly angle of the township of Simard, as is comprised within the said Census District.

k. Tremblay.—Townships of Simard, Tremblay and Harvey, and so much of the tract to the northward thereof, bounded to the westward by the Census Sub-district of Peribonka, and to the eastward by the Census Sub-district of St. Jean, as is comprised within the said Census District.

Census District No. 151, SAGUENAY :

a. Tadoussac.—Municipality of Tadoussac, and so much of the tract in rear thereof, bounded by a line drawn due north from the easterly angle of the township of Tadoussac, as is comprised within the said Census District.  
 b. Escoumains,—being so much of the said Census District as is not comprised in the Census Sub-district of Tadoussac.

Census District No. 152, LABRADOR :

a. Manicouagan.—being so much of the said Census District as is bounded to the eastward by a line drawn due north from the mouth of the River Mistassini.  
 b. Pointe des Monts,—being so much of the said Census District as is bounded to the westward by the Census Sub-district of Manicouagan,—and to the eastward by a line drawn due north from the mouth of the River Ste. Marguerite.  
 c. Moisie,—being so much of the said Census District as is bounded to the westward by Census Sub-district of Pointe des Monts, and to the eastward by a line drawn due north from the mouth of the Manitou River.  
 d. Esquimaux Point,—being so much of the said Census District as is bounded to the westward by the Census Sub-district of Moisie, and to the eastward by a line drawn due north from the western extremity of Ste. Geneviève Island.  
 e. Anticosti.—being the Island of  
 f. Natashquan,—being so much of the said Census District as is bounded to the westward by the Census Sub-district of Esquimaux Point, and to the eastward by a line drawn due north from the mouth of the River Coccocho.  
 g. Mécatina,—being so much of the said Census District as is bounded to the westward by the Census Sub-district of Natashquan, and to the eastward by a line drawn due north from the western extremity of Shecatica Island.  
 h. Bonne Espérance,—being so much of the said Census District as is bounded to the westward by the Census Sub-district of Mécatina.

Census District No. 158, LÉVIS TOWN :

a. St. Lawrence.—St. Lawrence Ward of the Town of Lévis.  
 b. Lauzon.—Lauzon Ward of the said Town.  
 c. Notre Dame.—Notre Dame Ward of the said Town.  
 d. Bienville.—Municipality, village of  
 e. Lauzon.—Municipality, village of  
 f. Notre Dame de la Victoire.—Municipality, parish of  
 g. St. Joseph.—Municipality, parish of

Census District No. 154, LÉVIS COUNTY :

a. St. Henri.—Municipality, parish of  
 b. St. Jean Chrysostôme.—Municipality, parish of  
 c. Etchemin.—Municipality, parish of St. Romuald  
 d. St. Nicholas.—Municipality, parish of  
 e. Ste. Etienne.—Municipality, parish of  
 f. St. Lambert.—Municipality, parish of

Census District No. 155, LOTBINIÈRE :

a. St. Jean Deschallons.—Municipality, parish of  
 b. Ste. Emélie.—Municipality, parish of  
 c. Lotbinière.—Municipality, parish of  
 d. St. Edouard.—Municipality, parish of  
 e. Ste Croix.—Municipality, parish of  
 f. St. Flavien.—Municipality, parish of  
 g. St. Antoine.—Municipality, parish of  
 h. St. Apollinaire.—Municipality, parish of  
 i. St. Agapit.—Municipality, parish of  
 j. Ste. Agathe.—Municipality, parish of  
 k. St. Gilles.—Municipality, parish of  
 l. St. Sylvestre.—Municipality, parish of

h. Château Richer.—Municipalité, paroisse de  
 i. Ste. Anne.—Municipalité de la paroisse de  
 j. St. Joachim.—Municipalité de la paroisse de  
 k. St. Féréol.—Municipalité de la paroisse de  
 l. St. Tite.—Comprenant la municipalité de la paroisse de St. Tite de Beauval, et la partie du district de recensement en question qui ne se trouve pas dans les limites des sous-districts de recensement sus-mentionnés.

## District de recensement No. 149, CHARLEVOIX :

a. Petite Rivière.—Municipalité, paroisse de  
 b. Isle aux Coudres.—Municipalité, paroisse de  
 c. Bale St. Paul.—Municipalité, paroisse de  
 d. St. Urbain.—Comprenant la municipalité de la paroisse de St. Urbain et la partie de la région du Nord à l'Ouest de cette paroisse bornée à l'Est par la limite Est du chemin de St. Urbain, et au Sud-Est par la partie des sous-districts de la Petite Rivière et de la Bale qui se trouve comprise dans les limites du district de recensement en question.  
 e. Eboulements.—Municipalité, paroisse des  
 f. Settrington.—Municipalité de la paroisse de St. Hilarion de  
 g. St. Irénée.—Municipalité de la paroisse de  
 h. Ste. Agnès.—Comprenant la municipalité de la paroisse de Ste. Agnès, et la partie de la région au Nord et à l'Ouest, bornée à l'Est par le chemin de Ste. Agnès, et au Sud et à l'Ouest par les sous-districts de recensement de Settrington et St. Urbain et qui se trouve dans les limites du district de recensement en question.  
 i. Malbale.—Comprenant la municipalité de la paroisse de la Malbale, et la partie de la région en arrière, bornée à l'Ouest par le chemin de Ste. Agnès, et au Sud-Est et à l'Est par les sous-districts de St. Fidèle et St. Siméon, ci-après désignés et qui se trouve dans les limites du même district de recensement.  
 j. St. Fidèle.—Municipalité de la paroisse de  
 k. St. Siméon.—Comprenant la municipalité de St. Siméon et le township de Callière y comprise l'île aux Lièvres.

## District de recensement No. 150, CHICOUTIMI :

a. St. Jean.—Comprenant les townships de St. Jean, Hébert, Otis, Ferland, Boileau, Lallemand, Brébœuf, Périgny, Ducreux, La Brosse, St. Germain, et la partie de la région en arrière, bornée à l'Ouest par une ligne tirée franc Nord à partir de l'angle Nord-Ouest du township de St. Germain, et qui se trouve dans les limites du district de recensement en question.  
 b. Grande Bale.—Comprenant la municipalité de la Grande Bale, le township de Simon et la partie de la région en arrière, bornée au Sud-Est et au Nord-Est par le prolongement des limites Nord-Ouest et Sud-Est du dit township de Simon, et qui se trouve dans les limites de ce district de recensement.  
 c. Bagotville.—Municipalité de  
 d. Chicoutimi.—Municipalité de la paroisse de  
 e. Chicoutimi.—Municipalité du village de  
 f. Laterrière.—Municipalité de la paroisse de  
 g. Jonquière.—Municipalité de la paroisse de  
 h. Hébertville.—Comprenant la municipalité de l'île d'Alma, et les townships de Signal, La Barre, Kénogami, Caron, Méry, Plessis, Lartigue, et la partie Est de Métabetchouan, et la partie de la région au Sud-Ouest,—bornée à l'Ouest par la Rivière Métabetchouan,—et au Sud-Est par le sous-district de recensement de la Grande Bale, et qui se trouve dans les limites du district de recensement en question.  
 i. Roberval.—Comprenant la municipalité des townships de Charlevoix, Roberval, Ashuapmouchouan, Desmeulles, Parent, et la partie Ouest de Métabetchouan, la réserve des Sauvages Ouïatchouan, et la partie de la région au Sud, à l'Ouest et au Nord,—bornée à l'Est par le sous-district de recensement d'Hébertville, et la Rivière Mistassini, et qui se trouve dans les limites du district de recensement en question.  
 j. Péribonka.—Comprenant les townships de Mistassini, Péribonka, Racine, Dolisie, Boucher, Taché, et la partie de la région au Nord bornée à l'Ouest par le sous-district de recensement de Roberval,—et à l'Est par une ligne tirée franc Nord à partir de l'Angle Nord-Ouest du township de Simard, et qui se trouve dans les limites du district de recensement en question.

k. Tremblay.—Comprenant les townships de Simard, Tremblay, et Harvey, et la partie de la région au Nord, bornée à l'Ouest par le sous-district de recensement de Péribonka,—et à l'Est par le sous-district de recensement de St. Jean, et qui se trouve dans les limites du district de recensement en question.

## District de recensement No. 151, SAGUENAY :

a. Tadoussac.—Comprenant la municipalité de Tadoussac, et la partie de la région en arrière bornée par une ligne tirée franc Nord à partir de l'Angle Est du township de Tadoussac, et qui se trouve dans les limites du district de recensement en question.  
 b. Les Escoumains.—Comprenant la partie de ce district de recensement qui ne se trouve pas dans les limites du sous-district de recensement de Tadoussac.

## District de recensement No. 152, LABRADOR :

a. Manicouagan.—Comprenant la partie de ce district de recensement bornée à l'Est par une ligne tirée franc Nord à partir de l'embouchure de la Rivière Mistassini.  
 b. Pointe des Monts.—Comprenant la partie de ce district de recensement bornée à l'Ouest par le sous-district de recensement de Manicouagan,—et à l'Est par une ligne tirée franc Nord à partir de l'embouchure de la Rivière Ste. Marguerite.  
 c. Moisie.—Comprenant la partie de ce district de recensement bornée à l'Ouest par le sous-district de la Pointe des Monts,—et à l'Est par une ligne tirée franc Nord à partir de l'embouchure de la Rivière Manitou.  
 d. Pointe des Esquimaux.—Comprenant la partie de ce district de recensement bornée à l'Ouest par le sous-district de recensement de Moisie, à l'Est par une ligne tirée franc Nord à partir de l'extrémité Ouest de l'île de Ste. Geneviève.  
 e. Anticosti.—Comprenant l'île d'  
 f. Natashquan.—Comprenant la partie de ce district de recensement bornée à l'Ouest par le sous-district de recensement de la Pointe aux Esquimaux, et à partir de l'embouchure de la Rivière Coacochoo.  
 g. Mécatina.—Comprenant la partie de ce district de recensement bornée à l'Ouest par le sous-district de recensement de Natashquan,—et à l'Est par une ligne tirée franc Nord à partir de l'extrémité Ouest de l'île Shécatica.  
 h. Bonne Espérance.—Comprenant la partie de ce district de recensement bornée à l'Ouest par le sous-district de Mécatina.

## District de recensement No. 153, VILLE DE LÉVIS :

a. Quartier St. Laurent de la ville de Lévis.  
 b. Quartier de Lauzon de la dite ville.  
 c. Quartier de Notre Dame de la dite ville.  
 d. Bienville.—Municipalité du village de  
 e. Lauzon.—Municipalité du village de  
 f. Notre Dame de la Victoire.—Municipalité de la paroisse de  
 g. St. Joseph.—Municipalité de la paroisse de

## District de recensement No. 154, COMTÉ DE LÉVIS :

a. St. Henri.—Municipalité de la paroisse de  
 b. St. Jean Chrysostôme.—Municipalité de la paroisse de  
 c. Etchemin.—Municipalité de la paroisse de St. Romuald d'  
 d. St. Nicolas.—Municipalité de la paroisse de  
 e. St. Etienne.—Municipalité de la paroisse de  
 f. St. Lambert.—Municipalité de la paroisse de

## District de recensement No. 155, LOTBINIÈRE :

a. St. Jean.—Municipalité de la paroisse de  
 b. Ste. Emilie.—Municipalité de la paroisse de  
 c. Lotbinière.—Municipalité de la paroisse de  
 d. St. Edouard.—Municipalité de la paroisse de  
 e. Ste. Croix.—Municipalité de la paroisse de  
 f. Ste. Flavien.—Municipalité de la paroisse de  
 g. St. Antoine.—Municipalité de la paroisse de  
 h. St. Appolinaire.—Municipalité, paroisse de  
 i. St. Agapit.—Municipalité de la paroisse de  
 j. Ste. Agathe.—Municipalité de la paroisse de  
 k. St. Gilles.—Municipalité de la paroisse de  
 l. St. Sylvestre.—Municipalité de la paroisse de

## Census District No. 156, MEGANTIC:

- a. North Halifax.--Municipality, township of
- b. South Halifax.--Municipality, township of
- c. North Somerset.--Municipality, township of
- d. South Somerset--Municipality, township of
- e. Inverness.--Municipality, township of
- f. Nelson --Municipality, township of
- g. Ireland and Coleraine.--One Municipality, two townships
- h. Leeds.--Municipality, township of
- i. Thetford --Municipality, township of
- j. Plessisville.--Municipality, village of

## Census District No. 157, WEST BEAUCE:

- a. Broughton.--Municipality of so much of the township of Broughton as is comprised within the said Census District.
- b. St. Victor.--Municipality of
- c. St. Ephrem--Municipality of
- d. Shenley --Municipality, township of
- e. St. Evariste de Forsyth--Municipality of
- f. Lambton --Municipality, parish of St. Vital of
- g. St. Sebastien --Municipality, parish of
- h. Spalding, Ditchfield, Woburn and Clinton.--Townships of Spalding, Ditchfield, Woburn, and so much of the township of Clinton as is comprised within the said Census District.

## Census District No. 153, EAST BEAUCE:

- a. St. Elzéar --Municipality, parish of
- b. St. Marie.--Municipality, parish of
- c. St. Frédéric.--Municipality, parish of
- d. St. Joseph --Municipality, parish of
- e. St. François.--Municipality, parish of
- f. St. George.--Municipality, parish of
- g. Linière.--being so much of the Municipality of Linière as comprises the townships of Linière, Jersey, Marlow and Rixborough; and so much of the township of Metgermette as is comprised within the said Census District.

## Census District No. 159, WEST DORCHESTER:

- a. St. Bernard.--Municipality, parish of
- b. St. Isidore.--Municipality, parish of
- c. Ste. Hénédine.--Municipality, parish of
- d. Ste. Marguerite.--Municipality, parish of
- e. St. Edward de Frampton.--Municipality, parish of
- f. Cranbourne.--being that part of the township of Cranbourne not included within the Ecclesiastical Parish of Ste. Germaine du Lac Etchemin.
- g. Watford and Metgermette.--Township of Watford and so much of the township of Metgermette as is comprised within the said Census District.

## Census District No. 160, EAST DORCHESTER:

- a. St. Anselme.--Municipality, parish of
- b. Ste. Claire.--Municipality, parish of
- c. St. Malachi.--Municipality, parish of
- d. Standen.--Municipality, township of
- e. Buckland West.--being so much of the municipality of the township of Buckland as is comprised in the said Census District
- f. Ste. Germaine du Lac Etchemin.--Municipality, parish of
- g. St. Justine de Langevin.--Municipality, Ecclesiastical parish of

## Census District No. 161, NORTH BELLECHASSE:

- a. Beaumont --Municipality, parish of
- b. St. Charles.--Municipality, parish of
- c. St. Gervais --Municipality, parish of
- d. St. Michel.--Municipality, parish of
- e. St. Raphael --Municipality, parish of
- f. St. Valier.--Municipality, parish of

## Census District No. 162, SOUTH BELLECHASSE:

- a. St. Lazare.--Municipality, parish of
- b. Buckland East.--being so much of the township of Buckland as is comprised within the Census District of South Bellechasse.

- c. Armagh --Municipality, parish of
- d. Mailloux, Roux, Bellechasse and Daaquam.--Four townships.

## Census District No. 163, MONTMAGNY:

- a. Berthier.--Municipality, parish of
- b. St. Thomas --Municipality, parish of
- c. Montmagny.--Municipality, village of
- d. Cap St. Ignace, Bourdages, Patton and Talon.--One municipality, parish of Cap St. Ignace, three townships.
- e. St. François.--Municipality, parish of
- f. St. Pierre --Municipality, parish of
- g. Montminy, Ashburton, Rolette and Panet.--One municipality, St. Paul de Montminy, three townships.
- h. Isle aux Grues.--Municipality, parish of

## Census District No 164, L'ISLET:

- a. L'Islet and St. Eugène.--Municipality, parishes of
- b. St. Jean Port Joli.--Municipality, parish of St. Jean Port Joli, and including the Pillars Islands.
- c. St. Aubert and Fournier.--Municipality, parish of St. Aubert, and township of Fournier.
- d. St. Roch.--Municipality, parish of
- e. St. Cyrille, Lessard, Baubien, Arago and Leverrier --One municipality, parish of St. Cyrille, and four townships.
- f. Ste. Louise and Ashford.--Municipality, parish of Ste. Louise, and township of Ashford.
- g. Casgrain, Dionne, Lafontaine and Garneau.--One municipality, four townships.

## Census District No. 165, KAMOURASKA:

- a. Ste. Anne.--Municipality, parish of
- b. St. Onézime, Ixworth, and Chapais.--One municipality, parish of St. Onézime, and two townships.
- c. Rivière Ouelle.--Municipality, parish of
- d. St. Pacôme --Municipality, parish of
- e. St. Lévis.--Municipality, parish of
- f. St. Philippe.--Municipality, parish of
- g. Mont Carmel.--Municipality, parish of
- h. Kamouraska.--Municipality, parish of St. Louis de Kamouraska, and including group of Islands in front thereof.
- i. Kamouraska.--Municipality, village of
- j. St. Paschal.--Municipality, parish of
- k. Woodbridge and Painchaud.--One municipality, two townships.
- l. St. André and Notre Dame du Portage.--Municipality of the parish of St. André, and so much of the parish of Notre Dame du Portage as is comprised within the said Census District, and including the Pilgrim Islands.
- m. Ste. Hélène, Bungay and Chabot.--One municipality, parish of Ste. Hélène, and two townships.
- n. St. Alexandre, Parke and St. Antonin.--Municipality, parish of St. Alexandre, the township of Parke, and so much of the parish of St. Antonin as is comprised within the said Census District.
- o. Pohenegamook --Township of.

## Census District No. 169, TEMISCOUATA:

- a. Notre Dame du Portage.--being so much of the parish of Notre Dame du Portage as is comprised within the said Census District.
- b. Rivière du Loup.--Municipality, parish of Rivière du Loup, and including Brandy Pot Island.
- c. Fraserville.--Municipality, village of
- d. Cacouna.--Municipality, parish of St. George de Cacouna and including the Island in front thereof.
- e. Cacouna.--Municipality, Village of
- f. Isle Verte.--Municipality, parish of St. Jean Baptiste de l'Isle Verte and including Green Island.
- g. St. Elol --Municipality, parish of
- h. Trois Pistoles.--Municipality, parish of
- i. St. Antonin --Municipality of so much of the parish of St. Antonin, as is comprised within the said Census District.
- j. St. Modeste.--Municipality, parish of
- k. St. Arsène.--Municipality, parish of



## District de recensement No. 15, MÉGANTIC :

- a. Halifax Nord.—Municipalité, township
- b. Halifax Sud.—Municipalité, township
- c. Somerset Nord.—Municipalité, township
- d. Somerset Sud.—Municipalité, township
- e. Inverness.—Municipalité, township
- f. Nelson.—Municipalité, township
- g. Ireland et Coleraine.—Une municipalité, deux townships
- h. Leeds.—Municipalité, township
- i. Theford.—Municipalité, township
- j. Plessisville.—Municipalité du village de

## District de recensement No. 157, BEAUCE OUEST :

- a. Broughton.—Comprenant la municipalité de cette partie du township de Broughton qui se trouve dans les limites de ce district de recensement.
- b. St. Victor.—Municipalité de
- c. St. Ephrem.—Municipalité de
- d. Shenley.—Municipalité, township
- e. St. Evariste.—Municipalité de
- f. Lambton. Municipalité de la paroisse de St. Vital de
- g. St. Sébastien.—Municipalité de la paroisse de
- h. Spalding, Ditchfield, Woburn et Clinton.—Trois townships et la partie du township de Clinton qui se trouve dans les limites du district de recensement en question.

## District de recensement No. 158, BEAUCE EST :

- a. St. Elzéar.—Municipalité de la paroisse de
- b. Ste. Marie.—Municipalité de la paroisse de
- c. St. Frédéric.—Municipalité de la paroisse de
- d. St. Joseph.—Municipalité de la paroisse de
- e. St. François.—Municipalité de la paroisse de
- f. St. George.—Municipalité de la paroisse de
- g. Linière.—Comprenant la partie de la municipalité de Linière qui inclut les townships de Linière, Jersey, Marlow et Rixborough.

## District de recensement No. 159, DORCHESTER OUEST :

- a. St. Bernard.—Municipalité de la paroisse de
- b. St. Isidore.—Municipalité de la paroisse de
- c. Ste. Hénéline.—Paroisse de
- d. Ste. Marguerite.—Municipalité, paroisse de
- e. St. Edouard.—Municipalité de la paroisse de
- f. Cranbourne.—Comprenant cette partie du township de Cranbourne non-incluse dans la paroisse ecclésiastique de St. Germain du Lac Etchemin.
- g. Watford et Metgermette.—Comprenant le township de Watford et la partie du township de Metgermette qui se trouve dans les limites du district de recensement en question.

## District de recensement No. 160, DORCHESTER EST :

- a. St. Anselme.—Municipalité de la paroisse de
- b. Ste. Claire.—Municipalité de la paroisse de
- c. St. Malachie.—Municipalité de
- d. Standon.—Municipalité, township
- e. Buckland Ouest.—Comprenant la partie de la municipalité du township de Buckland qui se trouve dans les limites du district de recensement en question.
- f. Ste. Germaine du Lac Etchemin.—Municipalité de la paroisse ecclésiastique de
- g. Langevin.—Municipalité de la paroisse ecclésiastique de Ste. Justine de

## District de recensement No. 161, BELLECHASSE NORD :

- a. Beaumont.—Municipalité de la paroisse de
- b. St. Charles.—Municipalité de la paroisse de
- c. St. Gervais.—Municipalité de la paroisse de
- d. St. Michel.—Municipalité de la paroisse de
- e. St. Raphaël.—Municipalité de la paroisse de
- f. St. Valier.—Municipalité de la paroisse de

## District de recensement No. 162, BELLECHASSE SUD :

- a. St. Lazare.—Municipalité de la paroisse de
- b. Buckland.—Comprenant la partie du township de Buckland qui se trouve dans les limites du district de recensement en question.

- c. Armagh.—Municipalité de la paroisse de St. Cajetan d'
- d. Mailloux, Roux, Bel'echasse et Daquam.—Une municipalité, quatre townships.

## District de recensement No. 163, MONTMAGNY :

- a. Berthier.—Municipalité de la paroisse de
- b. St. Thomas.—Municipalité de la paroisse de
- c. Montmagny.—Municipalité du village de
- d. Cap St. Ignace, Bourdages, Patton et Talon.—Une municipalité, trois townships.
- e. St. François.—Municipalité de la paroisse de
- f. St. Pierre.—Municipalité de la paroisse de
- g. Montminy, Ashburton, Rolette et Panet.—Une municipalité, trois townships.
- h. L'Isle aux Grues.—Municipalité, paroisse de

## District de recensement No. 164, L'ISLET :

- a.—L'Islet et St. Eugène.—Municipalité des paroisses de
- b. St. Jean Port-Joli.—Municipalité de la paroisse de St. Jean Port-Joli, y compris les isles des Piliers.
- c. St. Aubert et Fournier.—Une municipalité, un township.
- d. St. Koch.—Municipalité de la paroisse de
- e. St. Cyrille, Lessard, Beaubien, Arago et Leveurier.—Une municipalité, quatre townships.
- f. Ste. Louise et Ashford.—Une Municipalité, une township.
- g. Casgrain, Dionne, Lafontaine et Garneau.—Une municipalité, quatre townships

## District de recensement No. 165, KAMOURASKA :

- a. Ste. Anne.—Municipalité de la paroisse de
- b. St. Onésime, Ixworth et Chapais.—Une municipalité, deux townships.
- c. Rivière Ouelle.—Municipalité, paroisse de
- d. St. Pacôme.—Municipalité de la paroisse de
- e. St. Denis.—Municipalité de la paroisse de
- f. St. Philippe.—Municipalité de la paroisse de
- g. Mount Carmel.—Municipalité, paroisse de
- h. Kamouraska.—Municipalité de la paroisse de St. Louis de Kamouraska, et les isles qui en forment partie.
- i. Kamouraska.—Municipalité du village de
- j. St. Paschal.—Municipalité de la paroisse de
- k. Woodbridge et Painchaud.—Une municipalité, deux townships.
- l. St. André et Notre-Dame du Portage.—Comprenant la municipalité de la paroisse de St. André, et la partie de la paroisse de Notre-Dame du Portage qui se trouve dans les limites du district de recensement en question, y compris l'île aux Pélerins.
- m. St. Hélène, Bungay et Chabot.—Une municipalité, deux townships.
- n. St. Alexandre, Parke et St. Antonin.—Comprenant la municipalité de la paroisse de St. Alexandre, le township de Parke, et la partie de la paroisse de St. Antonin, qui se trouve dans les limites du district de recensement en question.
- o. Pohenegamook.—Township

## District de recensement No. 166, TEMISCOUATA :

- a. Notre Dame du Portage.—Comprenant la partie de la paroisse de Notre-Dame du Portage qui se trouve dans les limites du district de recensement en question.
- b. Rivière du Loup.—Municipalité de la paroisse de la Rivière du Loup, y compris l'Isle du Pot à l'Eau de Vie.
- c. Fraseville.—Municipalité du village de
- d. Cacouna.—Municipalité de la paroisse de Cacouna, y compris l'Isle qui se trouve vis-à-vis.
- e. Cacouna.—Municipalité du village de
- f. Isle Verte.—Municipalité de la paroisse de St. Jean Baptiste de l'Isle Verte, y compris l'Isle Verte.
- g. St. Eloi.—Municipalité de la paroisse de
- h. Trois Pistoles.—Municipalité de la paroisse des
- i. St. Antonin.—Comprenant la partie de la municipalité de la paroisse de St. Antonin, qui se trouve dans les limites du district de recensement en question.
- j. St. Modeste.—Municipalité de la paroisse de
- k. St. Arsène.—Municipalité de la paroisse de

l. Viger and Demers--Municipality, townships of  
 m. Denonville and Hocquart.--Municipality, townships of  
 n. Bégou and Raudot.--Municipality, townships of  
 o. Lac Témiscouata.--Municipality of the Seigneurie of Madawaska and so much of the said Census District as is bounded to the north-westward by the Census Sub-districts of St. Modeste, Viger and Demers, Denonville and Hocquart, and Bégou and Raudot.

## Census District No. 167, WEST RIMOUSKI :

a. St. Simon --Municipality, parish of  
 b. St. Mathieu de Rioux.--Municipality of St. Mathieu de Rioux and so much of the tract in rear thereof, bounded to the north-eastward by the north-easterly boundary of the township of Bedard and prolongation thereof, as is comprised in the said Census District  
 c. St. Fabien --Municipality, parish of St. Fabien and so much of the tract in rear thereof, bounded to the south-westward by the Census Sub-district of St. Mathieu de Rioux, and to the north-eastward by south-westerly boundary of the township of Dequesne and the prolongation thereof, as is comprised within the said Census District.  
 d. Ste. Cécile de Bic --Municipality, parish of Ste. Cécile de Bic, and so much of the tract in rear thereof, bounded to the south-westward by the Census Sub-district of St. Fabien and to the north-eastward by the south-westerly boundary of the Township of Macpes and the prolongation thereof, as is comprised within the said Census District, and including the Islands of Bic and Biquet.  
 e. St. Germain de Rimouski Parish.--Municipality St. Germain de Rimouski, and so much of the tract in rear thereof, bounded to the south-westward by the Census Sub-district of Ste. Cécile de Bic and to the north-eastward by the south-westerly boundary of the Township of Neigette and the prolongation thereof, as is comprised within the said Census district, and including St. Barnaby Island.  
 f. Rimouski.--Municipality of the Town of  
 g. St. Anaclel.--Municipality, Parish of  
 h. Ste. Luce.--Municipality, parish of  
 i. St. Donat.--Municipality, parish of St. Donat, and so much of the said Census district as is bounded to the south-westward by the Census Sub-district of St. Germain de Rimouski, and to the north-westward by the Census Sub-districts of St. Anaclel and Ste. Luce.

## Census District No. 168, EAST RIMOUSKI :

a. Ste. Flavie.--Municipality, parish of  
 b. Ste. Angele de Meriel.--Municipality, parish of  
 c. Métis.--Municipality, parish of St. Octave de  
 d. Métapédia Road.--being so much of the said Census District as is bounded to the south-westward and north-westward by the Census Sub-district of Ste. Angèle de Meriel, Métis and McNider, and to the north-eastward by the Census Sub-district of St. Jérôme hereinafter described.  
 e. McNider.--Municipality, township of  
 f. Matane.--Municipality, township of  
 g. St. Jérôme--Municipality, Parish of St. Jérôme, and the township of Tessier and so much of the tract in rear thereof, bounded to the south-westward by the Census Sub-district of Métapédia Road, and to the north-eastward by the prolongation of the south-westerly boundary of the Township of St. Denis, as is comprised within the said Census District  
 h. Ste. Félicité.--Municipality, parish of Ste. Félicité and so much of the tract in rear thereof, bounded to the south-westward by the Census Sub-district of St. Jérôme, and to the north-eastward by the south-westerly boundary of the township of Cherbourg and prolongation thereof, as is comprised within the said Census District.  
 i. Cherbourg.--Townships of Cherbourg and Dalibaire, and so much of the township of Komieu as is comprised within the said Census District and so much of the tract in rear thereof, bounded to the south-westward by the Census Sub-district of Ste. Félicité, as is comprised within the said Census District.

## Census District No. 169, BONAVENTURE :

a. Port Daniel.--Municipality, township of Port Daniel, and so much of the tract in rear thereof, bounded to the westward by the prolongation of the westerly boundary of the said township of Port Daniel as is comprised within the said Census District.  
 b. Hope.--Municipality, township of  
 c. Cox.--Municipality, township of  
 d. Hamilton.--Municipality, township of  
 e. New Richmond.--Municipality, township of  
 f. Maria.--Municipality, Township of  
 g. Carleton.--Municipality, township of  
 h. Nouvelle and Shoobred --One Municipality, two townships of East and West Nouvelle, and the Seigneurie of Shoobred.  
 i. Mann.--Municipality, township of  
 j. Restigouche --Municipality, township of  
 k. Matapédia.--being so much of the said Census District as is bounded to the eastward by the River Matapédia.  
 l. Tracadigash.--being so much of the said Census District as is bounded to the westward by the Census Sub-district of Matapédia, to the eastward by the Grand Cascadepia River, and to the southward by the Census Sub-districts of Restigouche, Mann, Nouvelle, Carleton and Maria.  
 m. Cascadepia.--being so much of the said Census District as is bounded to the westward by the Census Sub-district of Tracadigash, to the eastward by the Census Sub-district of Port Daniel, and to the southward by the Census Sub-districts of New Richmond, Hamilton, Cox and Hope.

## Census District No. 170, WEST GASPÉ :

a. Cap Chat.--being so much of the said Census District as is bounded to the north-eastward by the north-easterly boundary of the parish of Cap Chat, and the prolongation thereof.  
 b. Ste. Anne des Monts.--being so much of the said Census District as is bounded to the south-westward by the Census Sub-district of Cap Chat, and to the north-eastward by the south-westerly boundary of the township of Christie, and the prolongation thereof.  
 c. Mont Louis.--being so much of the said Census District as is bounded to the south-westward by the Census Sub-district of Ste. Anne des Monts, and to the north-eastward by the north-easterly boundary of the Seigneurie of Mont Louis, and the prolongation thereof  
 d. Vallée des Monts.--being so much of the said Census District as is bounded on the south-westward by the Census Sub-district of Mont Louis.

## Census District No. 171, CENTRE GASPÉ :

a. Chloridormes.--being so much of the said Census District as is bounded to the eastward by the easterly boundary of the Seigneurie of L'Anse de L'Étang and of the township of Blanchet, and to the southward by the southerly boundary of the said township of Blanchet and of the township of DeBeaulieu, and the prolongation thereof.  
 b. Sydenham North, and Fox--One municipality, two townships.  
 c. Griffin Cove.--Municipality of  
 d. Cap des Rosiers --Municipality of  
 e. Gaspé Bay, North, and Sydenham, South.--Municipality of  
 f. Gaspé Bay, South.--being so much of the said Census District as is bounded to the eastward by the Census Sub-district of Gaspé Bay, North, and Sydenham, South, to the northward by the Census Sub-district of Chloridormes, and to the southward by the northerly and part of the westerly boundaries of the township of York and by the line of water-shed between the streams falling into the York River on the one hand, and those falling into the River St. John on the other.  
 g. York.--being so much of the said Census District as is bounded to the northward by the Census Sub-district of Gaspé Bay, South, and to the eastward by the westerly boundary of the township of Douglas.  
 h. Douglas.--Municipality, township of

**l. Viger et Demers.**—Une municipalité, un township.

**m. Denonville et Hocquart.**—Une municipalité, deux townships

**n. Bégon et Raudot.**—Une municipalité, deux townships

**o. Lac Témiscouata.**—Comprenant la municipalité de la seigneurie de Madawaska et la partie du district de recensement en question, bornée au Nord-Ouest par les sous-districts de recensement d'Armand, Viger et Demers, Denonville et Hocquart Bégon et Raudot.

**District de recensement No: 167, RIMOUSKI OUEST :**

**a. St. Simon.**—Municipalité de la paroisse de  
**b. St. Mathieu de Rioux.**—Comprenant la municipalité de la paroisse de St. Mathieu de Rioux, et la partie de la région en arrière bornée au Nord-Ouest par la limite Nord-Est de township de Bédard et la partie de son prolongement qui se trouve dans les limites du district de recensement en question:

**c. St. Fabien.**—Comprenant la municipalité de la paroisse de St. Fabien et la partie de la région en arrière bornée au Sud-Ouest par le sous-district de St. Mathieu de Rioux et au Nord-Est par la limite Sud-Ouest du township de Duquesne et la partie de son prolongement qui se trouve dans les limites du district de recensement en question.

**d. Ste. Cécile du Bic.**—Comprenant la municipalité de la paroisse de Ste. Cécile du Bic, et la partie de la région en arrière bornée au Sud-Ouest par le sous-district de recensement de St. Fabien, et au Nord-Est par la limite Sud-Ouest du township de Macpès et la partie du prolongement qui se trouve dans les limites du district de recensement en question, y comprises les Iles du Bic et Bicquet.

**e. Paroisse de St. Germain de Rimouski.**—Comprenant la municipalité de la paroisse de St. Germain de Rimouski et la partie de la région en arrière bornée au Sud-Ouest par le sous-district de recensement de Ste. Cécile du Bic, et au Nord-Est par la limite Sud-Ouest du township de Neigette, et la partie de son prolongement qui se trouve dans les limites du district de recensement en question, y compris l'île St. Barnabé.

**f. Rimouski.**—Municipalité de la ville de  
**g. St. Anaclet.**—Municipalité de la paroisse de  
**h. Ste. Lucie.**—Municipalité de la paroisse de  
**i. St. Donat.**—Comprenant la partie du district de recensement en question bornée au Sud-Ouest par le sous-district de recensement de St. Germain de Rimouski, et au Nord-Ouest par les sous-districts de recensement de St. Anaclet et Ste. Lucie.

**District de recensement No. 168, RIMOUSKI EST :**

**a. Ste. Flavie.**—Municipalité de la paroisse de  
**b. Ste. Angèle de Mériel.**—Municipalité de la paroisse de

**c. Métis.**—Municipalité de la paroisse de St. Octave de

**d. Chemin de Métapédia.**—Comprenant la partie de ce district de recensement bornée au Sud-Ouest et au Nord-Ouest par les sous-districts de recensement, de Ste. Angèle de Mériel, Métis et McNider, et au Nord-Est par le sous-district de recensement de St. Jérôme, ci-après désigné.

**e. McNider.**—Municipalité du township de

**f. Matane.**—Municipalité du township de  
**g. St. Jérôme.**—Comprenant la municipalité de la paroisse de St. Jérôme et la partie de la région en arrière bornée au Sud-Ouest, par le sous-district de recensement du chemin de Métapédia, et au Nord-Est par le prolongement de la partie de la limite Sud-Ouest du township de St. Denis qui se trouve dans les limites du district de recensement en question.

**h. St. Félicité.**—Comprenant la Municipalité de la paroisse de St. Jérôme et le township Tessier et la partie de la région en arrière bornée au Nord-Ouest par le sous-district de recensement du chemin de Métapédia, et au Nord-Est par la partie du prolongement de la limite Sud-Ouest du township de St. Denis qui se trouve dans les limites du district de recensement en question.

**i. Cherbourg.**—Comprenant les townships de Cherbourg et Dallbairre et la partie du township de Romieu qui se trouve dans les limites du district de recensement en question, et la partie de la région en arrière, borné au Sud-Ouest par la partie du sous-district et de recensement de Ste. Félicité qui se trouve dans les limites du même district de recensement.

**District de recensement No. 169, BONAVENTURE :**

**a. Port Daniel.**—Comprenant la municipalité du township de Port Daniel et la partie de la région en arrière, bornée à l'Ouest par la paroisse du prolongement de la limite Ouest du dit township de Port Daniel, qui se trouve dans les limites du district de recensement en question.

**b. Hope.**—Municipalité, township

**c. Cox.**—Municipalité, township

**d. Hamilton.**—Municipalité, township

**e. New Richmond.**—Municipalité, township

**f. Maria.**—Municipalité, township

**g. Carleton.**—Municipalité, township

**h. Nouvelle et Shoobred.**—Comprenant la municipalité des townships de Nouvelle Est et Ouest, et la seigneurie de Shoobred.

**i. Mann.**—Municipalité, township

**j. Restigouche.**—Municipalité, township

**k. Matapédia.**—Comprenant la partie de ce district de recensement bornée à l'Est par la Rivière Matapédia.

**l. Tracadigash.**—Comprenant la partie de ce district de recensement bornée à l'Ouest par le sous-district de recensement de Matapédia, et à l'Est par la grande Rivière Cascapédia, et au Sud par les sous-district de recensement de Restigouche, Mann, Nouvelle, Carleton et Maria.

**m. Cascapédia.**—Comprenant la partie de ce district de recensement bornée à l'Ouest par le sous-district de recensement de Tracadigash, à l'Est par le sous-district de recensement de Port Daniel, et au Sud par les sous-district de recensement de New Richmond, Hamilton, Cox et Hope.

**District de recensement No. 170, GASPÉ OUEST :**

**a. Cap Chat.**—Comprenant la partie de ce district de recensement bornée au Nord-Est par la limite Nord-Est de la paroisse de Cap Chat et son prolongement.

**b. Ste. Anne des Monts.**—Comprenant la partie de ce district de recensement bornée au Sud-Ouest par le sous-district de recensement du Cap Chat, et au Nord-Est par la limite Sud-Ouest du township de Christie et son prolongement.

**c. Mont Louis.**—Comprenant la partie de ce district de recensement bornée au Sud-Ouest par le sous-district de recensement de Ste. Anne des Monts, et au Nord-Est par le limite Nord-Est de la seigneurie de Mont Louis et son prolongement.

**d. Vallée des Monts.**—Comprenant la partie de ce district de recensement bornée au Sud-Ouest par le sous-district de recensement du Mont Louis.

**District de recensement No. 171, GASPÉ CENTRE :**

**a. Chloridormes.**—Comprenant la partie de ce district de recensement bornée à l'Est par la limite Est de la seigneurie de l'Anse de l'Étang et du township de Blanchet, et au Sud par la limite Sud du dit township de Blanchet et du township De Beaujeu et son prolongement.

**b. Sydenham Nord et Fox.**—Une municipalité, deux townships

**c. Griffin Cove.**—Municipalité de

**d. Cap des Rosiers.**—Municipalité du

**e. Baie de Gaspé Nord, et Sydenham Sud.**—Municipalité de la

**f. Baie de Gaspé Sud.**—Comprenant la partie de ce district de recensement bornée à l'Est par le sous-district de recensement de la Baie de Gaspé Nord et Sydenham Sud, et au Nord par le sous-district de recensement de Chloridormes, et au Sud par la limite Nord et partie de la limite Ouest du township de York et par la ligne de la hauteur des terres entre le bassin de la Rivière de York, d'une part, et le bassin de la Rivière St. Jean, d'autre part.

**g. York.**—Comprenant la partie de ce district de recensement bornée au Nord par le sous-district de recensement de la Baie de Gaspé Sud, et à l'Est par la limite Ouest du township du Douglas.

**h. Douglas.**—Municipalité, township

## Census District No. 172, SOUTH GASPÉ :

- a. Malbale and Fortin.—One municipality, two townships.
- b. Percé.—Municipality of
- c. Cape Cove.—Municipality of
- d. Grand River and Township of Rameau.—Municipality of
- e. Pabos.—being so much of the said Census District as is bounded to the eastward by the Census Sub-districts of Malbale and Grand River.

## Census District No. 173, MAGDALEN ISLANDS :

- a. South Group.—Amherst Island, Entry Island and Deadman's Islet.
- b. Grindstone Island.
- c. Allright Island.
- d. North Group.—Wolf Island, Grosse Isle, Coffin Island, East Island, Bryon Island and Bird Rocks.

## PROVINCE OF NEW BRUNSWICK.

## Census District No. 174, ST. JOHN :

- a. Prince Ward of the city of St. John.
- b. Wellington Ward of said city.
- c. King's Ward of said city.
- d. Queen's Ward of said city.
- e. Duke's Ward of said city.
- f. Sydney Ward of said city.
- g. Brook's Ward of said city.
- h. Albert Ward of said city.
- i. Guy's Ward of said city.
- j. Lancaster.—Parish of
- k. Portland.—Parish of
- l. Simonds.—Parish of
- m. Saint Martins.—Parish of

## Census District No. 175, CHARLOTTE :

- a. Clarendon.—Parish of
- b. Lepreau.—Parish of
- c. Pennfield.—Parish of
- d. St. George.—Parish of
- e. St. Patrick.—Parish of
- f. Dumbarton.—Parish of
- g. St. Andrew's.—Parish of
- h. St. David.—Parish of
- i. St. Stephen.—Parish of
- j. St. James.—Parish of
- k. West Isles.—Parish of
- l. Campo Bello.—Parish of
- m. Grand Manan.—Parish of

## Census District No. 176, KING'S :

- a. Westfield.—Parish of
- b. Greenwich.—Parish of
- c. Kingston.—Parish of
- d. Rothsay.—Parish of
- e. Hampton.—Parish of
- f. Kars.—Parish of
- g. Springfield.—Parish of
- h. Norton.—Parish of
- i. Upham.—Parish of
- j. Hammond.—Parish of
- k. Sussex.—Parish of
- l. Studholm.—Parish of
- m. Havelock.—Parish of

## Census District No. 177, QUEEN'S :

- a. Petersville.—Parish of
- b. Gagetown.—Parish of
- c. Hampstead.—Parish of
- d. Wickham.—Parish of
- e. Cambridge.—Parish of
- f. Canning.—Parish of
- g. Waterborough.—Parish of
- h. Johnston.—Parish of
- i. Brunswick.—Parish of
- j. Chipman.—Parish of

## Census District No. 178, SUNBURY :

- a. Blissville.—Parish of
- b. Lincoln.—Parish of
- c. Burton.—Parish of
- d. Sheffield.—Parish of
- e. Northfield.—Parish of
- f. Maugerville.—Parish of

## Census District No. 179, YORK :

- a. Wellington Ward of the city of Fredericton.
- b. St. Ann's Ward of said city.
- c. Carleton Ward of the said city.
- d. Queen's Ward of said city.
- e. King's Ward of said city.
- f. New Maryland.—Parish of
- g. Manners-Sutton.—Parish of
- h. Kingsclear.—Parish of
- i. Prince William.—Parish of
- j. Dumfries.—Parish of
- k. Canterbury.—Parish of
- l. Southampton.—Parish of
- m. Queensbury.—Parish of
- n. Bright.—Parish of
- o. Douglas.—Parish of
- p. Stanley.—Parish of
- q. St. Mary's.—Parish of

## Census District No. 180, CARLETON :

- a. Woodstock.—Parish of
- b. Richmond.—Parish of
- c. Wakefield.—Parish of
- d. Simonds.—Parish of
- e. Wilmot.—Parish of
- f. Wicklow.—Parish of
- g. Kent.—Parish of
- h. Aberdeen.—Parish of
- i. Peel.—Parish of
- j. Brighton.—Parish of
- k. Northampton.—Parish of

## Census District No. 181, VICTORIA :

- a. Andover.—Parish of
- b. Perth.—Parish of
- c. Gordon.—Parish of
- d. Grand Falls.—Parish of
- e. St. Leonard's.—Parish of
- f. St. Basil.—Parish of
- g. Madawaska.—Parish of
- h. St. Francis.—Parish of

## Census District No. 182, RESTIGOUCHE :

- a. Eldon.—Parish of
- b. Addington.—Parish of
- c. Dalhousie.—Parish of
- d. Colborne.—Parish of
- e. Durham.—Parish of

## Census District No. 183, GLOUCESTER :

- a. Beresford.—Parish of
- b. Bathurst.—Parish of
- c. New Bandon.—Parish of
- d. Inkerman.—Parish of
- e. Saumarez.—Parish of
- f. Caraquet.—Parish of
- g. Shippegan.—Parish of

## Census District No. 184, NORTHUMBERLAND :

- a. Alnwick.—Parish of
- b. Newcastle.—Parish of
- c. Northesk.—Parish of
- d. Ludlow.—Parish of
- e. Blissfield.—Parish of
- f. Blackville.—Parish of
- g. Derby.—Parish of
- h. Nelson.—Parish of
- i. Chatham.—Parish of
- j. Glenelg.—Parish of
- k. Hardwicke.—Parish of

## District de recensement No. 172, GASPÉ SUD :

- a. Malbaie, Fortin.—Une municipalité, deux townships
- b. Percé — Municipalité de
- c. Cape Cove — Municipalité de
- d. Grande Rivière et Township Rameau.—Municipalité de la
- e. Pabos et Newport.—Comprenant la partie de ce district de recensement bornée à l'Est par le sous-district de recensement de la Malbaie et la Grande Rivière.

## District de recensement No. 173, ISLES DE LA MAGDELEINE :

- a. Groupe Sud.—Comprenant l'île Amherst, l'île Entry et l'Islet du Mort.
- b. Île Grindstone
- c. Île Allright.
- d. Groupe Nord.—Comprenant l'île Wolfe, Grosse île, l'île Coffin, l'île Est, l'île Bryon, et le Rocher aux Oiseaux.

## PROVINCE DU NOUVEAU-BRUNSWICK.

## District de recensement No. 174, ST. JEAN :

- a. Quartier Prince de la ville de St. Jean.
- b. Quartier Wellington de la dite ville.
- c. Quartier King de la dite ville.
- d. Quartier Queen de la dite ville.
- e. Quartier Duke de la dite ville.
- f. Quartier Sydney de la dite ville.
- g. Quartier Brook de la dite ville.
- h. Quartier Albert de la dite ville.
- i. Quartier Guy de la dite ville.
- j. Lancaster.—Paroisse de
- k. Portland.—Paroisse de
- l. Simonds.—Paroisse de
- m. St. Martin.—Paroisse de.

## District de recensement No. 175, CHARLOTTE :

- a. Clarendon.—Paroisse de
- b. Lépreux.—Paroisse de
- c. Pennfield.—Paroisse de
- d. St. George.—Paroisse de
- e. St. Patrice.—Paroisse de
- f. Dumbarton.—Paroisse de
- g. St. André.—Paroisse de
- h. St. David.—Paroisse de
- i. St. Stephen.—Paroisse de
- j. St. James.—Paroisse de
- k. West Isles.—Paroisse de
- l. Campo Bello.—Paroisse de
- m. Grand Manan.—Paroisse de

## District de recensement No. 176, KING :

- a. Westfield.—Paroisse de
- b. Greenwich.—Paroisse de
- c. Kingston.—Paroisse de
- d. Rothsay.—Paroisse de
- e. Hampton.—Paroisse de
- f. Kars.—Paroisse de
- g. Springfield.—Paroisse de
- h. Norton.—Paroisse de
- i. Upham.—Paroisse de
- j. Hammond.—Paroisse de
- k. Sussex.—Paroisse de
- l. Studholm.—Paroisse de
- m. Havelock.—Paroisse de

## District de recensement No. 177, QUEEN :

- a. Petersville.—Paroisse de
- b. Gagetown.—Paroisse de
- c. Hampstead.—Paroisse de
- d. Wickham.—Paroisse de
- e. Cambridge.—Paroisse de
- f. Canning.—Paroisse de
- g. Waterborough.—Paroisse de
- h. Johnston.—Paroisse de
- i. Brunswick.—Paroisse de
- j. Chipman.—Paroisse de

## District de recensement No. 178, SUNBURY :

- a. Blissville.—Paroisse de
- b. Lincoln.—Paroisse de
- c. Burton.—Paroisse de
- d. Sheffield.—Paroisse de
- e. Northfield.—Paroisse de
- f. Manguerville.—Paroisse de

## District de recensement No. 179, YORK :

- a. Quartier Wellington de la ville de Frédéricton
- b. Quartier Ste. Anne de la dite ville.
- c. Quartier Carleton de la dite ville.
- d. Quartier Queen de la dite ville.
- e. Quartier King de la dite ville.
- f. New Maryland.—Paroisse de
- g. Manners-Sutton.—Paroisse de
- h. Kingsclear.—Paroisse de
- i. Prince William.—Paroisse de
- j. Dumfries.—Paroisse de
- k. Canterbury.—Paroisse de
- l. Southampton.—Paroisse de
- m. Queenbury.—Paroisse de
- n. Bright.—Paroisse de
- o. Douglas.—Paroisse de
- p. Stanley.—Paroisse de
- q. Ste. Marie.—Paroisse de

## District de recensement No. 180, CARLETON :

- a. Woodstock.—Paroisse de
- b. Richmond.—Paroisse de
- c. Wakefield.—Paroisse de
- d. Simonds.—Paroisse de
- e. Wilmot.—Paroisse de
- f. Wicklow.—Paroisse de
- g. Kent.—Paroisse de
- h. Aberdeen.—Paroisse de
- i. Peel.—Paroisse de
- j. Brighton.—Paroisse de
- k. Northampton.—Paroisse de

## District de recensement No. 181, VICTORIA :

- a. Andover.—Paroisse de
- b. Perth.—Paroisse de
- c. Gordon.—Paroisse de
- d. Grandes Chutes.—Paroisse de
- e. Saint Léonard.—Paroisse de
- f. St. Basile.—Paroisse de
- g. Madawaska.—Paroisse de
- h. Saint François.—Paroisse de

## District de recensement No. 182, RESTIGOUCHE :

- a. Eldon.—Paroisse de
- b. Addington.—Paroisse de
- c. Dalhousie.—Paroisse de
- d. Colborne.—Paroisse de
- e. Durham.—Paroisse de

## District de recensement No. 183, GLOUCESTER :

- a. Beresford.—Paroisse de
- b. Bathurst.—Paroisse de
- c. New Brandon.—Paroisse de
- d. Iokerman.—Paroisse de
- e. Soumaréz.—Paroisse de
- f. Caraquet.—Paroisse de
- g. Shippegan.—Paroisse de

## District de recensement No. 184, NORTHUMBERLAND :

- a. Alnwick.—Paroisse de
- b. New Castle.—Paroisse de
- c. Northesk.—Paroisse de
- d. Ludlow.—Paroisse de
- e. Blissfield.—Paroisse de
- f. Blackville.—Paroisse de
- g. Derby.—Paroisse de
- h. Nelson.—Paroisse de
- i. Chatham.—Paroisse de
- j. Glenelg.—Paroisse de
- k. Hardwick.—Paroisse de

## Census District No. 185, KENT :

- a. Carleton.—Parish of
- b. St. Louis.—Parish of
- c. Richbucto.—Parish of
- d. Weldford.—Parish of
- e. Wellington.—Parish of
- f. St. Mary's.—Parish of
- g. Dundas.—Parish of
- h. Harcourt.—Parish of
- i. Huskisson.—Parish of

## Census District No. 186, WESTMORELAND :

- a. Dorchester.—Parish of
- b. Sackville.—Parish of
- c. Westmoreland.—Parish of
- d. Botsford.—Parish of
- e. Shediac.—Parish of
- f. Moncton.—Parish of
- g. Salisbury.—Parish of

## Census District No. 187, ALBERT :

- a. Coverdale.—Parish of
- b. Hillsborough.—Parish of
- c. Hopewell.—Parish of
- d. Harvey.—Parish of
- e. Alma.—Parish of
- f. Elgin.—Parish of

## PROVINCE OF NOVA SCOTIA.

## Census District No. 188, HANTS :

- a. Scotch Village.—Electoral District therein subsisting for polling purposes, and bearing the No. 4.
- b. Kempt.—Polling District No. 6.
- c. Walton.—Polling District No. 14.
- d. Noel.—Polling District No. 9.
- e. Maitland.—Polling District No. 11.
- f. Shubenacadie.—Polling District No. 13.
- g. Nine Mile River.—Polling District No. 10.
- h. North Rawdon.—Polling District No. 7.
- i. South Rawdon.—Polling District No. 8.
- j. Brooklyn.—Polling District No. 3.
- k. Ste. Croix.—Polling District No. 2.
- l. Windsor.—Polling District No. 1.
- m. Falmouth.—Polling District No. 5.
- n. Forks.—Polling District No. 12.

## Census District No. 189, KING'S :

- a. Kentville.—Electoral District therein subsisting for polling purposes, and bearing the No. 6.
- b. Gaspereau.—Polling District No. 7.
- c. Lower Horton.—Polling District No. 9.
- d. Wolfville.—Polling District No. 8.
- e. Canard.—Polling District No. 2.
- f. Canning.—Polling District No. 1.
- g. Centreville.—Polling District No. 3.
- h. Lakeville.—Polling District No. 4.
- i. Berwick.—Polling District No. 13.
- j. Somerset.—Polling District No. 5.
- k. Harborville.—Polling District No. 14.
- l. North Aylesford.—Polling District No. 12.
- m. South Aylesford.—Polling District No. 10.
- n. Dalhousie.—Polling District No. 11.

## Census District No. 190, ANNAPOLIS :

- a. Wilmot.—Electoral District therein subsisting for polling purposes, and bearing the No. 1.
- b. Middleton Corners.—Polling District No. 2.
- c. Clarence.—Polling District No. 3.
- d. Bridgetown.—Polling District No. 4.
- e. Bellsie.—Polling District No. 5.
- f. New Caledonia.—Polling District No. 6.
- g. Broad Cove.—Polling District No. 7.
- h. Clementsport.—Polling District No. 8.
- i. Hessian Line.—Polling District No. 9.
- j. Annapolis Royal.—Polling District No. 10.
- k. Carleton Corner.—Polling District No. 11.
- l. Nictaux.—Polling District No. 12.
- m. Falhouse.—Polling District No. 13.
- n. Morse's Road.—Polling District No. 15.
- o. Maitland.—Polling District No. 14.

## Census District No. 191, DIGBY :

- a. Brier Island.—Electoral District therein subsisting for polling purposes, and bearing the No. 6.
- b. Long Island.—Polling District No. 5.
- c. Petite Passage.—Polling District No. 13.
- d. Sandy Cove.—Polling District No. 4.
- e. Digby.—Polling District No. 8.
- f. Hillsburgh.—Polling District No. 1.
- g. Head of St. Mary's Bay.—Polling District No. 2.
- h. St. Mary's Bay.—Polling District No. 7.
- i. Weymouth.—Polling District No. 8.
- j. Bellevaux Cove.—Polling District No. 9.
- k. Clarke.—Polling District No. 10.
- l. Meteghan.—Polling District No. 11.
- m. Salmon River.—Polling District No. 12.
- n. New Tusket.—Polling District No. 14.

## Census District No. 192, YARMOUTH :

- a. Plymouth.—Electoral District therein subsisting for polling purposes, and bearing the No. 5.
- b. Chebogue.—Polling District No. 3.
- c. Yarmouth.—Polling District No. 2.
- d. Ohio.—Polling District No. 1.
- e. Carleton.—Polling District No. 4.
- f. Kempt.—Polling District No. 9.
- g. West side of Tusket River.—Polling District No. 10.
- h. Tusket.—Polling District No. 6.
- i. Argyle.—Polling District No. 7.
- j. Pubnico.—Polling District No. 8.

## Census District No. 193, SHELBURNE :

- a. Shag Harbour.—Electoral District therein subsisting for polling purposes, and bearing the No. 5.
- b. Cape Sable Island.—Polling District No. 6.
- c. Harrington.—Polling District No. 7.
- d. Port La Tour.—Polling District No. 8.
- e. Carleton Village.—Polling District No. 1.
- f. Shelburne.—Polling District No. 2.
- g. Ragged Island.—Polling District No. 3.
- h. Louis Head.—Polling District No. 4.

## Census District No. 191, QUEEN'S :

- a. Port Mouton.—Electoral District therein subsisting for polling purposes, and bearing the No. 4.
- b. Liverpool.—Polling District No. 1.
- c. Bristol.—Polling District No. 2.
- d. Port Medway.—Polling District No. 3.
- e. Greenfield.—Polling District No. 7.
- f. Caledonia.—Polling District No. 6.
- g. Brookfield.—Polling District No. 5.

## Census District No. 195, LUNENBURG :

- a. New Germany.—Electoral District therein subsisting for polling purposes, and bearing the No. 5.
- b. Bridgewater.—Polling District No. 9.
- c. Petite Rivière.—Polling District No. 8.
- d. Conquerall.—Polling District No. 13.
- e. Ritchey's Cove.—Polling District No. 2.
- f. Lunenburg.—Polling District No. 1.
- g. La Have.—Polling District No. 4.
- h. Mahone Bay.—Polling District No. 3.
- i. Tanook Island.—Polling District No. 10.
- j. Sandy Beaches.—Polling District No. 12.
- k. Mill Cove.—Polling District No. 11.
- l. Chester.—Polling District No. 6.
- m. New Ross.—Polling District No. 7.

## Census District No. 196, WEST HALIFAX :

- a. Ward No. 1 of the City of Halifax.
- b. Ward No. 2 of said city.
- c. Ward No. 3 of said city.
- d. Ward No. 4 of said city.
- e. Ward No. 5 (1st section) of said city.
- f. Ward No. 5 (2nd Section) of said city.
- g. Ward No. 6 of said city.
- h. North-West Arm.—Electoral District in the County of Halifax subsisting for polling purposes, and bearing the No. 14.
- i. Ferguson's Cove.—Polling District No. 7.
- j. Portuguese Cove.—Polling District No. 8.
- k. Sambro.—Polling District No. 9.

## District de recensement No. 185, KENT :

- a. Carleton.—Paroisse de
- b. St. Louis.—Paroisse de
- c. Richibuctou.—Paroisse de
- d. Welford.—Paroisse de
- e. Wellington.—Paroisse de
- f. Sainte Marie.—Paroisse de
- g. Dundas.—Paroisse de
- h. Harcourt.—Paroisse de
- i. Huskisson.—Paroisse de

## District de recensement No. 186, WESTMORELAND :

- a. Dorchester.—Paroisse de
- b. Sackville.—Paroisse de
- c. Westmoreland.—Paroisse de
- d. Botsford.—Paroisse de
- e. Mediac.—Paroisse de
- f. Moncton.—Paroisse de
- g. Salisbury.—Paroisse de

## District de recensement No. 187, ALBERT :

- a. Coverdale.—Paroisse de
- b. Hillsborough.—Paroisse de
- c. Hopewell.—Paroisse de
- d. Harvey.—Paroisse de
- e. Alma.—Paroisse de
- f. Elgin.—Paroisse de

## PROVINCE DE LA NOUVELLE ÉCOSSE.

## District de recensement No. 188, HANTS :

- a. Scotch Village.—Comprenant le district électoral y établi pour des fins de votation, et portant le No. 4.
- b. Kempt.—District No. 6.
- c. Walton.—District No. 14.
- d. Noel.—District No. 9.
- e. Maitland.—District No. 11.
- f. Shubenacadie.—District No. 13.
- g. Nine Mile River.—District No. 10.
- h. Rawdon Nord.—District No. 8.
- i. Rawdon Sud.—District No. 7.
- j. Brooklyn.—District No. 3.
- k. Le Croix.—District No. 2.
- l. Windsor.—District No. 1.
- m. Falmouth.—District No. 5.
- n. Forks.—District No. 12.

## District de recensement No. 189, KING :

- a. Kentville.—Comprenant le district électoral y établi pour des fins de votation, et portant le No. 6.
- b. Gaspereau.—District No. 7.
- c. Lower Horton.—District No. 9.
- d. Wolfville.—District No. 8.
- e. Canard.—District No. 2.
- f. Canning.—District No. 1.
- g. Centreville.—District No. 3.
- h. Lakeville.—District No. 4.
- i. Berwick.—District No. 13.
- j. Somerset.—District No. 5.
- k. Harborville.—District No. 14.
- l. Aylesford Nord.—District No. 12.
- m. Aylesford Sud.—District No. 10.
- n. Dalhousie.—District No. 11.

## District de recensement No. 190, ANNAPOLIS :

- a. Willmot.—Comprenant le district électoral y établi pour des fins de votation et portant le No. 1.
- b. Middleton Corner.—District No. 2.
- c. Clarence.—District No. 3.
- d. Bridgetown.—District No. 4.
- e. Bellisle.—District No. 5.
- f. New Caledonia.—District No. 6.
- g. Broad Cove.—District No. 7.
- h. Clementsport.—District No. 8.
- i. Hessian Line.—District No. 9.
- j. Annapolis Royal.—District No. 10.
- k. Carlton Corner.—District No. 11.
- l. Nictaux.—District No. 12.
- m. Dalhousie.—District No. 13.
- n. Morse's Road.—District No. 15.
- o. Maitland.—District No. 16.

## District de recensement No. 191, DIGBY :

- a. Isle Brier.—Comprenant le district électoral y établi pour des fins de votation, et portant le No. 3.
- b. Long Island.—District No. 5.
- c. Petit Passage.—District No. 13.
- d. Sandy Cove.—District No. 4.
- e. Digby.—District No. 3.
- f. Hillsburgh.—District No. 1.
- g. Tête de la Bale Ste. Marie.—District No. 2.
- h. Bale Ste. Marie.—District No. 7.
- i. Weymouth.—District No. 8.
- j. Bellevaux Cove.—District No. 9.
- k. Clarke.—District No. 10.
- l. Meteghan.—District No. 11.
- m. Salmon River.—District No. 12.
- n.—New Tusket.—District No. 14.

## District de recensement No. 192, YARMOUTH :

- a. Plymouth.—Comprenant le district électoral y établi pour des fins de votation, et portant le No. 5.
- b. Chebogue.—District No. 3.
- c. Yarmouth.—District No. 2.
- d. Ohio.—District No. 1.
- e. Carleton.—District No. 4.
- f. Kempt.—District No. 9.
- g. Rive Ouest de la Rivière Tusket.—District No. 10.
- h. Tusket.—District No. 6.
- i. Argyle.—District No. 7.
- j. Publico.—District No. 8.

## District de recensement No. 193, SHELBURNE :

- a. Havre de Shag.—Comprenant le district électoral y établi pour des fins de votation, et portant le No. 5.
- b. Cap Sable Isle.—District No. 6.
- c. Barrington.—District No. 7.
- d. Port La Tour.—District No. 8.
- e. Village de Carleton.—District No. 1.
- f. Shelburne.—District No. 2.
- g. Ragged Islands—(Iles Raboteuses).—District No. 3.
- h. Louis Head.—District No. 4.

## District de recensement No. 194, QUEEN :

- a. Port Mouton.—Comprenant le district électoral y établi pour des fins de votation, et portant le No. 4.
- b. Liverpool.—District No. 1.
- c. Bristol.—District No. 2.
- d. Port Medway.—District No. 3.
- e. Greenfield.—District No. 7.
- f. Caledonia.—District No. 8.
- g. Brookfield.—District No. 5.

## District de recensement No. 195, LUNENBURG :

- a. New Germany.—Comprenant le district électoral y établi pour des fins de votation, et portant le No. 5.
- b. Bridgewater.—District No. 9.
- c. Petite Rivière.—District No. 8.
- d. Conquerall.—District No. 13.
- e. Ritchey's Cove.—District No. 2.
- f. Lunenburg.—District No. 1.
- g. La Have.—District No. 4.
- h. Bale de Mahone.—District No. 3.
- i. Ile Tancooke.—District No. 10.
- j. Sandy Beaches.—District No. 12.
- k. Mill Cove.—District No. 11.
- l. Chester.—District No. 6.
- m. New Ross.—District No. 7.

## District de recensement No. 196, HALIFAX OUEST :

- a. Quartier No. 1 de la ville d'Halifax.
- b. Quartier No. 2 de la dite ville.
- c. Quartier No. 3 de la dite ville.
- d. Quartier No. 4 de la dite ville.
- e. Quartier No. 5 (1ère section) de la dite ville.
- f. Quartier No. 5 (2ème section) de la dite ville.
- g. Quartier No. 6 de la dite ville.
- h. North West Arm.—Comprenant le district électoral du comté d'Halifax y existant pour des fins de votation, et portant le No. 14.
- i. Ferguson's Cove.—District No. 7.
- j. Portuguese.—District No. 8.
- k. Sambro.—District No. 9.

l. Terrence Bay.—Polling District No. 34, West.  
 m. Prospect.—Polling District No. 10.  
 n. Drysdale's.—Polling District No. 13.  
 o. Haggett's Cove.—Polling District No. 11.  
 p. French Village.—Polling District No. 12.  
 q. Black Point.—Polling District No. 32.  
 r. Hammond's Plains.—Polling District No. 16.  
 s. Piers Mills.—Polling District No. 15.  
 t. Sable Island.—Island of that name, and which is specially attached to the said Census District.

Census District No. 197, EAST HALIFAX :

a. Dartmouth.—Electoral District therein subsisting for polling purposes, and bearing the No. 31.  
 b. Windsor Road.—Polling District No. 17.  
 c. Truro Road.—Polling District No. 18.  
 d. Eastern Passage.—Polling District No. 33.  
 e. Preston.—Polling District No. 20.  
 f. Lawrence town.—Polling District No. 29.  
 g. Chezzetcook.—Polling District No. 28.  
 h. Musquodoboit Harbour.—Polling District, No. 36.  
 i. Jeddore.—Polling District No. 27.  
 j. Pope's Harbour.—Polling District No. 23.  
 k. Sheet Harbour.—Polling District No. 25.  
 l. Salmon River.—Polling District No. 31, East.  
 m. Nuncumteauch.—Polling District No. 24.  
 n. Upper Musquodoboit.—Polling District No. 22, and including as part thereof so much of the territory formerly part of such Polling District No. 23 as is comprised within the said Census District.  
 o. Middle Musquodoboit.—Polling District, No. 21.  
 p. Little River.—Polling District No. 35.  
 q. Wyse's Cove.—Polling District No. 20.  
 r. Gay's River.—Polling District No. 19.

Census District No. 198, CUMBERLAND :

a. Amherst.—Electoral District therein subsisting for polling purposes, and bearing the No. 1.  
 b. Head of Amherst.—Polling District No. 3.  
 c. Pugwash.—Polling District No. 7.  
 d. Wallace.—Polling District No. 8.  
 e. Wentworth.—Polling District No. 9.  
 f. Westchester.—Polling District No. 2.  
 g. River Philip.—Polling District No. 4.  
 h. Maccan.—Polling District No. 6.  
 i. River Hebert.—Polling District No. 5.  
 j. Advocate Harbour.—Polling District No. 10.  
 k. Parisborough Shore.—Polling District No. 12.  
 l. Mill Village.—Polling District No. 11.

Census District No. 199, COLCHESTER :

a. Economy and Five Islands.—Electoral District therein subsisting for polling purposes, and bearing the No. 13.  
 b. Lower Londonderry.—Polling District No. 12.  
 c. Upper Londonderry.—Polling District No. 11.  
 d. New Annan.—Polling District No. 8.  
 e. Tatamagouche.—Polling District No. 10.  
 f. Waugh's River.—Polling District No. 9.  
 g. Earl town.—Polling District No. 7.  
 h. Kempton.—Polling District No. 14.  
 i. Upper Onslow.—Polling District No. 5.  
 j. Onslow.—Polling District No. 6.  
 k. Truro.—Polling District No. 1.  
 l. Old Burns.—Polling District No. 2.  
 m. Lower Stewiacke.—Polling District No. 3.  
 n. Upper Stewiacke.—Polling District No. 4.

Census District No. 200, PICTOU :

a. Mount Thom.—Electoral District therein subsisting for polling purposes, and bearing the No. 9.  
 b. West Branch River John.—Polling District No. 5.  
 c. River John.—Polling District No. 4.  
 d. Cape John.—Polling District No. 3.  
 e. Cariboo.—Polling District No. 2.  
 f. Pictou.—Polling District No. 1.  
 g. Harwood Hill.—Polling District No. 7.  
 h. Roger's Hill.—Polling District No. 6.  
 i. West River and Green Hill.—Polling District No. 8.  
 j. Galloch.—Polling District No. 10.  
 k. New Lairg.—Polling District No. 11.  
 l. Middle River.—Polling District No. 18.  
 m. Hopewell.—Polling District No. 17.

n. Albion Mines.—Polling District No. 12.  
 o. New Glasgow.—Polling District No. 13.  
 p. Little Harbour.—Polling District No. 14.  
 q. McLennan's Mountain.—Polling District No. 15.  
 r. East Branch of East River.—Polling District No. 16.  
 s. St. Mary's.—Polling District No. 22.  
 t. Merrigomish.—Polling District No. 21.  
 u. Barney's River.—Polling District No. 20.  
 v. Gulf Shore.—Polling District No. 19.

Census District No. 201, ANTIGONISH :

a. Upper South River.—Electoral District therein subsisting for polling purposes, and bearing the No. 6.  
 b. Lochaber.—Polling District No. 5.  
 c. Antigonish.—Polling District No. 4.  
 d. Arisaig.—Polling District No. 1.  
 e. Cape George.—Polling District No. 2.  
 f. Morristown.—Polling District No. 3.  
 g. St. Andrew's.—Polling District No. 7.  
 h. Tracadie.—Polling District No. 8.  
 i. Harbour Bouche.—Polling District No. 9.

Census District No. 202, GUYSBOROUGH :

a. Guysborough.—Electoral District therein subsisting for polling purposes, and bearing the No. 1.  
 b. Crow Harbour.—Polling District No. 5.  
 c. Cape Canso.—Polling District No. 6.  
 d. Molasses Harbour.—Polling District No. 11.  
 e. Isaac's Harbour.—Polling District No. 15.  
 f. Wine Harbour.—Polling District No. 12.  
 g. Sherbrooke.—Polling District No. 8.  
 h. Marie Joseph.—Polling District No. 9.  
 i. Caledonia.—Polling District No. 13.  
 j. Forks of St. Mary.—Polling District No. 10.  
 k. Stormont.—Polling District No. 7.  
 l. Salmon River.—Polling District No. 14.  
 m. Guysborough Intervale.—Polling District No. 2.  
 n. Manchester.—Polling District No. 3.  
 o. Meiford.—Polling District No. 4.

Census District No. 203, INVERNESS :

a. Plaster Cove.—Electoral District therein subsisting for polling purposes, and bearing the No. 1.  
 b. River Inhabitants.—Polling District No. 3.  
 c. North Mountain.—Polling District No. 16.  
 d. River Dennis.—Polling District No. 14.  
 e. Judique.—Polling District No. 2.  
 f. Port Hood.—Polling District No. 4.  
 g. Mabou.—Polling District No. 5.  
 h. West Lake Ainslie.—Polling District No. 15.  
 i. Broad Cove Intervale.—Polling District No. 6.  
 j. Broad Cove District.—Polling District No. 7.  
 k. Margaree.—Polling District No. 8.  
 l. Cheticamp.—Polling District No. 11.  
 m. North-East Margaree.—Polling District No. 10.  
 n. Young Bridge or Forks.—Polling District No. 9.  
 o. East Lake Ainslie.—Polling District No. 13.  
 p. Whyccomagh.—Polling District No. 12.

Census District No. 204, VICTORIA :

a. Washahucht.—Electoral District therein subsisting for polling purposes, and bearing the No. 1.  
 b. Little Narrows.—Polling District No. 10.  
 c. Middle River.—Polling District No. 2.  
 d. Baddeck.—Polling District No. 3.  
 e. Roularderie.—Polling District No. 6.  
 f. King's Cove.—Polling District No. 12.  
 g. Englishtown.—Polling District No. 5.  
 h. Monro's Point or St. Ann's.—Polling District No. 4.  
 i. Plaster.—Polling District No. 11.  
 j. Ingonish.—Polling District No. 7.  
 k. Cape North.—Polling District No. 8.  
 l. Bay of St. Lawrence.—Polling District No. 9.



- l. Terrance Bay.—District No. 84 Ouest.  
 m. Prospect.—District No. 10.  
 n. Drysdale.—District No. 13  
 o. Haggitt's Cove.—District No. 11.  
 p. French Village.—District No. 12.  
 q. Black Point.—District No. 32.  
 r. Hammond's Plains.—District No. 16.  
 s. Piers Mills.—District No. 15.  
 t. Isle de Sable.—Cette Isle est spécialement attaché au susdit district de recensement.

## District de recensement No. 197, HALIFAX EST :

- a. Dartmouth.—Comprenant le district électoral y établi pour des fins de votation, et portant le No. 31.  
 b. Chemin de Windsor.—District No. 17.  
 c. Chemin de Truro.—District No. 18.  
 d. Passage de l'Est.—District No. 33.  
 e. Preston.—District No. 30.  
 f. Lawrencestown.—District No. 29.  
 g. Chezzettcook.—District No. 24.  
 h. Havre de Musquodoboit.—District No. 16.  
 i. Jeddore.—District No. 27.  
 j. Havre de Pope.—District No. 26.  
 k. Sheet Harbor.—District No. 25.  
 l. Rivière au Saumon.—District No. 34 Est.  
 m. Nicumteauch.—District No. 24.  
 n. Upper Musquodoboit.—District No. 22, et comprenant comme partie d'icelui telle portion du territoire faisant ci-devant partie de tel district de votation No. 23, tel que compris dans le dit district de recensement.  
 o. Middle Musquodoboit.—District No. 21.  
 p. Petite Rivière.—District No. 35.  
 q. Wyse's Cove.—District No. 20.  
 r. Gay's River.—District No. 19.

## District de recensement No. 198, CUMBERLAND :

- a. Amherst.—Comprenant le district électoral y établi pour des fins de votation, et portant le No. 1.  
 b. Head of Amherst.—District No. 3.  
 c. Pugwash.—District No. 7.  
 d. Wallace.—District No. 8.  
 e. Wentworth.—District No. 9.  
 f. Westchester.—District No. 2.  
 g. Rivière Philippe.—District No. 4.  
 h. Maccan.—District No. 6.  
 i. Rivière Hébert.—District No. 5.  
 j. Advocate Harbor.—District No. 10.  
 k. Parrsborough Shore.—District No. 12.  
 l. Mill Village.—District No. 11.

## District de recensement No. 199, COLCHESTER :

- a. Economy and Five Islands.—Comprenant le district électoral y établi pour des fins de votation, et portant le No. 13.  
 b. Lower Londonderry.—District No. 12.  
 c. Upper Londonderry.—District No. 11.  
 d. New Annan.—District No. 8.  
 e. Tatamagouche.—District No. 10.  
 f. Rivière Waugh.—District No. 9.  
 g. Earltown.—District No. 7.  
 h. Kemptown.—District No. 14.  
 i. Upper Onslow.—District No. 5.  
 j. Onslow.—District No. 6.  
 k. Truro.—District No. 1.  
 l. Old Barns.—District No. 2.  
 m. Lower Stewiacke.—District No. 3.  
 n.—Upper Stewiacke.—District No. 4.

## District de recensement No. 200, PICTOU :

- a. Mont Thom.—Comprenant le district électoral y établi pour des fins de votation, et portant le No. 9.  
 b. Bras Ouest de la Rivière Jean.—District No. 5.  
 c. Rivière Jean.—District No. 4.  
 d. Cap Jean.—District No. 3.  
 e. Caribou.—District No. 2.  
 f. Pictou.—District No. 1.  
 g. Harwood Hill.—District No. 7.  
 h. Roger's Hill.—District No. 6.  
 i. West River et Green Hill.—District No. 8.  
 j. Gairloch.—District No. 10.  
 k. New Lairg.—District No. 11.  
 l. Middle River.—District No. 18.  
 m. Hopewell.—District No. 17.

E—28

- n. Mines d'Albion.—District No. 12.  
 o. New Glasgow.—District No. 13.  
 p. Little Harbor.—District No. 14.  
 q. Montagne McLellan.—District No. 15.  
 r. Bras de la Rivière de l'Est.—District No. 18.  
 s. Ste. Marie.—District No. 22.  
 t. Merrigomish.—District No. 21.  
 u. Rivière Barney.—District No. 20.  
 v. Cote du Golfe.—District No. 19.

## District de recensement No. 201, ANTIGONISH :

- a. Upper South River.—Comprenant le district électoral y établi pour des fins de votation, et portant le No. 6.  
 b. Lochaber.—District No. 5.  
 c. Antigonish.—District No. 4.  
 d. Arisaig.—District No. 1.  
 e. Cape George.—District No. 2.  
 f. Morrilstown.—District No. 3.  
 g. St. André.—District No. 7.  
 h. Tracadie.—District No. 8.  
 i. Havre Bouche.—District No. 9.

## District de recensement No. 202, GUYSBOROUGH :

- a. District de votation de Guysborough.—Comprenant le district électoral y établi pour des fins de votation, et portant le No. 1.  
 b. Crow Harbor.—District No. 5.  
 c. Cap Canso.—District No. 6.  
 d. Molasses Harbor.—District No. 11.  
 e. Isaac's Harbor.—District No. 15.  
 f. Wine Harbor.—District No. 12.  
 g. Sherbrooke.—District No. 8.  
 h. Marie Joseph.—District No. 9.  
 i. Caledonia.—District No. 13.  
 j. Fourches de Ste. Marie.—District No. 10.  
 k. Stormont.—District No. 7.  
 l. Rivière au Saumon.—District No. 14.  
 m. Guysborough Intervale.—District No. 2.  
 n. Manchester.—District No. 3.  
 o. Melford.—District No. 4.

## District de recensement No. 203, INVERNESS :

- a. Plaster Cove.—Comprenant le district électoral y établi pour des fins de votation, et portant le No. 1.  
 b. Rivière des Habitants.—District No. 3.  
 c. Montagne Nord.—District No. 16.  
 d. Rivière Dennis.—District No. 14.  
 e. Judique.—District No. 4.  
 f. Port Hood.—District No. 4.  
 g. Mabou.—District No. 5.  
 h. West Lake Ainslie.—District No. 15.  
 i. Broad Cove Intervale.—District No. 6.  
 j. District de Broad Cove.—District No. 7.  
 k. Margaree.—District No. 8.  
 l. Cheticamp.—District No. 11.  
 m. Margaree Nord Est.—District No. 10.  
 n. Pont de Young ou les Fourches.—District No. 9.  
 o. East Lake Ainslie.—District No. 13.  
 p. Whycoomagh.—District No. 12.

## District de recensement No. 204, VICTORIA :

- a. Washabucht.—Comprenant le district électoral y établi pour des fins de votation, et portant le No. 1.  
 b. Little Narrows.—District No. 10.  
 c. Middle River.—District No. 2.  
 d. Baddeck.—District No. 3.  
 e. Boulardarie.—District No. 6.  
 f. King's Cove.—District No. 12.  
 g. Englishtown.—District No. 8.  
 h. Pointe Monro on Ste. Anne.—District No. 4.  
 i. Plaster.—District No. 11.  
 j. Ingonish.—District No. 7.  
 k. Cap Nord.—District No. 8.  
 l. Baie de St. Laurent.—District No. 9.

## Census District No. 205, CAPE BRETON:

- a. Howley's Ferry.—Electoral District therein subsisting for polling purposes, and bearing the No. 10.
- b. Sydney Mines. - Polling District No. 4.
- c. Ball's Bridge.—Polling District No. 2.
- d. Beaver Cove.—Polling District No. 9.
- e. Christmas Island.—Polling District No. 14.
- f. East Bay.—Polling District No. 8.
- g. Sydney.—Polling District No. 1.
- h. Lingan Mines.—Polling District No. 11.
- i. Cow Bay.—Polling District No. 12.
- j. Mira Bay.—Polling District No. 3.
- k. Mainadieu.—Polling District No. 5.
- l. Louisburg.—Polling District No. 6.
- m. Gabarus.—Polling District No. 7.
- n. Big Pond.—Polling District No. 13.

## Census District No. 206, RICHMOND:

- a. Framboise.—Electoral District therein subsisting for polling purposes, and bearing the No. 13.
- b. Loch Lomond.—Polling District No. 12.
- c. Red Islands.—Polling District No. 8.
- d. Grand River.—Polling District No. 9.
- e. L'Ardoise.—Polling District No. 10.
- f. St. Peter's.—Polling District No. 7.
- g. Black River.—Polling District No. 5.
- h. River Inhabitants.—Polling District No. 4.
- i. River Bourgeois.—Polling District No. 6.
- j. D'Escousse.—Polling District No. 3.
- k. Petit de Grat.—Polling District No. 2.
- l. Arichat.—Polling District No. 1.
- m. Little Arichat.—Polling District No. 11.

## District de recensement No. 205, CAP BRETON :

- a. Howley's Ferry.—Comprenant le district électoral y établi pour des fins de votation, et portant le No. 10.
- b. Mines de Sydney.—District No. 4.
- c. Ball's Bridge.—District No. 2.
- d. Beaver Cove.—District No. 9.
- e. Christmas Island.—District No. 14.
- f. Baie de l'Est.—District No. 8.
- g. Sydney.—District No. 1.
- h. Mines de Lingan.—District No. 11.
- i. Cow Bay.—District No. 12.
- j. Baie Mira.—District No. 3.
- k. Mainadieu.—District No. 5.
- l. Louisbourg.—District No. 6.
- m. Gabarus.—District No. 7.
- n. Big Pond.—District No. 13.

## District de recensement No. 206, RICHMOND :

- a. Framboise.—Comprenant le district électoral y établi pour des fins de votation, et portant le No. 13.
- b. Loch Lomond.—District No. 12.
- c. Iles Rouges.—District No. 8.
- d. Grande Rivière.—District No. 9.
- e. L'Ardoise.—District No. 10.
- f. St. Pierre.—District No. 7.
- g. Rivière Noire.—District No. 5.
- h. Rivière des Habitants.—District No. 4.
- i. Rivière Bourgeois.—District No. 6.
- j. D'Escousse.—District No. 3.
- k. Petit de Grat.—District No. 2.
- l. Arichat.—District No. 1.
- m. Petit Arichat.—District No. 11.

# ALPHABETICAL

## TABLE OF SUBJECTS

OF THE  
FIFTH VOLUME.

A	Pages.
ACCIDENTS, cause of mortality.....	166
ACREAGE and state of lands in 1851, 1861 and 1871.....	111 to 115
"    occupied.....	111 to 115
"    improved.....	111 to 115
"    under crop.....	111 to 115
"    in pasture.....	111 to 115
"    gardens and orchards.....	111 to 115
"    average per head of population.....	111 to 115
"    "    each family.....	111 to 115
"    ratio per 1,000 acres.....	111 to 115
ACRES OF LAND owned.....	108
"    ratio to 1,000 of the population.....	108
"    "    families.....	108
AFRICAN ORIGIN, population of, in 1851, 1861 and 1871.....	18, 20
"    ratio to 1,000 of population.....	18, 20
"    "    to 1,000 families.....	18, 20
AGES of the people.....	37 to 55
"    of persons living at each.....	37 to 55
"    number living at and above each age.....	37 to 55
"    of children and unmarried.....	58 to 63
"    of different sexes.....	58 to 63
"    ratio to 1,000 of population.....	58 to 63
"    "    each sex.....	58 to 63
"    "    same age and sex.....	58 to 63
"    of the married in 1851, 1861 and 1871.....	66 to 71
"    ratio of, to 1,000 of the population.....	66 to 71
"    "    each sex.....	66 to 71
"    "    same age and sex.....	66 to 71
"    of the widowed in 1851, 1861 and 1871.....	74 to 79
"    ratio of, to 1,000 of population.....	74 to 79
"    "    each sex.....	74 to 79
"    "    same age and sex.....	74 to 79
"    mean average, of the people, at and above the ages indicated at last birthday.....	82, 83
AGRICULTURAL CLASS in 1851, 1861 and 1871.....	90 to 93
"    ratio to 1,000 of population.....	90 to 93
"    "    "    of 16 and upwards.....	90 to 93
"    "    "    the aggregate of all classes.....	90 to 92
"    "    "    of each class to 1,000 of.....	91 to 93
"    "    "    component parts of.....	96
ANGLICANS, number of members of, in 1851, 1861 and 1871.....	10, 12, 14
"    ratio of, to 1,000 of the population.....	10, 12, 14
"    "    families.....	10, 12, 14
"    number of churches of.....	102 to 104
"    ratio to 1,000 of whole population.....	102 to 104
"    average number to each church.....	102 to 104
"    marriages of, in Nova Scotia, in 1870.....	363
ANIMALS, working.....	118, 120
"    farm stock.....	119, 121
"    killed and sold and products.....	119, 121
"    ratios of, to 1000 of population.....	118

# TABLE ALPHABETIQUE

DES

## MATIERES

DU

### CINQUIÈME VOLUME.

	Pages.
<b>ABEILLES, Ruches d'</b> .....	119, 121
“ proportion par 1,000 de population.....	119, 121
“ “ 1,000 acres possédés.....	119, 121
“ “ “ occupés.....	121
“ “ “ améliorés.....	121
“ “ “ sous culture.....	121
<b>ACCIDENTS, cause de mortalité</b> .....	166
<b>ACRES DE TERRE possédés</b> .....	108
“ proportion par 1,000 de population.....	108
“ “ ménages.....	108
<b>AGES de la population</b> .....	36 à 55
“ pourcentage de la population de chaque âge.....	36 à 55
“ des différents sexes.....	58 à 63
“ des enfants et des non-mariés, en 1851, 1861 et 1871.....	58 à 63
“ proportion par 1,000 de population.....	58 à 63
“ “ de chaque sexe.....	58 à 63
“ “ des mêmes âges et sexes.....	58 à 63
“ des mariés, en 1851, 1861 et 1871.....	66 à 71
“ proportion par 1,000 de population.....	66 à 71
“ “ de chaque sexe.....	66 à 71
“ “ des mêmes âges et sexes.....	66 à 71
“ des veufs et des veuves, en 1851, 1861 et 1871.....	74 à 79
“ proportion par 1,000 de population.....	74 à 79
“ “ de chaque sexe.....	74 à 79
“ “ des mêmes âges et sexes.....	74 à 79
“ moyens de la population à et au-dessus des âges indiqués au dernier anniversaire de la naissance, en 1871.....	82, 83
<b>ALIÉNÉS, nombre des, en 1851, 1861 et 1871</b> .....	86, 87
“ proportion par 1,000 de population.....	86, 87
“ “ des sexes séparément.....	86, 87
<b>ALLEMAGNE; nombre des personnes du Canada nées en Allemagne, en 1851, 1861 et 1871</b> .....	25, 27, 29
“ proportion par 1,000 de population.....	25, 27, 29
“ “ ménages.....	25, 27, 29
<b>ALLEMANDS, population d'origine allemande, en 1851, 1861 et 1871</b> .....	18, 20
“ proportion par 1,000 de population.....	18, 20
“ “ ménages.....	18, 20
<b>ALLOSES, nombre de barils</b> .....	149 à 155
“ proportion par 1,000 de population.....	149 à 155
<b>ANGLETERRE ET PAYS DE GALLES, nombre de personnes du Canada nées en Angleterre et Pays de Galles, en 1851, 1861 et 1871</b> .....	24, 26, 28
“ proportion par 1,000 de population.....	24, 26, 28
“ “ ménages.....	24, 26, 28
“ “ âges moyens de la population à et au-dessus des âges indiqués au dernier anniversaire de la naissance, en 1871.....	82, 83
<b>ANGLAIS, population d'origine anglaise, en 1851, 1861 et 1871</b> .....	18, 20
“ proportion par 1,000 de population.....	18, 20
“ “ ménages.....	18, 20

	Pages
ANIMALS, ratios of, to 1000 acres owned.....	118
“ “ “ occupied .....	120
“ “ “ improved.....	120
“ “ “ under crop .....	120
ANNAPOLIS, County of, marriages in, from 1866 to 1875.....	362, 363
“ “ “ 1870 .....	366, 367
“ “ members of religious denominations in.....	362, 363
ANTIGONISH (County of), marriages in, from 1866 to 1875 .....	362, 363
“ “ “ in 1870 .....	366, 367
“ “ number of religious denominations in .....	362, 363
APPLES, bushels.....	139, 140
“ ratio to 1,000 of population .....	139, 140
“ “ families.....	139, 140
“ “ acres improved.....	139, 140
“ “ of orchards.....	140
AREAS of the four Provinces.....	2 to 7
“ ratio per cent of acres and population between Provinces.....	2, 4, 6
ARGENTEUIL, County of, movement of the Catholic population from its early settlement to the year 1875.....	234 to 265
ARTHABASKA, County of, movement of the Catholic population from its early settlement to 1875.....	228 to 265
ASYLUMS, lunatic.....	105
“ various.....	105
“ number of buildings and inmates.....	105
“ “ to 10,000 of population.....	105
“ average number of inmates to each .....	105
AUSTRIA, number of persons in Canada born in, in 1851, 1861 and 1871.....	25, 27, 29
“ ratio per 1,000 of population.....	25, 27, 29
“ “ families .....	25, 27, 29

## B

BAGOT, County of, movement of the Catholic population from its early settlement to 1875.....	232 to 265
BAPTISTS, number of, in 1851, 1861 and 1871.....	10, 12, 14
“ ratio per 1,000 of population.....	10, 12, 14
“ “ families.....	10, 12, 14
“ marriages of, in Nova Scotia in 1870.....	362
“ number of churches of.....	102 to 104
“ average number of, to each church.....	104
BARGES, &c., number and tonnage of.....	109
“ ratio to 1,000 of population.....	109
“ “ families .....	109
BARLEY, bushels in 1851, 1861 and 1871.....	124, 128, 132
“ quantity per each inhabitant.....	124, 128, 132
“ “ family.....	124, 128, 132
“ ratio to 1,000 acres occupied .....	126, 130, 134
“ “ improved .....	126, 130, 134
“ “ under crop.....	126, 130, 134
BARN AND STABLES, number of.....	108
“ ratio per 1,000 of population .....	108
“ “ families .....	108
BEANS, bushels in 1851, 1861 and 1871 .....	125, 129, 133
“ quantity per each inhabitant.....	125, 129, 133
“ “ family.....	125, 129, 133
“ ratio to 1,000 acres occupied .....	127, 131, 135
“ “ improved.....	127, 131, 135
“ “ under crop.....	127, 131, 135
BEARS, number of skins of, in 1871.....	141
“ ratio to 1,000 of population.....	141
“ “ families .....	141
BEAUCE, County of, movement of the Catholic population from its early settlement to 1875 .....	196 to 265
BEAUHARNOIS, County of, movement of the Catholic population from its early settlement to 1875 .....	228 to 265
BEAVERS, number of skins of, in 1871.....	141
“ ratio to 1,000 of population.....	141
“ “ families .....	141
BEEHIVES, hives of .....	119, 121
“ ratio to 1,000 of population.....	119
“ “ acres owned .....	119
“ “ occupied .....	121
“ “ improved .....	121
“ “ under crop .....	121

	Pages.
ANGLICANS, nombre de membres de l'Eglise d'Angleterre, en 1851, 1861 et 1871.....	10, 12, 14
“ proportion par 1,000 de population.....	10, 12, 14
“ “ ménages.....	10, 12, 14
“ nombre d'églises anglicanes.....	102 à 104
“ proportion par 1,000 de population.....	102 à 104
“ nombre moyen pour chaque église.....	102 à 104
“ mariages d'Anglicans, à la Nouvelle-Ecosse, en 1870.....	363
ANGUILLES, nombre de barils.....	149 à 155
“ proportion par 1,000 de population.....	149 à 155
ANIMAUX, de travail.....	118, 120
“ de vente.....	119, 121
“ tués ou vendus.....	119, 121
“ proportion par 1,000 de population.....	119
“ “ 1,000 acres de terre possédés.....	119
“ “ “ occupés.....	121
“ “ “ améliorés.....	121
“ “ “ sous culture.....	121
ANNAPOLIS (Comté d'), nombre des mariages, de 1866 à 1875.....	362, 363
“ “ “ en 1870.....	366, 367
“ “ des membres des diverses confessions.....	362, 363
ANTIGONISH (Comté d'), nombre des mariages, de 1866 à 1875.....	362, 363
“ “ “ en 1870.....	366, 367
“ “ des membres des diverses confessions.....	362, 363
ARGENTEUIL (Comté d'), état du mouvement de la population catholique depuis l'origine jusqu'à l'année 1875.....	234 à 265
ARTHABASKA (Comté d'), état du mouvement de la population catholique depuis l'origine jusqu'à l'année 1875.....	228 à 265
ASILES D'ALIÉNÉS, nombre des édifices, leur population, ainsi que la moyenne des habitants de chaque établissement, en 1871.....	105
AUTRICHE, nombre de personnes du Canada nées en Autriche, en 1851, 1861 et 1871.....	25, 27, 29
“ proportion par 1,000 de population.....	25, 27, 29
“ “ ménages.....	25, 27, 29
AVEUGLES, nombre des, en 1851, 1861 et 1871.....	86, 87
“ proportion par 1,000 de population.....	86, 87
“ “ des sexes séparément.....	86, 87
AVOINE, nombre d'acres semés, en 1851, 1861 et 1871.....	124 à 134
“ de boisseaux récoltés.....	124 à 134
“ quantité pour chaque habitant.....	124 à 134
“ “ ménage.....	124 à 134
“ proportion par 1,000 acres de terre occupés.....	126 à 134
“ “ “ améliorés.....	126 à 134
“ “ “ sous culture.....	126 à 134

B

BAGOT (Comté de), état du mouvement de la population catholique depuis l'origine jusqu'à l'année 1875.....	232 à 265
BAPTISTES, nombre de personnes de cette confession, en 1851, 1861 et 1871.....	10, 12, 14
“ proportion par 1,000 de population.....	10, 12, 14
“ “ ménages.....	10, 12, 14
“ nombre d'églises baptistes.....	102 à 104
“ proportion par 1,000 de la population.....	102 à 104
“ nombre moyen pour chaque église.....	102 à 104
“ mariages de baptistes, à la Nouvelle-Ecosse, en 1870.....	362
BARBUES, Egrefias et Merlans, nombre de quintaux, en 1871.....	148 à 154
“ proportion par 1,000 de population.....	148 à 154
BARGES, nombre et tonnage, en 1871.....	109
“ proportion par 1,000 de population.....	109
“ “ ménages.....	109
“ employées à la pêche, en 1871.....	148 à 154
“ proportion par 1,000 des population.....	148 à 154
BAS-CANADA, (Province du,) Tableau A.....	2 à 7
“ “ B.....	10 à 15
“ “ C.....	18, 19
“ “ D.....	24 à 29
“ “ E.....	58 à 61
“ “ F.....	66 à 71
“ “ G.....	74 à 77
“ “ H.....	86
“ “ I.....	90 à 93
“ “ J.....	102, 193
“ “ K.....	110 à 113
“ “ L.....	124 à 131
“ “ M.....	133, 139
“ “ N.....	
“ “ O.....	
“ “ P.....	
“ “ Q.....	
“ “ R.....	
“ “ S.....	
“ “ T.....	

	Pages.
BELLECHASSE, County of, movement of the Catholic population from its early settlement to 1875 .....	182 to 265
BELLEVILLE, population as compared with those of other towns, in 1851, 1861 and 1871 .....	32, 33
"    superficies .....	32
"    persons per square mile, kilometre and acre .....	32, 33
"    increase per cent .....	33
BENEVOLENT ESTABLISHMENTS, number, buildings and inmates .....	105
"    "    ratio to 10,000 of population .....	105
"    "    average number of inmates to each .....	105
BERTHIER, County of, movement of the Catholic population from its early settlement to 1875 .....	182 to 264
BIRCH AND MAPLE, cubic feet .....	144
"    "    ratio per 10,000 acres .....	144
"    "    "    1,000 inhabitants .....	144
"    "    "    10,000 acres of unoccupied lands .....	144
BIRTHPLACES of the people in 1851, 1861 and 1871 .....	24 to 29
"    "    ratios per 1,000 of population .....	24 to 29
"    "    "    families .....	24 to 29
BIRTHS, Catholic, in the Province of Quebec, each year, from 1608 to 1875 .....	160 to 162
"    "    by decennial and centennial periods .....	163
"    "    excess over deaths in the Province of Quebec, for each year, from 1608 to 1875 .....	160 to 162
"    "    "    excess over deaths by decennial and centennial periods .....	163
"    "    "    accumulated, by years, from 1608 to 1875 .....	166 to 170
"    "    "    "    by decennial and centennial periods .....	171
"    "    "    excess of accumulated, over deaths, by years, from 1608 to 1875 .....	166 to 170
"    "    "    "    excess of accumulated, over deaths, by decennial and centennial periods, from 1608 to 1875 .....	171
"    "    "    excess of, over deaths, by years, in each city, town and county in the Province of Quebec .....	174 to 265
"    "    "    of the city of Quebec, by years, with sex and month, from 1771 to 1870 .....	268 to 275
"    "    "    of the city of Quebec, by decennial periods, with sex and month, from 1771 to 1870 .....	278, 279
"    "    "    illegitimate, of the city of Quebec, from 1771 to 1870 .....	348 to 355
"    "    "    "    by decennial periods .....	358, 359
"    "    "    by sex, in the city of Halifax, from 1866 to 1876 .....	371
"    "    "    "    and month, in the city of Halifax, in 1870 .....	371
BLIND, in 1851, 1861 and 1871 .....	86, 87
"    "    ratio to 1,000 of population .....	86, 87
"    "    "    of the sexes separately .....	86, 87
BOARDING SCHOOLS for young ladies, number of buildings and inmates .....	105
"    "    ratio to 1,000 of population .....	105
"    "    average number of inmates to each .....	105
BOATS, fishing, number in 1871 .....	148 to 154
"    "    ratio to population .....	148 to 154
BONAVENTURE, County of, movement of the Catholic population from its early settlement to 1875 .....	218 to 265
BRANTFORD, population as compared with those of other towns in 1851, 1861 and 1871 .....	32, 33
"    "    superficies .....	32
"    "    persons per square mile, kilometre and acre .....	32, 33
"    "    increase per cent .....	33
BRITISH ISLES, number of persons in Canada born in, in 1851, 1861 and 1871 .....	24, 26, 28
"    "    ratio per 1,000 of population .....	24, 26, 28
"    "    "    families .....	24, 26, 28
BROCKVILLE, population as compared with those of other towns in 1851, 1861 and 1871 .....	32, 33
"    "    superficies .....	32
"    "    persons per square mile, kilometre and acre .....	32, 33
"    "    increase per cent .....	33
BROME, County of, movement of the Catholic population from its early settlement to 1875 .....	246 to 265
BUCKWHEAT, bushels in 1851, 1861 and 1871 .....	125, 129, 133
"    "    quantity per each inhabitant .....	125, 129, 133
"    "    "    family .....	125, 129, 133
"    "    ratio to 1,000 acres occupied .....	127, 131, 135
"    "    "    improved .....	127, 131, 135
"    "    "    under crop .....	127, 131, 135
BUTTER, pounds, in 1851, 1861 and 1871 .....	138, 139, 140
"    "    ratio to 1,000 of population .....	138, 139, 140
"    "    "    families .....	138, 139, 140
"    "    "    acres improved .....	138, 139, 140



	Pages.
BATTEUSES, nombre des.....	118 à 121
"  proportion par 1,000 de population.....	118 à 121
"  "  1,000 acres de terre possédés.....	118 à 121
"  "  "  "  occupés.....	118 à 121
"  "  "  "  améliorés.....	118 à 121
"  "  "  "  sous culture.....	118 à 121
BEAUCE (Comté de), état du mouvement de la population catholique depuis l'origine jusqu'à l'année 1875.....	196 à 235
BEAUHARNOIS (Comté de), état du mouvement de la population catholique depuis l'origine jusqu'à l'année 1875.....	228 à 265
BELLECHASSE (Comté de), état du mouvement de la population catholique depuis l'origine jusqu'à l'année 1875.....	182 à 264
BELLEVILLE, population comparée avec celles des autres villes, en 1851, 1861 et 1871.	32, 33
"  superficie.....	32
"  nombre de personnes par mille carré, kilomètre et acre.....	32, 33
"  augmentation par cent.....	33
BERTHIER (Comté de), état du mouvement de la population catholique depuis l'origine jusqu'à l'année 1875.....	182 à 264
BÉTAIL, tué ou vendu, en 1871.....	119, 121
"  de travail.....	118, 120
"  non-désignés.....	119, 121
"  proportion par 1,000 de population.....	118 à 121
"  "  1,000 acres possédés.....	118 à 121
"  "  "  occupés.....	120, 121
"  "  "  améliorés.....	120, 121
"  "  "  sous culture.....	120, 121
BEURRE, livres, en 1851, 1861 et 1871.....	138, 139, 140
"  proportion par 1,000 de population.....	138, 139, 140
"  "  ménages.....	138, 139, 140
"  "  acres améliorés.....	138, 139, 140
BENFAISANCE, établissements de, en 1871, pour les quatre provinces.....	105
"  nombre d'établissements sur 10,000 âmes de la population, et moyenne des habitants de chaque établissement.....	105
BLÉ, nombre d'acres semés en 1851, 1861 et 1871.....	124, 128, 132
"  nombre de boisseaux récoltés.....	124, 128, 132
"  quantité par chaque habitant.....	124 à 133
"  "  ménage.....	124 à 133
"  proportion par 1,000 acres de terre occupés.....	126 à 135
"  "  "  améliorés.....	126 à 135
"  "  "  sous culture.....	126 à 135
"  produits par acre.....	141
BONAVENTURE (Comté de), état du mouvement de la population catholique depuis l'origine jusqu'à l'année 1875.....	218 à 265
BOIS, billots de 100 pieds.....	145
"  diverses autres qualités, par pieds cubes.....	145
"  de chauffage, par cordes.....	145
"  proportion de bois de chauffage, par maison.....	145
"  "  par 10,000 acres de superficie.....	144, 145
"  "  par 1,000 habitants.....	144, 145
"  "  par 10,000 acres de terre inoccupés.....	144, 145
BOUTIQUES, Entrepôts, Fabriques et Magasins.....	108
"  proportion par 1,000 de population.....	108
"  "  par 1,000 ménages.....	108
BRANTFORD, population comparée avec celles des autres villes, en 1851, 1861 et 1871.	32, 33
"  superficie.....	32
"  nombre de personnes par mille carré, kilomètre et acre.....	32, 33
"  augmentation par cent.....	33
BROCKVILLE, population comparée avec celles des autres villes, en 1851, 1861 et 1871.	32, 33
"  superficie.....	32
"  nombre de personnes par mille carré, kilomètre, et acre.....	32, 33
"  augmentation par cent.....	33
BROME (Comté de), état du mouvement de la population catholique depuis l'origine jusqu'à l'année 1875.....	246 à 265

C.

CANADA, nombre de personnes nées en Canada, en 1851, 1861 et 1871.....	24, 26, 28
"  proportion par 1,000 de population.....	24, 26, 28
"  "  par 1,000 ménages.....	24, 26, 28
CAP-BRETON (Comté de), nombre des mariages, de 1866 à 1875.....	362, 363
"  "  nombre et dates des mariages, en 1870.....	367
"  "  nombre des membres des diverses confessions.....	362, 363

## C

CANADA, number of persons born in, in 1851, 1861 and 1871.....	24, 26, 28
“ ratio per 1,000 of population .....	24, 26, 28
“ “ families.....	24, 26, 28
CAPE BRETON, County of, marriages in, from 1866 to 1875.....	362, 363
“ “ number and dates of in 1870 .....	367
“ “ members of religious denominations in.....	362, 363
CARIBOO, Moose and Deer, number of skins.....	141
“ ratio to 1,000 of population.....	141
“ “ families.....	141
CARRIAGES, light .....	118, 120
“ ratio to 1,000 of population.....	118
“ “ acres owned.....	118
“ “ occupied .....	120
“ “ improved .....	120
“ “ under crop .....	120
CATHOLICS, number of, in 1851, 1861 and 1871.....	10, 12, 14
“ ratio to 1,000 of population.....	10, 12, 14
“ “ families.....	10, 12, 14
“ number of churches.....	102, 104
“ average number of population to each church.....	102, 104
“ population, movement of, in the Province of Quebec, by years, from 1608 to 1875 .....	160 to 162
“ “ population, by decennial and centennial periods.....	163
“ “ territorial divisions.....	174 to 265
“ marriages of, in Nova Scotia in 1870.....	362
CATTLE, killed or sold in 1871 .....	119, 121
“ working .....	118 to 121
“ other horned, not specified.....	119, 121
“ ratios to 1,000 of population.....	119
“ “ acres owned.....	119
“ “ occupied .....	121
“ “ improved.....	121
“ “ under crop.....	121
CENSUS, of the Catholic Population of the Province of Quebec, from 1608 to 1875.	166 to 170
CENTENARIANISM, summary of an investigation respecting.....	384 to 387
CHAMBLEY, County of, Movement of the Catholic population from its early settle- ment to 1875.....	176 to 264
CHAMPLAIN, County of, movement of the Catholic population from its early set- tlement to 1875 .....	178 to 264
CHANNEL ISLANDS, number of persons in Canada born in, in 1851, 1861 and 1871...	24, 26, 28
“ ratio to 1,000 of population.....	24, 26, 28
“ “ families .....	24, 26, 28
CHARLEVOIX, County of, movement of the Catholic population from its early set- tlement to 1875.....	180 to 264
CHATEAUGUAY, county of, movement of the Catholic population from its early set- tlement to 1875.....	196 to 265
CHATHAM, population as compared with those of other towns in 1851, 1861 and 1871..	32, 33
“ superficies .....	32
“ persons per square mile, kilometre and acre.....	32, 33
“ increase per cent.....	33
CHEESE, home made, pounds in 1851, 1861 and 1871.....	138, 139, 140
“ ratio to 1,000 of population .....	138, 139, 140
“ “ families .....	138, 139, 140
“ “ acres improved.....	138, 139, 140
CHICOUTIMI, County of, movement of the Catholic population, from its early settle- ment to 1875 .....	238 to 265
CHILDREN and unmarried, by sex and Province.....	3, 5, 7
“ ratio to 1,000 of population.....	3, 5, 7
“ “ each sex .....	3, 5, 7
“ ages of in 1851, 1861 and 1871.....	58 to 63
“ ratio to 1,000 of population.....	58 to 63
“ “ each sex.....	58 to 63
“ “ the population of the same ages and sexes .....	58 to 63
“ “ .....	169, 170
CHOLERA, cause of mortality .....	102 to 104
CHURCHES, number of, and buildings attached thereto, in 1851, 1861 and 1871.....	102 to 104
“ per 1,000 of population, and average number of persons for each church of each denomination.....	102 to 104
“ per 10,000 of population, and average number of persons of each denomination to their respective churches .....	102 to 104

	Pages.
CATHOLIQUES, nombre des, en 1851, 1861 et 1871.....	10, 12, 14
“ proportion par 1,000 de population.....	10, 12, 14
“ “ par 1,000 ménages.....	10, 12, 14
“ nombre des églises.....	102, 104
“ “ moyen de personnes pour chaque église de ce culte.....	102, 104
“ mouvement de la population catholique dans la province de Québec, chaque année, de 1608 à 1875.....	160, 161, 162
“ par périodes décennales et centennales.....	163
“ par divisions territoriales.....	174 à 265
“ mariages de catholiques, dans la Nouvelle-Ecosse, en 1870.....	363
CARIBOU, Chevreuil et Orignaux, nombre de peaux, en 1871.....	141
“ proportion par 1,000 de population.....	141
“ “ par 1,000 ménages.....	141
CASTORS, nombre de peaux, en 1871.....	141
“ proportion par 1,000 de population.....	141
“ “ par 1,000 ménages.....	141
CHAMBLY (Comté de), état du mouvement de la population catholique depuis l'origine jusqu'à l'année 1875.....	176 à 264
CHAMPLAIN (Comté de), état du mouvement de la population catholique depuis l'origine jusqu'à l'année 1875.....	178 à 264
CHARLEVOIX (Comté de), état du mouvement de la population catholique depuis l'origine jusqu'à l'année 1875.....	180 à 264
CHATEAUGUAY (Comté de), état du mouvement de la population catholique depuis l'origine jusqu'à l'année 1875.....	196 à 265
CHATHAM, population comparée avec celles des autres villes, en 1851, 1861 et 1871... “ superficie.....	32, 33 32
“ nombre de personnes par mille carré, kilomètre et acre.....	32, 33
“ augmentation par cent.....	33
CHARRUES, Herses et Cultivateurs, nombre de.....	118 à 121
“ proportion par 1,000 de population.....	118 à 121
“ “ par 1,000 acres de terre possédés.....	118 à 121
“ “ par 1,000 acres occupés.....	118 à 121
“ “ par 1,000 acres améliorés.....	118 à 121
“ “ par 1,000 acres sous culture.....	118 à 121
CHÈNE, pieds cubes.....	144
“ proportion par 10,000 acres de superficie.....	144
“ “ 1,000 habitants.....	144
“ “ 10,000 acres de terre inoccupés.....	144
CHEVAUX, nombre de.....	118, 120
“ proportion par 1,000 de population.....	118, 120
“ “ 1,000 acres de terre possédés.....	118, 120
“ “ “ occupés.....	120
“ “ “ améliorés.....	120
“ “ “ sous culture.....	120
CHEVREUILS, Orignaux et Caribous, nombre de peaux, en 1871.....	141
“ proportion par 1,000 de population.....	141
“ “ 1,000 ménages.....	141
CHICOUTIMI (Comté de), état du mouvement de la population catholique depuis l'origine jusqu'à l'année 1875.....	238 à 265
CHOLÉRA, cause de mortalité.....	169, 170
CLASSE agricole, en 1851, 1861 et 1871.....	90 à 93
“ commerciale.....	90 à 93
“ domestique.....	90 à 93
“ industrielle.....	90 à 93
“ professions libérales.....	90 à 93
“ non-données.....	90 à 93
“ proportion par 1,000 de population.....	90 à 93
“ “ 1,000 âmes, de 16 ans et au-dessus.....	90 à 93
“ “ de chaque classe séparément, par 1,000 de leur ensemble.....	90 à 93
“ “ de chacune des autres classes, par 1,000 de la classe agricole.....	91 à 93
“ “ état des éléments dont sont composées les classes des occupations.....	96 à 99
COCHONS, tués ou vendus, en 1871.....	119, 121
“ proportion par 1,000 de population.....	119, 121
“ “ acres de terre possédés.....	119, 121
“ “ “ acres occupés.....	121
“ “ “ acres améliorés.....	121
“ “ “ acres sous culture.....	121
COLCHESTER (Comté de), Nouvelle-Ecosse, nombre des mariages, de 1866 à 1875.....	362, 363
“ “ “ “ en 1870.....	366, 367
“ “ “ “ des membres des diverses professions.....	262, 363

	Pages.
CHURCH OF ENGLAND, number of churches and buildings attached thereto, in 1851, 1861 and 1871.....	102 to 104
“ number of churches per 1,000 of population, and average number of persons for each church.....	102 to 104
“ number of churches per 10,000 of population, and average number of persons for each church.....	104
CLASSES, agricultural.....	96
“ commercial.....	96
“ domestic.....	97
“ industrial.....	97, 98
“ professional.....	99
“ not classed.....	99
CLOTH, home-made, yards in 1851, 1861 and 1871.....	138 to 140
“ ratio to 1,000 of population.....	138 to 140
“ “ families.....	138 to 140
“ “ acres improved.....	138 to 140
CLOVER and grass seed, bushels, in 1851, 1861 and 1871.....	125, 129, 133
“ quantity per each inhabitant.....	125, 129, 133
“ “ family.....	125, 129, 133
“ ratios to 1,000 acres occupied.....	127, 131, 135
“ “ improved.....	127, 131, 135
“ “ under crop.....	127, 131, 135
COD, quintals in 1871.....	148 to 154
“ ratio to 1,000 of population.....	148 to 154
COLCHESTER, County of, marriages, from 1866 to 1875.....	362, 363
“ “ in 1870.....	366, 367
“ members of religious denominations in.....	362, 363
COLLEGES, classical, number of buildings and inmates.....	105
“ number to 10,000 of population.....	105
“ average number of inmates to each.....	105
COLTS AND FILLIES.....	118, 120
“ ratio to 1,000 of population.....	118
“ “ acres owned.....	118
“ “ occupied.....	120
“ “ improved.....	120
“ “ under crop.....	120
COMMERCIAL CLASS, in 1851, 1861 and 1871.....	90 to 93
“ ratio to 1,000 of population.....	90 to 93
“ “ of 16 and upwards.....	90 to 93
“ ratio to 1,000 of the aggregate of all classes.....	90 to 93
“ “ agricultural class.....	91 to 93
“ component parts.....	96
COMPTON, County of, movement of the Catholic population from its early settlement to 1875.....	246 to 265
CONGREGATIONALISTS, number of, in 1851, 1861 and 1871.....	10, 12, 14
“ ratio to 1,000 of population.....	10, 12, 14
“ “ families.....	10, 12, 14
CONJUGAL Condition.....	3, 5, 7
“ married, males and females.....	3, 5, 7
“ widowed.....	3, 5, 7
“ children and unmarried, males and females.....	3, 5, 7
“ not given.....	3, 5, 7
“ ratios to 1,000 of population.....	3, 5, 7
“ “ each sex.....	3, 5, 7
CONTAGIOUS diseases, cause of mortality.....	167, 168
CORD WOOD, cords.....	145
“ ratio per inhabited house.....	145
“ “ to 1,000 inhabitants.....	145
“ “ 10,000 acres unoccupied.....	145
CORN, bushels, in 1851, 1861 and 1871.....	125, 129, 133
“ quantity per each inhabitant.....	125, 129, 133
“ “ family.....	125, 129, 133
“ ratio to 1,000 acres occupied.....	127, 131, 135
“ “ improved.....	127, 131, 135
“ “ under crop.....	127, 131, 135
COWS, milch, number of.....	119, 121
“ ratio to 1,000 of population.....	119
“ “ acres owned.....	119
“ “ occupied.....	121
“ “ improved.....	121
“ “ under crop.....	121
CREEDS, various, summary statement of, by Provinces, in 1851, 1861 and 1871.....	10 to 15
“ “ ratio of adherents to 1,000 of population.....	10 to 15
“ “ each denomination to 1,000 families.....	10 to 15
“ “ marriages of persons of, in Nova Scotia in 1870.....	362, 363

	Pages.
<b>COLLÈGES CLASSIQUES</b> , nombre des édifices et leur population .....	105
“ “ “ d'établissements sur 10,000 âmes de la population.....	105
“ “ “ moyenne des habitants de chaque établissement.....	105
<b>COMMERCE</b> , Occupations et Professions, par classes, en 1851, 1861 et 1871.....	90 à 92
“ “ “ proportion par 1,000 de population.....	90 à 92
“ “ “ par 1,000 âmes, de 16 ans et au-dessus.....	90 à 92
“ “ “ par chaque classe séparément, par 1,000 de leur ensemble.....	90 à 92
“ “ “ de chacune des autres classes, par 1,000 de la classe agricole.....	91 à 93
“ “ “ état des éléments dont sont composées les classes des occupations.....	96 à 99
“ “ “ occupations non classées.....	99
<b>COMPTON</b> (Comté de), état du mouvement de la population catholique depuis l'origine jusqu'à l'année 1875.....	246 à 265
<b>CONDITION CONJUGALE</b> , en 1851, 1861 et 1871.....	3, 5, 7
“ “ “ mariés, hommes et femmes.....	3, 5, 7
“ “ “ veuvage, hommes et femmes.....	3, 5, 7
“ “ “ enfants et non-mariés, hommes et femmes.....	3, 5, 7
“ “ “ non-donnée, hommes et femmes.....	3, 5, 7
“ “ “ proportion par 1,000 de population.....	3, 5, 7
“ “ “ par 1,000 de chaque sexe.....	3, 5, 7
<b>CONGRÉGATIONALISTES</b> , nombre de personnes de cette confession, en 1851, 1861 et 1871.....	10, 12, 14
“ “ “ proportion par 1,000 de population.....	10, 12, 14
“ “ “ par 1,000 ménages.....	10, 12, 14
<b>COQUELUCHE</b> , cause de mortalité.....	168
<b>CRIBLES</b> , nombre de.....	118, 120
“ “ “ proportion par 1,000 de population.....	118, 120
“ “ “ par 1,000 acres de terre possédés.....	118, 120
“ “ “ “ “ occupés.....	120, 121
“ “ “ “ “ améliorés.....	120, 121
“ “ “ “ “ sous culture.....	120, 121
<b>CULTIVATEURS</b> , Horses et Charrues, nombre de.....	118, 120
“ “ “ proportion par 1,000 de population.....	118, 120
“ “ “ par 1,000 acres de terre possédés.....	118, 120
“ “ “ “ “ occupés.....	120, 121
“ “ “ “ “ améliorés.....	120, 121
“ “ “ “ “ sous culture.....	120, 121
<b>CULTES</b> , état sommaire des cultes, par province, en 1851, 1861 et 1871.....	10 à 15
“ “ “ non-donnés.....	11 à 15
“ “ “ proportion par 1,000 de population.....	10 à 15
“ “ “ de chaque confession, par 1,000 ménages.....	10 à 15
“ “ “ mariages des différents cultes, dans la Nouvelle-Ecosse, en 1870.....	363
<b>CUMBERLAND</b> (Comté de), Nouvelle-Ecosse, nombre des mariages, de 1866 à 1875.....	362, 363
“ “ “ nombre des mariés, conditions et âges, en 1870.....	366, 367
“ “ “ des membres des divers cultes.....	362, 363
<b>D</b>	
<b>DANEMARK</b> , nombre de personnes du Canada nées en Danemark, en 1851, 1861 et 1871.....	25, 27, 29
“ “ “ proportion par 1,000 de population.....	25, 27, 29
“ “ “ par 1,000 ménages.....	25, 27, 29
<b>DÉCÈS</b> , dans la population catholique de la province de Québec, chaque année, de 1608 à 1875.....	160, 161, 162
“ “ “ par périodes décennales et centennales.....	163
“ “ “ accumulés, de 1608 à 1875.....	166 à 170
“ “ “ par périodes décennales et centennales.....	171
“ “ “ par villes et comtés, chaque année, de 1608 à 1875.....	174 à 265
“ “ “ annuels, par âges et sexes, de la population catholique de la ville de Québec, durant un siècle, de 1771 à 1870.....	282 à 289
“ “ “ premier mois d'âge, par jour.....	282 à 289
“ “ “ première année, par mois d'âge.....	292 à 295
“ “ “ par années d'âges.....	298 à 325
“ “ “ par décades, âges et sexes, de la population catholique de la ville de Québec, durant un siècle, de 1771 à 1870.....	323 à 339
“ “ “ par décades d'âges et périodes décennales, de la population catholique de la ville de Québec, durant un siècle, de 1771 à 1870.....	342 à 345
“ “ “ par sexes, de la ville d'Halifax, de 1866 à 1875.....	371
<b>DÉMEURES</b> temporaires et permanentes, habitées et non-habitées, par province, en 1851, 1861 et 1871.....	2, 4, 6
“ “ “ proportion par 1,000 de population.....	3, 5, 7
“ “ “ proportion par 1,000 de chaque sexe.....	3, 5, 7
<b>DEUX-MONTAGNES</b> (Comté des), état du mouvement de la population catholique depuis l'origine jusqu'à l'année 1875.....	190 à 264

	Pages.
CULTIVATORS, ploughs and harrows, number of.....	118 to 120
“ ratio to 1,000 of population.....	118
“ “ acres owned.....	118
“ “ occupied.....	120
“ “ improved.....	120
“ “ under crop.....	120
CUMBERLAND, County of, marriages from 1866 to 1875.....	362, 363
“ “ in 1870.....	366, 367
“ members of religious denominations in.....	362, 363

## D

DEAF AND DUMB, in 1851, 1861 and 1871.....	86, 87
“ ratio to 1,000 of population.....	86, 87
“ “ the sexes separately.....	86, 87
DEATHS, in the Catholic population of the Province of Quebec, each year, from 1608 to 1875.....	160 to 162
“ by decennial and centennial periods.....	163
“ accumulated from 1608 to 1875.....	166 to 171
“ “ by decennial and centennial periods.....	171
“ by towns and counties in Quebec, from 1608 to 1875.....	174 to 265
“ annual by ages and sexes, of the Catholic population of the city of Quebec, during one century, from 1771 to 1870.....	282 to 289
“ first month of age by days.....	282 to 289
“ first year of age by months.....	292 to 295
“ by years of age.....	298 to 325
“ by decennials, with ages and sexes, of the Catholic population of the city of Quebec, from 1771 to 1870.....	328 to 339
“ by decennials of ages and of years.....	342 to 345
“ by sexes, of the city of Halifax, from 1866 to 1876.....	371
DEER, Moose and Cariboo, number of skins in 1871.....	141
“ ratio to 1,000 of population.....	141
“ “ families.....	141
DENMARK, number of persons in Canada born in, in 1851, 1861 and 1871.....	25, 27, 29
“ ratios to 1,000 of population.....	25, 27, 29
“ “ families.....	25, 27, 29
DEUX MONTAGNES, County of, movement of the Catholic population from its early settlement to 1875.....	190 to 264
DIGBY, County of, marriages from 1866 to 1875.....	362, 363
“ “ in 1870.....	366, 367
“ members of religious denominations in.....	362, 363
DOMESTIC CLASS, in 1851, 1861 and 1871.....	90 to 93
“ ratio to 1,000 of population.....	90 to 93
“ “ of 16 and upwards.....	90 to 93
“ “ all classes.....	90 to 93
“ “ agricultural class.....	91 to 93
“ component parts.....	97
DORCHESTER, County of, movement of the Catholic population from its early settlement to 1875.....	230 to 265
DROWNING, cause of mortality.....	166
DRUMMOND, County of, movement of the Catholic population from its early settlement to 1875.....	228 to 265
DUTCH origin, population of in 1851, 1861 and 1871.....	18, 20
“ ratio to 1,000 of population.....	18, 20
“ “ families.....	18, 20
DWELLINGS, temporary and permanent, inhabited and uninhabited, by Provinces, in 1851, 1861 and 1871.....	2, 4, 6
“ ratio to 1,000 of population.....	3, 5, 7
“ “ each sex.....	3, 5, 7
DYSENTERY, cause of mortality.....	166

## E

EDUCATIONAL, Superior, Establishments for, number of buildings and inmates.....	105
“ number to 10,000 of population.....	105
“ average number of inmates to each.....	105
EELS, barrels.....	149 to 155
“ ratio to 1,000 of population.....	149 to 155
ELM, cubic feet.....	144
“ ratio to 10,000 acres.....	144
“ “ 1,000 inhabitants.....	144
“ “ 10,000 acres unoccupied.....	144

	Pages.
DIGBY (Comté de), Nouvelle-Ecosse, nombre des mariages, de 1866 à 1875.....	362, 363
“ “ “ mariés, conditions et âges, en 1870..	366, 367
“ “ “ membres des divers cultes.....	362, 363
DISSENTERIE, cause de mortalité .....	166
DORCHESTER (Comté de), état du mouvement de la population catholique depuis l'origine jusqu'à l'année 1875 .....	230 à 265
DOUVES, par milliers, en 1871.....	145
“ proportion par 10,000 acres de superficie.....	145
“ “ 1,000 de population.....	145
“ “ 10,000 acres de terre inoccupés.....	145
DRAP, verges, en 1851, 1861 et 1871.....	138 à 140
“ “ proportion par 1,000 de population .....	138 à 140
“ “ 1,000 acres de terre améliorés.....	138 à 140
“ “ 1,000 ménages.....	138 à 140
DRUMMOND (Comté de), état du mouvement de la population catholique depuis l'origine jusqu'à l'année 1875.....	228 à 265

**E**

ECORCE à tanner, nombre de cordes.....	145
“ “ proportion par 1,000 de population.....	145
“ “ 10,000 acres de superficie .....	145
“ “ 10,000 acres inoccupés.....	145
ECOSSE, nombre de personnes du Canada nées en Ecosse, en 1851, 1861 et 1871.....	24, 26, 28
“ proportion par 1,000 de population.....	24, 26, 28
“ “ 1,000 ménages.....	24, 26, 28
ECOSSAIS, population d'origine écossaise, en 1851, 1861 et 1871.....	19, 21
“ proportion par 1,000 de population.....	19, 21
“ “ 1,000 ménages .....	19, 21
EDUCATION SUPÉRIEURE, établissements de, pour les quatre provinces, en 1871.....	105
“ “ nombre d'établissements sur 10,000 âmes de la population, et moyenne des habitants de chaque établissement.....	105
EGLISES, nombre des églises et autres édifices y attachés, en 1851, 1861 et 1871.....	102, 103, 104
“ “ d'églises pour 1,000 âmes de toute la population, et nombre moyen de personnes pour chaque église de leur confession .....	102, 103, 104
“ “ d'églises pour 10,000 âmes de la population, et nombre moyen de personnes pour chaque église de leur confession.....	104
EGLISE D'ANGLETERRE, nombre d'églises et d'édifices y attachés, dans les quatre provinces.....	102, 103, 104
“ “ d'églises pour 1,000 âmes de toute la population, et nombre moyen de personnes pour chaque église de cette confession.....	102, 103, 104
“ “ d'églises pour 10,000 âmes de la population, et nombre moyen de personnes pour chaque église de cette congrégation.....	102, 103, 104
EGREFFINS, Barbues et Merlans, en 1871.....	148, 150, 152, 154
“ proportion par 1,000 de population .....	148, 150, 152, 154
EMPLACEMENTS de villes et de villages .....	108
“ proportion par 1,000 de population.....	108
“ “ par 1,000 ménages .....	108
ENFANTS ET NON-MARIÉS, par sexes et provinces .....	3, 5, 7
“ “ proportion par 1,000 de population.....	3, 5, 7
“ “ par 1,000 de chaque sexe .....	3, 5, 7
“ “ âges des, en 1851, 1861 et 1871.....	58 à 63
“ “ proportion par 1,000 de population .....	58 à 63
“ “ par 1,000 de chaque sexe .....	58 à 63
“ “ des mêmes âges et sexes .....	58 à 63
ENTREPÔTS, Fabriques, Magasins et Boutiques en 1871.....	108
“ proportion par 1,000 de population.....	108
“ “ par 1,000 ménages.....	108
EPIDÉMIES, causes de mortalité.....	166, 167
EPINETTE rouge, pieds cubes.....	144
“ proportion par 1,000 de superficie.....	144
“ “ 1,000 de population .....	144
“ “ 10,000 acres de terre inoccupés.....	144
ERABLE et mérisier, pieds cubes.....	144
“ proportion par 10,000 acres de superficie .....	144
“ “ 1,000 de population.....	144
“ “ 10,000 acres de terre inoccupés.....	144
ESPAGNE, nombre de personnes du Canada nées en Espagne, en 1851, 1861 et 1871..	25, 27, 29
“ proportion par 1,000 de population.....	25, 27, 29
“ “ par 1,000 ménages.....	25, 27, 29

	Pages.
EMPLOYÉS on land in 1851, 1861 and 1871.....	110 to 115
"    ratio to 1,000 of population.....	110 to 115
"    "    families.....	110 to 115
"    "    occupants.....	110 to 115
ENGLAND AND WALES, number of persons in Canada born in, in 1851, 1861, and 1871..	24, 26, 28
"    ratio to 1,000 of population.....	24, 26, 28
"    "    families.....	24, 26, 28
"    mean ages of the same population at and above the ages indicated at last birthday in 1871.....	82, 83
ENGLISH origin, population of, in 1851, 1861 and 1871.....	18, 20
"    ratio to 1,000 of population.....	18, 20
"    "    families.....	18, 20
EPIDEMIC, cause of mortality.....	166, 167

**F**

FACTORIES, warehouses, stores and shops.....	108
"    ratio to 1,000 of population.....	108
"    "    families.....	108
FAMILIES, number of.....	2, 4, 6
"    "    to a house.....	2, 4, 6
FANNING MILLS, number of.....	118, 120
"    ratio to 1,000 of population.....	118
"    "    acres owned.....	118
"    "    occupied.....	120
"    "    improved.....	120
"    "    under crop.....	120
FARM STOCK, animals.....	119, 121
"    ratio to 1,000 of population.....	119
"    "    acres owned.....	119
"    "    occupied.....	120
"    "    improved.....	120
"    "    under crop.....	120
FASCINES, (fisheries) number.....	148 to 154
"    ratio to 1,000 of population.....	148 to 154
FEVER, Ship, cause of mortality.....	166, 167, 168, 170
"    "    purpureal.....	167
FIELD PRODUCTS in 1851, 1861 and 1871.....	124 to 135
"    "    quantities to each inhabitant.....	124 to 133
"    "    "    family.....	124 to 133
"    "    ratio to 1,000 acres occupied.....	126 to 135
"    "    "    improved.....	126 to 135
"    "    "    under crop.....	126 to 135
FILLIES AND COLTS, number.....	118 to 120
"    "    ratios to 1,000 of population.....	118
"    "    "    acres owned.....	118
"    "    "    occupied.....	120
"    "    "    improved.....	120
"    "    "    under crop.....	120
FISH, various, barrels.....	149 to 155
"    ratio to 1,000 of population.....	149 to 155
FISHERIES.....	148 to 155
"    fresh water, rivers and lakes.....	148 to 155
"    tidal and coast waters.....	150 to 155
"    above tidal waters.....	152 to 155
"    tidal waters.....	152 to 155
"    vessels, boats, men, nets, &c.....	148 to 155
"    products of.....	148 to 155
"    ratios to 1,000 of population.....	148 to 155
FLAX, dressed, pounds.....	140
"    seed, bushels.....	140
"    ratios to 1,000 of population.....	140
"    "    families.....	140
"    "    acres improved.....	140
FOXES, number of skins of, 1871.....	141
"    ratio to 1,000 of population.....	141
"    "    families.....	141
FRANCE, number in Canada, born in, in 1851, 1861 and 1871.....	25, 27, 29
"    ratio to 1,000 of population.....	25, 27, 29
"    "    families.....	25, 27, 29
FREDERICTON, population compared with those of other towns, in 1851, 1861 and 1871	32, 33
"    "    superficies.....	32
"    "    persons per square mile, kilometre and acre.....	32, 33
"    "    increase per cent.....	33



	Pages.
ESPAGNOLS, population d'origine espagnole, en 1851, 1861 et 1871 .....	19, 21
"  "  proportion par 1,000 de population .....	19, 21
"  "  "  par 1,000 ménages .....	19, 21
ESPARS, mâts, etc., nombre .....	145
"  "  proportion par 10,000 acres de superficie .....	145
"  "  "  par 1,000 habitants .....	145
"  "  "  par 10,000 acres de terre inoccupés .....	145
ETATS-UNIS, nombre de personnes du Canada nées aux Etats-Unis, en 1851, 1861 et 1871 .....	25, 27, 29
"  "  "  proportion par 1,000 de population .....	25, 27, 29
"  "  "  par 1,000 ménages .....	25, 27, 29
EXPLOITATIONS AGRICOLES, étendue et conditions des, en 1851, 1861 et 1871 .....	111 à 115
"  "  "  acres occupés .....	111 à 115
"  "  "  "  améliorés .....	111 à 115
"  "  "  "  sous culture .....	111 à 115
"  "  "  "  en pâturages .....	111 à 115
"  "  "  "  en jardins et vergers .....	111 à 115
"  "  "  "  moyenne par tête .....	111 à 115
"  "  "  "  par chaque ménage .....	111 à 115
"  "  "  "  proportion par 1,000 acres de la superficie totale .....	111 à 115

## F

FABRIQUES, Entrepôts, Magasins et Boutiques, en 1871 .....	108
"  "  "  proportion par 1,000 de population .....	108
"  "  "  "  par 1,000 ménages .....	108
FAUCHEUSES et Moissonneuses, nombre .....	118, 120
"  "  "  proportion par 1,000 de population .....	118
"  "  "  "  par 1,000 acres possédés .....	118
"  "  "  "  "  occupés .....	120
"  "  "  "  "  améliorés .....	120
"  "  "  "  "  sous culture .....	120
FÈVES, nombre de minots, en 1851, 1861 et 1871 .....	125, 129, 133
"  "  "  quantité par chaque habitant .....	125, 129, 133
"  "  "  "  famille .....	125, 129, 133
"  "  "  "  proportion par 1,000 acres occupés .....	127, 131, 135
"  "  "  "  "  améliorés .....	127, 131, 135
"  "  "  "  "  sous culture .....	127, 131, 135
FILASSE, nombre de livres .....	140
FILETS, nombre de brasses, en 1871 .....	148 à 154
"  "  "  proportion par 1,000 de population .....	148 à 154
FLÉTANS, barils .....	149 à 155
"  "  "  proportion par 1,000 de population .....	149 à 155
FON, nombre d'acres et de tonneaux, en 1851, 1861 et 1871 .....	125, 129, 133
"  "  "  quantité pour chaque habitant .....	125, 129, 133
"  "  "  "  ménage .....	125, 129, 133
"  "  "  "  proportion par 1,000 acres occupés .....	127, 131, 135
"  "  "  "  "  améliorés .....	127, 131, 135
"  "  "  "  "  sous culture .....	127, 131, 135
"  "  "  "  "  produits par acre .....	141
FOURRURES, nombre de peaux .....	141
"  "  "  proportion par 1,000 de population .....	141
"  "  "  "  ménages .....	141
FRANÇAIS, population d'origine française, en 1851, 1861 et 1871 .....	18, 20
"  "  "  proportion par 1,000 de population .....	18, 20
"  "  "  "  par 1,000 ménages .....	18, 20
FRANCE, nombre de personnes du Canada nées en France, en 1851, 1861 et 1871 .....	25, 27, 29
"  "  "  proportion par 1,000 de population .....	25, 27, 29
"  "  "  "  par 1,000 ménages .....	25, 27, 29
FRÉDÉRICTON, population comparée avec celles des autres villes, en 1851, 1861 et 1871 .....	32, 33
"  "  "  superficie .....	32
"  "  "  "  nombre de personnes par mille carré, kilomètre et acre .....	32, 33
"  "  "  "  augmentation par cent .....	33
FROMAGE, livres, en 1871 .....	138, 139, 140
"  "  "  proportion par 1,000 de population .....	138, 139, 140
"  "  "  "  ménages .....	138, 139, 140
"  "  "  "  "  acres améliorés .....	138, 139, 140
FRUITS DIVERS, boisseaux, en 1861 et 1871 .....	139, 140
"  "  "  proportion par 1,000 de population .....	139, 140
"  "  "  "  par 1,000 ménages .....	139, 140
"  "  "  "  "  acres améliorés .....	139, 140
"  "  "  "  "  acres de vergers .....	140

	Pages.
FRENCH ORIGIN, population of, in 1851, 1861 and 1871.....	18, 20
“ “ ratio to 1,000 of population.....	18, 20
“ “ families.....	18, 20
FRUITS, bushels, in 1851, 1861 and 1871.....	139, 140
“ ratio to 1,000 of population.....	139, 140
“ “ families.....	139, 140
“ “ acres improved.....	139, 140
“ “ acres of gardens and orchards.....	140
FURS.....	141
“ ratios to 1,000 of population.....	141
“ “ families.....	141

## G

GAOLS, number of buildings and inmates.....	105
“ “ to 10,000 of population.....	105
“ average number of inmates to each.....	105
GARDENS and Orchards in 1851, 1861 and 1871.....	111 to 115
“ average per head of population.....	111 to 115
“ “ family.....	111 to 115
“ ratio to 1,000 acres.....	111 to 115
GASPAREAUX, barrels.....	149 to 155
“ ratio to 1,000 of population.....	149 to 155
GASPÉ, County of, movement of the Catholic population from its early settlement to 1875.....	222 to 265
GERMAN ORIGIN, population of, in 1851, 1861 and 1871.....	18, 20
“ ratio to 1,000 of population.....	18, 20
“ “ families.....	13, 20
GERMANY, number of persons in Canada born in, in 1851, 1861 and 1871.....	25, 27, 29
“ ratio to 1,000 of population.....	25, 27, 29
“ “ families.....	25, 27, 29
GRAPES, pounds.....	140
“ ratio to 1,000 of population.....	140
“ “ families.....	140
“ “ acres improved.....	140
“ “ of gardens and orchards.....	140
GRASS AND CLOVER SEED, bushels, in 1851, 1861 and 1871.....	125, 129, 133
“ quantity to each inhabitant.....	125, 129, 133
“ “ family.....	125, 129, 133
“ ratio to 1,000 acres occupied.....	127, 131, 135
“ “ improved.....	127, 131, 135
“ “ under crop.....	127, 131, 135
GREEK ORIGIN, population of, in 1851, 1861 and 1871.....	18, 20
“ ratio to 1,000 of population.....	18, 20
“ “ families.....	18, 20
“ religion, members of.....	11, 13, 15
“ ratio to 1,000 of population.....	11, 13, 15
“ “ families.....	11, 13, 15
GUELPH, population compared with those of other towns in 1851, 1861 and 1871.....	32, 33
“ superficies.....	32
“ persons per square mile, kilometre and acre.....	32, 33
“ increase per cent.....	33
GUYSBOROUGH, County of, marriages from 1866 to 1875.....	362, 363
“ “ in 1870.....	366, 367
“ members of religious denominations in.....	362, 363

## H

HADDOCK, Hake and Pollock, quintals, in 1851, 1861 and 1871.....	148, 150, 152, 154
“ ratio to 1,000 of population.....	148, 150, 152, 154
HAKE, Haddock and Pollock, quintals, in 1851, 1861 and 1871.....	148, 150, 152, 154
“ ratio to 1,000 of population.....	148, 150, 152, 154
HALF-BREED ORIGIN, population of, in 1851, 1861 and 1871.....	19, 21
“ ratio to 1,000 of population.....	19, 21
“ “ families.....	149 to 155
HALIBUT, barrels.....	149 to 155
“ ratio to 1,000 of population.....	149 to 155

Pages.

G

GALLOIS, population d'origine galloise, en 1851, 1861 et 1871.....	19, 21
" " proportion par 1,000 de population .....	19, 21
" " par 1,000 ménages.....	19, 21
GASPAREAUX, barils, en 1871.....	149, 151, 153, 155
" " proportion par 1,000 de population.....	149, 151, 153, 155
GASPÉ (Comté de), état du mouvement de la population catholique depuis l'origine jusqu'à l'année 1875.....	222 à 265
GRAINES DE LIN, boisseaux, en 1871.....	140
" " proportion par 1,000 de population.....	140
" " par 1,000 ménages.....	140
" " par 1,000 acres améliorés.....	140
GRAINES DE MIL ET TRÉFLE, minots, en 1851, 1861 et 1871.....	125, 129, 133
" " quantité pour chaque habitant.....	125, 129, 133
" " " " famille.....	125, 129, 133
" " " " proportion par 1,000 acres occupés.....	127, 131, 135
" " " " " " améliorés.....	127, 131, 135
" " " " " " sous culture.....	127, 131, 135
GRANGES ET ÉTABLES, nombre de.....	108
" " proportion par 1,000 de population.....	108
" " " " ménages.....	108
GRAVIERS, nombre de, en 1871.....	148, 150, 152, 154
" " proportion par 1,000 de population.....	148, 150, 152, 154
GRECS, population d'origine grecque, en 1851, 1861 et 1871.....	18, 20
" " proportion par 1,000 de population.....	18, 20
" " par 1,000 ménages.....	18, 20
" " nombre de personnes appartenant à l'église grecque.....	11, 13, 15
" " proportion par 1,000 de population.....	11, 13, 15
" " par 1,000 ménages.....	11, 13, 15
GUELPH, population comparée avec celles des autres villes, en 1851, 1861 et 1871.....	32, 33
" " superficie.....	32
" " nombre de personnes par milles carrés, kilomètres et acres.....	32, 33
" " augmentation par cent.....	33
GUERRES, causes de mortalité.....	166 à 170
GUYSBOROUGH (Comté de), nombre des mariages, de 1866 à 1875.....	362, 363
" " " " " " en 1870.....	366, 367
" " " " nombre des membres des diverses confessions.....	362, 363

H

HALIFAX, population comparée avec celles des autres villes, en 1851, 1861 et 1871.....	32, 33
" " superficie.....	32
" " nombre de personnes par mille carré, kilomètre et acre.....	32, 33
" " augmentation par cent.....	33
" " nombre des mariages, de 1866 à 1875.....	362, 363
" " condition et âges des mariés, en 1870.....	366, 367
" " nombre des mariages, par mois et âges, en 1870.....	370, 371
" " mariés, en 1870.....	370
" " population, en 1871.....	371
" " Naissances et Décès, par sexes, de 1866 à 1875.....	370, 371
" " Décès, par âges et sexes, en 1870.....	374, 375
" " cause des décès, avec âges, en 1870.....	378, 381
" " nombre des membres des divers cultes.....	362, 363
HALIFAX (Comté d'), nombre des mariages, de 1866 à 1875.....	362, 363
" " " " mariés, condition et âges, en 1870.....	366, 367
" " " " membres des divers cultes.....	362, 363
HAMILTON, population comparée avec celles des autres villes, en 1851, 1861 et 1871.....	32, 33
" " superficie.....	32
" " nombre de personnes par mille carré, kilomètre et acre.....	32, 33
" " augmentation par cent.....	33
HANTS (Comté de), Nouvelle-Ecosse, nombre des mariages, de 1866 à 1875.....	362, 363
" " " " " " en 1870.....	366, 367
" " nombre des membres des divers cultes.....	362, 363
HARENGS, barils, en 1871.....	148, 150, 152, 154
" " proportion par 1,000 de population.....	148, 150, 152, 154

	Pages.
<b>HALIFAX, City of, population compared with those of other towns, in 1851, 1861 and 1871</b> .....	32, 33
“ superficies.....	32
“ persons per square mile, kilometre and acre.....	32, 33
“ increase per cent.....	33
“ marriages, from 1866 to 1875.....	362, 363
“ condition and ages of married in 1870.....	366, 367
“ marriages by months and ages, in 1870.....	370, 371
“ married, number of, in 1870.....	370
“ population in 1871.....	371
“ births and deaths with sexes, from 1866 to 1876.....	370, 371
“ deaths, by ages and sexes, in 1870.....	374, 375
“ “ causes of, with ages, in 1870.....	378, 381
“ members of religious denominations in.....	362, 363
“ County of, marriages in, from 1866 to 1875.....	362, 363
“ married, condition and ages of, in 1870.....	366, 367
“ members of religious denominations in.....	362, 363
<b>HAMILTON, population of, compared with those of other towns, in 1851, 1861 and 1871</b> .....	32, 33
“ superficies.....	32
“ persons per square mile, kilometre and acre.....	32, 33
“ increase per cent.....	33
<b>HANTS, County of, marriages from 1866 to 1875</b> .....	362, 363
“ “ “ in 1870.....	366, 367
“ “ “ members of religious denominations in.....	362, 363
<b>HARROWS ploughs and cultivators, number of</b> .....	118 to 121
“ “ “ ratio to 1,000 of population.....	118
“ “ “ “ acres owned.....	118
“ “ “ “ occupied.....	120
“ “ “ “ improved.....	120
“ “ “ “ under crop.....	120
<b>HAY, acres and tons in 1851, 1861 and 1871</b> .....	125, 129, 133
“ quantity to each inhabitant.....	125, 129, 133
“ “ to each family.....	125, 129, 133
“ ratio to 1,000 acres occupied.....	127, 131, 135
“ “ “ improved.....	127, 131, 135
“ “ “ under crop.....	127, 131, 135
“ produce per acre.....	141
<b>HERRINGS, barrels</b> .....	148 to 154
“ ratio to 1,000 of population.....	148 to 154
<b>HICKORY, cubic feet</b> .....	145
“ ratio to 10,000 acres.....	145
“ “ “ 1,000 inhabitants.....	145
“ “ “ 10,000 acres unoccupied.....	145
<b>HINDOO ORIGIN, population of in 1851, 1861 and 1871</b> .....	19, 21
“ ratio to 1,000 of population.....	19, 21
“ “ “ families.....	19, 21
<b>HOCHELAGA, County of, movement of the Catholic population from its early settlement to 1875</b> .....	178 to 264
<b>HONEY, pounds</b> .....	119
“ ratio to 1,000 of population.....	119
“ “ “ acres owned.....	119
“ “ “ occupied.....	121
“ “ “ improved.....	121
“ “ “ under crop.....	121
<b>HOPS, pounds in 1851, 1861 and 1871</b> .....	138 to 140
“ ratio to 1,000 of population.....	138 to 140
“ “ “ families.....	138 to 140
“ “ “ acres improved.....	138 to 140
<b>HORNED CATTLE, number</b> .....	119, 121
“ ratio to 1,000 of population.....	119
“ “ “ acres owned.....	119
“ “ “ occupied.....	121
“ “ “ improved.....	121
“ “ “ under crop.....	121
<b>HORSE RAKES, number</b> .....	118, 120
“ ratio to 1,000 of population.....	118
“ “ “ acres owned.....	118
“ “ “ occupied.....	120
“ “ “ improved.....	120
“ “ “ under crop.....	120

	Pages.
HAUT-CANADA (Province du), Tableau A.....	2 à 7
"                    "      B.....	10 à 15
"                    "      C.....	18 à 19
"                    "      D.....	24 à 29
"                    "      G.....	58 à 61
"                    "      H.....	66 à 71
"                    "      I.....	74 à 77
"                    "      K.....	86
"                    "      L.....	90 à 92
"                    "      N.....	102, 103
"                    "      Q.....	110 à 113
"                    "      S.....	124 à 131
"                    "      T.....	138, 139
HERSES, Charrues et Cultivateurs, nombre de.....	118 à 121
"          proportion par 1,000 de population.....	118, 120
"          "          1,000 acres de terre possédés.....	118, 120
"          "          "          occupés.....	120
"          "          "          améliorés.....	120
"          "          "          sous culture.....	120
HOCHELAGA (Comté d'), état du mouvement de la population catholique depuis l'origine jusqu'à l'année 1875.....	178 à 264
HOLLANDAIS, population d'origine hollandaise, en 1851, 1861 et 1871.....	18, 20
"          proportion par 1,000 de population.....	18, 20
"          "          par 1,000 ménages.....	18, 20
HÔPITAUX, nombre des édifices, leur population, ainsi que la moyenne des habitants de chaque établissement, en 1871.....	105
"          nombre d'établissements sur 10,000 âmes de la population, et moyenne des habitants de chaque établissement.....	105
HÔPITAL-GÉNÉRAL DE QUÉBEC, registres de l'.....	349 à 351
"          Naissances illégitimes, par année.....	349 à 351
"          "          "          par décades.....	359
HÔPITAL DE MARINE ET DES IMMIGRÉS, registres de l'.....	349
"          "          Naissances illégitimes, par année.....	349 à 351
"          "          "          par décades.....	349
HOSPICES, nombre des édifices et leur population, en 1871.....	105
"          nombre d'établissements sur 10,000 âmes de la population, et moyenne des habitants de chaque établissement.....	105
HOUBLON, livres, en 1851, 1861 et 1871.....	138, 139, 141
"          proportion par 1,000 de population.....	138, 139, 141
"          proportion par 1,000 ménages.....	138, 139, 141
"          proportion par 1,000 acres améliorés.....	138, 139, 141
HUILE, de Foie de Morue, gallons.....	149, 151, 153, 155
"          d'autres poissons, gallons.....	149, 151, 153, 155
"          proportion par 1,000 de population.....	149, 151, 153, 155
HUITRES, barils, en 1871.....	149, 151, 153, 155
"          proportion par 1,000 de population.....	149, 151, 153, 155
HUNTINGDON (Comté de), état du mouvement de la population catholique depuis l'origine jusqu'à l'année 1875.....	206 à 265

I

IBERVILLE (Comté d'), état du mouvement de la population catholique depuis l'origine jusqu'à l'année 1875.....	230 à 265
ILES BRITANNIQUES, nombre de personnes du Canada nées dans les Iles Britanniques, en 1851, 1861 et 1871.....	24, 26, 28
"          proportion par 1,000 de population.....	24, 26, 28
"          proportion par 1,000 ménages.....	24, 26, 28
ILES DE LA MANCHE, nombre de personnes du Canada nées dans les Iles de la Manche, en 1851, 1861 et 1871.....	25, 27, 29
"          proportion par 1,000 de population.....	25, 27, 29
"          proportion par 1,000 ménages.....	25, 27, 29
ILES DE LA MADELEINE (Comté des), état du mouvement de la population catholique depuis l'origine jusqu'à l'année 1875.....	222 à 265
ILLÉGITIMES, Naissances, de la ville de Quebec, par année, durant un siècle, (1771 à 1870).....	348 à 355
"          par décades, durant un siècle.....	358, 359
INDOUS, population d'origine Indous, en 1851, 1861 et 1871.....	19, 21
"          proportion par 1,000 de population.....	19, 21
"          proportion par 1,000 ménages.....	19, 21
INFIRMITÉS, tableau sommaire des infirmités, en 1851, 1861 et 1871.....	86, 87
"          proportion par 1,000 de population.....	86, 87
"          proportion par 1,000 des sexes séparément.....	86, 87

	Pages.
HORSES number.....	118, 120
"    ratio to 1,000 of population.....	118
"    "    acres owned.....	118
"    "    occupied.....	120
"    "    improved.....	120
"    "    under crop.....	120
HOSPITAL, General, of Quebec, registers of.....	349 to 351
"    Marine and Immigrant, of Quebec, registers of.....	349 to 351
"    illegitimate births in both.....	349 to 351
"    "    by decennial periods.....	359
HOSPITALS, number of buildings and inmates.....	105
"    "    to 10,000 of population.....	105
"    "    average number of inmates to each.....	105
HOUSES, inhabited, uninhabited, being built.....	2, 4, 6
"    owned.....	108
"    ratio of latter to 1,000 of population.....	108
"    "    families.....	108
HUNTINGDON, (County of), movement of the Catholic population from its early settle- ment to 1875.....	206 to 265

## I

IBERVILLE, (County of), movement of the Catholic population from its early settle- ment to 1875.....	230 to 265
ILLEGITIMATE BIRTHS in the City of Quebec for one century (1771 to 1870).....	348 to 355
"    "    by decennial periods.....	358, 359
IMMIGRANT AND MARINE HOSPITAL OF QUEBEC, registers of.....	349 to 351
"    "    illegitimate births in.....	349 to 351
"    "    "    by decennial periods.....	359
IMMOVEABLE PROPERTY, owned in 1871.....	108
"    "    ratio per 1,000 of population.....	108
"    "    "    families.....	108
INDIAN ORIGIN, population of, in 1851, 1861 and 1871.....	19, 21
"    "    ratio to 1,000 of population.....	19, 21
"    "    "    families.....	19, 21
INDUSTRIAL CLASSES, component parts of.....	97, 98
INFANTILE mortality.....	167, 169, 170
INFIRMITIES, summary of, in 1851, 1861 and 1871.....	86, 87
"    "    ratios to 1,000 of population.....	86, 87
"    "    "    of the sexes separately.....	86, 87
INTRODUCTION.....	X
INVERNESS, (County of), marriages from 1866 to 1875.....	362, 363
"    "    "    in 1870.....	366, 367
"    "    members of religious denominations in.....	362, 363
IRELAND, number of persons in Canada born in, in 1851, 1861 and 1871.....	24, 26, 28
"    "    ratio to 1,000 of population.....	24, 26, 28
"    "    "    families.....	24, 26, 28
IRISH ORIGIN, population of, in 1851, 1861 and 1871.....	19, 21
"    "    ratio to 1,000 of population.....	19, 21
"    "    "    families.....	19, 21
ITALIAN ORIGIN, population of in 1851, 1861 and 1871.....	19, 21
"    "    ratio to 1,000 of population.....	19, 21
"    "    "    families.....	19, 21
ITALY, number of persons in Canada born in, in 1851, 1861 and 1871.....	25, 27, 29
"    "    ratio to 1,000 of population.....	25, 27, 29
"    "    "    families.....	25, 27, 29

## J

JACQUES CARTIER (County of), movement of the Catholic population from its early settlement to 1875.....	178 to 264
JEWISH ORIGIN, population of, in 1851, 1861 and 1871.....	19, 21
"    "    ratio to 1,000 of population.....	19, 21
"    "    "    families.....	19, 21
"    "    religion.....	11, 13, 15
"    "    "    ratio to 1,000 of population.....	11, 13, 15
"    "    "    "    families.....	11, 13, 15
JOLIETTE, (County of), movement of the Catholic population from its early settle- ment to 1875.....	216 to 265

	Pages.
INTRODUCTION.....	XI
INVERNESS (Comté d'), Nouvelle-Ecosse, nombre des mariages, de 1866 à 1875.....	362, 363
"    nombre des mariés, conditions et âges, en 1870.....	366, 367
"    nombre des membres des divers cultes.....	362, 363
IRLANDE, nombre de personnes du Canada nées en Irlande, en 1851, 1861 et 1871.....	24, 26, 28
"    proportion par 1,000 de population.....	24, 26, 28
"    proportion par 1,000 ménages.....	24, 26, 28
IRLANDAIS, population d'origine Irlandaise, en 1851, 1861 et 1871.....	19, 21
"    proportion par 1,000 de population.....	19, 21
"    proportion par 1,000 ménages.....	19, 21
ITALIE, nombre de personnes du Canada nées en Italie, en 1851, 1861 et 1871.....	25, 27, 29
"    proportion par 1,000 de population.....	25, 27, 29
"    "    par 1,000 ménages.....	25, 27, 29
ITALIENS, population d'origine Italienne, en 1851, 1861 et 1871.....	19, 21
"    proportion par 1,000 de population.....	19, 21
"    "    par 1,000 ménages.....	19, 21

**J.**

JACQUES CARTIER (Comté de), état du mouvement de la population catholique depuis l'origine jusqu'à l'année 1875.....	178 à 264
JARDINS ET VERGERS, en 1851, 1861 et 1871.....	111 à 115
"    "    moyenne par tête de la population.....	111 à 115
"    "    "    par famille.....	111 à 115
"    "    "    par 1,000 acres.....	111 à 115
JOLIETTE (Comté de); état du mouvement de la population catholique depuis l'origine jusqu'à l'année 1875.....	216 à 265
JUIFS, population Israélite, en 1851, 1861 et 1871.....	19, 21
"    proportion par 1,000 de population.....	19, 21
"    "    par 1,000 ménages.....	19, 21
"    nombre de personnes de religion juive, en 1851, 1861 et 1871.....	11, 13, 15
"    proportion par 1,000 de population.....	11, 13, 15
"    "    "    ménages.....	11, 13, 15

**K**

KAMOURASKA (Comté de), état du mouvement de la population catholique depuis l'origine jusqu'à l'année 1875.....	180 à 264
KING'S (Comté de), Nouvelle-Ecosse, nombre de mariages, de 1866 à 1875.....	362, 363
"    "    nombre des mariés, conditions, et âges, en 1870.....	366, 367
"    "    "    des membres des divers cultes.....	362, 363
KINGSTON, population comparée avec celles des autres villes, en 1851, 1861 et 1871.....	32, 33
"    superficie.....	32
"    nombre de personnes par mille carré, kilomètre et acre.....	32, 33
"    augmentation par cent.....	33

**L**

LAINES, livres, en 1871.....	119, 121
"    proportion par 1,000 de population.....	119, 121
"    "    1,000 acres de terre possédés.....	119, 121
"    "    "    1,000 acres occupés.....	121
"    "    "    1,000 acres améliorés.....	121
"    "    "    1,000 acres sous culture.....	121
LANGUES ET NOUES, barils, en 1871.....	148, 150, 152, 154
"    proportion par 1,000 de population.....	148, 159, 152, 154
LAPRAIRIE (Comté de), état du mouvement de la population catholique depuis l'origine jusqu'à l'année 1875.....	178 à 264
L'ASSOMPTION (Comté de), état du mouvement de la population catholique depuis l'origine jusqu'à l'année 1875.....	178 à 264
LATTES, cordes, en 1871.....	145
"    proportion par 10,000 acres de superficie.....	145
"    "    proportion par 1,000 habitants.....	145
"    "    "    10,000 acres de terre inoccupés.....	145
LAVAL (Comté de), état du mouvement de la population catholique depuis l'origine jusqu'à l'année 1875.....	192 à 264
LÉVIS (Comté de), état du mouvement de la population catholique depuis l'origine jusqu'à l'année 1875.....	178 à 264
LÉVIS (Ville de), population comparée avec celles des autres villes, en 1851, 1861 et 1871.....	32, 33
"    superficie.....	32
"    nombre de personnes par mille carré, kilomètre et acre.....	32, 33
"    augmentation par cent.....	33

## K

KAMOURASKA, (County of), movement of the Catholic population from its early settlement to 1875.....	180 to 264
KING's, (County of), marriages from 1866 to 1875.....	362 to 363
“ “ “ in 1870.....	366, 367
“ “ members of religious denominations in.....	362, 363
KINGSTON, population of, compared with those of other towns in 1851, 1861 and 1871	32, 33
“ superficies .....	32
“ persons per square mile, kilometre and acre .....	32, 33
“ decrease, per cent .....	33

## L

LANDS, acreage and state of, in 1851, 1861 and 1871 .....	111 to 115
“ number of occupiers, owners and tenants.....	110 to 115
“ ratios to 1,000 of population.....	110 to 115
“ “ families.....	110 to 115
“ “ of lands to 1,000 occupants .....	110 to 115
“ average of lands per head of population.....	111 to 115
“ “ to each family.....	111 to 115
“ ratio of occupants, &c., to 1,000 acres.....	111 to 115
LAPRAIRIE, County of, movement of the Catholic population from its early settlement to 1875 .....	178 to 264
LATHWOOD, cords.....	145
“ ratio to 10,000 acres.....	145
“ “ inhabitants.....	145
“ “ unoccupied .....	145
L'ASSOMPTION, County of, Movement of the Catholic population from its early settlement to 1875 .....	178 to 264
LAVAL, County of, Movement of the Catholic population from its early settlement to 1875 .....	182 to 264
LÉVIS, County of, Movement of the Catholic population from its early settlement to 1875 .....	178 to 264
“ Town of, population, compared with those of other towns in 1851, 1861 and 1871.....	32, 33
“ superficies.....	32
“ persons, per square mile, kilometre and acre.....	32, 33
“ increase per cent .....	33
LINEN, home made, yards, in 1851, 1861 and 1871 .....	138 to 140
“ ratio to 1,000 of population .....	138 to 140
“ “ families.....	138 to 140
“ “ acres improved.....	138 to 140
L'ISLET, County of, movement of the Catholic population from its early settlement to 1875.....	178 to 264
LONDON, population compared with those of other towns in 1851, 1861 and 1871..	32, 33
“ superficies.....	32
“ persons per square mile, kilometre and acre.....	32, 33
“ increase per cent .....	33
LOTBINIÈRE, County of, movement of the Catholic population from its early settlement to 1875.....	182 to 264
LOTS, Town and Village.....	108
“ ratio to 1,000 of the population .....	108
“ “ families.....	108
LOWER CANADA, Province of, Table A.....	2 to 7
“ “ B.....	10 to 15
“ “ C.....	18, 19
“ “ D.....	24 to 28
“ “ G.....	58 to 61
“ “ H.....	66 to 71
“ “ I.....	74 to 77
“ “ K.....	86
“ “ L.....	90 to 92
“ “ N.....	102, 103
“ “ Q.....	110 to 113
“ “ S.....	124 to 131
“ “ T.....	138, 139
LUNATIC ASYLUMS, number of edifices and inmates .....	105
“ “ to 1,000 of population.....	105
“ average number of inmates to each.....	105



	Pages.
LIEUX DE NAISSANCE, population par, en 1851, 1861 et 1871.....	24 à 29
"          "          "          proportion par 1,000 de population.....	24 à 29
"          "          "          "          "          "          1,000 ménages.....	24 à 29
LIN, graines de, boisseaux, en 1871.....	140
"          "          "          proportion par 1,000 de population.....	140
"          "          "          "          "          "          1,000 ménages.....	140
"          "          "          "          "          "          1,000 acres améliorés.....	140
L'ISLET (Comté de), état du mouvement de la population catholique depuis l'origine jusqu'à l'année 1875.....	178 à 264
LONDON, population comparée avec celles des autres villes, en 1851, 1861 et 1871.....	32, 33
"          "          "          superficie.....	32
"          "          "          nombre de personnes par mille carré, kilomètre et acre.....	32, 33
"          "          "          augmentation par cent.....	33
LONGÉVITÉ, résumé d'une étude sur la longévité.....	384 à 387
Lots de villes et villages.....	108
"          "          "          proportion par 1,000 de population.....	108
"          "          "          "          "          "          1,000 ménages.....	108
LOTBINIÈRE, (Comté de), état du mouvement de la population catholique depuis l'origine jusqu'à l'année 1875.....	182 à 264
LOUPS-MARINS, en 1871.....	141
"          "          "          proportion par 1,000 de population.....	141
"          "          "          "          "          "          par 1,000 ménages.....	141
LOUTRES, nombre de peaux, en 1871.....	141
"          "          "          proportion par 1,000 de population.....	141
"          "          "          "          "          "          par 1,000 ménages.....	141
LUNENBURG (Comté de), Nouvelle-Ecosse, nombre de mariages, de 1866 à 1875.....	362, 363
LUTHÉRIENS, nombre de personnes de cette confession, en 1851, 1861 et 1871.....	11, 13, 15
"          "          "          proportion par 1,000 de population.....	11, 13, 15
"          "          "          "          "          "          par 1,000 ménages.....	11, 13, 15

**M**

MAGASINS, Entrepôts, Fabriques et Boutiques, en 1871.....	108
"          "          "          proportion par 1,000 de population.....	108
"          "          "          "          "          "          par 1,000 ménages.....	108
MAHOMÉTANS, nombre de personnes de cette confession, en 1851, 1861 et 1871.....	11, 13, 15
"          "          "          proportion par 1,000 de population.....	11, 13, 15
"          "          "          "          "          "          par 1,000 ménages.....	11, 13, 15
MAISONS, habitées, vacantes ou en construction, en 1851, 1861 et 1871.....	2, 4, 6
"          "          "          proportion par 1,000 de population.....	3, 5, 7
"          "          "          "          "          "          par 1,000 ménages.....	3, 5, 7
"          "          "          possédées, en 1871.....	108
"          "          "          proportion par 1,000 de population.....	108
"          "          "          "          "          "          par 1,000 ménages.....	108
MAÏS, boisseaux, en 1851, 1861 et 1871.....	125 à 135
"          "          "          quantité pour chaque habitant.....	125, 129, 133
"          "          "          "          "          "          ménage.....	125, 129, 133
"          "          "          "          "          "          proportion par 1,000 acres de terre occupés.....	127, 161, 135
"          "          "          "          "          "          "          "          "          "          améliorés.....	127, 131, 135
"          "          "          "          "          "          "          "          "          "          sous culture.....	127, 131, 135
MALADIES CONTAGIEUSES, cause de mortalité.....	167, 168
MAQUEREAUX, barils, en 1871.....	149, 151, 153, 155
"          "          "          proportion par 1,000 de population.....	149, 151, 153, 155
MARIAGES catholiques, dans la province de Québec, chaque année, de 1608 à 1875.....	160, 161, 162
"          "          "          par périodes décennales et centennales.....	163
"          "          "          accumulés, par année, de 1608 à 1875.....	166 à 170
"          "          "          "          "          "          par périodes decennales et centennales.....	171
"          "          "          chaque année, de 1610 à 1875, dans chaque ville et comté de la province de Québec.....	174 à 265
"          "          "          dates des mariages, dans la Nouvelle-Ecosse, en 1870.....	367
"          "          "          nombre des, dans la Nouvelle-Ecosse, de 1866 à 1875.....	362, 363
"          "          "          nombre, par mois, dans la ville et comté d'Halifax, pour 1870.....	370
MARIÉS, énumération des personnes, par sexes et par province, en 1851, 1861 et 1871.....	3, 5, 7
"          "          "          proportion par 1,000 de population.....	3, 5, 7
"          "          "          "          "          "          de chaque sexe.....	3, 5, 7
"          "          "          ages des, en 1851, 1861 et 1871.....	66 à 71
"          "          "          proportion par 1,000 de chaque sexe.....	66 à 71
"          "          "          "          "          "          par 1,000 des mêmes âges et sexes.....	66 à 71
"          "          "          condition des, dans la Nouvelle-Ecosse, en 1870.....	366
"          "          "          âges des, à la Nouvelle-Ecosse, en 1870.....	366
"          "          "          nombre, de tous âges, dans la cité et comté d'Halifax, en 1870.....	370

	Pages.
LUXENBURG, County of, marriages from 1866 to 1875.....	362, 363
"          "          "          in 1870.....	366, 367
"          "          members of religious denominations in.....	362, 363
LUTHERANS, number of in 1851, 1861 and 1871.....	13, 15
"          "          ratio to 1,000 of population.....	13, 15
"          "          "          families.....	13, 15
<b>M</b>	
MACKEREL, barrels.....	149 to 155
"          "          ratio to 1,000 of population.....	149. to 155
MADELEINE, I. LES DE LA, County of, movement of the Catholic population from its early settlement to 1875.....	222 to 265
MAHOMETANS, number of, in 1851, 1861 and 1871.....	11, 13, 15
"          "          ratio to 1,000 of population.....	11, 13, 15
"          "          "          families.....	11, 13, 15
MAPLE AND BIRCH, cubic feet.....	144
"          "          ratio to 10,000 acres.....	144
"          "          "          1,000 inhabitants.....	144
"          "          "          10,000 acres unoccupied.....	144
MARINE AND IMMIGRANT HOSPITAL, Québec, registers of.....	349 to 351
"          "          "          illegitimate births in.....	349 to 351
"          "          "          "          by decennial periods.....	359
MARRIAGES, Catholic, in the Province of Québec, from its early settlement to 1875...	160 to 162
"          "          "          by decennial and centennial periods to 1875.....	163
"          "          "          accumulated by years from 1608 to 1875.....	166 to 170
"          "          "          "          decennial and centennial periods.....	171
"          "          "          for each year to 1875.....	174 to 265
"          "          "          dates of, in Nova Scotia, for 1870.....	367
"          "          "          numbers, in Nova Scotia, from 1866 to 1875.....	362, 363
"          "          "          numbers, by months, in the City of Halifax, in 1870.....	370
MARRIED, by sex and province.....	3, 5, 7
"          "          "          ratio to 1,000 of population.....	3, 5, 7
"          "          "          "          each sex.....	3, 5, 7
"          "          "          ages of, in 1851, 1861 and 1871.....	66 to 71
"          "          "          ratio to 1,000 of each sex.....	66 to 71
"          "          "          "          same age and sex.....	66 to 71
"          "          "          condition of, in Nova Scotia, in 1870.....	366
"          "          "          ages of.....	366
"          "          "          number of every age in the City and County of Halifax in 1870.....	370
MARTENS, number of skins in 1871.....	141
"          "          "          ratio to 1,000 of population.....	141
"          "          "          "          families.....	141
MASKINONGÉ, County of, movement of the Catholic population from its early settle- ment to 1875.....	186 to 264
MASSACRE, cause of mortality.....	167
MASTS, SPARS, &c., number.....	145
"          "          "          ratio to 10,000 acres.....	145
"          "          "          "          1,000 inhabitants.....	145
"          "          "          "          10,000 acres unoccupied.....	145
MÉGANTIC, County of, movement of Catholic population from its early settlement to 1875.....	238 to 265
MEN, in fisheries, number in 1871.....	148 to 154
"          "          "          ratio to 1,000 of population.....	148 to 154
METHODISTS, number of, in 1851, 1861 and 1871.....	11, 13, 15
"          "          "          ratio to 1,000 of population.....	11, 13, 15
"          "          "          "          families.....	11, 13, 15
"          "          "          number of churches.....	102 to 104
"          "          "          ratio to 1,000 of population.....	102 to 104
"          "          "          number to each church.....	102 to 104
MINKS, number of skins in 1871.....	141
"          "          "          ratio to 1,000 of population.....	141
"          "          "          "          families.....	141
MISSISQUOI, County of, movement of the Catholic population from its early settle- ment to 1875.....	242 to 265
MONTCALM, County of, movement of the Catholic population from its early settle- ment to 1875.....	210 to 265
MONTMAGNY, County of, movement of the Catholic population from its early settle- ment to 1875.....	178 to 264
MONTMORENCY, County of, movement of the Catholic population from its early settle- ment to 1875.....	176 to 264

	Pages.
MARTRES, nombre de peaux, en 1871 .....	141
“ proportion par 1,000 de population .....	141
“ par 1,000 ménages .....	141
MASKINONGÉ (Comté de), état du mouvement de la population catholique depuis l'origine jusqu'à l'année 1875 .....	186 à 264
MASSACRES, cause de mortalité .....	167
MATS, Espars, etc .....	145
“ proportion par 10,000 acres de superficie .....	145
“ “ 1,000 habitants .....	145
“ “ 10,000 acres de terre inoccupés .....	145
MÉGANTIC (Comté de), état du mouvement de la population catholique depuis l'origine jusqu'à l'année 1875 .....	238 à 265
MÉNAGES, nombre des ménages, en 1851, 1861 et 1871, pour les quatre provinces .....	2, 4, 6
“ proportion de ménages par maison .....	2, 4, 6
“ par cent des acres et de la population entre les provinces .....	2, 4, 6
MER, nombre des personnes du Canada nées sur mer, en 1851, 1861 et 1871 .....	25, 27, 29
“ proportion par 1,000 de population .....	25, 27, 29
“ par 1,000 ménages .....	25, 27, 29
MÉRISIER et Erable, pieds cubes .....	144
“ proportion par 10,000 acres de superficie .....	144
“ “ 1,000 habitants .....	144
“ “ 10,000 acres de terre inoccupés .....	144
MERLANS, Egrefins et Barbus, quintaux, en 1871 .....	148, 150, 152, 154
MÉTHODISTES, nombre des membres de l'église méthodiste, en 1851, 1861 et 1871 .....	11, 13, 15
“ proportion par 1,000 de population .....	11, 13, 15
“ par 1,000 ménages .....	11, 13, 15
“ nombre moyen de personnes appartenant à cette confession, en 1851, 1861 et 1871 .....	102, 104
“ mariages de Méthodistes, dans la Nouvelle-Ecosse, en 1870 .....	363
MÉTIS, population d'origine métisse, en 1851, 1861 et 1871 .....	19, 21
“ proportion par 1,000 de population .....	19, 21
“ par 1,000 ménages .....	19, 21
MIEL, livres, en 1871 .....	119, 121
“ proportion par 1,000 de population .....	119, 121
“ “ 1,000 acres de terre possédés .....	119, 121
“ “ 1,000 acres occupés .....	121
“ “ 1,000 acres améliorés .....	121
“ “ 1,000 acres sous culture .....	121
MIL ET TRÈPÈLE, boisseaux, en 1851, 1861 et 1871 .....	125, 129, 133
“ quantité pour chaque habitant .....	125, 129, 133
“ ménage .....	125, 129, 133
“ proportion par 1,000 acres de terre occupés .....	127, 131, 135
“ “ 1,000 acres améliorés .....	127, 131, 135
“ “ 1,000 acres sous culture .....	127, 131, 135
MISSISSQUOI (Comté de), état du mouvement de la population catholique depuis l'origine jusqu'à l'année 1875 .....	242 à 265
MOISSONNEUSES ET FAUCHEUSES, en 1871 .....	118, 120
“ proportion par 1,000 de population .....	118, 120
“ “ 1,000 acres de terre possédés .....	118, 120
“ “ 1,000 acres occupés .....	120
“ “ 1,000 acres améliorés .....	120
“ “ 1,000 acres sous culture .....	120
MONTCALM (Comté de), état du mouvement de la population catholique depuis l'origine jusqu'à l'année 1875 .....	210 à 265
MONTRÉAL, population comparée avec celles des autres villes, en 1851, 1861 et 1871 .....	32, 33
“ superficie .....	32
“ nombre de personnes par mille carré, kilomètre et acre .....	32, 33
“ augmentation par cent .....	33
“ état du mouvement de la population catholique depuis l'origine jusqu'à l'année 1875 .....	176 à 264
MONTMAGNY (Comté de), état du mouvement de la population catholique depuis l'origine jusqu'à l'année 1875 .....	178 à 264
MONTMORENCY (Comté de), état du mouvement de la population catholique depuis l'origine jusqu'à l'année 1875 .....	176 à 264
MORMONS, nombre de personnes de ce culte, en 1851, 1861 et 1871 .....	11, 13, 15
“ proportion par 1,000 de population .....	11, 13, 15
“ par 1,000 ménages .....	11, 13, 15
MORTALITÉS, causes diverses des mortalités, dans la province de Québec, depuis l'origine jusqu'à l'année 1875 .....	166 à 170
“ par périodes décennales et centennales .....	171
“ sur les enfants .....	167, 169, 170
MORUES, quintaux, en 1871 .....	148, 150, 152, 154
“ proportion par 1,000 de population .....	148, 150, 152, 154

	Pages.
MONTREAL, population of, compared with those of other towns in 1851, 1861 and 1871.....	32, 33
“ superficies.....	32
“ persons per square mile, kilometre and acre.....	32, 33
“ increase per cent.....	33
“ movement of the Catholic population from its early settlement to 1875.....	176 to 264
MOOSE, Cariboo and Deer, number of skins in 1871.....	141
“ ratio to 1,000 of population.....	141
“ “ families.....	141
MORMONS, number of, in 1851, 1861 and 1871.....	11, 13, 15
“ ratio to 1,000 of population.....	11, 13, 15
“ “ families.....	11, 13, 15
MORTALITY, different causes of, in the Province of Quebec, from its early settlement to 1875.....	166 to 170
“ by decennial and centennial periods.....	171
MOWERS and Reapers, numbers.....	118, 120
“ ratio to 1,000 of population.....	118
“ “ acres owned.....	118
“ “ occupied.....	120
“ “ improved.....	120
“ “ under crop.....	120
MURDERS by Iroquois, cause of mortality.....	167
MUSKRATS, number of skins in 1871.....	141
“ ratio to 1,000 of population.....	141
“ “ families.....	141

## N

NAPIERVILLE, County of, movement of the Catholic population from its early settlement to 1875.....	230 to 285
NETS, fathoms of, in 1871.....	148 to 154
“ ratio to 1,000 of population.....	148 to 154
NEW BRUNSWICK, Table A.....	2 to 7
“ B.....	10 to 15
“ C.....	20, 21
“ D.....	24 to 29
“ F.....	44 to 47
“ G.....	62, 63
“ H.....	70, 71
“ I.....	78, 79
“ J.....	82, 83
“ K.....	86, 87
“ L.....	90 to 93
“ N.....	102 to 104
“ O.....	105
“ P.....	108, 109
“ Q.....	110 to 115
“ R.....	118 to 121
“ S.....	124 to 135
“ T.....	138 to 141
“ U.....	141
“ V.....	144, 145
“ W.....	152, 153
“ number of persons in Canada, born in, in 1851, 1861 and 1871.....	24, 26, 28
“ ratio per 1,000 of population.....	24, 26, 28
“ “ families.....	24, 26, 28
NEWFOUNDLAND, number of persons in Canada, born in, in 1851, 1861 and 1871.....	24, 26, 28
“ ratio to 1,000 of population.....	24, 26, 28
“ “ families.....	24, 26, 28
NICOLET, County of, movement of the Catholic population from its early settlement to 1875.....	188 to 264
NORWAY, number of persons in Canada born in, in 1851, 1861 and 1871.....	25, 27, 29
“ ratio to 1,000 of population.....	25, 27, 29
“ “ families.....	25, 27, 29
NOTRE DAME DE QUEBEC, registers of.....	348 to 350
“ illegitimate births, by years.....	348 to 350
“ “ decennial periods.....	358

	Pages.
MOUTONS, tués ou vendus, en 1871 .....	119, 121
“ proportion par 1,000 de la population .....	119, 121
“ “ par 1,000 acres de terre possédés .....	119, 121
“ “ “ “ occupés .....	121
“ “ “ “ améliorés .....	121
“ “ “ “ sous culture .....	121
<b>N</b>	
NAISSANCES CATHOLIQUES, dans la province de Québec, chaque année, de 1608 à 1875..	160 à 162
“ “ excédant des naissances sur les décès, chaque année, de 1608 à 1875 .....	160, 161, 162
“ “ par périodes décennales et centennales .....	163
“ “ accumulées, chaque année, de 1608 à 1875 .....	166 à 170
“ “ “ par périodes décennales et centennales .....	171
“ “ excédant des naissances sur les décès, chaque année, de 1608 à 1875 .....	166 à 170
“ “ excédant des naissances accumulées sur les décès, par périodes décennales et centennales, de 1608 à 1875 .....	171
“ “ excédant des naissances sur les décès, dans chaque ville et comté de la province de Québec, de 1608 à 1875 .....	174 à 265
“ “ dans la ville de Québec, chaque année, en désignant le sexe et le mois, durant un siècle, de 1771 à 1870 .....	263 à 275
“ “ dans la ville de Québec, durant un siècle, de 1771 à 1870, par périodes décennales .....	278, 279
“ “ sur mer, en 1851, 1861 et 1871 .....	25, 27, 29
“ “ proportion par 1,000 de population .....	25, 27, 29
“ “ “ par 1,000 ménages .....	25, 27, 29
NAISSANCES ILLÉGITIMES de la ville de Québec, par année, durant un siècle, de 1771 à 1870 .....	348 à 355
“ “ de la ville de Québec, durant un siècle, de 1771 à 1870, par périodes décennales .....	358, 359
“ “ par sexes, de la ville d'Halifax, de 1868 à 1876 .....	371
“ “ par sexes et par mois de naissance, de la ville d'Halifax, en 1870 .....	371
NAPIERVILLE (Comté de), état du mouvement de la population catholique depuis l'origine jusqu'à l'année 1875 .....	230 à 265
NATIONALITÉS, population par nationalité, en 1851, 1861 et 1871 .....	18 à 21
“ proportion par 1,000 de population .....	18 à 21
“ “ par 1,000 ménages .....	18 à 21
NAVETS, boisseaux, en 1851, 1861 et 1871 .....	125 à 135
“ quantité pour chaque habitant .....	125, 129, 133
“ “ ménage .....	125, 129, 133
“ proportion par 1,000 acres de terre occupés .....	127, 131, 135
“ “ “ améliorés .....	127, 131, 135
“ “ “ sous culture .....	127, 131, 135
NAVIRES, nombre des navires possédés dans chaque province et leur tonnage, en 1871.	109
“ à vapeur .....	109
“ à voiles .....	109
“ divers, de transports .....	109
“ employés à la pêche, en 1871 .....	148, 150, 152, 154
“ proportion par 1,000 de population .....	109
“ “ par 1,000 ménages .....	109
NÈGRES, population noire, en 1851, 1861 et 1871 .....	18, 20
“ proportion par 1,000 de population .....	18, 20
“ “ par 1,000 ménages .....	18, 20
NICOLET (Comté de), état du mouvement de la population catholique depuis l'origine jusqu'à l'année 1875 .....	188 à 264
NON-MARIÉS et Enfants, par sexes et provinces .....	3, 5, 7
“ proportion par 1,000 de population .....	3, 5, 7
“ “ chaque sexe .....	3, 5, 7
“ âges des, en 1851, 1861 et 1871 .....	58 à 63
“ proportion par 1,000 de population .....	58 à 63
“ “ de chaque sexe .....	58 à 63
“ “ des mêmes âges et sexes .....	58 à 63
NORWÈGE, nombre de personnes du Canada nées en Norwège, en 1851, 1861 et 1871 .....	25, 27, 29
“ proportion par 1,000 de population .....	25, 27, 29
“ “ ménages .....	25, 27, 29
NOTRE-DAME DE QUÉBEC, Registres de .....	318 à 350
“ Naissances illégitimes, par année .....	348 à 350
“ “ par décades .....	358

	Pages.
Nova Scotia, Table A.....	2 to 7
“ B.....	10 to 15
“ C.....	20, 21
“ D.....	26 to 29
“ E.....	48 to 51
“ F.....	58 to 63
“ G.....	66 to 71
“ H.....	74 to 79
“ I.....	82, 83
“ J.....	86, 87
“ K.....	90 to 93
“ L.....	102 to 104
“ M.....	105
“ N.....	108, 109
“ O.....	110 to 115
“ P.....	118 to 121
“ Q.....	124 to 135
“ R.....	138 to 141
“ S.....	141
“ T.....	144, 145
“ U.....	152, 153
“ V.....	24, 26, 28
“ W.....	24, 26, 28
“ Number of persons in Canada, born in, in 1851, 1861 and 1871.....	24, 26, 28
“ ratio to 1,000 of population.....	24, 26, 28
“ “ families.....	24, 26, 28
“ dates of marriage in 1870.....	366
“ condition of the married.....	366
“ ages.....	366
“ religious denomination of the married.....	363
O	
OAK, cubic feet.....	144
“ ratio to 10,000 acres.....	144
“ “ 1,000 inhabitants.....	144
“ “ 10,000 acres unoccupied.....	144
OATS, number of acres sown in 1851, 1861 and 1871.....	124, 128, 132
“ bushels harvested.....	124, 128, 132
“ quantity to each inhabitant.....	124, 128, 132
“ “ family.....	124, 128, 132
“ ratio to 10,000 acres occupied.....	126, 130, 134
“ “ 1,000 acres improved.....	126, 130, 134
“ “ under crop.....	126, 130, 134
OCCUPATIONS, Professions and Trades, by classes, in 1851, 1861 and 1871.....	90 to 92
“ ratio to 1,000 of population.....	50 to 92
“ “ of 16 and upwards.....	90 to 92
“ “ of each class separately to 1,000 of the aggregate of all.....	90 to 92
“ “ of each of the other classes to 1,000 of the agricultural.....	91 to 93
“ statement of the component parts of the several classes.....	96 to 99
“ not classed.....	99
OCCUPIERS OF LANDS, number in 1851, 1861 and 1871.....	110 to 115
“ ratio to 1,000 of the population.....	110 to 115
“ “ families.....	110 to 115
OIL, COD LIVER, medicinal, gallons.....	149 to 155
“ other Fish, gallons.....	149 to 155
“ ratios to 1,000 of population.....	149 to 155
ONTARIO, Province of, Table C.....	20, 21
“ “ F.....	36 to 39
“ “ G.....	62, 63
“ “ H.....	78, 79
“ “ I.....	82, 83
“ “ J.....	87
“ “ K.....	92, 93
“ “ L.....	104
“ “ M.....	105
“ “ N.....	108, 109
“ “ O.....	114, 115
“ “ P.....	118 to 121
“ “ Q.....	140, 141
“ “ R.....	141
“ “ S.....	144, 145
“ “ T.....	144, 145
“ “ U.....	148, 149
“ “ V.....	148, 149
“ “ W.....	148, 149

	Pages.
NOUVE et Langues, barils, en 1871.....	148, 150, 152, 154
“ proportion par 1,000 de population.....	148, 150, 152, 154
NOUVEAU-BRUNSWICK, (Province du,) Tableau A.....	2 à 7
“ “ B.....	10 à 15
“ “ C.....	20, 21
“ “ D.....	24 à 29
“ “ F.....	44 à 47
“ “ G.....	62, 63
“ “ H.....	70, 71
“ “ I.....	78, 79
“ “ J.....	82, 83
“ “ K.....	86, 87
“ “ L.....	90 à 93
“ “ N.....	102 à 104
“ “ O.....	105
“ “ P.....	108, 109
“ “ Q.....	110 à 115
“ “ R.....	118 à 121
“ “ S.....	124 à 135
“ “ T.....	138 à 141
“ “ U.....	141
“ “ V.....	144, 145
“ “ W.....	152, 153
“ “ nombre de personnes nées dans le Nouveau- Brunswick, en 1851, 1861 et 1871.....	24, 26, 28
“ “ proportion par 1,000 de population.....	24, 26, 28
“ “ par 1,000 ménages.....	24, 26, 28
NOUVELLE-ECOSSE, (Province de la,) Tableau A.....	2 à 7
“ “ B.....	10 à 15
“ “ C.....	20, 21
“ “ D.....	24 à 29
“ “ F.....	48 à 51
“ “ G.....	58 à 63
“ “ H.....	66 à 71
“ “ I.....	74 à 79
“ “ J.....	82, 83
“ “ K.....	86, 87
“ “ L.....	90 à 93
“ “ N.....	102 à 104
“ “ O.....	105
“ “ P.....	108, 109
“ “ Q.....	110 à 115
“ “ R.....	118 à 121
“ “ S.....	124 à 135
“ “ T.....	138 à 141
“ “ U.....	141
“ “ V.....	144, 145
“ “ W.....	152, 153
“ “ nombre de personnes nées dans la Nouvelle- Ecosse, en 1851, 1861 et 1871.....	24, 26, 28
“ “ proportion par 1,000 de population.....	24, 26, 28
“ “ par 1,000 ménages.....	24, 26, 28
“ “ époques des mariages, en 1870.....	366
“ “ condition des mariés.....	366
“ “ âge des mariés.....	366
“ “ croyances des mariés.....	363
NOYADES, cause de mortalité.....	166
NOYER noir, pieds cubés.....	145
“ tendre, “.....	145
“ dur “.....	145
“ proportion par 10,000 acres de superficie.....	145
“ “ 1,000 habitants.....	145
“ “ 10,000 acres de terre inoccupés.....	145

O.

OCCUPANTS de terre, en 1851, 1861 et 1871.....	110 à 115
“ proportion par 1,000 de population.....	110 à 115
“ “ par 1,000 ménages.....	110 à 115

	Pages.
ORCHARDS and Gardens, in 1851, 1861, and 1871.....	111 to 115
"    "    average per head of population.....	111 to 115
"    "    for each family.....	111 to 115
"    "    ratio to 1,000 acres.....	111 to 115
ORIGINS of the people, in 1851, 1861 and 1871.....	18 to 21
"    ratios to 1,000 of population.....	18 to 21
"    "    families.....	18 to 21
ORPHANAGES, number of buildings and inmates.....	105
"    to 10,000 of population.....	105
"    average number of inmates to each.....	105
OTTAWA, City of, population compared with those of other towns in 1851, 1861 and 1871.....	32, 33
"    superficies.....	32
"    persons per square mile, kilometre and acre.....	32, 33
"    increase per cent.....	33
"    County of, movement of Catholic population from its early settlement to 1875.....	228 to 265
OTTERS, number of skins in 1871.....	141
"    ratio to 1,000 of population.....	141
"    "    families.....	141
OWNERS of land in 1851, 1861 and 1871.....	110 to 115
"    ratio to 1,000 of population.....	110 to 115
"    "    families.....	110 to 115
"    "    occupants.....	110 to 115
OXEN, working, number.....	118, 120
"    ratio to 1,000 of population.....	118
"    "    acres owned.....	118
"    "    occupied.....	120
"    "    improved.....	120
"    "    under crop.....	120
OYSTERS, barrels.....	149 to 155
"    ratio to population.....	149 to 155

## P

PAGANS, number of, in 1851, 1861 and 1871.....	11, 13, 15
"    ratio to 1,000 population.....	11, 13, 15
"    "    families.....	11, 13, 15
PRASE, bushels, in 1851, 1861 and 1871.....	124, 128, 132
"    quantity to each inhabitant.....	124, 128, 132
"    "    family.....	124, 128, 132
"    ratio to 1,000 acres occupied.....	126, 130, 134
"    "    improved.....	126, 130, 134
"    "    under crop.....	126, 130, 134
PENAL Establishments, number of buildings and inmates.....	105
"    number to 10,000 of population.....	105
"    average number of inmates to each.....	105
PENITENTIARIES, number of buildings and inmates.....	105
"    "    to 10,000 of population.....	105
"    "    average number of inmates to each.....	105
PICTOU, County of, marriages, from 1866 to 1875.....	362, 363
"    "    in 1870.....	366, 367
"    "    members of religious denominations in.....	362, 363
PINE, square white, cubic feet.....	144
"    "    red.....	144
"    logs, 100 feet B.M.....	145
"    ratios to 10,000 acres.....	144, 145
"    "    to 1,000 of population.....	144, 145
"    "    to 10,300 acres unoccupied.....	144, 145
PLOUGHS, harrows and cultivators, number.....	118 to 120
"    ratio to 1,000 of population.....	118
"    "    acres owned.....	118
"    "    occupied.....	120
"    "    improved.....	120
"    "    under crop.....	120
POLAND, number of persons in Canada born in, in 1851 1861 and 1871.....	25, 27, 29
"    ratio to 1,000 of population.....	25, 27, 29
"    "    families.....	25, 27, 29
POLISH ORIGIN, population of, in 1851, 1861 and 1871.....	19, 21
"    ratio to 1,000 of population.....	19, 21
"    "    families.....	19, 21



	Pages.
OCCUPATIONS, professions et métiers, par classe, en 1851, 1861 et 1871.....	90, 91, 92
“ “ proportion par 1,000 de population.....	90, 91, 92
“ “ par 1,000 âmes, de 16 ans et au-dessus.....	90, 91, 92
“ “ de chaque classe séparément par 1,000 de leur ensemble.....	90, 91, 92
“ “ de chacune des autres classes par 1,000 de la classe agricole	91, 92, 93
“ états des éléments dont sont composées les classes des occupations....	96 à 99
“ non-classées.....	99
ONTARIO, (Province d') Tableau C.....	20, 21
“ “ F.....	36 à 39
“ “ G.....	62, 63
“ “ I.....	78, 79
“ “ J.....	82, 83
“ “ K.....	87
“ “ L.....	92, 93
“ “ N.....	104
“ “ O.....	105
“ “ P.....	108, 109
“ “ Q.....	114, 115
“ “ R.....	118 à 121
“ “ T.....	140, 141
“ “ U.....	141
“ “ V.....	144, 145
“ “ W.....	148, 149
ORGE, boisseaux, en 1851, 1861 et 1871.....	124, 128, 132
“ quantité pour chaque habitant.....	124, 128, 132
“ “ ménage.....	124, 128, 132
“ proportion par 1,000 acres de terre occupés.....	126, 130, 134
“ “ “ “ améliorés.....	126, 130, 134
“ “ “ “ sous culture.....	126, 130, 134
ORIGINES diverses, population d', en 1871.....	21
“ proportion par 1,000 de population.....	21
“ ménages.....	21
ORIGNAUX, Caribou et Chevreuil, en 1871.....	141
“ proportion par 1,000 de population.....	141
“ ménages.....	141
ORME, pieds cubes.....	144
“ proportion par 10,000 acres de superficie.....	144
“ “ 1,000 habitants.....	144
“ “ 10,000 acres de terre inoccupés.....	144
ORPHELINATS, nombre des édifices, leur population, ainsi que la moyenne des habi-	105
tants de chaque établissement, pour les quatre provinces, en 1871.....	
OTTAWA, population comparée avec celles des autres villes, en 1851, 1861 et 1871.....	32, 33
“ superficie.....	32
“ nombre de personnes par mille carré, kilomètre et acre.....	32, 33
“ augmentation par cent.....	33
OUTAOUAIS (Comté d'), état du mouvement de la population catholique depuis	228 à 265
l'origine jusqu'à l'année 1875.....	
OURS, nombre de peaux, en 1871.....	141
“ proportion par 1,000 de population.....	141
“ proportion par 1,000 ménages.....	141

P

PATATES, nombre d'acres, en 1851, 1861 et 1871.....	125, 129, 133
“ nombre de boisseaux récoltés.....	125, 129, 133
“ quantité pour chaque habitant.....	125, 129, 133
“ quantité pour chaque ménage.....	125, 129, 133
“ proportion par 1,000 acres de terre occupés.....	127, 131, 135
“ proportion par 1,000 acres améliorés.....	127, 131, 135
“ proportion par 1,000 acres sous culture.....	127, 131, 135
“ produits par acre.....	141
PAYENS, nombre des, en 1851, 1861 et 1871.....	11, 13, 15
“ proportion par 1,000 de population.....	11, 13, 15
“ proportion par 1,000 ménages.....	11, 13, 15
PAYS DE GALLES et Angleterre, nombre des personnes du Canada nées au.....	24, 26, 28
“ proportion par 1,000 de population.....	24, 26, 28
“ “ par 1,000 ménages.....	24, 26, 28
“ âges moyens de la population à et au-dessus des âges indiqués au	
dernier anniversaire de la naissance, en 1871.....	82, 83
PAYS ÉTRANGERS, nombre de personnes du Canada nées dans les divers autres pays	
étrangers non-mentionnés, en 1851, 1861 et 1871.....	25, 27, 29
“ proportion par 1,000 de population.....	25, 27, 29
“ “ par 1,000 ménages.....	25, 27, 29

	Pages.
POLLOCK, haddock, hake, quintals.....	148, 150, 152, 154
“ ratio to 1,000 of population.....	148, 150, 152, 154
PONTIAC, County of, movement of the Catholic population, from its early settlement to 1875.....	238 to 265
POPULATION, number of.....	2, 4, 6
“ persons per square mile, kilometre and acre.....	2, 4, 6
“ “ acre unoccupied.....	2, 4, 6
“ ratio of families to a house.....	2, 4, 6
“ per cent. of acres and population between the Provinces.....	2, 4, 6
“ Catholic, movements of, in the Province of Quebec, by years, from 1608 to 1875.....	160 to 162
“ “ by decennial and centennial periods.....	163
“ “ territorial divisions.....	174 to 265
“ by ages for each Province separately in 1871.....	36 to 55
“ per centage of living at each age.....	36 to 55
“ number of, living at and above each age.....	36 to 55
“ of the four Provinces collectively.....	52 to 55
“ per centage of, living at each age.....	52 to 55
“ number living at and above each age.....	52 to 55
“ of cities and towns having over 5,000 inhabitants compared.....	32, 33
“ person per square mile, kilometre and acre.....	32, 33
“ increase per cent.....	33
“ of the city of Halifax in 1871.....	371
PORT HOPE, population compared with those of other towns, in 1851, 1861 and 1871..	32, 33
“ superficies.....	32
“ persons per square mile, kilometre and acre.....	32, 33
“ increase per cent.....	33
PORTNEUF, (County of), movement of the Catholic population from its early settlement to 1875.....	178 to 264
PORTUGAL, number of persons in Canada born in, in 1851, 1861 and 1871.....	25, 27, 29
“ ratio to 1,000 of population.....	25, 27, 29
“ “ families.....	25, 27, 29
PORTUGUESE origin, population of, in 1851, 1861 and 1871.....	19, 21
“ ratio to 1,000 of population.....	19, 21
“ “ families.....	19, 21
POTATOES, acres and bushels in 1851, 1861 and 1871.....	125, 129, 133
“ quantity for each inhabitant.....	125, 129, 133
“ “ family.....	125, 129, 133
“ ratio to 1,000 acres occupied.....	127, 131, 135
“ “ improved.....	127, 131, 135
“ “ under crop.....	127, 131, 135
“ produce per acre.....	141
PRESBYTERIANS, number of, in 1851, 1861 and 1871.....	13, 15
“ ratio to 1,000 of population.....	13, 15
“ “ families.....	13, 15
“ number of churches.....	102 to 104
“ ratio of to 1,000 of population.....	102 to 104
“ number to each church.....	102 to 104
“ marriages of, in Nova Scotia in 1870.....	362
PROFESSIONAL class, in 1851, 1861 and 1871.....	90 to 93
“ ratio to 1,000 of population.....	90 to 93
“ “ of 16 and upwards.....	90 to 93
“ “ of other classes.....	90 to 93
“ “ the agricultural class.....	91 to 93
“ component parts.....	99
PROFESSIONS, occupations and trades, by classes, in 1851, 1861 and 1871.....	90 to 92
“ ratio to 1,000 of population.....	90 to 92
“ “ of 16 and upwards.....	90 to 92
“ “ of each class separately to 1,000 of other classes.....	90 to 92
“ “ of each of the other classes to 1,000 of the agricultural class.....	91 to 93
“ statement of the component parts of the several classes.....	96 to 99
“ not classed.....	99
PROVINCES, the four, Table A.....	2 to 7
“ “ B.....	12 to 15
“ “ C.....	20, 21
“ “ D.....	26 to 29
“ “ F.....	52 to 55
“ “ G.....	62, 63
“ “ H.....	70, 71
“ “ I.....	78, 79
“ “ J.....	82, 83
“ “ K.....	86, 87
“ “ L.....	90 to 93

	Pages.
PEAUX diverses, non désignées, en 1871 .....	141
“ proportion par 1,000 de population .....	141
“ “ par 1,000 ménages .....	141
PÊCHE, nombre de quintaux ou barils, en 1871 .....	148 à 155
“ proportion des produits de la pêche .....	148 à 155
“ proportion par 1,000 de population .....	148 à 155
“ nombre d'hommes employés à la pêche, sur navires .....	148 à 155
“ “ “ sur barges .....	148 à 155
PÊCHERIES, lacs et rivières, en 1871 .....	148 à 155
“ côtes maritimes .....	148 à 155
“ nombre des navires, barges, graviers, filets, etc .....	148 à 155
“ produits des pêcheries .....	148 à 155
“ proportion par 1,000 de population .....	148 à 155
PELLETIERES, nombre de peaux .....	141
“ proportion par 1,000 de population .....	141
“ “ par 1,000 ménages .....	141
PENSIONNATS, nombre des édifices, leur population .....	105
“ proportion par 1,000 de population .....	105
“ moyenne des habitants de chaque établissement .....	105
PÉNITENCIERS ET PRISONS, nombre des édifices, leur population, ainsi que la moyenne des habitants de chaque établissement, pour les quatre Provinces, en 1871 .....	105
“ proportion par 10,000 de la population .....	105
PICOTE, cause de mortalité .....	166 à 169
PICTOU (Comté de), Nouvelle-Ecosse, nombre des mariages, de 1866 à 1875 .....	362, 363
“ état du nombre des mariages des diverses confessions .....	362, 363
“ état de la condition et de l'âge des mariés, en 1870 .....	366, 367
PIN blanc, pieds cubés, en 1871 .....	144
“ rouge, pieds cubés .....	144
“ billots de 100 pieds .....	145
“ proportion par 10,000 acres de superficie .....	144, 145
“ “ 1,000 de population .....	144, 145
“ “ 10,000 acres de terre inoccupés .....	144, 145
POISSON, diverses qualités, barils, en 1871 .....	149 à 155
“ proportion par 1,000 de population .....	149 à 155
POIS, boisseaux, en 1851, 1861 et 1871 .....	124, 128, 132
“ quantité par chaque habitant .....	124, 128, 132
“ “ “ ménage .....	124, 128, 132
“ proportion par 1,000 acres de terre occupés .....	127, 131, 135
“ “ 1,000 acres de terre améliorés .....	127, 131, 135
“ “ 1,000 acres sous culture .....	127, 131, 135
POLOGNE, nombre de personnes du Canada nées en Pologne, en 1851, 1861 et 1871 .....	25, 27, 29
“ proportion par 1,000 de population .....	25, 27, 29
“ “ 1,000 ménages .....	25, 27, 29
POLONAIS, population d'origine polonaise, en 1851, 1861 et 1871 .....	19, 21
“ proportion par 1,000 de population .....	19, 21
“ “ 1,000 ménages .....	19, 21
POMMES, boisseaux, en 1851, 1861 et 1871 .....	139, 140
“ “ proportion par 1,000 de population .....	139, 140
“ “ “ 1,000 ménages .....	139, 140
“ “ “ 1,000 acres améliorés .....	139, 140
“ “ “ 1,000 acres de vergers .....	140
PONTIAC (Comté de), état du mouvement de la population catholique depuis l'ori- gine jusqu'à l'année 1875 .....	238 à 265
POPULATION, chiffre de la population, en 1851, 1861 et 1871 .....	2, 4, 6
“ nombre de personnes par mille carré, kilomètre et acre .....	2, 4, 6
“ “ “ acres occupés .....	2, 4, 6
“ proportion de ménages par maison .....	2, 4, 6
“ “ par cent des acres et de la population entre les provinces .....	2, 4, 6
“ “ par 1,000 de population .....	3, 5, 7
“ “ par 1,000 de chaque sexe .....	3, 5, 7
“ “ par âges, pour chaque province séparément, en 1871 .....	36 à 55
“ pourcentage de la population de chaque âge .....	36 à 55
“ de chaque âge désigné et audessus .....	36 à 55
“ par âges, pour les quatre provinces réunies, en 1871 .....	52 à 55
“ comparée des villes ayant plus de 5,000 âmes, en 1851, 1861 et 1871 .....	32, 33
“ nombre comparé d'âmes par mille carré, kilomètre et acre .....	32, 33
“ augmentation par cent .....	33
“ état du mouvement de la population catholique de la province de Québec, par année, de 1608 à 1875 .....	160, 161, 162
“ par périodes décennales et centennales .....	163
“ par circonscription territoriale .....	174 à 265
“ de la ville d'Halifax, en 1871 .....	371

	Pages.
PROVINCES, the four, Table N.....	102, 103
“ “ O.....	105
“ “ P.....	108, 109
“ “ Q.....	110 to 115
“ “ R.....	118 to 121
“ “ S.....	124 to 135
“ “ T.....	138 to 141
“ “ V.....	144, 145

## Q

QUAKERS, number of, in 1851, 1861 and 1871.....	13, 15
“ ratio to 1,000 of population.....	13, 15
“ “ families.....	13, 15
QUEBEC, City of, population compared with those of other towns in 1851, 1861 and 1871	32, 33
“ Superficies.....	32
“ persons, per square mile, kilometre and acre ..	32, 33
“ decrease per cent.....	33
“ Catholic births by sexes and months for each year from 1771 to 1870.....	268 to 275
“ “ decennial periods.....	278, 279
“ Catholic deaths by ages and sexes, each year from 1771 to 1870.....	282 to 325
“ “ decennial periods.....	328 to 339
“ “ of ages and years .....	342 to 345
“ illegitimate births in the City of Quebec from 1771 to 1870.....	348 to 355
“ “ by decennial periods .....	358, 359
“ (County and City of), movement of the Catholic population from their early settlement to 1875.....	174 to 264
QUEBEC, Province of, Table A.....	6, 7
“ “ B.....	14, 15
“ “ C.....	20, 21
“ “ D.....	28, 29
“ “ F.....	40 to 43
“ “ G.....	62, 63
“ “ H.....	70, 71
“ “ I.....	78, 79
“ “ J.....	82, 83
“ “ K.....	87
“ “ L.....	92, 93
“ “ N.....	104
“ “ O.....	105
“ “ P.....	108, 109
“ “ Q.....	114, 115
“ “ R.....	118 to 121
“ “ S.....	132 to 135
“ “ T.....	140, 141
“ “ U.....	141
“ “ V.....	144, 145
“ “ W.....	150, 151
“ “ X.....	160 to 163
“ “ Y.....	166 to 171
“ “ Z.....	174 to 265
QUEEN'S (County of,) marriages from 1866 to 1875.....	362, 363
“ “ in 1870 .....	366, 367
“ “ members of religious denominations in .....	362, 363

## R

REAPERS and Mowers, number.....	118, 120
“ ratio to 1,000 of population.....	118
“ “ acres owned.....	118
“ “ occupied .....	120
“ “ improved .....	120
“ “ under crop.....	120
REBELLION, cause of mortality .....	170
REGISTERS of Notre Dame de Quebec.....	348 to 351
“ General Hospital, Quebec .....	348 to 351
“ St. Roch, Quebec .....	348 to 351
“ Marine and Immigrant Hospital, Quebec.....	348 to 351
“ St. Patrick, Quebec.....	352 to 354
“ St. John, Quebec.....	352 to 354
“ St. Sauveur, Quebec.....	352 to 355
“ Illegitimate births, Quebec.....	348 to 359

	Pages.
PORT HOPE, population comparée avec celles des autres villes, en 1851, 1861 et 1871.	32, 33
“ superficie .....	32
“ nombre de personnes par mille carré, kilomètre et acre.....	32, 33
“ augmentation par cent .....	33
PORTNEUF (Comté de), état du mouvement de la population catholique depuis l'origine jusqu'à l'année 1875.....	178 à 264
PORTUGAL, nombre de personnes du Canada nées au Portugal, en 1851, 1861 et 1871...	25, 27, 29
“ proportion par 1,000 de population.....	25, 27, 29
“ “ 1,000 ménages.....	25, 27, 29
PORTUGAIS, population d'origine portugaise, en 1851, 1861 et 1871.....	19, 21
“ proportion par 1,000 de population.....	19, 21
“ “ 1,000 ménages.....	19, 21
POSSESSIONS BRITANNIQUES, nombre de personnes du Canada nées dans les possessions britanniques, en 1851, 1861 et 1871.....	25, 27, 29
“ proportion par 1,000 de population .....	25, 27, 29
“ “ 1,000 ménages.....	25, 27, 29
POULINS et Pouliches, nombre de .....	118 à 121
“ proportion par 1,000 de population.....	118 à 121
“ “ par 1,000 acres de terre possédés .....	118 à 121
“ “ “ occupés.....	121
“ “ “ améliorés .....	121
“ “ “ sous culture.....	121
PRESBYTÉRIENS, nombre de personnes de cette confession, en 1851, 1861 et 1871.....	11, 13, 15
“ proportion par 1,000 de population.....	11, 13, 15
“ “ par 1,000-ménages .....	11, 13, 15
“ nombre d'églises.....	102, 103, 104
“ proportion par 1,000 de population.....	102, 103, 104
“ nombre moyen de personnes de chaque église.....	102, 103, 104
“ mariages de presbytériens, dans la Nouvelle-Ecosse, en 1870.....	362
PRODUITS DES CHAMPS, en 1851, 1861 et 1871.....	124 à 135
“ quantité pour chaque habitant.....	124 à 135
“ “ ménage.....	124 à 135
“ “ proportion par 1,000 acres de terre occupés.....	126 à 135
“ “ “ améliorés .....	126 à 135
“ “ “ sous culture.....	126 à 135
PRODUITS DIVERS, en 1851, 1861 et 1871.....	138 à 141
“ proportion par 1,000 de population.....	138 à 141
“ “ par 1,000 ménages.....	138 à 141
“ “ acres améliorés.....	138 à 141
PRODUITS DES FORÊTS, en 1871 .....	144, 145
“ proportion par 10,000 acres de superficie et de bois de chauffage par maison .....	144, 145
“ “ proportion par 1,000 habitants.....	144, 145
“ “ par 10,000 acres de terre inoccupés.....	144, 145
PROFESSIONS, état des éléments dont sont composées les classes des occupations, en 1871	96 à 99
“ proportion des occupations, en 1851, 1861 et 1871 .....	90 à 93
“ proportion par 1,000 âmes de population .....	90 à 93
“ proportion par 1,000 âmes, de 16 ans et au-dessus.....	90, 93
“ proportion de chaque classe séparément, par 1,000 de leur ensemble.....	90 à 93
“ proportion de chacune des autres classes, par 1,000 de la classe agricole.	91 à 93
“ non classées .....	91 à 93
PROPRIÉTAIRES de terres, en 1851, 1861 et 1871 .....	110 à 115
“ proportion par 1,000 de population.....	110 à 115
“ “ par 1,000 ménages.....	110 à 115
“ “ occupants.....	110 à 115
PROPRIÉTÉ foncière possédée dans l'étendue du Canada, par les habitants de chaque province, en 1871 .....	108
“ proportion par 1,000 de population.....	108
“ “ par 1,000 ménages.....	108
“ nombre de navires possédés dans chaque province et leur tonnage .....	109
“ proportion par 1,000 de population.....	109
“ “ par 1,000 ménages.....	109
PROVINCES, (les quatre provinces :) Tableau A.....	2 à 7
“ “ “ “ B .....	12 à 15
“ “ “ “ C .....	20 à 21
“ “ “ “ D .....	26 à 29
“ “ “ “ E .....	52 à 55
“ “ “ “ F .....	62, 63
“ “ “ “ G .....	70, 71
“ “ “ “ H .....	78, 79
“ “ “ “ I .....	82, 83
“ “ “ “ J .....	86, 87
“ “ “ “ K .....	90 à 93
“ “ “ “ L .....	102, 103
“ “ “ “ N .....	102, 103

	Pages.
RELIGIONS, summary statement of, by Provinces, in 1851, 1861 and 1871.....	10 to 15
“ ratio of adherents to 1,000 of population.....	10 to 15
“ not given.....	11 to 15
“ ratio of each denomination to 1,000 families.....	10 to 15
“ various, marriages of adherents of, in Nova Scotia in 1870.....	363
RICHELIEU, County of, movement of the Catholic population from its early settle- ment to 1875.....	178 to 264
RICHMOND, Nova Scotia, County of, marriages from 1866 to 1875.....	362, 363
“ “ “ in 1870.....	366, 367
“ members of religious denominations in.....	362, 363
RICHMOND AND WOLFE, Counties of, movement of the Catholic population from their early settlement to 1875.....	246 to 265
RIMOUSKI, (County of), movement of Catholic population from its early settlement to 1875.....	182 to 264
ROBE, (fish) cured, barrels .....	149 to 155
“ ratio to 1,000 of population.....	149 to 155
ROOTS, various, bushels in 1851, 1861 and 1871.....	125, 129, 133
“ quantity to each inhabitant.....	125, 129, 133
“ “ to each family.....	125, 129, 133
“ ratio to 1,000 acres occupied.....	127, 131, 135
“ “ “ improved.....	127, 131, 135
“ “ “ under crop .....	127, 131, 135
ROUVILLE, (County of), movement of the Catholic population from its early settle- ment to 1875.....	196 to 265
RUBBOLA (measles) cause of mortality.....	168
RUSSIA number of persons in Canada born in, in 1851, 1861 and 1871.....	25, 27, 29
“ ratio to 1,000 of population .....	25, 27, 29
“ “ families.....	25, 27, 29
RUSSIAN origin, population of, in 1851, 1861 and 1871.....	19 to 21
“ ratio to 1,000 of population .....	19 to 21
“ “ families.....	19 to 21
RYE, bushels, in 1851, 1861 and 1871.....	124, 128, 132
“ quantity to each inhabitant.....	124, 128, 132
“ “ family.....	124, 128, 132
“ ratio to 1,000 acres occupied.....	126, 130, 134
“ “ “ improved.....	126, 130, 134
“ “ “ under crop .....	126, 130, 134

## S

SAGUENAY, (County of), movement of the Catholic population from its early settle- ment to 1875.....	238 to 265
SALMON, barrels .....	149 to 155
“ ratio to 1,000 of population .....	149 to 155
SARDINES, barrels.....	149 to 155
“ ratio to 1,000 of population.....	149 to 155
SCANDINAVIAN origin, population of, in 1851, 1861 and 1871.....	19 to 21
“ ratio to 1,000 of population .....	19 to 21
“ “ families.....	19 to 21
SCHOOLS, Boarding, for young ladies, number of buildings and inmates.....	105
“ number to 10,000 of population.....	105
“ average number of inmates to each.....	105
SCOTCH origin, population of, in 1851, 1861 and 1871.....	19 to 21
“ ratio to 1,000 of population .....	19 to 21
“ “ families.....	19 to 21
SCOTLAND, number of persons in Canada born in, in 1851, 1861 and 1871.....	24, 26, 28
“ ratio to 1,000 of population.....	24, 26, 28
“ “ families.....	24, 26, 28
SCURVY, cause of mortality.....	166
SEA, number of persons in Canada born at, in 1851, 1861 and 1871.....	25, 27, 29
“ ratio to 1,000 of population.....	25, 27, 29
“ “ families.....	25, 27, 29
SEALS, number of skins in 1871.....	141
“ ratio to 1,000 of population.....	141
“ “ families.....	141
SEXES, number of each.....	3, 5, 7
“ ratio of each to 1,000 of population.....	3, 5, 7
SHAD, barrels .....	149 to 155
“ ratio to 1,000 of population.....	149 to 155

	Pages.
PROVINCES, (les quatre provinces :) Tableau O .....	105
“ “ “ “ P .....	108, 109
“ “ “ “ Q .....	110 à 115
“ “ “ “ R .....	118 à 121
“ “ “ “ S .....	124 à 135
“ “ “ “ T .....	138 à 141
“ “ “ “ V .....	144, 145

**Q**

QUAKERS, nombre de personnes de cette confession, en 1851, 1861 et 1871.....	11, 13, 15
“ “ proportion par 1,000 de population .....	11, 13, 15
“ “ par 1,000 ménages.....	11, 13, 15
QUÉBEC, (Province de) en 1871 : Tableau A.....	6, 7
“ “ “ “ B .....	14, 15
“ “ “ “ C .....	20, 21
“ “ “ “ D .....	28, 29
“ “ “ “ E .....	40 à 43
“ “ “ “ F .....	62, 63
“ “ “ “ G .....	70, 71
“ “ “ “ H .....	78, 79
“ “ “ “ I .....	82, 83
“ “ “ “ J .....	87
“ “ “ “ K .....	92, 93
“ “ “ “ L .....	104
“ “ “ “ M .....	105
“ “ “ “ N .....	108, 109
“ “ “ “ O .....	114, 115
“ “ “ “ P .....	118 à 121
“ “ “ “ Q .....	132 à 135
“ “ “ “ R .....	140, 141
“ “ “ “ S .....	141
“ “ “ “ T .....	144, 145
“ “ “ “ U .....	150, 151
“ “ “ “ V .....	160 à 163
“ “ “ “ W .....	166 à 171
“ “ “ “ X .....	174 à 265
“ “ “ “ Y .....	
“ “ “ “ Z .....	
QUÉBEC, (Ville de), population comparée avec celles des autres villes, en 1851, 1861 et 1871.....	32, 33
“ superficie .....	32
“ nombre de personnes par mille carré, kilomètre et acre .....	32, 33
“ augmentation par cent.....	33
“ naissances catholiques, par sexes et mois, chaque année, de 1771 à 1870.....	268 à 275
“ par périodes décennales.....	278, 279
“ décès par âges et par sexes.....	282 à 325
“ décès par périodes décennales (1er mois d'âge).....	328 à 331
“ “ “ (1ère année d'âge).....	332 à 339
“ “ “ de tous âges.....	342 à 345
“ naissances illégitimes, durant un siècle, de 1771 à 1870.....	348 à 355
“ “ par périodes décennales.....	358, 359
QUÉBEC (Comté de), état du mouvement de la population catholique depuis l'origine jusqu'à l'année 1875 .....	174 à 264
QUEEN (Comté de), Nouvelle-Ecosse, nombre des mariages, de 1866 à 1875.....	362, 363
“ état du nombre de mariages des diverses confessions, pour l'année 1870.....	362, 363
“ état de la condition et de l'âge des mariés, pour 1870.....	366, 367

**R**

RACINES, boisseaux, en 1851, 1861 et 1871.....	125, 129, 133
“ quantité pour chaque habitant.....	125, 129, 133
“ “ ménage .....	125, 129, 133
“ proportion par 1,000 acres de terre occupés.....	127, 131, 135
“ “ “ améliorés.....	127, 131, 135
“ “ “ sous culture.....	127, 131, 135
RAISINS, livres, pour les quatre provinces, en 1871.....	140
“ proportion par 1,000 de population.....	140
“ “ 1,000 ménages.....	140
“ “ 1,000 acres améliorés.....	140
“ “ 100 acres de vergers.....	140
RATEAUX À CHEVAL, en 1871.....	118
“ proportion par 1,000 de population.....	118
“ “ 1,000 acres possédés.....	118

	Pages.
SHEEP, number.....	119 to 121
“ killed or sold.....	119 to 121
“ ratio to 1,000 of population.....	119
“ “ acres owned.....	119
“ “ occupied.....	121
“ “ improved.....	121
“ “ under crop.....	121
SHEFFORD (County of), movement of the Catholic population from its early settle- ment to 1875.....	242 to 265
SHELburnE, (County of), marriages from 1866 to 1875.....	362, 363
“ “ in 1870.....	366, 367
“ “ members of religious denominations in.....	362, 363
SHERBROOKE, County of, movement of the Catholic population from its early settle- ment to 1875.....	234 to 265.
SHIPS, (steam and sailing) number and tonnage of, owned in each Province in 1871.....	109
“ ratio to 1,000 of population.....	109
“ “ families.....	109
SHOPS, warehouses, factories and stores, number.....	108
“ ratio to 1,000 of population.....	108
“ “ families.....	108
SHOREMEN, (fisheries) number of in 1871.....	148 to 154
“ ratio to 1,000 of population.....	148 to 154.
SKINS, not classified, in 1871.....	141
“ ratio to 1,000 of population.....	141
“ “ families.....	141
SMALL Pox, cause of mortality.....	166, 169
SOREL, population compared with those of other towns in 1851, 1861 and 1871.....	32, 33
“ superficies.....	32
“ persons per square mile, kilometre and acre.....	32, 33
“ increase per cent.....	33
SOULANGES (County of), movement of the Catholic population from its early settle- ment to 1875.....	202 to 265.
SOUNDS and Tongues (fish), barrels.....	148 to 151
“ ratio to 1,000 of population.....	148 to 154.
SPAIN, number of persons in Canada born in, in 1851, 1861 and 1871.....	25, 27, 29
“ ratio to 1,000 of population.....	25, 27, 29
“ “ families.....	25, 27, 29.
SPANISH origin, population of, in 1851, 1861 and 1871.....	19 to 21
“ ratio to 1,000 of population.....	19 to 21
“ “ families.....	19 to 21
SPARE, masts, &c., number.....	145
“ ratio to 10,000 acres.....	145
“ “ 1,000 inhabitants.....	145
“ “ 10,000 acres unoccupied.....	145
ST. CATHARINES, population compared with those of other towns in 1851, 1861 and 1871.....	32, 33
“ “ superficies.....	32
“ “ persons per square mile, kilometre and acre.....	32, 33
“ “ increase per cent.....	33
ST. HYACINTHE (County of), movement of the Catholic population from its early settlement to 1875.....	198 to 265.
ST. JOHN, population compared with those of other towns, in 1851, 1861 and 1871.....	32, 33
“ superficies.....	32
“ persons per square mile, kilometre and acre.....	32, 33
“ increase per cent.....	33
ST. JOHN (County of), movement of the Catholic population from its early settle- ment to 1875.....	214 to 265.
ST. MAURICE (County of), movement of the Catholic population from its early settlement to 1875.....	192 to 265.
STABLES and Barns, number.....	108
“ ratio to 1,000 of population.....	108
“ “ families.....	108
STANSTEAD, (County of), movement of the Catholic population from its early settlement to 1875.....	242 to 265.
STAVES, thousands of, in 1871.....	145
“ ratio to 10,000 acres.....	145
“ “ 1,000 inhabitants.....	145
“ “ 10,000 acres, unoccupied.....	145
STORES, Warehouses, Factories, Shops, number.....	108
“ “ ratio to 1,000 of population.....	108
“ “ families.....	108
SUGAR, Maple, pounds, in 1851, 1861 and 1871.....	138 to 140.
“ ratio to 1,000 of population.....	138 to 140
“ “ families.....	138 to 140.
“ “ acres, improved.....	138 to 140



	Pages.
RATEAUX À CHEVAL, proportion par 1,000 acres occupés .....	120
“ “ “ 1,000 acres améliorés.....	120
“ “ “ 1,000 acres sous culture.....	120
RATS MUSQUÉS, nombre de peaux, en 1871 .....	141
“ “ proportion par 1,000 de population.....	141
“ “ “ 1,000 ménages.....	141
REBELLION, cause de mortalité.....	170
RECENSEMENTS, population catholique de la province de Québec, de 1608 à 1875.....	166 à 170
REGISTRES, de N.-D. de Québec.—Etat des Naissances Illégitimes, chaque année, durant un siècle, de 1771 à 1870.....	348, 350
“ de l'Hôpital-Général, durant un siècle, de 1771 à 1870.....	349, 351
“ de St. Roch, durant un siècle, de 1771 à 1870.....	349, 351
“ de l'Hôpital de Marine et des Immigrés, durant un siècle, de 1771 à 1870.	349, 351
“ de St. Patrice, durant un siècle, de 1771 à 1870.....	352, 354
“ de St. Jean, “ “ “ “ .....	352, 354
“ de St. Sauveur, “ “ “ “ .....	353, 355
RELIGIONS, état sommaire, par provinces, en 1851, 1861 et 1871.....	10 à 15
“ “ proportion des adhérents par 1,000 de population .....	10 à 15
“ “ des cultes, par chaque 1,000 ménages.....	10 à 15
“ “ nombre moyen de personnes appartenant à diverses croyances non- classées.....	102, 104
“ “ diverses.—Nombre des mariages dans la Nouvelle-Ecosse, en 1870.....	362, 363
RENARDS, nombre de peaux, en 1871 .....	141
“ “ proportion par 1,000 de population.....	141
“ “ “ 1,000 ménages.....	141
RÉPRESSION, nombre des établissements de Répression, pour les quatre provinces, en 1871.....	105
“ “ nombre d'établissements sur 10,000 âmes de la population, et moyenne des habitants de chaque établissement.....	105
RICHMOND (Comté de), état du mouvement de la population catholique depuis l'ori- gine jusqu'à l'année 1875 .....	246 à 265
RICHELIEU (Comté de), état du mouvement de la population catholique depuis l'ori- gine jusqu'à l'année 1875 .....	178 à 264
RIMOUSKI (Comté de), état du mouvement de la population catholique depuis l'ori- gine jusqu'à l'année 1875.....	182 à 264
ROGUES salées, barils, en 1871.....	149, 151, 153, 155
“ “ proportion par 1,000 de population .....	149, 151, 153, 155
ROUGEOLE, cause de mortalité .....	168
ROUVILLE (Comté de), état du mouvement de la population catholique depuis l'ori- gine jusqu'à l'année 1875.....	196 à 265
RUCHES D'ABRILLES, nombre de .....	119, 121
“ “ proportion par 1,000 de population.....	119, 121
“ “ “ 1,000 acres possédés.....	119, 121
“ “ “ 1,000 acres occupés.....	121
“ “ “ 1,000 acres améliorés.....	121
“ “ “ 1,000 acres sous culture.....	121
RUSSIE, nombre de personnes du Canada nées en Russie, en 1851, 1861 et 1871.....	25, 27, 29
“ “ proportion par 1,000 de population .....	25, 27, 29
“ “ “ par 1,000 ménages.....	25, 27, 29
RUSSE, population d'origine Russe, en 1851, 1861 et 1871.....	19, 21
“ “ proportion par 1,000 de population.....	19, 21
“ “ “ par 1,000 ménages.....	19, 21

S

SAGUENAY (Comté de), état du mouvement de la population catholique depuis l'ori- gine jusqu'à l'année 1875.....	238 à 265
SANS-CULTE, nombre de personnes, en 1851, 1861 et 1871 .....	11, 13, 15
“ “ proportion par 1,000 de population .....	11, 13, 15
“ “ “ par 1,000 ménages.....	11, 13, 15
SARDINES, barils .....	149 à 155
“ “ proportion par 1,000 de population.....	149 à 155
SARRAZIN, boisseaux .....	125, 129, 133
“ “ quantité pour chaque habitant.....	125, 129, 133
“ “ “ ménage.....	125, 129, 133
“ “ proportion par 1,000 acres de terre occupés.....	127, 131, 135
“ “ “ améliorés.....	127, 131, 135
“ “ “ sous culture.....	127, 131, 135
SAUMONS, barils .....	149 à 155
“ “ proportion par 1,000 de population.....	149 à 155

	Pages.
SUPERFICIES, by Provinces in miles, kilometres and acres.....	2, 4, 6
"    proportion of population to mile, kilometre and acre.....	2, 4, 6
"    of towns over 5,000 of population.....	32, 33
SWEDEN, number of persons in Canada born in, in 1851, 1861 and 1871.....	25, 27, 29
"    ratio to 1,000 of population.....	25, 27, 29
"    "    families.....	25, 27, 29
SWINE, number.....	119, 121
"    killed or sold.....	119, 121
"    ratios to 1,000 of population.....	119
"    "    acres owned.....	119
"    "    occupied.....	121
"    "    improved.....	121
"    "    under crop.....	121
SWISS ORIGIN, population of, in 1851, 1861 and 1871.....	19, 21
"    ratio to 1,000 of population.....	19, 21
"    "    families.....	19, 21

## T

TABLE OF SUBJECTS, General.....	iv to viii
TAMARAC, cubic feet.....	144
"    ratio to 10,000 acres.....	144
"    "    1,000 inhabitants.....	144
"    "    10,000 acres unoccupied.....	144
TANBARK, cords.....	145
"    ratio to 10,000 acres.....	145
"    "    1,000 inhabitants.....	145
"    "    10,000 acres unoccupied.....	145
TEMISCOUATA (County of), movement of the Catholic population from its early settlement to 1875.....	186 to 264
TENANTS of lands, in 1851, 1861 and 1871.....	110 to 115
"    ratio to 1,000 of population.....	110 to 115
"    "    families.....	110 to 115
"    "    occupants.....	110 to 115
TERREBONNE (County of), movement of the Catholic population from its early settlement to 1875.....	192 to 264
THREE RIVERS, population compared with those of other towns, in 1851, 1861 and 1871.....	32, 33
"    superficies.....	32
"    persons per square mile, kilometre and acre.....	32, 33
"    increase per cent.....	33
"    movement of the Catholic population from its early settlement to 1875.....	174 to 264
THRESHING MILLS, number.....	118 to 120
"    ratio to 1,000 of population.....	118
"    "    acres owned.....	118
"    "    occupied.....	120
"    "    improved.....	120
"    "    under crop.....	120
TIMBER, various sorts, cubic feet.....	145
"    ratio to 10,000 acres.....	145
"    "    1,000 inhabitants.....	145
"    "    10,000 acres unoccupied.....	145
TOBACCO, pounds, in 1851, 1861 and 1871.....	138 to 140
"    ratio to 1,000 of population.....	138 to 140
"    "    families.....	138 to 140
"    "    acres improved.....	138 to 140
TONGUES and Sounds, fish, barrels.....	148 to 154
"    ratio to 1,000 population.....	148 to 154
TORONTO, population compared with those of other towns, in 1851, 1861 and 1871.....	32, 33
"    superficies.....	32
"    persons per square mile, kilometre and acre.....	32, 33
"    increase per cent.....	33
TOWN and Village Lots.....	108
"    ratio to 1,000 of population.....	108
"    "    families.....	108
TRADES, occupations and professions, by classes, in 1851, 1861 and 1871.....	90 to 92
"    ratio to 1,000 of population.....	90 to 92
"    "    of 16 and upwards.....	90 to 92
"    "    ratio of each class separately to 1,000 of all classes.....	90 to 92
"    "    of the other classes, to 1,000 of the agricultural class.....	91 to 93
"    statement of the component parts of the several classes.....	96 to 99
"    not classed.....	99

	Pages.
SAUVAGES, population aborigène, en 1851, 1861 et 1871.....	19, 21
“ proportion par 1,000 de population.....	19, 21
“ proportion par 1,000 ménages.....	19, 21
SCANDINAVES, population d'origine scandinave, en 1851, 1861 et 1871.....	19, 21
“ proportion par 1,000 de population.....	19, 21
“ par 1,000 ménages.....	19, 21
SCORBUT, cause de mortalité.....	166
SEIGLE, boisseaux.....	124, 128, 132
“ quantité pour chaque habitant.....	124, 128, 132
“ “ ménage.....	124, 128, 132
“ proportion par 1,000 acres de terre occupés.....	126, 130, 134
“ “ acres améliorés.....	126, 130, 134
“ “ acres sous culture.....	126, 130, 134
SEXES, dénombrement des sexes, par provinces, en 1851, 1861 et 1871.....	3, 5, 7
“ proportion par 1,000 de population.....	3, 5, 7
SHEFFORD (Comté de), état du mouvement de la population catholique depuis l'origine jusqu'à l'année 1875.....	242 à 265
SHELBURNE (Comté de), Nouvelle-Ecosse, nombre des mariages, de 1866 à 1875.....	362, 363
“ état du nombre des mariages des diverses confessions, pour l'année 1870..	362, 363
“ état de la condition et de l'âge des mariés, en 1870.....	366, 367
SHERBROOKE, (Comté de), état du mouvement de la population catholique depuis l'origine jusqu'à l'année 1875.....	234 à 265
SOREL, population comparée avec celles des autres villes, en 1851, 1861 et 1871.....	32, 33
“ superficie.....	32
“ nombre de personnes par mille carré, kilomètre et acre.....	32, 33
“ augmentation par cent.....	33
SOULANGES (Comté de), état du mouvement de la population catholique depuis l'origine jusqu'à l'année 1875.....	234 à 265
SOURDS-MUETS, nombre des, en 1851, 1861 et 1871.....	86, 87
“ proportion par 1,000 de population.....	86, 87
“ par 1,000 des sexes séparément.....	86, 87
STANSTEAD (Comté de), état du mouvement de la population catholique depuis l'origine jusqu'à l'année 1875.....	242 à 265
SUCRE D'ERABLE, livres, en 1851, 1861 et 1871.....	138, 139, 141
“ proportion par 1,000 de population.....	138, 139, 141
“ par 1,000 ménages.....	138, 139, 141
“ par 1,000 acres améliorés.....	138, 139, 141
SUÈDE, nombre de personnes du Canada nées en Suède, en 1851, 1861 et 1871.....	25, 27, 29
“ proportion par 1,000 de population.....	25, 27, 29
“ par 1,000 ménages.....	25, 27, 29
SUPERFICIES, par provinces, en milles carrés, kilomètres et en acres, en 1851, 1861 et 1871.....	2, 4, 6
“ proportion de la population par mille, kilomètre et acre.....	2, 4, 6
“ des villes ayant plus de 5,000 habitants, en mille carré, kilomètre et acre.....	32, 33
SUISSES, population d'origine suisse, en 1851, 1861 et 1871.....	19, 21
“ proportion par 1,000 de population.....	19, 21
“ 1,000 ménages.....	19, 21
STE. CATHERINE, population comparée avec celles des autres villes, en 1851, 1861 et 1871.....	32, 33
“ superficie.....	32
“ nombre de personnes par mille carré, kilomètre et acre.....	32, 33
“ augmentation par cent.....	33
ST. HYACINTHE (Comté de), état du mouvement de la population catholique depuis l'origine jusqu'à l'année 1875.....	198 à 265
ST. JEAN (Ville de), population comparée avec celles des autres villes, en 1851, 1861 et 1871.....	32, 33
“ superficie.....	32
“ nombre de personnes par mille carré, kilomètre et acre.....	32, 33
“ augmentation par cent.....	33
ST. JEAN (Comté de), état du mouvement de la population catholique depuis l'origine jusqu'à l'année 1875.....	214
ST. JEAN DE QUÉBEC, registres de l'église de.....	352 à 354
“ naissances illégitimes, par année.....	352 à 354
“ par décades.....	359
ST. JOHN (Nouveau-Brunswick), population comparée avec celles des autres villes, en 1851, 1861 et 1871.....	32, 33
“ superficie.....	32
“ nombre de personnes par mille carré, kilomètre et acre.....	32, 33
“ augmentation par cent.....	33
ST. MAURICE (Comté de), état du mouvement de la population catholique depuis l'origine jusqu'à l'année 1875.....	192 à 264

	Pages.
TROUT, barrels.....	149 to 155
" ratio to 1,000 of population.....	149 to 155
TURNIPS, bushels, in 1851, 1861 and 1871.....	125, 129, 133
" quantity to each inhabitant.....	125, 129, 133
" " family.....	125, 129, 133
" ratio to 1,000 acres occupied.....	127, 131, 135
" " improved.....	127, 131, 135
" " under crop.....	127, 131, 135
TYPHUS, cause of mortality.....	170

## U

UNITED STATES, number of persons in Canada born in, in 1851, 1861 and 1871.....	25, 27, 29
" ratio to 1,000 of population.....	25, 27, 29
" " families.....	25, 27, 29
UNIVERSITIES, number of buildings and inmates.....	105
" " to 10,000 of population.....	105
" average number of inmates to each.....	105
UNMARRIED and children, by sex and Province.....	3, 5, 7
" ratio to 1,000 of population.....	3, 5, 7
" " each sex.....	3, 5, 7
" ages of, in 1851, 1861 and 1871.....	58 to 63
" ratio to 1,000 of population.....	58 to 63
" " each sex.....	58 to 63
" " the population of the same ages and sexes.....	58 to 63
UNHEALTHY MIND, number in 1851, 1861 and 1871.....	86, 87
" ratio to 1,000 of population.....	86, 87
" " the sexes separately.....	86, 87
UPPER CANADA, Table A.....	2 to 7
" " B.....	10 to 15
" " C.....	18 to 19
" " D.....	24 to 29
" " G.....	58 to 61
" " H.....	66 to 71
" " I.....	74 to 77
" " K.....	86
" " L.....	90 to 92
" " N.....	102, 103
" " O.....	110 to 113
" " P.....	124 to 131
" " T.....	138, 139

## V

VAUDREUIL (County of), movement of the Catholic population from its early settle- ment to 1875.....	210 to 265
VEHICLES, for transport.....	118, 120
" ratio to 1,000 of population.....	118
" " acres owned.....	118
" " occupied.....	120
" " improved.....	120
" " under crop.....	120
VERCHÈRES (County of), movement of the Catholic population from its early settle- ment to 1875.....	178 to 264
VESSELS, fishing, number of, in 1875.....	148 to 154
" ratios to 1,000 of population.....	148 to 154
" steam, sea-going sailing, barges, &c., number and tonnage.....	109
" ratios to 1,000 of population.....	109
" " families.....	109
VICTORIA, Nova Scotia (County of), marriages, from 1866 to 1875.....	362, 363
" marriages in 1870.....	366, 367
" members of religious denominations in.....	362, 363
VILLAGE and Town Lots.....	108
" ratio to 1,000 of the population.....	108
" " families.....	108

## W

WALNUT, black, cubic feet.....	145
" soft, ".....	145
" ratios to 10,000 acres.....	145

	Pages.
ST. PATRICE DE QUÉBEC, registres de l'église de.....	352 à 354
"          "          naissances illégitimes, par année.....	352 à 354
"          "          "          par décades.....	359
ST. ROCH DE QUÉBEC, registres de l'église de.....	349 à 351
"          "          naissances illégitimes, par année.....	349 à 351
"          "          "          par décades.....	359
ST. SAUVEUR DE QUÉBEC, registres de.....	353 à 355
"          "          naissances illégitimes, par année.....	353 à 355
"          "          "          par décades.....	359

**T**

TABLE GÉNÉRALE DES MATIÈRES.....	v à ix
TABAC, livres, en 1851, 1861 et 1871.....	138, 141
"          "          proportion par 1,000 de population.....	138, 141
"          "          "          1,000 ménages.....	138, 141
"          "          "          1,000 acres améliorés.....	138, 141
TÉMISCOUATA (Comté de), état du mouvement de la population catholique depuis l'origine jusqu'à l'année 1875.....	186 à 264
TERRES, étendue et condition des exploitations, en 1851, 1861 et 1871.....	111 à 115
"          "          nombre des occupants, propriétaires et fermiers de terres.....	110 à 115
"          "          "          proportion par 1,000 de population.....	110 à 115
"          "          "          "          1,000 ménages.....	110 à 115
"          "          "          "          1,000 occupants.....	110 à 115
"          "          "          "          moyenne par tête.....	111 à 115
"          "          "          "          par chaque ménage.....	111 à 115
"          "          "          "          proportion par 1,000 acres de la superficie totale.....	111 à 115
TERREBONNE (Comté de), état du mouvement de la population catholique depuis l'origine jusqu'à l'année 1875.....	192 à 264
TERRENEUVE, nombre de personnes du Canada nées dans la province de Terre neuve, en 1851, 1861 et 1871.....	25, 27, 29
"          "          "          proportion par 1,000 de population.....	25, 27, 29
"          "          "          "          1,000 ménages.....	25, 27, 29
TOILE, verges, en 1851, 1861 et 1871.....	138 à 140
"          "          "          proportion par 1,000 de population.....	138 à 140
"          "          "          "          1,000 ménages.....	138 à 140
"          "          "          "          1,000 acres améliorés.....	138 à 140
TORONTO, population comparée avec celles des autres villes, en 1851, 1861 et 1871.....	32, 33
"          "          "          superficie.....	32
"          "          "          nombre de personnes par mille carré, kilomètre et acre.....	32, 33
"          "          "          augmentation par cent.....	33
TRÈFLE ET GRAINES DE MIL, minots, en 1851, 1861 et 1871.....	125, 129, 133
"          "          "          quantité par chaque habitant.....	125, 129, 133
"          "          "          "          famille.....	125, 129, 133
"          "          "          "          proportion par 1,000 acres occupés.....	127, 131, 135
"          "          "          "          "          1,000 acres améliorés.....	127, 131, 135
"          "          "          "          "          1,000 acres sous culture.....	127, 131, 135
TROIS-RIVIÈRES, population comparée avec celles des autres villes, en 1851, 1861 et 1871.....	32, 33
"          "          "          superficie.....	32
"          "          "          nombre de personnes par mille carré, kilomètre et acre.....	32, 33
"          "          "          augmentation par cent.....	33
"          "          "          état du mouvement de la population catholique de la ville des Trois-Rivières, chaque année, depuis l'origine jusqu'à l'année 1875.....	174 à 264
TRUITES, barils, en 1871.....	149 à 155
"          "          "          proportion par 1,000 de population.....	149 à 155
TYPHUS, cause de mortalité.....	170

**U**

UNIVERSITÉS ET COLLÈGES, nombre des édifices, leur population, ainsi que la moyenne des habitants de chaque établissement, pour les quatre provinces, en 1871.....	105
--	-----

**V**

VACHES LAITIÈRES, nombre de, en 1871.....	119, 121
"          "          "          proportion par 1,000 de population.....	119, 121
"          "          "          "          1,000 acres de terre possédés.....	119, 121
"          "          "          "          1,000 acres occupés.....	121
"          "          "          "          1,000 acres améliorés.....	121
"          "          "          "          1,000 acres sous culture.....	121

	Pages.
WALNUT, ratios to 1,000 inhabitants.....	145
“ “ 10,000 acres unoccupied.....	145
WAREHOUSES, factories, stores and shops.....	108
“ “ ratio to 1,000 of population.....	108
“ “ “ families.....	108
WARS, cause of mortality.....	166 to 170
WELSH ORIGIN, population of, in 1851, 1861 and 1871.....	19, 21
“ “ ratio to 1,000 of population.....	19, 21
“ “ “ families.....	19, 21
WHEAT, acres and bushels, in 1851, 1861 and 1871.....	124, 128, 132
“ “ quantity for each inhabitant.....	124, 128, 132
“ “ “ family.....	124, 128, 132
“ “ ratio to 1,000 acres occupied.....	126, 130, 134
“ “ “ improved.....	126, 130, 134
“ “ “ under crop.....	126, 130, 134
“ “ produce per acre.....	141
WHITEFISH, barrels.....	149 to 155
“ “ ratio to 1,000 of population.....	149 to 155
WHOOPING COUGH, cause of mortality.....	168
WIDOWED, ages and sexes of, in 1851, 1861 and 1871.....	74 to 79
“ “ ratio to 1,000 of population.....	74 to 79
“ “ “ each sex.....	74 to 79
“ “ “ same ages and sexes.....	74 to 79
“ “ by sex and province.....	3, 5, 7
“ “ ratio to 1,000 of population.....	3, 5, 7
“ “ “ each sex.....	3, 5, 7
WOLFE and Richmond (Counties of), movement of the Catholic population from their early settlement to 1875.....	246 to 265
WOOD, logs of 100 feet B.M.....	145
“ “ different kinds, cubic feet.....	145
“ “ ratio to 10,000 acres.....	145
WOOL, pounds.....	119, 121
“ “ ratio to 1,000 of population.....	119
“ “ “ acres owned.....	119
“ “ “ occupied.....	121
“ “ “ improved.....	121
“ “ “ under crop.....	121

## Y

YAMASKA (County of), movement of the Catholic population from its early settlement to 1875.....	188 to 264
YARMOUTH (County of), marriages from 1866 to 1875.....	362, 363
“ “ “ in 1870.....	366, 367
“ “ members of religious denominations in.....	362, 363

	Pages.
VAUDREUIL (Comté de), état du mouvement de la population catholique depuis l'origine jusqu'à l'année 1875.....	210 à 265
VERCHÈRES (Comté de), état du mouvement de la population catholique depuis l'origine jusqu'à l'année 1875.....	178 à 264
VERGERS ET JARDINS, en 1851, 1861 et 1871.....	111 à 115
“ “ moyenne par tête de la population.....	111 à 115
“ “ “ “ ménage.....	111 à 115
“ “ proportion par 1,000 acres.....	111 à 115
VEUFs ET VEUVES, nombre des, en 1851, 1861 et 1871.....	3, 5, 7
“ “ proportion par 1,000 de population.....	3, 5, 7
“ “ “ “ de chaque sexe.....	3, 5, 7
“ “ âges des veufs et des veuves, par sexes et par provinces, en 1851, 1861 et 1871.....	74 à 79
“ “ proportion par 1,000 de population.....	74 à 79
“ “ “ “ de chaque sexe.....	74 à 79
“ “ “ “ des mêmes âges et sexes.....	74 à 79
VICTORIA (Comté de), Nouvelle-Ecosse, nombre des mariages, de 1866 à 1875.....	362, 363
“ état du nombre des mariages des diverses confessions, pour l'année 1870....	362, 363
“ état de la condition et de l'âge des mariés, pour 1870.....	366, 367
VISONS, nombre de peaux, en 1871.....	141
“ proportion par 1,000 de population.....	141
“ “ par 1,000 ménages.....	141
VOITURES, Instruments aratoires, Animaux et produits, en 1851, 1861 et 1871.....	118 à 121
“ légères, dans les quatre provinces.....	118 à 121
“ de transport.....	118 à 121
“ proportion par 1,000 acres de population.....	118 à 121
“ “ “ “ terre possédés.....	118 à 121
“ “ “ “ occupés.....	118 à 121
“ “ “ “ améliorés.....	120, 121
“ “ “ “ sous culture.....	120, 121

W

WOLFE (comté de), état du mouvement de la population catholique depuis l'origine jusqu'à l'année 1875.....	246 à 265
--	-----------

Y

YAMASKA (comté de), état du mouvement de la population catholique depuis l'origine jusqu'à l'année 1875.....	188 à 264
YARMOUTH (comté de), Nouvelle-Ecosse, nombre des mariages, de 1866 à 1875.....	362, 363
“ état du nombre des mariages des diverses confessions, pour l'année 1870.....	362, 363
“ état de la condition et de l'âge des mariés, pour 1870.....	366, 367

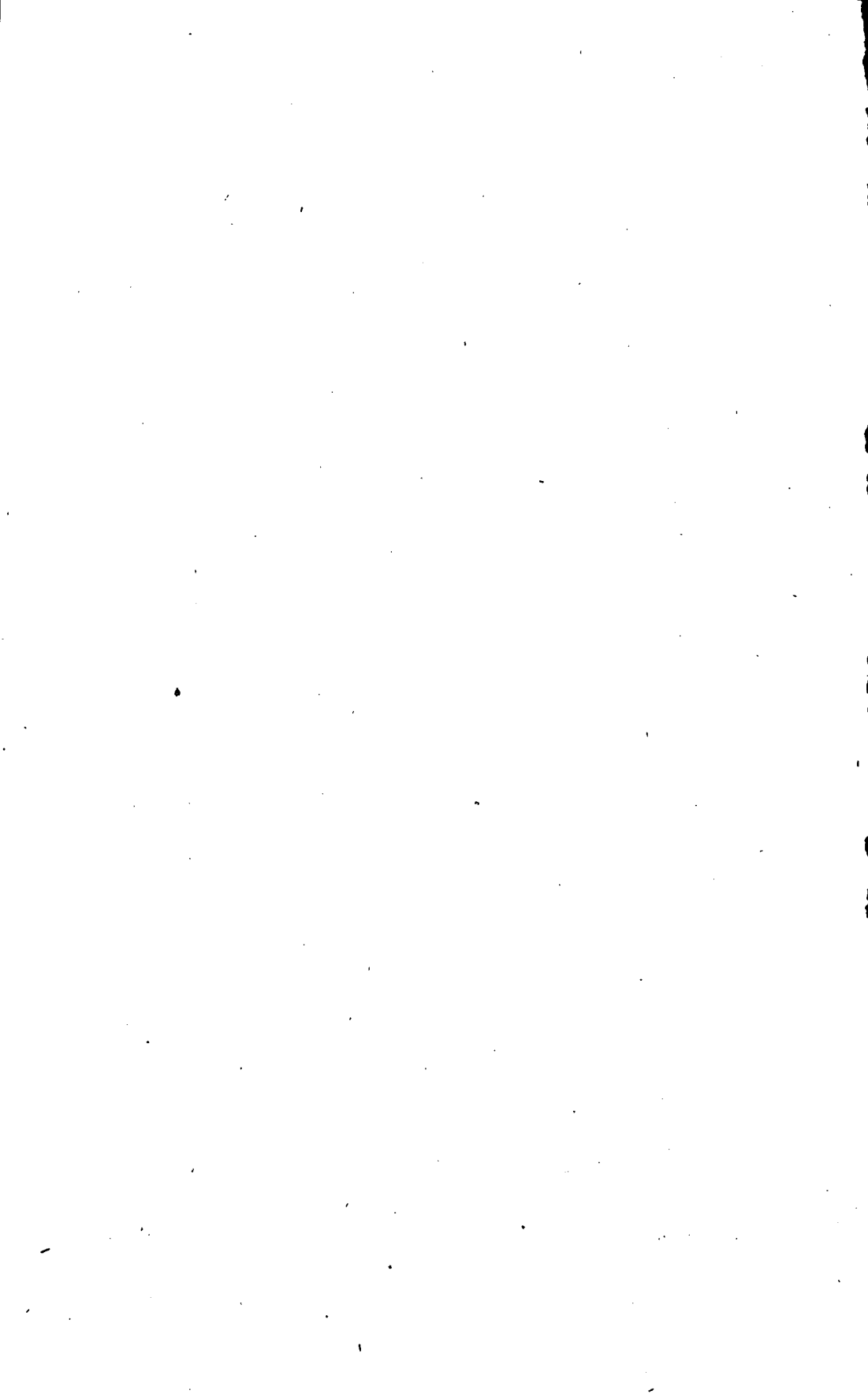



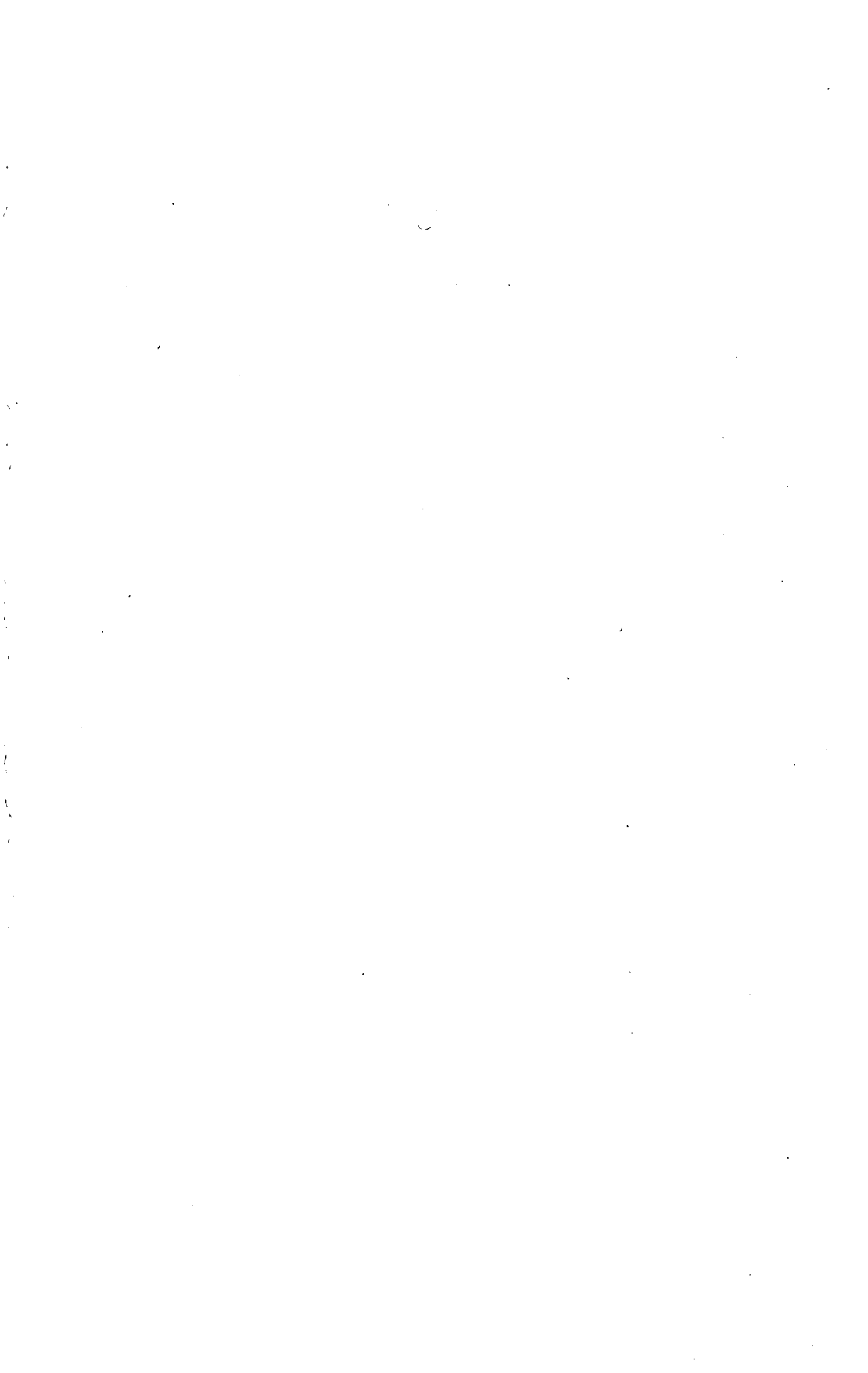

STATISTICS CANADA LIBRARY  
BIBLIOTHÈQUE STATISTIQUE CANADA



1010466658

1010466658