LE MARCHÉ DE L'HABITATION

ACTUALITÉS HABITATION – TABLEAUX

RMR de Hamilton et RMR de Brantford

Date de diffusion : décembre 2016

Marché de l'habitation : notre savoir à votre service

Canada

SCHL CMHC

Mise à jour d'une publication!

Le Centre d'analyse de marché de la SCHL procède en ce moment à l'examen de sa gamme de produits afin de mieux servir ses clients. Certains produits de la SCHL seront remaniés et de nouveaux produits sont à l'étape de la planification.

En conséquence, le rapport ***Actualités habitation*** se nomme maintenant ***Actualités habitation – Tableaux***. Ce rapport continuera de présenter des statistiques actuelles sur la conjoncture des marchés de l'habitation au Canada, notamment des données sur les mises en chantier, les achèvements, les taux hypothécaires, le prix des logements neufs, les taux d'écoulement et les indicateurs économiques.

En outre, la SCHL lancera une nouvelle publication intitulée ***Le marché sous la loupe***, laquelle fournira des informations et des analyses qui favoriseront la prise de décisions éclairées dans les secteurs de l'habitation et du financement de l'habitation. Cette publication sera diffusée sous peu.

ABONNEZ-VOUS MAINTENANT!

à cette publication et à d'autres rapports du CAM en passant par le Bureau de commandes, à l'adresse www.schl.ca/marchedelhabitation. C'est pratique et rapide! Vous pouvez consulter, imprimer ou télécharger les publications, ou encore vous y abonner et les recevoir par courriel, le jour même où elles sont diffusées. Mieux encore, la version électronique des produits nationaux standards est maintenant gratuite.

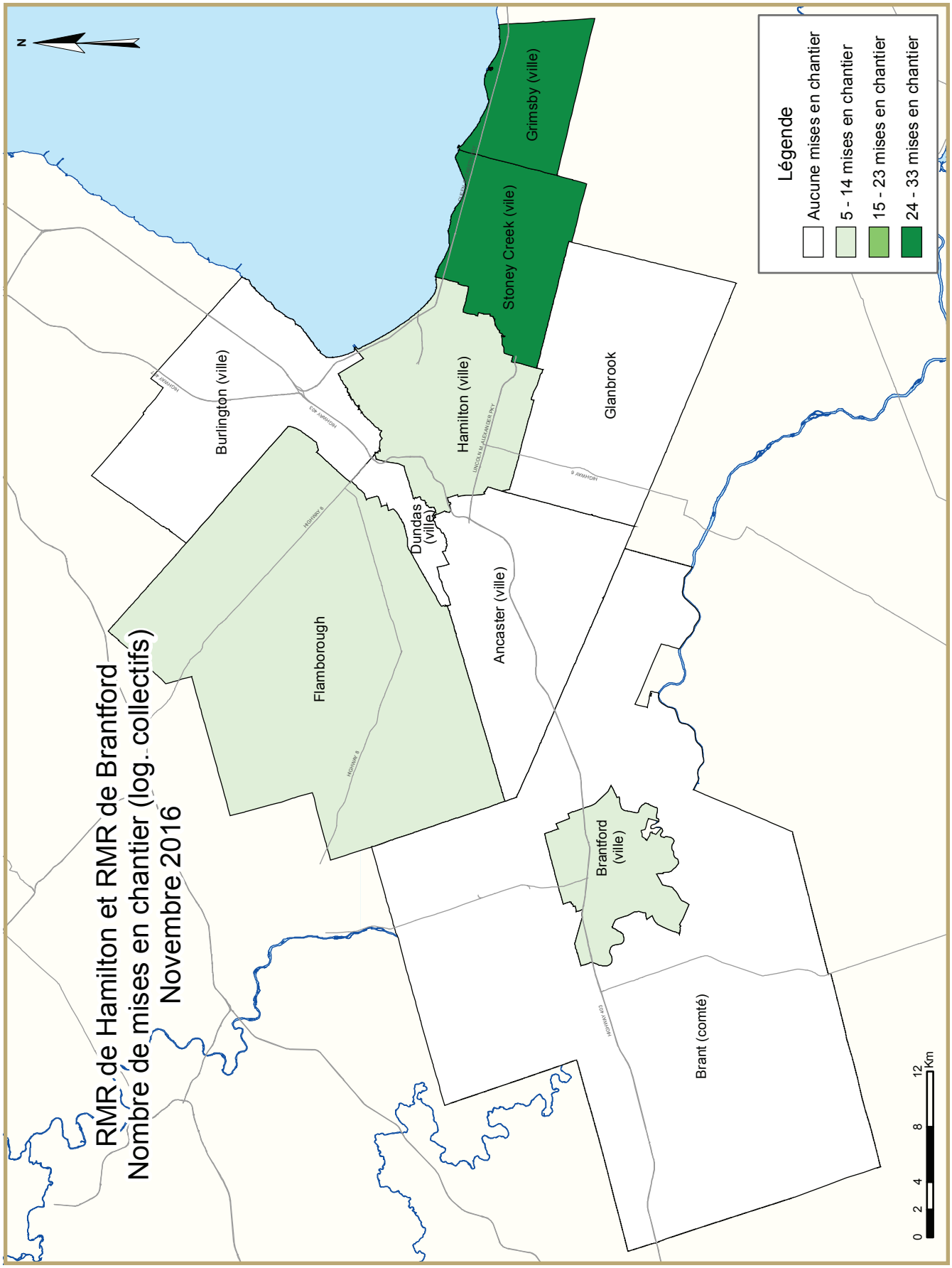
RMR de Hamilton et RMR de Brantford
Nombre de mises en chantier (log.. collectifs)
Novembre 2016
Légende
Aucune mises en chantier
5 - 14 mises en chantier
15 - 23 mises en chantier
24 - 33 mises en chantier
Grimsby (ville)
Stoney Creek (vile)
Hamilton (ville)
Glanbrook
Burlington (ville)
Dundas (ville)
Ancaster (ville)
Flamborough
Brantford (ville)
Brant (comté)
N
0 2 4 8 12 Km

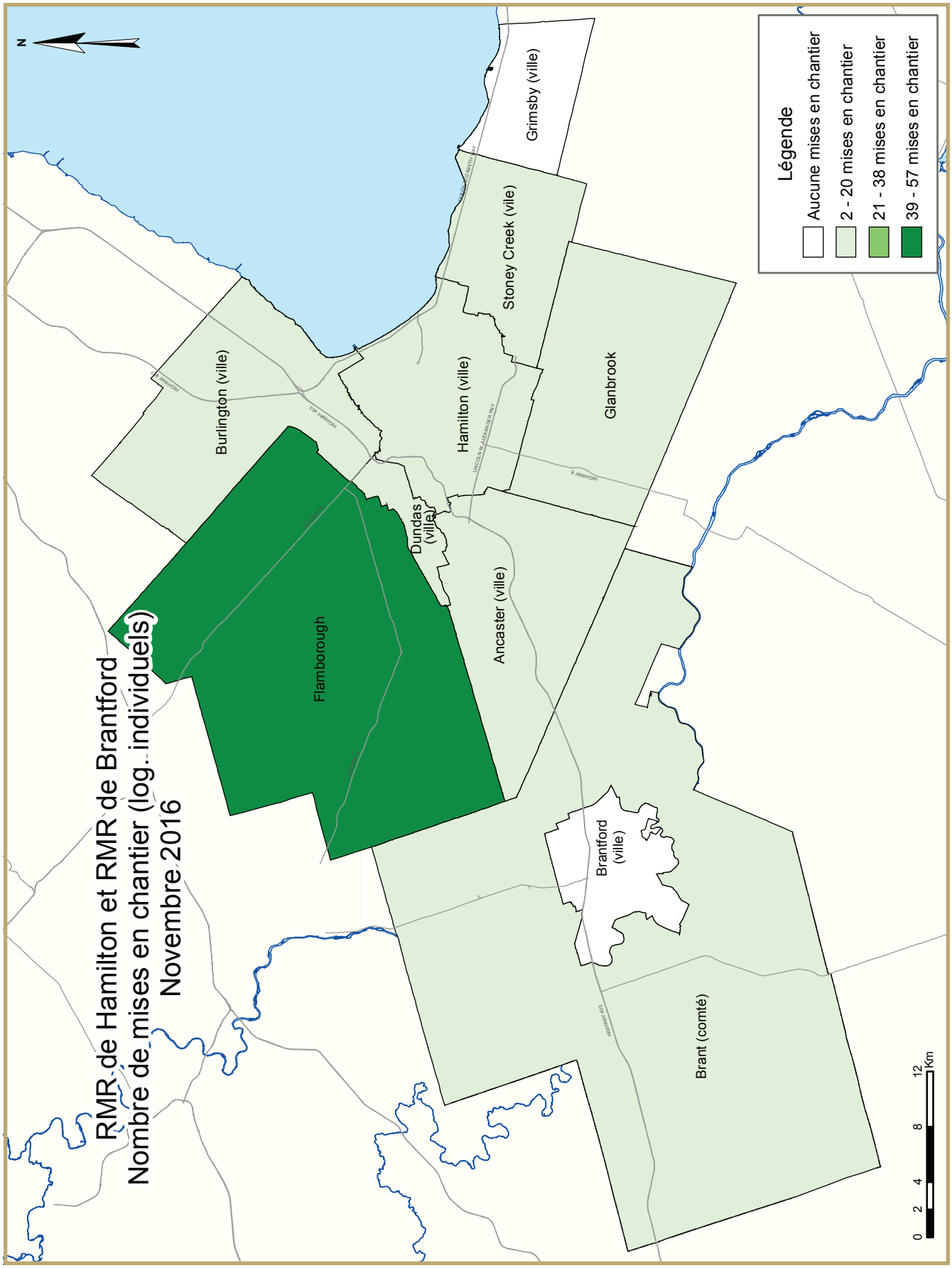
RMR de Hamilton et RMR de Brantford
Nombre de mises en chantier (log. individuels)
Novembre 2016
Légende
Aucune mises en chantier
2 - 20 mises en chantier
21 - 38 mises en chantier
39 - 57 mises en chantier
Grimsby (ville)
Stoney Creek (vile)
Glanbrook
Hamilton (ville)
Burlington (ville)
Dundas (ville)
Ancaster (ville)
Flamborough
Brantford (ville)
Brant (comté)
N
0 2 4 8 12 Km

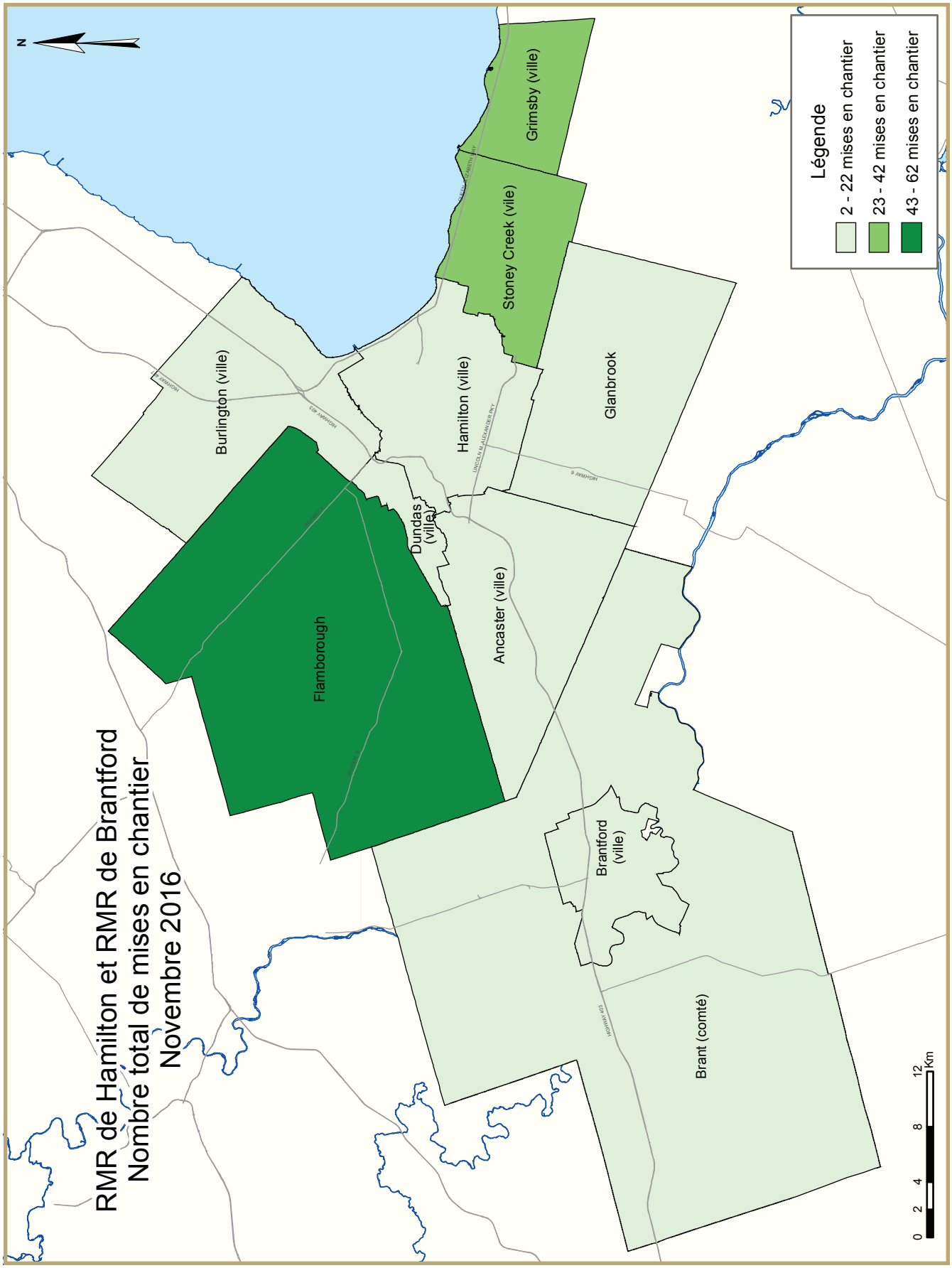
RMR de Hamilton et RMR de Brantford
Nombre total de mises en chantier
Novembre 2016
Légende
2 - 22 mises en chantier
23 - 42 mises en chantier
43 - 62 mises en chantier
N
Grimsby (ville)
Stoney Creek (vile)
Burlington (ville)
Hamilton (ville)
Glanbrook
Dundas (ville)
Ancaster (ville)
Flamborough
Brantford (ville)
Brant (comté)
0 2 4 8 12 Km

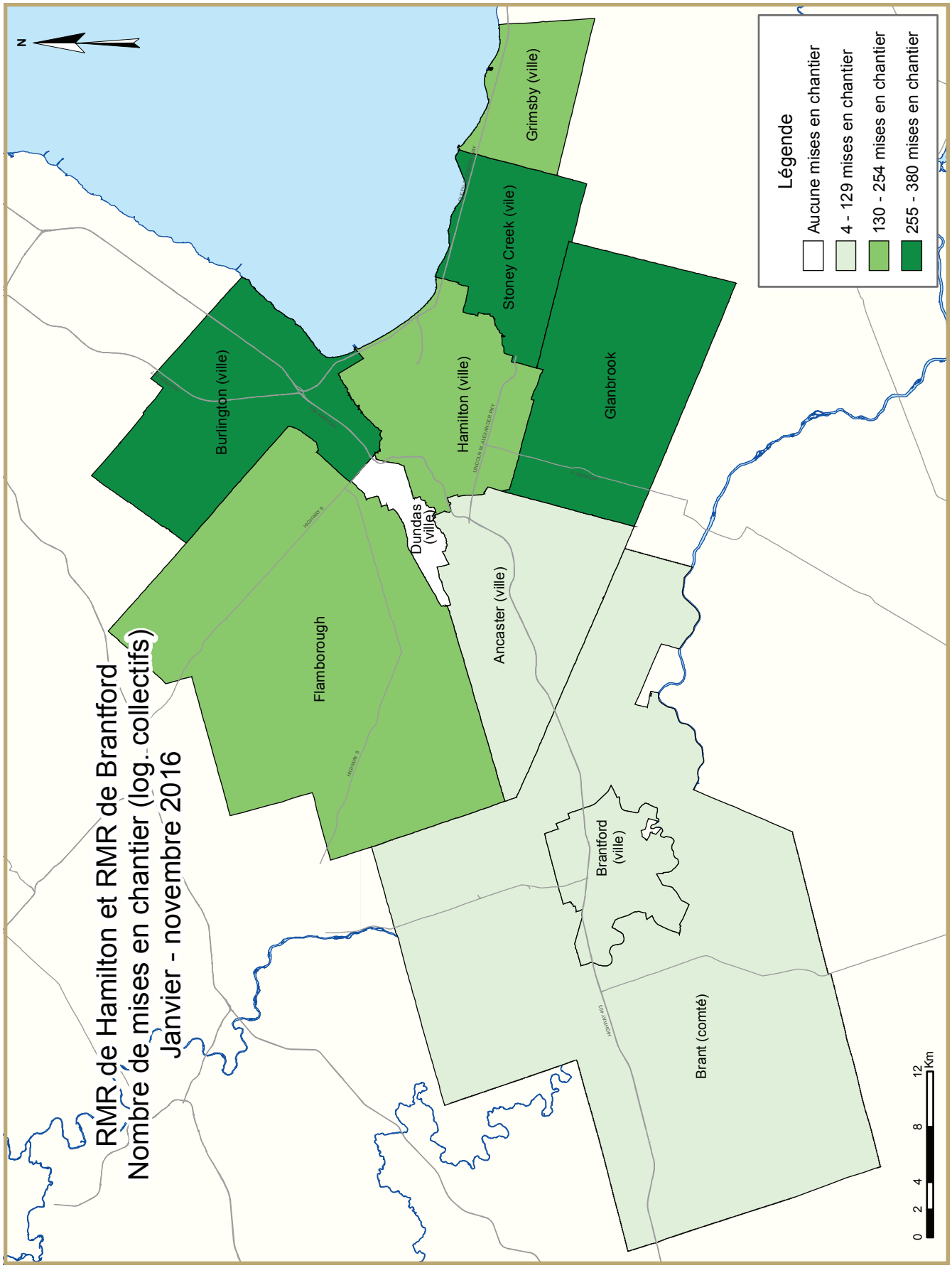
RMR de Hamilton et RMR de Brantford
Nombre de mises en chantier (log.. collectifs)
Janvier - novembre 2016
N
Légende
Aucune mises en chantier
4 - 129 mises en chantier
130 - 254 mises en chantier
255 - 380 mises en chantier
Grimsby (ville)
Stoney Creek (vile)
Glanbrook
Burlington (ville)
Hamilton (ville)
Dundas (ville)
Ancaster (ville)
Flamborough
Brantford (ville)
Brant (comté)
0 2 4 8 12 Km

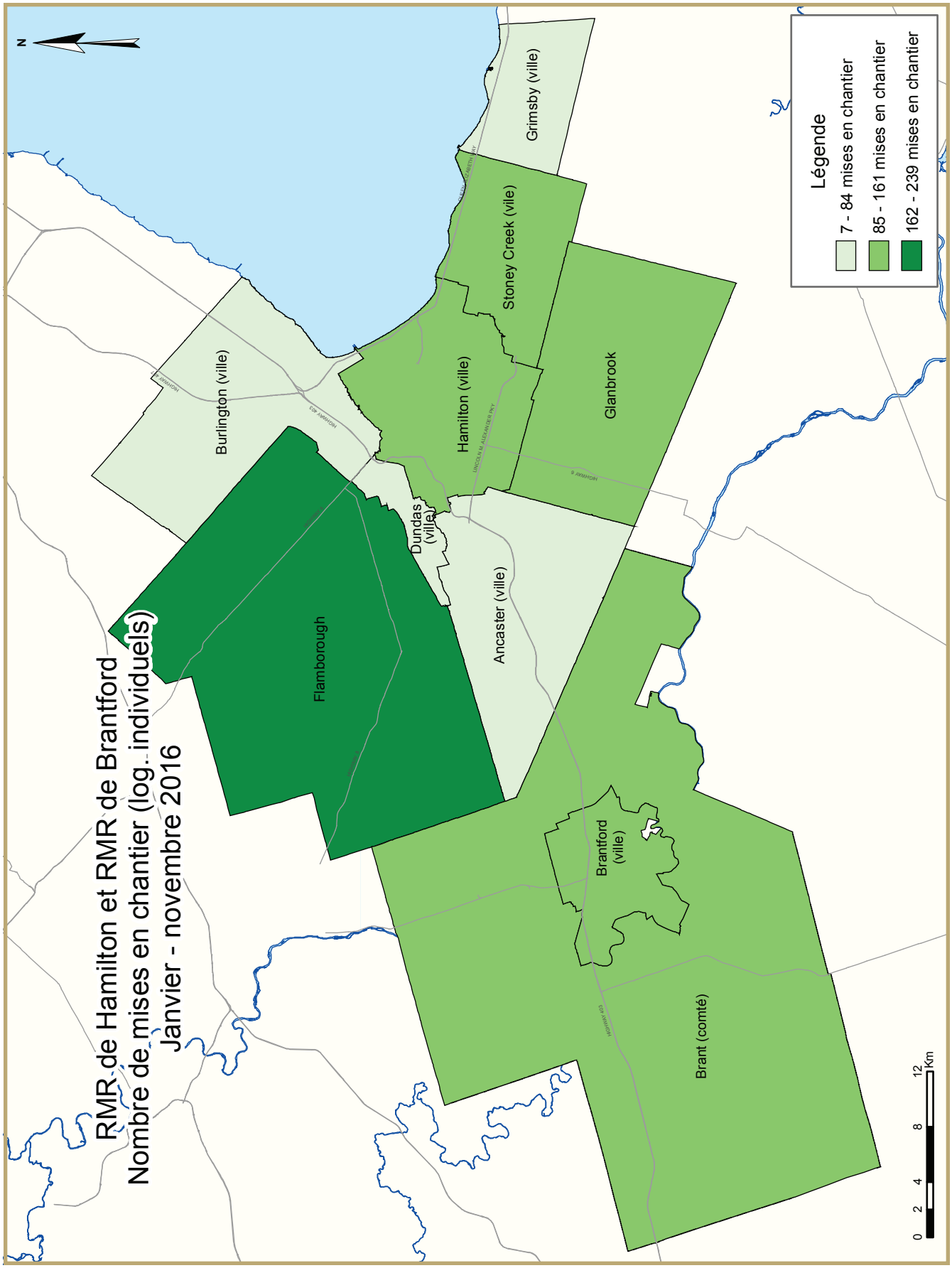
RMR de Hamilton et RMR de Brantford
Nombre de mises en chantier (log. individuels)
Janvier - novembre 2016
Légende
7 - 84 mises en chantier
85 - 161 mises en chantier
162 - 239 mises en chantier
Grimsby (ville)
Stoney Creek (vile)
Glanbrook
Hamilton (ville)
Burlington (ville)
Dundas (ville)
Ancaster (ville)
Flamborough
Brantford (ville)
Brant (comté)
N
0 2 4 8 12 Km

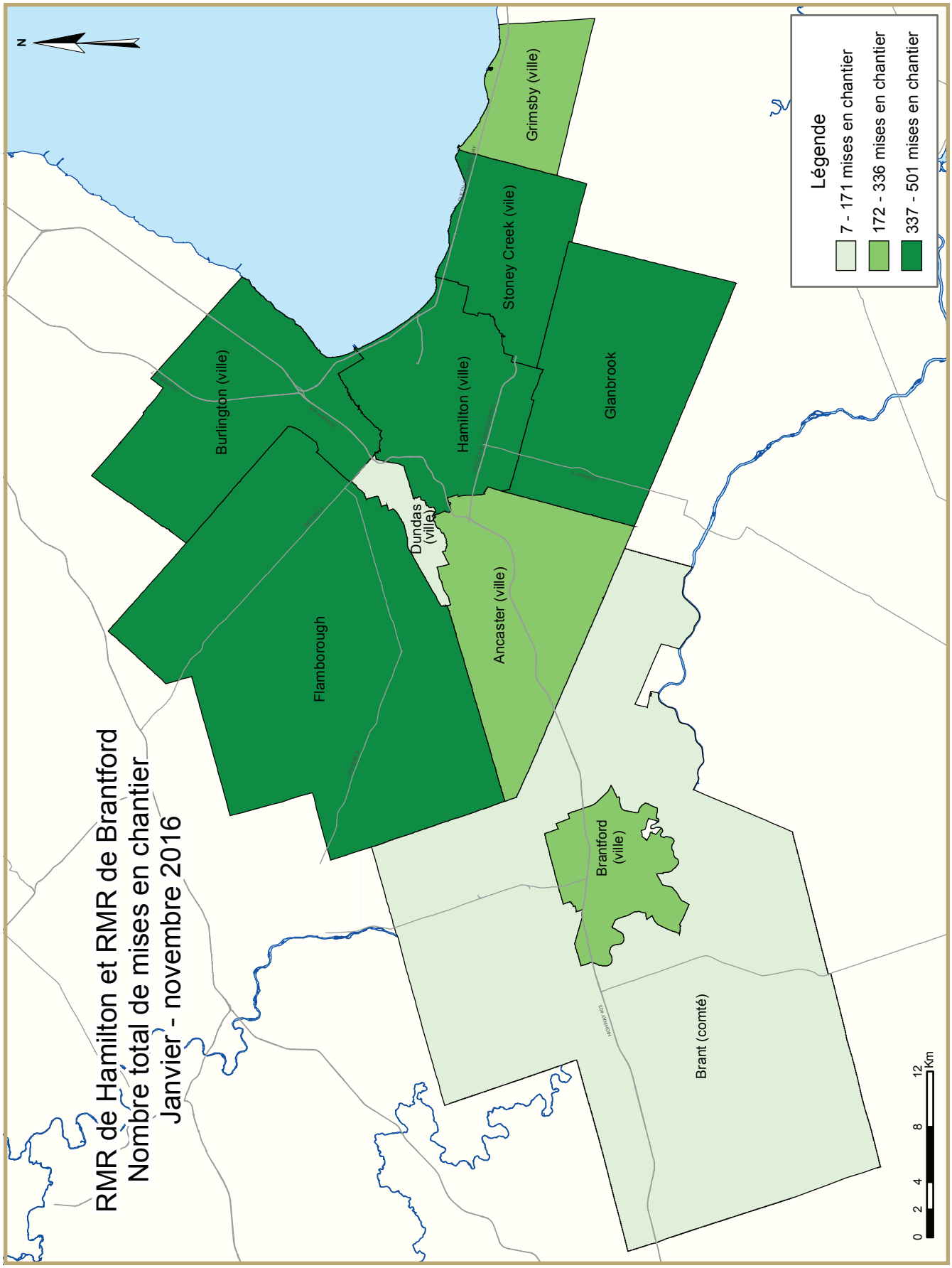
RMR de Hamilton et RMR de Brantford
Nombre total de mises en chantier
Janvier - novembre 2016
N
Légende
7 - 171 mises en chantier
172 - 336 mises en chantier
337 - 501 mises en chantier
Grimsby (ville)
Stoney Creek (vile)
Glanbrook
Burlington (ville)
Hamilton (ville)
Dundas (ville)
Ancaster (ville)
Flamborough
Brantford (ville)
Brant (comté)
0 2 4 8 12 Km

TABLEAUX COMPRIS DANS LES RAPPORTS ACTUALITÉS HABITATION

Fournis dans TOUS les rapports :

1 Logements mis en chantier (DDA et Tendance)

1.1 Sommaire de l'activité, RMR

2 Logements mis en chantier par sous-marché et type d'unités – mois ou trimestre courant

2.1 Logements mis en chantier par sous-marché et type d'unités – cumul annuel

3 Logements achevés par sous-marché et type d'unités – mois ou trimestre courant

3.1 Logements achevés par sous-marché et type d'unités – cumul annuel

4 Logements individuels écoulés par fourchette de prix

5 Activité MLS®

6 Indicateurs économiques

Fournis dans CERTAINS des rapports :

1.2 Sommaire de l'activité par sous-marché

1.3 Historique des logements mis en chantier (une fois l'an)

2.2 Logements mis en chantier par sous-marché, type d'unités et marché visé – mois ou trimestre courant

2.3 Logements mis en chantier par sous-marché, type d'unités et marché visé – cumul annuel

2.4 Logements mis en chantier par sous-marché et marché visé – mois ou trimestre courant

2.5 Logements mis en chantier par sous-marché et marché visé – cumul annuel

3.2 Logements achevés par sous-marché, type d'unités et marché visé – mois ou trimestre courant

3.3 Logements achevés par sous-marché, type d'unités et marché visé – cumul annuel

3.4 Logements achevés par sous-marché et marché visé – mois ou trimestre courant

3.5 Logements achevés par sous-marché et marché visé – cumul annuel

4.1 Prix moyen ($) des logements individuels écoulés

Acronymes/symboles

s.o. Sans objet
* Il se peut que le total ne corresponde pas à la somme de ses parties, notamment lorsqu'il y a des coopératives et des logements de type inconnu.
** Variation supérieure à 200 %
- Néant
-- Nombre infime
DD Données désaisonnalisées (chiffres mensuels corrigés des variations saisonnières habituelles)

Tableau 1a: Logements mis en chantier (DDA et Tendance) novembre 2016		
Hamilton RMR[1]	octobre 2016	novembre 2016
Tendance[2]	2 868	2 788
DDA	3 207	1 868
	novembre 2015	novembre 2016
Données réelles		
novembre - maisons individuelles	64	91
novembre - logements collectifs	139	81
novembre - tous les logements	203	172
Janvier à novembre - maisons individuelles	1 071	716
Janvier à novembre - logements collectifs	813	1 787
Janvier à novembre - tous les logements	1 884	2 503

Tableau 1b: Logements mis en chantier (DDA et Tendance) novembre 2016		
Brantford RMR[1]	octobre 2016	novembre 2016
Tendance[2]	388	329
DDA	255	259
	novembre 2015	novembre 2016
Données réelles		
novembre - maisons individuelles	10	8
novembre - logements collectifs	30	14
novembre - tous les logements	40	22
Janvier à novembre - maisons individuelles	258	199
Janvier à novembre - logements collectifs	366	111
Janvier à novembre - tous les logements	624	310

Source: SCHL

[1] Région métropolitaine de recensement

[2] La tendance correspond à la moyenne mobile de six mois du nombre mensuel désaisonnalisé et annualisé (DDA)

Données détaillées disponibles sur demande

Tableau 1.1a : Sommaire de l'activité, RMR de Hamilton
Novembre 2016

	Logements pour propriétaire-occupant						Logements locatifs		Tous logements confondus*
	En propriété absolue			En copropriété					
	Individuels	Jumelés	En rangée, appart. et autres	Individuels	Jumelés et en rangée	Appart. et autres	Individuels, jumelés et en rangée	Appart. et autres	
LOGEMENTS MIS EN CHANTIER									
Novembre 2016	91	0	81	0	0	0	0	0	172
Novembre 2015	61	0	37	3	0	102	0	0	203
Variation en %	49,2	s.o.	118,9	-100,0	s.o.	-100,0	s.o.	s.o.	-15,3
Cumul 2016	716	110	1 004	0	23	422	0	228	2 503
Cumul 2015	1 066	20	397	5	44	350	2	0	1 884
Variation en %	-32,8	**	152,9	-100,0	-47,7	20,6	-100,0	s.o.	32,9
LOGEMENTS EN CONSTRUCTION									
Novembre 2016	568	36	787	1	42	824	90	228	2 576
Novembre 2015	691	16	347	3	47	574	146	275	2 099
Variation en %	-17,8	125,0	126,8	-66,7	-10,6	43,6	-38,4	-17,1	22,7
LOGEMENTS ACHEVÉS									
Novembre 2016	36	30	126	2	0	0	0	30	224
Novembre 2015	95	2	17	1	0	2	0	4	121
Variation en %	-62,1	**	**	100,0	s.o.	-100,0	s.o.	**	85,1
Cumul 2016	743	92	594	3	16	33	14	465	1 960
Cumul 2015	1 041	104	631	6	207	303	38	164	2 494
Variation en %	-28,6	-11,5	-5,9	-50,0	-92,3	-89,1	-63,2	183,5	-21,4
LOGEMENTS ACHEVÉS ET NON ÉCOULÉS									
Novembre 2016	65	39	211	0	21	3	s.o.	s.o.	339
Novembre 2015	106	1	89	1	38	3	s.o.	s.o.	238
Variation en %	-38,7	**	137,1	-100,0	-44,7	0,0	s.o.	s.o.	42,4
LOGEMENTS ÉCOULÉS									
Novembre 2016	51	21	105	2	0	0	s.o.	s.o.	179
Novembre 2015	96	2	16	0	4	72	s.o.	s.o.	190
Variation en %	-46,9	**	**	s.o.	-100,0	-100,0	s.o.	s.o.	-5,8
Cumul 2016	787	54	520	4	31	33	s.o.	s.o.	1 429
Cumul 2015	998	104	553	7	174	303	s.o.	s.o.	2 139
Variation en %	-21,1	-48,1	-6,0	-42,9	-82,2	-89,1	s.o.	s.o.	-33,2

Source : SCHL (Relevé des mises en chantier et des achèvements, Relevé des logements écoulés sur le marché)

Tableau 1.1b : Sommaire de l'activité, RMR de Brantford
Novembre 2016

	Logements pour propriétaire-occupant						Logements locatifs		Tous logements confondus*
	En propriété absolue			En copropriété					
	Individuels	Jumelés	En rangée, appart. et autres	Individuels	Jumelés et en rangée	Appart. et autres	Individuels, jumelés et en rangée	Appart. et autres	
LOGEMENTS MIS EN CHANTIER									
Novembre 2016	8	2	12	0	0	0	0	0	22
Novembre 2015	10	4	19	0	7	0	0	0	40
Variation en %	-20,0	-50,0	-36,8	s.o.	-100,0	s.o.	s.o.	s.o.	-45,0
Cumul 2016	199	14	76	0	6	12	0	3	310
Cumul 2015	257	16	178	1	19	0	0	153	624
Variation en %	-22,6	-12,5	-57,3	-100,0	-68,4	s.o.	s.o.	-98,0	-50,3
LOGEMENTS EN CONSTRUCTION									
Novembre 2016	93	12	97	0	25	160	8	0	395
Novembre 2015	138	18	138	0	31	0	8	0	333
Variation en %	-32,6	-33,3	-29,7	s.o.	-19,4	s.o.	0,0	s.o.	18,6
LOGEMENTS ACHEVÉS									
Novembre 2016	18	2	6	0	0	0	0	0	26
Novembre 2015	11	0	3	0	0	0	1	153	168
Variation en %	63,6	s.o.	100,0	s.o.	s.o.	s.o.	-100,0	-100,0	-84,5
Cumul 2016	217	16	119	0	12	4	0	3	371
Cumul 2015	262	2	41	6	30	0	4	211	556
Variation en %	-17,2	**	190,2	-100,0	-60,0	s.o.	-100,0	-98,6	-33,3
LOGEMENTS ACHEVÉS ET NON ÉCOULÉS									
Novembre 2016	18	7	9	0	4	3	s.o.	s.o.	41
Novembre 2015	23	2	5	0	10	0	s.o.	s.o.	40
Variation en %	-21,7	**	80,0	s.o.	-60,0	s.o.	s.o.	s.o.	2,5
LOGEMENTS ÉCOULÉS									
Novembre 2016	22	3	5	0	0	0	s.o.	s.o.	30
Novembre 2015	10	0	3	0	0	0	s.o.	s.o.	13
Variation en %	120,0	s.o.	66,7	s.o.	s.o.	s.o.	s.o.	s.o.	130,8
Cumul 2016	234	15	119	0	18	1	s.o.	s.o.	387
Cumul 2015	265	0	36	7	30	0	s.o.	s.o.	338
Variation en %	-11,7	s.o.	**	-100,0	-40,0	s.o.	s.o.	s.o.	14,5

Source : SCHL (Relevé des mises en chantier et des achèvements, Relevé des logements écoulés sur le marché)

Tableau 1.2 : Sommaire de l'activité par sous-marché
Novembre 2016

	Logements pour propriétaire-occupant						Logements locatifs		Tous logements confondus*
	En propriété absolue			En copropriété					
	Individuels	Jumelés	En rangée, appart. et autres	Individuels	Jumelés et en rangée	Appart. et autres	Individuels, jumelés et en rangée	Appart. et autres	
LOGEMENTS MIS EN CHANTIER									
Nouvelle ville d'Hamilton									
Novembre 2016	89	0	51	0	0	0	0	0	140
Novembre 2015	55	0	37	0	0	6	0	0	98
Hamilton (ville)									
Novembre 2016	9	0	13	0	0	0	0	0	22
Novembre 2015	5	0	8	0	0	6	0	0	19
Stoney Creek (ville)									
Novembre 2016	6	0	33	0	0	0	0	0	39
Novembre 2015	6	0	0	0	0	0	0	0	6
Ancaster (ville)									
Novembre 2016	7	0	0	0	0	0	0	0	7
Novembre 2015	11	0	0	0	0	0	0	0	11
Dundas Town									
Novembre 2016	2	0	0	0	0	0	0	0	2
Novembre 2015	3	0	0	0	0	0	0	0	3
Flamborough									
Novembre 2016	57	0	5	0	0	0	0	0	62
Novembre 2015	2	0	14	0	0	0	0	0	16
Glanbrook									
Novembre 2016	8	0	0	0	0	0	0	0	8
Novembre 2015	28	0	15	0	0	0	0	0	43
Burlington (ville)									
Novembre 2016	2	0	0	0	0	0	0	0	2
Novembre 2015	2	0	0	3	0	96	0	0	101
Grimsby Town									
Novembre 2016	0	0	30	0	0	0	0	0	30
Novembre 2015	4	0	0	0	0	0	0	0	4
Hamilton (RMR)									
Novembre 2016	91	0	81	0	0	0	0	0	172
Novembre 2015	61	0	37	3	0	102	0	0	203
Brant (ville)									
Novembre 2016	8	0	0	0	0	0	0	0	8
Novembre 2015	6	4	12	0	0	0	0	0	22
Brantford (ville)									
Novembre 2016	0	2	12	0	0	0	0	0	14
Novembre 2015	4	0	7	0	7	0	0	0	18
Brantford (RMR)									
Novembre 2016	8	2	12	0	0	0	0	0	22
Novembre 2015	10	4	19	0	7	0	0	0	40

Source : SCHL (Relevé des mises en chantier et des achèvements, Relevé des logements écoulés sur le marché)

Tableau 1.2 : Sommaire de l'activité par sous-marché
Novembre 2016

	Logements pour propriétaire-occupant						Logements locatifs		Tous logements confondus*
	En propriété absolue			En copropriété					
	Individuels	Jumelés	En rangée, appart. et autres	Individuels	Jumelés et en rangée	Appart. et autres	Individuels, jumelés et en rangée	Appart. et autres	
LOGEMENTS EN CONSTRUCTION									
Nouvelle ville d'Hamilton									
Novembre 2016	492	36	674	0	6	30	90	228	1 556
Novembre 2015	582	12	335	0	6	197	146	120	1 398
Hamilton (ville)									
Novembre 2016	78	4	94	0	0	30	90	100	396
Novembre 2015	98	8	51	0	0	197	132	120	606
Stoney Creek (ville)									
Novembre 2016	78	32	105	0	6	0	0	128	349
Novembre 2015	86	0	114	0	6	0	14	0	220
Ancaster (ville)									
Novembre 2016	45	0	75	0	0	0	0	0	120
Novembre 2015	58	0	40	0	0	0	0	0	98
Dundas Town									
Novembre 2016	6	0	0	0	0	0	0	0	6
Novembre 2015	5	2	0	0	0	0	0	0	7
Flamborough									
Novembre 2016	204	0	187	0	0	0	0	0	391
Novembre 2015	22	0	28	0	0	0	0	0	50
Glanbrook									
Novembre 2016	81	0	213	0	0	0	0	0	294
Novembre 2015	313	2	102	0	0	0	0	0	417
Burlington (ville)									
Novembre 2016	66	0	0	1	13	674	0	0	754
Novembre 2015	74	4	12	3	41	377	0	155	666
Grimsby Town									
Novembre 2016	10	0	113	0	23	120	0	0	266
Novembre 2015	35	0	0	0	0	0	0	0	35
Hamilton (RMR)									
Novembre 2016	568	36	787	1	42	824	90	228	2 576
Novembre 2015	691	16	347	3	47	574	146	275	2 099
Brant (ville)									
Novembre 2016	61	2	6	0	0	0	8	0	77
Novembre 2015	52	16	35	0	0	0	8	0	111
Brantford (ville)									
Novembre 2016	32	10	91	0	25	160	0	0	318
Novembre 2015	86	2	103	0	31	0	0	0	222
Brantford (RMR)									
Novembre 2016	93	12	97	0	25	160	8	0	395
Novembre 2015	138	18	138	0	31	0	8	0	333

Source : SCHL (Relevé des mises en chantier et des achèvements, Relevé des logements écoulés sur le marché)

Tableau 1.2 : Sommaire de l'activité par sous-marché
Novembre 2016

	Logements pour propriétaire-occupant						Logements locatifs		Tous logements confondus*
	En propriété absolue			En copropriété					
	Individuels	Jumelés	En rangée, appart. et autres	Individuels	Jumelés et en rangée	Appart. et autres	Individuels, jumelés et en rangée	Appart. et autres	
LOGEMENTS ACHEVÉS									
Nouvelle ville d'Hamilton									
Novembre 2016	32	28	126	0	0	0	0	30	216
Novembre 2015	78	2	13	0	0	0	0	0	93
Hamilton (ville)									
Novembre 2016	8	0	14	0	0	0	0	30	52
Novembre 2015	9	2	0	0	0	0	0	0	11
Stoney Creek (ville)									
Novembre 2016	18	28	8	0	0	0	0	0	54
Novembre 2015	31	0	6	0	0	0	0	0	37
Ancaster (ville)									
Novembre 2016	1	0	18	0	0	0	0	0	19
Novembre 2015	5	0	0	0	0	0	0	0	5
Dundas Town									
Novembre 2016	1	0	0	0	0	0	0	0	1
Novembre 2015	2	0	0	0	0	0	0	0	2
Flamborough									
Novembre 2016	0	0	40	0	0	0	0	0	40
Novembre 2015	0	0	7	0	0	0	0	0	7
Glanbrook									
Novembre 2016	4	0	46	0	0	0	0	0	50
Novembre 2015	31	0	0	0	0	0	0	0	31
Burlington (ville)									
Novembre 2016	3	0	0	2	0	0	0	0	5
Novembre 2015	9	0	4	0	0	2	0	0	15
Grimsby Town									
Novembre 2016	1	2	0	0	0	0	0	0	3
Novembre 2015	8	0	0	1	0	0	0	4	13
Hamilton (RMR)									
Novembre 2016	36	30	126	2	0	0	0	30	224
Novembre 2015	95	2	17	1	0	2	0	4	121
Brant (ville)									
Novembre 2016	8	2	6	0	0	0	0	0	16
Novembre 2015	6	0	3	0	0	0	0	0	9
Brantford (ville)									
Novembre 2016	10	0	0	0	0	0	0	0	10
Novembre 2015	5	0	0	0	0	0	1	153	159
Brantford (RMR)									
Novembre 2016	18	2	6	0	0	0	0	0	26
Novembre 2015	11	0	3	0	0	0	1	153	168

Source : SCHL (Relevé des mises en chantier et des achèvements, Relevé des logements écoulés sur le marché)

Tableau 1.2 : Sommaire de l'activité par sous-marché
Novembre 2016

	Logements pour propriétaire-occupant						Logements locatifs		Tous logements confondus*
	En propriété absolue			En copropriété					
	Individuels	Jumelés	En rangée, appart. et autres	Individuels	Jumelés et en rangée	Appart. et autres	Individuels, jumelés et en rangée	Appart. et autres	
LOGEMENTS ACHEVÉS ET NON ÉCOULÉS									
Nouvelle ville d'Hamilton									
Novembre 2016	61	37	189	0	21	3	s.o.	s.o.	311
Novembre 2015	98	0	67	0	38	3	s.o.	s.o.	206
Hamilton (ville)									
Novembre 2016	9	0	35	0	4	0	s.o.	s.o.	48
Novembre 2015	14	0	2	0	0	0	s.o.	s.o.	16
Stoney Creek (ville)									
Novembre 2016	35	37	26	0	15	0	s.o.	s.o.	113
Novembre 2015	31	0	39	0	24	0	s.o.	s.o.	94
Ancaster (ville)									
Novembre 2016	5	0	10	0	0	0	s.o.	s.o.	15
Novembre 2015	10	0	6	0	0	0	s.o.	s.o.	16
Dundas Town									
Novembre 2016	0	0	0	0	0	0	s.o.	s.o.	0
Novembre 2015	0	0	0	0	0	0	s.o.	s.o.	0
Flamborough									
Novembre 2016	3	0	39	0	0	3	s.o.	s.o.	45
Novembre 2015	1	0	6	0	0	3	s.o.	s.o.	10
Glanbrook									
Novembre 2016	9	0	79	0	2	0	s.o.	s.o.	90
Novembre 2015	42	0	14	0	14	0	s.o.	s.o.	70
Burlington (ville)									
Novembre 2016	1	1	0	0	0	0	s.o.	s.o.	2
Novembre 2015	7	1	0	0	0	0	s.o.	s.o.	8
Grimsby Town									
Novembre 2016	3	1	22	0	0	0	s.o.	s.o.	26
Novembre 2015	1	0	22	1	0	0	s.o.	s.o.	24
Hamilton (RMR)									
Novembre 2016	65	39	211	0	21	3	s.o.	s.o.	339
Novembre 2015	106	1	89	1	38	3	s.o.	s.o.	238
Brant (ville)									
Novembre 2016	4	7	5	0	0	0	s.o.	s.o.	16
Novembre 2015	6	0	0	0	1	0	s.o.	s.o.	7
Brantford (ville)									
Novembre 2016	14	0	4	0	4	3	s.o.	s.o.	25
Novembre 2015	17	2	5	0	9	0	s.o.	s.o.	33
Brantford (RMR)									
Novembre 2016	18	7	9	0	4	3	s.o.	s.o.	41
Novembre 2015	23	2	5	0	10	0	s.o.	s.o.	40

Source : SCHL (Relevé des mises en chantier et des achèvements, Relevé des logements écoulés sur le marché)

Tableau 1.2 : Sommaire de l'activité par sous-marché
Novembre 2016

	Logements pour propriétaire-occupant						Logements locatifs		Tous logements confondus*
	En propriété absolue			En copropriété					
	Individuels	Jumelés	En rangée, appart. et autres	Individuels	Jumelés et en rangée	Appart. et autres	Individuels, jumelés et en rangée	Appart. et autres	
LOGEMENTS ÉCOULÉS									
Nouvelle ville d'Hamilton									
Novembre 2016	47	20	105	0	0	0	s.o.	s.o.	172
Novembre 2015	75	2	9	0	4	12	s.o.	s.o.	102
Hamilton (ville)									
Novembre 2016	7	0	11	0	0	0	s.o.	s.o.	18
Novembre 2015	9	2	0	0	0	12	s.o.	s.o.	23
Stoney Creek (ville)									
Novembre 2016	21	20	16	0	0	0	s.o.	s.o.	57
Novembre 2015	36	0	4	0	4	0	s.o.	s.o.	44
Ancaster (ville)									
Novembre 2016	0	0	15	0	0	0	s.o.	s.o.	15
Novembre 2015	6	0	0	0	0	0	s.o.	s.o.	6
Dundas Town									
Novembre 2016	1	0	0	0	0	0	s.o.	s.o.	1
Novembre 2015	2	0	0	0	0	0	s.o.	s.o.	2
Flamborough									
Novembre 2016	6	0	29	0	0	0	s.o.	s.o.	35
Novembre 2015	0	0	1	0	0	0	s.o.	s.o.	1
Glanbrook									
Novembre 2016	12	0	34	0	0	0	s.o.	s.o.	46
Novembre 2015	22	0	4	0	0	0	s.o.	s.o.	26
Burlington (ville)									
Novembre 2016	2	0	0	2	0	0	s.o.	s.o.	4
Novembre 2015	12	0	4	0	0	60	s.o.	s.o.	76
Grimsby Town									
Novembre 2016	2	1	0	0	0	0	s.o.	s.o.	3
Novembre 2015	9	0	3	0	0	0	s.o.	s.o.	12
Hamilton (RMR)									
Novembre 2016	51	21	105	2	0	0	s.o.	s.o.	179
Novembre 2015	96	2	16	0	4	72	s.o.	s.o.	190
Brant (ville)									
Novembre 2016	8	3	5	0	0	0	s.o.	s.o.	16
Novembre 2015	6	0	3	0	0	0	s.o.	s.o.	9
Brantford (ville)									
Novembre 2016	14	0	0	0	0	0	s.o.	s.o.	14
Novembre 2015	4	0	0	0	0	0	s.o.	s.o.	4
Brantford (RMR)									
Novembre 2016	22	3	5	0	0	0	s.o.	s.o.	30
Novembre 2015	10	0	3	0	0	0	s.o.	s.o.	13

Source : SCHL (Relevé des mises en chantier et des achèvements, Relevé des logements écoulés sur le marché)

Tableau 1.3a : Historique des logements mis en chantier, RMR de Hamilton 2006 - 2015

	Logements pour propriétaire-occupant						Logements locatifs		Tous logements confondus*
	En propriété absolue			En copropriété					
	Individuels	Jumelés	En rangée, appart. et autres	Individuels	Jumelés et en rangée	Appart. et autres	Individuels, jumelés et en rangée	Appart. et autres	
2015	1 116	22	514	6	44	350	2	0	2 054
Variation en %	-2,4	-80,0	-37,7	-40,0	-81,7	-7,4	s.o.	-100,0	-27,5
2014	1 143	110	825	10	240	378	0	126	2 832
Variation en %	-0,6	12,2	91,9	11,1	-22,6	11,5	-100,0	-64,9	4,5
2013	1 150	98	430	9	310	339	14	359	2 709
Variation en %	-16,9	6,5	-30,4	80,0	-10,4	-10,8	-82,1	**	-8,8
2012	1 384	92	618	5	346	380	78	66	2 969
Variation en %	2,1	**	33,2	-64,3	64,0	47,3	s.o.	-49,6	20,6
2011	1 356	28	464	14	211	258	0	131	2 462
Variation en %	-22,3	-88,4	-37,6	100,0	9,9	-40,7	-100,0	-32,8	-30,9
2010	1 746	242	743	7	192	435	2	195	3 562
Variation en %	95,7	86,2	**	16,7	-25,9	**	s.o.	-26,1	91,5
2009	892	130	218	6	259	90	0	264	1 860
Variation en %	-46,5	12,1	-63,4	-25,0	-59,8	-81,9	s.o.	s.o.	-47,3
2008	1 667	116	595	8	645	498	0	0	3 529
Variation en %	-5,3	26,1	44,8	s.o.	25,7	**	s.o.	-100,0	17,5
2007	1 761	92	411	0	513	88	0	139	3 004
Variation en %	2,1	-25,8	-30,6	-100,0	41,7	-6,4	-100,0	13,9	-1,3
2006	1 725	124	592	16	362	94	8	122	3 043

Source : SCHL (Relevé des mises en chantier et des achèvements)

Tableau 1.3b : Historique des logements mis en chantier, RMR de Brantford 2006 - 2015

	Logements pour propriétaire-occupant						Logements locatifs		Tous logements confondus*
	En propriété absolue			En copropriété					
	Individuels	Jumelés	En rangée, appart. et autres	Individuels	Jumelés et en rangée	Appart. et autres	Individuels, jumelés et en rangée	Appart. et autres	
2015	264	16	184	1	19	152	0	153	789
Variation en %	0,4	**	**	-93,3	-63,5	s.o.	-100,0	155,0	89,7
2014	263	2	16	15	52	0	8	60	416
Variation en %	0,8	-80,0	-80,7	s.o.	23,8	s.o.	s.o.	s.o.	5,1
2013	261	10	83	0	42	0	0	0	396
Variation en %	-8,7	-16,7	23,9	s.o.	27,3	s.o.	-100,0	s.o.	-1,5
2012	286	12	67	0	33	0	4	0	402
Variation en %	23,8	200,0	59,5	s.o.	-59,3	s.o.	-55,6	-100,0	-6,1
2011	231	4	42	0	81	0	9	61	428
Variation en %	-17,2	-60,0	-48,1	-100,0	30,6	-100,0	s.o.	-7,6	-15,1
2010	279	10	81	1	62	5	0	66	504
Variation en %	8,6	-28,6	**	0,0	106,7	s.o.	s.o.	**	59,0
2009	257	14	12	1	30	0	0	3	317
Variation en %	-8,2	**	-76,0	-66,7	-49,2	-100,0	-100,0	-62,5	-26,6
2008	280	4	50	3	59	21	7	8	432
Variation en %	-39,9	-75,0	92,3	s.o.	-27,2	s.o.	s.o.	s.o.	-26,7
2007	466	16	26	0	81	0	0	0	589
Variation en %	30,5	**	s.o.	s.o.	72,3	s.o.	s.o.	-100,0	44,0
2006	357	2	0	0	47	0	0	3	409

Source : SCHL (Relevé des mises en chantier et des achèvements)

Tableau 2 : Logements mis en chantier par sous-marché et type d'unités
Novembre 2016

Sous-marché	Individuels		Jumelés		En rangée		Appart. et autres		Tous logements confondus		
	Nov. 2016	Nov. 2015	Nov. 2016	Nov. 2015	Nov. 2016	Nov. 2015	Nov. 2016	Nov. 2015	Nov. 2016	Nov. 2015	Variation en %
Hamilton (RMR)	91	64	0	0	81	37	0	102	172	203	-15,3
Nouvelle ville d'Hamilton	89	55	0	0	51	37	0	6	140	98	42,9
Hamilton (ville)	9	5	0	0	13	8	0	6	22	19	15,8
Stoney Creek (ville)	6	6	0	0	33	0	0	0	39	6	**
Ancaster (ville)	7	11	0	0	0	0	0	0	7	11	-36,4
Dundas Town	2	3	0	0	0	0	0	0	2	3	-33,3
Flamborough	57	2	0	0	5	14	0	0	62	16	**
Glanbrook	8	28	0	0	0	15	0	0	8	43	-81,4
Burlington (ville)	2	5	0	0	0	0	0	96	2	101	-98,0
Grimsby Town	0	4	0	0	30	0	0	0	30	4	**
Brantford (RMR)	8	10	2	4	12	26	0	0	22	40	-45,0
Brant (ville)	8	6	0	4	0	12	0	0	8	22	-63,6
Brantford (ville)	0	4	2	0	12	14	0	0	14	18	-22,2

Tableau 2.1 : Logements mis en chantier par sous-marché et type d'unités
Janvier - novembre 2016

Sous-marché	Individuels		Jumelés		En rangée		Appart. et autres		Tous logements confondus		
	Cumul 2016	Cumul 2015	Cumul 2016	Cumul 2015	Cumul 2016	Cumul 2015	Cumul 2016	Cumul 2015	Cumul 2016	Cumul 2015	Variation en %
Hamilton (RMR)	716	1 071	110	22	1 027	422	650	369	2 503	1 884	32,9
Nouvelle ville d'Hamilton	661	951	110	18	974	379	228	36	1 973	1 384	42,6
Hamilton (ville)	105	179	8	12	134	51	100	36	347	278	24,8
Stoney Creek (ville)	121	216	102	2	150	156	128	0	501	374	34,0
Ancaster (ville)	62	81	0	0	112	46	0	0	174	127	37,0
Dundas Town	7	7	0	2	0	0	0	0	7	9	-22,2
Flamborough	239	29	0	0	251	45	0	0	490	74	**
Glanbrook	127	439	0	2	327	81	0	0	454	522	-13,0
Burlington (ville)	44	75	0	4	0	43	302	333	346	455	-24,0
Grimsby Town	11	45	0	0	53	0	120	0	184	45	**
Brantford (RMR)	199	258	14	16	82	197	15	153	310	624	-50,3
Brant (ville)	108	76	4	14	0	64	0	0	112	154	-27,3
Brantford (ville)	91	182	10	2	82	133	15	153	198	470	-57,9

Source : SCHL (Relevé des mises en chantier et des achèvements)

Tableau 2.2 : Logements mis en chantier par sous-marché, type d'unités et marché visé
Novembre 2016

Sous-marché	En rangée				Appartements et autres			
	En propriété absolue et en copropriété		Logements locatifs		En propriété absolue et en copropriété		Logements locatifs	
	Nov. 2016	Nov. 2015	Nov. 2016	Nov. 2015	Nov. 2016	Nov. 2015	Nov. 2016	Nov. 2015
Hamilton (RMR)	81	37	0	0	0	102	0	0
Nouvelle ville d'Hamilton	51	37	0	0	0	6	0	0
Hamilton (ville)	13	8	0	0	0	6	0	0
Stoney Creek (ville)	33	0	0	0	0	0	0	0
Ancaster (ville)	0	0	0	0	0	0	0	0
Dundas Town	0	0	0	0	0	0	0	0
Flamborough	5	14	0	0	0	0	0	0
Glanbrook	0	15	0	0	0	0	0	0
Burlington (ville)	0	0	0	0	0	96	0	0
Grimsby Town	30	0	0	0	0	0	0	0
Brantford (RMR)	12	26	0	0	0	0	0	0
Brant (ville)	0	12	0	0	0	0	0	0
Brantford (ville)	12	14	0	0	0	0	0	0

Tableau 2.3 : Logements mis en chantier par sous-marché, type d'unités et marché visé
Janvier - novembre 2016

Sous-marché	En rangée				Appartements et autres			
	En propriété absolue et en copropriété		Logements locatifs		En propriété absolue et en copropriété		Logements locatifs	
	Cumul 2016	Cumul 2015	Cumul 2016	Cumul 2015	Cumul 2016	Cumul 2015	Cumul 2016	Cumul 2015
Hamilton (RMR)	1 027	422	0	0	422	369	228	0
Nouvelle ville d'Hamilton	974	379	0	0	0	36	228	0
Hamilton (ville)	134	51	0	0	0	36	100	0
Stoney Creek (ville)	150	156	0	0	0	0	128	0
Ancaster (ville)	112	46	0	0	0	0	0	0
Dundas Town	0	0	0	0	0	0	0	0
Flamborough	251	45	0	0	0	0	0	0
Glanbrook	327	81	0	0	0	0	0	0
Burlington (ville)	0	43	0	0	302	333	0	0
Grimsby Town	53	0	0	0	120	0	0	0
Brantford (RMR)	82	197	0	0	12	0	3	153
Brant (ville)	0	64	0	0	0	0	0	0
Brantford (ville)	82	133	0	0	12	0	3	153

Source : SCHL (Relevé des mises en chantier et des achèvements)

Tableau 2.4 : Logements mis en chantier par sous-marché et marché visé
Novembre 2016

Sous-marché	En propriété absolue		En copropriété		Logements locatifs		Tous logements confondus*	
	Nov. 2016	Nov. 2015	Nov. 2016	Nov. 2015	Nov. 2016	Nov. 2015	Nov. 2016	Nov. 2015
Hamilton (RMR)	172	98	0	105	0	0	172	203
Nouvelle ville d'Hamilton	140	92	0	6	0	0	140	98
Hamilton (ville)	22	13	0	6	0	0	22	19
Stoney Creek (ville)	39	6	0	0	0	0	39	6
Ancaster (ville)	7	11	0	0	0	0	7	11
Dundas Town	2	3	0	0	0	0	2	3
Flamborough	62	16	0	0	0	0	62	16
Glanbrook	8	43	0	0	0	0	8	43
Burlington (ville)	2	2	0	99	0	0	2	101
Grimsby Town	30	4	0	0	0	0	30	4
Brantford (RMR)	22	33	0	7	0	0	22	40
Brant (ville)	8	22	0	0	0	0	8	22
Brantford (ville)	14	11	0	7	0	0	14	18

Tableau 2.5 : Logements mis en chantier par sous-marché et marché visé
Janvier - novembre 2016

Sous-marché	En propriété absolue		En copropriété		Logements locatifs		Tous logements confondus*	
	Cumul 2016	Cumul 2015	Cumul 2016	Cumul 2015	Cumul 2016	Cumul 2015	Cumul 2016	Cumul 2015
Hamilton (RMR)	1 830	1 483	445	399	228	2	2 503	1 884
Nouvelle ville d'Hamilton	1 745	1 346	0	36	228	2	1 973	1 384
Hamilton (ville)	247	259	0	17	100	2	347	278
Stoney Creek (ville)	373	355	0	19	128	0	501	374
Ancaster (ville)	174	127	0	0	0	0	174	127
Dundas Town	7	9	0	0	0	0	7	9
Flamborough	490	74	0	0	0	0	490	74
Glanbrook	454	522	0	0	0	0	454	522
Burlington (ville)	44	94	302	361	0	0	346	455
Grimsby Town	41	43	143	2	0	0	184	45
Brantford (RMR)	289	451	18	20	3	153	310	624
Brant (ville)	112	153	0	1	0	0	112	154
Brantford (ville)	177	298	18	19	3	153	198	470

Source : SCHL (Relevé des mises en chantier et des achèvements)

Tableau 3 : Logements achevés par sous-marché et type d'unités
Novembre 2016

Sous-marché	Individuels		Jumelés		En rangée		Appart. et autres		Tous logements confondus		
	Nov. 2016	Nov. 2015	Nov. 2016	Nov. 2015	Nov. 2016	Nov. 2015	Nov. 2016	Nov. 2015	Nov. 2016	Nov. 2015	Variation en %
Hamilton (RMR)	38	96	30	2	126	17	30	6	224	121	85,1
Nouvelle ville d'Hamilton	32	78	28	2	126	13	30	0	216	93	132,3
Hamilton (ville)	8	9	0	2	14	0	30	0	52	11	**
Stoney Creek (ville)	18	31	28	0	8	6	0	0	54	37	45,9
Ancaster (ville)	1	5	0	0	18	0	0	0	19	5	**
Dundas Town	1	2	0	0	0	0	0	0	1	2	-50,0
Flamborough	0	0	0	0	40	7	0	0	40	7	**
Glanbrook	4	31	0	0	46	0	0	0	50	31	61,3
Burlington (ville)	5	9	0	0	0	4	0	2	5	15	-66,7
Grimsby Town	1	9	2	0	0	0	0	4	3	13	-76,9
Brantford (RMR)	18	12	2	0	6	3	0	153	26	168	-84,5
Brant (ville)	8	6	2	0	6	3	0	0	16	9	77,8
Brantford (ville)	10	6	0	0	0	0	0	153	10	159	-93,7

Tableau 3.1 : Logements achevés par sous-marché et type d'unités
Janvier - novembre 2016

Sous-marché	Individuels		Jumelés		En rangée		Appart. et autres		Tous logements confondus		
	Cumul 2016	Cumul 2015	Cumul 2016	Cumul 2015	Cumul 2016	Cumul 2015	Cumul 2016	Cumul 2015	Cumul 2016	Cumul 2015	Variation en %
Hamilton (RMR)	746	1 047	92	106	624	874	498	467	1 960	2 494	-21,4
Nouvelle ville d'Hamilton	661	855	86	104	602	640	310	225	1 659	1 824	-9,0
Hamilton (ville)	107	176	12	58	81	66	310	121	510	421	21,1
Stoney Creek (ville)	108	292	70	42	132	267	0	65	310	666	-53,5
Ancaster (ville)	63	94	0	0	72	48	0	39	135	181	-25,4
Dundas Town	6	5	2	0	0	0	0	0	8	5	60,0
Flamborough	48	89	0	4	86	105	0	0	134	198	-32,3
Glanbrook	329	199	2	0	231	154	0	0	562	353	59,2
Burlington (ville)	51	106	4	2	22	78	188	205	265	391	-32,2
Grimsby Town	34	86	2	0	0	156	0	37	36	279	-87,1
Brantford (RMR)	217	269	16	2	131	74	7	211	371	556	-33,3
Brant (ville)	90	80	14	0	35	23	0	0	139	103	35,0
Brantford (ville)	127	189	2	2	96	51	7	211	232	453	-48,8

Source : SCHL (Relevé des mises en chantier et des achèvements)

Tableau 3.2 : Logements achevés par sous-marché, type d'unités et marché visé
Novembre 2016

Sous-marché	En rangée				Appartements et autres			
	En propriété absolue et en copropriété		Logements locatifs		En propriété absolue et en copropriété		Logements locatifs	
	Nov. 2016	Nov. 2015	Nov. 2016	Nov. 2015	Nov. 2016	Nov. 2015	Nov. 2016	Nov. 2015
Hamilton (RMR)	126	17	0	0	0	2	30	4
Nouvelle ville d'Hamilton	126	13	0	0	0	0	30	0
Hamilton (ville)	14	0	0	0	0	0	30	0
Stoney Creek (ville)	8	6	0	0	0	0	0	0
Ancaster (ville)	18	0	0	0	0	0	0	0
Dundas Town	0	0	0	0	0	0	0	0
Flamborough	40	7	0	0	0	0	0	0
Glanbrook	46	0	0	0	0	0	0	0
Burlington (ville)	0	4	0	0	0	2	0	0
Grimsby Town	0	0	0	0	0	0	0	4
Brantford (RMR)	6	3	0	0	0	0	0	153
Brant (ville)	6	3	0	0	0	0	0	0
Brantford (ville)	0	0	0	0	0	0	0	153

Tableau 3.3 : Logements achevés par sous-marché, type d'unités et marché visé
Janvier - novembre 2016

Sous-marché	En rangée				Appartements et autres			
	En propriété absolue et en copropriété		Logements locatifs		En propriété absolue et en copropriété		Logements locatifs	
	Cumul 2016	Cumul 2015	Cumul 2016	Cumul 2015	Cumul 2016	Cumul 2015	Cumul 2016	Cumul 2015
Hamilton (RMR)	610	838	14	36	33	303	465	164
Nouvelle ville d'Hamilton	588	604	14	36	0	213	310	12
Hamilton (ville)	81	30	0	36	0	119	310	2
Stoney Creek (ville)	118	267	14	0	0	55	0	10
Ancaster (ville)	72	48	0	0	0	39	0	0
Dundas Town	0	0	0	0	0	0	0	0
Flamborough	86	105	0	0	0	0	0	0
Glanbrook	231	154	0	0	0	0	0	0
Burlington (ville)	22	78	0	0	33	90	155	115
Grimsby Town	0	156	0	0	0	0	0	37
Brantford (RMR)	131	71	0	3	4	0	3	211
Brant (ville)	35	23	0	0	0	0	0	0
Brantford (ville)	96	48	0	3	4	0	3	211

Source : SCHL (Relevé des mises en chantier et des achèvements)

Tableau 3.4 : Logements achevés par sous-marché et marché visé
Novembre 2016

Sous-marché	En propriété absolue		En copropriété		Logements locatifs		Tous logements confondus*	
	Nov. 2016	Nov. 2015	Nov. 2016	Nov. 2015	Nov. 2016	Nov. 2015	Nov. 2016	Nov. 2015
Hamilton (RMR)	192	114	2	3	30	4	224	121
Nouvelle ville d'Hamilton	186	93	0	0	30	0	216	93
Hamilton (ville)	22	11	0	0	30	0	52	11
Stoney Creek (ville)	54	37	0	0	0	0	54	37
Ancaster (ville)	19	5	0	0	0	0	19	5
Dundas Town	1	2	0	0	0	0	1	2
Flamborough	40	7	0	0	0	0	40	7
Glanbrook	50	31	0	0	0	0	50	31
Burlington (ville)	3	13	2	2	0	0	5	15
Grimsby Town	3	8	0	1	0	4	3	13
Brantford (RMR)	26	14	0	0	0	154	26	168
Brant (ville)	16	9	0	0	0	0	16	9
Brantford (ville)	10	5	0	0	0	154	10	159

Tableau 3.5 : Logements achevés par sous-marché et marché visé
Janvier - novembre 2016

Sous-marché	En propriété absolue		En copropriété		Logements locatifs		Tous logements confondus*	
	Cumul 2016	Cumul 2015	Cumul 2016	Cumul 2015	Cumul 2016	Cumul 2015	Cumul 2016	Cumul 2015
Hamilton (RMR)	1 429	1 776	52	516	479	202	1 960	2 494
Nouvelle ville d'Hamilton	1 329	1 413	6	361	324	50	1 659	1 824
Hamilton (ville)	194	248	6	133	310	40	510	421
Stoney Creek (ville)	296	534	0	122	14	10	310	666
Ancaster (ville)	135	142	0	39	0	0	135	181
Dundas Town	8	5	0	0	0	0	8	5
Flamborough	134	195	0	3	0	0	134	198
Glanbrook	562	289	0	64	0	0	562	353
Burlington (ville)	64	146	46	130	155	115	265	391
Grimsby Town	36	217	0	25	0	37	36	279
Brantford (RMR)	352	305	16	36	3	215	371	556
Brant (ville)	139	93	0	10	0	0	139	103
Brantford (ville)	213	212	16	26	3	215	232	453

Source : SCHL (Relevé des mises en chantier et des achèvements)

Tableau 4a : Logements individuels écoulés par fourchette de prix
Novembre 2016

Sous-marché	Fourchettes de prix										Tous logements confondus	Prix médian ($)	Prix moyen ($)
	< 350 000 $		350 000 $ - 399 999 $		400 000 $ - 449 999 $		450 000 $ - 499 999 $		500 000 $ +				
	Nbre	%	Nbre	%	Nbre	%	Nbre	%	Nbre	%			
Nouvelle ville d'Hamilton													
Novembre 2016	5	10,6	8	17,0	8	17,0	12	25,5	14	29,8	47	-	459 864
Novembre 2015	3	4,0	7	9,3	15	20,0	22	29,3	28	37,3	75	490 000	560 830
Cumul 2016	103	14,8	129	18,6	129	18,6	147	21,2	187	26,9	695	455 000	469 476
Cumul 2015	74	9,3	135	16,9	93	11,7	203	25,4	293	36,7	798	480 000	501 712
Hamilton (ville)													
Novembre 2016	1	14,3	0	0,0	1	14,3	4	57,1	1	14,3	7	-	-
Novembre 2015	0	0,0	0	0,0	4	44,4	4	44,4	1	11,1	9	-	498 225
Cumul 2016	21	18,3	11	9,6	17	14,8	42	36,5	24	20,9	115	-	462 427
Cumul 2015	19	11,6	26	15,9	28	17,1	63	38,4	28	17,1	164	-	498 225
Stoney Creek (ville)													
Novembre 2016	0	0,0	0	0,0	4	19,0	7	33,3	10	47,6	21	-	-
Novembre 2015	2	5,6	4	11,1	4	11,1	10	27,8	16	44,4	36	-	491 462
Cumul 2016	4	4,0	9	9,1	14	14,1	21	21,2	51	51,5	99	-	520 429
Cumul 2015	18	6,7	39	14,6	21	7,9	57	21,3	132	49,4	267	490 000	507 636
Ancaster (ville)													
Novembre 2016	0	s.o.	0	s.o.	0	s.o.	0	s.o.	0	s.o.	0	-	-
Novembre 2015	0	0,0	0	0,0	0	0,0	1	16,7	5	83,3	6	-	-
Cumul 2016	3	4,3	2	2,9	9	13,0	7	10,1	48	69,6	69	-	535 299
Cumul 2015	4	4,1	1	1,0	3	3,1	17	17,5	72	74,2	97	555 000	636 691
Dundas Town													
Novembre 2016	0	0,0	0	0,0	0	0,0	0	0,0	1	100,0	1	-	-
Novembre 2015	0	0,0	0	0,0	0	0,0	1	50,0	1	50,0	2	-	-
Cumul 2016	0	0,0	1	16,7	1	16,7	0	0,0	4	66,7	6	-	-
Cumul 2015	0	0,0	0	0,0	0	0,0	2	40,0	3	60,0	5	-	-
Flamborough													
Novembre 2016	3	50,0	3	50,0	0	0,0	0	0,0	0	0,0	6	-	-
Novembre 2015	0	s.o.	0	s.o.	0	s.o.	0	s.o.	0	s.o.	0	-	-
Cumul 2016	9	19,6	13	28,3	5	10,9	4	8,7	15	32,6	46	-	412 792
Cumul 2015	14	15,4	33	36,3	3	3,3	24	26,4	17	18,7	91	-	352 007
Glanbrook													
Novembre 2016	1	8,3	5	41,7	3	25,0	1	8,3	2	16,7	12	-	430 483
Novembre 2015	1	4,5	3	13,6	7	31,8	6	27,3	5	22,7	22	-	473 491
Cumul 2016	66	18,3	93	25,8	83	23,1	73	20,3	45	12,5	360	450 000	438 359
Cumul 2015	19	10,9	36	20,7	38	21,8	40	23,0	41	23,6	174	-	454 518
Burlington (ville)													
Novembre 2016	0	0,0	0	0,0	0	0,0	0	0,0	4	100,0	4	-	-
Novembre 2015	0	0,0	0	0,0	0	0,0	0	0,0	12	100,0	12	-	1 055 382
Cumul 2016	0	0,0	0	0,0	0	0,0	0	0,0	57	100,0	57	-	1 540 483
Cumul 2015	0	0,0	0	0,0	0	0,0	0	0,0	105	100,0	105	640 000	1 172 033
Grimsby Town													
Novembre 2016	0	0,0	0	0,0	0	0,0	1	50,0	1	50,0	2	-	-
Novembre 2015	0	0,0	2	22,2	0	0,0	2	22,2	5	55,6	9	-	532 344
Cumul 2016	1	2,6	3	7,9	3	7,9	8	21,1	23	60,5	38	-	588 099
Cumul 2015	9	9,3	24	24,7	21	21,6	19	19,6	24	24,7	97	-	450 911

Source : SCHL (Relevé des logements écoulés sur le marché)

Tableau 4a : Logements individuels écoulés par fourchette de prix
Novembre 2016

Sous-marché	Fourchettes de prix										Tous logements confondus	Prix médian ($)	Prix moyen ($)
	< 350 000 $		350 000 $ - 399 999 $		400 000 $ - 449 999 $		450 000 $ - 499 999 $		500 000 $ +				
	N^bre	%	N^bre	%	N^bre	%	N^bre	%	N^bre	%			
Hamilton (RMR)													
Novembre 2016	5	9,4	8	15,1	8	15,1	13	24,5	19	35,8	53	475 000	532 895
Novembre 2015	3	3,1	9	9,4	15	15,6	24	25,0	45	46,9	96	500 000	619 978
Cumul 2016	104	13,2	132	16,7	132	16,7	155	19,6	267	33,8	790	470 000	544 475
Cumul 2015	83	8,3	159	15,9	114	11,4	222	22,2	422	42,2	1 000	490 000	569 672

Source : SCHL (Relevé des logements écoulés sur le marché)

Tableau 4b : Logements individuels écoulés par fourchette de prix
Novembre 2016

Sous-marché	Fourchettes de prix										Tous logements confondus	Prix médian ($)	Prix moyen ($)
	< 350 000 $		350 000 $ - 399 999 $		400 000 $ - 449 999 $		450 000 $ - 499 999 $		500 000 $ +				
	N^bre	%	N^bre	%	N^bre	%	N^bre	%	N^bre	%			
Brant (ville)													
Novembre 2016	5	62,5	2	25,0	0	0,0	0	0,0	1	12,5	8	-	356 638
Novembre 2015	1	16,7	2	33,3	0	0,0	0	0,0	3	50,0	6	-	477 688
Cumul 2016	16	16,5	18	18,6	16	16,5	11	11,3	36	37,1	97	-	467 616
Cumul 2015	10	11,8	8	9,4	11	12,9	10	11,8	46	54,1	85	515 000	503 059
Brantford (ville)													
Novembre 2016	2	14,3	1	7,1	1	7,1	1	7,1	9	64,3	14	-	517 771
Novembre 2015	1	25,0	1	25,0	1	25,0	1	25,0	0	0,0	4	-	392 748
Cumul 2016	34	25,0	39	28,7	14	10,3	12	8,8	37	27,2	136	495 000	426 310
Cumul 2015	50	27,2	44	23,9	32	17,4	37	20,1	21	11,4	184	400 000	401 636
Brantford (RMR)													
Novembre 2016	7	31,8	3	13,6	1	4,5	1	4,5	10	45,5	22	450 000	459 177
Novembre 2015	2	20,0	3	30,0	1	10,0	1	10,0	3	30,0	10	387 500	443 712
Cumul 2016	50	21,5	57	24,5	30	12,9	23	9,9	73	31,3	233	410 000	446 667
Cumul 2015	60	22,3	52	19,3	43	16,0	47	17,5	67	24,9	269	425 000	442 909

Source : SCHL (Relevé des logements écoulés sur le marché)

Tableau 4.1 : Prix moyen ($) des logements individuels écoulés
Novembre 2016

Sous-marché	Nov. 2016	Nov. 2015	Variation en %	Cumul 2016	Cumul 2015	Variation en %
Hamilton (RMR)	532 895	619 978	-14,0	544 475	569 672	-4,4
Nouvelle ville d'Hamilton	459 864	560 830	-18,0	469 476	501 712	-6,4
Hamilton (ville)	-	498 225	s.o.	462 427	498 225	-7,2
Stoney Creek (ville)	-	491 462	s.o.	520 429	507 636	2,5
Ancaster (ville)	-	-	s.o.	535 299	636 691	-15,9
Dundas Town	-	-	s.o.	-	-	s.o.
Flamborough	-	-	s.o.	412 792	352 007	17,3
Glanbrook	430 483	473 491	-9,1	438 359	454 518	-3,6
Burlington (ville)	-	1 055 382	s.o.	1 540 483	1 172 033	31,4
Grimsby Town	-	532 344	s.o.	588 099	450 911	30,4
Brantford (RMR)	459 177	443 712	3,5	446 667	442 909	0,8
Brant (ville)	356 638	477 688	-25,3	467 616	503 059	-7,0
Brantford (ville)	517 771	392 748	31,8	426 310	401 636	6,1

Source : SCHL (Relevé des logements écoulés sur le marché)

Figure 5.1a : Prix moyen MLS®, résidentiel, Hamilton

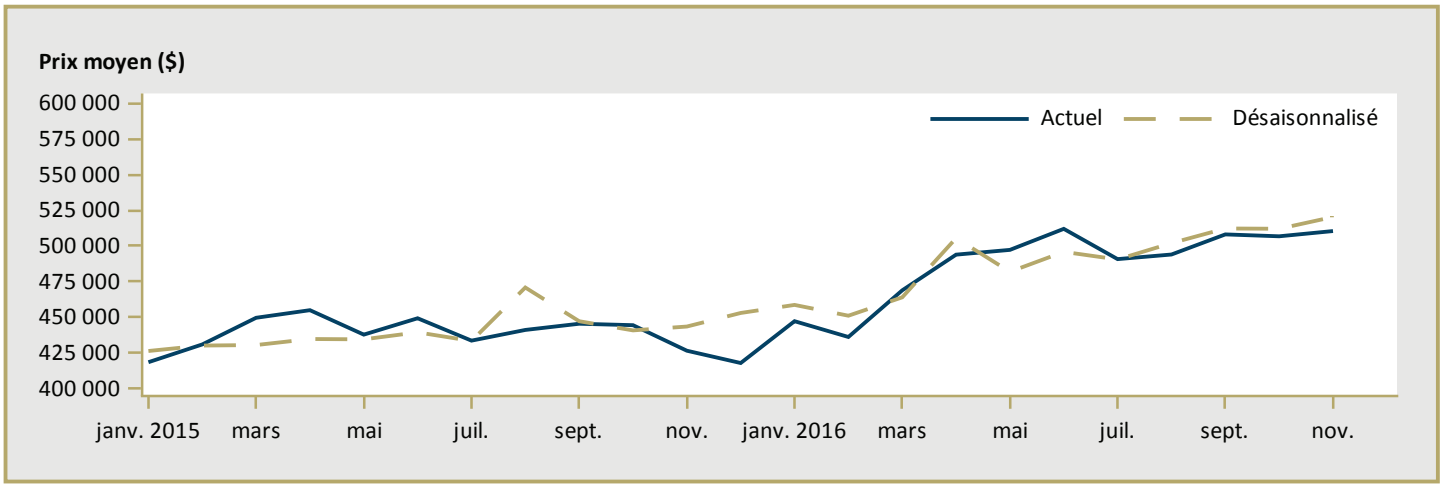

Figure 5.2a : Nombre de ventes MLS®, résidentiel, Hamilton

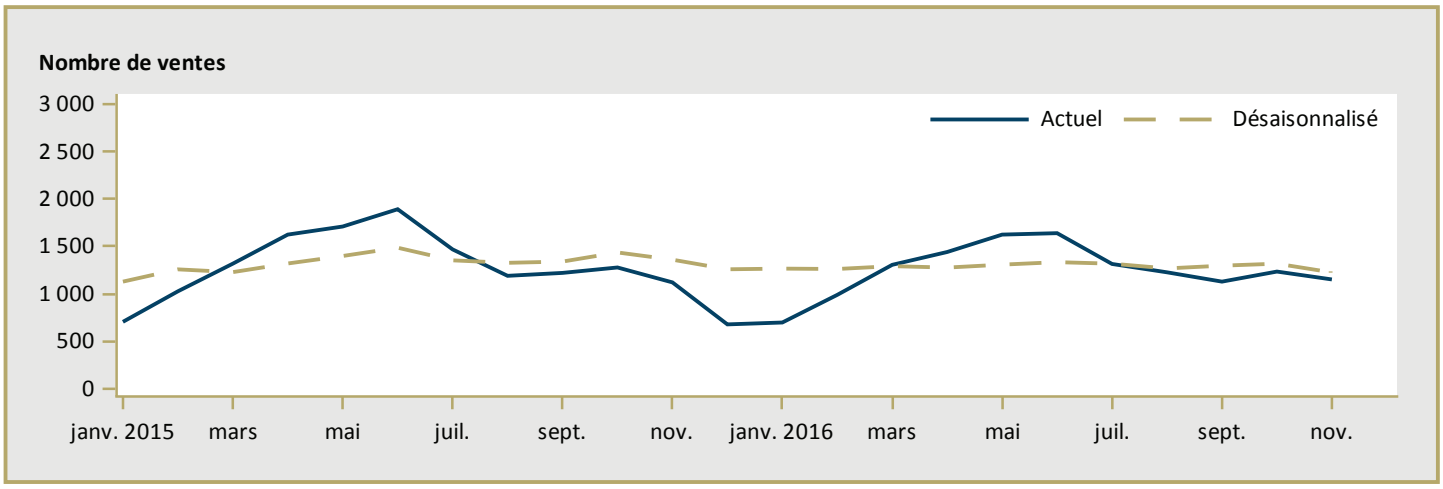

Figure 5.3a : Rapport ventes- nouvelles inscriptions MLS®, résidentiel, Hamilton

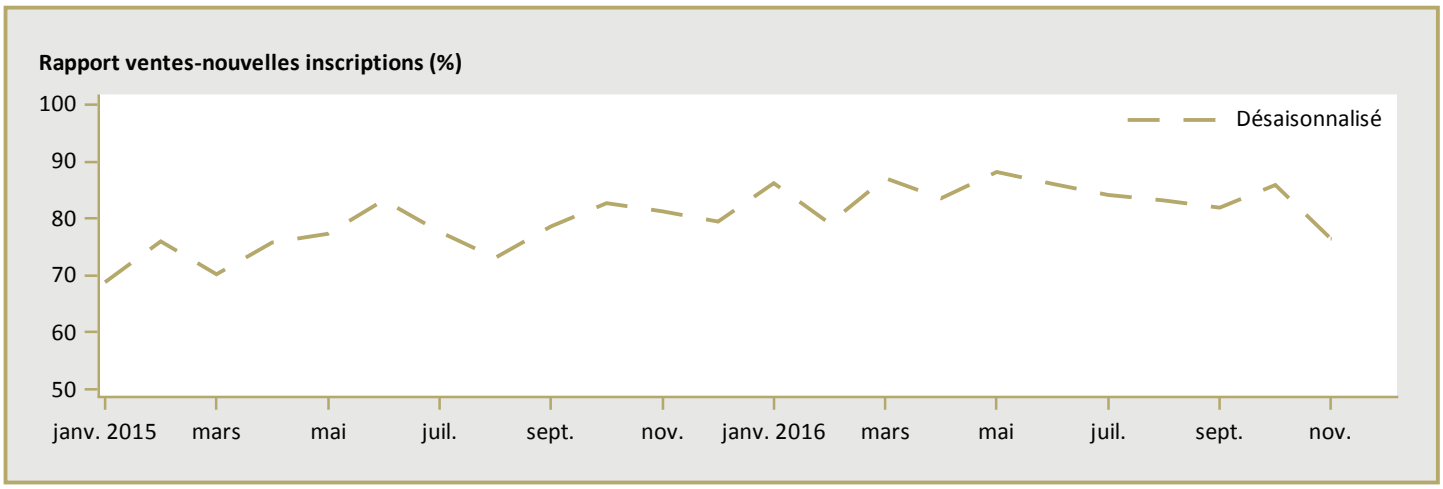

MLS® est une marque de commerce enregistrée de l'Association canadienne de l'immeuble (ACI).

Source : ACI / Haver Analytics

Figure 5.1b : Prix moyen MLS®, résidentiel, Brantford

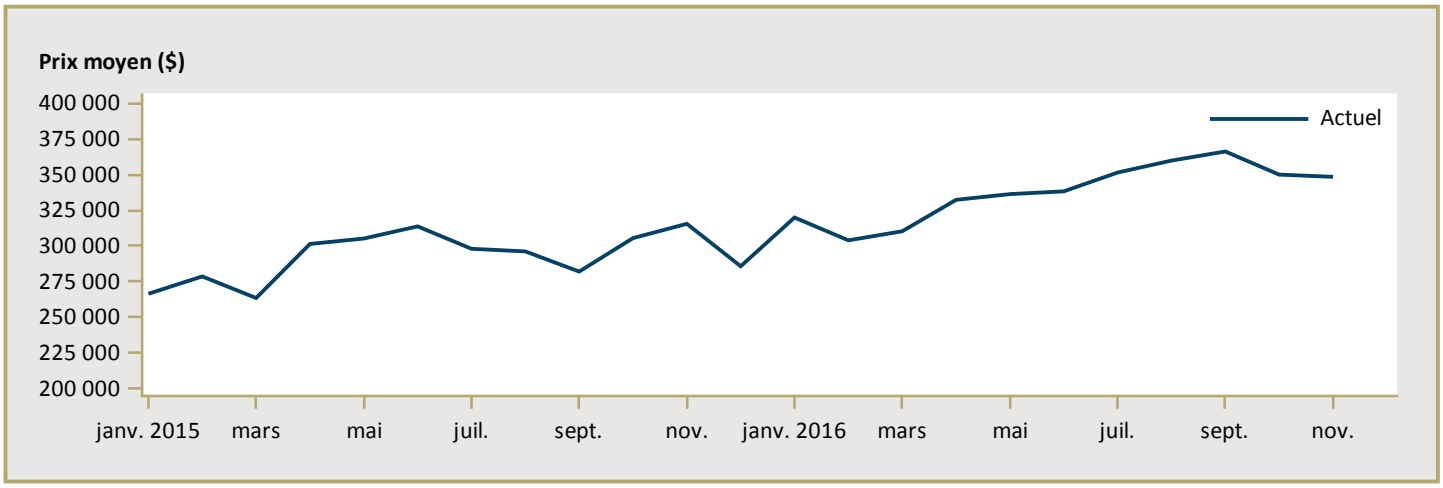

Figure 5.2b : Nombre de ventes MLS®, résidentiel, Brantford

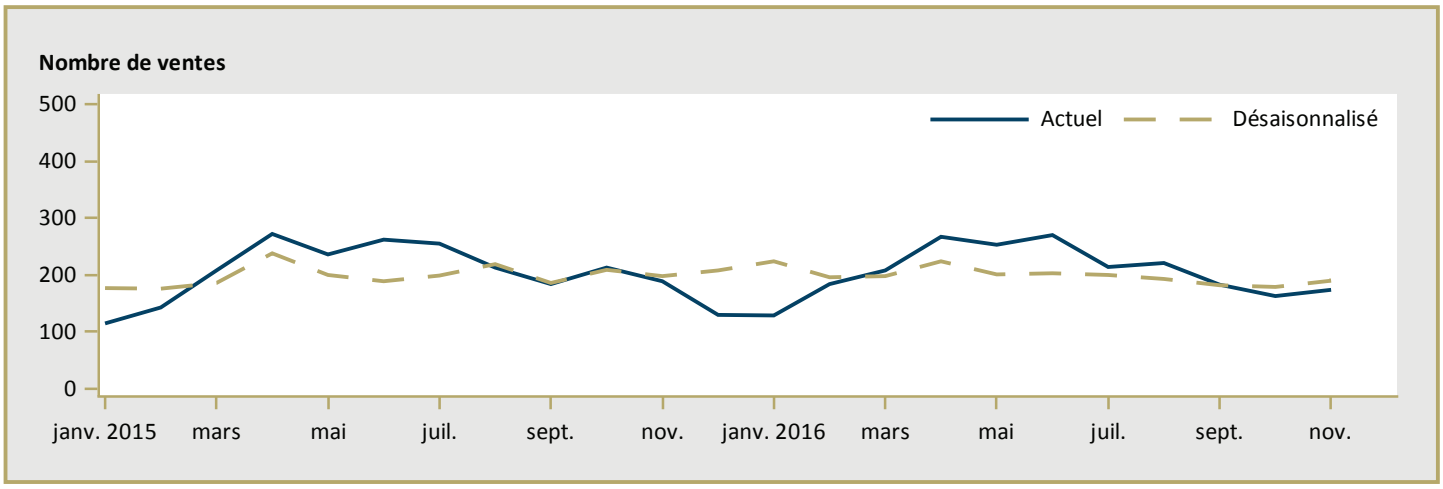

Figure 5.3b : Rapport ventes- nouvelles inscriptions MLS®, résidentiel, Brantford

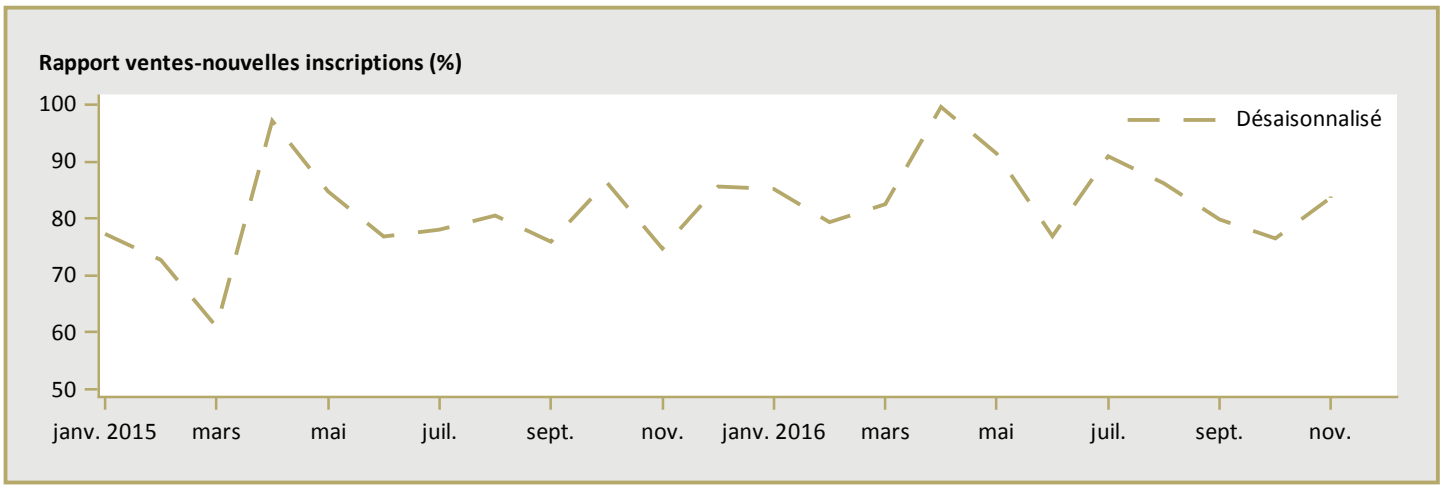

MLS® est une marque de commerce enregistrée de l'Association canadienne de l'immeuble (ACI).

Source : ACI / Haver Analytics
Nota : Les données désaisonnalisées de prix moyen ne sont pas disponibles au moment de la diffusion de la publication.

Tableau 6a : Indicateurs économiques
Novembre 2016

		Taux d'intérêt			IPLN, RMR de Hamilton, 2007=100	IPC (Ontario), 2002 =100	Marché du travail, Hamilton (RMR)			
		P. et I. par tranche de 100 000 $	Taux hypothécaires (%)				Milliers d'emplois (DD)	Taux de chômage (%) (DD)	Taux de participation (%) (DD)	Rémunération hebdomadaire moyenne ($)
			Terme de 1 an	Terme de 5 ans						
2015	Janvier	570	3,14	4,79	113,5	125,3	379,5	5,6	62,9	914
	Février	567	2,89	4,74	113,4	126,2	378,5	5,4	62,6	917
	Mars	567	2,89	4,74	113,6	127,1	379,1	5,4	62,6	919
	Avril	561	2,89	4,64	113,6	126,9	381,1	5,1	62,7	923
	Mai	561	2,89	4,64	114,0	127,7	385,9	5,0	63,3	928
	Juin	561	2,89	4,64	114,4	128,2	387,8	5,3	63,8	928
	Juillet	561	2,89	4,64	115,1	128,4	392,2	5,4	64,5	941
	Août	561	2,89	4,64	116,0	128,0	392,1	5,2	64,4	945
	Septembre	561	2,89	4,64	116,1	127,8	391,3	5,3	64,2	956
	Octobre	561	2,89	4,64	116,5	127,9	385,7	5,6	63,4	947
	Novembre	561	3,14	4,64	116,6	127,9	386,4	6,0	63,8	951
	Décembre	561	3,14	4,64	116,6	127,5	385,4	5,9	63,5	953
2016	Janvier	561	3,14	4,64	116,7	127,8	383,8	6,4	63,5	971
	Février	561	3,14	4,64	117,3	128,2	383,4	6,1	63,1	986
	Mars	561	3,14	4,64	117,3	129,0	384,1	5,9	63,1	985
	Avril	561	3,14	4,64	117,3	129,6	387,8	5,4	63,3	977
	Mai	561	3,14	4,64	117,5	130,1	383,7	5,8	62,8	954
	Juin	561	3,14	4,64	117,5	130,4	382,0	6,0	62,6	949
	Juillet	567	3,14	4,74	118,3	130,3	378,8	6,1	62,1	946
	Août	567	3,14	4,74	118,6	129,9	378,7	6,2	62,1	950
	Septembre	561	3,14	4,64	118,6	130,1	381,9	6,4	62,6	954
	Octobre	561	3,14	4,64	118,6	130,6	385,3	6,4	63,1	961
	Novembre	561	3,14	4,64		130,2	392,1	6,3	64,1	973
	Décembre									

P. et I. : principal et intérêt (pour un prêt hypothécaire de 100 000 $ amorti sur 25 ans et consenti au taux à cinq ans courant)
IPLN : Indice des prix des logements neufs
IPC : Indice des prix à la consommation
DD : données désaisonnalisées

Sources : SCHL, adaptation de données de Statistique Canada (CANSIM), Statistique Canada (CANSIM)

Tableau 6b : Indicateurs économiques
Novembre 2016

		Taux d'intérêt			IPLN, Ontario, 2007=100	IPC (Ontario), 2002 =100	Marché du travail, Brantford (RMR)			
		P. et I. par tranche de 100 000 $	Taux hypothécaires (%)				Milliers d'emplois (DD)	Taux de chômage (%) (DD)	Taux de participation (%) (DD)	Rémunération hebdomadaire moyenne ($)
			Terme de 1 an	Terme de 5 ans						
2015	Janvier	570	3,14	4,79	119,7	125,3	70,8	6,0	67,6	858
	Février	567	2,89	4,74	120,1	126,2	72,4	5,5	68,8	856
	Mars	567	2,89	4,74	120,3	127,1	73,5	5,4	69,6	854
	Avril	561	2,89	4,64	120,6	126,9	72,6	5,2	68,7	861
	Mai	561	2,89	4,64	121,0	127,7	70,0	5,8	66,6	863
	Juin	561	2,89	4,64	121,5	128,2	68,0	6,1	64,8	863
	Juillet	561	2,89	4,64	121,9	128,4	67,4	7,0	64,8	866
	Août	561	2,89	4,64	122,5	128,0	67,7	7,0	65,1	858
	Septembre	561	2,89	4,64	122,7	127,8	67,8	6,4	64,6	867
	Octobre	561	2,89	4,64	123,1	127,9	68,0	5,3	64,0	867
	Novembre	561	3,14	4,64	123,4	127,9	67,5	5,3	63,5	876
	Décembre	561	3,14	4,64	123,5	127,5	68,5	4,9	64,2	875
2016	Janvier	561	3,14	4,64	123,7	127,8	68,3	5,8	64,6	874
	Février	561	3,14	4,64	124,2	128,2	68,7	5,8	64,9	873
	Mars	561	3,14	4,64	124,5	129,0	68,3	6,9	65,2	867
	Avril	561	3,14	4,64	125,1	129,6	68,4	7,2	65,5	869
	Mai	561	3,14	4,64	126,9	130,1	69,0	7,5	66,2	869
	Juin	561	3,14	4,64	127,4	130,4	69,5	6,5	65,8	874
	Juillet	567	3,14	4,74	128,4	130,3	69,9	5,5	65,5	867
	Août	567	3,14	4,74	129,0	129,9	69,3	6,1	65,3	870
	Septembre	561	3,14	4,64	129,4	130,1	68,8	6,1	64,7	865
	Octobre	561	3,14	4,64	130,7	130,6	69,2	6,2	65,1	880
	Novembre	561	3,14	4,64		130,2	71,2	4,8	65,9	882
	Décembre									

P. et I. : principal et intérêt (pour un prêt hypothécaire de 100 000 $ amorti sur 25 ans et consenti au taux à cinq ans courant)
IPLN : Indice des prix des logements neufs
IPC : Indice des prix à la consommation
DD : données désaisonnalisées

Sources : SCHL, adaptation de données de Statistique Canada (CANSIM), Statistique Canada (CANSIM)

MÉTHODES D'ENQUÊTE

Relevé des mises en chantier et des achèvements

Le Relevé des mises en chantier et des achèvements s'effectue sur le terrain, ce qui permet de confirmer l'état d'avancement des travaux de construction en fonction d'étapes prédéterminées. Comme la plupart des municipalités du pays délivrent des permis de construire, nous utilisons ces documents pour déterminer à quels endroits il est possible que des habitations soient bâties. Dans les régions où de tels permis ne sont pas émis, il faut soit consulter des sources locales, soit recourir à d'autres méthodes de recherche.

Le Relevé des mises en chantier et des achèvements est réalisé tous les mois dans les centres urbains comptant au moins 50 000 habitants (au sens de la définition employée dans le contexte du Recensement de 2011). Dans les agglomérations de 10 000 à 49 999 habitants, le dénombrement de toutes les mises en chantier se fait le dernier mois de chaque trimestre (en mars, juin, septembre et décembre), et le nombre de logements achevés est estimé d'après les tendances observées antérieurement.

Les mises en chantier et les achèvements mensuels de logements individuels et de logements collectifs y sont évalués à l'aide de modèles statistiques à l'échelle provinciale. Dans les centres urbains de moins de 10 000 habitants, le Relevé des mises en chantier et des achèvements est en fait une enquête par échantillonnage. Celle-ci s'effectue le dernier mois de chaque trimestre (en mars, juin, septembre et décembre).

Le Relevé des mises en chantier et des achèvements ne porte que sur les logements neufs destinés à servir de lieu d'habitation principal.

Les maisons mobiles (celles entièrement montées à l'usine, puis déposées sur des fondations avant d'être habitées) sont comprises.

Sont exclues les caravanes et autres habitations mobiles dépourvues de fondations permanentes (les plus grandes sont couramment appelées « maisons mobiles »).

Sont également exclus les locaux existants modifiés ou convertis en logements, les logements habités de façon saisonnière (résidences d'été, pavillons de chasse ou de ski, caravanes, bateaux habitables), certains types d'établissements (hôpitaux, centres de soins de santé, pénitenciers, couvents, monastères, camps militaires ou industriels) et les logements collectifs institutionnels (hôtels, clubs, pensions).

Relevé des logements écoulés sur le marché

Dans le cadre du Relevé des logements écoulés sur le marché, réalisé dans les centres urbains d'au moins 50 000 habitants en même temps que le Relevé des mises en chantier et des achèvements, une mise à jour est effectuée quand un logement inscrit comme achevé a été vendu ou loué. Les logements sont alors dénombrés chaque mois jusqu'à l'écoulement complet de l'immeuble.

DÉFINITIONS

Relevé des mises en chantier et des achèvements et Relevé des logements écoulés sur le marché

Logement : Dans le contexte du Relevé des mises en chantier et des achèvements, local d'habitation distinct et autonome, muni d'une entrée privée donnant directement sur l'extérieur ou dans un vestibule, un corridor ou un escalier commun à l'intérieur de l'immeuble. On doit pouvoir utiliser cette entrée sans traverser un autre logement.

Logement mis en chantier : Dans le contexte du Relevé des mises en chantier et des achèvements, logement dont la construction vient d'être commencée. Il s'agit en général du stade auquel la semelle de béton est entièrement coulée, ou de tout stade équivalent pour les logements sans sous-sol.

Logement en construction : Le nombre de logements en construction à la fin d'une période donnée tient compte de certains rajustements nécessaires. Il se peut, par exemple, que les travaux de construction soient interrompus, ou qu'un ensemble renferme à l'achèvement un nombre de logements supérieur ou inférieur à ce qui avait été prévu au moment de la mise en chantier.

Logement achevé : Dans le contexte du Relevé des mises en chantier et des achèvements, on considère qu'un logement est achevé lorsque tous les travaux projetés sont terminés. Dans certains cas, on peut considérer qu'un logement est achevé s'il ne reste qu'au plus 10 % des travaux projetés à exécuter.

Logement écoulé : Logement qui n'est plus offert sur le marché, c'est-à-dire qui a été vendu ou loué. Cela se produit habituellement quand un contrat exécutoire garanti par un dépôt non remboursable a été signé par un acheteur admissible. Le Relevé des logements écoulés sur le marché sert à mesurer le rythme auquel se vendent ou se louent les logements après leur achèvement, ainsi qu'à recueillir des données sur les prix.

TYPES D'UNITÉS

Logement individuel : Logement autonome entièrement séparé d'autres habitations ou bâtiments. Cette catégorie inclut les logements reliés (logements joints sous terre par leurs fondations, mais séparés au-dessus du sol), et les ensembles de logements individuels en grappe.

Logement jumelé : Logement relié à un autre par un mur mitoyen allant du sol jusqu'au toit, mais séparé de tout autre bâtiment.

Logement en rangée : Logement compris dans un ensemble résidentiel constitué d'au moins trois logements séparés les uns des autres par un mur mitoyen allant du sol jusqu'au toit.

Appartement et logement de type autre : Logement qui n'appartient pas aux catégories définies ci-dessus. Englobe notamment ce qu'on appelle les logements en rangée superposés, les duplex, les triplex, les duplex doubles et les duplex en rangée.

MARCHÉ VISÉ

Le **marché visé** correspond au mode d'occupation auquel est destiné le logement :

Logement en propriété absolue : Logement dont le propriétaire détient également les titres de propriété du terrain.

Logement en copropriété : Logement de propriété privée situé dans un ensemble résidentiel ou sur un terrain qui appartiennent à tous les propriétaires des logements compris dans l'ensemble. La copropriété est un mode de propriété et non pas un type d'habitation.

Logement locatif : Logement construit à des fins locatives, sans égard à la personne qui le finance.

UNITÉS GÉOGRAPHIQUES

Une région métropolitaine de recensement (RMR) ou une agglomération de recensement (AR) est formée d'une ou de plusieurs municipalités adjacentes situées autour d'une grande région urbaine (appelée noyau urbain). Un noyau urbain doit compter au moins 10 000 habitants pour former une agglomération de recensement et au moins 100 000 habitants pour former une région métropolitaine de recensement. Pour être incluses dans une RMR ou une AR, les autres municipalités adjacentes doivent avoir un degré d'intégration élevé avec la région urbaine centrale, lequel est déterminé par le pourcentage de navetteurs établi d'après les données du recensement sur le lieu de travail. Les RMR ou les AR renferment des municipalités ou des subdivisions de recensement entières.

Un centre **rural**, dans le contexte de la présente publication, est un centre de moins de 10 000 habitants.

Toutes les données figurant dans le présent rapport sont fondées sur les définitions d'unités géographiques employées dans le cadre du Recensement de 2006, de Statistique Canada.

LA SCHL : AU CŒUR DE L'HABITATION

La Société canadienne d'hypothèques et de logement (SCHL) est l'organisme national responsable de l'habitation au Canada depuis près de 70 ans.

La SCHL aide les Canadiens à répondre à leurs besoins en matière de logement. En tant qu'autorité en matière d'habitation au Canada, elle contribue à la stabilité du marché de l'habitation et du système financier, vient en aide aux Canadiens dans le besoin et fournit des résultats de recherches et de l'information aux gouvernements, aux consommateurs et au secteur de l'habitation. La SCHL exerce ses activités en s'appuyant sur trois principes fondamentaux : gestion prudente des risques, solide gouvernance d'entreprise et transparence.

Pour obtenir des renseignements supplémentaires, veuillez consulter le site Web de la SCHL à http://www.schl.ca ou suivez-nous sur Twitter, LinkedIn, Facebook et YouTube.

Vous pouvez aussi communiquer avec nous par téléphone, au 1-800-668-2642, ou par télécopieur, au 1-800-245-9274.

De l'extérieur du Canada, composez le 613-748-2003 (téléphone) ou le 613-748-2016 (télécopieur).

La Société canadienne d'hypothèques et de logement souscrit à la politique du gouvernement fédéral sur l'accès des personnes handicapées à l'information. Si vous désirez obtenir la présente publication sur des supports de substitution, composez le 1-800-668-2642.

La gamme complète des publications nationales standards du Centre d'analyse de marché (CAM) est offerte gratuitement, en format électronique, sur le site Web de la SCHL. Vous pouvez consulter, imprimer ou télécharger les éditions déjà parues, ou encore vous abonner aux futures éditions et recevoir automatiquement, par courriel, de l'information sur le marché le jour même où elle est diffusée : c'est rapide et pratique! Visitez le http://www.schl.ca/marchedelhabitation.

Pour en savoir davantage au sujet du CAM et de la mine de renseignements sur le marché de l'habitation qu'il met à votre disposition, rendez-vous au http://www.schl.ca/marchedelhabitation.

Pour vous abonner à la version papier des publications du CAM, veuillez composer le 1-800-668-2642.

©2016, Société canadienne d'hypothèques et de logement. Tous droits réservés. La SCHL autorise toute utilisation raisonnable du contenu de la présente publication, à la condition toutefois que ce soit à des fins personnelles, pour des recherches d'affaires ou d'intérêt public, ou encore dans un but éducatif. Elle accorde le droit d'utiliser le contenu à titre de référence générale dans des analyses écrites ou dans la présentation de résultats, de conclusions ou de prévisions, et de citer de façon limitée les données figurant dans la présente publication. La SCHL autorise également l'utilisation raisonnable et restreinte du contenu de ses rapports dans des publications commerciales, sous réserve des conditions susmentionnées. Elle conserve toutefois le droit d'exiger, pour une quelconque raison, l'interruption d'une telle utilisation.

Chaque fois que le contenu d'une publication de la SCHL est utilisé, y compris les données statistiques, il faut en indiquer la source comme suit :

Source : SCHL (ou, selon le cas, « Adaptation de données provenant de la SCHL »), titre de la publication, année et date de diffusion.

À défaut de quoi ledit contenu ne peut être reproduit ni transmis à quiconque. Lorsqu'une organisation se procure une publication, elle ne doit pas en donner l'accès à des personnes qui ne sont pas à son emploi. La publication ne peut être affichée, que ce soit en partie ou en totalité, dans un site Web qui serait ouvert au public ou accessible à des personnes qui ne travaillent pas directement pour l'organisation. Pour obtenir la permission d'utiliser le contenu d'une publication d'analyse de marché de la SCHL à des fins autres que celles susmentionnées ou de reproduire de grands extraits ou l'intégralité des publications d'analyse de marché de la SCHL, veuillez remplir le Formulaire de demande de reproduction de documents protégés par les droits d'auteur de la SCHL et le faire parvenir au Centre canadien de documentation sur l'habitation (CCDH) par courriel, à l'adresse suivante : chic@schl.ca.Veuillez fournir les informations suivantes au CCDH : Titre de la publication, année et date de diffusion.

Sans limiter la portée générale de ce qui précède, il est interdit de traduire un extrait de publication sans l'autorisation préalable écrite de la Société canadienne d'hypothèques et de logement.

Les renseignements, analyses et opinions contenus dans cette publication sont fondés sur diverses sources jugées fiables, mais leur exactitude ne peut être garantie, et ni la Société canadienne d'hypothèques et de logement ni ses employés n'en assument la responsabilité.

Marché de l'habitation : notre savoir à votre service

RAPPORTS GRATUITS EN LIGNE

Des données et des analyses aux échelles locale, régionale et nationale qui portent sur la conjoncture des marchés et les tendances futures.

- Statistiques du logement au Canada
- Rapport sur les copropriétaires
- Bulletin mensuel d'information sur le logement
- Évaluation du marché de l'habitation
- Le marché sous la loupe
- Actualités habitation – Tableaux
- Perspectives du marché de l'habitation, Canada
- Perspectives du marché de l'habitation : faits saillants – régions et le nord
- Perspectives du marché de l'habitation – (Canada et principaux centres urbains)
- Tableaux de données sur le marché de l'habitation – Quelques centres urbains du Centre-Sud de l'Ontario
- Données provisoires sur les mises en chantier
- Rapports sur le marché locatif : Faits saillants – Canada et les provinces
- Rapports sur le marché locatif – Grands centres
- Construction résidentielle en bref, centres urbains des Prairies
- Rapport sur les résidences pour personnes âgées

TABLEAUX DE DONNÉES EN LIGNE GRATUITS

- Données sur la construction de maisons neuves par municipalité
- Tableaux de données détaillées tirées de l'Enquête sur les logements locatifs
- Tableaux de données annuelles détaillées sur la construction résidentielle

Obtenez tout de suite l'information dont vous avez besoin!

Cliquez sur www.schl.ca/marchedelhabitation pour consulter ou télécharger des publications ou encore pour vous abonner.

Les rapports électroniques du Centre d'analyse de marché de la SCHL procurent une foule de renseignements détaillés sur les marchés national, provinciaux, régionaux et locaux.

- **Prévisions et analyses :** renseignements sur les tendances futures du marché de l'habitation aux échelles locale, régionale et nationale.
- **Données et statistiques :** renseignements sur les différents aspects du marché de l'habitation – mises en chantier, loyers, taux d'inoccupation, et beaucoup plus!

PORTAIL DE L'INFORMATION SUR LE MARCHÉ DE L'HABITATION!

Les données sur l'habitation comme vous les voulez.

- Guichet unique
- Accès simple et rapide
- Données à l'échelle des quartiers

schl.ca/portailimh

L'Observateur du logement en ligne

On y présente, sous forme de feuillets et de vidéos :

- analyses et données;
- observations pertinentes;
- mises à jour sur les conditions et tendances en matière de logement; *et bien plus encore!*

Tous les liens peuvent être facilement diffusés sur les médias sociaux!

Abonnez-vous dès aujourd'hui pour demeurer informé!

www.schl.ca/observateur

64229_2016_M12