LE MARCHÉ DE L'HABITATION

ACTUALITÉS HABITATION – TABLEAUX

RMR du Grand Sudbury

Date de diffusion : quatrième trimestre de 2017

Marché de l'habitation : notre savoir à votre service

Canada

SCHL CMHC

Mise à jour d'une publication!

Le Centre d'analyse de marché de la SCHL procède en ce moment à l'examen de sa gamme de produits afin de mieux servir ses clients. Certains produits de la SCHL seront remaniés et de nouveaux produits sont à l'étape de la planification.

En conséquence, le rapport ***Actualités habitation*** se nomme maintenant ***Actualités habitation – Tableaux***. Ce rapport continuera de présenter des statistiques actuelles sur la conjoncture des marchés de l'habitation au Canada, notamment des données sur les mises en chantier, les achèvements, les taux hypothécaires, le prix des logements neufs, les taux d'écoulement et les indicateurs économiques.

En outre, la SCHL lancera une nouvelle publication intitulée ***Le marché sous la loupe***, laquelle fournira des informations et des analyses qui favoriseront la prise de décisions éclairées dans les secteurs de l'habitation et du financement de l'habitation. Cette publication sera diffusée sous peu.

ABONNEZ-VOUS MAINTENANT!

à cette publication et à d'autres rapports du CAM en passant par le Bureau de commandes, à l'adresse www.schl.ca/marchedelhabitation. C'est pratique et rapide! Vous pouvez consulter, imprimer ou télécharger les publications, ou encore vous y abonner et les recevoir par courriel, le jour même où elles sont diffusées. Mieux encore, la version électronique des produits nationaux standards est maintenant gratuite.

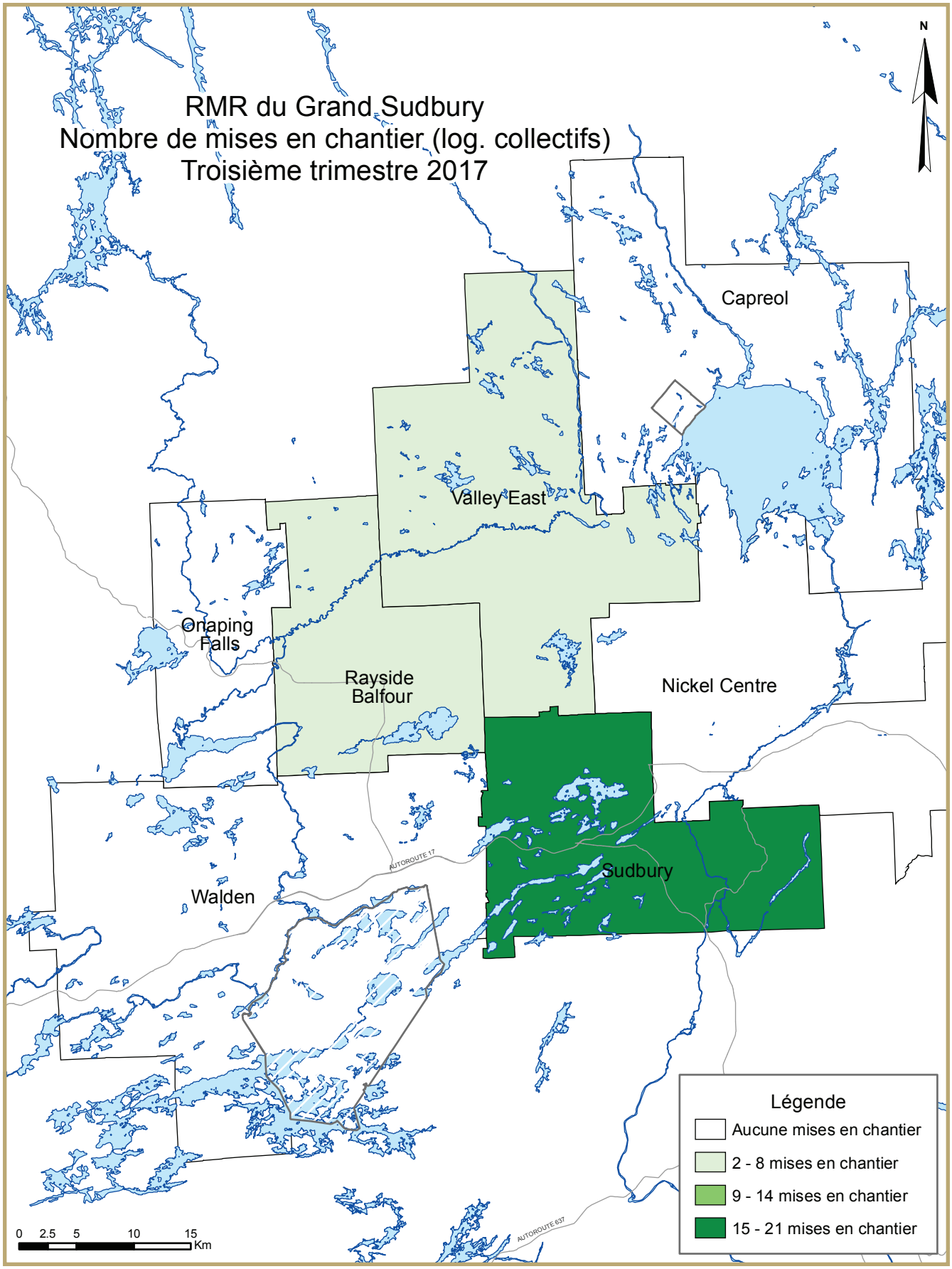
RMR du Grand Sudbury
Nombre de mises en chantier (log. collectifs)
Troisième trimestre 2017
N
Capreol
Valley East
Onaping Falls
Rayside Balfour
Nickel Centre
Sudbury
Walden
AUTOROUTE 17
AUTOROUTE 637
0 2.5 5 10 15 Km
Légende
Aucune mises en chantier
2 - 8 mises en chantier
9 - 14 mises en chantier
15 - 21 mises en chantier

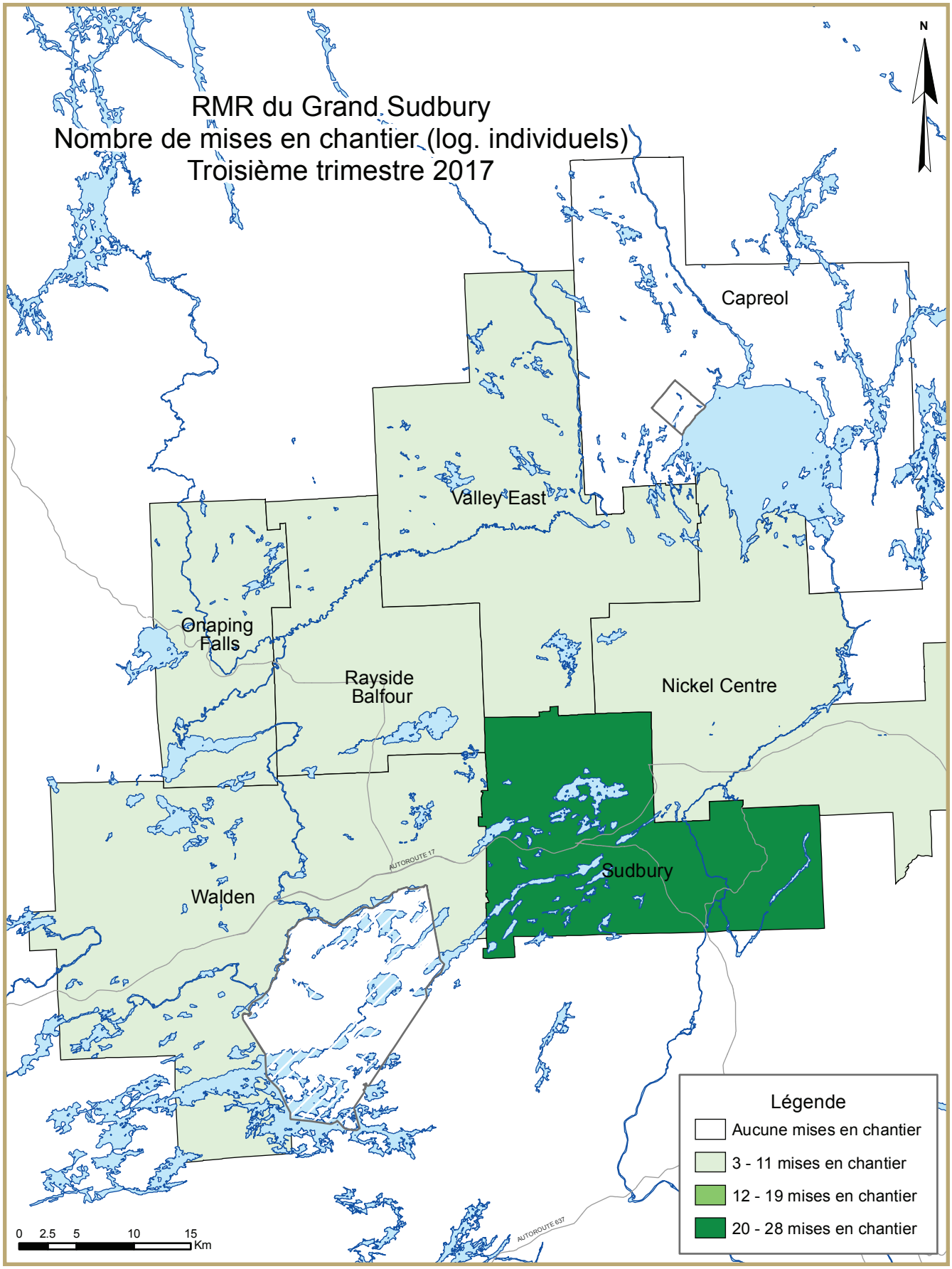
RMR du Grand Sudbury
Nombre de mises en chantier (log. individuels)
Troisième trimestre 2017
N
Capreol
Valley East
Onaping Falls
Rayside Balfour
Nickel Centre
Sudbury
Walden
AUTOROUTE 17
AUTOROUTE 637
0 2.5 5 10 15 Km
Légende
Aucune mises en chantier
3 - 11 mises en chantier
12 - 19 mises en chantier
20 - 28 mises en chantier

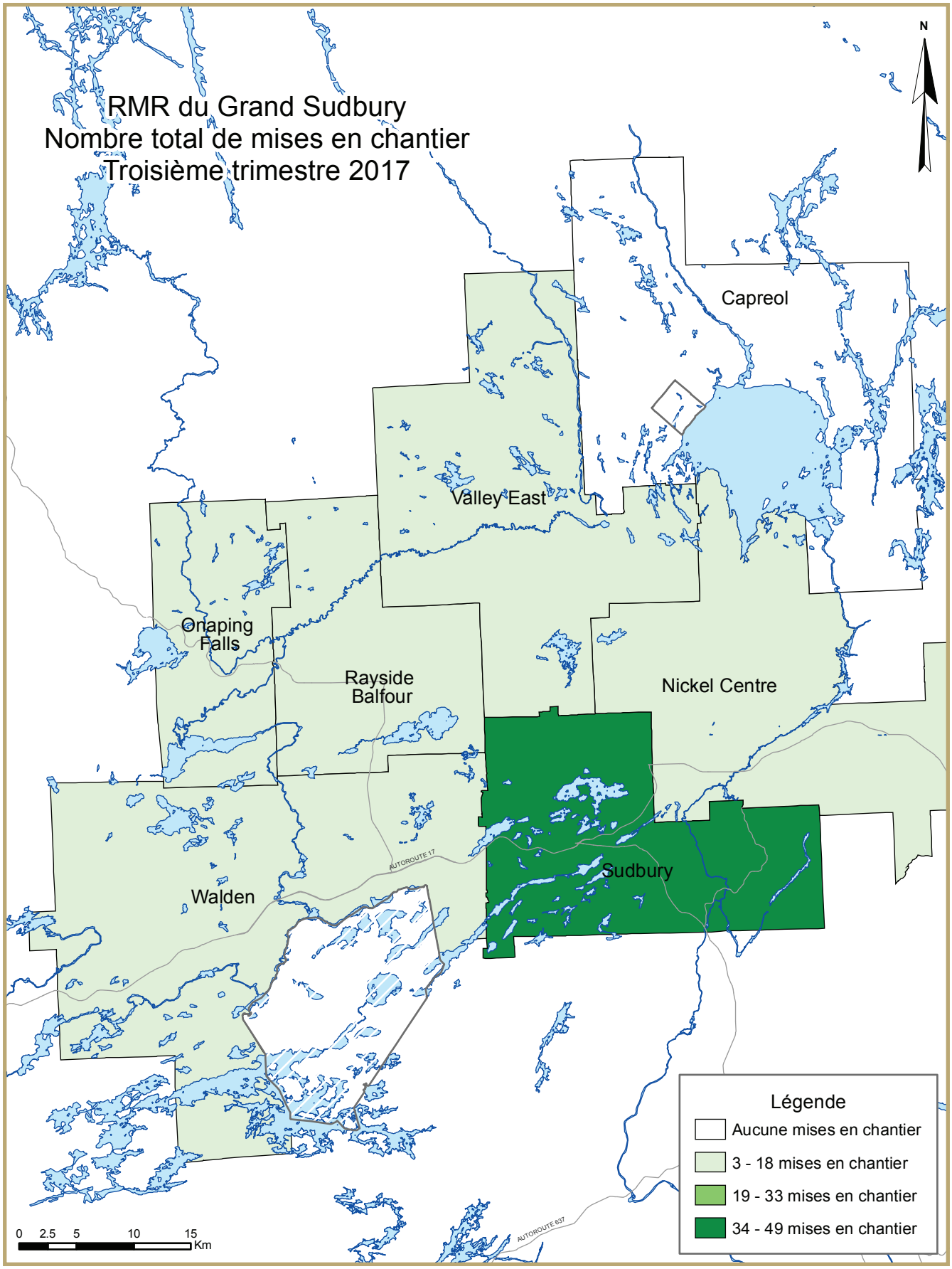
RMR du Grand Sudbury
Nombre total de mises en chantier
Troisième trimestre 2017
N
Capreol
Valley East
Onaping Falls
Rayside Balfour
Nickel Centre
Sudbury
Walden
AUTOROUTE 17
AUTOROUTE 637
0 2.5 5 10 15 Km
Légende
Aucune mises en chantier
3 - 18 mises en chantier
19 - 33 mises en chantier
34 - 49 mises en chantier

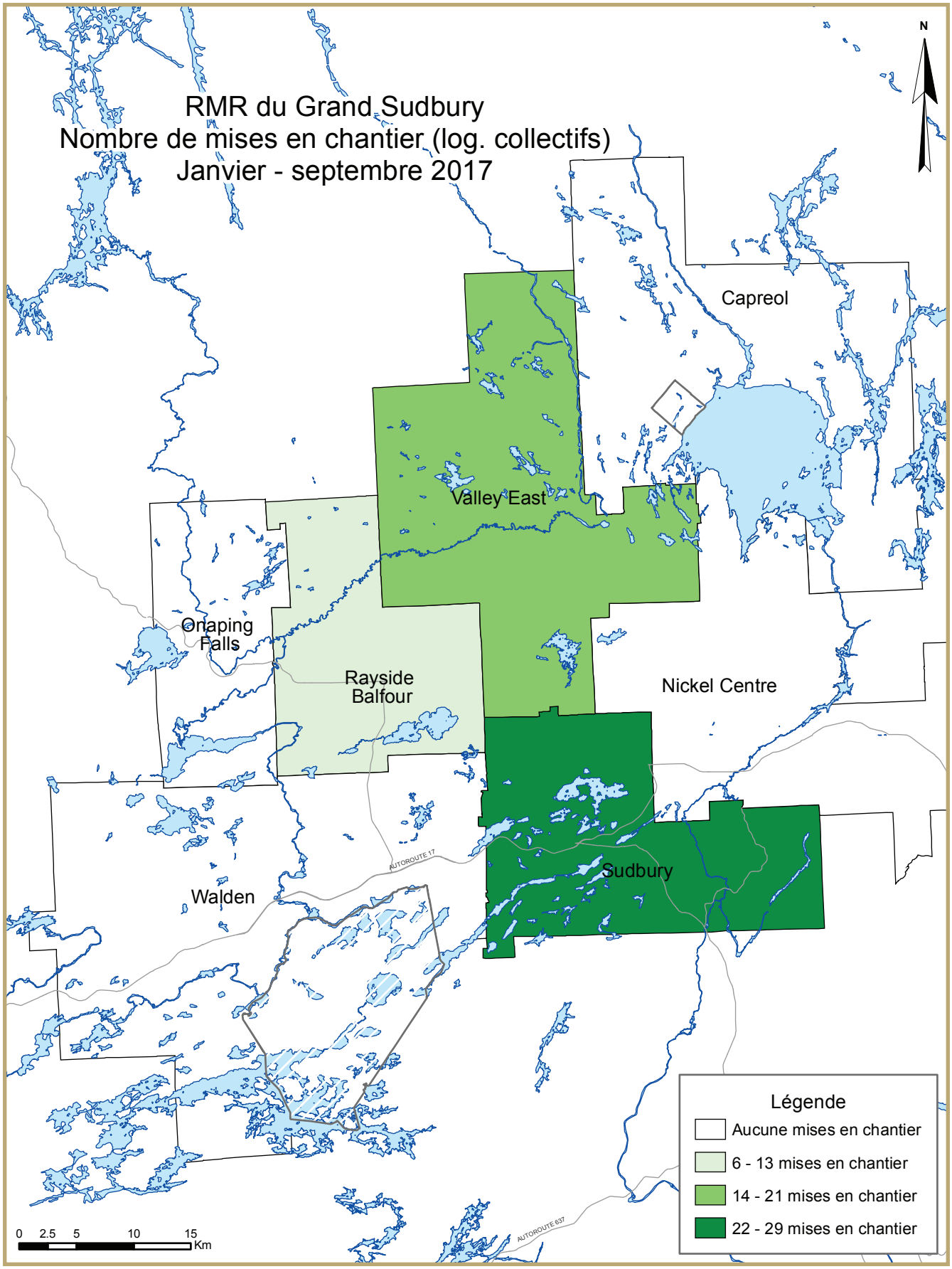
RMR du Grand Sudbury
Nombre de mises en chantier (log. collectifs)
Janvier - septembre 2017
N
Capreol
Valley East
Onaping Falls
Rayside Balfour
Nickel Centre
Sudbury
Walden
AUTOROUTE 17
AUTOROUTE 637
0 2.5 5 10 15 Km
Légende
Aucune mises en chantier
6 - 13 mises en chantier
14 - 21 mises en chantier
22 - 29 mises en chantier

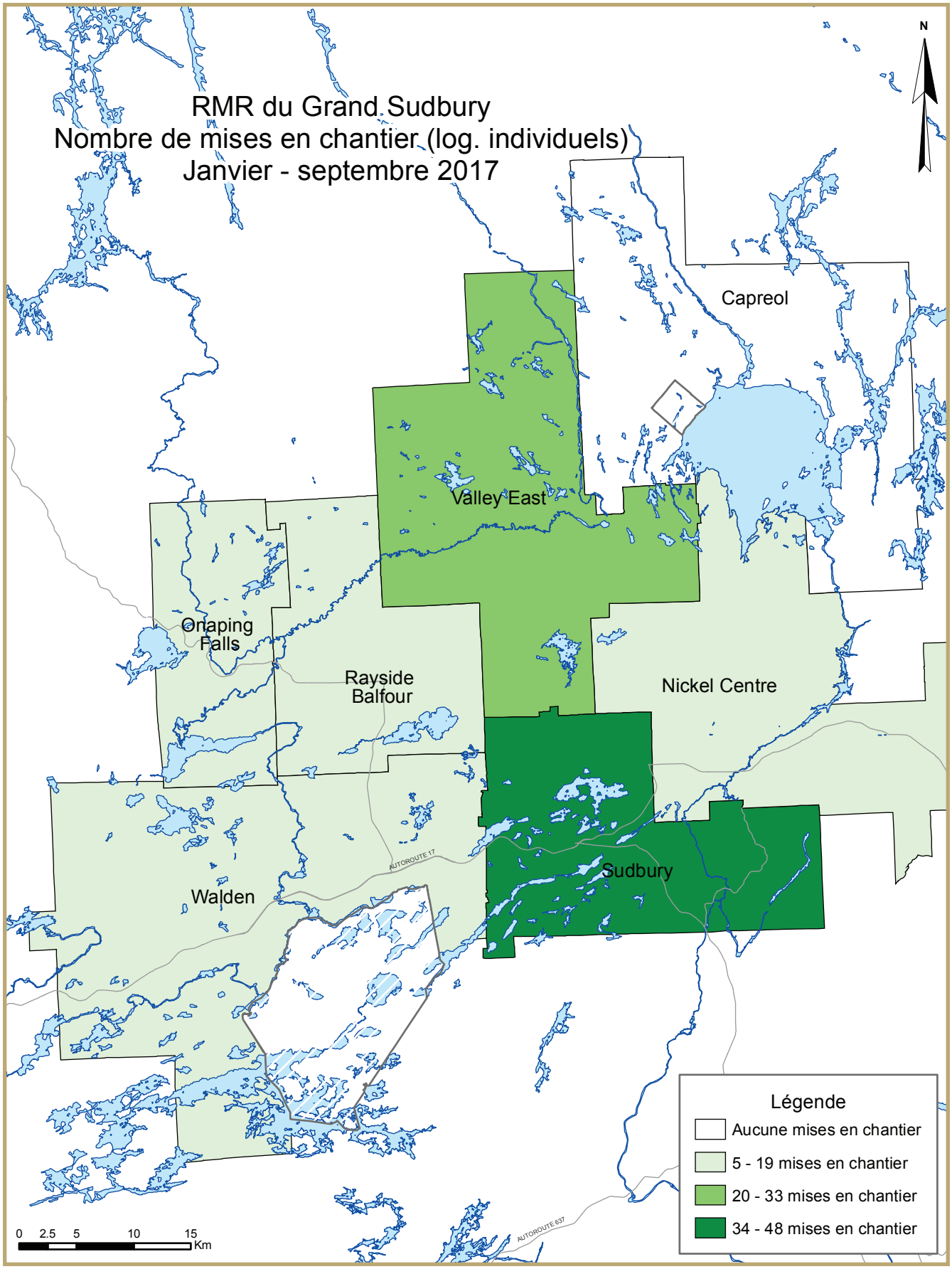
RMR du Grand Sudbury
Nombre de mises en chantier (log. individuels)
Janvier - septembre 2017
N
Capreol
Valley East
Onaping Falls
Rayside Balfour
Nickel Centre
Sudbury
Walden
AUTOROUTE 17
AUTOROUTE 637
0 2.5 5 10 15 Km
Légende
Aucune mises en chantier
5 - 19 mises en chantier
20 - 33 mises en chantier
34 - 48 mises en chantier

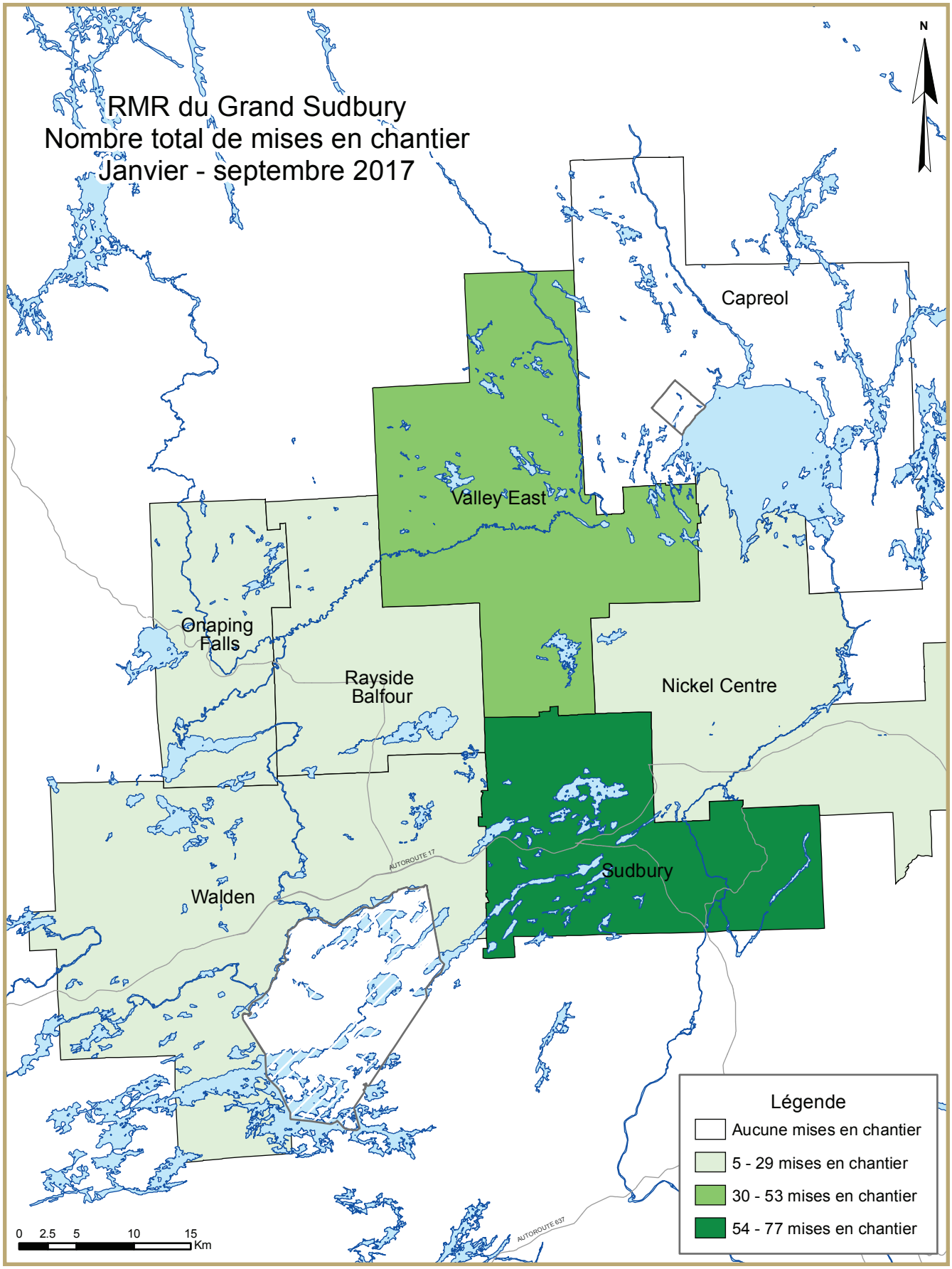
RMR du Grand Sudbury
Nombre total de mises en chantier
Janvier - septembre 2017
N
Capreol
Valley East
Onaping Falls
Rayside Balfour
Nickel Centre
Walden
Sudbury
AUTOROUTE 17
AUTOROUTE 637
0 2.5 5 10 15 Km
Légende
Aucune mises en chantier
5 - 29 mises en chantier
30 - 53 mises en chantier
54 - 77 mises en chantier

TABLEAUX COMPRIS DANS LES RAPPORTS ACTUALITÉS HABITATION

Fournis dans TOUS les rapports :

1 Logements mis en chantier (DDA et Tendance)

1.1 Sommaire de l'activité, RMR

2 Logements mis en chantier par sous-marché et type d'unités – mois ou trimestre courant

2.1 Logements mis en chantier par sous-marché et type d'unités – cumul annuel

3 Logements achevés par sous-marché et type d'unités – mois ou trimestre courant

3.1 Logements achevés par sous-marché et type d'unités – cumul annuel

4 Logements individuels écoulés par fourchette de prix

Fournis dans CERTAINS des rapports :

1.2 Sommaire de l'activité par sous-marché

1.3 Historique des logements mis en chantier (une fois l'an)

2.2 Logements mis en chantier par sous-marché, type d'unités et marché visé – mois ou trimestre courant

2.3 Logements mis en chantier par sous-marché, type d'unités et marché visé – cumul annuel

2.4 Logements mis en chantier par sous-marché et marché visé – mois ou trimestre courant

2.5 Logements mis en chantier par sous-marché et marché visé – cumul annuel

3.2 Logements achevés par sous-marché, type d'unités et marché visé – mois ou trimestre courant

3.3 Logements achevés par sous-marché, type d'unités et marché visé – cumul annuel

3.4 Logements achevés par sous-marché et marché visé – mois ou trimestre courant

3.5 Logements achevés par sous-marché et marché visé – cumul annuel

4.1 Prix moyen ($) des logements individuels écoulés

5 Activité MLS®

6 Indicateurs économiques

Acronymes/symboles

s.o. Sans objet
* Il se peut que le total ne corresponde pas à la somme de ses parties, notamment lorsqu'il y a des coopératives et des logements de type inconnu.
** Variation supérieure à 200 %
\- Néant
-- Nombre infime
DD Données désaisonnalisées (chiffres mensuels corrigés des variations saisonnières habituelles)

Tableau 1: Données sur les mises en chantier d'habitation Troisième trimestre 2017								
RMR[1] de Greater Sudbury	Annuelle		DDA mensuelles			Tendance[2]		
	2015	2016	juill. 2017	août 2017	sept. 2017	juill. 2017	août 2017	sept. 2017
Maisons individuelles	152	158	146	102	134	124	129	134
Logements collectifs	95	131	24	228	72	40	78	90
Tous les logements	247	289	170	330	206	164	207	224
	DDA trimestrielles		Données réelles			Cumul annuel		
	2017 T2	2017 T3	2016 T3	2017 T3	variation (%)	2016 T3	2017 T3	variation (%)
Maisons individuelles	144	168	72	58	-19,4%	116	97	-16,4%
Logements collectifs	72	40	75	27	-64,0%	90	51	-43,3%
Tous les logements	216	208	147	85	-42,2%	206	148	-28,2%

Source: SCHL

[1] Région métropolitaine de recensement

[2] La tendance correspond à la moyenne de six mois du nombre mensuel désaisonnalisé et annualisé (DDA).

Données détaillées disponibles sur demande

Tableau 1.1 : Sommaire de l'activité, RMR du Grand Sudbury
Troisième trimestre 2017

	Logements pour propriétaire-occupant						Logements locatifs		Tous logements confondus*
	En propriété absolue			En copropriété					
	Individuels	Jumelés	En rangée, appart. et autres	Individuels	Jumelés et en rangée	Appart. et autres	Individuels, jumelés et en rangée	Appart. et autres	
LOGEMENTS MIS EN CHANTIER									
T3 2017	58	4	0	0	0	0	19	4	85
T3 2016	72	4	0	0	10	0	32	29	147
Variation en %	-19,4	0,0	s.o.	s.o.	-100,0	s.o.	-40,6	-86,2	-42,2
Cumul 2017	97	4	4	0	0	0	27	16	148
Cumul 2016	116	10	0	0	10	0	35	35	206
Variation en %	-16,4	-60,0	s.o.	s.o.	-100,0	s.o.	-22,9	-54,3	-28,2
LOGEMENTS EN CONSTRUCTION									
T3 2017	84	14	10	0	23	0	23	103	257
T3 2016	117	22	6	0	38	0	39	164	386
Variation en %	-28,2	-36,4	66,7	s.o.	-39,5	s.o.	-41,0	-37,2	-33,4
LOGEMENTS ACHEVÉS									
T3 2017	49	0	0	0	0	0	0	27	76
T3 2016	37	4	0	0	0	0	0	4	45
Variation en %	32,4	-100,0	s.o.	s.o.	s.o.	s.o.	s.o.	**	68,9
Cumul 2017	102	6	0	0	9	0	33	46	196
Cumul 2016	94	24	2	0	4	0	7	64	195
Variation en %	8,5	-75,0	-100,0	s.o.	125,0	s.o.	**	-28,1	0,5
LOGEMENTS ACHEVÉS ET NON ÉCOULÉS									
T3 2017	12	2	0	0	0	0	s.o.	s.o.	14
T3 2016	13	3	7	0	0	0	s.o.	s.o.	23
Variation en %	-7,7	-33,3	-100,0	s.o.	s.o.	s.o.	s.o.	s.o.	-39,1
LOGEMENTS ÉCOULÉS									
T3 2017	49	0	0	0	0	0	s.o.	s.o.	49
T3 2016	36	8	0	0	0	0	s.o.	s.o.	44
Variation en %	36,1	-100,0	s.o.	s.o.	s.o.	s.o.	s.o.	s.o.	11,4
Cumul 2017	108	10	0	0	9	0	s.o.	s.o.	127
Cumul 2016	94	22	2	0	4	0	s.o.	s.o.	122
Variation en %	14,9	-54,5	-100,0	s.o.	125,0	s.o.	s.o.	s.o.	4,1

Source : SCHL (Relevé des mises en chantier et des achèvements, Relevé des logements écoulés sur le marché)

Tableau 1.2 : Sommaire de l'activité par sous-marché
Troisième trimestre 2017

	Logements pour propriétaire-occupant						Logements locatifs		Tous logements confondus*
	En propriété absolue			En copropriété					
	Individuels	Jumelés	En rangée, appart. et autres	Individuels	Jumelés et en rangée	Appart. et autres	Individuels, jumelés et en rangée	Appart. et autres	
LOGEMENTS MIS EN CHANTIER									
Grand Sudbury (RMR)									
T3 2017	58	4	0	0	0	0	19	4	85
T3 2016	72	4	0	0	10	0	32	29	147
North Bay									
T3 2017	27	2	0	0	0	0	0	0	29
T3 2016	14	2	0	0	0	0	0	0	16
Sault Ste. Marie									
T3 2017	22	4	6	0	0	0	0	0	32
T3 2016	20	0	5	0	0	0	14	0	39
Timmins									
T3 2017	7	2	3	0	0	0	0	8	20
T3 2016	2	0	0	0	0	0	0	0	2
Elliot Lake									
T3 2017	4	0	0	0	0	0	0	0	4
T3 2016	0	0	0	0	0	0	0	0	0
Temiskaming Shores									
T3 2017	0	0	0	0	0	0	0	0	0
T3 2016	8	0	0	0	0	0	0	0	8
West Nipissing									
T3 2017	10	8	0	0	12	0	0	0	30
T3 2016	7	4	0	0	0	0	0	0	11
LOGEMENTS EN CONSTRUCTION									
Grand Sudbury (RMR)									
T3 2017	84	14	10	0	23	0	23	103	257
T3 2016	117	22	6	0	38	0	39	164	386
North Bay									
T3 2017	73	8	0	0	0	0	4	9	102
T3 2016	46	8	0	0	0	0	4	9	67
Sault Ste. Marie									
T3 2017	34	6	6	0	0	0	0	0	46
T3 2016	40	2	9	0	0	0	14	103	168
Timmins									
T3 2017	6	0	3	0	0	0	10	8	27
T3 2016	2	0	0	0	0	0	0	0	2
Elliot Lake									
T3 2017	3	0	0	0	0	0	0	0	3
T3 2016	0	0	0	0	0	0	0	0	0
Temiskaming Shores									
T3 2017	0	0	0	0	0	0	0	0	0
T3 2016	6	0	0	0	0	0	0	0	6
West Nipissing									
T3 2017	8	10	0	0	12	0	0	0	30
T3 2016	8	4	0	0	0	0	0	0	12

Source : SCHL (Relevé des mises en chantier et des achèvements, Relevé des logements écoulés sur le marché)

Tableau 1.2 : Sommaire de l'activité par sous-marché
Troisième trimestre 2017

	Logements pour propriétaire-occupant						Logements locatifs		Tous logements confondus*
	En propriété absolue			En copropriété					
	Individuels	Jumelés	En rangée, appart. et autres	Individuels	Jumelés et en rangée	Appart. et autres	Individuels, jumelés et en rangée	Appart. et autres	
LOGEMENTS ACHEVÉS									
Grand Sudbury (RMR)									
T3 2017	49	0	0	0	0	0	0	27	76
T3 2016	37	4	0	0	0	0	0	4	45
North Bay									
T3 2017	10	0	0	0	0	0	0	0	10
T3 2016	1	0	0	0	0	0	0	0	1
Sault Ste. Marie									
T3 2017	10	2	0	0	0	0	5	0	17
T3 2016	10	4	0	0	0	0	2	0	16
Timmins									
T3 2017	6	2	0	0	0	0	0	0	8
T3 2016	1	0	0	0	0	0	0	0	1
Elliot Lake									
T3 2017	1	0	0	0	0	0	0	0	1
T3 2016	1	0	0	0	0	0	0	0	1
Temiskaming Shores									
T3 2017	0	0	0	0	0	0	0	0	0
T3 2016	9	0	0	0	0	0	0	0	9
West Nipissing									
T3 2017	7	0	0	0	0	0	0	0	7
T3 2016	9	2	0	0	0	0	0	0	11
LOGEMENTS ACHEVÉS ET NON ÉCOULÉS									
Grand Sudbury (RMR)									
T3 2017	12	2	0	0	0	0	s.o.	s.o.	14
T3 2016	13	3	7	0	0	0	s.o.	s.o.	23
North Bay									
T3 2017	1	0	0	0	0	0	s.o.	s.o.	1
T3 2016	1	0	0	0	0	0	s.o.	s.o.	1
Sault Ste. Marie									
T3 2017	3	3	3	0	0	0	s.o.	s.o.	9
T3 2016	7	0	3	0	0	0	s.o.	s.o.	10
Timmins									
T3 2017	s.o.	s.o.	s.o.	s.o.	s.o.	s.o.	s.o.	s.o.	s.o.
T3 2016	s.o.	s.o.	s.o.	s.o.	s.o.	s.o.	s.o.	s.o.	s.o.
Elliot Lake									
T3 2017	s.o.	s.o.	s.o.	s.o.	s.o.	s.o.	s.o.	s.o.	s.o.
T3 2016	s.o.	s.o.	s.o.	s.o.	s.o.	s.o.	s.o.	s.o.	s.o.
Temiskaming Shores									
T3 2017	s.o.	s.o.	s.o.	s.o.	s.o.	s.o.	s.o.	s.o.	s.o.
T3 2016	s.o.	s.o.	s.o.	s.o.	s.o.	s.o.	s.o.	s.o.	s.o.
West Nipissing									
T3 2017	s.o.	s.o.	s.o.	s.o.	s.o.	s.o.	s.o.	s.o.	s.o.
T3 2016	s.o.	s.o.	s.o.	s.o.	s.o.	s.o.	s.o.	s.o.	s.o.

Source : SCHL (Relevé des mises en chantier et des achèvements, Relevé des logements écoulés sur le marché)

Tableau 1.2 : Sommaire de l'activité par sous-marché
Troisième trimestre 2017

	Logements pour propriétaire-occupant						Logements locatifs		Tous logements confondus*
	En propriété absolue			En copropriété					
	Individuels	Jumelés	En rangée, appart. et autres	Individuels	Jumelés et en rangée	Appart. et autres	Individuels, jumelés et en rangée	Appart. et autres	
LOGEMENTS ÉCOULÉS									
Grand Sudbury (RMR)									
T3 2017	49	0	0	0	0	0	s.o.	s.o.	49
T3 2016	36	8	0	0	0	0	s.o.	s.o.	44
North Bay									
T3 2017	10	0	0	0	0	0	s.o.	s.o.	10
T3 2016	2	0	0	0	0	0	s.o.	s.o.	2
Sault Ste. Marie									
T3 2017	11	2	0	0	0	0	s.o.	s.o.	13
T3 2016	13	6	0	0	0	0	s.o.	s.o.	19
Timmins									
T3 2017	s.o.	s.o.	s.o.	s.o.	s.o.	s.o.	s.o.	s.o.	s.o.
T3 2016	s.o.	s.o.	s.o.	s.o.	s.o.	s.o.	s.o.	s.o.	s.o.
Elliot Lake									
T3 2017	s.o.	s.o.	s.o.	s.o.	s.o.	s.o.	s.o.	s.o.	s.o.
T3 2016	s.o.	s.o.	s.o.	s.o.	s.o.	s.o.	s.o.	s.o.	s.o.
Temiskaming Shores									
T3 2017	s.o.	s.o.	s.o.	s.o.	s.o.	s.o.	s.o.	s.o.	s.o.
T3 2016	s.o.	s.o.	s.o.	s.o.	s.o.	s.o.	s.o.	s.o.	s.o.
West Nipissing									
T3 2017	s.o.	s.o.	s.o.	s.o.	s.o.	s.o.	s.o.	s.o.	s.o.
T3 2016	s.o.	s.o.	s.o.	s.o.	s.o.	s.o.	s.o.	s.o.	s.o.

Source : SCHL (Relevé des mises en chantier et des achèvements, Relevé des logements écoulés sur le marché)

Tableau 1.3 : Historique des logements mis en chantier, RMR du Grand Sudbury 2007 - 2016

	Logements pour propriétaire-occupant						Logements locatifs		Tous logements confondus*
	En propriété absolue			En copropriété					
	Individuels	Jumelés	En rangée, appart. et autres	Individuels	Jumelés et en rangée	Appart. et autres	Individuels, jumelés et en rangée	Appart. et autres	
2016	158	12	0	0	14	0	35	70	289
Variation en %	3,9	-57,1	-100,0	s.o.	-56,3	s.o.	**	**	17,0
2015	152	28	8	0	32	0	6	21	247
Variation en %	-11,6	-12,5	14,3	s.o.	s.o.	s.o.	-83,8	-8,7	-8,9
2014	172	32	7	0	0	0	37	23	271
Variation en %	-17,3	14,3	75,0	s.o.	s.o.	s.o.	**	-87,5	-37,1
2013	208	28	4	0	0	0	7	184	431
Variation en %	-29,3	-41,7	s.o.	s.o.	-100,0	-100,0	-50,0	38,3	-19,6
2012	294	48	0	0	15	32	14	133	536
Variation en %	-8,4	20,0	s.o.	s.o.	-25,0	**	-58,8	-18,4	-9,9
2011	321	40	0	0	20	8	34	163	595
Variation en %	-13,0	**	s.o.	s.o.	s.o.	-46,7	36,0	0,6	3,5
2010	369	4	0	0	0	15	25	162	575
Variation en %	64,7	-50,0	s.o.	s.o.	s.o.	-44,4	-66,2	38,5	27,8
2009	224	8	0	0	0	27	74	117	450
Variation en %	-52,2	-75,0	-100,0	s.o.	s.o.	s.o.	**	**	-17,1
2008	469	32	11	0	0	0	8	23	543
Variation en %	-8,8	23,1	s.o.	s.o.	-100,0	s.o.	33,3	187,5	-7,5
2007	514	26	0	0	33	0	6	8	587

Source : SCHL (Relevé des mises en chantier et des achèvements)

Tableau 2 : Logements mis en chantier par sous-marché et type d'unités
Troisième trimestre 2017

Sous-marché	Individuels		Jumelés		En rangée		Appart. et autres		Tous logements confondus		
	T3 2017	T3 2016	T3 2017	T3 2016	T3 2017	T3 2016	T3 2017	T3 2016	T3 2017	T3 2016	Variation en %
Grand Sudbury (RMR)	58	72	8	8	15	38	4	29	85	147	-42,2
Capreol Town	0	1	0	0	0	0	0	0	0	1	-100,0
Nickel Centre Town	3	5	0	0	0	0	0	0	3	5	-40,0
Onaping Falls Town	5	1	0	0	0	0	0	0	5	1	**
Rayside-Balfour Town	8	11	2	2	0	0	0	0	10	13	-23,1
Sudbury (ville)	28	29	2	4	15	14	4	29	49	76	-35,5
Valley East Town	10	15	4	2	0	24	0	0	14	41	-65,9
Walden Town	4	10	0	0	0	0	0	0	4	10	-60,0
North Bay	27	14	2	2	0	0	0	0	29	16	81,3
Sault Ste. Marie	22	20	4	0	6	19	0	0	32	39	-17,9
Timmins	7	2	2	0	3	0	8	0	20	2	**
Elliot Lake	4	0	0	0	0	0	0	0	4	0	s.o.
Temiskaming Shores	0	8	0	0	0	0	0	0	0	8	-100,0
West Nipissing	10	7	8	4	12	0	0	0	30	11	172,7

Tableau 2.1 : Logements mis en chantier par sous-marché et type d'unités
Janvier - septembre 2017

Sous-marché	Individuels		Jumelés		En rangée		Appart. et autres		Tous logements confondus		
	Cumul 2017	Cumul 2016	Cumul 2017	Cumul 2016	Cumul 2017	Cumul 2016	Cumul 2017	Cumul 2016	Cumul 2017	Cumul 2016	Variation en %
Grand Sudbury (RMR)	97	116	8	14	27	41	16	35	148	206	-28,2
Capreol Town	0	1	0	0	0	0	0	0	0	1	-100,0
Nickel Centre Town	5	5	0	0	0	3	0	0	5	8	-37,5
Onaping Falls Town	6	3	0	0	0	0	0	0	6	3	100,0
Rayside-Balfour Town	11	20	2	4	4	0	0	0	17	24	-29,2
Sudbury (ville)	48	50	2	6	19	14	8	33	77	103	-25,2
Valley East Town	21	22	4	4	4	24	8	2	37	52	-28,8
Walden Town	6	15	0	0	0	0	0	0	6	15	-60,0
North Bay	47	26	4	4	8	4	0	9	59	43	37,2
Sault Ste. Marie	33	39	6	2	6	23	0	18	45	82	-45,1
Timmins	11	7	2	0	3	0	8	0	24	7	**
Elliot Lake	4	1	0	0	0	0	0	0	4	1	**
Temiskaming Shores	0	24	0	0	0	0	0	0	0	24	-100,0
West Nipissing	17	19	8	6	12	0	0	0	37	25	48,0

Source : SCHL (Relevé des mises en chantier et des achèvements)

Tableau 2.2 : Logements mis en chantier par sous-marché, type d'unités et marché visé
Troisième trimestre 2017

Sous-marché	En rangée				Appartements et autres			
	En propriété absolue et en copropriété		Logements locatifs		En propriété absolue et en copropriété		Logements locatifs	
	T3 2017	T3 2016	T3 2017	T3 2016	T3 2017	T3 2016	T3 2017	T3 2016
Grand Sudbury (RMR)	0	10	15	28	0	0	4	29
Capreol Town	0	0	0	0	0	0	0	0
Nickel Centre Town	0	0	0	0	0	0	0	0
Onaping Falls Town	0	0	0	0	0	0	0	0
Rayside-Balfour Town	0	0	0	0	0	0	0	0
Sudbury (ville)	0	10	15	4	0	0	4	29
Valley East Town	0	0	0	24	0	0	0	0
Walden Town	0	0	0	0	0	0	0	0
North Bay	0	0	0	0	0	0	0	0
Sault Ste. Marie	6	5	0	14	0	0	0	0
Timmins	3	0	0	0	0	0	8	0
Elliot Lake	0	0	0	0	0	0	0	0
Temiskaming Shores	0	0	0	0	0	0	0	0
West Nipissing	12	0	0	0	0	0	0	0

Tableau 2.3 : Logements mis en chantier par sous-marché, type d'unités et marché visé
Janvier - septembre 2017

Sous-marché	En rangée				Appartements et autres			
	En propriété absolue et en copropriété		Logements locatifs		En propriété absolue et en copropriété		Logements locatifs	
	Cumul 2017	Cumul 2016	Cumul 2017	Cumul 2016	Cumul 2017	Cumul 2016	Cumul 2017	Cumul 2016
Grand Sudbury (RMR)	4	10	23	31	0	0	16	35
Capreol Town	0	0	0	0	0	0	0	0
Nickel Centre Town	0	0	0	3	0	0	0	0
Onaping Falls Town	0	0	0	0	0	0	0	0
Rayside-Balfour Town	0	0	4	0	0	0	0	0
Sudbury (ville)	4	10	15	4	0	0	8	33
Valley East Town	0	0	4	24	0	0	8	2
Walden Town	0	0	0	0	0	0	0	0
North Bay	0	0	0	4	0	0	0	9
Sault Ste. Marie	6	9	0	14	0	0	0	18
Timmins	3	0	0	0	0	0	8	0
Elliot Lake	0	0	0	0	0	0	0	0
Temiskaming Shores	0	0	0	0	0	0	0	0
West Nipissing	12	0	0	0	0	0	0	0

Source: CMHC (Starts and Completions Survey)

Tableau 2.4 : Logements mis en chantier par sous-marché et marché visé
Troisième trimestre 2017

Sous-marché	En propriété absolue		En copropriété		Logements locatifs		Tous logements confondus*	
	T3 2017	T3 2016	T3 2017	T3 2016	T3 2017	T3 2016	T3 2017	T3 2016
Grand Sudbury (RMR)	62	76	0	10	23	61	85	147
Capreol Town	0	1	0	0	0	0	0	1
Nickel Centre Town	3	5	0	0	0	0	3	5
Onaping Falls Town	5	1	0	0	0	0	5	1
Rayside-Balfour Town	10	11	0	0	0	2	10	13
Sudbury (ville)	30	33	0	10	19	33	49	76
Valley East Town	10	15	0	0	4	26	14	41
Walden Town	4	10	0	0	0	0	4	10
North Bay	29	16	0	0	0	0	29	16
Sault Ste. Marie	32	25	0	0	0	14	32	39
Timmins	12	2	0	0	8	0	20	2
Elliot Lake	4	0	0	0	0	0	4	0
Temiskaming Shores	0	8	0	0	0	0	0	8
West Nipissing	18	11	12	0	0	0	30	11

Tableau 2.5 : Logements mis en chantier par sous-marché et marché visé
Janvier - septembre 2017

Sous-marché	En propriété absolue		En copropriété		Logements locatifs		Tous logements confondus*	
	Cumul 2017	Cumul 2016	Cumul 2017	Cumul 2016	Cumul 2017	Cumul 2016	Cumul 2017	Cumul 2016
Grand Sudbury (RMR)	105	126	0	10	43	70	148	206
Capreol Town	0	1	0	0	0	0	0	1
Nickel Centre Town	5	5	0	0	0	3	5	8
Onaping Falls Town	6	3	0	0	0	0	6	3
Rayside-Balfour Town	13	22	0	0	4	2	17	24
Sudbury (ville)	54	56	0	10	23	37	77	103
Valley East Town	21	24	0	0	16	28	37	52
Walden Town	6	15	0	0	0	0	6	15
North Bay	51	30	0	0	0	13	59	43
Sault Ste. Marie	45	50	0	0	0	32	45	82
Timmins	16	7	0	0	8	0	24	7
Elliot Lake	4	1	0	0	0	0	4	1
Temiskaming Shores	0	24	0	0	0	0	0	24
West Nipissing	25	25	12	0	0	0	37	25

Source : SCHL (Relevé des mises en chantier et des achèvements)

Tableau 3 : Logements achevés par sous-marché et type d'unités
Troisième trimestre 2017

Sous-marché	Individuels		Jumelés		En rangée		Appart. et autres		Tous logements confondus		
	T3 2017	T3 2016	T3 2017	T3 2016	T3 2017	T3 2016	T3 2017	T3 2016	T3 2017	T3 2016	Variation en %
Grand Sudbury (RMR)	49	37	0	4	0	0	27	4	76	45	68,9
Capreol Town	0	0	0	0	0	0	0	0	0	0	s.o.
Nickel Centre Town	1	1	0	0	0	0	0	0	1	1	0,0
Onaping Falls Town	2	2	0	0	0	0	0	0	2	2	0,0
Rayside-Balfour Town	8	5	0	0	0	0	0	0	8	5	60,0
Sudbury (ville)	25	18	0	4	0	0	0	4	25	26	-3,8
Valley East Town	12	8	0	0	0	0	4	0	16	8	100,0
Walden Town	1	3	0	0	0	0	23	0	24	3	**
North Bay	10	1	0	0	0	0	0	0	10	1	**
Sault Ste. Marie	10	10	2	6	5	0	0	0	17	16	6,3
Timmins	6	1	2	0	0	0	0	0	8	1	**
Elliot Lake	1	1	0	0	0	0	0	0	1	1	0,0
Temiskaming Shores	0	9	0	0	0	0	0	0	0	9	-100,0
West Nipissing	7	9	0	2	0	0	0	0	7	11	-36,4

Tableau 3.1 : Logements achevés par sous-marché et type d'unités
Janvier - septembre 2017

Sous-marché	Individuels		Jumelés		En rangée		Appart. et autres		Tous logements confondus		
	Cumul 2017	Cumul 2016	Cumul 2017	Cumul 2016	Cumul 2017	Cumul 2016	Cumul 2017	Cumul 2016	Cumul 2017	Cumul 2016	Variation en %
Grand Sudbury (RMR)	102	94	12	24	36	11	46	66	196	195	0,5
Capreol Town	0	1	0	0	0	0	0	0	0	1	-100,0
Nickel Centre Town	4	6	0	4	3	0	0	0	7	10	-30,0
Onaping Falls Town	3	2	0	0	0	0	0	0	3	2	50,0
Rayside-Balfour Town	13	16	4	0	4	3	0	2	21	21	0,0
Sudbury (ville)	54	46	6	20	17	8	3	60	80	134	-40,3
Valley East Town	22	17	2	0	12	0	20	4	56	21	166,7
Walden Town	6	6	0	0	0	0	23	0	29	6	**
North Bay	34	31	6	4	0	3	0	7	40	45	-11,1
Sault Ste. Marie	32	49	6	8	14	7	103	0	155	64	142,2
Timmins	10	12	2	0	0	0	0	8	12	20	-40,0
Elliot Lake	1	1	0	0	0	0	0	0	1	1	0,0
Temiskaming Shores	0	23	0	0	0	0	0	0	0	23	-100,0
West Nipissing	15	23	0	4	0	0	0	0	15	27	-44,4

Source : SCHL (Relevé des mises en chantier et des achèvements)

Tableau 3.2 : Logements achevés par sous-marché, type d'unités et marché visé
Troisième trimestre 2017

Sous-marché	En rangée				Appartements et autres			
	En propriété absolue et en copropriété		Logements locatifs		En propriété absolue et en copropriété		Logements locatifs	
	T3 2017	T3 2016	T3 2017	T3 2016	T3 2017	T3 2016	T3 2017	T3 2016
Grand Sudbury (RMR)	0	0	0	0	0	0	27	4
Capreol Town	0	0	0	0	0	0	0	0
Nickel Centre Town	0	0	0	0	0	0	0	0
Onaping Falls Town	0	0	0	0	0	0	0	0
Rayside-Balfour Town	0	0	0	0	0	0	0	0
Sudbury (ville)	0	0	0	0	0	0	0	4
Valley East Town	0	0	0	0	0	0	4	0
Walden Town	0	0	0	0	0	0	23	0
North Bay	0	0	0	0	0	0	0	0
Sault Ste. Marie	0	0	5	0	0	0	0	0
Timmins	0	0	0	0	0	0	0	0
Elliot Lake	0	0	0	0	0	0	0	0
Temiskaming Shores	0	0	0	0	0	0	0	0
West Nipissing	0	0	0	0	0	0	0	0

Tableau 3.3 : Logements achevés par sous-marché, type d'unités et marché visé
Janvier - septembre 2017

Sous-marché	En rangée				Appartements et autres			
	En propriété absolue et en copropriété		Logements locatifs		En propriété absolue et en copropriété		Logements locatifs	
	Cumul 2017	Cumul 2016	Cumul 2017	Cumul 2016	Cumul 2017	Cumul 2016	Cumul 2017	Cumul 2016
Grand Sudbury (RMR)	9	4	27	7	0	2	46	64
Capreol Town	0	0	0	0	0	0	0	0
Nickel Centre Town	0	0	3	0	0	0	0	0
Onaping Falls Town	0	0	0	0	0	0	0	0
Rayside-Balfour Town	0	0	4	3	0	0	0	2
Sudbury (ville)	9	4	8	4	0	0	3	60
Valley East Town	0	0	12	0	0	2	20	2
Walden Town	0	0	0	0	0	0	23	0
North Bay	0	3	0	0	0	0	0	7
Sault Ste. Marie	0	3	14	4	0	0	103	0
Timmins	0	0	0	0	0	0	0	8
Elliot Lake	0	0	0	0	0	0	0	0
Temiskaming Shores	0	0	0	0	0	0	0	0
West Nipissing	0	0	0	0	0	0	0	0

Source : SCHL (Relevé des mises en chantier et des achèvements)

Tableau 3.4 : Logements achevés par sous-marché et marché visé
Troisième trimestre 2017

Sous-marché	En propriété absolue		En copropriété		Logements locatifs		Tous logements confondus*	
	T3 2017	T3 2016	T3 2017	T3 2016	T3 2017	T3 2016	T3 2017	T3 2016
Grand Sudbury (RMR)	49	41	0	0	27	4	76	45
Capreol Town	0	0	0	0	0	0	0	0
Nickel Centre Town	1	1	0	0	0	0	1	1
Onaping Falls Town	2	2	0	0	0	0	2	2
Rayside-Balfour Town	8	5	0	0	0	0	8	5
Sudbury (ville)	25	22	0	0	0	4	25	26
Valley East Town	12	8	0	0	4	0	16	8
Walden Town	1	3	0	0	23	0	24	3
North Bay	10	1	0	0	0	0	10	1
Sault Ste. Marie	12	14	0	0	5	2	17	16
Timmins	8	1	0	0	0	0	8	1
Elliot Lake	1	1	0	0	0	0	1	1
Temiskaming Shores	0	9	0	0	0	0	0	9
West Nipissing	7	11	0	0	0	0	7	11

Tableau 3.5 : Logements achevés par sous-marché et marché visé
Janvier - septembre 2017

Sous-marché	En propriété absolue		En copropriété		Logements locatifs		Tous logements confondus*	
	Cumul 2017	Cumul 2016	Cumul 2017	Cumul 2016	Cumul 2017	Cumul 2016	Cumul 2017	Cumul 2016
Grand Sudbury (RMR)	108	120	9	4	79	71	196	195
Capreol Town	0	1	0	0	0	0	0	1
Nickel Centre Town	4	10	0	0	3	0	7	10
Onaping Falls Town	3	2	0	0	0	0	3	2
Rayside-Balfour Town	15	16	0	0	6	5	21	21
Sudbury (ville)	58	66	9	4	13	64	80	134
Valley East Town	22	19	0	0	34	2	56	21
Walden Town	6	6	0	0	23	0	29	6
North Bay	38	38	0	0	2	7	40	45
Sault Ste. Marie	38	58	0	0	117	6	155	64
Timmins	12	12	0	0	0	8	12	20
Elliot Lake	1	1	0	0	0	0	1	1
Temiskaming Shores	0	23	0	0	0	0	0	23
West Nipissing	15	27	0	0	0	0	15	27

Source : SCHL (Relevé des mises en chantier et des achèvements)

Tableau 4 : Logements individuels écoulés par fourchette de prix
Troisième trimestre 2017

Sous-marché	Fourchettes de prix										Tous logements confondus	Prix médian ($)	Prix moyen ($)
	< 300 000 $		300 000 $ - 349 999 $		350 000 $ - 399 999 $		400 000 $ - 449 999 $		450 000 $ +				
	Nbre	%	Nbre	%	Nbre	%	Nbre	%	Nbre	%			
Grand Sudbury (RMR)													
T3 2017	0	0,0	1	2,9	8	22,9	2	5,7	24	68,6	35	505 000	504 946
T3 2016	0	0,0	1	4,5	2	9,1	6	27,3	13	59,1	22	490 000	504 886
Cumul 2017	0	0,0	3	4,9	14	23,0	7	11,5	37	60,7	61	505 000	507 423
Cumul 2016	0	0,0	3	5,5	9	16,4	11	20,0	32	58,2	55	490 000	487 245
North Bay													
T3 2017	0	0,0	2	66,7	1	33,3	0	0,0	0	0,0	3	-	-
T3 2016	0	0,0	0	0,0	1	100,0	0	0,0	0	0,0	1	-	-
Cumul 2017	1	14,3	3	42,9	1	14,3	0	0,0	2	28,6	7	-	-
Cumul 2016	0	0,0	2	25,0	4	50,0	2	25,0	0	0,0	8	-	-
Sault Ste. Marie													
T3 2017	0	0,0	0	0,0	1	100,0	0	0,0	0	0,0	1	-	-
T3 2016	1	14,3	1	14,3	1	14,3	4	57,1	0	0,0	7	-	-
Cumul 2017	3	60,0	0	0,0	1	20,0	0	0,0	1	20,0	5	-	-
Cumul 2016	6	26,1	3	13,0	2	8,7	5	21,7	7	30,4	23	-	450 950

Source : SCHL (Relevé des logements écoulés sur le marché)

Tableau 4.1 : Prix moyen ($) des logements individuels écoulés
Troisième trimestre 2017

Sous-marché	T3 2017	T3 2016	Variation en %	Cumul 2017	Cumul 2016	Variation en %
Greater Sudbury (RMR)	504 946	504 886	0,0	507 423	487 245	4,1
North Bay	-	-	s.o.	-	-	s.o.
Sault Ste. Marie	-	-	s.o.	-	450 950	s.o.

Source : SCHL (Relevé des logements écoulés sur le marché)

Figure 5.1a : Prix moyen MLS®, résidentiel, Greater Sudbury

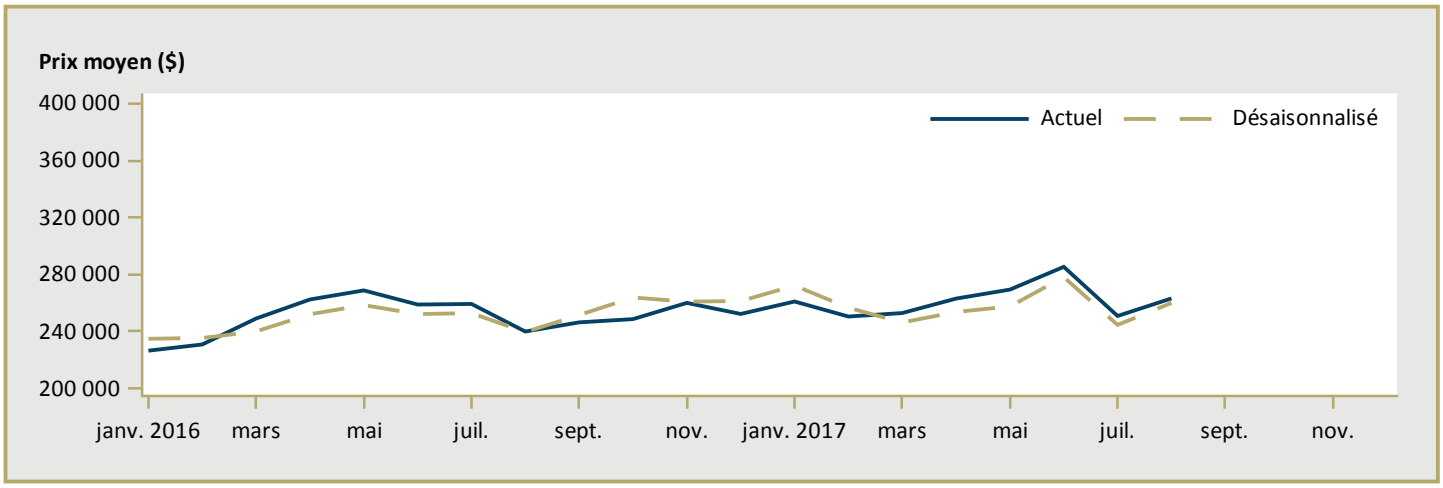

Figure 5.2a : Nombre de ventes MLS®, résidentiel, Greater Sudbury

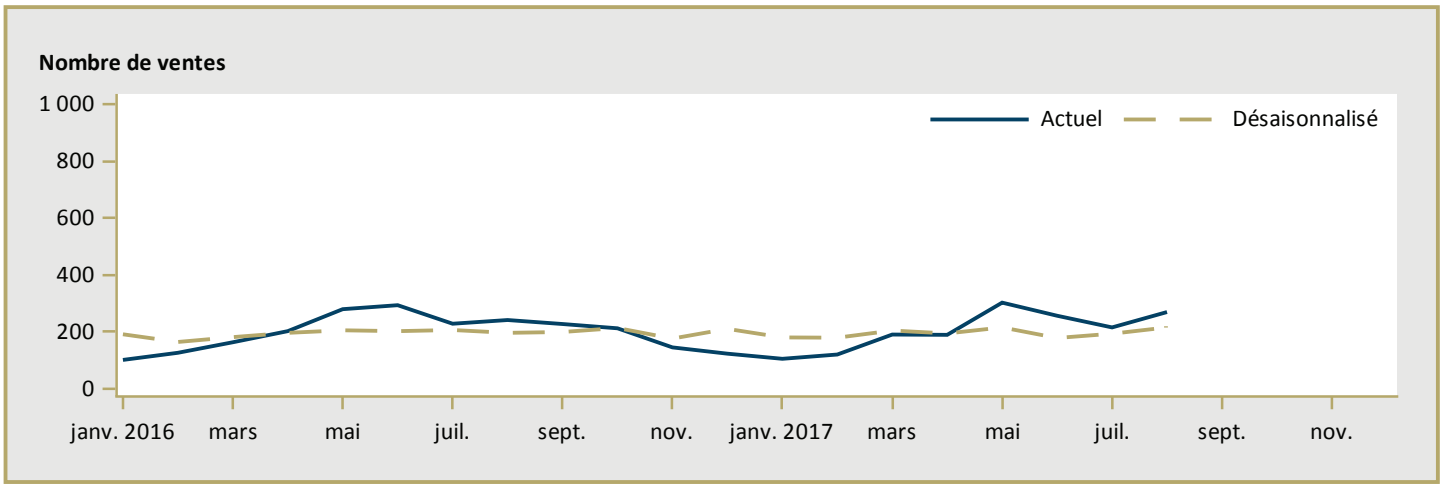

Figure 5.3a : Rapport ventes- nouvelles inscriptions MLS®, résidentiel, Greater Sudbury

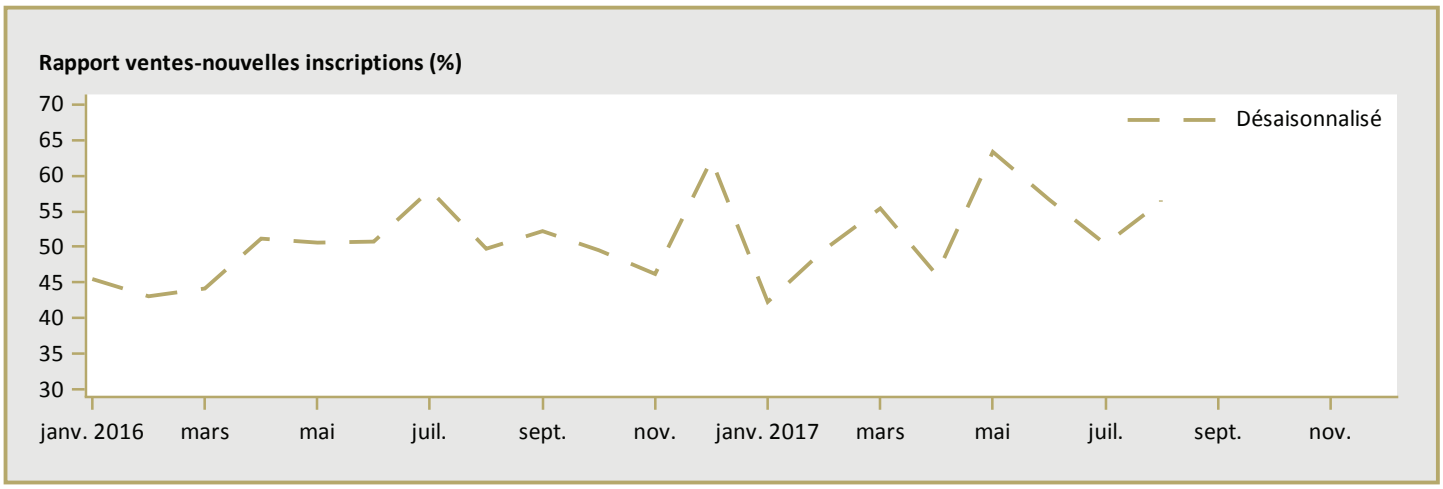

MLS® est une marque de commerce enregistrée de l'Association canadienne de l'immeuble (ACI).

Source : ACI / Haver Analytics

Figure 5.1b : Prix moyen MLS®, résidentiel, Sault Ste. Marie

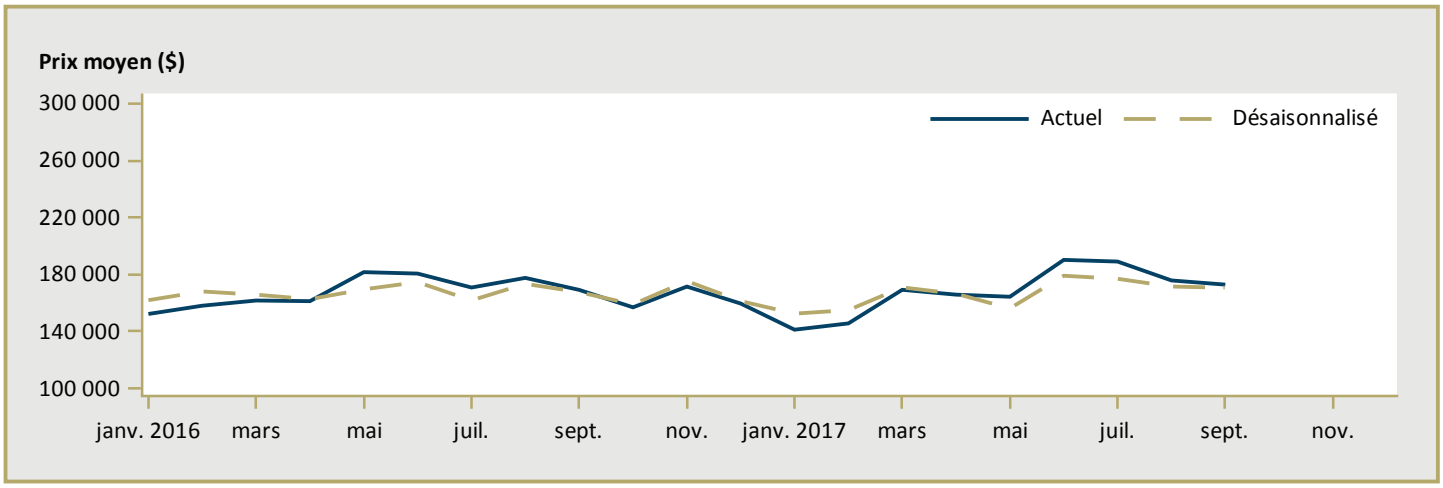

Figure 5.2b : Nombre de ventes MLS®, résidentiel, Sault Ste. Marie

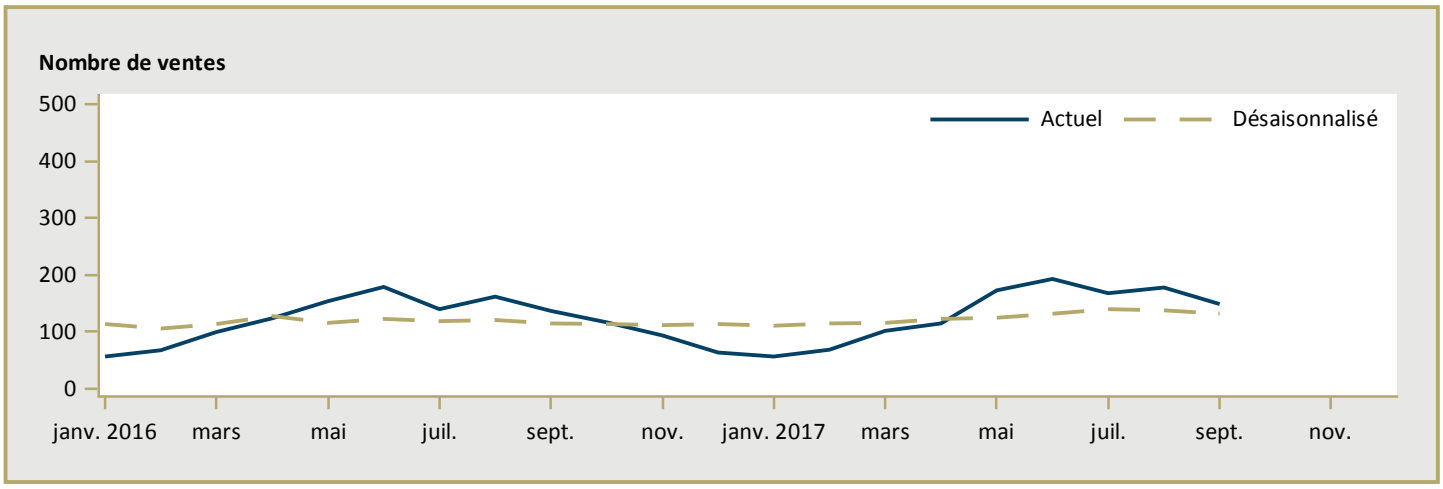

Figure 5.3b : Rapport ventes- nouvelles inscriptions MLS®, résidentiel, Sault Ste. Marie

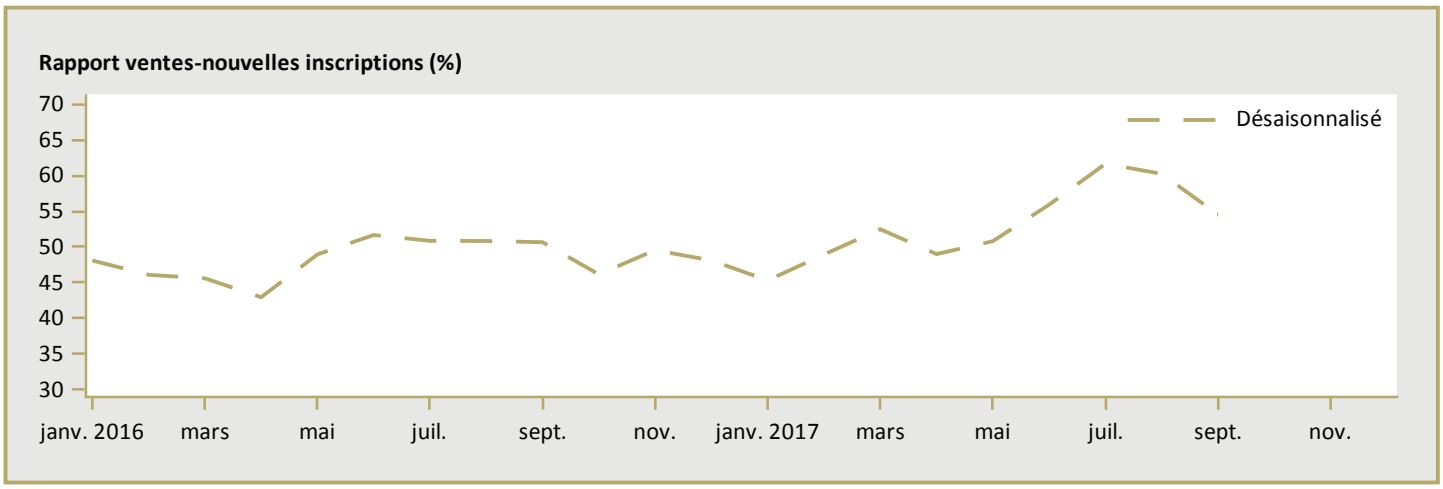

MLS® est une marque de commerce enregistrée de l'Association canadienne de l'immeuble (ACI).

Source : ACI / Haver Analytics

Figure 5.1c : Prix moyen MLS®, résidentiel, North Bay

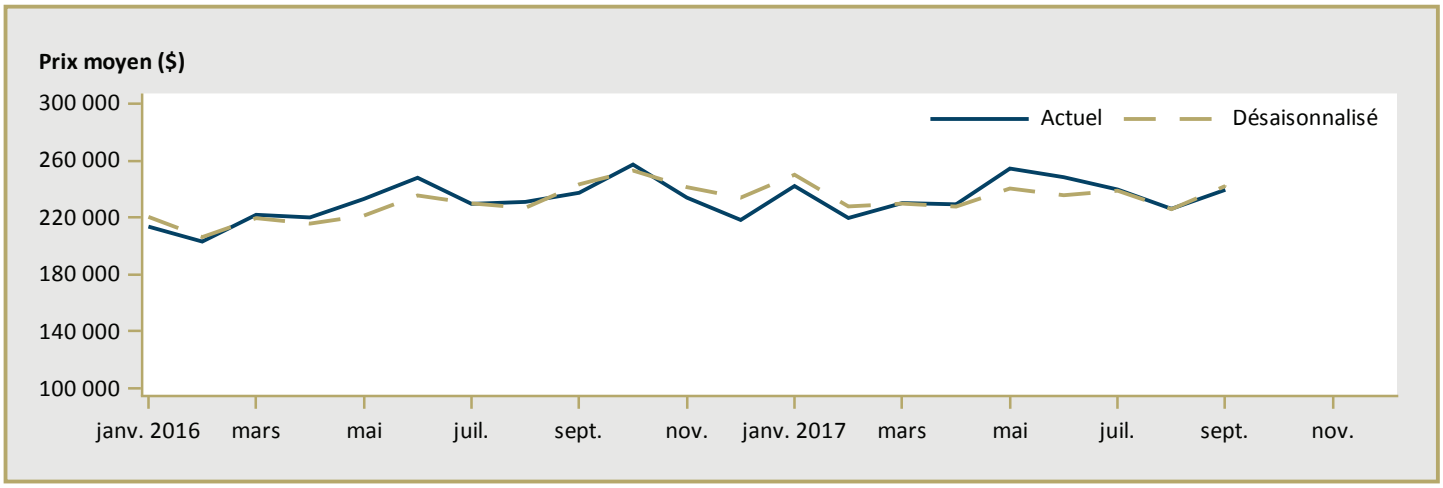

Figure 5.2c : Nombre de ventes MLS®, résidentiel, North Bay

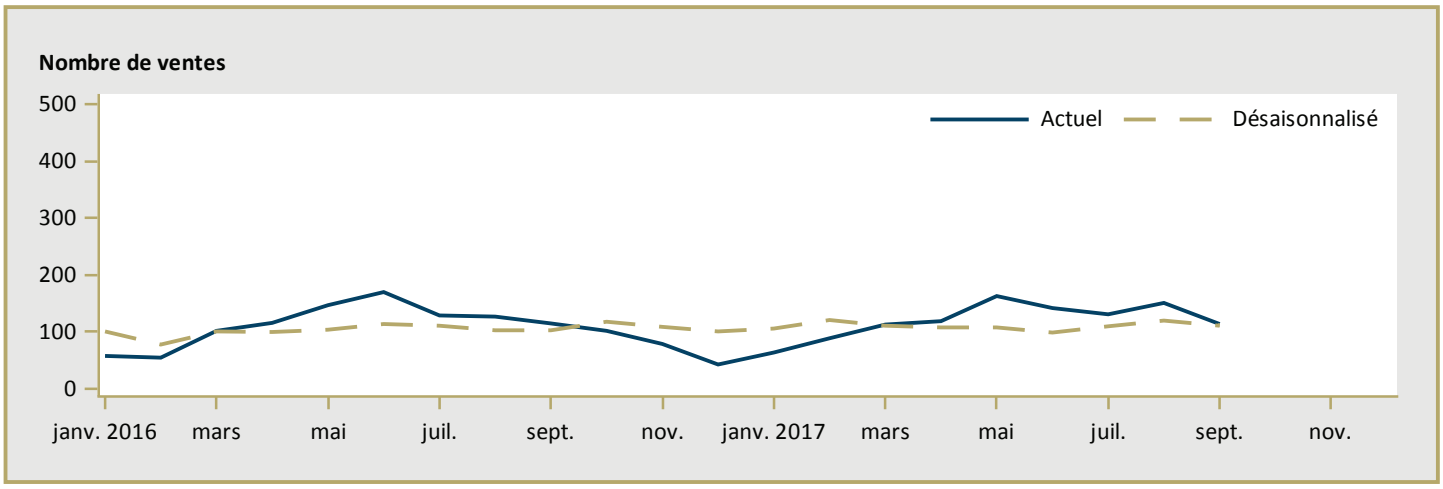

Figure 5.3c : Rapport ventes- nouvelles inscriptions MLS®, résidentiel, North Bay

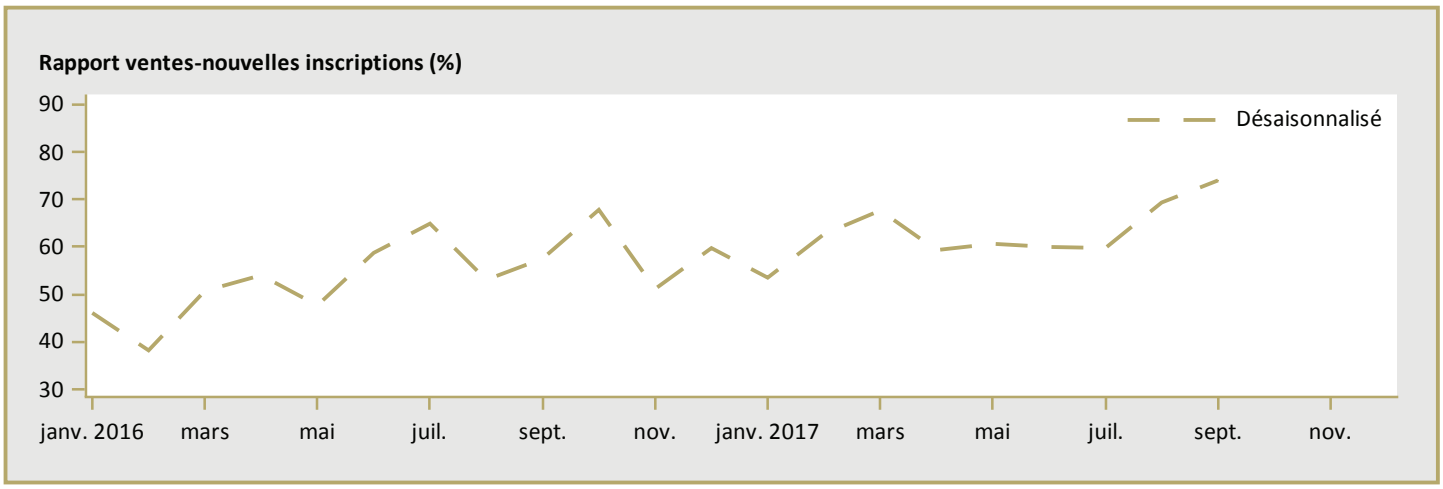

MLS® est une marque de commerce enregistrée de l'Association canadienne de l'immeuble (ACI).

Source : ACI / Haver Analytics

Figure 5.1d : Prix moyen MLS®, résidentiel, Timmins

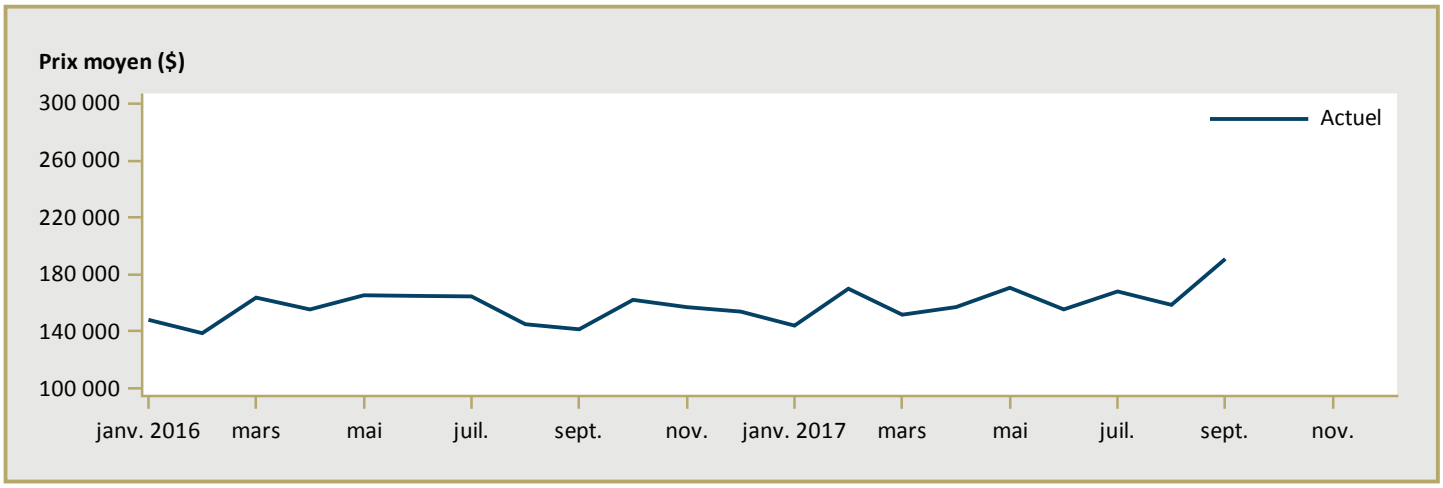

Figure 5.2d : Nombre de ventes MLS®, résidentiel, Timmins

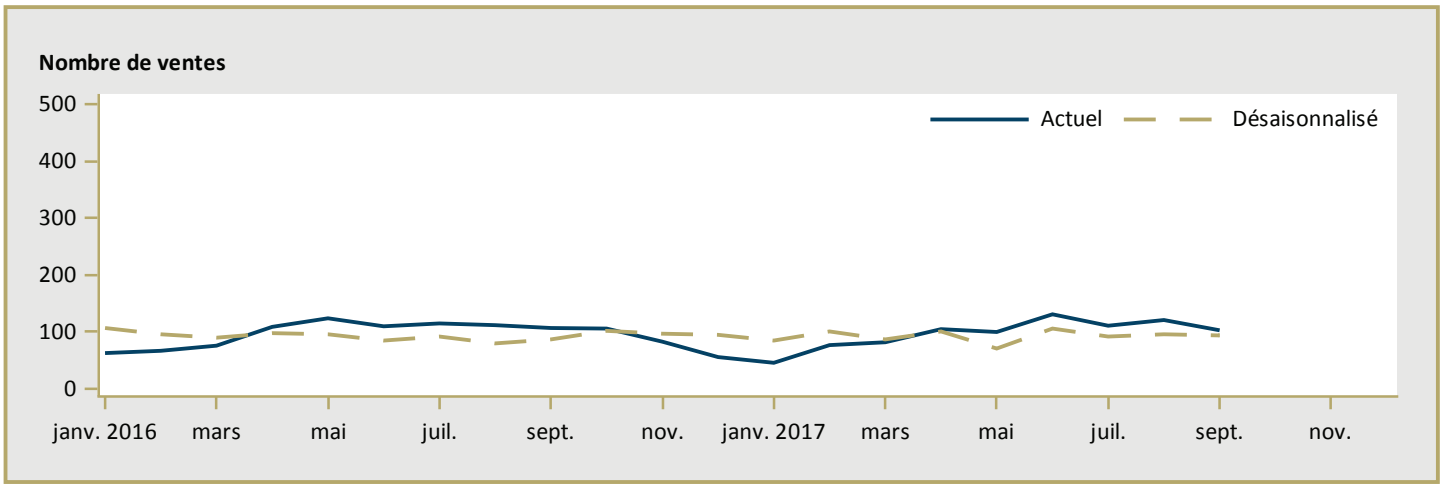

Figure 5.3d : Rapport ventes- nouvelles inscriptions MLS®, résidentiel, Timmins

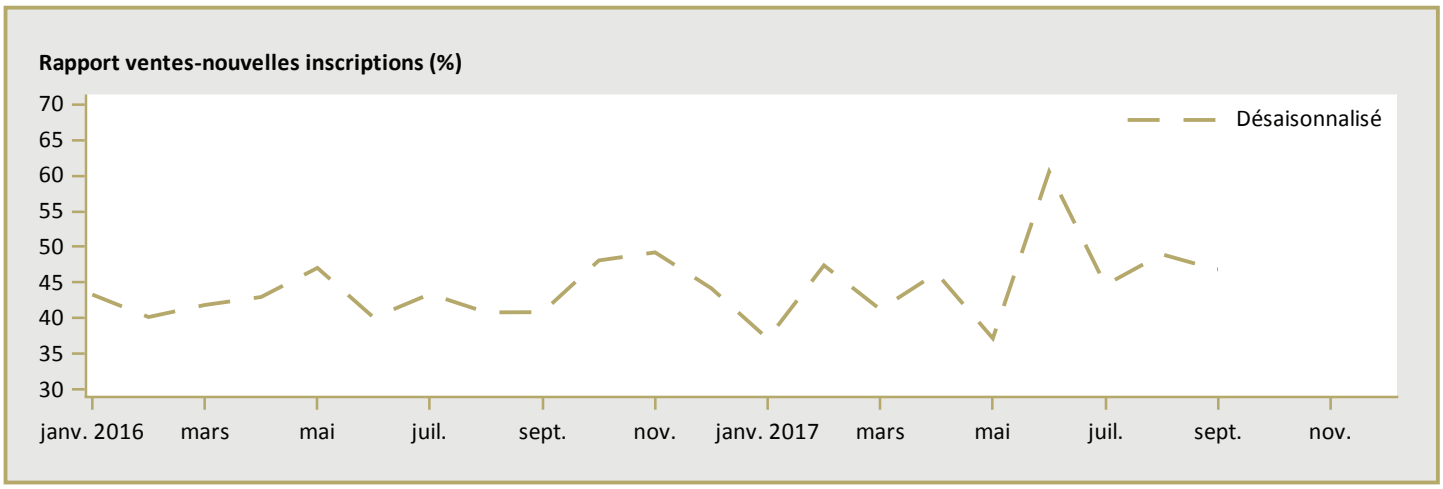

MLS® est une marque de commerce enregistrée de l'Association canadienne de l'immeuble (ACI).

Source : ACI / Haver Analytics
Nota : Les données désaisonnalisées de prix moyen ne sont pas disponibles au moment de la diffusion de la publication.

Tableau 6 : Indicateurs économiques
Troisième trimestre 2017

		Taux d'intérêt			IPLN, Grand Sudbury, 2016.12 =100	IPC, 2002 =100 (Ontario)	Marché du travail, RMR du Grand Sudbury			
		P. et I. par tranche de 100 000 $	Taux hypothécaires (%)				Milliers d'emplois (DD)	Taux de chômage (%) (DD)	Taux de participation (%) (DD)	Rémunération hebdomadaire moyenne ($)
			Terme de 1 an	Terme de 5 ans						
2016	Janvier	561	3,14	4,64	99,00	127,80	79,0	8,7	61,7	914
	Février	561	3,14	4,64	99,00	128,20	80,1	8,1	62,3	919
	Mars	561	3,14	4,64	99,00	129,00	80,9	8,4	63,0	918
	Avril	561	3,14	4,64	99,00	129,60	81,3	8,6	63,4	923
	Mai	561	3,14	4,64	98,80	130,10	80,5	8,6	62,8	930
	Juin	561	3,14	4,64	99,00	130,40	81,0	8,3	63,0	946
	Juillet	567	3,14	4,74	99,00	130,30	81,7	8,0	63,3	944
	Août	567	3,14	4,74	99,40	129,90	82,9	7,7	64,1	952
	Septembre	561	3,14	4,64	99,80	130,10	83,2	7,1	63,9	945
	Octobre	561	3,14	4,64	100,00	130,60	83,5	7,4	64,3	936
	Novembre	561	3,14	4,64	100,00	130,20	83,4	7,5	64,4	935
	Décembre	561	3,14	4,64	100,00	130,00	82,3	8,4	64,0	936
2017	Janvier	561	3,14	4,64	99,20	130,80	81,6	8,0	63,2	942
	Février	561	3,14	4,64	99,40	131,20	81,5	7,9	63,0	940
	Mars	561	3,14	4,64	99,60	131,40	81,1	7,4	62,4	947
	Avril	561	3,14	4,64	99,60	132,00	80,3	6,7	61,4	951
	Mai	561	3,14	4,64	99,60	131,90	79,5	6,6	60,7	951
	Juin	561	3,14	4,64	99,60	132,10	80,6	6,6	61,5	951
	Juillet	573	3,14	4,84	99,60	131,90	81,3	6,7	62,1	947
	Août	573	3,14	4,84	99,60	131,80	81,5	6,4	62,0	951
	Septembre	575	3,09	4,89		132,30	81,6	6,0	61,7	951
	Octobre									
	Novembre									
	Décembre									

P. et I. : principal et intérêt (pour un prêt hypothécaire de 100 000 $ amorti sur 25 ans et consenti au taux à cinq ans courant)
IPLN : Indice des prix des logements neufs
IPC : Indice des prix à la consommation
DD : données désaisonnalisées

Sources : SCHL, adaptation de données de Statistique Canada (CANSIM), Statistique Canada (CANSIM)

MÉTHODES D'ENQUÊTE

Relevé des mises en chantier et des achèvements
Le Relevé des mises en chantier et des achèvements s'effectue sur le terrain, ce qui permet de confirmer l'état d'avancement des travaux de construction en fonction d'étapes prédéterminées. Comme la plupart des municipalités du pays délivrent des permis de construire, nous utilisons ces documents pour déterminer à quels endroits il est possible que des habitations soient bâties. Dans les régions où de tels permis ne sont pas émis, il faut soit consulter des sources locales, soit recourir à d'autres méthodes de recherche.

Le Relevé des mises en chantier et des achèvements est réalisé tous les mois dans les centres urbains comptant au moins 50 000 habitants (au sens de la définition employée dans le contexte du Recensement de 2016). Dans les agglomérations de 10 000 à 49 999 habitants, le dénombrement de toutes les mises en chantier se fait le dernier mois de chaque trimestre (en mars, juin, septembre et décembre), et le nombre de logements achevés est estimé d'après les tendances observées antérieurement.

Les mises en chantier et les achèvements mensuels de logements individuels et de logements collectifs y sont évalués à l'aide de modèles statistiques à l'échelle provinciale. Dans les centres urbains de moins de 10 000 habitants, le Relevé des mises en chantier et des achèvements est en fait une enquête par échantillonnage. Celle-ci s'effectue le dernier mois de chaque trimestre (en mars, juin, septembre et décembre).

Le Relevé des mises en chantier et des achèvements ne porte que sur les logements neufs destinés à servir de lieu d'habitation principal.

Les maisons mobiles (celles entièrement montées à l'usine, puis déposées sur des fondations avant d'être habitées) sont comprises.

Sont exclues les caravanes et autres habitations mobiles dépourvues de fondations permanentes (les plus grandes sont couramment appelées « maisons mobiles »).

Sont également exclus les locaux existants modifiés ou convertis en logements, les logements habités de façon saisonnière (résidences d'été, pavillons de chasse ou de ski, caravanes, bateaux habitables), certains types d'établissements (hôpitaux, centres de soins de santé, pénitenciers, couvents, monastères, camps militaires ou industriels) et les logements collectifs institutionnels (hôtels, clubs, pensions).

Relevé des logements écoulés sur le marché
Dans le cadre du Relevé des logements écoulés sur le marché, réalisé dans les centres urbains d'au moins 50 000 habitants en même temps que le Relevé des mises en chantier et des achèvements, une mise à jour est effectuée quand un logement inscrit comme achevé a été vendu ou loué. Les logements sont alors dénombrés chaque mois jusqu'à l'écoulement complet de l'immeuble.

DÉFINITIONS

Relevé des mises en chantier et des achèvements et Relevé des logements écoulés sur le marché

Logement : Dans le contexte du Relevé des mises en chantier et des achèvements, local d'habitation distinct et autonome, muni d'une entrée privée donnant directement sur l'extérieur ou dans un vestibule, un corridor ou un escalier commun à l'intérieur de l'immeuble. On doit pouvoir utiliser cette entrée sans traverser un autre logement.

Logement mis en chantier : Dans le contexte du Relevé des mises en chantier et des achèvements, logement dont la construction vient d'être commencée. Il s'agit en général du stade auquel la semelle de béton est entièrement coulée, ou de tout stade équivalent pour les logements sans sous-sol.

Logement en construction : Le nombre de logements en construction à la fin d'une période donnée tient compte de certains rajustements nécessaires. Il se peut, par exemple, que les travaux de construction soient interrompus, ou qu'un ensemble renferme à l'achèvement un nombre de logements supérieur ou inférieur à ce qui avait été prévu au moment de la mise en chantier.

Logement achevé : Dans le contexte du Relevé des mises en chantier et des achèvements, on considère qu'un logement est achevé lorsque tous les travaux projetés sont terminés. Dans certains cas, on peut considérer qu'un logement est achevé s'il ne reste qu'au plus 10 % des travaux projetés à exécuter.

Logement écoulé : Logement qui n'est plus offert sur le marché, c'est-à-dire qui a été vendu ou loué. Cela se produit habituellement quand un contrat exécutoire garanti par un dépôt non remboursable a été signé par un acheteur admissible. Le Relevé des logements écoulés sur le marché sert à mesurer le rythme auquel se vendent ou se louent les logements après leur achèvement, ainsi qu'à recueillir des données sur les prix.

TYPES D'UNITÉS

Logement individuel : Logement autonome entièrement séparé d'autres habitations ou bâtiments. Cette catégorie inclut les logements reliés (logements joints sous terre par leurs fondations, mais séparés au-dessus du sol), et les ensembles de logements individuels en grappe.

Logement jumelé : Logement relié à un autre par un mur mitoyen allant du sol jusqu'au toit, mais séparé de tout autre bâtiment.

Logement en rangée : Logement compris dans un ensemble résidentiel constitué d'au moins trois logements séparés les uns des autres par un mur mitoyen allant du sol jusqu'au toit.

Appartement et logement de type autre : Logement qui n'appartient pas aux catégories définies ci-dessus. Englobe notamment ce qu'on appelle les logements en rangée superposés, les duplex, les triplex, les duplex doubles et les duplex en rangée.

MARCHÉ VISÉ

Le **marché visé** correspond au mode d'occupation auquel est destiné le logement :

Logement en propriété absolue : Logement dont le propriétaire détient également les titres de propriété du terrain.

Logement en copropriété : Logement de propriété privée situé dans un ensemble résidentiel ou sur un terrain qui appartiennent à tous les propriétaires des logements compris dans l'ensemble. La copropriété est un mode de propriété et non pas un type d'habitation.

Logement locatif : Logement construit à des fins locatives, sans égard à la personne qui le finance.

UNITÉS GÉOGRAPHIQUES

Une région métropolitaine de recensement (RMR) ou une agglomération de recensement (AR) est formée d'une ou de plusieurs municipalités adjacentes situées autour d'un centre de population (aussi appelé le noyau). Une RMR doit avoir une population totale d'au moins 100 000 habitants et son noyau doit compter au moins 50 000 habitants d'après les données ajustées du Programme du Recensement de la population précédent. Quant à l'AR, son noyau doit compter au moins 10 000 habitants toujours selon les données du Programme du Recensement de la population précédent. Pour être incluses dans une RMR ou une AR, les autres municipalités adjacentes doivent avoir un degré d'intégration élevé avec le noyau, lequel est déterminé par le pourcentage de navetteurs (déplacement domicile-lieu de travail) établi d'après les données du Programme du recensement précédent sur le lieu de travail.

Un centre **rural**, dans le contexte de la présente publication, est un centre de moins de 10 000 habitants.

Les données de 2017 sont fondées sur les définitions du recensement de 2016. Les données de 2012 à 2016 sont fondées sur les définitions du recensement de 2011. Les données de 2007 à 2011 sont fondées sur les définitions du recensement de 2006.

LA SCHL AIDE LES CANADIENS A REPONDRE A LEURS BESOINS EN MATIERE DE LOGEMENT.

La Société canadienne d'hypothèques et de logement (SCHL) aide les Canadiens à répondre à leurs besoins en matière de logement depuis plus de 70 ans. En tant qu'autorité en matière d'habitation au Canada, elle contribue à la stabilité du marché de l'habitation et du système financier, elle vient en aide aux Canadiens dans le besoin et elle fournit des résultats de recherches et des conseils impartiaux aux gouvernements, aux consommateurs et au secteur de l'habitation du pays. La SCHL exerce ses activités en s'appuyant sur trois principes fondamentaux : gestion prudente des risques, solide gouvernance d'entreprise et transparence.

Pour obtenir des renseignements supplémentaires, veuillez consulter le site Web de la SCHL à http://www.schl.ca ou suivez-nous sur Twitter, LinkedIn, Facebook et YouTube.

Vous pouvez aussi communiquer avec nous par téléphone, au 1-800-668-2642, ou par télécopieur, au 1-800-245-9274. De l'extérieur du Canada : 613-748-2003 (téléphone); 613-748-2016 (télécopieur).

La Société canadienne d'hypothèques et de logement souscrit à la politique du gouvernement fédéral sur l'accès des personnes handicapées à l'information. Si vous désirez obtenir la présente publication sur des médias substituts, composez le 1-800-668-2642.

La gamme complète des publications nationales standards du Centre d'analyse de marché (CAM) est offerte gratuitement, en format électronique, sur le site Web de la SCHL. Vous pouvez consulter, imprimer ou télécharger les éditions déjà parues, ou encore vous abonner aux futures éditions et recevoir automatiquement, par courriel, de l'information sur le marché le jour même où elle est diffusée : c'est rapide et pratique! Visitez le http://www.schl.ca/marchedelhabitation.

Pour en savoir davantage au sujet du CAM et de la mine de renseignements sur le marché de l'habitation qu'il met à votre disposition, rendez-vous au http://www.schl.ca/marchedelhabitation.

Pour vous abonner à la version papier des publications du CAM, veuillez composer le 1-800-668-2642.

©2017, Société canadienne d'hypothèques et de logement. Tous droits réservés. La SCHL autorise toute utilisation raisonnable du contenu de la présente publication, à la condition toutefois que ce soit à des fins personnelles, pour des recherches d'affaires ou d'intérêt public, ou encore dans un but éducatif. Elle accorde le droit d'utiliser le contenu à titre de référence générale dans des analyses écrites ou dans la présentation de résultats, de conclusions ou de prévisions, et de citer de façon limitée les données figurant dans la présente publication. La SCHL autorise également l'utilisation raisonnable et restreinte du contenu de ses rapports dans des publications commerciales, sous réserve des conditions susmentionnées. Elle conserve toutefois le droit d'exiger, pour une quelconque raison, l'interruption d'une telle utilisation.

Chaque fois que le contenu d'une publication de la SCHL est utilisé, y compris les données statistiques, il faut en indiquer la source comme suit :

Source : SCHL (ou, selon le cas, « Adaptation de données provenant de la SCHL »), titre de la publication, année et date de diffusion.

À défaut de quoi ledit contenu ne peut être reproduit ni transmis à quiconque. Lorsqu'une organisation se procure une publication, elle ne doit pas en donner l'accès à des personnes qui ne sont pas à son emploi. La publication ne peut être affichée, que ce soit en partie ou en totalité, dans un site Web qui serait ouvert au public ou accessible à des personnes qui ne travaillent pas directement pour l'organisation. Pour obtenir la permission d'utiliser le contenu d'une publication d'analyse de marché de la SCHL à des fins autres que celles susmentionnées ou de reproduire de grands extraits ou l'intégralité des publications d'analyse de marché de la SCHL, veuillez remplir le Formulaire de demande de reproduction de documents protégés par les droits d'auteur de la SCHL et le faire parvenir au Centre canadien de documentation sur l'habitation (CCDH) par courriel, à l'adresse suivante : chic@schl.ca.Veuillez fournir les informations suivantes au CCDH : Titre de la publication, année et date de diffusion.

Sans limiter la portée générale de ce qui précède, il est interdit de traduire un extrait de publication sans l'autorisation préalable écrite de la Société canadienne d'hypothèques et de logement.

Les renseignements, analyses et opinions contenus dans cette publication sont fondés sur diverses sources jugées fiables, mais leur exactitude ne peut être garantie, et ni la Société canadienne d'hypothèques et de logement ni ses employés n'en assument la responsabilité.

Marché de l'habitation : notre savoir à votre service

RAPPORTS GRATUITS EN LIGNE

Des données et des analyses aux échelles locale, régionale et nationale qui portent sur la conjoncture des marchés et les tendances futures.

- Statistiques du logement au Canada
- Rapport sur les copropriétaires
- Bulletin mensuel d'information sur le logement
- Évaluation du marché de l'habitation
- Le marché sous la loupe
- Actualités habitation – Tableaux
- Perspectives du marché de l'habitation, Canada
- Perspectives du marché de l'habitation : faits saillants – régions et le nord
- Perspectives du marché de l'habitation – (Canada et principaux centres urbains)
- Tableaux de données sur le marché de l'habitation – Quelques centres urbains du Centre-Sud de l'Ontario
- Données provisoires sur les mises en chantier
- Rapports sur le marché locatif : Faits saillants – Canada et les provinces
- Rapports sur le marché locatif – Grands centres
- Construction résidentielle en bref, centres urbains des Prairies
- Rapport sur les résidences pour personnes âgées

TABLEAUX DE DONNÉES EN LIGNE GRATUITS

- Données sur la construction de maisons neuves par municipalité
- Tableaux de données détaillées tirées de l'Enquête sur les logements locatifs
- Tableaux de données annuelles détaillées sur la construction résidentielle

Obtenez tout de suite l'information dont vous avez besoin!

Cliquez sur www.schl.ca/marchedelhabitation pour consulter ou télécharger des publications ou encore pour vous abonner.

Les rapports électroniques du Centre d'analyse de marché de la SCHL procurent une foule de renseignements détaillés sur les marchés national, provinciaux, régionaux et locaux.

- **Prévisions et analyses :** renseignements sur les tendances futures du marché de l'habitation aux échelles locale, régionale et nationale.
- **Données et statistiques :** renseignements sur les différents aspects du marché de l'habitation – mises en chantier, loyers, taux d'inoccupation, et beaucoup plus!

PORTAIL DE L'INFORMATION SUR LE MARCHÉ DE L'HABITATION!

Les données sur l'habitation comme vous les voulez.

- Guichet unique
- Accès simple et rapide
- Données à l'échelle des quartiers

schl.ca/portailimh

L'Observateur du logement en ligne

On y présente, sous forme de feuillets et de vidéos :

- analyses et données;
- observations pertinentes;
- mises à jour sur les conditions et tendances en matière de logement; *et bien plus encore!*

Tous les liens peuvent être facilement diffusés sur les médias sociaux!

Abonnez-vous dès aujourd'hui pour demeurer informé!

www.schl.ca/observateur

65581_2017_Q04