Catalogue 11-001F (English Edition 11-001E) 10c. l'exemplaire / $25 par année

Le Quotidien de Statistique Canada

DOES NOT CIRCULATE
NE PAS PRÊTER

Le mardi 3 juillet 1979

TABLE DES MATIÈRES

2 **Chargements ferroviaires,** mai 1979

3 **Indices des prix et du volume des exportations domestiques et des importations,** avril 1979

2 **Indices des prix des maisons neuves,** mai 1979

3 **Statistiques du trafic maritime international,** premier trimestre 1979

2 **Production, expéditions et stocks en main des scieries à l'est des Rocheuses,** avril 1979

PARUTIONS

23-003 (30¢/$3) **La production et stocks des oeufs et de volailles,** avril 1979

43-206 (70¢) **Fabricants d'équipement de télécommunication,** 1977

52-003 (30¢/$3) **Statistique de l'exploitation ferroviaire,** décembre 1978

55-001 (40¢/$4) **Transport du pétrole par pipe-lines,** mars 1979

62-007 (40¢/$4) **Statistiques des prix de la construction,** juin 1979

65-006 ($2.10/$8.40) **Importations par pays,** janvier-mars 1979

72-002 (70¢/$7) **Emploi, gains et durée du travail,** mars 1979

72-008 (40¢/$4) **Estimations du nombre de salariés par province et par industrie,** mars 1979

Indices des prix des maisons neuves

(1976=100)

	Pondération	mai 1979	avril 1979	mai 1978	% de variation mai/79 avr./79	% de variation mai/79 mai/78
St. John's	1.0	104.8	104.8	101.7	—	3.0
Halifax	1.7	103.7	102.3	102.2	1.4	1.5
Québec	3.6	128.6	128.1	119.5	0.4	7.6
Montréal	9.5	111.5	110.1	107.0	1.3	4.2
Ottawa-Hull	5.7	101.8	100.9	100.9	0.9	0.9
Toronto	21.2	99.4	98.1	99.9	1.3	-0.5
Hamilton	4.2	104.2	103.6	104.1	0.6	0.1
St. Catharines-Niagara	2.3	117.7	114.6	112.8	2.7	4.3
Kitchener	2.9	102.6	101.2	102.9	1.4	-0.3
London	2.4	119.1	112.7	108.5	5.7	9.8
Windsor	1.0	138.4	130.1	113.9	6.4	21.5
Thunder Bay	0.9	123.0	119.0	115.5	3.4	6.5
Winnipeg	3.7	110.9	110.9	110.1	—	0.7
Regina	2.3	102.6	100.9	99.8	1.7	2.8
Saskatoon	1.9	118.4	118.4	112.1	—	5.6
Calgary	9.9	121.3	121.3	114.6	—	5.8
Edmonton	9.8	122.7	119.8	113.6	2.4	8.0
Vancouver	10.6	98.9	98.9	98.0	—	0.9
Victoria	1.9	95.0	95.0	95.4	—	-0.4
Canada Indice composite (22 villes)	**100.0***	**109.3**	**108.0**	**105.7**	**1.2**	**3.4**
Canada Indice composite (maisons seulement)		**107.0**	**105.8**	**104.1**	**1.1**	**2.8**
Canada Indice composite (lots seulement)		**114.8**	**113.2**	**109.6**	**1.4**	**4.7**

* *Des enquêtes au Nouveau-Brunswick, à Sudbury et Prince George rendent compte du reste de la pondération.*

Pour d'autres renseignements sur la variation de ces indices, s'adresser à M. L.J. Seary (613-995-5757), Division des prix, Statistique Canada, Ottawa K1A 0V5.

Chargements ferroviaires, mai 1979 — Données préliminaires

Le volume de marchandises chargées en mai s'est élevé à 24.0 millions de tonnes courtes (21.8 millions t), soit une hausse de 31.5% par rapport à 1978. En outre, 2.1 millions de tonnes courtes (1.9 million t) sont arrivées des États-Unis, ce qui représente une baisse de 0.8%.

D'importantes variations en pourcentage ont été enregistrées dans le cas des marchandises suivantes: minerais et concentrés de fer, hausse de 582.7% (due aux pertes causées par les grèves en 1978); charbon, hausse de 21.5%; potasse, hausse de 17.5%; minerais et concentrés de cuivre-nickel, baisse de 93.8% (causée par la grève qui a sévi cette année à l'INCO) et blé, baisse de 24.6%.

De janvier à mai 1979, les chargements ferroviaires ont augmenté de 10.6% et les arrivages des États-Unis ont été supérieurs de 0.6% à ceux de 1978.

Pour plus de renseignements, commander la livraison de mai du bulletin *Chargements ferroviaires* (52-001, 30¢/$3) ou, pour obtenir des données désaisonnalisées sur les chargements de marchandises payantes, s'adresser à L.E. Robbins ou M. Vallières (613-996-9271), Division des transports et des communications, Statistique Canada, Ottawa K1A 0T6.

Production, expéditions et stocks en mains des scieries à l'est des Rocheuses, avril 1979

La production de bois dans les scieries à l'est des Rocheuses est passée en avril 1979 à 526,170,000 pieds mesure de planche (1 241 621 m3), alors qu'elle se chiffrait à 518,986,000 pieds (1 224 670 m3) en avril 1978. Les stocks en mains en avril 1979 ont atteint 683,902,000 pieds (1 613 829 m3).

Pour plus de renseignements, commander la livraison d'avril 1979 de *Production, expéditions et stocks en mains des scieries à l'est des Rocheuses* (35-002, 30¢/$3), ou s'adresser à M. P.E. Martin (613-992-2371), Division des industries manufacturières et primaires, Statistique Canada, Ottawa K1A 0V6.

Indices des prix et du volume des exportations domestiques et des importations

Les indices des prix sont pondérés d'après les quantités de la période des indices
Non désaisonnalisés
(1971=100)

	Importations	Exportations domestiques
1976 Annuel	157.6	177.2
1977 Annuel	176.8	188.7
1978 Annuel	200.5	204.8
1977		
4e tr.	184.4	192.6
1978		
1er tr.	192.4	198.8
2e tr.	195.0	200.2
3e tr.	203.1	207.5
4e tr.	211.8	213.3
1979		
1er tr.	218.2	226.7
1978		
Novembre	215.2	214.3
Décembre	211.8	215.9
1979		
Janvier	217.0	223.9
Février	218.6	225.8
Mars	218.8	229.9
Avril	216.6	236.3

Les indices du volume sont pondérés d'après les prix fixes de 1971
Désaisonnalisés
(1971=100)

	Importations	Exportations domestiques
1976 Annuel	152.4	121.0
1977 Annuel	153.1	131.8
1978 Annuel	157.9	144.4
1977		
4e tr.	150.9	137.2
1978		
1er tr.	145.1	137.8
2e tr.	161.0	143.7
3e tr.	157.7	143.8
4e tr.	166.7	151.3
1979		
1er tr.	173.1	148.9
1978		
Novembre	164.4	155.7
Décembre	171.6	151.0
1979		
Janvier	171.1	151.5
Février	164.0	143.3
Mars	184.2	151.9
Avril	167.8	138.4

Indices des prix et du volume des importations et des exportations, avril 1979

Le taux de croissance des prix des importations, à pondération fixe, est tombé de 2.2% en février à 0.5% en mars et à 0.2% en avril. Le taux d'augmentation des prix des exportations a également fléchi, passant de plus de 2% en février et en mars à 0.9% en avril.

Après désaisonnalisation, les volumes des importations et des exportations ont diminué considérablement en avril, alors qu'ils avaient affiché des augmentations sensibles en mars.

Pour obtenir de plus amples renseignements, commander la livraison de mai de *Sommaire du commerce extérieur* (65-001, 40¢/$4).

Statistique du trafic maritime international, premier trimestre de 1979 — Données préliminaires

Les utilisateurs peuvent maintenant obtenir des données préliminaires sur le trafic maritime international de janvier à mars 1979 en attendant la parution des données définitives dans la publication trimestrielle no 54-004.

Pour plus de renseignements, communiquer avec M. P.T. Crosby (613-996-9274), chef de la Section du transport par eau, Division des transports et des communications, Statistique Canada, Ottawa K1A 0V6.

Catalogue 11-001F (English Edition 11-001E) 10c. l'exemplaire / $25 par année

Le Quotidien de Statistique Canada

Le mercredi 4 juillet 1979

TABLE DES MATIÈRES

2 **Statistique de l'énergie électrique,** avril 1979

2 **Lingots d'acier,** semaine se terminant le 30 juin 1979

2 **L'industrie des entrepreneurs en métiers spécialisés,** 1977

PARUTIONS

32-013 (15¢/$1.50) **Situation du sucre,** mai 1979

41-001 (40¢/$4) **Fer et acier primaire,** avril 1979

41-013 (35¢/$1.40) **Pièces à matricer et outils d'usinage cémentés au carbure de tungsten,** trimestre terminé en mars 1979

42-214 (70¢) **Fabricants de machines et d'équipement divers,** 1977

47-001 (15¢/$1.50) **Production et livraisons de carreaux et dalles pour sols,** mai 1979

63-002 (40¢/$4) **Ventes et stocks des grands magasins,** mars 1979

63-014 (40¢/$4) **Stocks commerciaux,** février 1979

65-001 (40¢/$4) **Sommaire du commerce extérieur,** avril 1979

68-204 ($1.05) **Les finances publiques locales, revenus et dépenses, actif et passif,** chiffres réels, 1976

Principales statistiques d'exploitation des entrepreneurs en métiers spécialisés du Canada

1977

		Total des entrepreneurs en métiers spécialisés	Entrepreneurs en installations mécaniques	Entrepreneurs en installations électriques	Autres entrepreneurs en métiers spécialisés
Total des établissements (nombre)		46,940	6,530	5,227	35,183
Total des revenus d'exploitation	**$**	**9,353,444,594**	**2,690,315,164**	**1,564,524,982**	**5,098,604,448**
Revenus de construction	$	9,156,342,584	2,637,116,594	1,534,442,946	4,984,783,044
Autres revenus	$	197,102,010	53,198,570	30,082,036	113,821,404
Total des coûts d'exploitation	**$**	**8,750,042,258**	**2,578,898,720**	**1,482,804,450**	**4,688,339,088**
Paiements aux sous-traitants	$	663,675,887	251,204,376	41,502,799	370,968,712
Matériaux	$	3,258,859,229	1,031,259,876	632,000,129	1,595,599,224
Salaires	$	2,663,569,861	804,256,580	496,638,520	1,362,674,761
Traitements	$	672,047,416	197,964,971	121,183,710	352,898,735
Réparations des machines et du matériel	$	126,786,272	12,891,815	7,823,680	106,070,777
Réparations des bâtiments et d'autres structures	$	14,745,550	3,895,433	1,943,483	8,906,634
Amortissement	$	213,512,670	30,977,626	21,645,641	160,889,403
Créances irrécouvrables	$	53,267,654	12,705,740	10,510,977	30,050,937
Autres coûts	$	1,083,577,719	233,742,303	149,555,511	700,279,905
Bénéfices (pertes) d'exploitation nets avant impôts	**$**	**603,402,336**	**111,416,444**	**81,720,532**	**410,265,360**
Bénéfices	$	717,870,234	139,422,836	99,336,871	479,110,527
Pertes	$	114,467,898	28,006,392	17,616,339	68,845,167

L'industrie des entrepreneurs en métiers spécialisés, 1977— Chiffres préliminaires

Le tableau qui suit présente un résumé des résultats des recensements de 1977 des entrepreneurs en métiers spécialisés, d'installations mécaniques et d'installations électriques qui ont été calculés dernièrement. Il indique entre autres que les 46,940 établissements classés parmi ces trois groupes ont totalisé des revenus d'exploitation de $9,353,444,594, dont $9,156,342,584 provenaient de l'exécution de travaux de construction (bâtiments neufs et réparations) et $197,102,010 de diverses activités autres que la construction (comme la vente de matériaux en gros et au détail, la fabrication). Des sommaires plus détaillés paraîtront plus tard dans les bulletins *L'industrie des entrepreneurs en métiers spécialisés* (no 64-210 au catalogue), *Les entrepreneurs d'installations mécaniques* (no 64-204) et *Les entrepreneurs d'installations électriques* (no 64-205).

On peut obtenir certains autres chiffres préliminaires en s'adressant à MM T. Hewitt ou R. Dubeau (613-995-8192), Section du recensement de la construction, Division de la construction, Statistique Canada, Ottawa K1A T6.

Statistique de l'énergie électrique, avril 1979 — Chiffres préliminaires

La production nette d'énergie électrique a augmenté d'avril 1978 à avril 1979, passant de 26.5 TW.h à 28.3 TW.h. La production hydro-électrique a connu une croissance de 8.4% et la production thermique de 3.5%. La production a atteint jusqu'à maintenant cette année 126.4 TW.h, soit une augmentation de 4.5% sur celle observée à la même date l'an dernier.

Pour plus de renseignements, commander le numéro d'avril 1979 de *Statistique de l'énergie électrique* (57-001, 30¢/$3), ou communiquer avec David Madsen (613-992-4021), Division des industries manufacturières et primaires, Statistique Canada, Ottawa K1A 0T6.

Lingots d'acier, semaine se terminant le 30 juin 1979 - Chiffres préliminaires:

Selon les données préliminaires, la production de lingots d'acier de la semaine se terminant le 30 juin a été de 324,169 tonnes courtes (294 081 t), soit 1.7% de plus que la production de 318,741 tonnes courtes (289 157 t) la semaine précédente. La production de la semaine correspondante de 1978 avait été de 299,894 tonnes courtes (272 059 t).

L'indice de la production dont la base (100) est la production hebdomadaire moyenne de 1967, soit 183,227 tonnes courtes (166 221 t), a été de 176.9 durant la semaine observée, contre 174.0 la semaine précédente et 163.7 un an plus tôt.

Pour plus de renseignements, communiquer avec J.L. Barnes (613-992-0388), Division des industries manufacturières et primaires, Statistique Canada, Ottawa K1A 0V6.

Catalogue 11-001F (English Edition 11-001E) 10c. l'exemplaire / $25 par année

Le Quotidien de Statistique Canada

DOIT ÊTRE NE PAS PRÊTER

STATISTICS CANADA CANADA
JULY 9 1979
LIBRARY
BIBLIOTHÈQUE

Le jeudi 5 juillet 1979

TABLE DES MATIÈRES

2 **Communiqué préliminaire sur le commerce du Canada,** mai 1979

10 **Transport du pétrole par pipe-line,** avril 1979

PARUTIONS

32-011 (30¢/$3) **Fruits et légumes en boîtes et congelés,** avril 1979

32-012 (30¢/$3) **Stocks de viandes congelées,** juin 1979

33-002 (15¢/$1.50) **La statistique de la chaussure,** janvier, février, mars 1979

35-205 (70¢) **Fabrication de portes, châssis et autres bois ouvrés,** 1977

36-001 (15¢/$1.50) **Panneaux pressés,** mai 1979

36-004 (15¢/$1.50) **Boîtes et emballages en carton ondulé,** mai 1979

36-206 (70¢) **Transformations diverses du papier,** 1977

43-009 (15¢/$1.50) **Lampes électriques,** mai 1979

46-219 (70¢) **Fabricants de produits chimiques industriels,** 1977

63-005 (55¢/$5.50) **Commerce de détail,** avril 1979

EXPORTATIONS, IMPORTATIONS, ET BALANCE COMMERCIALE: ENSEMBLE DES PAYS

Chiffres corrigés des variations saisonnières
Base balance des paiements
Milliards de dollars

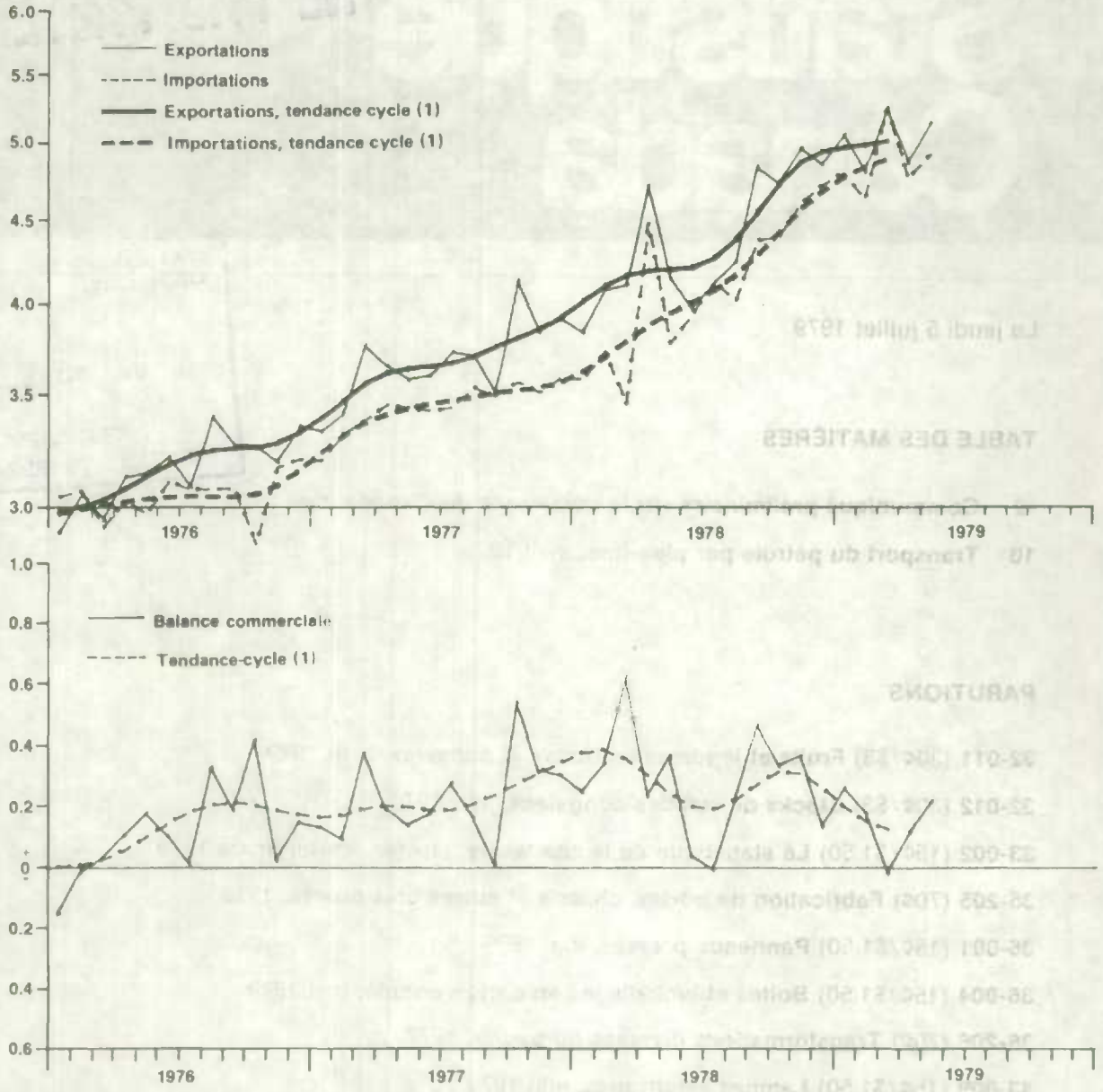

(1) Note: Les données mensuelles sur le commerce, particulièrement celles des exportations et de la balance commerciale, présentent d'importantes fluctuations par rapport à la tendance-cycle. La tendance-cycle est une tendance à court terme calculée à l'aide de la moyenne mobile à 13 termes de Henderson employée dans la méthode de désaisonnalisation X-11. Les variations de la tendance-cycle sont, par conséquent, un meilleur indicateur du sens et du taux de variation des données sur le commerce. Il arrive fréquemment que les estimations de la tendance-cycle des deux dernières périodes varient considérablement lorsque s'ajoutent les données des mois suivants. Aussi, les graphiques et les commentaires sur les variations de la tendance-cycle ne tiennent-ils pas compte des deux observations les plus récentes.

Communiqué préliminaire sur le commerce du Canada, mai 1979

Après désaisonnalisation et d'après les concepts de la balance des paiements, les exportations, qui avaient fléchi de 6.9% en avril, ont progressé de 5.4% ($262 millions) pour s'établir à $5.13 milliards en mai 1979. Les importations ont augmenté de 3.4% ($161 millions) et elles sont passées à $4.91 milliards après avoir chuté de 9.4% en avril. Par conséquent, l'excédent est passé du chiffre révisé de $115 millions en avril à $216 millions en mai.

D'après la tendance-cycle à court terme, le taux de croissance des exportations, qui a fortement ralenti de septembre à décembre 1978, a été peu élevé mais relativement stable en janvier, février et mars 1979. En effet, les hausses mensuelles, qui sont tombées d'un sommet de presque 4% en octobre 1978 à 1.5% en décembre, se sont établies à environ 0.5% en janvier, février et mars 1979. La croissance des importations,

(suite à la page suivante)

Commerce de marchandises du Canada

	Base douanière*		Base balance des paiements*				
	Non-désaisonnalisé		Non-désaisonnalisé		Désaisonnalisé		
	Exportations	Importations	Exportations	Importations	Exportations	Importations	Balance commerciale
			($ millions)				
1977							
Quatrième trimestre	11,927	10,906	11,950	10,700	11,866	10,700	1,166
1978							
Premier trimestre	11,728	10,713	11,830	10,750	12,007	10,792	1,215
Deuxième trimestre	13,966	13,589	13,575	13,120	12,806	12,164	642
Troisième trimestre	12,522	11,649	12,417	11,506	13,172	12,487	685
Quatrième trimestre	14,626	13,987	14,689	13,753	14,526	13,686	840
1979							
Premier trimestre	14,812	14,795	14,767	14,560	15,082	14,656	426
1978							
Décembre	4,557	4,280	4,537	4,213	4,850	4,712	138
1979							
Janvier	4,976	4,786	4,944	4,696	5,049	4,789	260
Février	4,513	4,465	4,496	4,371	4,802	4,620	182
Mars	5,324	5,544	5,327	5,493	5,231	5,247	-16
Avril	4,840	4,882	4,824	4,857	4,868	4,753	115
Mai	5,691	5,599	5,706	5,508	5,130	4,914	216

**Dans le tableau ci-dessus, les totaux des exportations et des importations sont présentés sur une base "douanière" et sur une base de "balance des paiements". Les chiffres établis sur la base douanière sont les totaux des données détaillées du commerce de marchandises calculés à partir des documents douaniers, selon les méthodes et concepts exposés dans Sommaire du commerce extérieur. Les chiffres sur la base de la "balance des paiements" tiennent compte d'un certain nombre d'ajustements apportés aux totaux douaniers afin de les rendre compatibles avec les concepts et définitions utilisés dans les systèmes des comptes nationaux. Ces ajustements renferment des ajustements de période apportés aux exportations de pétrole brut, de gaz naturel et de blé ainsi qu'aux recettes et paiements reliés à l'équipement investi, à la déduction des frais de transport compris dans les déclarations douanières et à la réduction des valeurs des importations calculées aux fins de l'établissement des droits de douane afin d'obtenir des valeurs qui rendent compte du prix des transactions. Pour plus de renseignements à propos de ces ajustements, voir la publication Estimations trimestrielles de la balance canadienne des paiements internationaux (67-001, $1.05/$4.20).*

toujours supérieure à celle des exportations, a néanmoins poursuivi son ralentissement: elle est passée de 3.5% en novembre à 2.5% en décembre, puis à 2% en janvier 1979, à 1.5% en février et à 1.1% en mars. Ainsi, l'excédent commercial a continué sa chute, passant d'un peu plus de $300 millions en octobre et novembre 1978 à $150 millions en février et à $125 millions en mars 1979.

Analyse par produit

Exportations sur une base douanière (après désaisonnalisation)

La reprise des exportations en mai a touché les matières brutes, les matières travaillées et les produits finis, ainsi que la plupart des principaux produits de ces branches. Les exportations de matières travaillées, qui ont fléchi de 12% en avril, ont avancé de 13%, soit de $210 millions, pour se fixer à $1.81 milliard. Les produits chimiques, le fer et l'acier, les métaux non ferreux et la pâte de bois figurent parmi les principaux responsables de cette hausse, tandis que le bois d'oeuvre a reculé de 5% en avril et de 8% en mai. Les exportations de matières brutes ont progressé de 9.3%, soit de $90 millions, et elles ont atteint $1.06 milliard. Les exportations de minerais métalliques ont augmenté de 21% pour se chiffrer à $340 millions, tandis que celles de pétrole brut ont totalisé leur troisième gain mensuel de suite (13%) et se sont établies à $225 millions. Après avoir diminué de 6% en avril, les exportations de produits finis ont monté de 3.7%, soit de $60 millions, pour passer à $1.68 milliard. Les produits de l'automobile, qui ont chuté de 15.4% en avril, ont grimpé de 5.5% en mai et ils se sont fixés à $990 millions. Les livraisons de camions se sont améliorées de 14% et elles ont atteint $295 millions, tandis que celles de pièces se sont haussées de 10% pour totaliser $405 millions. Les exportations de voitures particulières ont baissé pour le cinquième mois consécutif, ayant reculé de 13% en avril et de 6.5% en mai pour passer à $290 millions. Il convient également de signaler les avions et le matériel de transport divers, qui ont progressé de 41% pour s'établir à $200 millions, et les machines industrielles qui, après avoir fléchi de 7% en avril, ont gagné 16% en mai et ont atteint $160 millions. Les exportations d'aliments, de provendes, de boissons et de tabacs ont perdu 32% ($185 millions) et elles sont passées à $395 millions après avoir augmenté de 27% en avril; les principaux responsables ont été le blé et les autres céréales.

Sur le plan de la tendance-cycle, les exportations de matières travaillées ont atteint un sommet en janvier

(suite à la page 5)

Tableau 1

Importations, corrigées des variations saisonnières, base douanière

	Total	Total sauf automobiles	É.-U.	R.-U.	Total non compris É.-U. et R.-U.	Autres C.É.E.	Japon
			($ millions)				
1977							
Quatrième trimestre	10,890.3	7,871.8	7,619.7	325.4	2,945.2	595.6	485.6
1978							
Premier trimestre	11,013.2	8,052.1	7,767.7	348.3	2,897.2	684.8	494.1
Deuxième trimestre	12,365.9	8,945.9	8,739.0	389.4	3,237.4	747.8	578.3
Troisième trimestre	12,636.3	9,256.3	8,950.1	402.8	3,283.4	716.6	619.1
Quatrième trimestre	13,922.2	10,427.6	9,789.5	459.4	3,673.4	886.7	577.0
1979							
Premier trimestre	14,890.8	10,979.0	10,957.0	405.0	3,528.8	922.5	681.1
1978							
Décembre	4,779.3	3,580.9	3,431.2	168.9	1,179.3	305.3	194.3
1979							
Janvier	4,879.9	3,527.1	3,657.3	141.7	1,080.9	313.9	193.7
Février	4,712.9	3,352.0	3,522.8	84.7	1,105.5	289.9	154.2
Mars	5,297.9	4,100.0	3,776.9	178.6	1,342.4	318.7	333.2
Avril	4,778.3	3,608.1	3,419.8	180.0	1,178.5	303.3	180.1
Mai	5,004.7	3,694.9	3,635.9	151.7	1,217.2	274.6	167.1
			Variation en pourcentage				
Mai/avril	4.7	2.4	6.3	-15.7	3.2	-9.4	-7.1
3 mois courants/ 3 mois précédents	4.9	9.0	2.0	29.0	11.0	-1.3	25.4
Mai 79/mai 78	29.8	32.7	35.4	30.5	15.5	38.1	-3.0

Tableau 2

Importations par marchés principaux, non-désaisonnalisées

	Chiffres mensuels						Variation en pourcentage d'une année à l'autre		
	mai 1979	avr. 1979	mars 1979	mai 1978	avr. 1978	mars 1978	mai	avr.	mars
	($ millions)								
États-Unis	4,167.8	3,610.0	3,890.2	3,139.0	3,395.4	2,602.0	32.7	6.3	49.5
Royaume-Uni	173.9	180.3	196.4	138.4	154.4	119.3	25.6	16.8	64.7
Autres, C.É.E.	318.5	305.5	334.2	243.2	321.7	237.7	30.9	-5.0	40.6
Japon	182.2	162.8	340.5	197.9	220.2	147.3	-7.9	-26.0	131.2
Autres, O.C.D.E.	149.0	154.7	132.1	110.6	126.8	93.6	34.7	22.0	41.2
Autres, Amérique	226.9	189.4	232.1	240.0	231.6	146.8	-5.4	-18.1	58.1
Autres pays	380.5	279.3	418.5	355.0	281.9	218.7	7.1	-0.9	91.3
Ensemble des pays	**5,598.8**	**4,882.0**	**5,544.2**	**4,424.1**	**4,731.9**	**3,565.3**	**26.5**	**3.1**	**55.5**

	Chiffres cumulatifs						mai-mai Variation en pourcentage	
	mai 1979	avr. 1979	mai 1978	avr. 1978	mai 1977	avr. 1977	79/78	78/77
États-Unis	18,412.0	14,244.2	13,959.1	10,820.0	12,397.5	9,576.0	31.8	12.5
Royaume-Uni	768.7	594.8	636.5	498.1	520.8	398.5	20.7	22.2
Autres, C.É.E.	1,528.5	1,209.9	1,215.1	971.9	944.4	714.5	25.7	28.6
Japon	1,055.3	873.1	922.1	724.2	714.4	546.3	14.4	29.0
Autres, O.C.D.E.	718.0	569.0	548.9	438.3	511.7	396.6	30.8	7.2
Autres, Amérique	1,126.2	899.4	1,076.6	836.6	1,057.8	834.3	4.6	1.7
Autres pays	1,667.1	1,286.6	1,510.5	1,155.4	1,376.3	1,078.0	10.3	9.7
Ensemble des pays	**25,275.8**	**19,677.0**	**19,868.6**	**15,444.5**	**17,522.9**	**13,544.1**	**27.2**	**13.3**

Tableau 3

Importations en provenance de l'ensemble des pays par sections et groupes de marchandises principaux, non-désaisonnalisées

	Chiffres mensuels						Variation en pourcentage d'une année à l'autre		
	mai 1979	avril 1979	mars 1979	mai 1978	avril 1978	mars 1978	mai	avril	mars
	($ millions)								
Animaux vivants	**7.0**	**7.6**	**6.2**	**7.5**	**6.3**	**3.0**	**-7.2**	**20.4**	**108.2**
Aliments, provendes, boissons et tabacs	**352.9**	**299.5**	**314.5**	**332.1**	**335.1**	**235.2**	**6.2**	**-10.6**	**33.7**
Viandes et poissons	51.7	51.1	53.2	44.1	43.1	34.7	17.3	18.5	53.3
Fruits et légumes	123.6	120.4	122.9	129.2	118.1	83.8	-4.2	1.9	46.6
Sucre brut	14.9	5.8	5.6	14.9	14.7	0.0	0.2	-60.6	. .
Matières brutes, non comestibles	**627.1**	**521.9**	**600.0**	**541.2**	**437.8**	**296.0**	**15.8**	**19.2**	**102.6**
Minerais, concentrés, déchets métallifères	90.9	65.6	35.6	64.7	74.9	20.9	40.4	-12.3	70.4
Charbon	106.5	53.8	1.0	71.8	13.5	0.4	48.3	299.9	118.5
Pétrole brut	304.2	282.3	407.5	312.9	246.7	201.3	-2.7	14.4	102.4
Matières travaillées, non comestibles	**1,023.0**	**904.8**	**1,031.7**	**785.7**	**816.3**	**651.6**	**30.2**	**10.8**	**58.3**
Bois et papier	86.4	81.7	90.9	73.0	71.9	60.6	18.3	13.5	49.9
Textiles	137.8	112.1	124.8	94.9	109.0	81.5	45.1	2.8	53.0
Produits chimiques	290.4	280.0	312.1	252.8	270.7	213.9	14.8	3.4	45.9
Fer et acier	144.9	108.4	118.4	91.7	90.6	73.9	57.9	19.6	60.2
Barres et tiges en acier	15.0	10.7	14.1	10.1	11.6	9.6	48.0	-7.3	46.8
Tôles, feuilles et feuillards d'acier	55.2	34.1	37.4	28.9	26.9	21.7	91.1	26.5	72.2
Métaux non-ferreux	110.9	111.6	137.7	54.6	64.8	51.6	103.1	72.1	166.7
Produits finis, non comestibles	**3,434.1**	**3,109.1**	**3,559.2**	**2,721.2**	**3,088.3**	**2,349.0**	**26.1**	**0.6**	**51.5**
Machines d'usage général	208.5	186.5	333.3	156.3	169.6	134.5	33.4	10.0	147.8
Machines pour industries spéciales	315.9	261.0	292.8	233.4	243.3	179.1	35.3	7.2	63.4
Machines-outils, travail des métaux	27.8	22.2	28.9	22.3	17.7	12.4	24.8	25.0	133.6
Machines et tracteurs agricoles	202.6	198.5	202.3	159.4	167.9	112.5	27.0	18.2	79.7
Matériel de transport	1,655.4	1,493.7	1,558.5	1,300.1	1,516.7	1,158.6	27.3	-1.5	34.5
Voitures particulières et châssis	459.9	390.2	384.8	385.7	396.5	321.9	19.2	-1.5	19.5
Camions, tracteurs routiers et châssis	191.9	152.2	168.4	104.1	116.9	105.4	84.3	30.1	59.7
Autres véhicules moteurs	39.7	35.7	48.1	34.8	36.8	26.3	14.0	-2.8	82.6
Moteurs de véhicules automobiles	96.7	94.5	94.5	62.5	81.8	58.6	54.7	15.5	61.3
Pièces de moteurs de véhicules automobiles	42.9	39.2	50.7	65.6	73.5	53.3	-34.6	-46.6	-4.9
Pièces de véhicules automobiles sauf moteurs	598.7	623.4	634.7	523.9	659.3	471.9	14.2	-5.4	34.4
Avions complets, y compris moteurs	97.2	39.6	27.6	12.7	23.7	21.1	666.2	66.7	30.9
Autre matériel et outils	581.6	543.7	656.6	480.4	556.4	423.3	21.0	-2.2	55.0
Ordinateurs électroniques	85.6	79.5	103.6	61.5	78.7	58.6	39.3	1.0	76.7
Transactions spéciales commerciales	**154.7**	**39.1**	**32.6**	**36.4**	**48.1**	**30.4**	**324.7**	**-18.6**	**7.2**
Total	**5,598.8**	**4,882.0**	**5,544.2**	**4,424.1**	**4,731.9**	**3,565.3**	**26.5**	**3.1**	**55.5**

1979 et elles ont régressé d'environ 0.5% en février et en mars. Les exportations de bois d'oeuvre ont culminé en décembre 1978 et elles sont tombées de 1.3% en janvier et d'un peu plus de 2% en février et en mars. Le papier journal a atteint son sommet en janvier 1979 et il a légèrement fléchi en février et en mars. La pâte de bois a poursuivi sa forte croissance, mais elle en a ralenti le rythme; les métaux non ferreux ont enregistré des hausses mensuelles variant entre 1.7% et 3% de novembre 1978 à mars 1979. Les livraisons de produits finis ont atteint leur sommet en décembre 1978 et elles ont régressé de 1% en février et de 1.5% en mars 1979. Les produits de l'automobile ont culminé en novembre et ils ont baissé de 1.6% en janvier, de 2.9% en février et de 3.5% en mars; le secteur le plus faible a été celui des voitures particulières, qui ont atteint leur sommet en septembre 1978 pour diminuer de 5% en janvier 1979, de 6% en février et de presque 7% en mars. Les exportations de camions, d'autres véhicules automobiles et de pièces ont culminé en janvier 1979 et ont fléchi depuis. En revanche, les livraisons d'avions et de matériel de transport divers ont maintenu leur forte croissance, ayant progressé d'à peu près 7% en janvier, en février et en mars 1979. La croissance des machines industrielles a également été régulière, la hausse mensuelle s'établissant à environ 1.5% en décembre 1978 à mars 1979. Le matériel de communication, le matériel informatique et le matériel divers ont continué de régresser: ils ont atteint un sommet d'à peu près 4% en novembre 1978, mais n'ont enregistré qu'un gain d'environ 1% en mars 1979.

(suite à la page suivante)

Tableau 3 (suite)

Importations en provenance de l'ensemble des pays par sections et groupes de marchandises principaux, non-désaisonnalisées

	Chiffres cumulatifs						mai-mai Variation en pourcentage d'une année à l'autre	
	mai 1979	avril 1979	mai 1978	avril 1978	mai 1977	avril 1977	79/78	78/77
	($ millions)							
Animaux vivants	**32.2**	**25.2**	**21.9**	**14.4**	**23.9**	**17.2**	**46.8**	**-8.3**
Aliments, provendes, boissons et tabacs	**1,551.9**	**1,199.0**	**1,426.9**	**1,094.7**	**1,290.8**	**983.3**	**8.7**	**10.5**
Viandes et poissons	254.7	203.0	211.7	167.6	206.8	159.8	20.3	2.3
Fruits et légumes	575.7	452.0	490.0	360.8	405.4	309.0	17.4	20.8
Sucre brut	60.8	45.9	69.8	55.0	76.5	52.1	-12.9	-8.6
Matières brutes, non comestibles	**2,770.8**	**2,143.6**	**2,232.6**	**1,691.4**	**2,098.7**	**1,609.9**	**24.1**	**6.3**
Minerais, concentrés, déchets métallifères	325.9	235.0	237.4	172.6	174.6	124.3	37.3	35.9
Charbon	209.2	102.7	101.0	29.3	142.4	54.8	107.0	-29.0
Pétrole brut	1,564.5	1,260.3	1,443.8	1,130.9	1,345.0	1,087.7	8.3	7.3
Matières travaillées, non comestibles	**4,590.3**	**3,567.3**	**3,437.5**	**2,651.9**	**2,849.7**	**2,154.4**	**33.5**	**20.6**
Bois et papier	400.1	313.7	312.8	239.8	286.2	222.6	27.9	9.3
Textiles	596.2	458.4	448.0	353.1	378.4	287.6	33.0	18.3
Produits chimiques	1,363.6	1,073.2	1,094.6	841.8	854.0	646.7	24.5	28.1
Fer et acier	561.1	416.2	392.6	300.9	341.1	239.7	42.9	15.0
Barres et tiges en acier	59.4	44.4	46.2	36.0	42.6	30.9	28.6	8.2
Tôles, feuilles et feuillards d'acier	194.6	139.4	128.3	99.4	105.1	76.6	51.6	22.1
Métaux non-ferreux	551.4	440.5	266.7	212.1	191.1	146.6	106.7	39.5
Produits finis, non comestibles	**16,036.8**	**12,602.7**	**12,578.6**	**9,857.4**	**11,082.6**	**8,644.7**	**27.4**	**13.4**
Machines d'usage général	1,053.3	844.8	704.6	548.4	591.0	460.6	49.4	19.2
Machines pour industries spéciales	1,363.9	1,048.0	1,014.5	781.1	885.8	693.8	34.4	14.5
Machines-outils, travail des métaux	125.3	97.5	87.4	65.1	68.8	52.1	43.3	26.9
Machines et tracteurs agricoles	877.8	675.2	637.0	477.6	635.4	494.7	37.7	0.2
Matériel de transport	7,604.5	5,949.1	6,126.3	4,826.1	5,442.8	4,227.3	24.1	12.5
Voitures particulières et châssis	1,825.3	1,365.4	1,634.7	1,249.1	1,474.1	1,115.8	11.6	10.9
Camions, tracteurs routiers et châssis	783.1	591.2	476.1	372.0	429.0	342.6	64.4	10.9
Autres véhicules moteurs	194.7	155.0	153.0	118.2	160.4	124.7	27.2	-4.6
Moteurs de véhicules automobiles	488.5	391.8	310.5	248.0	227.5	175.9	57.3	36.4
Pièces de moteurs de véhicules automobiles	228.2	185.3	310.3	244.6	278.9	224.2	-26.4	11.2
Pièces de véhicules automobiles saul moteurs	3,180.6	2,581.9	2,648.6	2,124.7	2,368.4	1,861.5	20.0	11.8
Avions complets, y compris moteurs	244.5	147.3	71.4	58.7	45.4	29.5	242.4	57.2
Autre matériel et outils	2,872.2	2,290.6	2,256.9	1,776.6	1,873.7	1,471.8	27.2	20.4
Ordinateurs électroniques	447.8	362.2	311.8	250.3	224.0	180.9	43.6	39.1
Transactions spéciales commerciales	**294.0**	**139.3**	**171.2**	**134.8**	**177.1**	**134.5**	**71.7**	**-3.3**
Total	**25,275.8**	**19,677.0**	**19,868.6**	**15,444.5**	**17,522.9**	**13,544.1**	**27.2**	**13.3**

Les exportations de matières brutes ont encore été en forte hausse: le taux de croissance est passé de 3% en décembre à environ 5% en mars 1979, surtout à cause des livraisons de minerais métalliques, de pétrole brut et de gaz naturel. Les aliments, provendes, boissons et tabacs ont légèrement diminué en décembre 1978 et en janvier 1979, mais ils ont augmenté de 0.5% en février et de 1.5% en mars.

Importations sur une base douanière (après désaisonnalisation)

La reprise des importations en mai est surtout imputable à la progression de 3.7% ($110 millions) des produits finis, qui ont totalisé $3.04 milliards après avoir fléchi de 11.5% en avril. Les importations de produits de l'automobile, qui ont baissé de 15% en avril, se sont accrues de 10% ($115 millions) en mai pour passer à $1,270 millions. Les arrivages de voitures particulières se sont haussés de 25% pour atteindre $390 millions, tandis que ceux de camions et d'autres véhicules automobiles ont augmenté de 16% pour s'établir à $195 millions; les importations de pièces ont avancé de 1.5% à $685 millions. Les importations de machines industrielles se sont améliorées de 5.7% et elles se sont fixées à $455 millions. Par contre, les arrivages de matières travaillées ont fléchi de 5% et ils sont passés à $895 millions. Les importations de matières brutes n'ont presque pas varié, le pétrole brut ayant repris une partie du recul de 31% observé en avril (grâce à un accroissement de 8% en mai) pour atteindre $305 millions. Les importations d'aliments, de provendes, de boissons et de tabacs ont baissé d'environ 2% en mai.

En ce qui concerne la tendance-cycle, la croissance des produits finis a continué de s'affaiblir: elle est (suite à la page 8)

Tableau 4

Exportations totales, corrigées des variations saisonnières, base douanière

	Total	Total sauf automobiles	Total non compris autos et blé	É.-U.	R.-U.	Total non compris É.-U. et R.-U.	Autres C.É.E.	Japon
				($ millions)				
1977								
Quatrième trimestre	11,809.3	8,924.0	8,511.3	8,357.7	493.6	2,957.9	692.3	608.9
1978								
Premier trimestre	12,238.1	9,393.9	9,005.2	8,671.9	513.4	3,052.8	697.4	690.1
Deuxième trimestre	12,879.9	9,874.2	9,363.2	9,104.8	533.1	3,242.0	702.3	744.8
Troisième trimestre	13,272.5	10,204.3	9,659.5	9,344.0	482.3	3,446.3	689.7	787.9
Quatrième trimestre	14,451.8	10,923.2	10,454.8	10,054.7	477.7	3,919.3	822.7	839.4
1979								
Premier trimestre	15,127.2	11,646.8	11,228.5	10,538.1	525.2	4,063.9	971.0	933.0
1978								
Décembre	4,866.4	3,700.8	3,569.3	3,478.7	143.3	1,244.4	276.0	285.2
1979								
Janvier	5,080.3	3,916.7	3,769.2	3,545.7	211.6	1,322.9	320.0	292.3
Février	4,819.5	3,723.2	3,603.5	3,421.9	145.9	1,251.7	308.9	276.5
Mars	5,227.4	4,006.8	3,855.8	3,570.5	167.6	1,489.4	342.1	364.2
Avril	4,884.7	3,972.6	3,715.3	3,335.5	188.7	1,360.5	287.4	366.5
Mai	5,114.8	4,125.1	4,005.6	3,633.6	165.4	1,315.8	375.7	301.6
				Variation en pourcentage				
Mai/avril	4.7	3.8	7.8	8.9	-12.3	-3.2	30.7	-17.7
3 mois courants/ 3 mois précédents	3.1	6.7	5.8	0.8	4.1	9.0	11.1	20.8
Mai 79/mai 78	23.5	30.1	32.6	24.5	-12.3	27.2	79.2	29.5

Tableau 5

Exportations totales par marchés principaux, non-désaisonnalisées

	Chiffres mensuels						Variation en pourcentage d'une année à l'autre		
	mai 1979	avr. 1979	mars 1979	mai 1978	avr. 1978	mars. 1978	mai	avr.	mars.
				($ millions)					
États-Unis	4,008.2	3,459.6	3,770.4	3,276.8	3,416.0	2,993.7	22.3	1.2	25.9
Royaume-Uni	213.0	175.7	184.0	241.9	190.0	177.9	-11.9	-7.5	3.4
Autres, C.É.E.	393.1	239.0	316.5	220.1	227.6	210.6	78.5	5.0	50.3
Japon	368.6	353.1	363.5	304.5	271.9	198.1	21.0	29.8	83.4
Autres, O.C.D.E.	164.3	123.4	139.6	119.9	93.0	84.5	37.0	32.6	65.1
Autres, Amérique	235.7	202.2	187.6	158.1	216.6	201.0	49.1	-6.6	-6.6
Autres pays	307.8	287.2	362.0	377.5	264.3	221.8	-18.4	8.6	63.2
Ensemble des pays	**5,690.8**	**4,840.2**	**5,323.6**	**4,698.6**	**4,679.2**	**4,087.6**	**21.1**	**3.4**	**30.2**

	Chiffres cumulatifs						mai-mai Variation en pourcentage	
	mai 1979	avr. 1979	mai 1978	avr. 1978	mai 1977	avr. 1977	79/78	78/77
États-Unis	17,957.6	13,949.4	15,141.4	11,864.6	12,529.6	9,792.6	18.5	20.8
Royaume-Uni	894.3	681.3	906.6	664.7	802.5	597.1	-1.3	12.9
Autres, C.É.E.	1,553.6	1,160.5	1,080.3	860.1	1,088.8	835.9	43.8	-0.7
Japon	1,662.0	1,293.4	1,231.7	927.3	1,049.7	816.8	34.9	17.3
Autres, O.C.D.E.	695.0	530.7	482.4	362.5	543.2	417.2	44.0	-11.1
Autres, Amérique	1,016.9	781.2	931.6	773.6	717.9	533.8	9.1	29.7
Autres pays	1,563.3	1,255.5	1,331.8	954.4	1,133.7	879.0	17.3	17.4
Ensemble des pays	**25,342.7**	**19,652.0**	**21,105.8**	**16,407.2**	**17,865.4**	**13,872.4**	**20.0**	**18.1**

Tableau 6

Exportations nationales vers l'ensemble des pays par sections et groupes de marchandises principaux, non-désaisonnalisées

	Chiffres mensuels						Variation en pourcentage		
	mai 1979	avr. 1979	mars 1979	mai 1978	avr. 1978	mars 1978	mai	avr.	mars
	($ millions)								
Animaux vivants	**26.9**	**20.8**	**15.2**	**20.0**	**22.7**	**16.2**	**34.1**	**-8.5**	**-6.5**
Aliments, provendes, boissons et tabacs	**456.0**	**435.4**	**375.9**	**470.4**	**377.9**	**291.1**	**-3.0**	**15.2**	**29.1**
Viandes et poissons	163.9	163.8	123.1	148.1	127.9	81.0	10.6	28.0	51.9
Céréales et préparations	174.3	182.5	156.2	240.5	157.7	136.4	-27.5	15.7	14.4
Blé	126.9	123.5	110.0	177.7	106.5	88.3	-28.6	15.9	24.6
Matières brutes, non comestibles	**1,123.9**	**878.1**	**982.2**	**735.3**	**723.4**	**659.2**	**52.8**	**21.3**	**48.9**
Minerais, concentrés, déchets métallifères	383.6	218.0	278.4	204.1	164.7	162.3	87.9	32.3	71.5
Pétrole brut	222.9	197.5	186.3	111.1	132.8	131.1	100.5	48.7	42.1
Gaz naturel	212.9	226.3	212.6	192.3	200.9	184.0	10.7	12.6	15.5
Matières travaillées, non comestibles	**2,041.3**	**1,717.9**	**1,961.6**	**1,754.3**	**1,787.4**	**1,494.1**	**16.3**	**-3.8**	**31.2**
Bois et papier	1,005.2	894.4	1,003.1	843.8	853.6	724.8	19.1	4.7	38.4
Bois d'oeuvre, résineux	327.4	315.9	319.9	282.4	302.8	222.4	15.9	4.3	43.8
Pâte de bois et pâte similaire	264.8	215.4	287.8	189.7	177.2	165.7	39.6	21.5	73.6
Papier journal	277.8	250.6	268.6	274.6	263.7	241.7	1.1	-4.9	11.1
Textiles	15.6	12.3	15.0	12.2	14.7	11.8	27.5	-16.4	27.5
Produits chimiques	298.6	235.1	248.8	237.3	243.9	188.4	25.8	-3.6	32.0
Engrais et matières fertilisantes	76.2	86.1	81.2	68.0	72.7	69.9	12.0	18.4	16.1
Dérivés du pétrole et du charbon	63.8	60.8	87.9	50.6	57.6	58.7	26.2	5.5	49.6
Fer et acier	171.0	124.9	124.9	126.2	133.1	110.3	35.5	-6.1	13.2
Métaux non-ferreux	305.7	235.5	322.8	351.7	339.8	268.3	-13.0	-30.6	20.3
Cuivre et alliages	37.2	30.7	43.6	52.1	48.8	42.6	-28.5	-37.1	2.3
Nickel et alliages	45.9	35.5	37.5	88.5	76.1	58.7	-48.1	-53.4	-36.1
Produits finis, non comestibles	**1,918.1**	**1,678.4**	**1,865.0**	**1,638.5**	**1,682.9**	**1,557.0**	**17.0**	**-0.2**	**19.7**
Machinerie industrielle	177.3	139.3	159.6	130.0	138.4	147.6	36.4	0.6	8.1
Machines et tracteurs agricoles	89.3	70.8	78.1	81.5	58.9	45.7	9.5	20.3	70.9
Matériel de transport	1,318.5	1,187.9	1,326.3	1,186.0	1,237.8	1,151.4	11.1	-4.0	15.1
Voitures particulières et châssis	343.9	387.1	389.1	444.1	490.8	424.4	-22.5	-21.1	-8.3
Camions, tracteurs routiers et châssis	282.9	275.8	308.8	224.7	238.5	246.1	25.8	15.6	25.4
Autres véhicules moteurs	43.5	14.2	20.9	37.5	16.1	17.9	16.1	-12.1	16.7
Moteurs de véhicules automobiles et pièces	74.2	73.3	79.6	92.1	101.7	89.9	-19.4	-27.9	-11.4
Pièces de véhicules automobiles sauf moteurs	373.7	295.7	378.1	298.2	304.2	239.9	25.3	-2.8	57.5
Autre matériel et outils	141.9	127.4	143.0	99.7	111.1	90.4	42.2	14.7	58.1
Transactions spéciales commerciales	**15.0**	**11.2**	**12.1**	**6.4**	**6.7**	**7.1**	**132.2**	**65.3**	**71.0**
Total	**5,581.2**	**4,741.7**	**5,212.1**	**4,625.0**	**4,601.1**	**4,024.8**	**20.6**	**3.0**	**29.4**

tombée d'environ 4% en novembre 1978 à 0.5% en mars 1979. Les produits de l'automobile ont suivi une évolution semblable. Les importations de voitures particulières ont enregistré un taux de croissance moyen d'environ 2.5% en janvier, février et mars 1979. Les arrivages de camions et d'autres véhicules automobiles se sont accrus de 9% en novembre 1978, mais d'environ 0.5% en mars 1979. Les pièces de véhicules automobiles sont passées d'une hausse supérieure à 4% en novembre à une baisse de 1% en mars. Les importations de machines industrielles, malgré leur forte croissance, ralentissent quelque peu: leur taux de progression dépassait 4% en novembre 1978 et en janvier 1979, mais il n'a atteint que 2.7% en mars 1979. L'évolution des matières travaillées ressemble à celle des produits finis: le taux de croissance a ralenti, ayant passé de plus de 4% en novembre 1978 à environ 1.5% en mars 1979. Les arrivages de matières brutes ont culminé en janvier 1979 et ils ont légèrement fléchi en février et en mars. Les importations de pétrole brut ont continué de progresser, mais à une allure moins vive: 1.5% en mars 1979, contre 3% en janvier. Le taux de croissance des aliments, provendes, boissons et tabacs a fléchi, passant d'à peu près 2% en novembre 1978 à près de 0.5% en mars 1979.

Analyse selon les partenaires commerciaux

Exportations totales sur une base douanière (après désaisonnalisation)

Après avoir diminué de 6.6% en avril, les exportations vers les États-Unis ont augmenté de 8.9% ($300 millions) en mai pour passer à $3.63 milliards. Ont également progressé les exportations vers les pays de la CEE autres que le Royaume-Uni ($375 millions sous l'effet d'une hausse de 31%), vers les autres pays d'Amérique ($220 millions, 5%) et vers les autres pays de l'OCDE ($135 millions, 1.6%). Les exportations vers le Japon ont fléchi de 18% pour s'établir à $300 millions, tandis que celles vers le Royaume-Uni ont chuté de 12% et se sont chiffrées à $165 millions.

(suite à la page suivante)

Tableau 6 (suite)

Exportations nationales vers l'ensemble des pays par sections et groupes de marchandises principaux, non-désaisonnalisées

	Chiffres cumulatifs						mai-mai Variation en pourcentage	
	mai 1979	avr. 1979	mai 1978	avr. 1978	mai 1977	avr. 1977	79/78	78/77
	($ millions)							
Animaux vivants	**97.3**	**70.4**	**86.3**	**66.2**	**53.0**	**35.9**	**12.7**	**62.6**
Aliments, provendes, boissons et tabacs	**1,988.5**	**1,532.4**	**1,761.6**	**1,291.2**	**1,552.4**	**1,169.9**	**12.8**	**13.4**
Viandes et poissons	660.3	496.4	512.4	364.2	374.7	267.8	28.8	36.7
Céréales et préparations	807.5	633.2	837.4	596.9	801.8	606.0	-3.5	4.4
Blé	577.5	450.6	559.7	382.0	562.0	431.7	3.1	-0.4
Matières brutes, non comestibles	**4,661.0**	**3,537.0**	**3,593.7**	**2,858.4**	**3,547.5**	**2,744.5**	**29.6**	**1.3**
Minerais, concentrés, déchets métallifères	1,282.2	898.6	885.8	681.6	952.7	689.8	44.7	-7.0
Pétrole brut	940.6	717.8	675.5	564.3	750.1	594.7	39.2	-9.9
Gaz naturel	1,113.6	900.7	995.9	803.6	864.4	703.1	11.8	15.2
Matières travaillées, non comestibles	**9,158.9**	**7,117.6**	**7,827.7**	**6,073.5**	**5,990.2**	**4,692.6**	**17.0**	**30.6**
Bois et papier	4,590.5	3,585.3	3,755.0	2,911.2	3,070.8	2,409.9	22.2	22.2
Bois d'oeuvre, résineux	1,501.0	1,173.6	1,246.7	964.4	891.1	687.4	20.3	39.9
Pâte de bois et pâte similaire	1,230.6	965.8	853.4	663.7	928.0	732.2	44.2	-8.0
Papier journal	1,267.6	989.8	1,188.8	914.3	915.9	723.0	6.6	29.8
Textiles	70.5	54.9	59.7	47.4	48.5	36.2	18.1	22.9
Produits chimiques	1,215.4	916.8	961.1	723.8	722.9	570.3	26.4	32.9
Engrais et matières fertilisantes	372.3	296.1	330.1	262.0	310.4	249.4	12.8	6.3
Dérivés du pétrole et du charbon	428.1	364.3	323.9	273.3	273.5	236.4	32.1	18.3
Fer et acier	671.8	500.7	565.4	439.2	429.7	327.3	18.8	31.5
Métaux non-ferreux	1,365.8	1,060.1	1,507.0	1,155.3	1,022.4	793.3	-9.3	47.3
Cuivre et alliages	161.0	123.8	253.3	201.2	215.8	171.4	-36.4	17.3
Nickel et alliages	186.9	141.0	370.5	282.0	163.2	118.5	-49.5	126.9
Produits finis, non comestibles	**8,858.7**	**6,940.7**	**7,457.6**	**5,819.0**	**6,352.8**	**4,947.5**	**18.7**	**17.3**
Machinerie industrielle	750.1	572.8	622.1	492.2	471.7	367.0	20.5	31.8
Machines et tracteurs agricoles	337.0	247.7	265.0	183.5	273.1	206.2	27.1	-2.9
Matériel de transport	6,301.9	4,983.5	5,485.8	4,299.8	4,768.9	3,730.2	14.8	15.0
Voitures particulières et châssis	1,895.8	1,551.9	2,076.7	1,632.6	2,007.9	1,587.2	-8.7	3.4
Camions, tracteurs routiers et châssis	1,403.4	1,120.6	1,128.9	904.2	824.2	647.5	24.3	36.9
Autres véhicules moteurs	127.7	84.1	100.2	62.7	63.3	48.6	27.4	58.1
Moteurs de véhicules automobiles et pièces	399.9	325.7	447.5	355.3	414.0	330.3	-10.6	8.0
Pièces de véhicules automobiles sauf moteurs	1,700.4	1,326.7	1,296.7	998.5	1,061.4	824.7	31.1	22.1
Autres matériel et outils	672.4	530.5	466.3	366.5	375.9	288.7	44.2	24.0
Transactions spéciales commerciales	**67.2**	**52.2**	**33.7**	**27.3**	**27.5**	**20.3**	**99.2**	**22.6**
Total	**24,831.5**	**19,250.3**	**20,760.6**	**16,135.6**	**17,523.5**	**13,610.7**	**19.6**	**18.4**

En termes de tendance-cycle, les exportations vers les États-Unis croissent toujours, mais moins rapidement: environ 0.5% en mars, contre à peu près 2% à la fin de 1978. Les exportations vers le Japon et vers les pays de la CEE autres que le Royaume-Uni ont progressé de plus de 3% en mars, bien que ce chiffre représente une baisse par rapport aux fortes hausses du deuxième semestre de 1978. Les exportations vers le Royaume-Uni et vers les autres pays de l'OCDE faiblissent depuis la fin de 1978 et elles n'ont avancé que d'environ 0.5% en mars, tandis que la croissance des exportations vers les autres pays d'Amérique est négative depuis décembre 1978.

Importations totales sur une base douanière (après désaisonnalisation)

Les importations en provenance des États-Unis, qui ont reculé de 9.5% en avril, ont monté de 6.3% ($215 millions) en mai pour atteindre $3.64 milliards. Les importations en provenance de la plupart des autres régions ont chuté: Japon $165 millions (-7.2%), Royaume-Uni $1.50 millions (-16%), autres pays de la CEE $275 millions (-10%) et autres pays de l'OCDE $145 millions (-5.6%). Par contre, les importations en provenance des autres pays d'Amérique ont progressé de 24% et elles ont totalisé $215 millions.

Sur le plan de la tendance-cycle, les importations en provenance des États-Unis ont encore évolué à la baisse, la hausse mensuelle étant passée d'à peu près 3% au début de l'année à environ 1% en mars. Le Royaume-Uni, le Japon et les autres pays de l'OCDE ont enregistré, en mars, des gains variant de 1.5% à environ 2.5%. En revanche, le taux de croissance des importations en provenance des autres pays de la CEE et de l'Amérique a régressé après avoir fortement progressé pendant le deuxième semestre de 1978.

Pour plus de renseignements sur le commerce par région et par produit, commander le numéro de mai de *Sommaire du commerce extérieur* (65-001, 40¢/$4).

Renseignements supplémentaires

Quand les noms des responsables des publications et leur numéro de téléphone n'apparaissent pas, on peut obtenir des renseignements supplémentaires auprès des responsables régionaux des Services de l'assistance-utilisateurs de Statistique Canada ou du Service central de renseignements, Ottawa (613-992-4734).

Les utilisateurs de données en Nouvelle-Écosse, au Nouveau-Brunswick et en Île-du-Prince-Édouard ont accès gratuitement à l'assistance-utilisateurs d'Halifax en composant 1-800-565-7192. En Saskatchewan, on communique avec le bureau régional de Regina en signalant 1-800-667-3524. En Alberta, on peut atteindre le bureau d'Edmonton en composant 1-800-222-6400.

Immeuble Viking
Chemin Crosbie
St-Jean (T.-N.)
A1B 3P2
(709-726-0713)

1256, rue Barrington
Halifax (N.-É.)
B3J 1Y6
(902-426-5331)

1500, avenue Atwater
Montréal (Qué.)
H3Z 1Y2
(514-283-5725)

25 est, avenue St. Clair
Toronto (Ont.)
M4T 1M4
(416-966-6586)

266, avenue Graham
Winnipeg (Man.)
R3C 0K4
(204-949-4020)

530 Centre Midtown
Regina (Sask.)
S4P 2B6
(306-569-5405)

10025 — 106e rue
Edmonton (Alta.)
T5J 1G9
(403-425-5052)

1145, rue Robson
Vancouver (C.-B.)
V6E 1B8
(604-666-3695)

Transport du pétrole par pipe-line, avril 1979 — Chiffres préliminaires

Les pipe-lines canadiens ont reçu 419 158 m3 par jour de pétrole brut, de condensats, de pentanes plus et de produits pétroliers raffinés en avril dernier, une hausse de 26.2% par rapport à 332 185 m3 reçus quotidiennement en avril 1978. Les pipe-lines ont reçu 382 996 m3 de produits pétroliers canadiens, une hausse de 33.7%, et 36 162 m3 par jour de produits pétroliers importés, une baisse de 20.8%.

Pour plus de renseignements, commander la livraison d'avril de *Transport du pétrole par pipe-line* (55-001, 30¢/$3), ou communiquer avec George Kitchen (613-992-4021), Division des industries manufacturières et primaires, Statistique Canada, Ottawa K1A 0T6.

Catalogue 11-001F (English Edition 11-001E) 10c. l'exemplaire / $25 par année

Le Quotidien de Statistique Canada

STATISTICS CANADA CANADA
JUL 9 1979
LIBRARY
BIBLIOTHÈQUE

Le vendredi 6 juillet 1979

TABLE DES MATIÈRES

2 **Voyages entre le Canada et les autres pays,** mai 1979

5 **Statistique des autobus-voyageurs (interurbain et rural),** mai 1979

2 **Transport urbain,** mai 1979

4 **Chargements ferroviaires,** période de 7 jours se terminant le 21 juin 1979

2 **Statistique du téléphone,** mai 1979

PARUTIONS

31-003 ($1.05/$4.20) **Taux d'utilisation de la capacité dans les industries manufacturières au Canada,** premier trimestre 1979

34-215 ($1.05) **Bonneterie,** 1977

35-003 (30¢/$3) **Production, expéditions et stocks en mains des scieries en Colombie-Britannique,** avril 1979

42-209 (70¢) **Fabricants de véhicules automobiles,** 1977

Voyages entre le Canada et les autres pays, mai 1979 — Renseignements préliminaires

En mai 1979, le nombre de résidents canadiens rentrant des États-Unis et des autres pays a diminué de nouveau par rapport à l'année précédente. Le nombre de résidents des États-Unis qui sont venus au Canada a également régressé au cours du même mois, tandis que le nombre de visiteurs en provenance des autres pays a poursuivi sa hausse.

Les données préliminaires indiquent que 2.5 millions de résidents des États-Unis sont entrés au Canada en mai dernier, soit une baisse de 6.3% par rapport à mai 1978. Les résidents du Canada qui ont visité les États-Unis se sont chiffrés à 2.9 millions, une diminution de 6.6% par rapport à la même période de l'année précédente, tandis que le nombre de Canadiens rentrant des autres pays s'est établi à 117,000, en baisse de 3.7%. Le nombre de visiteurs en provenance de ces pays s'est élevé à 182,000, soit 25% de plus qu'en mai 1978.

De janvier à mai, 8.4 millions de résidents des États-Unis ont visité le Canada, soit une légère diminution de 1.5% par rapport à la même période de 1978. Au cours des cinq premiers mois de l'année, le nombre de visiteurs en provenance de pays autres que les États-Unis s'est établi à 435,000 (+21.1%), tandis que le nombre de Canadiens rentrant de ces pays s'est chiffré à 807,000 (-3.4%). Le nombre de résidents canadiens rentrant des États-Unis s'est chiffré à 12.9 millions au cours de la période janvier-mai, en baisse de 6.0% par rapport à 1978.

Le nombre de voyageurs des États-Unis faisant un séjour prolongé au Canada (entrées par automobile et par autocar pour une nuitée ou plus et toutes les entrées par avion, bateau et train) s'est chiffré à 2.5 millions pour les cinq premiers mois, en baisse de 4.1%. Le nombre de Canadiens rentrant des États-Unis s'est établi à 4.2 millions, une diminution de 4.1%, tandis que le nombre de Canadiens rentrant des autres pays s'est chiffré à 807,000, en baisse de 3.4%. Le nombre de visiteurs en provenance de ces pays (à l'exception de ceux qui sont entrés et sortis le même jour) s'est élevé à 370,000 en 1979, en hausse de 17.8%.

Le tableau ci-joint donne le nombre et les taux de variation des entrées et des rentrées en mai 1979 et pour la période janvier-mai (ensemble des voyageurs et voyageurs faisant un séjour prolongé). Pour obtenir plus de renseignements, commander le numéro de mai de *Voyages internationaux — Renseignements préliminaires* (66-002, 15¢/$1.50), ou communiquer avec M. Mike Valiquette (613-995-0847), Section des voyages internationaux, Statistique Canada, Ottawa K1A 0T6.

(voir tableaux à la page suivante)

La statistique du téléphone, mai 1979 — Chiffres préliminaires

Les treize principaux réseaux téléphoniques en exploitation au Canada ont déclaré des recettes d'exploitation de $425.9 millions en mai dernier, une hausse de 19.5% par rapport à mai 1978.

Les dépenses d'exploitation ont de leur côté totalisé $291.0 millions, une augmentation de 15.1% par rapport à mai 1978.

Les recettes nettes d'exploitation se sont chiffrées à $134.9 millions, une hausse de 30.3% dans la même comparaison.

Le nombre d'appels interurbains s'est chiffré à 103.3 millions, une augmentation de 11.7% par rapport à mai 1978.

Pour plus de renseignements, commander la livraison de mai de *La statistique du téléphone* (56-002, $1.50 par année), ou communiquer avec M. J.R. Slattery (613-996-9271), Division des transports et des communications, Statistique Canada, Ottawa K1A 0T6.

Transport urbain, mai 1979 — Renseignements préliminaires

En mai 1979, 56 réseaux de transport urbain ont recueilli 104,068,187 voyageurs payants. La distance totale parcourue a été de 33,294,175 milles (53 581 783 km) et les recettes d'exploitation se sont chiffrées à $40,354,272.

Pour obtenir plus de renseignements, s'adresser au chef de la Section des transports de surface (613-995-1976), Division des transports et des communications, Statistique Canada, Ottawa K1A 0T6, ou commander le numéro de mai du bulletin *Transport urbain* (53-003, 15¢/$1.50).

Voyageurs internationaux entrant ou retournant au Canada

Mai 1979

Résidence des voyageurs	Total				Voyageurs à séjour prolongé*			
	Mai		Janvier-mai		Mai		Janvier-mai	
	Nombre 1979	Variation en % par rapport à 1978	Nombre 1979	Variation en % par rapport à 1978	Nombre 1979	Variation en % par rapport à 1978	Nombre 1979	Variation en % par rapport à 1978
Non résidents								
Tous les pays	**2,663,963**	**-4.7**	**8,878,960**	**-0.6**	**1,044,359**	**-5.9**	**2,821,372**	**-1.7**
États-Unis	2,481,790	-6.3	8,444,333	-1.5	893,878	-9.4	2,451,769	-4.1
Autres pays	182,173	25.0	434,627	21.1	150,481	22.1	369,603	17.8
Europe, total	124,022	22.6	277,418	19.2	103,434	22.1	234,796	17.1
Belgique	2,331	72.7	5,764	26.0	1,918	79.9	4,854	33.9
France	10,755	10.1	28,145	11.3	8,279	14.8	23,696	13.4
Allemagne (Ouest)	20,813	19.3	47,525	24.8	15,779	22.3	35,831	23.2
Italie	4,888	22.8	14,915	18.0	3,408	7.8	10,939	5.0
Pays-Bas	12,097	38.7	19,897	24.4	10,968	41.8	18,099	24.7
Suède	3,007	21.1	8,464	15.4	1,635	16.0	5,633	13.4
Suisse	4,781	12.2	11,609	10.1	3,577	22.3	9,696	13.2
Royaume-Uni	50,945	19.7	102,999	18.8	45,712	16.8	92,682	16.1
Asie, total	30,115	41.9	75,488	30.9	22,823	28.2	61,582	21.6
Hong Kong	1,658	11.8	5,395	15.1	1,568	10.1	5,105	13.4
Israël	3,149	52.0	7,313	42.3	2,234	30.5	5,873	31.6
Japon	13,652	61.1	35,105	35.2	9,739	40.1	27,166	21.8
Bermudes et Antilles, total	5,234	25.5	16,395	14.6	5,129	24.8	16,143	14.2
Amérique du Sud, total	6,009	26.6	18,080	16.4	4,626	15.6	15,326	11.0
Afrique, total	3,088	11.3	8,704	8.7	2,831	11.5	8,169	7.8
Amériques du Nord et Centrale, total	3,879	-6.2	13,259	15.2	3,280	9.2	11,497	10.6
Mexique	2,894	-11.6	8,968	14.2	2,419	-14.5	7,476	7.4
Océanie et Australasie continentale, total	9,775	31.3	25,157	33.4	8,307	30.9	21,967	33.9
Australie	7,806	33.0	20,159	34.6	6,596	32.8	17,497	36.3
Résidents du Canada								
Tous les pays	**3,043,389**	**-6.5**	**13,661,345**	**-5.8**	**979,530**	**-5.1**	**5,005,225**	**-3.1**
États-Unis	2,926,285	-6.6	12,854,793	-6.0	862,426	-5.3	4,198,673	-3.1
Autres pays	117,104	-3.7	806,552	-3.4	117,104	-3.7	806,552	-3.4

** Les chiffres pour les "États-Unis" comprennent toutes les entrées par avion; les trafics par automobile et par autocar pour une nuit ou plus; et toutes les arrivées par train et bateau. Les chiffres pour les "Autres pays" ne comprennent pas les entrées du même jour entrant par terre via les États-Unis.*

Chargements ferroviaires

Période de 7 jours se terminant le 21 juin 1979

	Division de l'Est	Division de l'Ouest	Canada
Ensemble du trafic:			
Tonnes courtes, 1979	3,133,745	2,659,879	5,793,624
Tonnes courtes, 1978	2,036,961	2,450,116	4,487,077
Tonnes métriques, 1979	2 842 886	2 413 002	5 255 888
Tonnes métriques, 1978	1 847 900	2 222 708	4 070 608
% de variation	53.8	8.6	29.1
Wagons, 1979	47,009	37,036	84,045
Wagons, 1978	35,809	36,169	71,978
% de variation	31.3	2.4	16.8
Trafic rail-route:			
Tonnes courtes, 1979	157,062	58,048	215,110
Tonnes courtes, 1978	160,789	59,502	220,291
Tonnes métriques, 1979	142 484	52 660	195 144
Tonnes métriques, 1978	145 865	53 979	199 844
% de variation	-2.3	-2.4	-2.4
Wagons, 1979	5,032	2,631	7,663
Wagons, 1978	4,872	2,409	7,281
% de variation	3.3	9.2	5.2
Total cumulé de l'année			
Ensemble du trafic:			
Tonnes courtes, 1979	62,810,250	54,155,593	116,965,843
Tonnes courtes, 1978	50,660,588	53,620,205	104,280,793
Tonnes métriques, 1979	56 980 500	49 129 128	106 109 628
Tonnes métriques, 1978	45 958 512	48 643 432	94 601 944
% de variation	24.0	1.0	12.2
Wagons, 1979	995,008	790,744	1,785,752
Wagons, 1978	880,309	802,886	1,683,195
% de variation	13.0	-1.5	6.1
Trafic rail-route:			
Tonnes courtes, 1979	3,930,839	1,524,918	5,455,757
Tonnes courtes, 1978	4,015,279	1,447,067	5,462,346
Tonnes métriques, 1979	3 565 997	1 383 382	4 949 379
Tonnes métriques, 1978	3 642 600	1 312 757	4 955 357
% de variation	-2.1	5.4	-0.1
Wagons, 1979	120,098	58,394	178,492
Wagons, 1978	121,476	58,439	179,915
% de variation	-1.1	-0.1	-0.8

Pour les besoins de la statistique, l'Est et l'Ouest sont démarqués par une ligne imaginaire allant de Thunder-Bay à Armstrong, en Ontario. Les chargements effectués à Thunder-Bay sont rapportés dans l'Ouest, alors que ceux effectués à Armstrong apparaissent dans l'Est.

Le trafic rail-route comprend les remorques et les conteneurs sur wagons plats.

Tous les chiffres de 1978 ont été révisés. Les données cumulées de 1979 ont aussi été révisées.

Chargements ferroviaires, période de 7 jours se terminant le 21 juin 1979 — Exclusif au Quotidien.

Au cours de la troisième semaine de juin, les sociétés ferroviaires en exploitation au Canada ont chargé 5.3 millions t (5.8 millions de tonnes courtes) de marchandises. Il s'agit là d'une hausse de 29.1 % par rapport à la même période l'an dernier. Dans l'est, les chargements ont augmenté de 53.8 % (ce chiffre est trompeur puisqu'en 1978, la production a été très faible en raison des conflits de travail dans l'industrie du fer), tandis que dans l'ouest, la hausse a été de 8.6 %.

Les chargements rail-route, compris dans les chiffres ci-dessus, ont diminué dans l'est et dans l'ouest, pour enregistrer une baisse globale de 2.4 %.

Entre le 1er janvier et le 21 juin 1979, les chargements de marchandises au Canada ont augmenté de 12.2 % par rapport à la même période en 1978, passant à 106.1 millions t (117 millions de tonnes courtes). Au cours de cette période, le nombre de wagons chargés a grimpé de 6.1 % pour passer à 1,785,752, et le tonnage des chargements rail-route a diminué de 0.1 %.

Pour plus de renseignements, communiquer avec M. W. Burr (613-996-9271), Division des transports et des communications, Statistique Canada, Ottawa K1A 0T6.

Statistique des autobus-voyageurs (Interurbain et rural)

		1978		1979	
		Cumulé	Mai	Cumulé	Mai
		20	20	20	20
Transporteurs répondants					
Revenu gagné des voyageurs					
Services interurbains et ruraux	$	51,922,694r*	10,678,829r*	48,948,688*	11,140,200*
Services urbains et suburbains	$	165,517r	33,582r	131,710	20,000
Autres services (nolisés, à contrat)	$	18,100,733r	4,198,657r	18,548,364	4,465,654
Voyageurs payants transportés					
Services interurbains et ruraux	nom.	13,317,478r*	2,708,241r*	12,008,813*	2,671,557*
Services urbains et suburbains	nom.	306,246r	50,609r	185,368	30,202
Autres services (nolisés, à contrat)	nom.	..	..	..	..
Véhicules-milles					
Services interurbains et ruraux	milles:	46,505,234r*	9,576,187r*	41,942,109*	9,583,847*
	km:	74 842 919r*	15 411 379r*	67 499 282*	15 423 707*
Services urbains et suburbains	milles:	195,551r	40,249r	139,290	16,255
	km:	314 709r	64 775r	224 167	26 160
Autres services (nolisés, à contrat)	milles:	14,996,784r	3,267,677r	13,460,844	3,247,604
	km:	24 134 984r	5 258 816r	21 663 122	5 226 511
Combustible consommé					
Carburant diésel	gall:	7,950,491r	1,632,034r	7,048,444	1,562,876
	L.:	36 143 648r	7 419 373r	32 042 867	7 104 980
Essence	gall:	1,584,649r	329,188r	1,614,049	328,520
	L.:	7 203 957r	1 496 518r	7 337 610	1 493 482

r Chiffres révisés.
** Comprend les opérations d'un service de transport interurbain par autobus de location.*
*** Le nombre de voyageurs payants transportés par les "autres services" n'est pas accumulé par toutes les entreprises.*

Statistique des autobus-voyageurs (interurbains et ruraux), mai 1979 — Exclusif au Quotidien de Statistique Canada.

Le tableau ci-joint fournit des statistiques sur les transporteurs ayant un chiffre d'affaires annuel de $500,000 ou plus pour l'exploitation d'un service de transport par autobus interurbain et rural. Les données cumulatives servent de renseignements préliminaires sur une partie importante de l'industrie avant la publication des statistiques annuelles. Des chiffres sur la distance totale parcourue et le carburant consommé ont été ajoutés, dans le Système international d'unités (SI). Il s'agit de la version la plus moderne du système métrique, approuvée par le Bureau international des poids et mesures. C'est ce système que le Canada est en train d'instaurer.

Voici quelques remarques à propos des données du tableau:

- Les données relatives à d'autres services, tels que les services de location ou de transport à forfait, s'appliquent exclusivement aux transporteurs visés par l'enquête et non à toute l'industrie de location de véhicules et de transport à forfait.
- Les passagers payant leur billet au chauffeur d'un véhicule et utilisant une correspondance pour prendre d'autres véhicules ne sont pris en compte que pour leur premier passage.
- La distance totale parcourue comprend la distance parcourue sans passager en vue de fournir le service requis.

Pour plus de renseignements, communiquer avec le chef de la Section des transports de surface (613-995-1976), Division des transports et de communications, Statistique Canada, Immeuble de la SEE, 110, rue O'Connor, 4e étage, Ottawa K1A 0T6.

Catalogue 11-001F (English Edition 11-001E) 10c. l'exemplaire / $25 par année

Le Quotidien de Statistique Canada

DOES NOT CIRCULATE
NE PAS PRÊTER

Le mercredi 11 juillet 1979

STATISTICS CANADA STATISTIQUE CANADA
JUL 11 1979
LIBRARY
BIBLIOTHÈQUE

TABLE DES MATIÈRES

2 **Indice des prix de vente dans l'industrie,** mai 1979

3 **Paiements et recettes de services commerciaux,** 1977

9 **Ventes de véhicules automobiles neufs,** mai 1979

9 **Certains produits chimiques,** mai 1979

10 **La population active,** juin 1979

Guide de l'utilisateur de données du recensement des ménages et des familles, 1976

Ce document (no 1-HF 79 (Évaluation de 1976) passe en revue les définitions et les concepts fondamentaux utilisés lors du recensement de 1976, les questions posées pour recueillir l'information requise en vue d'appuyer les concepts, les procédures utilisées lors de la collecte et le traitement des données concernant les ménages et les familles. Le document traite aussi des changements de définitions et de l'univers de l'enquête statistique qui influence les comparaisons du recensement de 1976 des familles et des ménages avec les résultats de recensements antérieurs. Ces derniers remontent jusqu'en 1951.

Pour obtenir un exemplaire du document de travail n° 1-HF79 (EVAL 1976), veuillez communiquer avec le centre de référence de l'Assistance-utilisateurs dans votre région.

PARUTIONS

44-001 (15¢/$1.50) **Ciment,** mai 1979

62-003 (15¢/$1.50) **Nombres-indices des prix des produits agricoles,** mars 1979

65-004 (80¢/$8) **Exportations par marchandises,** avril 1979

67-002 (40¢/$4) **Opérations avec des non-résidents sur des valeurs mobilières,** mars 1979

Indices des prix de vente dans l'industrie: industries manufacturières
(1971=100)

	Importance relative du groupe(1)	Indice			% de la variation		% de l'apport à la variation totale	
		mai* 1979	avr.* 1979	mai 1978	mai '79/ avr. '79	mai '79/ mai '78	mai '79/ avr. '79	mai '79/ mai '78
Indices des prix de vente dans l'industrie: industries manufacturières	**100.0**	**213.3**	**211.9**	**188.0**	**0.7**	**13.5**	**100.0**	**100.0**
Groupes de la C.A.É.:								
1. Industries des aliments et boissons	19.9	229.4	227.7	205.5	0.7	11.6	23.1	18.7
2. Industries des produits du tabac	1.1	159.2	159.0	145.6	0.1	9.3	0.2	0.6
3. Industrie du caoutchouc et des produits en matière plastique	2.5	169.7	168.8	154.9	0.5	9.6	1.7	1.5
4. Industrie du cuir	0.9	245.8	243.0	186.8	1.2	31.6	1.8	2.1
5. Industrie textile	3.5	176.2	175.0	157.9	0.7	11.6	3.1	2.6
6. Bonneterie	0.9	150.8	150.5	138.3	0.2	9.0	0.1	0.4
8. Industrie du bois	4.7	260.0	260.3	219.5	-0.1	18.5	-1.1	7.6
9. Industrie du meuble et des articles d'ameublement	1.6	204.6	204.4	181.3	0.1	12.9	0.2	1.5
10. Industrie du papier et activités annexes	8.2	235.5	232.9	200.0	1.1	17.8	15.0	11.5
12. Première transformation des métaux	8.4	253.7	249.9	202.3	1.5	25.4	22.7	17.0
13. Fabrication des produits en métal	7.5	207.7	206.9	185.5	0.4	12.0	4.3	6.6
14. Fabrication des machines	4.4	182.7	181.3	166.9	0.8	9.5	4.4	2.7
16. Fabrication de produits électriques	6.8	169.1	168.8	156.1	0.2	8.3	1.4	3.5
17. Fabrication de produits minéraux non métalliques	3.2	209.1	209.0	191.1	—	9.4	0.3	2.3
19. Industrie chimique	6.6	209.8	207.6	187.9	1.1	11.7	10.6	5.7
Autres groupes(2)	19.8	203.3	202.5	183.3	0.4	10.9	12.2	15.7

* *Ces indices sont provisoires.*
(1) Les pondérations des groupes sont basées sur la valeur des livraisons de 1971 (Recensement des manufactures, 1971).
(2) Autres groupes comprend: 7. Industrie de l'habillement, 15. Industrie du matériel de transport, 18. Fabrication de produits du pétrole et du charbon, 20. Industries manufacturières diverses.

Indice des prix de vente dans l'industrie: Industries manufacturières (1979=100), mai 1979 — Chiffres préliminaires

L'indice des prix de vente dans les industries manufacturières a monté de 0.7%, passant de 211.9 en avril (chiffre révisé) à 213.3 en mai, ce qui représente une hausse de 13.5% par rapport à l'indice de 188.0 enregistré en mai 1978.

Les groupes qui ont eu l'incidence la plus forte sur l'indice global en mai ont été, en ordre décroissant, les industries des aliments et boissons, la première transformation des métaux, l'industrie du papier et activités annexes et l'industrie chimique.

D'avril à mai, l'indice du groupe des aliments et boissons a augmenté de 0.7%. Parmi les principaux facteurs responsables, citons les brasseries (+7.4%), la fabrication d'aliments pour les animaux (+3.9%) et l'industrie laitière dont l'indice a progressé de 1.6%. Cette dernière hausse est attribuable principalement à l'augmentation du niveau de revenu fixé pour le lait de transformation, qui relève de la Commission canadienne du lait, et au prix versé aux producteurs de lait de consommation de l'Ontario. Une diminution de 0.6% a été observée dans l'abattage et la préparation de la viande, surtout en raison de la baisse du porc frais et congelé (-2.2%), des jambons fumés cuits et prêts à servir (-6.8%), du bacon de flanc fumé et tranché (-3.7%), ainsi que du mouton et de l'agneau frais et congelés (-10.4%). Les prix du boeuf frais et congelé ont toutefois augmenté de 0.6%. L'industrie de la transformation du poisson a fléchi de 2.0%.

La hausse de 1.5% de l'indice du groupe de la première transformation des métaux d'avril à mai est attribuable principalement à une augmentation de 3.7% dans l'industrie de la fonte et de l'affinage. De mai 1978 à mai 1979, l'indice de la première transformation des métaux a grimpé de 25.4% et celui de la sidérurgie de 14.2%.

L'indice de l'industrie du papier et activités annexes a augmenté de 1.1% en mai. Cette situation s'explique surtout par la hausse de 1.4% enregistrée par les usines de pâtes et papiers par suite de la progression de l'indice du papier journal blanc en rouleaux (+1.1%) et des indices de tous les produits de la pâte de bois. Comme le coefficient de pondération de l'indice des usines de pâtes et papiers est très élevé, l'augmentation de 19.8% observée depuis mai 1978 intervient pour la majeure partie de la hausse de 17.8% de l'indice de l'industrie du papier et activités annexes enregistrée au cours de la même période.

L'augmentation de 1.1% de l'indice de l'industrie chimique est attribuable en grande partie à la progression des indices des fabricants de produits chimiques industriels (organiques), (+3.2%), des fabricants de produits de toilette (+2.9%), des fabricants de matières plastiques et de résines synthétiques (+1.4%) et des fabricants de peintures et de vernis (+1.1%).

(suite à la page suivante)

En outre, les branches d'activité suivantes ont eu un effet appréciable sur l'indice global d'avril à mai: la fabrication de bijouterie et d'orfèvrerie (en hausse de 3.9% par rapport à avril, et de 30.4% depuis mai 1978), les fabricants de machines et d'équipement divers (+1.0%) et les fabriques de placages et de contreplaqués (-3.3%).

L'effet sur l'indice global de la progression très marquée des prix de vente dans l'industrie du cuir (+20.8% au cours des six derniers mois) a été négligeable parce que le coefficient de pondération de cette activité est très faible. De mai 1978 à mai 1979, l'indice des tanneries a grimpé de 84.7% et celui des fabriques de chaussures de 17.7%.

Les indices des six derniers mois sont susceptibles d'être révisés.

Pour plus de renseignements, commander le numéro de juin de la publication *Indices des prix de l'industrie* (62-011, 55¢/$5.50), ou communiquer avec la Sous-section de l'information (613-995-5738), Section des prix de l'industrie, Division des prix, Statistique Canada, Ottawa K1A 0V5.

Paiements et recettes de services commerciaux, 1977

Ce bulletin présente les résultats d'une enquête spéciale menée pendant l'année civile 1977 sur les opérations avec des non-résidents relatives aux services commerciaux; cette enquête, effectuée en plus des enquêtes régulières de la balance des paiements, avait déjà été entreprise pour les années 1969 et 1973. Le présent bulletin et celui de 1973 diffèrent surtout en raison de l'inclusion des paiements de location de films avec les redevances, pour des raisons de confidentialité, et de la ventilation des services commerciaux entre sociétés affiliées et non affiliées à l'intérieur des régions géographiques.

Dans le cas des paiements seulement, des données semblables selon le genre des services commerciaux sont également publiées par Statistique Canada dans le rapport annuel rédigé sous l'autorité du ministre de l'Industrie et du Commerce en vertu de la Loi sur les déclarations des corporations et des syndicats ouvriers (CALURA). Les séries ne sont cependant pas strictement comparables à cause de plusieurs différences importantes sur le plan des concepts, du champ couvert, des classifications et de l'interprétation. Les retenues fiscales sont exclues des données de la balance des paiements, alors qu'elles sont comprises dans les données publiées en vertu de CALURA. Ces dernières peuvent aussi être différentes en raison des raisons suivantes: les exercices financiers ne finissent pas toujours au 31 décembre, les enquêtes de la balance des paiements englobent certaines firmes qui sont exemptées des déclarations de CALURA, les données de la balance des paiements ne comprennent pas certains éléments comme les loyers et les paiements d'affrètement (qui figurent ailleurs dans l'état de la balance des paiements), et les commissions sont exclues des données CALURA. Pour une description plus détaillée des différences entre ces deux ensembles de statistiques, le lecteur est invité à consulter le rapport CALURA.

Les résultats de cette enquête spéciale rendent compte d'environ 44 % et 67% respectivement des recettes et paiements totaux au titre des services commerciaux et d'autres opérations. Cette rubrique et celles des transactions gouvernementales et des revenus divers constituent le poste de la balance des paiements intitulé "Autres opérations au titre des services", publié dans le tableau principal des statistiques de la balance canadienne des paiements internationaux (tableau 1, n° 67-001 au catalogue). Une ventilation trimestrielle des trois rubriques précédentes figure au tableau 7 de la publication n° 67-001 au catalogue, "Estimations trimestrielles de la balance canadienne des paiements internationaux".

Les tableaux qui suivent donnent le détail des services selon le groupe d'activité économique, le pays de contrôle, les liens de parenté et la région géographique, en fonction de la classification employée pour les statistiques de la balance des paiements.

Les recettes de services commerciaux déclarées lors de l'enquête spéciale ont totalisé $834 millions, dont 63 % provenaient des États-Unis. Celles en provenance du Royaume-Uni et des autres pays de la Communauté économique européenne ont représenté 8 % et 6 % respectivement, tandis que tous les autres pays ont ensemble contribué pour 23 % aux recettes totales.

Près des deux tiers des recettes déclarées ont été réalisées sur des sociétés affiliées; cette proportion a cependant dépassé 80 % dans le cas des États-Unis, en raison surtout de l'inclusion dans les services des ajustements rétroactifs de prix effectués sur les exportations d'automobiles à cause des frais spéciaux de conception technique.

Les services de consultation et autres services professionnels ont été les principales rubriques génératrices de recettes ($186 millions); en effet, les montants reçus à ce titre ont nettement augmenté par rapport à ceux déclarés dans l'enquête spcéciale de 1973, ce qui reflète le fait que les experts-conseil canadiens ont été très actifs dans des projets d'outremer au cours des dernières années. Les autres recettes importantes de services ont été observées à l'égard des services de gestion, des commissions et des opérations d'assurance. La catégorie résiduelle intitulée "Autres services", à l'origine de 40 % des recettes totales, est composée en grande partie des ajustements rétroactifs de prix aux exportations d'automobiles qui, à cause de leur nature particulière, sont considérés comme des services dans la balance des paiements.

La presque totalité des recettes relevées au titre des services de gestion et de la recherche scientifique provenaient de sociétés affiliées, surtout américaines, alors que les gains des services de consultation ont été réalisés pour une large part auprès d'entreprises non apparentées.

Les entreprises contrôlées aux États-Unis ont été responsables de 54 % des recettes déclarées, tandis que celles contrôlées par des Canadiens en ont représenté plus d'un quart. Environ 40 % des recettes de services des sociétés sous contrôle canadien provenaient de firmes apparentées à l'étranger, contre 85 % pour les entreprises sous contrôle américain.

Les entreprises classées dans le seecteur manufacturier ont généré $449 millions de recettes, soit 54 % du

(suite à la page suivante)

Autres recettes au titre des services, par région
1977

Détail	Tous les non-résidents	États-Unis	Royaume-Uni	Autres pays de la CÉE	Autres
			$ millions		
Services commerciaux et autres transactions:					
Résultats de l'enquête:					
Services de consultation et autres services professionnels	186	40	10	3	133
Services de gestion et d'administration	80	58	12	4	6
Commissions	60	29	12	6	13
Primes et autres opérations d'assurances	59	25	20	10	4
Recherche scientifique et développement de produits	31	27	1	2	1
Redevances, droits d'auteur, marques déposées, location de films	31	24	1	2	4
Publicité et promotion des ventes	28	19	4	2	3
Location de matériel	17	13	1	1	2
Concessions et autres droits similaires	—	—	—	—	—
Autres services	342	289	6	21	26
Total, résultats de l'enquête	**834**	**524**	**67**	**51**	**192**
Autres recettes non couvertes par l'enquête:					
Agents à commission	272	148	13	23	88
Dépenses des compagnies aériennes étrangères au Canada et services commerciaux ferroviaires canadiens	322	155	34	78	55
Migrants	59	59	—	—	—
Autres opérations d'assurances	110	52	39	6	13
Recettes des services commerciaux diverses	316	131	12	29	144
Total, services commerciaux et autres opérations	**1,913**	**1,069**	**165**	**187**	**492**
Opérations gouvernementales	371	186	10	39	136
Recettes diverses	822	53	233	54	482
Total, autres recettes au titre des services	**3,106**	**1,308**	**408**	**280**	**1,110**

— *Chiffres non disponibles.*

total; plus des quatre cinquièmes venaient de sociétés affiliées.

Les paiements de services commerciaux à des non-résidents se sont élevés à $1,970 millions, dont plus de 83 % se sont dirigés vers les États-Unis. Les redevances, droits d'auteur, marques déposées et paiements de location de film ont totalisé $460 millions ($84 millions ont été versés au titre de la location de film). Les principaux autres paiements ont été effectués pour les services de gestion et d'administration ($376 millions), les frais spéciaux de conception technique et autres frais automobiles ($319 millions), et la recherche scientifique et le développement de produits ($190 millions). La catégorie "Autres services" englobe une grande variété de transactions non identifiées séparément dans l'enquête; les dépenses non capitalisées sur l'exploration des ressources naturelles ($43 millions) en représentent une bonne partie. Les quatre cinquièmes des paiements totaux de services ont été effectués à des sociétés affiliées.

Les entreprises contrôlées à l'étranger, principalement aux États-Unis, ont été à l'origine de 90 % du total des paiements de services commerciaux. Environ 87 % des paiements des sociétés sous contrôle américain ont été versés à des sociétés affiliées.

Plus des trois cinquièmes des paiements totaux ont été le fait des entreprises du secteur manufacturier. Dans ce secteur, les frais spéciaux de conception technique et les autres frais automobiles ont été responsables de plus d'un quart des paiements de $1.2 milliard.

Les tableaux 9 et 10 présentent la répartition des recettes et des paiements selon la valeur des transactions et le genre des services commerciaux. Environ 650 firmes ont déclaré avoir réalisé des recettes sur les non-résidents au titre des services commerciaux; il s'agissait le plus souvent de commissions, de recettes de services de gestion et de redevances. Plus de 2,300 entreprises ont payé des services commerciaux d'une sorte ou d'une autre: 1,243 firmes ont dit avoir effectué des paiements pour des services de gestion et d'administration, tandis que les autres paiements souvent déclarés ont été effectués au titre des redevances, des droits d'auteur, des marques déposées et de la location de film, des services de consultation et autres services professionnels, et des opérations d'assurance.

Pour de plus amples renseignements, veuillez communiquer avec M. C. Spiteri (613-995-0743), Division de la balance des paiements, Statistique Canada, Ottawa K1A 0T6.

(voir tableaux aux pages 5 à 9)

Autres paiements au titre des services, par région

1977

Détail	Tous les non-résidents	États-Unis	Royaume-Uni	Autres pays de la CÉE	Autres
			$ millions		
Services commerciaux et autres transactions:					
Résultats de l'enquête:					
Redevances, droits d'auteur, marques déposées, location de films	460	409	17	26	8
Services de gestion et d'administration	376	355	4	6	11
Frais spéciaux et autres frais automobiles	319	319	—	—	—
Recherche scientifique et développement de produits	190	170	3	14	3
Primes et autres opérations d'assurances	158	72	53	14	19
Services de consultation et autres services professionnels	130	105	4	4	17
Commissions	99	56	3	8	32
Publicité et promotion des ventes	37	35	1	—	1
Location de matériel	25	22	1	2	—
Concessions et autres droits similaires	11	11	—	—	—
Autres services	165	89	22	7	47
Total, résultats de l'enquête	**1,970**	**1,643**	**108**	**81**	**138**
Autres paiements non couverts par l'enquête:					
Agents à commission	157	93	10	13	41
Dépenses à l'étranger des compagnies ferroviaires et aériennes	328	176	45	47	60
Autres opérations d'assurances	96	66	23	3	4
Paiements des services commerciaux divers	395	244	32	19	100
Total, services commerciaux et autre opérations	**2,946**	**2,222**	**218**	**163**	**343**
Opérations gouvernementales	594	227	38	195	134
Recettes diverses	1,182	736	66	140	240
Total, autres paiements au titre des services	**4,722**	**3,185**	**322**	**498**	**717**

— *Chiffres non disponibles*

Recettes de services commerciaux selon les liens de parenté et la région géographique

1977

Détail	Tous les non-résidents			États-Unis			C.É.E. (Royaume-Uni compris)		
	Affiliées	Non affiliées	Total	Affiliées	Non affiliées	Total	Affiliées	Non affiliées	Total
					$ millions				
Services de consultation et autres services professionnels	47	139	186	23	17	40	9	4	13
Services de gestion et d'administration	78	2	80	57	1	58	16	—	16
Commissions	38	22	60	19	10	29	10	8	18
Primes et autres opérations d'assurances	28	31	59	13	12	25	15	15	30
Recherche scientifique et développement de produits	31	—	31	26	1	27	3	—	3
Redevances, droits d'auteur, marques déposées, location de films	21	10	31	19	5	24	1	2	3
Publicité et promotion des ventes	7	21	28	2	17	19	3	3	6
Location de matériel	11	6	17	9	4	13	1	1	2
Concessions et autres droits similaires	—	—	—	—	—	—	—	—	—
Autres services	290	52	342	268	21	289	13	14	27
Total, résultats de l'enquête	**551**	**283**	**834**	**437**	**87**	**524**	**71**	**47**	**118**

— *Chiffres non disponibles*

Paiements de services commerciaux selon les liens de parenté et la région géographique

1977

Détail	Tous les non-résidents			États-Unis			C.É.E. (Royaume-Uni compris)		
	Affiliées	Non affiliées	Total	Affiliées	Non affiliées	Total	Affiliées	Non affiliées	Total
					$ millions				
Revedances, droits d'auteur, marques déposées, location de films	400	60	460	361	48	409	34	9	43
Services de gestion et d'administration	361	15	376	344	11	355	9	1	10
Frais spéciaux et autres frais automobiles	319	—	319	319	—	319	—	—	—
Recherche scientifique et développement de produits	175	15	190	161	9	170	12	6	18
Primes et autres opérations d'assurances	57	101	158	30	42	72	20	47	67
Services de consultation et autres services professionnels	85	45	130	66	39	105	7	1	8
Commissions	57	42	99	42	14	56	3	8	11
Publicité et promotion des ventes	21	16	37	21	14	35	—	1	1
Location de matériel	18	7	25	16	6	22	2	1	3
Concessions et autres droits similaires	7	4	11	7	4	11	—	—	—
Autres services	80	85	165	50	39	89	9	19	28
Total, résultats de l'enquête	**1,580**	**390**	**1,970**	**1,417**	**226**	**1,643**	**96**	**93**	**189**

— Chiffres non disponibles

Recettes de services commerciaux par pays de contrôle

1977

Détail	Sociétés contrôlées par								
	Tous les pays			Le Canada			Les États-Unis		
	Affiliées	Non affiliées	Total	Affiliées	Non affiliées	Total	Affiliées	Non affiliées	Total
					$ millions				
Services de consultation et autres services professionnels	47	139	186	21	64	85	19	18	37
Services de gestion et d'administration	78	2	80	48	1	49	23	1	24
Commissions	38	22	60	2	5	7	20	5	25
Prime et autres opérations d'assurances	28	31	59	1	4	5	10	24	34
Recherche scientifique et développement de produits	31	—	31	3	—	3	26	—	26
Redevances, droits d'auteur, marques déposées, location de films	21	10	31	4	2	6	14	5	19
Publicité et promotion des ventes	7	21	28	—	16	16	2	4	6
Location de matériel	11	6	17	2	1	3	9	4	13
Concessions et autres droits similaires	—	—	—	—	—	—	—	—	—
Autres services	290	52	342	5	40	45	260	6	266
Total, résultats de l'enquête	**551**	**283**	**834**	**86**	**133**	**219**	**383**	**67**	**450**

— Chiffres non disponibles

Paiements de services commerciaux par pays de contrôle

1977

Détail	Sociétés contrôlées par								
	Tous les pays			Le Canada			Les États-Unis		
	Affiliées	Non affiliées	Total	Affiliées	Non affiliées	Total	Affiliées	Non affiliées	Total
	$ millions								
Redevances, droits d'auteur, marques déposées, location de films	400	60	460	13	23	36	361	25	386
Services de gestion et d'administration	361	15	376	15	5	20	330	6	336
Frais spéciaux et autres frais automobiles	319	—	319	—	—	—	319	—	319
Recherche scientifique et développement de produits	175	15	190	10	12	22	151	2	153
Primes et autres opérations d'assurances	57	101	158	1	8	9	29	88	117
Services de consultation et autres services professionnels	85	45	130	16	19	35	63	21	84
Commissions	57	42	99	15	23	38	36	11	47
Publicité et promotion des ventes	21	16	37	2	8	10	19	6	25
Location de matériel	18	7	25	1	1	2	14	6	20
Concessions et autres droits similaires	7	4	11	—	—	—	7	4	11
Autres services	80	55	165	8	18	26	63	36	99
Total, résultats de l'enquête	**1,580**	**390**	**1,970**	**81**	**117**	**198**	**1,392**	**205**	**1,597**

— *Chiffres non disponibles*

Recettes de services commerciaux, par groupe d'industries

1977

Détail	Total			Industries manufacturières			Pétrole et gaz naturel		
	Affiliées	Non affiliées	Total	Affiliées	Non affiliées	Total	Affiliées	Non affiliées	Total
	$ millions								
Services de consultation et autres services professionnels	47	139	186	4	50	54	4	5	9
Services de gestion et d'administration	78	2	80	48	—	48	5	—	5
Commissions	38	22	60	15	6	21	—	—	—
Primes et autres opérations d'assurances	28	31	59	1	1	2	1	—	1
Recherche scientifique et développement de produits	31	—	31	30	—	30	—	—	—
Redevances, droits d'auteur, marques déposées, location de films	21	10	31	6	7	13	1	—	1
Publicité et promotion des ventes	7	21	28	4	14	18	—	—	—
Location de matériel	11	6	17	1	—	1	5	—	5
Concessions et autres droits similaires	—	—	—	—	—	—	—	—	—
Autres services	290	52	342	261	1	262	2	1	3
Total, résultats de l'enquête	**551**	**283**	**834**	**370**	**79**	**449**	**18**	**6**	**24**

— *Chiffres non disponibles*

Paiements de services commerciaux, par groupe d'industries

1977

Détail	Total			Industries manufacturières			Pétrole et gaz naturel		
	Affiliées	Non affiliées	Total	Affiliées	Non affiliées	Total	Affiliées	Non affiliées	Total
					$ millions				
Redevances, droits d'auteur, marques déposées, location de films	400	60	460	263	35	298	1	3	4
Services de gestion et d'administration	361	15	376	247	8	255	15	1	16
Frais spéciaux et autres frais automobiles	319	—	319	319	—	319	—	—	—
Recherche scientifique et développement de produits	175	15	190	136	7	143	30	2	32
Primes et autres opérations d'assurances	57	101	158	10	6	16	2	5	7
Services de consultation et autres services professionnels	85	45	130	15	19	34	8	7	15
Commissions	57	42	99	43	26	69	—	—	—
Publicité et promotion des ventes	21	16	37	17	8	25	—	—	—
Location de matériel	18	7	25	8	3	11	1	2	3
Concessions et autres droits similaires	7	4	11	5	—	5	—	4	4
Autres services	80	85	165	14	16	30	24	37	61
Total, résultats de l'enquête	**1,580**	**390**	**1,970**	**1,077**	**128**	**1,205**	**81**	**61**	**142**

— *Chiffres non disponibles*

Recettes de services commerciaux, selon la valeur et le genre

1977

Détail	Total	Moins de $100,000	$100,000 à $499,999	$500,000 à $999,999	$1,000,000 et plus
			nombre		
Commissions	220	144	50	12	14
Services de gestion et d'administration	178	105	45	14	14
Redevances, droits d'auteur, marques déposées, location de films	100	75	13	5	7
Services de consultation et autres services professionnels	79	36	14	5	24
Publicité et promotion des ventes	44	21	10	3	10
Primes et autres opérations d'assurances	40	15	10	2	13
Location d'équipement	40	21	8	6	5
Recherche scientifique et développement de produits	37	13	12	4	8
Concessions et autres droits similaires	3	3	—	—	—
Autres services	82	40	17	9	16

— *Chiffres non disponibles*

Tableau 10

Paiements de services commerciaux, selon la valeur et le genre
1977

Détail	Total	Moins de $100,000	$100,000 à $499,999	$500,000 à $999,999	$1,000,000 et plus
			nombre		
Services de gestion et d'administration	1,243	764	364	57	58
Redevances, droits d'auteur, marques déposées, location de films	866	460	261	70	75
Services de consultation et autres services professionnels	515	376	98	13	28
Primes et autres opérations d'assurances	428	341	58	8	21
Commissions	265	153	66	20	26
Publicité et promotion des ventes	257	203	40	5	9
Recherche scientifique et développement de produits	226	127	65	7	27
Location d'équipement	199	152	32	10	5
Concessions et autres droits similaires	24	11	7	3	3
Frais spéciaux et autres frais automobiles	5	—	—	—	5
Autres services	336	237	55	19	25

— *Chiffres non disponibles*

Ventes de véhicules automobiles neufs, mai 1979 — Chiffres préliminaires

Les ventes de véhicules automobiles neufs ont totalisé 151,336 unités en mai 1979, ce qui représente une diminution de 0.4% par rapport à mai 1978. Ce nombre comprend, d'une part, 96,703 voitures particulières (+7.3%) et 39,493 véhicules utilitaires (-2.9%) fabriqués au Canada et aux États-Unis et, d'autre part, 14,090 voitures particulières (-28.2%) et 1,050 véhicules utilitaires (-28.8%) fabriqués outre-mer.

La valeur totale des ventes a augmenté de 16.4% pour se chiffrer à $1,213.2 millions. Les ventes de voitures particulières fabriquées au Canada et aux États-Unis ont atteint $709.4 millions (+20.8%) et les ventes de véhicules utilitaires $397.3 millions (+17.3%). Les ventes de voitures particulières fabriquées outre-mer ont diminué de 8.7% pour s'établir à $98.9 millions et les ventes de véhicules utilitaires ont baissé de 9.0% pour se situer à $7.6 millions. Parmi le nombre total de véhicules utilitaires vendus, on compte 366 unités d'autobus et d'autocars d'une valeur de $10.0 millions.

Après désaisonnalisation, les ventes de voitures particulières fabriquées au Canada et aux États-Unis ont régressé de 1.1% entre avril et mai pour atteindre 72,869 unités, et les ventes de voitures particulières fabriquées outre-mer ont progressé de 17.4% pour se chiffrer à 10,502 unités. Les ventes désaisonnalisées de tous genres de véhicules utilitaires ont augmenté de 3.2% pour s'établir à 31,806 unités.

Pour les cinq premiers mois de 1979, les ventes totales ont atteint 607,887 unités (590,908 en 1978) dont la valeur cumulative s'établit à $4,835.7 millions. Cela représente une augmentation de 19.7% par rapport à la valeur des ventes observées entre janvier et mai 1978.

Pour plus de renseignements, commander la livraison de mai de *Ventes de véhicules automobiles neufs* (63-007, 30¢/$3), ou communiquer avec M. Kwilecki (613-996-9304), Section du commerce de détail, Division du commerce et des services, Statistique Canada, Ottawa K1A 0V4.

Certains produits chimiques, mai 1979 — Chiffres préliminaires

Les manufacturiers ont expédié 101,154,000 livres (45 883 t.m.) de résines synthétiques à base de polyéthylène en mai 1979, contre 70,936,000 livres (32 176 t.m.) un an plus tôt.

Pour plus de renseignements, commander le numéro de mai de *Certains produits chimiques* (46-002, 15¢/$1.50), ou communiquer avec J. Dornan (613-992-0388), Division des industries manufacturières et primaires, Statistique Canada, Ottawa K1A 0V6.

Emploi, Canada

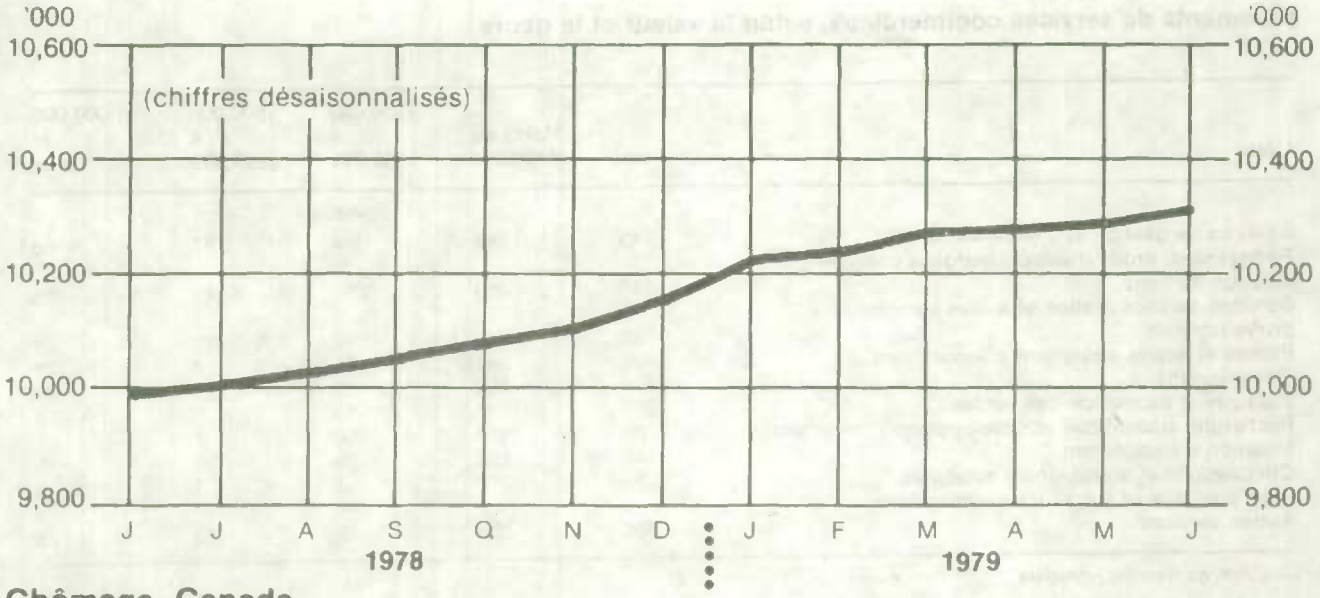

Chômage, Canada

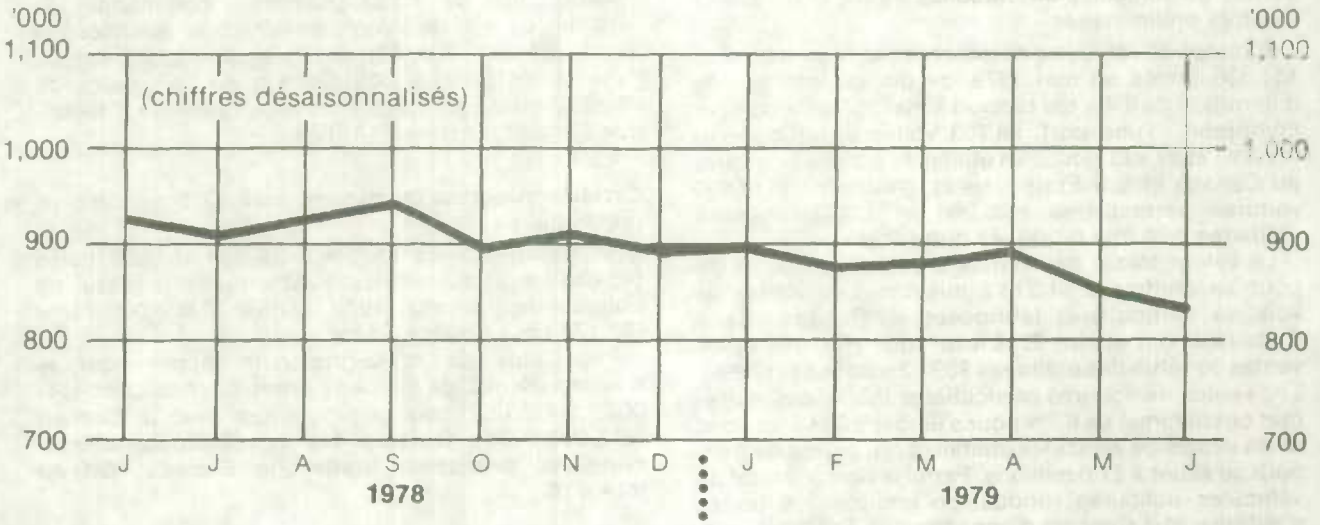

La population active, juin 1979 — Chiffres préliminaires

Selon les estimations de Statistique Canada pour la semaine se terminant le 16 juin 1979, le niveau désaisonnalisé de l'emploi s'établissait à 10,308,000 personnes, soit une augmentation de 22,000 par rapport à mai. Il s'est accru de 22,000 chez les femmes de 25 ans et plus et de 5,000 chez les hommes de 15 à 24 ans, tandis qu'il a légèrement baissé chez les femmes de 15 à 24 ans et chez les hommes de 25 ans et plus.

À l'échelle provinciale, le niveau a augmenté au Québec (+14,000), en Saskatchewan (+7,000), au Manitoba (+3,000) et en Alberta (+3,000). Il a diminué au Nouveau-Brunswick (-4,000) et en Nouvelle-Écosse (-3,000), tandis qu'il a peu ou point varié dans les autres provinces.

Le niveau désaisonnalisé du chômage se chiffrait à 831,000 personnes, soit une diminution de 22,000 par rapport à mai. Il a baissé de 26,000 chez les hommes de 15 à 24 ans et de 4,000 chez ceux de 25 ans et plus. Il s'est accru de 5,000 chez les femmes de 15 à 24 ans et de 3,000 chez celles de 25 ans et plus.

À l'échelle provinciale, le niveau du chômage a régressé de 8,000 au Québec, de 7,000 en Colombie-Britannique, de 4,000 au Manitoba et de 2,000 à Terre-Neuve, en Nouvelle-Écosse et en Saskatchewan. Il a peu ou point varié à l'Île-du-Prince-Édouard, au Nouveau-Brunswick, en Ontario et en Alberta.

Le taux de chômage désaisonnalisé au Canada s'établissait à 7.5, ce qui représente une diminution de 0.2 par rapport à mai. Il a baissé de 1.4 chez les hommes de 15 à 24 ans (12.5) et de 0.1 chez ceux de 25 ans et plus (4.5). Il a progressé de 0.4 chez les femmes de 15 à 24 ans (13.1), tandis qu'il est demeuré inchangé chez celles de 25 ans et plus (7.2).

(suite à la page suivante)

Renseignements supplémentaires

Quand les noms des responsables des publications et leur numéro de téléphone n'apparaissent pas, on peut obtenir des renseignements supplémentaires auprès des responsables régionaux des Services de l'assistance-utilisateurs de Statistique Canada ou du Service central de renseignements, Ottawa (613-992-4734).

Les utilisateurs de données en Nouvelle-Écosse, au Nouveau-Brunswick et en Île-du-Prince-Édouard ont accès gratuitement à l'assistance-utilisateurs d'Halifax en composant 1-800-565-7192. En Saskatchewan, on communique avec le bureau régional de Regina en signalant 1-800-667-3524. En Alberta, on peut atteindre le bureau d'Edmonton en composant 1-800-222-6400.

Immeuble Viking
Chemin Crosbie
St-Jean (T.-N.)
A1B 3P2
(709-726-0713)

1256, rue Barrington
Halifax (N.-É.)
B3J 1Y6
(902-426-5331)

1500, avenue Atwater
Montréal (Qué.)
H3Z 1Y2
(514-283-5725)

25 est, avenue St. Clair
Toronto (Ont.)
M4T 1M4
(416-966-6586)

266, avenue Graham
Winnipeg (Man.)
R3C 0K4
(204-949-4020)

530 Centre Midtown
Regina (Sask.)
S4P 2B6
(306-569-5405)

10025 — 106e rue
Edmonton (Alta.)
T5J 1G9
(403-425-5052)

1145, rue Robson
Vancouver (C.-B.)
V6E 1B8
(604-666-3695)

À l'échelle provinciale, le taux de chômage a diminué de 0.9 à Terre-Neuve (15.5), de 0.4 en Nouvelle-Écosse (9.0), de 0.2 au Nouveau-Brunswick (10.8), de 0.3 au Québec (9.5), de 0.8 au Manitoba (5.3), de 0.5 en Saskatchewan (3.9) et de 0.6 en Colombie-Britannique (7.7). Il s'est accru de 0.7 à l'Île-du-Prince-Édouard (12.1), tandis qu'il est demeuré inchangé en Ontario (6.6) et en Alberta (4.1).

Le taux d'activité désaisonnalisé s'établissait à 63.0, soit une baisse de 0.1 par rapport à mai. Il a diminué de 1.0 chez les hommes de 15 à 24 ans et de 0.2 chez ceux de 25 ans et plus. Il a augmenté de 0.3 chez les femmes de 25 ans et plus et de 0.1 chez celles de 15 à 24 ans.

Le rapport désaisonnalisé emploi-population au Canada est demeuré à 58.3. Il s'est accru de 0.2 chez les hommes de 15 à 24 ans (61.5) et de 0.2 chez les femmes de 25 ans et plus (41.3). Il a diminué de 0.1 chez les femmes de 15 à 24 ans (52.7) et de 0.1 chez les hommes de 25 ans et plus (77.2).

En juin 1979, le niveau non désaisonnalisé de l'emploi au Canada se chiffrait à 10,626,000 personnes, contre 10,271,000 il y a un an. Le niveau du chômage s'établissait à 798,000 personnes, tandis qu'il était de 892,000 en juin 1978. Le taux de chômage se chiffrait à 7.0, contre 8.0 un an plus tôt. Le taux d'activité s'établissait à 64.6 en juin, alors qu'il était de 64.3 en juin 1978. Le rapport emploi-population se chiffrait à 60.1, contre 59.1 un an plus tôt.

Les étudiants retournant aux études sont les personnes de 15 à 24 ans qui fréquentaient l'école à temps plein au mois de mars et qui s'attendent à y retourner à l'automne. En juin, le niveau non désaisonnalisé de l'emploi pour les étudiants retournant aux études était de 696,000, contre 675,000 un an plus tôt. Le niveau du chômage s'établissait à 117,000, tandis qu'il se chiffrait à 121,000 un an plus tôt. Le taux non désaisonnalisé de chômage pour les étudiants de 15 à 24 ans retournant aux études était de 14.4, contre 15.2 en juin 1978. Le taux d'activité se chiffrait à 49.1, alors qu'il atteignait 47.9 l'année dernière.

Pour obtenir plus de renseignements, communiquer avec les personnes suivantes: Rick Baxter et Henry Pold (613-995-9404) et Bruce Petrie (613-995-7891).

Catalogue 11-001F (English Edition 11-001E) 10c. l'exemplaire / $25 par année

Le Quotidien de Statistique Canada

DOES NOT CIRCULATE
NE PAS PRÊTER

STATISTICS CANADA STATISTIQUE CANADA
JULY 12 1979
LIBRARY
BIBLIOTHÈQUE

Le jeudi 12 juillet 1979

TABLE DES MATIÈRES

2 **Commerce de détail,** mai 1979

3 **Recettes monétaires agricoles,** janvier-mai 1979

3 **Caisses de retraite en fiducie,** 1er trimestre 1979

3 **Production et ventes de disques de phonographes et rubans pré-enregistrés au Canada,** mai 1979

4 **Enfants inscrits dans les établissements psychiatriques en service interne,** 1976

PARUTIONS

22-002F ($5.60 pour la série de 20) **Série de rapports sur les grandes cultures, no 10, Rapport télégraphique sur les cultures — Provinces des Prairies** — Disponible à compter de 15 heures, le 12 juillet 1979

35-002 (30¢/$3) **Production, livraisons et stocks en mains des scieries à l'est des Rocheuses (sauf Terre-Neuve et l'Île-du-Prince-Édouard),** avril 1979

45-002 (40¢/$4) **Statistique du charbon et du coke,** avril 1979

52-001 (30¢/$3) **Chargements ferroviaires,** mai 1979

62-001 (40¢/$4) **L'indice des prix à la consommation,** juin 1979 — Disponible à compter de 7 heures a.m. le 13 juillet 1979

Commerce de détail, par genre de commerce, Canada

mai 1979 — Chiffres préliminaires

Genre de commerce	Chiffres non désaisonnalisés — Ventes ensemble des magasins			Chiffres désaisonnalisés — Ventes ensemble des magasins		
	mai 1979p	avr. 1979r	mai 79/ mai 78	mai 1979p	avr. 1979r	mai 79/ avr. 79
	(millions de $)		%	(millions de $)		%
Épiceries, boucheries	1,218.3	1,109.9	15.1	1,188.6	1,175.2	1.1
Épiceries, confiseries et articles divers	306.9	280.1	12.1	295.9	293.5	0.8
Tous les autres magasins d'aliments	115.3	103.5	11.8	111.9	108.6	3.1
Grands magasins	685.1	606.3	12.0	690.5	676.1	2.1
Magasins de marchandises diverses	158.7	130.6	5.9	159.1	141.9	12.1
Magasins généraux	126.8	109.3	6.7	118.5	120.8	-1.9
Bazars	77.9	70.4	3.7	76.7	79.9	-4.0
Concessionnaires d'automobiles	1,578.0	1,408.8	14.9	1,290.0	1,196.8	7.8
Vendeurs d'automobiles d'occasion	30.3	28.9	24.5	. .	. .	. .
Stations-service	426.7	390.7	13.1	418.7	407.3	2.8
Garages	91.2	83.5	3.8	83.6	84.5	-1.0
Magasins de pièces et d'accessoires d'automobiles	163.2	124.4	16.6	129.1	124.6	3.6
Magasins de vêtements pour hommes	73.0	63.8	16.3	76.3	71.7	6.4
Magasins de vêtements pour dames	113.5	99.7	7.6	109.2	107.6	1.5
Magasins de vêtements pour la famille	84.9	77.8	12.6	86.4	88.1	-1.9
Magasins de chaussures spécialisées	7.4	6.4	-12.1	6.4	7.2	-11.0
Magasins de chaussures pour la famille	57.4	52.0	9.6	52.3	53.0	-1.2
Quincailleries	75.6	53.8	5.0	62.7	60.0	4.6
Magasins de meubles	93.8	79.8	3.7	93.9	83.9	11.9
Magasins d'appareils ménagers	20.6	19.5	6.2	22.3	22.3	-0.1
Magasins de meubles, téléviseurs, radios et accessoires	44.6	40.0	11.7	45.9	43.8	4.8
Pharmacies, médicaments brevetés et produits de beauté	195.3	181.9	15.9	198.4	191.5	3.6
Librairies et papeteries	26.1	24.9	14.9	29.8	30.1	-0.9
Fleuristes	35.2	27.0	10.2	23.6	25.5	-7.6
Bijouteries	52.9	41.7	20.2	57.6	52.5	9.9
Magasins d'articles de sport et d'accessoires	94.5	73.8	14.9	70.6	73.3	-3.7
Magasins d'accessoires personnels	87.3	74.0	11.6	90.4	83.6	8.1
Tous les autres magasins	727.5	633.5	11.9	728.7	703.5	3.6
Tous les magasins	**6,767.9**	**5,996.0**	**12.8**	**6,358.4**	**6,152.3**	**3.4**

p chiffres préliminaires
r chiffres révisées

Commerce de détail, mai 1979 — Chiffres préliminaires

Désaisonnalisées, les ventes de détail en mai ont été de $6,358.4 millions, une augmentation de 3.4% par rapport à un total des ventes de $6,152.3 millions en avril. Les ventes ont augmenté dans 17 des 28 groupes de commerce. Les magasins de marchandises diverses (12.1%), les magasins de meubles (11.9%) et les bijouteries (9.9%) ont enregistré les hausses les plus fortes alors que les baisses les plus importantes se faisaient sentir dans les magasins de chaussures spécialisées (11.0%) et chez les fleuristes (7.6%). Toutes les provinces — sauf l'Île-du-Prince-Édouard avec une baisse de 0.5% — ont déclaré des augmentations du volume des ventes par rapport à avril, les hausses allant de 5.1% en Ontario à 0.2% au Nouveau-Brunswick.

Non désaisonnalisé, le total des ventes de détail a atteint $6,767.9 millions en mai dernier, soit une augmentation de 12.8% par rapport à mai 1978. Les ventes ont haussé dans tous les groupes de commerce, excepté dans les magasins de chaussures spécialisées où la baisse a été de 12.1%. Les hausses les plus fortes ont été enregistrées par les vendeurs de voitures d'occasion (24.5%), les bijouteries (20.2%) et les magasins de pièces et d'accessoires d'automobiles (16.6%). Toutes les provinces ont déclaré des hausses du volume des ventes en comparaison avec mai 1978, ces augmentations allant de 7.3% pour l'Île-du-Prince-Édouard, à 17.5% en Alberta. Les ventes ont progressé de 12.6% à Montréal, de 11.1% à Toronto, de 12.0% à Winnipeg et de 11.3% à Vancouver.

Non désaisonnalisé, le total révisé des ventes au détail a été de $5,996.0 millions en avril dernier, une hausse de 9.3% par rapport à avril 1978.

À compter de ce numéro, cette publication contiendra des tableaux supplémentaires présentant séparément les ventes mensuelles selon les principaux groupes pour le Yukon et les Territoires du Nord-Ouest.

Pour plus de renseignements, commander la livraison de mai de *Commerce de détail* (63-005, 55¢/$5.50), ou communiquer avec la Section du commerce de détail (613-996-9304), Division du commerce et des services, Statistique Canada, Ottawa K1A 0V4.

(voir tableau à la page suivante)

Commerce de détail, tous les magasins, par province et par région métropolitaine choisie

mai 1979 — Chiffres préliminaires

	Chiffres non désaisonnalisés			Chiffres désaisonnalisés		
	Ventes ensemble des magasins			Ventes ensemble des magasins		
	mai 1979p	avr. 1979r	mai 79/ mai 78	mai 1979p	avr. 1979r	mai 79/ avr. 79
	(millions de $)		%	(millions de $)		%
Terre-Neuve	124.7	112.2	9.8	118.2	116.4	1.5
Île-du-Prince-Édouard	32.8	28.4	7.3	30.9	31.0	-0.5
Nouvelle-Écosse	221.8	199.4	16.1	213.1	205.6	3.6
Nouveau-Brunswick	176.9	158.1	13.9	163.9	163.6	0.2
Québec	1,768.5	1,575.3	13.9	1,599.9	1,588.0	0.7
Ontario	2,429.3	2,115.8	11.3	2,290.0	2,178.3	5.1
Manitoba	265.9	235.1	11.8	249.8	241.1	3.6
Saskatchewan	278.9	245.6	13.3	260.4	249.6	4.3
Alberta	685.5	616.4	17.5	652.7	648.4	0.7
Colombie-Britannique	768.8	696.0	11.7	752.2	730.5	3.0
Yukon	4.7	4.4	-28.5			
Territoires du Nord-Ouest	10.1	9.4	6.4	14.0	14.5	-3.7
Canada	**6,767.9**	**5,996.0**	**12.8**	**6,358.4**	**6,152.3**	**3.4**
Montréal	812.0	730.4	12.6	—	—	—
Toronto	854.4	749.6	11.1	—	—	—
Winnipeg	163.6	146.3	12.0	—	—	—
Vancouver	380.7	348.3	11.3	—	—	—

p chiffres préliminaires
r chiffres révisées

Recettes monétaires agricoles, janvier à mai 1979 — Chiffres préliminaires

Les estimations préliminaires révèlent qu'entre janvier et mai 1979, les recettes monétaires provenant de l'exploitation agricole dans toutes les provinces sauf Terre-Neuve se sont élevées à $5,597.6 millions, comparativement à $4,639.4 millions pour la période correspondante de 1978.

Ces estimations comprennent les recettes des ventes des produits agricoles, les paiements de participation de la Commission canadienne du blé sur les récoltes de céréales des années précédentes, les avances à l'égard des grains entreposés dans les fermes de l'Ouest du Canada et les paiements d'appoint de la Commission sur la stabilisation des prix agricoles. Aucune déduction n'a été faite pour tenir compte du coût de production des denrées vendues assumé par les agriculteurs.

Pour plus de renseignements, commander la livraison de janvier-mai 1979 de *Recettes monétaires agricoles* (21-001, 30¢/$3), ou communiquer avec Peter Lys (613-995-4895), Division de l'agriculture, Statistique Canada, Ottawa K1A 0L7.

Recettes monétaires agricoles

janvier-mai 1979 et 1978
(millions de dollars)

	1978	1979
Île-du-Prince-Édouard	42.2	54.4
Nouvelle-Écosse	54.5	65.6
Nouveau-Brunswick	47.4	58.6
Québec	602.1	733.5
Ontario	1,280.1	1,536.2
Manitoba	406.5	482.6
Saskatchewan	1,054.5	1,243.4
Alberta	959.5	1,218.7
Colombie-Britannique	192.6	204.6
Canada	**4,639.4**	**5,597.6**

Caisses de retraite en fiducie, 1er trimestre 1979 — Chiffres préliminaires

La valeur comptable totale de l'actif des caisses de retraite en fiducie a été estimée à $36.9 milliards à la fin du premier trimestre de 1979, une progression de $5.8 milliards sur l'actif détenu un an plus tôt.

Pour plus de renseignements, commander le bulletin *Estimations trimestrielles relatives aux caisses de retraite en fiducie*, 1er trimestre de 1979 (74-001, 35¢/$1.40) ou communiquer avec M. E.S. Hanes (613-995-6918), Section des pensions, Division du travail.

Production et ventes de disques de phonographes et rubans pré-enregistrés, mai 1979 — Chiffres préliminaires

Les fabricants canadiens ont produit 5,918,145 disques de phonographes en mai 1979, alors que le nombre s'établissait à 6,075,627 en mai 1978.

La production de rubans pré-enregistrés (cartouches 8 pistes et cassettes seulement) a diminué, passant de 1,507,731 à 1,326,631.

Pour plus de renseignements, commander la livraison de mai 1979 de *Production et ventes de disques de phonographes et rubans pré-enregistrés au Canada* (47-004, 15¢/$1.50), ou communiquer avec M. G. Elliot (613-992-2231), Division des industries manufacturières et primaires, Statistique Canada, Ottawa K1A 0V6.

Renseignements supplémentaires

Quand les noms des responsables des publications et leur numéro de téléphone n'apparaissent pas, on peut obtenir des renseignements supplémentaires auprès des responsables régionaux des Services de l'assistance-utilisateurs de Statistique Canada ou du Service central de renseignements, Ottawa (613-992-4734).

Les utilisateurs de données en Nouvelle-Écosse, au Nouveau-Brunswick et en Île-du-Prince-Édouard ont accès gratuitement à l'assistance-utilisateurs d'Halifax en composant 1-800-565-7192. En Saskatchewan, on communique avec le bureau régional de Regina en signalant 1-800-667-3524. En Alberta, on peut atteindre le bureau d'Edmonton en composant 1-800-222-6400.

Immeuble Viking
Chemin Crosbie
St-Jean (T.-N.)
A1B 3P2
(709-726-0713)

1256, rue Barrington
Halifax (N.-É.)
B3J 1Y6
(902-426-5331)

1500, avenue Atwater
Montréal (Qué.)
H3Z 1Y2
(514-283-5725)

25 est, avenue St. Clair
Toronto (Ont.)
M4T 1M4
(416-966-6586)

266, avenue Graham
Winnipeg (Man.)
R3C 0K4
(204-949-4020)

530 Centre Midtown
Regina (Sask.)
S4P 2B6
(306-569-5405)

10025 — 106e rue
Edmonton (Alta.)
T5J 1G9
(403-425-5052)

1145, rue Robson
Vancouver (C.-B.)
V6E 1B8
(604-666-3695)

Enfants inscrits dans les établissements psychiatriques en service interne, 1976

La Division de la santé de Statistique Canada procède à la fin de chaque année à un recensement des malades inscrits dans les divers genres d'établissements psychiatriques en service interne.

- En 1976, 10,712 Canadiens âgés de 19 ans et moins étaient inscrits, soit plus de 20% de la population totale recensée. Depuis 1967, le nombre d'enfants inscrits a diminué de 25%, et le taux pour 100,000 habitants est tombé de 166, il y a une décennie, à 129 au cours de 1976.
- Plus de 80% des enfants inscrits en 1976 souffraient, selon les diagnotics, d'arriération mentale (61.8%) ou de troubles du comportement chez l'enfant (18.5%). Parmi les enfants atteints, selon les diagnostics d'arriération mentale, 15.4% se rangeaient dans la catégorie de niveau mental limité ou de l'arriération mentale légère tandis que 45.9% appartenaient à la catégorie de l'arriération mentale sévère ou profonde. Les enfants de moins de 5 ans et de plus de 14 ans des établissements psychiatriques étaient plus susceptibles de souffrir d'arriération mentale tandis que 56% de tous les enfants atteints de troubles du corportement chez l'enfant étaient âgés de 10 à 14 ans. La comparaison de la répartition par sexe des deux principaux troubles révèle que les filles souffraient plus fréquemment, selon les diagnostics, d'arriération mentale tandis que les garçons constituaient une proportion beaucoup plus importante des enfants atteints de troubles du comportement chez l'enfant.
- Les établissements pour arriérés mentaux, les centres de traitement pour enfants souffrant de troubles émotifs et les hôpitaux publics pour maladies mentales ont accueilli 68.9%, 18.1% et 7.7% respectivement des enfants inscrits à la fin de 1976. Il y a une décennie, plus de 75% des enfants inscrits recevaient des soins dans les établissements pour arriérés mentaux, 13.3% étaient traités dans les hôpitaux publics pour maladies mentales et 7.9% se trouvaient dans les centres de traitement pour enfants souffrant de troubles émotifs.
- Soixante-six pour cent des enfants inscrits dans les hôpitaux publics pour maladies mentales et les centres de traitement pour enfants souffrant de troubles émotifs y sont restés pendant moins d'un an. Par ailleurs, 50% des enfants inscrits dans les établissements pour arriérés mentaux y étaient depuis au moins 5 ans.

Catalogue 11-001F (English Edition 11-001E) 10c. l'exemplaire / $25 par année

Le Quotidien de Statistique Canada

STATISTICS CANADA STATISTIQUE CANADA
JUL 13 1979
LIBRARY BIBLIOTHÈQUE

DOES NOT CIRCULATE
NE PAS PRÊTER

Le vendredi 13 juillet 1979

TABLE DES MATIÈRES

2 **Indice de l'offre d'emploi,** 2ième trimestre 1979

2 **Indices des prix de la construction routière,** année financière 1978-79

3 **Chargements ferroviaires,** période de 9 jours se terminant le 30 juin 1979

2 **La production d'oeufs et de volailles,** mai 1979

3 **Production des fruits et légumes,** juillet 1979

PARUTIONS

23-202 (70¢) **Production de volaille et oeufs,** 1978

26-212 (70¢) **Tourbières,** 1977

35-204 ($1.05) **Scieries et ateliers de rabotage et usines de bardeaux,** 1977

36-203 ($1.05) **Imprimerie, édition et activités annexes,** 1977

46-216 (70¢) **Fabricants de produits chimiques divers,** 1977

61-214 (70¢) **Dépenses en immobilisation et réparation, sous-industries manufacturières, Canada,** Perspectives 1979

63-601 ($1.05) **Enquête sur les établissements de commerce, grossistes,** 1977

68-202 ($1.05) **Les finances publiques consolidées,** 1976

71-001 (55¢/$5.50) **La population active,** juin 1979

Indice de l'offre d'emploi, Canada et regions, 1972 à 1979

Désaisonnalisé
(1969=100)

année	tr.I	tr.II	tr.III	tr.IV	Moyenne annuelle	tr.I	tr.II	tr.III	tr.IV	Moyenne annuelle
	Canada					Provinces de l'Atlantique				
1972	106	111	118	125	115	85	96	102	132	104
1973	130	137	157	171	148	121	124	139	165	137
1974	191	208	212	183	199	216	228	237	265	236
1975	160	165	169	160	163	213	215	253	162	211
1976	167	149	156	155	157	130	131	154	131	136
1977	157	150	150	152	152	168	166	133	136	151
1978	159	154	161	187	165	127	132	129	167	139
1979	179	179				152	138			
	Québec					Ontario				
1972	109	112	117	116	114	105	111	122	128	117
1973	128	125	152	156	140	132	138	159	165	149
1974	180	213	214	205	203	175	181	182	143	170
1975	179	194	221	207	200	121	118	115	108	115
1976	207	187	194	190	195	115	99	105	103	106
1977	189	181	187	197	189	108	103	101	102	104
1978	211	190	200	219	205	102	105	108	137	113
1979	193	168				145	155			
	Provinces des Prairies					Colombie-Britannique				
1972	108	115	122	139	121	104	106	118	122	113
1973	129	143	155	197	156	133	159	175	199	167
1974	217	235	253	216	230	226	234	243	181	221
1975	193	211	188	193	196	155	153	149	150	152
1976	209	199	214	226	212	165	138	142	148	148
1977	207	195	200	189	198	149	144	148	144	147
1978	208	206	229	266	227	135	144	148	161	147
1979	258	282				153	163			

Indice de l'offre d'emploi, deuxième trimestre de 1979 (Exclusif au *Quotidien* et à *Infomat*)

Au deuxième trimestre de 1979, l'indice désaisonnalisé de l'offre d'emploi (1969=100) est demeuré à 179, soit le même qu'au premier trimestre. L'indice a augmenté d'environ 7% en Ontario, dans les provinces des Prairies et en Colombie-Britannique, tandis qu'il a diminué de 9% et 13% dans les provinces de l'Atlantique et au Québec respectivement.

Comparativement au deuxième trimestre de 1978, l'indice s'est accru de 16%. Les progressions se sont fait sentir dans toutes les régions sauf au Québec où l'on a observé une baisse de 12%.

Pour plus de renseignements, communiquer avec George Fincham (613-995-8445), Division du travail, Statistique Canada, Ottawa K1A 0V1.

Production et stocks d'oeufs et de volailles, mai 1979 — Chiffres préliminaires

Au 1er juillet, les stocks de volaille congelée en entrepôt frigorifique s'élevaient à 79.4 millions de livres, comparativement à 47.6 millions de livres l'année dernière.

Pour plus de renseignements, commander la livraison de mai de *Production et stocks d'oeufs et de volailles* (23-003, 30¢/$3), ou communiquer avec P. L. Beerstecher (613-995-4859), Division de l'agriculture, Statistique Canada, Ottawa K1A 0L7.

Indices des prix de la construction routière, année financière 1978-79 — Chiffres préliminaires

Pour l'année se terminant le 31 mars 1979, l'indice global pour le Canada s'est chiffré à 212.4 (1971=100), ce qui représente une augmentation de 8.2% par rapport à l'année précédente. Au cours de la période de 12 mois, les prix de la construction de nouvelles routes ont augmenté dans toutes les provinces sauf la Colombie-Britannique. Les progressions vont de 5.9% au Nouveau-Brunswick à 16.0% en Saskatchewan. En Colombie-Britannique, l'indice a régressé de 0.5%.

Pour plus de renseignements, commander la livraison de juillet de *Statistiques des prix de la construction* (62-007, 40¢/$4), ou communiquer avec M. Y.S. Hwang (613-995-5757), Division des prix, Statistique Canada, Ottawa K1A 0T6.

Chargements ferroviaires

Période de 9 jours se terminant le 30 juin 1979

	Division de l'Est	Division de l'Ouest	Canada
Ensemble du trafic:			
Tonnes courtes, 1979	4,301,048	3,259,838	7,560,886
Tonnes courtes, 1978	2,818,001	3,239,604	6,057,605
Tonnes métriques, 1979	3 901 845	2 957 275	6 859 120
Tonnes métriques, 1978	2 556 448	2 938 919	5 495 367
% de variation	52.6	0.6	24.8
Wagons, 1979	61,235	47,109	108,344
Wagons, 1978	48,998	47,698	96,696
% de variation	25.0	-1.2	12.0
Trafic rail-route:			
Tonnes courtes, 1979	189,752	93,239	282,991
Tonnes courtes, 1978	233,592	78,771	312,363
Tonnes métriques, 1979	172 140	84 585	256 725
Tonnes métriques, 1978	211 911	71 460	283 371
% de variation	-18.8	18.4	-9.4
Wagons, 1979	6,323	3,364	9,687
Wagons, 1978	7,107	3,143	10,250
% de variation	-11.0	7.0	-5.5
Total cumulé de l'année			
Ensemble du trafic:			
Tonnes courtes, 1979	67,112,063	57,419,380	124,531,443
Tonnes courtes, 1978	53,478,589	56,859,809	110,338,398
Tonnes métriques, 1979	60 883 039	52 089 985	112 973 024
Tonnes métriques, 1978	48 514 960	51 582 351	100 097 311
% de variation	25.5	1.0	12.9
Wagons, 1979	1,056,243	837,727	1,893,970
Wagons, 1978	929,307	850,584	1,779,891
% de variation	13.7	-1.5	6.4
Trafic rail-route:			
Tonnes courtes, 1979	4,120,591	1,625,233	5,745,824
Tonnes courtes, 1978	4,248,871	1,525,838	5,774,709
Tonnes métriques, 1979	3 738 137	1 474 387	5 212 524
Tonnes métriques, 1978	3 854 511	1 384 217	5 238 728
% de variation	-3.0	6.5	-0.5
Wagons, 1979	126,421	61,550	187,971
Wagons, 1978	128,583	61,582	190,165
% de variation	-1.7	-0.1	-1.2

Pour les besoins de la statistique, l'Est et l'Ouest sont démarqués par une ligne imaginaire allant de Thunder-Bay à Armstrong, en Ontario. Les chargements effectués à Thunder-Bay sont rapportés dans l'Ouest, alors que ceux effectués à Armstrong apparaissent dans l'Est.

Le trafic rail-route comprend les remorques et les conteneurs sur wagons plats.

Tous les chiffres de 1978 ont été révisés. Les données cumulées de 1979 ont aussi été révisées.

Chargements ferroviaires, période de 9 jours se terminant le 30 juin 1979 — Exclusif au *Quotidien*

Le volume de marchandises chargées au cours de la période de 9 jours susmentionnée s'est élevé à 6.9 millions t (7.6 millions de tonnes courtes), soit une hausse de 24.8% par rapport à la même période en 1978. Dans l'est, les chargements ont augmenté de 52.6% (ce chiffre est trompeur puisqu'en 1978, la production a été faible en raison des grèves dans l'industrie du minerai de fer) tandis que, dans l'ouest, l'augmentation n'a été que de 0.6%.

Les chargements rail-route, compris dans les chiffres ci-dessus, ont diminué de 9.4%, une baisse dans l'est ayant plus que compensé une hausse dans l'ouest.

Entre le 1er janvier et le 30 juin 1979, les chargements de marchandises se sont accrus de 12.9% par rapport à la même période en 1978, passant à 113.0 millions t (124.5 millions de tonnes courtes). Au cours de la même période cumulative, le nombre de wagons chargés a grimpé de 6.4% pour passer à 1,893,970, et le tonnage des chargements rail-route a diminué de 0.5%.

Pour plus de renseignements, communiquer avec L.E. Robbins ou M. Vallières (613-996-9271), Division des transports et des communications, Statistique Canada, Ottawa K1A 0T6.

Production des fruits et légumes, juillet 1979 — Chiffres préliminaires

Représentés dans la publication de ce mois sont les résultats de l'enquête sur la superficie cultivée sous contrat des conditionneurs canadiens pour 1979. Les traits marquants, sur une base canadienne, sont: les contrats des haricots avec une baisse de 3% pour 21,250 acres; le maïs a augmenté de 10% pour 52,190 acres; les pois ont augmenté de 3% pour 51,250 acres; et les tomates ont subi une baisse de 6% pour 22,900 acres.

Pour plus de renseignements sur les données les plus récentes sur la superficie, la production et la valeur pour les fruits et les légumes frais, commander la livraison de juillet de *Production des fruits et légumes* (22-003, 40¢/$3), ou communiquer avec Larry Murphy (613-995-4877), Division de l'agriculture, Statistique Canada, Ottawa K1A 0T6.

Catalogue 11-001F (English Edition 11-001E) 10c l'exemplaire / $25 par année

Le Quotidien de Statistique Canada

DOES NOT CIRCULATE
NE PAS PRÊTER

STATISTICS CANADA STATISTIQUE CANADA
JULY 16 1979
LIBRARY
BIBLIOTHÈQUE

Le lundi 16 juillet 1979

TABLE DES MATIÈRES

2 **Loi sur les déclarations des corporations et des syndicats ouvriers: Rapport de 1977, Partie II — Syndicats ouvriers**

3 **L'industrie des entreprises générales en construction domiciliaire,** 1977

3 **L'industrie des entreprises générales en construction non-domiciliaire,** 1977

4 **Résumé des expéditions nettes de produits d'acier laminé,** mai 1979

2 **Panneaux de particules,** mai 1979

2 **Statistiques de bois à pâte et déchets de bois,** mai 1979

2 **Contre-plaqués de construction,** mai 1979

3 **Lingots d'acier et fonte en gueuses,** juin 1979

5 **L'indice des prix à la consommation,** juin 1979

PARUTIONS

26-006 (40¢/$4) **Production de pétrole brut et de gaz naturel,** mars 1979

63-014 (40¢/$4) **Stocks commerciaux,** mars 1979

64-001 (70¢/$7) **Permis de bâtir,** avril 1979

71-202 (annuel, gratuit) **Loi sur les déclarations des corporations et des syndicats ouvriers, rapport de 1977, partie II — Syndicats ouvriers**

87-680 (70¢) **Statistiques de la culture, dépenses publiques au titre de la culture au Canada,** 1976-77

Loi sur les déclarations des corporations et des syndicats ouvriers: rapport de 1977, Partie II — Syndicats ouvriers

L'effectif syndical au Canada a atteint 2,822,044 membres en 1977, ce qui représente une hausse de 43,322 (1.6%) sur 1976 et a fait passer la proportion de travailleurs syndiqués à 32.6% de l'ensemble des travailleurs rémunérés, une faible progression par rapport à 1976 (32.2%).

En 1977, 116 syndicats sur 179 étaient affiliés au Congrès du travail du Canada; ils comptaient 2,147,887 membres, soit 76.1% de tous les travailleurs syndiqués du Canada, ce qui constitue une augmentation de 2.7% par rapport à 1976. La *Confédération des syndicats nationaux* (CSN) était la deuxième centrale syndicale en importance; elle comptait 8 syndicats affiliés groupant 152,222 membres.

Les effectifs des syndicats affiliés à des organisations internationales ont légèrement diminué en 1977, leur proportion du total étant tombée de 54.5% à 53.6%. Les syndicats nationaux et les syndicats de fonctionnaires ont enregistré une augmentation des effectifs en 1977. Les premiers ont déclaré une progression de 30,816 membres (3.7%) et les seconds, une hausse de 13,348 membres (3.1%). Le Syndicat canadien de la Fonction publique (SCFP) a été responsable de la majeure partie de l'augmentation des statistiques des syndicats nationaux, avec un accroissement de 24,016 membres (11%) qui a porté son effectif total à 242,622. L'accroissement des effectifs des organisations syndicales de la Fonction publique est presque entièrement attribuable aux nombreux syndicats de fonctionnaires fédéraux, car les syndicats provinciaux et territoriaux n'ont enregistré que de faibles progressions.

La prédominance des syndiqués masculins a continué à s'effriter en 1977, la proportion de femmes dans l'ensemble des syndiqués ayant augmenté légèrement de 0.7% pour passer à 27.7% de tous les travailleurs syndiqués du Canada. En 1962, elles ne représentaient que 16.4% du total.

Les cotisations et contributions versées par les syndiqués canadiens se sont élevées à $198.4 millions en 1977. Sur ce montant, $75.3 millions ont été payés à des sièges sociaux de syndicats internationaux. En retour, des paiements de $29.9 millions ont été effectués au Canada par ces derniers au titre des salaires et traitements, des allocations de grève, des pensions et des prestations de bien-être, ce qui représente une baisse par rapport aux $34.0 millions de 1976. On ne dispose pas de données sur les frais des sièges internationaux (traitements des cadres, dépenses de congrès, etc.) attribuables aux membres canadiens.

Pour plus de renseignements, commander *Loi sur les déclarations des corporations et des syndicats ouvriers: Partie II — Syndicats ouvriers* (71-202, annuel, gratuit), ou communiquer avec la Section des déclarations des syndicats ouvriers, Division des finances des entreprises (613-995-9781), Statistique Canada, Ottawa K1A 0T6.

Panneaux de particules, mai 1979 — Chiffres préliminaires

Les fabricants canadiens ont produit 32,643,000 pieds carrés, base 5/8" (48 143 m3), de type I et 45,091,000 pieds carrés, base 5/8" (66 502 m3), de type II de panneaux de particules en mai 1979, comparativement à 28,404,000 pieds carrés (41 891 m3) de type I et 39,018,000 pieds carrés (57 545 m3) de type II au cours de la même période l'an dernier. Ces chiffres représentent une augmentation de 14.9% de la production de panneaux de particules de type I et une hausse de 15.6% de la production du type II.

Pour plus de renseignements, commander la livraison de mai de *Panneaux de particules* (36-003, 15¢/$1.50), ou communiquer avec M. C. Sturton (613-992-5140), Division des industries manufacturières et primaires, Statistique Canada, Ottawa K1A 0V6.

Statistiques de bois à pâte et déchets de bois, mai 1979 — Chiffres préliminaires

En mai, la production de bois rond a augmenté de 37.6% pour se chiffrer à 1,430,547 cunits (4 050 852 m3) contre 1,039,925 (2 944 734 m3) un an plus tôt.

La consommation de bois à p te et déchets de bois a monté de 5.8% pour se chiffrer à 2,587,286 cunits (7 326 366 m3) contre 2,445,185 cunits (6 923 981 m3), et les stocks de fermeture de ces deux produits ont diminué de 1.7%, tombant à 8,356,815 cunits (26 663 825 m3) contre 8,504,045 cunits (24 080 733 m3).

Les arrivages de déchets de bois ont augmenté de 14.4% pour se chiffrer à 1,202,591 cunits (3 405 351 m3) contre 1,051,509 cunits (2 977 537 m3).

Pour plus de renseignements, commander la publication de mai de *Statistiques de bois à pâte et déchets de bois* (25-001, 15¢/$1.50), ou communiquer avec M. C. Sturton (613-992-2371), Division des industries manufacturières et primaires, Statistique Canada, Ottawa K1A 0V6.

Contre-plaqué de construction, mai 1979 — Chiffres préliminaires

Les usines canadiennes ont livré 242,395,000 pieds carrés (214 496 m3), base 3/8" (9.525 mm), de contre-plaqué de construction en mai dernier.

Pour plus de renseignements, commander la livraison de mai de *Billes de déroulage, placages et contre-plaqués* (35-001, 30¢/$3), ou communiquer avec M. P.E. Martin (613-992-2371), Division des industries manufacturières et primaires, Statistique Canada, Ottawa K1A 0V6.

Recettes, coûts et bénéfices d'exploitation des entrepreneurs généraux en bâtiments non domiciliaires
1977

	Maritimes		Québec		Ontario	
	$	%	$	%	$	%
Recettes totales d'exploitation	405,696,509	100.0	903,460,790	100.0	1,241,688,447	100.0
Coûts:						
Paiements aux sous-traitants	217,060,711	53.6	486,942,714	53.9	677,237,933	54.5
Matériaux	80,822,728	19.9	164,199,962	18.2	229,170,811	18.5
Salaires	51,964,755	12.8	120,839,388	13.4	163,762,486	13.2
Traitements	19,600,050	4.8	44,694,178	4.9	75,196,951	6.1
Autres coûts	29,301,411	7.2	71,974,380	8.0	78,342,409	6.3
Bénéfices avant impôts	6,946,854	1.7	14,810,168	1.6	17,977,857	1.4

	Prairies		Colombie-Britannique		**Canada**	
	$	%	$	%	$	%
Recettes totales d'exploitation	1,109,504,838	100.0	642,358,119	100.0	**4,302,708,703**	**100.0**
Coûts:						
Paiements aux sous-traitants	599,458,014	54.0	282,649,619	44.0	**2,263,348,991**	**52.6**
Matériaux	214,329,053	19.3	141,457,460	22.0	**829,980,014**	**19.3**
Salaires	155,248,628	14.0	129,966,816	20.2	**621,782,073**	**14.4**
Traitements	51,309,138	4.6	35,287,168	5.5	**226,087,485**	**5.3**
Autres coûts	60,777,682	5.5	39,264,637	6.1	**279,660,519**	**6.5**
Bénéfices avant impôts	28,382,323	2.6	13,732,419	2.2	**81,849,621**	**1.9**

L'industrie des entreprises générales en construction domiciliaire, 1977 — Chiffres préliminaires

Le recensement de 1977 des entrepreneurs généraux en bâtiments domiciliaires a visé 7,074 établissements. Les recettes globales d'exploitation se sont chiffrées à $4,274,925,518, dont $3,893,223,035 étaient imputables aux travaux de construction et $381,702,483, aux autres activités comme la location, la vente de terrains, etc. À l'échelle nationale, les bénéfices nets avant impôts se sont élevés à $257,256,883 (6.0% des recettes totales), ce qui est inférieur de 2.2% au chiffre de l'année précédente. La ventilation suivante des coûts d'exploitation est tirée de la publication *L'industrie des entreprises générales en construction domiciliaire*, 1977 (n° 64-208 au catalogue) qui paraîtra à l'automne.

Pour plus de renseignements, communiquer avec P.M. Schneider (613-995-8424), Section du recensement de la construction, Division de la construction, Statistique Canada, Ottawa K1A 0T6.

Lingots d'acier et fonte en gueuses, juin 1979 — Chiffres préliminaires

En juin 1979, la production de lingots d'acier s'est élevée à 1,380,768 tonnes courtes (1 252 612 t). Selon les chiffres provisoires, la production de fonte en gueuses pour le mois de juin 1979 s'est établie à 947,936 tonnes courtes (859 953 t).

Pour plus de renseignements, commander le numéro de juin de la publication *Lingots d'acier et fonte en gueuses* (41-002, 15¢/$1.40), ou adressez-vous à M. J.L. Barnes (613-992-0388), Division des industries manufacturières et primaires, Statistique Canada, Ottawa K1A 0V3.

L'industrie des entreprises générales en construction non domiciliaire, 1977 — Chiffres préliminaires

Le recensement de 1977 des entrepreneurs généraux en bâtiments non domiciliaires a visé 2,027 établissements. Les recettes globales d'exploitation se sont chiffrées à $4,302,708,703, dont $4,247,509,414 étaient imputables aux travaux de construction et $55,199,289, aux autres activités comme la location, la gestion de projets, etc. À l'échelle nationale, les bénéfices nets avant impôts se sont élevés à $81,849,621 (1.9% des recettes totales), ce qui est inférieur de 0.6% au chiffre de l'année précédente.

La ventilation suivante des coûts d'exploitation est tirée de la publication *L'industrie des entreprises générales en construction non domiciliaire*, 1977 (n° 64-207 au catalogue) qui paraîtra à l'automne.

Pour plus de renseignements, communiquer avec P.M. Schneider (613-995-8424), Section du recensement de la construction, Division de la construction, Statistique Canada, Ottawa K1A 0T6.

(voir tableau à la page suivante)

Recettes, coûts et bénéfices d'exploitation des entrepreneurs généraux en bâtiments domiciliaires

1977

	Maritimes		Québec		Ontario	
	$	%	$	%	$	%
Recettes totales d'exploitation	35,905,574	28.0	223,019,695	35.7	532,486,618	35.0
Coûts:						
Paiements aux sous-traitants	36,785,745	28.7	180,702,592	28.9	314,135,232	20.7
Matériaux	15,162,800	11.8	54,275,314	8.7	79,505,060	5.2
Salaires	10,465,799	8.1	28,271,846	4.6	63,077,469	4.1
Traitements	9,498,891	7.4	43,484,914	6.9	249,240,502	16.4
Terrains	16,498,911	12.8	72,862,606	11.6	187,969,175	12.4
Autres coûts	4,071,205	3.2	22,646,787	3.6	94,729,466	6.2
Bénéfices avant impôts	128,388,925	100.0	625,263,754	100.0	1,521,143,522	100.0

	Prairies		Colombie-Britannique		**Canada**	
	$	%	$	%	$	%
Recettes totales d'exploitation	506,095,374	36.3	203,730,939	33.7	**1,501,238,200**	**35.1**
Coûts:						
Paiements aux sous-traitants	243,019,911	17.4	109,342,843	18.1	**883,986,323**	**20.7**
Matériaux	77,600,734	5.6	49,163,478	8.1	**275,707,386**	**6.4**
Salaires	60,209,713	4.3	18,727,457	3.1	**180,752,284**	**4.2**
Traitements	237,570,994	17.0	103,758,232	17.1	**643,553,533**	**15.1**
Terrains	158,836,207	11.4	96,264,010	15.9	**532,430,909**	**12.5**
Autres coûts	111,525,620	8.0	24,283,805	4.0	**257,256,883**	**6.0**
Bénéfices avant impôts	1,394,858,553	100.0	605,270,764	100.0	**4,274,925,518**	**100.0**

Résumé des expéditions nettes* de produits d'acier laminé

mai 1979 — Chiffres préliminaires

	Domestiques		Exportations		Total	
	tonnes de 2,000 lb	tonnes métriques	tonnes de 2,000 lb	tonnes métriques	tonnes de 2,000 lb	tonnes métriques
Lingots et profilés mi-ouvrés	42,978	38 989	15,478	14 040	58,456	53 029
Rails	21,307	19 330	16,049	14 559	37,356	33 889
Fils machine	81,039	73 516	35,406	32 122	116,445	105 638
Profilés de charpente:						
Lourds	65,620	59 530	17,454	15 834	83,074	75 364
De la grosseur d'une barre	26,654	24 180	3,617	3 281	30,271	27 461
Barres d'armature et ronds à béton	42,860	38 882	139	126	42,999	39 008
Autres barres laminées à chaud	106,506	96 623	14,701	13 336	121,207	109 959
Selles d'appui et matériel de voies ferrées	10,098	9 162	1,831	1 661	11,929	10 823
Plaques (y compris plaques pour tuyaux et tubes)	133,344	120 967	23 204	21 050	156,548	142 017
Tôles et feuillards laminés à chaud	231,878	210 356	25,462	23 099	257,340	233 455
Barres étirées à froid	11,783	10 689	512	465	12,295	11 154
Tôles et feuillards laminés à froid, autres laminés à froid et enduits	177,240	160 790	15,647	14 195	192,887	174 985
Tôles galvanisées	89,743	81 413	12,576	11 408	102,319	92 821
Total	**1,041,050**	**944 427**	**182,076**	**165 176**	**1,223,126**	**1 109 603**

**Sans compter les échanges entre producteurs.*

Pour plus de renseignements, commander la livraison de mai de *Fer et acier primaire* (41-001, 40c. / $4), ou communiquer avec M. J.L. Barnes (613-992-0388), Division des industries manufacturières et primaires, Statistique Canada, Ottawa K1A 0V6.

Indice des prix à la consommation, juin 1979

Points saillants de l'indice national

L'indice d'ensemble des prix à la consommation pour le Canada (1971=100) a augmenté de 0.5%, passant de 189.7 en mai à 190.6 en juin. En conséquence, la hausse sur douze mois, soit de juin 1978 à juin 1979, se chiffre à 8.9%, contre 9.3% pour la période allant de mai 1978 à mai 1979. Les frais d'habitation et les prix des aliments, surtout des aliments consommés à l'extérieur, sont les principaux responsables, car ils sont intervenus pour environ les deux tiers de la progression globale de l'IPC au cours du mois observé. L'indice d'ensemble sans les aliments a augmenté de 0.5%, en baisse par rapport au chiffre de 1.1% observé le mois précédent. L'indice du prix des aliments a également progressé de 0.5%, ce qui est légèrement inférieur au chiffre de 0.6% enregistré en mai 1979.

La hausse de 0.5% de l'indice du prix des aliments est attribuable dans une large mesure à la progression des prix des repas pris au restaurant. L'indice du prix des aliments consommés à l'extérieur s'est élevé de 1.8% en juin, en hausse de 14.3% sur juin 1978. L'indice des prix des aliments consommés à la maison a toutefois continué à progresser à un rythme modéré, augmentant de 0.2%, ce qui est inférieur au chiffre de 0.3% observé le mois précédent. Le renchérissement de la plupart des fruits et légumes frais, des boissons gazeuses et de certains produits laitiers est le principal responsable de la montée de l'indice. Le fléchissement des prix des coupes de boeuf, de 4.7% en moyenne au début de juin, a cependant atténué l'effet de ces hausses. Étant donné l'augmentation observée au cours de juin, l'indice du prix des aliments consommés à la maison a grimpé de 11.4% par rapport au niveau atteint en juin 1978.

Les frais de logement, les dépenses de ménage et les prix des meubles et des textiles sont les principaux responsables de la progression de 0.5% de l'indice d'ensemble sans les aliments. Parmi les autres facteurs importants, signalons certains articles d'habillement, surtout les accessoires et chaussures pour femmes et pour hommes, et le matériel de loisirs saisonniers. Des baisses de prix ont été observées pour certaines voitures neuves importées et, dans plusieurs villes, pour l'essence. De juin 1978 à juin 1979, l'indice d'ensemble sans les aliments a augmenté de 8.1%, ce qui est à peine supérieur au chiffre de 8.0% observé de mai 1978 à mai 1979.

Du point de vue des biens et services, les prix des biens, y compris les aliments, ont monté de 0.4% au cours du dernier mois, tandis que ceux des services ont progressé de 0.6%. Le niveau des prix s'est donc élevé de 9.9% pour les biens et de 7.3% pour les services de juin 1978 à juin 1979.

Après désaisonnalisation, l'indice d'ensemble des prix à la consommation a progressé de 0.3% de mai à juin, sous l'effet d'une baisse de 0.3% de l'indice des prix des aliments et d'une augmentation de 0.5% de l'indice d'ensemble sans les aliments.

Points saillants des indices des villes

De mai à juin, les prix à la consommation ont augmenté dans toutes les villes pour lesquelles on produit un IPC, à l'exception de Montréal où l'on a observé un fléchissement de 0.1%. En ce qui concerne les quatorze autres villes, la hausse s'échelonne de 0.1% à Québec à 1.0% à Thunder Bay. Les aliments, surtout le boeuf, sont les principaux responsables de la variation des mouvements des prix entre les villes. Les prix du boeuf ont diminué dans neuf villes, particulièrement à Montréal, à Ottawa et à Québec. D'autres facteurs importants sont le renchérissement du lait à Charlottetown/Summerside et à Winnipeg et la majoration des frais de gaz et d'électricité de consommation ménagère à Regina et à Saskatoon.

Saint-Jean (T.-N.)

Ensemble: de mai à juin 1979, progression de 0.4%; de juin 1978 à juin 1979, progression de 10.4%.

Principaux facteurs du mois: hausse des frais de logement et des prix du mazout. Majoration des prix des fruits et légumes frais, du boeuf et du porc; les prix du poulet ont diminué.

Charlottetown/Summerside

Ensemble: de mai à juin 1979, progression de 0.5%; de juin 1978 à juin 1979, progression de 8.2%.

Principaux facteurs du mois: hausse des prix des repas pris au restaurant et du lait frais; majoration des prix de certains articles d'habillement. Augmentation des frais de logement.

Halifax

Ensemble: de mai à juin 1979, progression de 0.6%; de juin 1978 à juin 1979, progression de 9.3%.

Principaux facteurs du mois: hausse des prix de certains articles d'habillement, des fruits frais, des repas pris au restaurant et de la volaille. Les prix du boeuf ont diminué. Augmentation des frais de logement et des prix du matériel de loisirs saisonniers.

Saint-Jean (N.-B.)

Ensemble: de mai à juin 1979, progression de 0.5%; de juin 1978 à juin 1979, progression de 9.7%.

Principaux facteurs du mois: hausse des prix des fruits et légumes frais et des repas pris au restaurant. Majoration des frais de logement en propriété et des prix du mazout.

Québec

Ensemble: de mai à juin 1979, progression de 0.1%; de juin 1978 à juin 1979, progression de 8.6%.

Principaux facteurs du mois: hausse des frais de logement et des prix de l'habillement. Les prix des fruits et légumes frais et des repas pris au restaurant ont augmenté, mais ceux de la viande ont diminué.

Montréal

Ensemble: de mai à juin 1979, diminution de 0.1%; de juin 1978 à juin 1979, progression de 8.1%.

Principaux facteurs du mois: chute des prix du boeuf, mais renchérissement des fruits et légumes frais. Augmentation des frais de logement et des prix du mazout.

Ottawa

Ensemble: de mai à juin 1979, progression de 0.4%; de juin 1978 à juin 1979, progression de 8.6%.

Principaux facteurs du mois: hausse des frais de logement et des prix des articles d'ameublement et de l'habillement. Majoration des prix de la volaille et des repas pris au restaurant, mais diminution des prix du boeuf.

(suite à la page suivante)

Taux de variation d'un mois à l'autre de l'indice des prix a la consommation **non désaisonnalisé et désaisonnalisé au Canada***

	Indice d'ensemble		Aliments		Indice d'ensemble sans les aliments	
	Non désaisonnalisé	Désaisonnalisé**	Non désaisonnalisé	Désaisonnalisé**	Non désaisonnalisé	Désaisonnalisé**
1978						
Janvier	0.4	. .	0.8	. .	0.2	. .
Février	0.7	. .	0.7	. .	0.6	. .
Mars	1.1	. .	1.4	. .	1.1	. .
Avril	0.2	. .	1.7	. .	-0.4	. .
Mai	1.4	. .	3.3	. .	0.6	. .
Juin	0.9	. .	2.0	. .	0.4	. .
Juillet	1.5	. .	4.0	. .	0.4	. .
Août	0.1	. .	-1.4	. .	0.7	. .
Septembre	-0.2	. .	-2.4	. .	0.7	. .
Octobre	1.0	0.8	1.2	1.5	1.0	0.6
Novembre	0.8	0.7	0.3	0.7	0.9	0.7
Decembre	0.3	0.5	0.6	0.8	0.2	0.4
1979						
Janvier	0.8	0.7	1.9	2.0	0.5	0.3
Février	0.9	1.0	2.5	2.5	0.5	0.6
Mars	1.2	1.3	2.5	2.6	0.8	0.9
Avril	0.7	0.8	1.0	1.2	0.6	0.6
Mai	1.0	0.7	0.6	-0.2	1.1	1.0
Juin	0.5	0.3	0.5	-0.3	0.5	0.5

** Pour de plus amples détails sur la méthodologie, consulter l'appendice I(A) de Prix à la consommation et indices des prix (n° 62-010 au catalogue).*

*** Les données désaisonnalisées sont révisées annuellement afin d'introduire des facteurs de désaisonnalisation plus récents. Pour de plus amples renseignements, voir l'appendice II de Prix à la consommation et indices des prix (n° 62-010 au catalogue).*

. . Une explication de l'absence de données pour la période précédant octobre 1978 se trouve à la section 3(2) de l'appendice II de Prix à la consommation et indices des prix (n° 62-010 au catalogue).

Toronto
Ensemble: de mai à juin 1979, progression de 0.7%; de juin 1978 à juin 1979, progression de 9.3%.

Principaux facteurs du mois: hausse des prix des repas pris au restaurant et des fruits et légumes frais. Majoration des frais de logement et des prix des articles d'ameublement.

Thunder Bay
Ensemble: de mai à juin 1979, progression de 1.0%; de juin 1978 à juin 1979, progression de 9.1%.

Principaux facteurs du mois: hausse des prix du porc et des fruits frais. Majoration des frais de logement. Augmentation des prix du matériel de loisirs saisonniers. Hausse des prix de l'habillement, mais baisse des prix de l'essence.

Winnipeg
Ensemble: de mai à juin 1979, progression de 0.5%; de juin 1978 à juin 1979, progression de 9.6%.

Principaux facteurs du mois: renchérissement des fruits et légumes frais, du lait et des repas pris au restaurant. Majoration des frais de logement, mais diminution des prix des meubles. Augmentation des prix de certains articles de loisirs et de l'essence.

Regina
Ensemble: de mai à juin 1979, progression de 0.8%; de juin 1978 à juin 1979, progression de 7.6%.

Principaux facteurs du mois: hausse des frais de logement en propriété et du tarif de l'électricité et du gaz de consommation ménagère. Augmentation des prix des fruits et légumes frais, de l'habillement et de certains articles de loisirs. Diminution des prix de l'essence.

Saskatoon
Ensemble: de mai à juin 1979, progression de 0.9%; de juin 1978 à juin 1979, progression de 8.6%.

Principaux facteurs du mois: hausse des frais de logement et du tarif de l'électricité et du gaz de consommation ménagère. Majoration des prix des meubles et de certains articles d'habillement.

Edmonton
Ensemble: de mai à juin 1979, progression de 0.8%; de juin 1978 à juin 1979, progression de 8.8%.

Principaux facteurs du mois: hausse des frais de logement en propriété et des prix des articles d'ameublement. Majoration des prix de l'habillement et du matériel de loisirs. Les prix des fruits et légumes frais et des repas pris au restaurant ont également augmenté.

Calgary
Ensemble: de mai à juin 1979, progression de 0.5%; de juin 1978 à juin 1979, progression de 8.1%.

Principaux facteurs du mois: hausse des frais de logement et des prix des articles d'ameublement. Augmentation des prix des fruits et légumes frais et des repas pris au restaurant. Majoration des prix de l'habillement et du matériel de loisirs.

Vancouver
Ensemble: de mai à juin 1979, progression de 0.7%; de juin 1978 à juin 1979, progression de 7.6%.

Principaux facteurs du mois: hausse des prix des repas pris au restaurant et du boeuf. Augmentation des frais de logement et des prix des articles d'ameublement. Majoration des prix de certains articles de loisirs.

(voir tableaux aux pages 7 à 9)

Indices des prix à la consommation dans certaines agglomérations urbaines

Ces indices mesurent *dans chaque ville* le pourcentage de variation des prix à la consommation depuis la période de base jusqu'à des périodes subséquentes. *Ils ne peuvent servir à comparer les niveaux des prix d'une ville à l'autre.*

	Tous les éléments	Alimentation	Habitation	Habillement	Transports	Soins personnels et de santé	Loisirs, formation et lecture	Tabacs et alcools
				(1971=100)				
Saint-Jean (T.-N.)								
Indices de juin 1979	200.0	258.2	201.0	151.3	176.2	190.9	154.5	165.3
Indices de mai 1979	199.2	256.6	199.8	151.0	176.1	188.8	153.9	165.3
Variations en % de mai 1979	0.4	0.6	0.6	0.2	0.1	1.1	0.4	0.0
Variations en % de juin 1978	10.4	18.4	8.0	5.8	7.6	10.8	11.3	6.9
Charlottetown/Summerside								
Indices de juin 1979	151.4	162.4	154.5	133.4	148.4	149.8	132.7	138.1
Indices de mai 1979	150.6	161.0	154.1	132.1	148.4	149.6	131.3	138.1
Variations en % de mai 1979	0.5	0.9	0.3	1.0	0.0	0.1	1.1	0.0
Variations en % de juin 1978	8.2	10.7	7.1	9.1	7.7	8.2	7.3	5.1
Halifax								
Indices de juin 1979	187.3	231.5	184.7	151.7	177.8	167.5	151.6	160.8
Indices de mai 1979	186.1	229.3	184.0	148.5	177.9	167.0	149.8	161.1
Variations en % de mai 1979	0.6	1.0	0.4	2.2	-0.1	0.3	1.2	-0.2
Variations en % de juin 1978	9.3	13.6	6.2	9.1	9.1	7.6	9.3	11.9
Saint-Jean (N.-B.)								
Indices de juin 1979	191.5	237.7	188.4	148.8	176.8	179.0	168.1	160.5
Indices de mai 1979	190.5	236.2	187.5	147.7	176.9	178.4	164.8	160.5
Variations en % de mai 1979	0.5	0.6	0.5	0.7	-0.1	0.3	2.0	0.0
Variations en % de juin 1978	9.7	14.6	6.9	8.2	9.2	8.2	9.4	8.5
Québec								
Indices de juin 1979	186.4	228.3	183.9	143.0	176.2	177.6	157.2	168.7
Indices de mai 1979	186.2	230.2	182.9	142.1	176.0	177.0	156.5	168.7
Variations en % de mai 1979	0.1	-0.8	0.5	0.6	0.1	0.3	0.4	0.0
Variations en % de juin 1978	8.6	9.8	8.9	7.8	8.0	8.8	8.0	5.6
Montréal								
Indices de juin 1979	187.1	232.3	175.5	158.3	176.6	177.4	161.1	172.7
Indices de mai 1979	187.3	235.5	174.7	157.4	176.6	176.9	160.0	172.5
Variations en % de mai 1979	-0.1	-1.4	0.5	0.6	0.0	0.3	0.7	0.1
Variations en % de juin 1978	8.1	10.9	7.9	8.4	7.3	7.3	5.2	6.1
Ottawa								
Indices de juin 1979	188.4	223.6	182.9	174.6	178.5	172.9	153.0	176.2
Indices de mai 1979	187.6	223.6	181.9	173.0	178.3	172.2	151.7	175.9
Variations en % de mai 1979	0.4	0.0	0.5	0.9	0.1	0.4	0.9	0.2
Variations en % de juin 1978	8.6	10.4	6.6	10.7	11.0	7.9	8.0	9.3
Toronto								
Indices de juin 1979	189.6	231.4	183.8	160.4	176.3	190.7	157.4	169.2
Indices de mai 1979	188.3	227.9	182.4	159.7	176.8	190.3	156.0	169.0
Variations en % de mai 1979	0.7	1.5	0.8	0.4	-0.3	0.2	0.9	0.1
Variations en % de juin 1978	9.3	12.0	7.2	11.2	10.7	11.9	7.7	8.3
Thunder Bay								
Indices de juin 1979	190.6	232.0	187.4	154.6	180.8	184.6	159.9	169.9
Indices de mai 1979	188.8	228.5	185.9	153.1	181.6	184.0	155.3	169.2
Variations en % de mai 1979	1.0	1.5	0.8	1.0	-0.4	0.3	3.0	0.4
Variations en % de juin 1978	9.1	11.5	7.1	10.9	8.3	9.1	10.5	9.1
Winnipeg								
Indices de juin 1979	192.6	231.6	197.5	163.6	175.7	179.2	156.7	167.1
Indices de mai 1979	191.6	227.9	197.6	163.0	175.2	178.9	155.3	167.1
Variations en % de mai 1979	0.5	1.6	0.0	0.4	0.3	0.2	0.9	0.0
Variations en % de juin 1978	9.6	11.3	7.7	13.1	10.3	8.8	9.4	7.9
Regina*								
Indices de juin 1979	190.0	223.8	189.4	160.4	177.1	177.5	174.8	173.2
Indices de mai 1979	188.5	221.3	187.1	158.7	177.5	177.2	173.5	172.9
Variations en % de mai 1979	0.8	1.1	1.2	1.1	-0.2	0.2	0.7	0.2
Variations en % de juin 1978	7.6	9.2	6.4	10.0	8.1	7.3	7.6	7.4

Indices des prix à la consommation dans certaines agglomérations urbaines (suite)

Ces indices mesurent *dans chaque ville* le pourcentage de variation des prix à la consommation depuis la période de base jusqu'à des périodes subséquentes. *Ils ne peuvent servir à comparer les niveaux des prix d'une ville à l'autre.**

	Tous les éléments	Alimentation	Habitation	Habillement	Transports	Soins personnels et de santé	Loisirs, formation et lecture	Tabacs et alcools
				(1971=100)				
Saskatoon*								
Indices de juin 1979	186.4	224.2	184.6	162.0	170.9	167.3	172.1	172.0
Indices de mai 1979	184.8	222.0	181.9	160.4	171.0	167.4	170.3	172.0
Variations en % de mai 1979	0.9	1.0	1.5	1.0	-0.1	-0.1	1.1	0.0
Variations en % de juin 1978	8.6	11.3	7.4	9.2	8.5	7.2	8.6	7.3
Edmonton*								
Indices de juin 1979	192.5	224.6	204.1	168.3	177.7	168.1	163.3	147.7
Indices de mai 1979	191.0	223.1	202.4	164.9	177.3	167.6	160.7	147.7
Variations en % de mai 1979	0.8	0.7	0.8	2.1	0.2	0.3	1.6	0.0
Variations en % de juin 1978	8.8	10.0	8.7	10.6	8.9	7.2	9.4	3.4
Calgary*								
Indices de juin 1979	188.2	220.7	194.2	168.6	172.6	177.5	161.3	152.4
Indices de mai 1979	187.2	219.7	193.1	166.8	172.7	176.5	159.3	151.9
Variations en % de mai 1979	0.5	0.5	0.6	1.1	-0.1	0.6	1.3	0.3
Variations en % de juin 1978	8.1	10.1	7.9	10.1	7.3	8.4	7.6	4.5
Vancouver								
Indices de juin 1979	191.2	231.8	188.0	160.0	181.5	179.6	153.5	166.6
Indices de mai 1979	189.9	228.9	187.0	158.6	181.5	178.7	151.6	166.6
Variations en % de mai 1979	0.7	1.3	0.5	0.9	0.0	0.5	1.3	0.0
Variations en % de juin 1978	7.6	10.3	5.2	7.7	10.1	9.5	8.0	3.9

* *Pour les variations des prix de détail d'une ville à l'autre, se reporter à la section C de Prix à la consommation et indices des prix* (62-010, $1.40/$5.60).
** *1974=100.*

L'indice des prix à la consommation et composantes principales, Canada

(1971=100)

	Indices			Taux de variation	
				Juin 1979 contre	
	juin 1979	mai 1979	juin 1978	mai 1979	juin 1978
Ensemble	**190.6**	**189.7**	**175.1**	**0.5**	**8.9**
Aliments	235.9	234.8	211.2	0.5	11.7
Ensemble sans les aliments	176.0	175.2	162.8	0.5	8.1
Habitation	185.3	184.2	172.9	0.6	7.2
Habillement	158.5	157.4	144.5	0.7	9.7
Transports	176.2	176.3	160.7	-0.1	9.6
Santé et soins personnels	180.1	179.5	165.0	0.3	9.2
Loisirs, lecture et formation	158.4	156.9	146.9	1.0	7.8
Tabacs et boissons alcoolisées	168.3	168.1	157.4	0.1	6.9
Pouvoir d'achat à la consommation du dollar de 1971	0.52	0.53	0.57		
L'indice d'ensemble des prix à la consommation converti à 1961=100	254.3				

Renseignements supplémentaires

Quand les noms des responsables des publications et leur numéro de téléphone n'apparaissent pas, on peut obtenir des renseignements supplémentaires auprès des responsables régionaux des Services de l'assistance-utilisateurs de Statistique Canada ou du Service central de renseignements, Ottawa (613-992-4734).

Les utilisateurs de données en Nouvelle-Écosse, au Nouveau-Brunswick et en Île-du-Prince-Édouard ont accès gratuitement à l'assistance-utilisateurs d'Halifax en composant 1-800-565-7192. En Saskatchewan, on communique avec le bureau régional de Regina en signalant 1-800-667-3524. En Alberta, on peut atteindre le bureau d'Edmonton en composant 1-800-222-6400.

Immeuble Viking
Chemin Crosbie
St-Jean (T.-N.)
A1B 3P2
(709-726-0713)

1256, rue Barrington
Halifax (N.-É.)
B3J 1Y6
(902-426-5331)

1500, avenue Atwater
Montréal (Qué.)
H3Z 1Y2
(514-283-5725)

25 est, avenue St. Clair
Toronto (Ont.)
M4T 1M4
(416-966-6586)

266, avenue Graham
Winnipeg (Man.)
R3C 0K4
(204-949-4020)

530 Centre Midtown
Regina (Sask.)
S4P 2B6
(306-569-5405)

10025 — 106e rue
Edmonton (Alta.)
T5J 1G9
(403-425-5052)

1145, rue Robson
Vancouver (C.-B.)
V6E 1B8
(604-666-3695)

Indices des prix à la consommation du Canada, composantes principales, sous-groupes et agrégats spéciaux, non désaisonnalisés — fin

(1971=100)

Composantes principales, sous-groupes et agrégats spéciaux	Indices	Taux de variation Juin 1979 contre	
	juin 1979	mai 1979	juin 1978
Reclassé par biens et services	190.6	0.5	8.9
Biens et services	194.2	0.4	9.9
Biens	152.4	0.5	10.4
Biens durables	155.0	0.6	9.2
Biens semi-durables	215.5	0.2	9.9
Biens non durables	186.1	0.6	7.3
Services			
Agrégats spéciaux			
Ensemble sans les aliments	176.0	0.5	8.1
Ensemble sans l'énergie	188.2	0.5	8.8
Énergie	222.8	0.1	8.7
Ensemble sans les aliments et l'énergie	171.5	0.5	8.1

(1) Séries reconstruites. Voir la section des notes techniques de cette publication.
(2) 1974=100.

Catalogue 11-001F (English Edition 11-001E)

10c l'exemplaire / $25 par année

Le Quotidien de Statistique Canada

DOES NOT CIRCULATE
NE PAS PRÊTER

STATISTICS CANADA CANADA
JUIL JULY 17 1979
LIBRARY
BIBLIOTHÈQUE

Le mardi 17 juillet 1979

TABLE DES MATIÈRES

2 **Commerce de gros,** mai 1979

2 **Lingots d'acier,** semaine se terminant le 14 juillet 1979

Cartes thématiques du recensement de 1976: Région métropolitaine de recensement Ottawa-Hull

Le Secteur du recensement et des enquêtes-ménages de Statistique Canada vient de faire paraître le document de travail susmentionné (Série de la géographie, n° 9 - GEO79, par G. Ross).

Une vaste gamme de caractéristiques de la population, du logement, des familles et de la population active tirées du recensement de 1976 sont indiquées sur des cartes de la région métropolitaine de recensement Ottawa-Hull produites par ordinateur. La répartition de ces caractéristiques dans la région métropolitaine intéressera tout particulièrement les personnes qui travaillent dans le domaine de la recherche, de l'élaboration de politiques et de l'intervention directe en sciences urbaines et sociales. Les utilisateurs de ce nouveau produit du recensement sont invités à nous faire part de leurs commentaires.

On peut se procurer des exemplaires du document de travail en s'adressant à l'un des centres de référence de l'Assistanceutilisateurs.

PARUTIONS

21-002 (35¢/$1.40) **Salaires agricoles au Canada,** mai 1979

31-001 (55¢/$5.50) **Stocks, livraisons et commandes des industries manufacturières,** avril 1979

32-006 (15¢/$1.50) **Huiles et corps gras,** janvier-février-mars 1979

32-026 (35¢/$1.40) **Production de biscuits et de cornets,** trimestre terminé mars 1979

(suite à la page suivante)

47-004 (15¢/$1.50) **Production et ventes de disques de phonographe et rubans préenregistrés au Canada,** mai 1979

53-003 (15¢/$1.50) **Transport urbain,** mai 1979

57-001 (30¢/$3) **Statistique de l'énergie électrique,** avril 1979

63-011 (15¢/$1.50) **Statistique des restaurants,** mai 1979

66-002 (15¢/$1.50) **Voyages internationaux,** janvier-mai 1979

Renseignements supplémentaires

Quand les noms des responsables des publications et leur numéro de téléphone n'apparaissent pas, on peut obtenir des renseignements supplémentaires auprès des responsables régionaux des Services de l'assistance-utilisateurs de Statistique Canada ou du Service central de renseignements, Ottawa (613-992-4734).

Les utilisateurs de données en Nouvelle-Écosse, au Nouveau-Brunswick et en Île-du-Prince-Édouard ont accès gratuitement à l'assistance-utilisateurs d'Halifax en composant 1-800-565-7192. En Saskatchewan, on communique avec le bureau régional de Regina en signalant 1-800-667-3524. En Alberta, on peut atteindre le bureau d'Edmonton en composant 1-800-222-6400.

Immeuble Viking
Chemin Crosbie
St-Jean (T.-N.)
A1B 3P2
(709-726-0713)

1256, rue Barrington
Halifax (N.-É.)
B3J 1Y6
(902-426-5331)

1500, avenue Atwater
Montréal (Qué.)
H3Z 1Y2
(514-283-5725)

25 est, avenue St. Clair
Toronto (Ont.)
M4T 1M4
(416-966-6586)

266, avenue Graham
Winnipeg (Man.)
R3C 0K4
(204-949-4020)

530 Centre Midtown
Regina (Sask.)
S4P 2B6
(306-569-5405)

10025 — 106e rue
Edmonton (Alta.)
T5J 1G9
(403-425-5052)

1145, rue Robson
Vancouver (C.-B.)
V6E 1B8
(604-666-3695)

Lingots d'acier, semaine se terminant le 14 juillet 1979 — Chiffres préliminaires

Selon les données préliminaires, la production de lingots d'acier de la semaine se terminant le 14 juillet a été de 313,115 tonnes courtes (284 053 t), soit 0.9% de moins que la production de 315,845 tonnes courtes (286 530 t) la semaine précédente. La production de la semaine correspondante de 1978 avait été de 319,634 tonnes courtes (289 967 t).

L'indice de la production dont la base (100) est la production hebdomadaire moyenne de 1967, soit 183,227 tonnes courtes (166 211 t), a été de 170.9 durant la semaine observée, contre 172.4 la semaine précédente et 174.4 un an plus tôt.

Pour plus de renseignements, communiquer avec J.L. Barnes (613-992-0388), Division des industries manufacturières et primaires, Statistique Canada, Ottawa K1A 0V6.

Commerce de gros, mai 1979 — Chiffres préliminaires

En mai, les grossistes ont déclaré des ventes estimées à $7,010,506,000, une augmentation de 20.3% par rapport à $5,828,348,000 en mai 1978.

Les stocks des grossistes à la fin du mois ont été évalués à $10,346,997,000 pour enregistrer une hausse de 24.3% comparativement à $8,195,268,000 à la fin de mai 1978.

Pour plus de renseignements, commander la livraison de mai de *Commerce de gros* (63-008, 15¢/$1.50).

Catalogue 11-001F (English Edition 11-001E) 10c. l'exemplaire / $25 par année

Le Quotidien de Statistique Canada

DOES NOT CIRCULATE
NE PAS PRÊTER
STATISTIQUE CANADA
JUIL 16 1979
LIBRARY
BIBLIOTHÈQUE

Le mercredi 18 juillet 1979

TABLE DES MATIÈRES

2 **Produits pétroliers raffinés,** mai 1979

2 **Déplacements entre le domicile et le lieu de travail,** 1978

PARUTIONS

56-003 (15¢/$1.50) **Radiodiffusion,** mars 1979

65-001 (40¢/$4) **Sommaire du commerce extérieur,** mai 1979

68-211 ($1.05) **Les finances publiques fédérales,** 1977

91-519 (Canada, $1.05, Autres pays, $1.25) **Révision des estimations annuelles de la population suivant l'état matrimonial, l'âge et le sexe, Canada et provinces,** 1971-1976

Rapport mensuel préliminaire des ventes des produits pétroliers

Mai 1979
(Mètres cubes en milliers)

	Ess. à moteurs	Kéro. & turbo. (aviation)	Naptha & turbo. (aviation)	Kéro. & mazouts poêles	Diesel	Mazouts légers	Mazouts lourds	Autres Produits	Tous les Produits	Ess. à moteurs, catégorie		
										Super	Sans-plomb	Ordinaire
T.-N.	56	18	3	7	35	32	42	19	212	4	18	34
Î.-P.-É.	19	1	—	1	17	9	4	2	53	2	4	13
N.-É.	110	6	3	8	42	56	128	15	368	13	30	67
N.-B.	101	2	3	4	28	37	148	15	338	7	30	64
Qué.	778	60	21	17	252	230	480	259	2,097	167	208	403
Ont.	1,175	87	22	10	319	235	334	546	2,728	124	319	732
Man.	138	3	15	6	61	10	8	16	257	4	27	107
Sask.	190	—	7	4	127	10	—	46	384	4	20	166
Alb.	408	35	29	3	237	5	2	129	848	22	66	320
C.-B.	378	23	34	5	184	51	91	71	837	36	72	270
Yukon	3	1	—	2	4	2	—	—	12	—	—	3
T.N.-O.	2	4	4	2	5	4	—	2	23	—	—	2
Canada	**3,358**	**240**	**141**	**69**	**1,311**	**681**	**1,237**	**1,120**	**8,157**	**383**	**794**	**2,181**
Canada '78	**3,171**	**190**	**133**	**72**	**1,206**	**775**	**1,003**	**949**	**7,499**	**325**	**786**	**2,060**
% de variation 79/78	5.9	26.3	6.0	-4.2	8.7	-12.1	23.3	18.0	8.7	17.8	1.0	5.9

Produits pétroliers raffinés, mai 1979 — Chiffres préliminaires

Les chiffres préliminaires indiquent que les raffineries canadiennes ont produit 9 165 mille mètres cubes de produits pétroliers raffinés en mai 1979, ce qui constitue une augmentation de 15.9% par rapport aux dernières données disponibles pour le mois correspondant de l'année dernière (7 909).

Toujours pour mai 1979, les chiffres préliminaires font état de ventes nettes de 8 157 mille mètres cubes pour l'ensemble des produits pétroliers raffinés, soit une augmentation de 8.7% par rapport aux dernières données disponibles pour le mois correspondant de l'année dernière (7 499).

Pour plus d'information à ce sujet, commander le numéro de mai 1979 de *Produits pétroliers raffinés*, mai 1979 (45-004, 40¢/$4), ou communiquer avec G.R. Kitchen (613-992-4021), Division des industries manufacturières et primaires, Statistique Canada, Ottawa K1A 0V6.

Déplacements entre le domicile et le lieu de travail, 1978

Le nombre d'automobiles utilisées pour se rendre au travail a été de 5.1 millions en 1978, contre 5.0 millions en 1977. Au cours de ces deux années, 73% des navetteurs se sont rendus en voiture, alors que 15% ont emprunté les services de transport en commun. En 1978, 52% des navetteurs ont voyagé seul dans leur automobile.

On n'a enregistré aucune variation dans la proportion de personnes utilisant l'automobile pour se rendre au travail en 1978, mais la taille des automobiles a continué de diminuer. Le nombre de grosses automobiles (groupe 1) a reculé de 11% en un an et de 23% depuis deux ans, alors que les voitures de taille plus réduite, surtout les plus petites (groupe 4) et le groupe des fourgonnettes et camionnettes de camping, n'ont cessé d'augmenter en nombre.

Ces renseignements, sont tirés de l'enquête de novembre 1978 sur les déplacements entre le domicile et le lieu de travail, un supplément à l'enquête sur la population active. Pour plus d'information, consultez le bulletin de service de la série *Statistiques de la culture* qui porte sur les déplacements entre le domicile et le lieu de travail en 1978 (n° 87-001 au catalogue, vol. 2, n° 7), ou téléphonez à Janice Ife (613-995-9689) de la Section des voyages, du tourisme et des loisirs.

Catalogue 11-001F (English Edition 11-001E) 10c. l'exemplaire / $25 par année

Le Quotidien de Statistique Canada

JUIL 23 1979
JULY
LIBRARY
BIBLIOTHÈQUE

Le jeudi 19 juillet 1979

TABLE DES MATIÈRES

3 **Chargements ferroviaires,** 7 jours se terminant le 7 juillet 1979

5 **Certains produits laitiers, juin et janvier-juin 1978-1979, et stocks** au 1er juillet 1978-1979

4 **Livraisons de sacs de papier d'épicerie et de sacs de comptoir-caisse, par les manufacturiers canadiens,** mai 1979 et cinq premier mois de l'année

2 **L'industrie des entreprises générales en construction domiciliaire,** 1977 — Erratum

L'évolution de la population métropolitaine canadienne, 1971-1976

Document de travail (Série de la Géographie) n° 8 GEO 79. Division des caractéristiques du recensement - par Françoise Singh.

Cette étude basée sur les résultats du recensement de 1976, examine l'évolution des populations métropolitaine et non-métropolitaine au niveau national et provincial. Elle analyse les variations de population de chaque région métropolitaine de recensement (RMR), de leurs composantes ainsi que les modifications au niveau intra-urbain. Elle note un ralentissement général de la croissance métropolitaine et la dépopulation du centre des RMR.

On peut se procurer (gratuit) des exemplaires du document de travail en s'adressant à l'un des centres de référence de l'Assitance-utilisateurs.

PARUTIONS

25-202 ($1.05) **Statistiques forestières du Canada,** 1977

32-025 (35¢/$1.40) **Production et stocks de thé, café et cacao,** trimestre terminé mars 1979

36-002 (15¢/$1.50) **Panneaux isolants rigides,** mai 1979

(suite à la page suivante)

41-002 (15¢/$1.50) **Lingots d'acier et fonte en gueuses,** juin 1979

41-006 (15¢/$1.50) **Fil d'acier et certains produits de fil métallique,** mai 1979

43-207 (70¢) **Fabricants d'équipement électrique industriel,** 1977

45-001 (15¢/$1.50) **Papier-toiture asphalté,** mai 1979

46-002 (15¢/$1.50) **Certains produits chimiques,** mai 1979

55-002 (40¢/$4) **Services de gaz,** février 1979

61-001 (30¢/$3) **Chèques encaissés,** mai 1979

64-002 (40¢/$4) **Logements mis en chantier et parachevés,** mai 1979

92-800 ($1.50) **Population: répartition géographique, Introduction au volume 1,** Recensement du Canada de 1976

Bulletins de service:

56-001 ($1.40 par année) **Communications** — vol. 9: no 2, Statistiques de la radiodiffusion et de la télédiffusion (y compris Radio-Canada), 1978; no 3, Statistique des télécommunications, premier trimestre 1979

Recettes, coûts et bénéfices d'exploitation des entrepreneurs généraux en bâtiments domiciliaires
1977

	Maritimes		Québec		Ontario	
	$	%	$	%	$	%
Recettes totales d'exploitation	128,388,925	100.0	625,263,754	100.0	1,521,143,522	100.0
Coûts:						
Paiements aux sous-traitants	35,905,574	28.0	223,019,695	35.7	532,486,618	35.0
Matériaux	36,785,745	28.7	180,702,592	28.9	314,135,232	20.7
Salaires	15,162,800	11.8	54,275,314	8.7	79,505,060	5.2
Traitements	10,465,799	8.1	28,271,846	4.6	63,077,469	4.1
Terrains	9,498,891	7.4	43,484,914	6.9	249,240,502	16.4
Autres coûts	16,498,911	12.8	72,862,606	11.6	187,969,175	12.4
Bénéfices avant impôts	4,071,205	3.2	22,646,787	3.6	94,729,466	6.2

	Prairies		Colombie-Britannique		**Canada**	
	$	%	$	%	$	%
Recettes totales d'exploitation	1,394,858,553	100.0	605,270,764	100.0	**4,274,925,518**	**100.0**
Coûts:						
Paiements aux sous-traitants	506,095,374	36.3	203,730,939	33.7	**1,501,238,200**	**35.1**
Matériaux	243,019,911	17.4	109,342,843	18.1	**883,986,323**	**20.7**
Salaires	77,600,734	5.6	49,163,478	8.1	**275,707,386**	**6.4**
Traitements	60,209,713	4.3	18,727,457	3.1	**180,752,284**	**4.2**
Terrains	237,570,994	17.0	103,758,232	17.1	**643,553,533**	**15.1**
Autres coûts	158,836,207	11.4	96,264,010	15.9	**532,430,909**	**12.5**
Bénéfices avant impôts	111,525,620	8.0	24,283,805	4.0	**257,256,883**	**6.0**

L'industrie des entreprises générales en construction domiciliaire, 1977 — Erratum

L'ordre des montants et pourcentages dans le tableau intitulé "Recettes, coûts et bénéfices d'exploitation des entrepreneurs généraux en bâtiments domiciliaires" publié dans le Quotidien de Statistique Canada du 16 juillet 1979 était incorrecte et aurait dû lire comme au-dessus.

Chargements ferroviaires

Période de 7 jours se terminant le 7 juillet 1979

	Division de l'Est	Division de l'Ouest	Canada
Ensemble du trafic:			
Tonnes courtes, 1979	2,859,070	2,150,853	5,009,923
Tonnes courtes, 1978	1,786,546	2,164,442	3,950,988
Tonnes métriques, 1979	2 593 705	1 951 221	4 544 926
Tonnes métriques, 1978	1 620 727	1 963 549	3 584 276
% de variation	60.0	-0.6	26.8
Wagons, 1979	39,845	30,596	70,441
Wagons, 1978	30,359	31,702	62,061
% de variation	31.2	-3.5	13.5
Trafic rail-route:			
Tonnes courtes, 1979	128,020	56,650	184,670
Tonnes courtes, 1978	145,489	64,337	209,826
Tonnes métriques, 1979	116 138	51 392	167 530
Tonnes métriques, 1978	131 985	58 366	190 351
% de variation	-12.0	-11.9	-12.0
Wagons, 1979	3,927	2,092	6,019
Wagons, 1978	4,247	2,119	6,366
% de variation	-7.5	-1.3	-5.5
Total cumulé de l'année			
Ensemble du trafic:			
Tonnes courtes, 1979	69,971,133	59,466,317	129,437,450
Tonnes courtes, 1978	55,265,135	59,024,251	114,289,386
Tonnes métriques, 1979	63 476 744	53 946 935	117 423 679
Tonnes métriques, 1978	50 135 687	53 545 900	103 681 587
% de variation	26.6	0.7	13.3
Wagons, 1979	1,096,088	868,210	1,964,298
Wagons, 1978	959,666	882,286	1,841,952
% de variation	14.2	-1.6	6.6
Trafic rail-route:			
Tonnes courtes, 1979	4,248,611	1,681,747	5,930,358
Tonnes courtes, 1978	4,394,360	1,590,175	5,984,535
Tonnes métriques, 1979	3 854 275	1 525 655	5 379 930
Tonnes métriques, 1978	3 986 496	1 442 582	5 429 078
% de variation	-3.3	5.8	-0.9
Wagons, 1979	130,348	63,641	193,989
Wagons, 1978	132,830	63,701	196,531
% de variation	-1.9	-0.1	-1.3

Pour les besoins de la statistique, l'Est et l'Ouest sont démarqués par une ligne imaginaire allant de Thunder-Bay à Armstrong, en Ontario. Les chargements effectués à Thunder-Bay sont rapportés dans l'Ouest, alors que ceux effectués à Armstrong apparaissent dans l'Est.

Le trafic rail-route comprend les remorques et les conteneurs sur wagons plats.

Tous les chiffres de 1978 ont été révisés. Les données cumulées de 1979 ont aussi été révisées.

Chargements ferroviaires, période de 7 jours se terminant le 7 juillet 1979 — Exclusif au Quotidien

Au cours de la période susmentionnée, les sociétés ferroviaires en exploitation au Canada ont chargé 4.5 millions t (5.0 millions de tonnes courtes) de marchandises. Il s'agit-là d'une augmentation de 26.8% par rapport à la même période en 1978. Dans l'est, les chargements se sont accrus de 60.0% (principalement en raison des grèves touchant la production du minerai de fer en 1978), tandis que dans l'ouest, ils ont diminué de 0.6%.

Les chargements rail-route, compris dans les chiffres ci-dessus, ont baissé dans l'est et dans l'ouest, pour enregistrer une diminution globale de 12.0%.

Entre le 1er janvier et le 7 juillet 1979, les chargements de marchandises au Canada se sont chiffrés au total à 117.4 millions t (129.4 millions de tonnes courtes), soit 13.3% de plus qu'à la même période en 1978. Au cours de la même période, le nombre de wagons chargés a grimpé de 6.6% pour passer à 1,964,298.

Pour plus de renseignements, communiquer avec L.E. Robbins ou M. Vallières (613-996-9271), Division des transports et des communications, Statistique Canada, Ottawa K1A 0T6.

Livraisons de sacs de papier d'épicerie et de sacs de comptoir-caisse, par les manufacturiers canadiens

	Provinces de l'Est		Provinces de l'Ouest		Total du Canada	
	Premier 5 mois		Premier 5 mois		Premier 5 mois	
	1978	1979	1978	1979	1978	1979
	(milliers de sacs)					
Sacs d'épicerie ordinaires						
Grandeur						
1/4 et 1/2	15,562	20,385	9,712	*	25,274	20,385
1	48,370	53,526	21,736	23,222	24,455	23,097
2					45,651	53,651
3 et 4	58,581	58,847	20,182	34,058	78,763	92,905
5	120,317	128,532	23,419	23,409	143,736	151,941
6	26,893	27,470	21,214	23,561	48,107	51,031
7	65,339	70,647	35,820	58,431	25,925	22,873
8					75,234	106,205
10	92,011	89,260	21,037	23,941	113,048	113,201
12	29,270	37,476	16,924	24,911	46,194	62,387
14	55,147	52,097	24,947	32,769	80,094	84,866
20	121,398	112,002	37,870	47,006	159,268	159,008
Total	**632,888**	**650,242**	**232,861**	**291,308**	**865,749**	**941,550**
Sacs de comptoir-caisse						
No 1	53,383	52,769	28,741	34,775	82,124	87,544
No 2	65,442	58,091	—	—	65,442	58,091
No 3	170,976	221,202	136,119	169,393	307,095	390,595
Nos 4 et 5	12,157	17,072	—	—	12,157	17,072
Total	**301,958**	**349,134**	**164,860**	**204,168**	**466,818**	**553,302**

**Confidential: compris sous les grandeurs 1 et 2*

Pour d'autres renseignements, s'adresser à G.W. Barrett (613-992-2371), Division des industries manufacturières et primaires Statistique Canada, Ottawa K1A 0V6.

Livraisons de sacs de papier d'épicerie et de sacs de comptoir-caisse, par les manufacturiers canadiens

	Provinces de l'Est		Provinces de l'Ouest		Total du Canada	
	Mai		Mai		Mai	
	1978	1979	1978	1979	1978	1979
	(milliers de sacs)					
Sacs d'épicerie ordinaires						
Grandeur						
1/4 et 1/2	3,307	5,385	916	*	4,223	5,385
1	9,525	14,437	4,433	6,667	4,642	6,477
2					9,316	14,627
3 et 4	11,044	14,405	3,269	7,269	14,313	21,674
5	22,771	28,078	2,380	4,250	25,151	32,328
6	5,913	6,799	3,754	4,802	9,667	11,601
7	14,595	17,352	7,228	10,000	5,517	6,000
8					16,306	21,352
10	18,352	18,198	3,472	4,493	21,824	22,691
12	5,116	10,967	4,898	3,584	10,014	14,551
14	9,633	12,343	4,033	6,770	13,666	19,113
20	21,888	27,042	7,682	10,085	29,570	37,127
Total	**122,144**	**155,006**	**42,065**	**57,920**	**164,209**	**212,926**
Sacs de comptoir-caisse						
No 1	9,380	9,782	6,074	5,952	15,454	15,734
No 2	10,449	13,084	—	—	10,449	13,084
No 3	34,903	50,766	34,969	27,116	69,872	77,882
Nos 4 et 5	2,727	3,444	—	—	2,727	3,444
Total	**57,459**	**77,076**	**41,043**	**33,068**	**98,502**	**110,144**

**Confidentiel: compris sous les grandeurs 1 et 2.*

Pour d'autres renseignements, s'adresser à G.W. Barrett (613-992-2371), Division des industries manufacturières et primaires Statistique Canada, Ottawa K1A 0V6.

Renseignements supplémentaires

Quand les noms des responsables des publications et leur numéro de téléphone n'apparaissent pas, on peut obtenir des renseignements supplémentaires auprès des responsables régionaux des Services de l'assistance-utilisateurs de Statistique Canada ou du Service central de renseignements, Ottawa (613-992-4734).

Les utilisateurs de données en Nouvelle-Écosse, au Nouveau-Brunswick et en Île-du-Prince-Édouard ont accès gratuitement à l'assistance-utilisateurs d'Halifax en composant 1-800-565-7192. En Saskatchewan, on communique avec le bureau régional de Regina en signalant 1-800-667-3524. En Alberta, on peut atteindre le bureau d'Edmonton en composant 1-800-222-6400.

Immeuble Viking
Chemin Crosbie
St-Jean (T.-N.)
A1B 3P2
(709-726-0713)

1256, rue Barrington
Halifax (N.-É.)
B3J 1Y6
(902-426-5331)

1500, avenue Atwater
Montréal (Qué.)
H3Z 1Y2
(514-283-5725)

25 est, avenue St. Clair
Toronto (Ont.)
M4T 1M4
(416-966-6586)

266, avenue Graham
Winnipeg (Man.)
R3C 0K4
(204-949-4020)

530 Centre Midtown
Regina (Sask.)
S4P 2B6
(306-569-5405)

10025 — 106e rue
Edmonton (Alta.)
T5J 1G9
(403-425-5052)

1145, rue Robson
Vancouver (C.-B.)
V6E 1B8
(604-666-3695)

Certains produits laitiers, juin et janvier à juin 1978-1979, et stocks au 1er juillet 1978 et 1979

	Production				Stocks	
	Juin		Janv.-Juin		1er Juillet	
	1978	1979	1978	1979	1978	1979
	tonne					
Beurre de crémerie						
Maritimes	386	412	1,520	1,772	393	398
Québec	8,478	7,335	25,909	22,687	24,033	24,352
Ontario	3,202	3,314	15,729	16,668	4,479	3,364
Prov. de l'Ouest	1,888	1,610	9,232	8,787	3,462	2,568
Canada	**13,954**	**12,671**	**52,390**	**49,914**	**32,367**	**30,682**
Fromage cheddar						
Maritimes	482	574	1,961	2,488	779	758
Québec	3,422	4,165	17,805	24,193	15,187	18,860
Ontario	2,977	2,901	12,898	14,457	8,753	9,915
Prov. de l'Ouest	1,240	1,425	6,128	6,695	2,736	2,891
Canada	**8,121**	**9,065**	**38,792**	**47,833**	**27,455**	**32,424**
Lait en poudre écrémé						
Canada	**20,798**	**18,263**	**67,161**	**57,685**	**32,607**	**23,625**

Pour plus de renseignements, communiquer avec C.M. Riach (613-995-4853), Division de l'agriculture, Statistique Canada, Ottawa K1A 0T6.

Catalogue 11-001F (English Edition 11-001E) 10c. l'exemplaire / $25 par année

Le Quotidien de Statistique Canada

DOES NOT CIRCULATE
NE PAS PRÊTER
STATISTICS CANADA STATISTIQUE CANADA
JULY 23 1979
LIBRARY
BIBLIOTHÈQUE

Le vendredi 20 juillet 1979

TABLE DES MATIÈRES

2 **Production, expéditions et stocks en mains des scieries en Colombie-Britannique,** mai 1979

2 **Ventes et stocks des grands magasins,** mai 1979

Importations par marchandises

Des renseignements sur les importations canadiennes par marchandises et pays en mai 1979 sont maintenant disponibles en avance sur la parution de la publication mensuelle. Pour information, s'adresser à G.L. Blaney (613-992-8896), Division du commerce extérieur, Statistique Canada, Ottawa K1A 0T6.

PARUTIONS

23-001 (40¢/$4) **La revue laitière,** mai 1979

63-002 (40¢/$4) **Ventes et stocks des grands magasins,** avril 1979

72-205 ($1.05) **L'emploi dans l'administration fédérale — régions métropolitaines,** septembre 1978

Renseignements supplémentaires

Quand les noms des responsables des publications et leur numéro de téléphone n'apparaissent pas, on peut obtenir des renseignements supplémentaires auprès des responsables régionaux des Services de l'assistance-utilisateurs de Statistique Canada ou du Service central de renseignements, Ottawa (613-992-4734).

Les utilisateurs de données en Nouvelle-Écosse, au Nouveau-Brunswick et en Île-du-Prince-Édouard ont accès gratuitement à l'assistance-utilisateurs d'Halifax en composant 1-800-565-7192. En Saskatchewan, on communique avec le bureau régional de Regina en signalant 1-800-667-3524. En Alberta, on peut atteindre le bureau d'Edmonton en composant 1-800-222-6400.

Immeuble Viking
Chemin Crosbie
St-Jean (T.-N.)
A1B 3P2
(709-726-0713)

1256, rue Barrington
Halifax (N.-É.)
B3J 1Y6
(902-426-5331)

1500, avenue Atwater
Montréal (Qué.)
H3Z 1Y2
(514-283-5725)

25 est, avenue St. Clair
Toronto (Ont.)
M4T 1M4
(416-966-6586)

266, avenue Graham
Winnipeg (Man.)
R3C 0K4
(204-949-4020)

530 Centre Midtown
Regina (Sask.)
S4P 2B6
(306-569-5405)

10025 — 106e rue
Edmonton (Alta.)
T5J 1G9
(403-425-5052)

1145, rue Robson
Vancouver (C.-B.)
V6E 1B8
(604-666-3695)

Ventes et stocks des grands magasins, mai 1979 — chiffres préliminaires

En mai, les ventes des grands magasins se sont élevées à $685.1 millions, une hausse de 12.1% par rapport à $611.3 millions en mai 1978.

Les ventes ont augmenté dans 37 des 40 rayons. Les augmentations les plus importantes ont été enregistrées par le matériel de plomberie, chauffage et construction (36.9%) et par les vêtements de fillettes et d'adolescentes (29.4%).

Toutes les provinces ont enregistré des augmentations du volume des ventes allant de 18.3% à Terre-Neuve à 9.8% au Nouveau-Brunswick et au Manitoba.

En pourcentage, les ventes ont augmenté de 11.9% à Montréal ($81.7 millions), de 10.8% à Toronto ($98.9 millions), de 7.4% à Winnipeg ($33.7 millions) et de 16.1% à Vancouver ($65.8 millions).

La valeur des stocks détenus en mai dernier a atteint $2,434.4 millions, une hausse de 17.5% par rapport à mai 1978. Les stocks ont augmenté dans 38 des 40 rayons.

Pour plus de renseignements, commander la livraison de mai de *Ventes et stocks des grands magasins* (63-002, 40¢/$4), ou communiquer avec la Section du commerce de détail (613-996-9304), Division du commerce et des services, Statistique Canada, Ottawa K1A 0V4.

Production, expéditions et stocks en mains des scieries en Colombie-Britannique, mai 1979 — Chiffres préliminaires

Les scieries de la Colombie-Britannique ont produit 1,116.6 millions de pieds mesure de planche (2 634 900 m3) de bois d'oeuvre et traverses en mai 1979, comparativement à 1,098.5 millions de pieds mesure de planche (2 592 100 m3) un an plus tôt.

De janvier à mai 1979, la production est passée à 5,464.9 millions de pieds mesure de planche (12 895 700 m3), alors qu'elle se chiffrait à 5,376.8 millions de pieds (12 687 800 m3) à la même période en 1978.

Pour plus de renseignements, commander la livraison de mai 1979 de *Production, expéditions et stocks en mains des scieries en Colombie-Britannique* (35-003, 30¢/$3) ou communiquer avec M. P.E. Martin (613-992-2371), Division des industries manufacturières et primaires, Statistique Canada, Ottawa K1A 0V6.

Catalogue 11-001F (English Edition 11-001E) 10c. l'exemplaire / $25 par année

Le Quotidien de Statistique Canada

DOES NOT CIRCULATE
NE PAS PRÊTER

STATISTICS CANADA STATISTIQUE CANADA
JUL 23 1979
JULY
LIBRARY
BIBLIOTHÈQUE

Le lundi 23 juillet 1979

TABLE DES MATIÈRES

2 **Activité aéroportuaire,** quatrième trimestre 1978

2 **Statistique des télécommunications,** 1er trimestre 1979

2 **Consommation, production et stocks de caoutchouc,** mai 1979

2 **Stocks de viandes congelées,** 1er juillet 1979

2 **Produits du tabac — cigarettes et cigares,** juin 1979

PARUTIONS

13-001 (Canada, $1.40/$5.60, Autres pays, $1.70/$6.80) **Comptes nationaux des revenus et des dépenses,** premier trimestre 1979

22-007 (40¢/$4) **La revue des céréales et des graines oléagineuses,** mai 1979

43-003 (15¢/$1.50) **Certains appareils électriques ménagers,** mai 1979

43-005 (15¢/$1.50) **Ventes à l'usine de batteries d'accumulateurs électriques,** mai 1979

45-004 (40¢/$4) **Produits pétroliers raffinés,** janvier 1979

65-007 (80¢/$8) **Importations par marchandises,** avril 1979

72-005 ($1.05/$4.20) **Estimations du revenu du travail,** janvier-mars 1979

72-008 (40¢/$4) **Estimations du nombre de salariés par province et par industrie,** avril 1979

72-009 (70¢/$2.80) **L'emploi dans les administrations locales,** janvier-mars 1979

(suite à la page suivante)

73-001-P (gratuit) **Statistiques provisoires sur l'assurance-chômage,** janvier 1979

94-800 ($1.50) **Activité,** Recensement du Canada de 1976

Activité aéroportuaire, quatrième trimestre de 1978 — Chiffres préliminaires

Les statistiques sommaires de l'activité aéroportuaire au Canada et les statistiques détaillées des cinquante principaux aéroports au Canada sont maintenant disponibles pour le quatrième trimestre de 1978.

Sur tous les vols à horaire fixe assurés par les transporteurs transcontinentaux régionaux et internationaux, le nombre de passagers payants et non payants débarqués et embarqués à tous les aéroports du Canada s'est chiffré à 10,233,522 au cours du quatrième trimestre de 1978.

Le tableau ci-dessous donne des statistiques sur le total des passagers débarqués et embarqués sur vols à horaire fixe aux dix principaux aéroports du Canada pour le quatrième trimestre de 1978 ainsi que des données comparatives pour le quatrième trimestre de 1977 et le pourcentage de variation.

Pour de plus amples renseignements, communiquer avec M. E. Di Sanza (819-997-1986), Enquête sur l'activité des aéroports, Centre des statistiques de l'aviation, Division des transports et des communications, Statistique Canada, Ottawa K1A 0N9.

Activité aéroportuaire

quatrième trimestre 1977-1978

	4e tr. 1978	4e tr. 1977	Pourcentage de variation
Toronto	2,629,565	2,461,782	6.8
Montréal	1,361,074	1,328,788	2.4
Vancouver	1,264,150	1,189,662	6.3
Calgary	707,716	629,340	12.5
Winnipeg	474,219	465,709	1.8
Edmonton	423,211	383,700	10.3
Ottawa	421,165	400,363	5.2
Halifax	324,883	304,775	6.6
Mirabel*	226,182	192,693	17.4
Edmonton municipal	199,161	191,334	4.1

** La réduction des activités de l'aéroport international de Mirabel au cours du quatrième trimestre de 1977 résulte des ralentissements des travaux et de l'arrêt de travail du personnel de maintenance des pistes d'envol au cours de décembre 1977; c'est pourquoi le pourcentage de variation indiquée ne traduit pas la tendance du trafic passager enregistrée à cet aéroport.*

Statistique des télécommunications, premier trimestre 1979 — Chiffres préliminaires

Téléglobe Canada, Télécommunications du Canadien National et Canadien Pacifique Limitée (Direction des télécommunications) ont déclaré des recettes trimestrielles de $86.7 millions au cours du premier trimestre de 1979, soit une hausse de 6.7% par rapport au premier trimestre de 1978. Les recettes d'exploitation s'élevaient à $69.3 millions, soit une augmentation de 10.6% par rapport à la même période en 1978. Les recettes d'exploitation nettes totalisaient $17.4 millions comparativement à $18.6 millions au cours du premier trimestre de 1978.

Pour de plus amples renseignements, prière de commander le bulletin de service *Communications, Statistique des télécommunications,* premier trimestre 1979 (56-001, $1.40 par année), ou de communiquer avec M. J.R. Slattery (613-996-9271), Division des transports et des communications, Statistique Canada, Ottawa K1A 0T6.

Consommation, production et stocks de caoutchouc, mai 1979 — Chiffres préliminaires

En mai, la production de caoutchouc a augmenté pour se chiffrer à 51,516,000 livres (23 367 000 kg) comparativement à 49,582,000 livres (22 490 000 kg) le mois correspondant de 1978. La consommation de caoutchouc a été de 64,925,000 livres (29 449 000 kg) en mai 1979. L'utilisateur de ces données doit se rappeler qu'il y a eu changement dans la méthodologie de compilation depuis janvier 1979.

Pour d'autres renseignements, commander le numéro de mai de *Production, consommation et stocks de caoutchouc* (33-003, 30¢/$3), ou s'adresser à G. Elliot (613-992-2231), Division des industries manufacturières et primaires, Statistique Canada, Ottawa K1A 0V6.

Stocks de viandes congelées, 1er juillet 1979 — Chiffres préliminaires

Les stocks de viandes congelées dans les entrepôts frigorifiques au premier jour de juillet totalisaient 110.7 millions de livres, contre 112.1 millions le mois précédent et 98 millions l'année précédente.

Pour plus de renseignements, commander la livraison de juillet de *Stocks de viandes congelées* (32-012, 30¢/$3), ou communiquer avec P.L. Beerstecher (613-995-4859), Division de l'agriculture, Statistique Canada, Ottawa K1A 0T6.

Produits du tabac - Cigarettes et cigares, juin 1979 — Chiffres préliminaires

La production de cigarettes en juin 1979 a atteint 5.8 milliards comparativement à 5.5 milliards au cours de la même période l'an dernier.

Pour sa part, la production de cigares a totalisé 36.2 millions comparativement à 40.5 millions un an plus tôt.

Pour de plus amples renseignements, commander la livraison de juin 1979 de *Production et disposition des produits du tabac* (32-022, 15¢/$1.50), ou communiquer avec M. T.P. Sterling (613-992-8619), Division des industries manufacturières et primaires, Statistique Canada, Ottawa K1A 0V6.

Catalogue 11-001F (English Edition 11-001E) 10c l'exemplaire / $25 par année

Le Quotidien de Statistique Canada

DO NOT CIRCULATE
NE PAS PRÊTER

STATISTICS CANADA STATISTIQUE CANADA
JUL 24 1979
LIBRARY BIBLIOTHÈQUE

Le mardi 24 juillet 1979

TABLE DES MATIÈRES

2 **Emploi, gains et durée du travail,** mai 1979

3 **Lingots d'acier,** semaine se terminant le 21 juillet 1979

Exportations par marchandises

Des renseignements sur les exportations canadiennes par marchandises et pays en mai 1979 sont maintenant disponibles en avance sur la parution de la publication mensuelle. Pour information, s'adresser à G.L. Blaney (613-992-8896), Division du commerce extérieur, Statistique Canada, Ottawa K1A 0T6.

PARUTIONS

31-211 ($2.80) **Produits livrés par les fabricants canadiens,** 1976

41-011 (30¢/$3) **Production et livraisons de tuyaux tubes et accessoires en acier,** mai 1979

46-001 (15¢/$1.50) **Ventes de peintures, vernis et laques,** mai 1979

57-003 (Canada: $1.05/$4.20; Autres pays: $1.25/$5) **Bulletin trimestriel — disponibilité et écoulement d'énergie au Canada,** 1978 — I

63-005 (55¢/$5.50) **Commerce de détail,** mai 1979

72-002 (70¢/$7) **Emploi, gains et durée du travail,** avril 1979

81-208 ($1.05) **Statistiques financières de l'éducation,** 1976-77

84-203 ($2.80) **Causes de décès, par province selon le sexe et le Canada selon le sexe et l'âge,** 1977

93-820 ($1.50) **Familles, introduction au volume 4,** Recensement du Canada de 1976

Emploi, gains et durée du travail

mai 1979

Branche d'activité et région (C.T.I. de 1960)	Indices de l'emploi									
	Non désaisonnalisé						Désaisonnalisé			
	mai 1979f	avr. 1979p	mars 1979p	fév. 1979r	mai 1978	avr. 1978	mai 1979f	avr. 1979p	mars 1979p	fév. 1979r
					1961=100					
Branche d'activité:										
Forestage	83.9	64.6	63.9	67.5	79.6	59.9	88.0	89.2	82.4	80.4
Mines (y compris le broyage)	122.9	117.0	118.8	117.5	115.6	111.5	123.8	121.2	121.3	118.6
Manufactures	132.1	129.5	128.4	128.0	128.4	125.5	130.4	130.7	130.2	131.2
Biens durables	146.4	144.0	143.1	142.7	140.5	137.9	145.0	145.1	144.7	145.3
Biens non durables	120.6	117.8	116.6	116.1	118.7	115.4	119.0	119.1	118.7	119.6
Construction	99.4	88.0	83.7	81.1	103.5	94.2	96.7	94.2	95.6	95.3
Transports, communications et autres services publics	135.6	132.3	131.0	130.5	133.1	129.3	134.2	134.3	134.7	134.3
Commerce	177.4	175.6	174.0	173.5	172.3	171.7	177.2	176.3	176.1	176.4
Finances, assurances et immeuble	204.4	203.4	203.6	203.1	198.0	197.2	204.0	204.5	204.3	204.2
Services	269.6	262.6	262.0	258.4	262.6	255.2	266.1	265.7	268.0	267.7
Ensemble des industries	150.7	146.8	145.6	144.8	146.9	143.1	149.5	149.3	149.2	149.3
Ensemble des industries:										
Région de l'Atlantique	137.7	130.5	127.5	127.8	132.4	123.1	137.1	137.6	137.2	137.0
Terre-Neuve	133.3	126.3	120.3	122.0	121.5	111.7	135.6	136.2	133.2	132.1
Île-du-Prince-Édouard	167.3	151.6	144.6	142.0	162.8	148.9	157.6	164.0	165.6	162.7
Nouvelle-Écosse	139.7	135.4	132.6	131.5	132.0	126.6	139.2	139.0	138.7	137.7
Nouveau-Brunswick	135.3	125.6	124.6	125.8	137.2	124.6	133.9	134.5	135.0	134.7
Québec	129.4	125.8	124.7	124.5	127.4	123.9	128.4	128.2	128.2	128.5
Ontario	155.5	152.0	150.9	150.2	151.9	148.7	154.2	153.7	153.9	153.7
Région des Prairies	169.9	165.1	164.9	163.0	162.7	158.4	169.0	168.6	169.3	168.1
Manitoba	126.5	125.1	123.9	122.8	125.0	122.5	125.6	127.3	127.5	126.9
Saskatchewan	148.3	141.8	142.7	140.8	143.2	138.9	147.4	145.5	148.0	146.3
Alberta	214.7	207.5	207.9	205.2	201.8	196.0	213.9	211.8	212.7	210.9
Colombie-Britannique	179.9	176.9	174.8	172.1	174.4	172.6	178.8	177.5	175.6	176.2
Yukon	180.2	172.3	168.2	166.5	201.3	189.4	175.4	178.5	175.2	178.7
Territoires du Nord-Ouest	161.4	157.2	153.4	147.0	157.4	148.5	156.7	160.4	158.5	156.8
Canada	**150.7**	**146.8**	**145.6**	**144.8**	**146.9**	**143.1**	**149.5**	**149.3**	**149.2**	**149.3**

.. chiffres non disponibles. f-premières estimations fondées sur un nombre restreint de réponses. p-chiffres préliminaires. r-chiffres rectifiés.

Emploi, gains et durée du travail (données désaisonnalisées), mai 1979 — Chiffres préliminaires

Les premières estimations de l'emploi pour l'ensemble des industries* reflètent une augmentation de 0.1% d'avril à mai 1979. Les mines (y compris le broyage), la construction, le commerce, et les services ont progressé alors que les autres divisions de l'activité économique ont régressé. Exception faite de la région de l'Atlantique, toutes les régions ont accusé des hausses.

Les gains hebdomadaires moyens ont enregistré une hausse de 0.8% en mai au niveau de l'ensemble des industries du Canada. On a observé une augmentation dans toutes les divisions de l'activité économique (à l'exception des mines qui incluent le broyage) et dans toutes les régions (à l'exception de Québec).

Le nombre moyen d'heures hebdomadaires a enregistré une baisse dans les mines (y compris le broyage), mais a augmenté dans les manufactures et la construction. Les gains horaires moyens ont par contre affiché une hausse dans les mines (y compris le broyage) et les manufactures, alors qu'ils ont subi une baisse dans la construction.

* *L'ensemble des industries comprend toutes les branches d'activité sauf l'agriculture, la pêche et le piégeage, l'enseignement et services connexes, les services d'hygiène et de bien-être, les organisations religieuses, les ménages privés, et l'administration publique et la défense. Toutes les statistiques sont fondées sur les déclarations envoyées par les employeurs comptant au moins vingt salariés au cours d'un mois quelconque de l'année. On peut se renseigner sur les concepts et méthodes en consultant un exemplaire de mploi, gains et durée du travail, au numéro 72-002 du catalogue.*

Des données plus détaillées pour mars et avril seront publiées dans le numéro de mai de *Emploi, gains et durée du travail* (72-002, 70¢/$7) et sont également disponibles en consultant M. R. Ouellette (613-995-5613), Division du travail, Statistique Canada, Ottawa K1A 0T6.

Emploi, gains et durée du travail (suite)

Branche d'activité et région (C.T.I. de 1960)	Gains hebdomadaires moyens — Non désaisonnalisé: mai 1979f	avr. 1979p	mars 1979p	fév. 1979r	mai 1978	avr. 1978	Désaisonnalisé: mai 1979f	avr. 1979p	mars 1979p	fév. 1979r
	dollars									
Branche d'activité:										
Forestage	342.78	357.58	361.83	352.93	324.21	336.06	342.16	341.72	341.41	329.63
Mines (y compris le broyage)	412.80	416.54	415.26	409.30	365.55	368.14	414.87	416.66	410.95	404.29
Manufactures	308.56	307.32	305.69	302.93	282.55	282.21	308.78	305.61	303.90	301.00
Biens durables	329.12	326.93	325.20	321.99	302.72	302.34	329.88	325.63	323.71	320.01
Biens non durables	288.43	287.98	286.38	284.00	263.26	262.77	288.37	286.38	284.42	281.94
Construction	420.39	416.50	409.74	401.52	392.18	383.33	417.80	417.08	411.47	402.04
Transports, communications et autres services publics	332.16	330.52	331.04	329.59	309.94	308.07	332.93	329.83	330.41	327.56
Commerce	219.30	216.31	213.46	209.83	201.98	199.39	217.93	216.05	214.47	211.67
Finances, assurances et immeuble	268.06	266.36	265.97	260.77	246.91	245.07	267.13	264.14	261.73	260.30
Services	190.92	189.41	189.07	187.07	177.78	177.10	191.26	189.96	188.90	187.82
Ensemble des industries	285.18	282.78	281.07	277.86	263.38	261.13	284.95	282.70	280.92	277.78
Ensemble des industries:										
Région de l'Atlantique	252.28	248.54	250.37	247.34	227.20	225.48	253.93	247.30	248.01	245.67
Terre-Neuve	272.31	268.31	271.79	266.89	241.11	238.64	274.20	269.41	269.37	263.75
Île-du-Prince-Édouard	210.29	206.91	207.22	206.85	193.02	191.57	. .	. .	. .	. .
Nouvelle-Écosse	246.58	240.36	240.74	236.64	222.34	220.04	246.53	240.31	240.81	236.26
Nouveau-Brunswick	251.13	250.66	254.11	252.47	228.43	227.71	253.87	248.65	249.35	248.15
Québec	281.63	280.43	277.76	275.61	261.28	257.91	280.65	280.77	278.26	275.39
Ontario	282.75	280.98	278.97	276.53	262.89	260.87	282.24	280.64	278.86	276.78
Région des Prairies	284.46	279.13	279.35	274.79	257.85	256.42	286.00	279.89	279.18	274.52
Manitoba	256.19	252.17	252.80	249.04	235.94	235.33	257.43	253.16	253.21	250.37
Saskatchewan	271.76	267.95	265.14	262.34	247.16	244.31	272.44	268.59	266.31	264.70
Alberta	301.79	295.68	296.38	290.99	272.13	270.77	303.18	296.48	295.79	283.82
Colombie-Britannique	323.26	318.75	316.34	310.10	298.80	295.34	322.61	318.43	318.28	311.75
Yukon	382.12	372.73	371.02	354.78	364.25	355.42	. .	. .	. .	. .
Territoires du Nord-Ouest	344.99	348.53	337.83	331.41	309.86	299.47	. .	. .	. .	. .
Canada	**285.18**	**282.78**	**281.07**	**277.86**	**263.38**	**261.13**	**284.95**	**282.70**	**280.92**	**277.78**

. . chiffres non disponibles. f-premières estimations fondées sur un nombre restreint de réponses. p-chiffres préliminaires. r-chiffres rectifiés.

Lingots d'acier, semaine se terminant le 21 juillet 1979 — Chiffres préliminaires

Selon les données préliminaires, la production de lingots d'acier de la semaine se terminant le 21 juillet a été de 313,337 tonnes courtes (284 255 t), ce qui représente une hausse de 0.1% par rapport à la production de 313,115 tonnes courtes (284 053 t) la semaine précédente. La production de la semaine correspondante de 1978 avait été de 311,176 tonnes courtes (284 053 t).

L'indice de la production dont la base (100) est la production hebdomadaire moyenne de 1967, soit 183,227 tonnes courtes (166 211 t), a été de 171.0 durant la semaine observée, contre 170.9 la semaine précédente et 169.8 un an plus tôt.

Pour plus de renseignements, communiquer avec J.L. Barnes (613-992-0388), Division des industries manufacturières et primaires, Statistique Canada, Ottawa K1A 0V6.

Emploi, gains et durée du travail (suite)

Branche d'activité et région (C.T.I. de 1960)	Durée moyenne du travail hebdomadaire et gains horaires moyens — Non désaisonnalisé: mai 1979f	avr. 1979p	mars 1979p	fév. 1979r	mai 1978	avr. 1978	Désaisonnalisé: mai 1979f	avr. 1979p	mars 1979p	fév. 1979r
	nombre									
Durée moyenne du travail hebdomadaire:										
Canada:										
Mines (y compris le broyage)	40.8	40.9	41.6	41.2	39.9	40.0	41.0	41.3	41.5	40.6
Manufactures	38.7	38.9	39.1	39.0	38.7	38.9	38.9	38.8	39.0	38.7
Biens durables	39.6	39.6	39.9	39.7	39.5	39.8	39.8	39.5	39.7	39.5
Biens non durables	37.7	38.1	38.3	38.3	37.8	38.0	37.8	38.0	38.2	38.1
Construction	39.8	39.3	38.8	37.9	40.0	38.6	39.6	39.5	39.1	38.5
Bâtiment	38.2	38.0	37.7	36.7	38.1	37.5	38.0	37.9	37.8	36.9
Génie civil	42.8	42.4	41.6	41.3	43.2	40.9	42.3	43.3	41.8	42.1
Manufactures:										
Atlantique	38.7	38.3	38.9	38.6	38.9	37.9	38.2	37.8	39.0	38.1
Québec	38.6	39.0	39.3	39.4	38.6	39.1	39.0	38.9	39.1	39.2
Ontario	39.3	39.6	39.8	39.6	39.3	39.6	39.5	39.4	39.7	39.4
Prairies	37.5	37.6	37.5	37.2	37.7	37.6	37.6	37.5	37.2	37.1
Colombie-Britannique	36.5	36.4	36.7	36.6	36.2	36.3	36.5	36.3	36.7	36.3
	dollars									
Gains horaires moyens:										
Canada:										
Mines (y compris le broyage)	9.58	9.58	9.48	9.40	8.53	8.53	9.63	9.60	9.41	9.36
Manufactures	7.43	7.32	7.24	7.18	6.78	6.72	7.39	7.31	7.22	7.17
Biens durables	7.87	7.77	7.68	7.62	7.22	7.16	7.86	7.77	7.69	7.62
Biens non durables	6.94	6.83	6.76	6.69	6.30	6.24	6.89	6.82	6.73	6.69
Construction	10.88	10.96	10.91	10.90	10.10	10.21	10.91	10.92	10.83	10.75
Bâtiment	11.14	11.06	10.97	11.00	10.22	10.08	11.09	11.14	11.01	10.99
Génie civil	10.43	10.74	10.77	10.66	9.91	10.45	10.57	10.54	10.46	10.26
Manufactures:										
Atlantique	6.64	6.66	6.71	6.66	5.98	6.07	6.72	6.61	6.55	6.53
Québec	6.81	6.67	6.59	6.56	6.19	6.09	6.77	6.69	6.61	6.56
Ontario	7.51	7.39	7.31	7.23	6.87	6.80	7.45	7.37	7.29	7.22
Prairies	7.42	7.32	7.23	7.13	6.76	6.75	7.42	7.32	7.30	7.19
Colombie-Britannique	9.52	9.51	9.37	9.34	8.78	8.71	9.61	9.56	9.39	9.36

. . chiffres non disponibles. f-premières estimations fondées sur un nombre restreint de réponses. p-chiffres préliminaires. r-chiffres rectifiés.

Catalogue 11-001F (English Edition 11-001E) 10c. l'exemplaire / $25 par année

Le Quotidien de Statistique Canada

STATISTICS CANADA STATISTIQUE CANADA
JUIL JULY 31
LIBRARY BIBLIOTHÈQUE
NE PAS PRÊTER

Le mercredi 25 juillet 1979

TABLE DES MATIÈRES

2 **Permis de construction,** mai 1979

4 **Indices des prix des entrées dans la construction résidentielle,** juin 1979

Estimations révisées du revenu agricole net

La Division de l'agriculture met aujourd'hui à la disposition du public, par l'entremise de l'Assistance-utilisateurs de Statistique Canada, un Recueil CANSIM qui renferme des estimations révisées du revenu net agricole; cette révision découle de la décision d'exclure de ce dernier, à partir de 1926, le loyer imputé des maisons de ferme et ses composantes. Le Recueil est destiné aux utilisateurs qui ont besoin d'une série historique sur le revenu, les dépenses et les recettes agricoles. Il complète la publication intitulée *Revenu net agricole* (n° 21-202 au catalogue) qui renferme, pour la période 1971-1978, les estimations révisées rendues publiques, sur CANSIM, le 15 juin 1979. Pour de plus amples renseignements, veuillez vous adresser au bureau de l'Assistance-utilisateurs le plus rapproché.

PARUTIONS

33-003 (30¢/$3) **Consommation, production et stocks de caoutchouc,** mai 1979

35-001 (30¢/$3) **Contre-plaqués de construction,** mai 1979

36-003 (15¢/$1.50) **Panneaux de particules,** mai 1979

67-002 (40¢/$4) **Opérations avec des non-résidents sur des valeurs mobilières,** avril 1979

93-800 ($1.50) **Logements et ménages, introduction au volume 3,** Recensement du Canada de 1976

Bulletin de service:

87-001 ($1.40 par année) **Statistiques de la culture,** vol. 2, n° 6, Bibliothèques publiques au Canada, 1977

Permis de bâtir

(millions de dollars)

		1978					1979				
		Dom.	Ind.	Comm.	Inst. et gouv.	Total	Dom.	Ind	Comm	Inst. et gouv.	Total
Canada —	mars	572.8	55.2	246.0	84.6	958.6	604.2	102.5	307.6	95.8	1,110.1
Non désaisonnalisés	avril	713.2	72.2	276.0	114.1	1,175.5	680.9	120.6	209.6	84.2	1,095.3
	mai	893.9	103.8	295.9	115.9	1,409.5	798.1	117.8	367.4	85.3	1,368.6
Canada —	mars	596.5	76.5	251.5	88.6	1,013.1	640.6	141.7	317.5	101.3	1,201.1
Désaisonnalisés	avril	610.9	75.0	290.6	124.5	1,101.0	617.2	128.9	257.1	95.7	1,098.9
	mai	628.7	80.7	251.5	103.6	1,064.5	631.4	96.2	336.7	82.1	1,146.4
Canada, janv.-mai 1979											
Non désaisonnalisés		**2,809.8**	**326.7**	**1,074.7**	**493.6**	**4,704.8**	**2,704.4**	**444.8**	**1,262.8**	**404.0**	**4,816.0**
Terre-Neuve		14.1	.8	7.2	2.0	24.1	18.7	2.2	8.1	1.9	30.9
Île-du-Prince-Édouard		13.1	2.8	2.3	2.6	20.8	20.5	2.9	3.7	.1	27.2
Nouvelle-Écosse		74.1	1.9	17.2	28.1	121.3	73.8	13.6	31.3	16.9	135.6
Nouveau-Brunswick		35.5	7.0	17.4	19.4	79.3	34.0	7.6	20.3	21.7	83.6
Québec		580.8	59.9	135.1	86.9	862.7	592.9	80.4	156.7	57.5	887.5
Ontario		884.9	143.6	375.1	117.1	1,520.7	788.8	218.2	348.8	86.7	1,442.5
Manitoba		115.3	4.7	42.6	33.9	196.5	61.9	7.7	53.2	19.6	142.4
Saskatchewan		100.6	4.6	27.5	23.3	156.0	128.2	4.9	74.1	18.8	226.0
Alberta		605.1	62.1	278.6	128.4	1,074.2	594.0	29.6	383.2	109.9	1,116.7
Colombie-Britannique		377.7	38.7	167.2	50.3	633.9	385.0	77.2	181.5	70.6	714.3
T.N.-O. et Yukon		8.6	.6	4.5	1.6	15.3	6.6	.5	1.9	.3	9.3

Permis de construction, mai 1979 — Chiffres préliminaires

Les municipalités canadiennes ont délivré durant le mois de mai des permis de construction estimés à $1,368 millions représentant un niveau désaisonnalisé de $1,146 millions comparativement à $1,099 millions en avril. En mai 1978, la valeur désaisonnalisée des permis était estimé à $1,064 millions.

Les permis domiciliaires qui représentent plus de la moitié de la valeur de tous les permis se sont légèrement améliorés par rapport à avril ($617 millions) mais sont demeurés faibles à un niveau désaisonnalisé de $631 millions. Les municipalités ont autorisé durant mai la construction de 15,394 nouveaux logements dont 8,090 unités unifamiliales et 7,314 logements multiples. Le nombre peu élevé de logements multiples reflète le peu d'empressement des investisseurs à entreprendre la construction de logements locatifs. En avril des permis avaient été délivrés pour 15,922 nouveaux logements dont 8,480 unités unifamiliales et 7,442 logements multiples.

Les permis non domiciliaires qui comprenaient entre autres plusieurs édifices commerciaux d'une valeur globale de $76 millions à Calgary ont atteint un niveau désaisonnalisé de $515 millions en mai comparativement à $482 millions en avril. Les projets industriels ont totalisé $96 millions en mai ($129 millions en avril) et les développements commerciaux ont atteint un niveau sans précédent de $337 millions ($257 millions en avril). Les projets d'initiative publique ont eu une valeur estimative de $82 millions en mai comparativement à $96 millions en avril.

La valeur accumulée des permis délivrés en 1979 s'établissait à $4,816 millions à la fin de mai, 2.4% plus élevée qu'à pareille date en 1978 ($4,708 millions). La valeur des constructions domiciliaires a diminué de 3.8% tandis que le nombre des nouveaux logements était 15.8% inférieur. Cependant, les intentions du secteur des affaires reflétées par les permis industriels et commerciaux étaient 21.8% plus élevées au cours des cinq premiers mois de 1979 que durant la période correspondante l'an dernier.

Pour de plus amples renseignements, commander la livraison de mai de *Permis de bâtir* (64-001, 70¢ / $7), ou communiquer avec Mme. G. Allard (613-995-8213), Division de la construction, Statistique Canada, Ottawa K1A 0T6.

(voir tableau à la page suivante)

Permis de bâtir

mai 1979

	Nombre total d'unités de logements			Valeur des constructions domiciliaires et non-domiciliaires				
	Simples	Multiples	Total	Domiciliaires	Industrielles	Commerciales ($000)	Institutionnelles et gouvernementales	Total
Terre-Neuve	142	84	226	8,031	1,120	1,618	104	10,873
Île-du-Prince-Édouard	160	14	174	6,520	846	1,694	72	9,132
Nouvelle-Écosse	583	136	719	25,246	1,493	5,164	4,289	36,192
Nouveau-Brunswick	372	43	415	15,102	1,380	6,750	2,104	25,336
Québec	2,772	1,710	4,482	162,040	18,339	43,941	14,780	239,100
Ontario	3,483	2,630	6,113	275,698	69,881	84,754	13,268	443,601
Manitoba	368	62	430	19,356	3,547	8,923	1,943	33,769
Saskatchewan	669	518	1,187	51,458	994	35,254	3,329	91,035
Alberta	1,556	1,488	3,044	139,309	2,584	138,714	30,273	310,880
Colombie-Britannique	1,588	530	2,118	92,333	17,520	40,245	15,145	165,243
Yukon	52	16	68	2,773	39	298	—	3,110
Territoires du Nord-Ouest	5	—	5	291	15	10	36	352
Canada — Non-désaisonnalisés	**11,750**	**7,231**	**18,981**	**798,157**	**117,758**	**367,365**	**85,343**	**1,368,623**
Canada — Désaisonnalisés	**8,080**	**7,314**	**15,394**	**631,400**	**96,237**	**336,658**	**82,063**	**1,146,358**
Zones métropolitaines	**5,780**	**4,715**	**10,495**	**474,355**	**63,050**	**277,301**	**36,519**	**851,225**
Calgary	660	766	1,426	66,227	192	93,380	2,904	162,703
Chicoutimi-Jonquière	92	46	138	5,697	2,073	3,491	2,070	13,331
Edmonton	444	564	1,008	43,740	872	31,017	4,709	80,338
Halifax	143	96	239	9,586	70	4,082	600	14,338
Hamilton	174	48	222	10,076	3,732	3,460	827	18,095
Hull	79	15	94	4,268	389	2,814	107	7,578
Kitchener	53	216	269	7,224	737	2,026	—	9,987
London	25	17	42	1,950	736	1,123	1	3,810
Montréal	686	807	1,493	57,344	6,346	17,557	6,623	87,870
Oshawa	156	55	211	8,811	2,918	1,174	96	12,999
Ottawa	163	98	261	14,094	287	3,870	646	18,897
Québec	458	87	545	21,833	911	3,228	2,298	28,270
Regina	188	155	343	14,177	141	4,091	1,025	19,434
St. Catharines-Niagara	110	12	122	6,241	2,524	3,338	146	12,249
Saint-Jean	34	1	35	1,799	—	4,315	1,739	7,853
St. John's	46	6	52	2,354	—	1,033	5	3,392
Saskatoon	151	333	484	19,579	74	25,855	266	45,774
Sudbury	98	26	124	4,963	—	292	754	6,009
Thunder Bay	67	30	97	5,047	1,295	3,666	—	10,008
Toronto	898	1,079	1,977	107,481	25,253	34,995	4,967	172,696
Vancouver	671	90	761	36,010	3,349	20,415	2,461	62,235
Victoria	60	8	68	3,538	84	2,110	2,860	8,592
Windsor	121	146	267	11,285	9,017	2,288	266	22,856
Winnipeg	203	14	217	11,031	2,050	7,681	1,149	21,911

Nombres provisoires.

Pour plus de renseignements, commander *Permis de bâtir*, mai 1979 (64-001, 70¢/$7).

Renseignements supplémentaires

Quand les noms des responsables des publications et leur numéro de téléphone n'apparaissent pas, on peut obtenir des renseignements supplémentaires auprès des responsables régionaux des Services de l'assistance-utilisateurs de Statistique Canada ou du Service central de renseignements, Ottawa (613-992-4734).

Les utilisateurs de données en Nouvelle-Écosse, au Nouveau-Brunswick et en Île-du-Prince-Édouard ont accès gratuitement à l'assistance-utilisateurs d'Halifax en composant 1-800-565-7192. En Saskatchewan, on communique avec le bureau régional de Regina en signalant 1-800-667-3524. En Alberta, on peut atteindre le bureau d'Edmonton en composant 1-800-222-6400.

Immeuble Viking
Chemin Crosbie
St-Jean (T.-N.)
A1B 3P2
(709-726-0713)

1256, rue Barrington
Halifax (N.-É.)
B3J 1Y6
(902-426-5331)

1500, avenue Atwater
Montréal (Qué.)
H3Z 1Y2
(514-283-5725)

25 est, avenue St. Clair
Toronto (Ont.)
M4T 1M4
(416-966-6586)

266, avenue Graham
Winnipeg (Man.)
R3C 0K4
(204-949-4020)

530 Centre Midtown
Regina (Sask.)
S4P 2B6
(306-569-5405)

10025 — 106e rue
Edmonton (Alta.)
T5J 1G9
(403-425-5052)

1145, rue Robson
Vancouver (C.-B.)
V6E 1B8
(604-666-3695)

Indices des prix des entrées dans la construction résidentielle

juin 1979 — Chiffres préliminaires
(1971=100)

	juin 1979	mai 1979	juin 1978	Variation en % juin '79/ mai '79	juin '79/ juin '78
Canada, total	**210.8**	**210.7**	**191.4**	-	10.1
Matériaux	204.0	204.5	182.5	-0.2	11.8
Main-d'oeuvre	222.8	221.8	207.4	0.4	7.4
Région de l'Atlantique, total	**220.2**	**220.7**	**198.1**	**-0.2**	**11.2**
Matériaux	204.0	204.8	182.9	-0.4	11.5
Main-d'oeuvre	248.4	248.4	224.3	-	10.7
Québec, total	**215.0**	**213.6**	**197.7**	**0.6**	**8.8**
Matériaux	211.9	212.3	190.2	-0.2	11.4
Main-d'oeuvre	220.7	216.2	212.0	2.1	4.1
Ontario, total	**204.3**	**204.0**	**183.9**	**0.1**	**11.1**
Matériaux	199.8	199.5	177.8	0.2	12.4
Main-d'oeuvre	211.8	211.8	194.3	-	9.0
Région des Prairies, total	**219.4**	**220.7**	**201.3**	**-0.6**	**9.0**
Matériaux	204.1	206.1	185.2	-1.0	10.2
Main-d'oeuvre	249.1	249.0	232.5	-	7.1
Colombie-Britannique, total	**211.6**	**212.5**	**192.4**	**-0.5**	**10.0**
Matériaux	205.7	207.2	182.5	-0.7	12.7
Main-d'oeuvre	222.1	222.1	210.0	-	5.8

Pour plus de renseignements, commander le *Bulletin de service — Statistiques des prix dans la construction* (62-007, $4 par année), ou communiquer avec Mme G.A. John (613-995-5757), Division des prix, Statistique Canada, Ottawa K1A 0V5.

talogue 11-001F (English Edition 11-001E) 10c. l'exemplaire / $35 par année

DOES NOT CIRCULATE
NE PAS PRÊTER

Le Quotidien de Statistique Canada

JUL 31 1979
LIBRARY
BIBLIOTHÈQUE

Le jeudi 26 juillet 1979

DOES NOT CIRCULATE
NE PAS PRÊTER

TABLE DES MATIÈRES

2 **Indices du produit intérieur réel,** mai 1979

4 **Indice de la production industrielle,** mai 1979

2 **Participation au ski alpin et au ski de fond,** octobre 1976

2 **Camionnage pour compte d'autrui,** 1977

PARUTIONS

11-003F (Canada: 70¢/$7, Autres pays: 85¢/$8.40) **Revue statistique du Canada,** juin 1979

22-002F ($5.60 pour la série de 20) **Série de rapports sur les grandes cultures, no 11, Rapport télégraphique sur les cultures, Canada** — Disponible à compter de 15 heures, le 26 juillet 1979

22-003 (40¢/$3) **Production de fruits et légumes,** juillet 1979

23-003 (Canada: 30¢/$3, Autres pays: 35¢/$3.60) **La production et stocks des oeufs et de volailles,** mai 1979

25-001 (15¢/$1.50) **Statistiques de bois à pâte de déchets de bois,** mai 1979

26-211 (70¢) **Mines de nickel-cuivre,** 1977

32-024 (15¢/$1.50) **Production et stocks de fromage refait et de lait écrémé instantané en poudre,** juin 1979

44-004 (15¢/$1.50) **Laine minérale,** mai 1979

47-005 (35¢/$1.40) **Livraisons à la manufacture de feuilles ornementales stratifiées sous haute pression,** trimestre terminé le 30 juin 1979

(suite à la page suivante)

51-002 ($1.40/$5.60) **Opérations des transporteurs aériens au Canada,** octobre-décembre 1978

61-006 ($1.75/$7) **Institutions financières, statistique financière,** premier trimestre 1979

71-202 (gratuit) **Loi sur les déclarations des corporations et des syndicats ouvriers, partie III — Syndicats ouvriers,** rapport de 1977

72-007 (Canada: $1.05/$4.20, Autres pays: $1.25/$5) **L'emploi dans les administration provinciales,** janvier-mars 1979

87-655 ($1.05) **Statistiques de la culture, musées, galeries d'art et établissements assimilés,** 1976

91-521 (Canada: 70¢, Autres pays: 85¢) **Estimations annuelles révisées de la population des divisions de recensement,** 1971-1976

Indice du produit intérieur réel, mai 1979 — Renseignements préliminaires

Le produit intérieur réel a augmenté de 0.6% en mai, après avoir reculé de 0.9% en avril, pour dépasser à peine le niveau atteint au premier trimestre. L'indice de la production industrielle a également progressé en mai, alors qu'il avait accusé une baisse de 1.3% en avril.

La production des industries de biens a grimpé de 0.7% et celle des industries de services, de 0.5% en mai. De septembre 1978 à mai 1979, les industries de biens ont réalisé un gain de 0.1%, tandis que les industries de services ont progressé de 1.2%.

L'augmentation enregistrée par le PIR en mai est surtout le fait des industries dont la production avait été plutôt faible en avril; les niveaux de production en mai ont été, dans l'ensemble, inférieurs à ceux atteints en mars. Plusieurs industries ont été touchées par une grève déclenchée en avril par des camionneurs aux États-Unis. Notamment, les fabricants de véhicules automobiles ont manqué de pièces provenant des É.-U., alors que les fabricants canadiens de pièces ne pouvaient approvisionner les usines américaines. Le mauvais temps a également perturbé le transport ferroviaire et routier; certaines industries en ont subi les contrecoups, en particulier les silos à céréales. La fabrication de produits en métal et la première transformation des métaux se sont redressées, en raison principalement de l'arrêt des grèves survenues en avril.

Le commerce de détail s'est accru d'environ 1% en mai, sans atteindre, cependant, le niveau de février. L'augmentation a été faible dans l'ensemble des composantes, les détaillants en véhicules automobiles, les magasins de marchandises diverses et les pharmacies ayant réalisé les plus forts gains. La progression de 2.4% du commerce de gros a été le fait de presque toutes les composantes.

On a enregistré des hausses sensibles dans l'industrie des forêts, par suite d'une demande accrue de bois à pâte, ainsi que dans la branche des courtiers en valeurs mobilières et dans celle des services fournis aux entreprises.

La production de pétrole a chuté en mai, après avoir augmenté en avril. Le transport par pipe-line a connu un sort identique. Le recul enregistré par les pâtes et papiers en mai est dû au ralentissement de la production de pâtes, par rapport aux niveaux élevés atteints en mars et avril. La fabrication de machines a également régressé au cours du mois.

Pour plus de renseignements, commander le numéro de mai de *Indices du produit intérieur réel par industrie (incluant l'indice de la production industrielle* (61-005, 40¢/$4), ou communiquer avec R.W. Collins (613-995-0443), Division du produit industriel, Statistique Canada, Ottawa K1A 0T6.

(voir tableau à la page suivante)

Participation au ski alpin et au ski de fond, octobre 1976 — Chiffres préliminaires

Cet article est le premier d'une série de cinq qui présentent des données sommaires sur certains sports et certaines activités physiques provenant de l'enquête de 1976 sur l'exercice physique et les activités récréatives physiques et sportives.

On peut se procurer cette série gratuitement en s'adressant à Janice Ife (613-995-9689), Section des voyages, du tourisme et des loisirs, Division de l'éducation, des sciences et de la culture, Statistique Canada, Ottawa K1A 0T6.

Camionnage pour compte d'autrui, 1977 — Chiffres préliminaires

Les recettes totales au titre du transport interurbain de marchandises réalisées par les entreprises de camionnage pour compte d'autrui ayant déclaré des recettes de plus de $100,000 par année au chapitre des mouvements interurbains de marchandises se sont élevées à $2,207,541,000 en 1977.

On peut se procurer d'autres renseignements tirés de l'enquête sur le *Camionnage pour compte d'autrui* en s'adressant à M. W.J. Benoit (613-995-1976), chargé de projet, Enquête sur le camionnage pour compte d'autrui, Division des transports et des communications, Statistique Canada, Ottawa K1A 0T6.

Indices du produit intérieur réel

(1971=100)
(désaisonnalisés)

	Pondération en % de 1971	1979				Pourcentage de variation
		fév.	mars	avr.	mai	
Produit intérieur réel	**100.000**	**138.0**	**139.2**	**137.9**	**138.7**	**0.6**
Agriculture	**3.371**	**120.6**	**122.8**	**119.9**	**120.7**	**0.7**
Forêts	**.802**	**131.7**	**125.8**	**127.0**	**140.0**	**10.2**
Chasse et pêche	**.178**	**112.9**	**127.0**	**117.9**	**113.1**	**-4.1**
Mines (y compris broyage), carrières et puits de pétrole	**3.819**	**110.6**	**111.1**	**114.6**	**110.6**	**-3.5**
Industries manufacturières	**22.753**	**138.4**	**140.5**	**137.4**	**139.2**	**1.3**
Bâtiment et travaux publics	**6.990**	**114.1**	**113.7**	**112.9**	**113.0**	**0.1**
Transports, entreposage et communications	**9.050**	**148.5**	**152.1**	**152.1**	**152.8**	**0.5**
Transports	5.991	129.9	132.9	132.8	134.7	1.4
Transports aériens et services auxiliaires des transports aériens	.671	201.8	203.8	206.3	207.5	0.6
Transport ferroviaire	1.815	117.6	126.7	123.6	128.5	4.0
Transports interurbains et ruraux par autocar	.089	102.5	105.2	118.1	120.2	1.8
Réseaux de transports urbains	.250	111.7	112.7	111.4	108.5	-2.6
Transport par pipe-line	.486	132.6	134.5	141.8	134.4	-5.2
Entreposage	.258	113.8	136.2	106.0	111.0	4.7
Silos à céréales	.177	97.7	128.7	85.7	91.8	7.1
Communications	2.801	191.4	194.6	197.6	195.5	-1.1
Énergie électrique, gaz et eau	**2.658**	**171.3**	**166.6**	**168.4**	**167.2**	**-0.7**
Commerce	**11.561**	**143.7**	**145.5**	**140.9**	**143.0**	**1.5**
Commerce de gros	4.756	134.9	132.1	131.6	134.8	2.4
Grossistes	3.498	136.4	134.0	132.2	135.8	2.7
Commerce de détail	6.805	149.9	154.8	147.4	148.8	0.9
Magasins d'alimentation	1.299	119.2	113.7	112.8	113.3	0.4
Magasins de marchandises diverses	1.413	139.8	147.5	142.2	143.8	1.1
Grands magasins	.889	155.2	165.4	160.2	161.6	0.9
Autres magasins de marchandises diverses	.524	113.6	117.2	111.6	113.7	1.9
Détaillants en véhicules automobiles	.811	178.6	192.1	176.9	180.1	1.8
Magasins de vêtements	.434	133.5	141.7	135.4	134.3	-0.8
Quincailleries	.101	110.8	118.0	114.4	114.9	0.4
Magasins de meubles, de téléviseurs, de radios et d'appareils ménagers	.216	180.5	222.3	166.2	172.4	3.7
Pharmacies	.301	173.4	176.3	176.4	182.1	3.2
Finances, assurances et affaires immobilières	**11.853**	**152.9**	**153.3**	**153.2**	**154.2**	**0.7**
Services socio-culturels, commerciaux et personnels	**19.539**	**136.7**	**137.6**	**137.5**	**137.7**	**0.1**
Enseignement et services annexes	6.478	106.5	106.5	106.0	106.0	—
Services médicaux et sociaux	5.318	128.8	129.0	129.3	129.4	0.1
Divertissements et loisirs	.536	205.3	206.5	209.0	206.9	-1.0
Services fournis aux entreprises	2.373	223.4	225.9	227.5	231.4	1.7
Services personnels	1.021	117.3	117.3	117.9	117.8	-0.1
Hébergement et restauration	2.588	142.5	146.1	143.1	141.3	-1.3
Administration publique et défense	**7.425**	**128.4**	**128.8**	**128.3**	**128.0**	**-0.2**
Agrégats spéciaux:						
Indice de la production industrielle	29.230	137.7	139.0	137.2	138.0	0.6
Produit intérieur réel sans l'agriculture	96.629	138.6	139.7	138.5	139.3	0.6
Industries productrices de biens	40.572	132.0	133.0	131.3	132.2	0.7
Industries productrices de biens sans l'agriculture	37.201	133.0	133.9	132.4	133.2	0.6
Industries productrices de services	59.428	142.1	143.4	142.4	143.1	0.5
Industries commerciales	81.308	142.4	143.8	142.3	143.2	0.6
Industries commerciales sans l'agriculture	77.937	143.3	144.7	143.2	144.2	0.7
Industries non commerciales	18.692	118.9	119.1	118.8	118.9	0.1
Industries manufacturières de biens non durables	11.324	136.8	139.8	138.7	138.4	-0.2
Industries manufacturières de biens durables	11.429	139.9	141.1	136.1	139.9	2.8

Indice de la production industrielle

(1971=100)
(désaisonnalisé)

	Pondération en % de 1971	1979 fév.	mars	avr.	mai	Pourcentage de variation
Indice de la production industrielle	**29.230**	**137.7**	**139.0**	**137.2**	**138.0**	**0.6**
Mines (y compris broyage), carrières et puits de pétrole	3.819	110.6	111.1	114.6	110.6	-3.5
Mines métalliques	1.584	82.7	85.1	82.3	79.6	-3.3
Combustibles minéraux	1.492	128.4	126.0	137.2	130.6	-4.8
Mines non métalliques (sauf mines de charbon)	.363	125.6	129.0	132.8	129.0	-2.9
Industries manufacturières	22.753	138.4	140.5	137.4	139.2	1.3
Industrie des aliments et boissons	3.107	117.3	120.7	116.8	116.5	-0.3
Industrie du tabac	.212	120.0	125.0	122.5	128.2	4.7
Industrie du caoutchouc et des produits en matière plastique	.650	210.8	218.5	222.2	222.2	—
Industrie du cuir	.206	111.4	113.6	111.7	110.9	-0.7
Industrie textile	.769	134.8	131.1	128.1	130.7	2.0
Bonneterie	.205	117.4	120.1	126.9	123.0	-3.1
Industrie de l'habillement	.742	138.5	139.9	135.9	140.4	3.3
Industrie du bois	.968	143.1	147.6	151.9	150.5	-0.9
Industrie du meuble et des articles d'ameublement	.420	128.9	127.6	129.3	132.3	2.3
Industrie du papier et activités connexes	1.841	132.2	136.5	138.8	131.6	-5.2
Imprimerie, édition et activités connexes	1.123	135.7	138.1	139.6	142.2	1.9
Première transformation des métaux	1.976	125.9	124.6	123.8	129.1	4.3
Fabrication de produits en métal (sauf machines et équipement de transport)	1.957	130.9	129.5	127.9	134.2	4.9
Fabrication de machines (sauf électriques)	1.001	173.4	186.8	182.0	172.6	-5.2
Fabrication d'équipement de transport	2.571	154.2	156.6	137.6	147.4	7.1
Fabrication de produits électriques	1.631	128.7	127.9	126.1	130.7	3.6
Fabrication de produits minéraux non métalliques	.905	134.4	131.2	130.1	127.7	-1.8
Fabrication de produits du pétrole et du charbon	.394	139.1	149.6	145.5	139.9	-3.8
Industrie chimique	1.362	161.3	158.9	157.0	158.8	1.1
Industries manufacturières diverses	.713	138.2	147.2	147.7	149.9	1.5
Énergie électrique, gaz et eau	2.658	171.3	166.6	168.4	167.2	-0.7
Agrégats spéciaux:						
Industries manufacturières de biens non durables	11.324	136.8	139.8	138.7	138.4	-0.2
Industries manufacturières de biens durables	11.429	139.9	141.1	136.1	139.9	2.8

Catalogue 11-001F (English Edition 11-001E) 10c. l'exemplaire / $25 par année

Le Quotidien de Statistique Canada

DOES NOT CIRCULATE
NE PAS PRÊTER

JUIL JULY 31 1979
LIBRARY
BIBLIOTHÈQUE

Le vendredi 27 juillet 1979

TABLE DES MATIÈRES

2 **Enquête sur les perspectives du monde des affaires, industries manufacturières canadiennes,** juillet 1979

4 **Estimation du revenu du travail,** mai 1979

6 **Logements mis en chantier, toutes les régions, par provinces,** 2ième trimestre 1979

6 **Logements mis en chantier, dans les centres de 10,000 habitants et plus,** juin 1979

7 **Principales séries économiques,** août 1979

4 **Ventes de ciment,** juin 1979

Bulletins d'introduction aux volumes du Recensement de 1976

Ces bulletins d'introduction sont les derniers ouvrages figurant au catalogue qui avaient été projetés sur le recensement de 1976; ils constituent une mine de renseignements précieux pour les utilisateurs. Chaque bulletin renferme les éléments suivants: *texte d'introduction, comprenant une définition des termes employés, des notes sur la fiabilité des données et sur la variation de l'échantillonnage, des notes sur la méthodologie et la comparabilité, ainsi que toutes les explications nécessaires à une interprétation correcte des données, un sommaire des errata connus relatifs à la matière du volume.*

Voici les bulletins en question:

92-800 - Introduction au volume I, Population: répartition géographique, 1976. Bilingue, 21 p., $1.50.

92-820 - Introduction au volume II, Population: caractéristiques démographiques, 1976. Bilingue, 23 p., $1.50.

93-800 - Introduction au volume III, Logements et ménages, 1976. Bilingue, 27 p., $1.50.

93-820 - Introduction au volume IV, Familles, 1976. Bilingue, 23 p., $1.50.

94-800 - Introduction au volume V, Activité, 1976. Bilingue, 27 p., $1.50.

(suite à la page suivante)

PARUTIONS

21-001 (30¢/$3) **Recettes monétaires agricoles,** janvier à mars 1979

57-208 (Canada: $1.05; Autres pays: $1.25) **Consommation de combustibles et d'électricité achetés, par les industries manufacturières, minérales et de l'exploitation forestière et par les centrales thermiques des services d'électricité,** 1976

68-203 ($1.05) **Les finances publiques locales, revenus et dépenses, chiffres provisoires 1977 — prévisions 1978,** 1977 et 1978

92-820 ($1.50) **Population: caractéristiques démographiques, introduction au volume 2,** Recensement du Canada de 1976

Bulletin de service:

51-004 ($4.20 par année) **Centre des statistiques de l'aviation** — vol. 11, no 7, L'industrie des transports aériens au Canada, statistique sommaire

La propriété de logement et la dette hypothécaire au Canada, 1977

Un bulletin renfermant des tableaux sur la propriété de logement et la dette hypothécaire des familles et des personnes seules au Canada est publié par la Division du revenu et des dépenses des consommateurs. Les renseignements sont tirés de l'Enquête sur les finances des consommateurs menée au printemps de 1977. On pourra obtenir des exemplaires de ce bulletin intitulé *La propriété de logement et la dette hypothécaire au Canada, 1977* et ne figurant pas au catalogue, en s'adressant à la Sous-section de la diffusion des données (613-996-5294), Division du revenu et des dépenses des consommateurs, Statistique Canada, Ottawa K1A 0T6.

Enquête sur les perspectives du monde des affaires, industries manufacturières canadiennes, juillet 1979 — Exclusif au *Quotidien de Statistique Canada* et à *Infomat*

Les fabricants canadiens qui ont répondu à l'enquête de juillet sur les perspectives du monde des affaires envisagent le troisième trimestre de 1979 avec moins d'optimisme que le trimestre précédent. En chiffres pondérés, 26% des fabricants prévoient un accroissement de la production entre juillet et septembre, alors que 23% s'attendent à une baisse. Or, en avril, 32% escomptaient une progression durant la période d'avril à juin, contre 12% seulement de pessimistes. (On demande aux chefs d'entreprises de tenir compte des conditions saisonnières dans leurs réponses.)

Au chapitre des nouvelles commandes, 36% des réponses pondérées annoncent une augmentation et 13%, une diminution. En avril, les pourcentages de correspondants étaient de 40% et de 9%. La proportion de fabricants ayant un carnet de commandes plus chargé que d'habitude a remonté légèrement, passant de 27% en avril à 31%, alors que celle des fabricants dont le carnet est moins garni qu'à l'ordinaire dépasse à peine 10%, contre 9% pour le trimestre précédent.

Le niveau des stocks de produits finis a été considéré comme trop élevé par 15% des fabricants et comme trop bas par 9%. Ces chiffres pondérés diffèrent un peu des pourcentages correspondants enregistrés en avril, soit 11% et 12%.

A l'instar des réponses données lors des quatre trimestres précédents, la pénurie de matières premières (15% des répondants) et de main-d'oeuvre qualifiée (12% des répondants) a constitué le principal obstacle à la production.

Une fois les résultats classés selon l'utilisation économique ou le marché desservi, c'est dans la catégorie "Autres biens intermédiaires" et dans les industries exportatrices qu'on a observé la plus forte variation d'un trimestre à l'autre; dans la première catégorie, 31% des répondants prévoient une baisse de la production, contre 8% en avril, et dans la seconde, 50% des répondants jugent trop élevé le niveau des commandes non remplies, contre 32% pour le trimestre précédent.

L'enquête de juillet portait sur plus de 6,700 établissements manufacturiers dont les livraisons représentent environ 55% des livraisons de l'ensemble de ces industries en 1976. Chaque réponse a été pondérée par la valeur des livraisons déclarées au recensement des manufactures de 1976. (Les résultats d'avril 1979 donnés ici tiennent compte des réponses reçues trop tard pour figurer dans le communiqué d'alors.)

Les pourcentages mentionnés représentent la fraction des réponses totales pondérées qui indique une situation donnée (à la hausse, à la baisse ou constante, par exemple) en réponse à chaque question.

Pour plus de renseignements, s'adresser à M. Brian Preston (613-996-7008), Division des industries manufacturières et primaires, Statistique Canada, Ottawa K1A 0T6.

(voir tableau à la page suivante)

Enquête sur les perspectives du monde des affaires — **Industries manufacturières canadiennes**

Juillet 1979

	Volume prévu de production des 3 prochains mois à comparer aux 3 derniers mois			Niveau des nouvelles commandes			Commandes en carnet			Stocks de produits finis			Production ralentie par:					
													Pénuries de:					
	Accru	Moindre	Quasi le même	*À la hausse*	*À la baisse*	*Quasi le même*	Plus que normal	Moins que normal	Niveau normal	*Trop hauts*	*Trop bas*	*Quasi normaux*	Capital de roulement	Main-d'oeuvre qualifiée	Main-d'oeuvre non qualifiée	Matières brutes	Autres difficultés	Pas de difficultés
	Pourcentage de la réponse pondérée																	
Toutes les industries manufacturières																		
Juil./78	33	22	45	*41*	*11*	*48*	19	17	65	*16*	*7*	*77*	3	12	1	7	4	77
Oct./78	38	16	46	*43*	*10*	*47*	25	10	65	*11*	*11*	*78*	4	13	2	11	4	72
Janv./79	26	17	*57*	*37*	*9*	*54*	30	10	60	*9*	*16*	*75*	3	11	1	16	3	71
Avr./79	32	12	*56*	*40*	*9*	*51*	27	9	64	*11*	*12*	*77*	3	12	1	14	10	66
Juil./79	26	23	51	*36*	*13*	*50*	31	10	59	*15*	*9*	*75*	3	12	1	15	4	70
Biens de consommation durables																		
Juil./78	36	27	38	*34*	*21*	*46*	18	30	52	*28*	*4*	*68*	11	12	1	3	3	76
Oct./78	49	15	36	*55*	*15*	*30*	31	17	52	*17*	*14*	*68*	9	13	4	10	9	67
Janv./79	33	32	35	*34*	*15*	*51*	22	19	59	*13*	*9*	*77*	9	12	1	9	3	72
Avr./79	41	22	36	*43*	*20*	*37*	29	22	49	*31*	*6*	*63*	8	11	*5*	11	1	70
Juil./79	36	35	28	*31*	*20*	*49*	28	16	56	*37*	*10*	*53*	3	13	4	9	1	74
Biens de consommation non durables																		
Juil./78	42	27	31	*39*	*12*	*50*	15	12	73	*15*	*8*	*77*	2	9	1	7	*5*	78
Oct./78	34	19	46	*36*	*10*	*55*	12	6	81	*10*	*9*	*82*	3	20	2	10	4	68
Janv./79	18	25	*57*	*25*	*9*	*66*	7	12	81	*11*	*9*	*80*	3	7	1	13	3	77
Avr./79	39	9	53	*27*	*11*	*62*	9	11	80	*11*	*9*	*81*	5	11	2	18	4	68
Juil./79	30	18	*52*	*29*	*9*	*62*	9	12	79	*14*	*8*	*78*	3	8	1	20	6	66
Machines et équipement																		
Juil./78	33	21	46	*44*	*19*	*38*	24	28	48	*19*	*6*	*75*	6	23	1	6	4	66
Oct./78	46	14	40	*40*	*20*	*40*	26	20	54	*22*	*10*	*68*	8	30	2	7	2	60
Janv./79	44	9	47	*55*	*13*	*32*	47	13	39	*12*	*5*	*83*	2	30	1	8	1	63
Avr./79	41	8	51	*56*	*13*	*32*	46	8	46	*14*	*11*	*75*	5	34	1	18	1	51
Juil./79	41	15	44	*48*	*17*	*34*	46	11	43	*24*	*9*	*67*	3	38	2	28	2	44
Matériaux de construction et fournitures																		
Juil./78	32	27	41	*35*	*23*	*42*	20	30	50	*20*	*10*	*70*	5	18	0	7	2	71
Oct./78	24	30	46	*27*	*25*	*48*	22	28	50	*17*	*12*	*71*	6	13	2	10	3	71
Janv./79	27	30	43	*25*	*27*	*48*	18	24	58	*15*	*17*	*69*	5	12	1	10	3	74
Avr./79	43	17	40	*45*	*18*	*37*	27	23	50	*14*	*11*	*76*	5	12	2	20	4	65
Juil./79	35	20	45	*36*	*19*	*45*	27	24	49	*25*	*10*	*65*	6	16	2	18	2	63
Autres biens intermédiaires																		
Juil./78	25	26	49	*38*	*9*	*53*	26	16	58	*12*	*7*	*80*	2	15	1	11	3	72
Oct./78	35	16	49	*47*	*6*	*47*	38	5	57	*8*	*14*	*77*	2	9	1	15	2	75
Janv./79	33	16	51	*34*	*6*	*60*	29	6	65	*8*	*9*	*82*	2	10	1	14	2	74
Avr./79	33	8	59	*39*	*8*	*53*	27	8	65	*9*	*17*	*74*	2	10	1	13	12	66
Juil./79	25	31	44	*34*	*21*	*45*	31	8	61	*14*	*9*	*77*	2	14	1	15	3	69
Industries orientées vers l'exportation																		
Juil./78	34	10	56	*50*	*4*	*47*	7	6	86	*17*	*6*	*77*	2	6	1	3	3	87
Oct./78	47	8	45	*55*	*3*	*42*	18	6	76	*9*	*8*	*83*	3	6	1	9	7	78
Janv./79	17	3	80	*54*	*2*	*44*	55	5	40	*4*	*39*	*57*	2	7	0	30	3	60
Avr./79	14	18	68	*48*	*2*	*50*	32	2	65	*8*	*12*	*80*	2	7	1	7	19	67
Juil./79	11	18	72	*47*	*4*	*50*	50	3	47	*8*	*11*	*81*	1	4	1	6	3	87

Note: L'enquête reflète les opinions de la direction relativement au volume prévu de la production, des commandes en mains ainsi que le niveau des stocks, de même que les entraves courantes à la production. On a demandé aux répondants de tenir compte des variations saisonnières normales. Chaque réponse a été pondérée en fonction de la valeur des livraisons lors du recensement des manufactures; ces réponses ainsi pondérées ont été additionnées et exprimées en pourcentage du total des réponses pondérées à chaque question. Parce que les chiffres ont été arrondis et qu'on trouve des réponses indiquant plus d'une entrave à la production, les totaux peuvent dépasser 100.

Traitements, salaires et revenu supplémentaire du travail

Base: Classification type des industries de 1960

	Mai 1979f	Avril 1979p	Mars 1979r	Mai 1978
		($ millions)		
		Chiffres non désaisonnalisés		
Agriculture, pêche et piégeage	114.1	90.3	88.3	99.8
Forêts	118.4	96.0	97.6	105.8
Mines, carrières et puits de pétrole	285.7	276.6	277.4	238.3
Industries manufacturières	2,539.4	2,459.0	2,437.7	2,253.6
Construction	796.2	699.5	657.6	768.1
Transports, communications et autres services publics	1,151.7	1,109.9	1,105.6	1,046.5
Commerce	1,443.0	1,401.2	1,374.7	1,286.3
Finances, assurances et immeuble	743.3	731.2	735.4	649.9
Services commerciaux et personnels	1,031.9	998.7	992.5	930.5
Education et services annexes	1,127.4	1,115.1	1,121.5	1,026.2
Services de santé et de bien-être	678.8	671.9	667.2	633.7
Administration publique fédérale et autres services gouvernementaux	403.9	393.7	423.5	382.1
Administration publique provinciale	321.1	309.1	310.1	302.1
Administration locale	246.6	241.5	251.4	231.1
Total des traitements et salaires	**11,001.4**	**10,593.8**	**10,540.6**	**9,953.9**
Revenu supplémentaire du travail	894.6	861.5	857.1	812.4
Revenu du travail	**11,896.0**	**11,455.3**	**11,397.8**	**10,766.2**
		Chiffres désaisonnalisés		
Agriculture, pêche et piégeage	117.5	115.4	119.7	102.7
Forêts	125.2	127.3	117.8	113.9
Mines, carrières et puits de pétrole	286.7	286.0	277.1	238.3
Industries manufacturières	2,522.1	2,479.9	2,468.8	2,241.1
Construction	785.1	763.0	762.6	759.1
Transports, communications et autres services publics	1,145.5	1,126.0	1,137.7	1,039.6
Commerce	1,434.5	1,411.4	1,402.6	1,275.7
Finances, assurances et immeuble	738.5	728.6	725.7	642.0
Services commerciaux et personnels	1,024.5	1,016.8	1,017.1	921.7
Éducation et services annexes	1,087.0	1,059.4	1,048.1	994.6
Services de santé et de bien-être	679.6	677.6	672.2	627.5
Administration publique fédérale et autres services gouvernementaux	400.2	394.8	422.8	379.4
Administration publique provinciale	325.7	320.9	320.6	305.8
Administration locale	247.7	246.6	258.4	232.0
Total des traitements et salaires	**10,919.8**	**10,753.9**	**10,751.2**	**9,872.4**
Revenu supplémentaire du travail	887.7	874.4	874.2	805.7
Revenu du travail	**11,807.5**	**11,628.3**	**11,625.4**	**10,678.1**

f Premières estimations
p Estimations préliminaires
r Estimations révisées

Estimations du revenu du travail, mai 1979 — Chiffres préliminaires

Les estimations du revenu du travail pour le mois de mai s'élèvent à $11.9 milliards, soit une hausse de $1,129.8 millions (10.5%) par rapport à la période correspondante de 1978.

Après désaisonnalisation, les salaires et traitements ont augmenté de $165.9 millions entre avril et mai, passant à $10.9 milliards.

Les estimations paraîtront dans le numéro d'avril à juin de la publication *Estimations du revenu du travail* (72-005, $1.05/$4.20). On pourra aussi les obtenir sur demande auprès de Mme G. Gauthier (613-995-8431), Section du revenu du travail, Division du travail, Statistique Canada, Ottawa K1A 0T6.

(voir tableau à la page suivante)

Ventes de ciment, juin 1979 — Chiffres préliminaires

On peut maintenant se procurer des données préliminaires sur les ventes de ciment déclarées par les producteurs canadiens pour le mois de juin 1979.

Pour de plus amples renseignements, s'adresser à Gordon McWade (613-992-0388), Division des industries manufacturières et primaires, Statistique Canada, Ottawa K1A 0V6.

Traitements, salaires et revenu supplémentaire du travail

Base: Classification type des industries de 1960

	Mai 1979f	Avril 1979p	Mars 1979r
		($ millions)	
	Chiffres non désaisonnalisés		
Terre-Neuve	159.6	149.9	148.0
Île-du-Prince-Édouard	30.1	28.9	27.7
Nouvelle-Écosse	294.6	282.2	276.3
Nouveau-Brunswick	220.9	206.8	207.6
Québec	2,708.6	2,617.1	2,604.2
Ontario	4,452.5	4,310.2	4,281.3
Manitoba	418.9	406.0	405.3
Saskatchewan	337.3	316.7	315.0
Alberta	1,012.4	956.1	958.9
Colombie-Britannique	1,327.4	1,282.0	1,279.0
Yukon et Territoires du Nord-Ouest	39.1	38.1	37.2
Total, traitements et salaires	**11,001.4**	**10,593.8**	**10,540.6**
Revenu supplémentaire du travail	894.6	861.5	857.1
Total, revenu du travail	**11,896.0**	**11,455.3**	**11,397.8**
	Chiffres désaisonnalisés		
Terre-Neuve	161.2	158.4	155.7
Île-du-Prince-Édouard	29.8	31.2	30.6
Nouvelle-Écosse	293.5	290.3	287.6
Nouveau-Brunswick	221.7	216.6	217.8
Québec	2,667.8	2,648.2	2,643.6
Ontario	4,425.6	4,363.6	4,371.1
Manitoba	417.8	413.6	416.1
Saskatchewan	333.0	324.8	325.7
Alberta	1,017.8	980.5	984.0
Colombie-Britannique	1,313.3	1,287.3	1,281.4
Yukon et Territoires du Nord-Ouest	38.4	39.3	37.8
Total, traitements et salaires	**10,919.8**	**10,753.9**	**10,751.2**
Revenu supplémentaire du travail	887.7	874.4	874.2
Total, revenu du travail	**11,807.5**	**11,628.3**	**11,625.4**

f Premières estimations
p Chiffres préliminaires
r Chiffres rectifiés

Logements mis en chantier, dans les centres de 10,000 habitants et plus

Juin

	1978					1979				
	Simple	Double	Rangées	App.	Total	Simple	Double	Rangées	App.	Total
Terre-Neuve	83	2	—	50	135	82	—	33	—	115
Île-du-Prince-Édouard	18	—	—	2	20	7	—	—	6	13
Nouvelle-Écosse	176	17	33	48	274	221	11	6	12	250
Nouveau-Brunswick	227	2	—	—	229	178	2	—	38	218
Québec	2,062	311	64	1,277	3,714	2,092	305	28	1,735	4,160
Ontario	2,529	935	1,059	1,271	5,794	2,331	626	556	697	4,210
Manitoba	383	174	7	467	1,031	243	18	—	6	267
Saskatchewan	297	46	—	108	451	466	76	40	356	938
Alberta	1,152	254	407	1,276	3,089	1,442	156	285	738	2,621
Colombie-Britannique	1,125	70	23	259	1,477	1,226	48	141	145	1,560
Canada, non désaisonnalisés	**8,052**	**1,811**	**1,593**	**4,758**	**16,214**	**8,288**	**1,242**	**1,089**	**3,733**	**14,352**
			multiples					multiples		
Canada, taux annuel désaisonnalisé (en milliers)	**68.7**		**86.3**		**155.0**	**10.6**		**64.6**		**135.2**
Canada, cumulés	**31,944**	**8,709**	**8,647**	**36,472**	**85,772**	**31,188**	**6,114**	**5,678**	**24,336**	**67,316**
Terre-Neuve	224	30	35	81	370	298	2	70	—	370
Île-du-Prince-Édouard	36	—	—	14	50	24	—	—	140	164
Nouvelle-Écosse	785	37	51	629	1,502	709	71	53	380	1,213
Nouveau-Brunswick	530	10	—	98	638	497	4	—	44	545
Québec	8,211	1,215	217	10,163	19,806	8,186	1,539	106	6,797	16,628
Ontario	7,748	3,826	3,236	10,256	25,066	7,752	2,694	1,849	5,537	17,832
Manitoba	1,403	765	585	3,715	6,468	719	128	248	1,304	2,399
Saskatchewan	1,320	300	16	1,789	3,425	1,623	244	69	2,004	3,940
Alberta	6,214	1,732	3,208	6,549	17,703	6,126	1,157	2,295	5,769	15,347
Colombie-Britannique	5,473	794	1,299	3,178	10,744	5,254	275	988	2,361	8,878

Pour d'autres renseignements, commander l'édition de juin de *Logements mis en chantier et parachevés* (64-002, 55¢ / $5.50), ou s'adresser à J.P. Delisle (613-995-8213), Division de la construction, Statistique Canada, Ottawa K1A 0T6.

Logements mis en chantier, toutes les régions, par province (unités de logement)

2e trimestre

	1978					1979				
	Simple	Double	Rangées	App.	Total	Simple	Double	Rangées	App.	Total
Terre-Neuve	458	8	25	50	541	1,014	6	70	—	1,090
Île-du-Prince-Édouard	267	23	14	32	336	246	—	10	6	262
Nouvelle-Écosse	796	21	53	366	1,236	925	54	37	308	1,324
Nouveau-Brunswick	1,609	15	—	68	1,692	2,075	2	—	81	2,158
Québec	7,976	962	152	4,594	13,684	7,714	1,087	117	5,117	14,035
Ontario	7,052	2,446	2,055	5,452	17,005	8,431	2,037	1,178	3,347	14,993
Manitoba	1,381	362	157	1,641	3,541	1,043	48	163	588	1,842
Saskatchewan	1,556	180	74	676	2,486	1,442	166	67	928	2,603
Alberta	5,262	876	1,143	2,778	10,059	5,031	662	704	3,413	9,810
Colombie-Britannique	4,817	352	782	572	6,523	4,860	162	494	1,277	6,793
Canada, non désaisonnalisés	**31,174**	**5,245**	**4,455**	**16,229**	**57,103**	**32,781**	**4,224**	**2,840**	**15,065**	**54,910**
Canada, taux annuel désaisonnalisé (en milliers)			**200.1**					**192.1**		
Canada, cumulés	**45,517**	**9,262**	**9,372**	**40,149**	**104,300**	**46,368**	**6,691**	**6,041**	**27,834**	**86,934**
Terre-Neuve	604	30	35	81	750	1,308	15	70	—	1,393
Île-du-Prince-Édouard	460	31	38	44	573	342	—	10	140	492
Nouvelle-Écosse	1,299	37	71	735	2,142	1,224	71	73	614	1,982
Nouveau-Brunswick	2,087	24	—	148	2,259	2,330	4	—	87	2,421
Québec	10,761	1,246	233	10,487	22,727	10,318	1,665	166	7,365	19,514
Ontario	10,107	3,914	3,251	11,024	28,296	10,838	2,810	1,932	6,380	21,960
Manitoba	1,965	765	660	4,006	7,396	1,373	130	248	1,348	3,099
Saskatchewan	2,212	398	90	1,885	4,585	2,528	318	91	2,098	5,035
Alberta	8,780	2,000	3,596	7,908	22,284	8,940	1,373	2,443	7,053	19,809
Colombie-Britannique	7,242	817	1,398	3,831	13,288	7,167	305	1,008	2,749	11,229

Pour d'autres renseignements, commander l'édition de juin de *Logements mis en chantier et parachevés* (64-002, 55¢ / $5.50), ou s'adresser à J.P. Delisle (613-995-8213), Division de la construction, Statistique Canada, Ottawa K1A 0T6.

Principales séries économiques, août 1979

Nous prévoyons que la parution des données des principales séries économiques au cours du mois prochain respectera le calendrier indiqué ci-dessous. Quand un certain nombre de dates est indiqué pour une série, il représente la période au cours de laquelle on peut raisonnablement espérer la publication de ces données; l'étendue de cette période tient compte des circonstances propres à chaque série. Occasionnellement, la période pourra être dépassée pour des raisons que nous ne pouvons prévoir maintenant.

30 juillet au 3 août: Investissements privés et publics au Canada, mi-année;
30 juillet au 3 août: Assurance-chômage, mois de mai;
3 août: Communiqué préliminaire sur le commerce du Canada, mois de juin;
3 au 9 août: Indices des prix de vente dans l'industrie, mois de juin;
10 au 17 août: Sociétés industrielles, statistiques financières, 2e trimestre 1979 (données préliminaires);
14 août: Enquête sur la population active, mois de juillet;
16 au 20 août: Commerce de gros, mois de juin;
16 au 24 août: Commerce de détail, mois de juin;
17 août: Indice des prix à la consommation, mois de juillet;
17 au 30 août: Permis de bâtir, mois de juin;
20 **au 31 août:** Indice de la production industrielle, mois de juin;
21 **au 28 août:** Stocks, livraisons et commandes des industries manufacturières, mois de juin;
22 **au 28 août:** Emploi, gains et durée du travail, mois de juin;
24 au 31 août: Produit intérieur réel, mois de juin;
31 août au 7 septembre: Assurance-chômage, mois de juin;
31 août au 14 septembre: Revenu du travail, mois de juin.

Disponibilité de renseignements préliminaires avancés: *Rapports sur les grandes cultures:* no 12, Rapport télégraphique sur les cultures — Provinces des Prairies, le 2 août, à 15:00 hres, H.A.E.; *Rapports sur les grandes cultures:* no 13, Stocks de céréales au 31 juillet, le 17 août à 15:00 hres, H.A.E.; *Rapports sur les grandes cultures:* no 14, Estimation provisoire de la superficie des cultures et des jachères, Canada, le 24 août à 15:00 hres, H.A.E.; *Rapports sur les grandes cultures:* no 15, Rapport télégraphique sur les cultures — Canada, le 30 août, à 15:00 hres, H.A.E.

Le calendrier des principales séries économiques pour septembre sera publié dans le *Quotidien* et sur *CANSIM* le 29 août, 1979. Le calendrier des principales séries économiques est maintenant disponible sur CANSIM, et peut être imprimé en utilisant la commande "Dates". Le calendrier est publié une fois par mois comme susmentionné.

Pour plus de renseignements concernant les dates de publication de ces séries, communiquer avec M. Henri Sarrazin (613-992-1566), Planification, ordonnancement de production, Statistique Canada, Ottawa K1A 0T6.

Catalogue 11-001F (English Edition 11-001E) 10c. l'exemplaire / $25 par année

Le Quotidien de Statistique Canada

CANADA CANADA
AUG 7 1979
LIBRARY
BIBLIOTHÈQUE

Le lundi 30 juillet 1979

TABLE DES MATIÈRES

2 **Estimations du nombre de salariés,** mai 1979

3 **Rapport provisoire sur la statistique de l'assurance-chômage,** mai 1979

4 **Chargements ferroviaires,** 7 jours se terminant le 14 juillet 1979

5 **Activité aéroportuaire,** janvier 1979

5 **La revue laitière,** juin 1979

5 **Graines oléagineuses,** juin 1979

2 **Production de pétrole brut et de gaz naturel,** avril 1979

3 **Feuilles ornementales stratifiées,** deuxième trimestre de 1979

5 **Stocks de fruits et de légumes,** 1er juillet 1979

DOES NOT CIRCULATE
NE PAS PRÊTER

PARUTIONS

55-001 (40¢/$4) **Transport du pétrole par pipe-lines,** avril 1979

71-528 (Canada: $1.05, Autres pays: $1.25) **Guide d'utilisation des données de l'enquête sur la population active**

81-250 ($2.10) **Enseignement élémentaire et secondaire, statistiques financières,** 1976-77

81-254 (Canada: $1.40, Autres pays: $1.70) **Personnel d'enseignement des collèges communautaires et des écoles de formation professionnelle,** 1977-78

Estimations du nombre de salariés, chiffres préliminaires

mai 1979

Branche d'activité et région (C.T.I. de 1960)	Nombre de salariés									
	Non désaisonnalisé						Désaisonnalisé			
	mai 1979f	avr. 1979p	mars 1979r	fév. 1979r	mai 1978	avr. 1978	mai 1979f	avr. 1979p	mars 1979r	fév. 1979r
	(000's)									
Branche d'activité										
Forestage	68.9	53.7	54.9	58.4	62.8	47.6	74.9	75.3	69.1	68.2
Mines (y compris le broyage)	143.5	136.4	138.2	136.8	135.7	130.7	144.9	141.9	140.7	139.2
Manufactures	1,887.0	1,846.4	1,827.6	1,808.2	1,816.4	1,768.7	1,863.8	1,865.0	1,860.5	1,856.7
Construction	482.1	421.0	396.4	384.4	448.9	405.2	462.7	445.5	456.5	453.9
Transports, communications et autres services publics	826.6	803.2	792.3	790.5	806.6	784.3	818.2	815.5	813.9	813.8
Commerce	1,508.5	1,476.1	1,459.9	1,454.7	1,459.7	1,440.9	1,508.2	1,491.6	1,483.8	1,483.1
Finances, assurances et immeuble	498.0	493.1	491.6	488.5	485.9	483.3	497.9	499.1	496.0	493.1
Service	2,662.3	2,626.7	2,633.6	2,612.2	2,575.7	2,540.5	2,615.1	2,608.6	2,624.6	2,616.4
Secteur non commercial	1,463.0	1,470.4	1,479.1	1,474.5	1,428.6	1,436.7	1,435.0	1,434.6	1,434.6	1,431.2
Secteur commercial	1,199.3	1,156.3	1,154.5	1,137.6	1,147.2	1,103.8	1,180.1	1,174.1	1,190.0	1,185.2
Administration publique et défense (1)	633.9	614.3	618.2	613.9	640.1	620.5	628.7	627.8	628.5	626.7
Total des industries non agricoles(2)	8,725.6	8,480.7	8,421.6	8,355.4	8,444.0	8,229.8	8,626.6	8,582.3	8,586.1	8,565.4
Total des industries non agricoles										
Terre-Neuve	135.5	130.0	127.4	128.7	129.0	121.4	136.9	136.9	135.9	138.4
Île-du-Prince-Édouard	31.9	29.5	28.9	29.0	30.7	28.0	31.2	31.4	32.0	32.0
Nouvelle-Écosse	257.5	249.1	243.4	242.1	245.5	234.4	254.4	256.2	253.5	252.5
Nouveau-Brunswick	198.0	185.5	182.8	182.5	190.0	176.7	196.0	195.0	193.1	195.1
Québec	2,214.8	2,153.9	2,139.4	2,123.3	2,140.8	2,085.7	2,180.1	2,174.0	2,180.9	2,178.2
Ontario	3,454.7	3,364.5	3,344.9	3,325.7	3,401.5	3,334.5	3,420.3	3,396.0	3,402.6	3,393.5
Manitoba	357.1	351.2	351.0	345.1	348.6	339.7	354.2	356.5	358.6	354.2
Saskatchewan	268.9	259.0	258.5	254.7	253.8	247.8	266.5	262.8	263.5	260.2
Alberta	801.2	777.4	774.1	765.7	749.9	726.7	798.1	790.1	789.1	781.8
Colombie-Britannique	966.1	947.1	939.2	927.9	918.7	904.7	952.2	947.1	940.3	941.3
Canada(3)	**8,725.6**	**8,480.7**	**8,421.6**	**8,355.4**	**8,444.0**	**8,229.8**	**8,626.6**	**8,582.3**	**8,586.1**	**8,565.4**

f premières estimations fondées sur un nombre restreint de réponses
p chiffres préliminaires
r chiffres rectifiés
(1) Ne comprend pas le personnel militaire
(2) Comprend la pêche et le piégeage
(3) Inclut le Yukon et les Territoires du Nord-Ouest

Estimations du nombre de salariés, mai 1979 — Chiffres préliminaires

Ces données mensuelles sont publiées de façon régulière dans le *Quotidien* de Statistique Canada, alors que des informations plus détaillées paraissent dans le numéro 72-008 du catalogue *Estimations du nombre de salariés par province et industrie*, et sont disponibles en communiquant avec M. G. Mahoney (613-995-6868), Division du travail, Statistique Canada, Ottawa K1A 0T6.

Production de pétrole brut et de gaz naturel, avril 1979 — Chiffres préliminaires

En avril dernier, la production moyenne de pétrole brut a été de 261 500 mètres cubes par jour (1,645,600 barils), soit une augmentation de 35.7% par rapport à la production de 192 700 mètres cubes par jour (1,212,900 barils) en avril 1979.

La production moyenne nette de gaz naturel a pour sa part atteint 301 300 000 mètres cubes par jour (10,635,800 pieds cubes), en hausse de 10.1% sur la production de 273,500,000 mètres cubes (9,656,500 pieds cubes) réalisée l'année précédente.

Pour plus de renseignements, commander la livraison d'avril de *Production de pétrole et de gaz naturel* (26-006, 30¢/$3), ou communiquer avec M. G. Kitchen (613-992-4021), Division des industries manufacturières et primaires, Statistique Canada, Ottawa K1A 0T6.

Statistiques provisoires sur l'assurance-chômage

	mai 1979	avr. 1979	mai 1978	% de variation par rapport à avr. 1979	% de variation par rapport à mai 1978
Prestations					
Montant payé ($000)	384,525	412,604	452,894	-7	-15
Semaines de prestations (000)	3,603	3,817	4,135	-6	-13
Prestations hebdomadaires moyennes ($)	106.73	108.09	109.52	-1	-3
Demandes reçues (000)	197	189	215	4	-8
Bénéficiaires (000)	733p	868p	856	-16	-14

	À ce jour		% de variation
	1979	1978	5 mois 1979/1978
Prestations			
Montant payé ($000)	2,180,338	2,335,036	-7
Semaines de prestations (000)	20,023	21,250	-6
Prestations hebdomadaires moyennes ($)	108.89	109.88	-1
Demandes reçues (000)	1,084	1,150	-6
Bénéficiaires(1) (000)	894p	970	-8

(1) Moyenne mensuelle.
p Chiffres préliminaires.
— Nombres infimes.

Pour d'autres renseignements, commander le numéro de mai 1979 de *Statistiques provisoires sur l'assurance-chômage* (73-001-p, gratuit) ou *Rapport statistique trimestriel sur l'application de la Loi sur l'assurance-chômage* (73-001, $1.05/$4.20), ou s'adresser à George Fincham (613-995-8445), Division du travail, Statistique Canada, Ottawa K1A 0V1.

Rapport provisoire sur la statistique de l'assurance-chômage, mai 1979

Pour la semaine se terminant le 19 mai, environ 733,000* personnes étaient admissibles à l'assurance-chômage, soit une baisse de 16% par rapport au mois précédent. Au cours des trois dernières années, des diminutions de 11% à 15% ont été enregistrées d'avril à mai. Par rapport à mai 1978, il s'agit d'une régression de 14%.

En mai, les prestations d'assurance-chômage se sont chiffrées à $385 millions, en baisse de 7% par rapport à avril et de 15% par rapport à mai 1978. Le total cumulatif des prestations s'est établi à $2,180 millions, soit 7% de moins qu'au cours de la période de janvier à mai 1978. La moyenne hebdomadaire a diminué de 1% pour se fixer à $108.89.

En mai, les demandes de prestations se sont élevées à 197,000, soit 4% de plus qu'en avril, mais 8% de moins qu'en mai 1978. Pendant les cinq premiers mois de l'année, un total de 1,084,000 demandes ont été reçues, soit 6% de moins que pendant la même période de 1978.

** On ne peut établir de rapport entre le nombre de bénéficiaires et les prestations servies pendant un mois donné. Ces dernières comprennent toutes les prestations servies pendant le mois, alors que le nombre de bénéficiaires représente toutes les personnes qui touchent chaque mois des prestations pour une semaine bien précise.*

Feuilles ornementales stratifiées, deuxième trimestre de 1979

Au cours du trimestre se terminant en juin 1979, les expéditions intérieures de feuilles stratifiées sous forte pression, de 1/8 de pouce d'épaisseur, se sont élevées à 22.3 millions de pieds carrés (2.0 millions de mètres carrés), d'une valeur de $9.6 millions. Durant la période correspondante de l'année précédente, les livraisons d'une valeur de $8.7 millions avaient atteint 21.3 millions de pieds carrés (2.0 millions de mètres carrés).

Pour plus de renseignements, commander le bulletin trimestriel de juin *Expéditions à la manufacture de feuilles ornementales stratifiées sous haute pression* (n° 47-205, 35¢/$1.40), ou communiquer avec M. G. Elliot (613-992-2231), Divison des industries manufacturières et primaires, Ottawa K1A 0V6.

Chargements ferroviaires

Période de 7 jours se terminant le 14 juillet 1979

	Division de l'Est	Division de l'Ouest	Canada
Ensemble du trafic:			
Tonnes courtes, 1979	2,772,836	2,448,885	5,221,721
Tonnes courtes, 1978	1,955,908	2,350,944	4,306,852
Tonnes métriques, 1979	2 515 475	2 221 591	4 737 066
Tonnes métriques, 1978	1 774 370	2 132 741	3 907 111
% de variation	41.8	4.2	21.2
Wagons, 1979	43,324	35,234	78,558
Wagons, 1978	34,002	34,340	68,342
% de variation	27.4	2.6	14.9
Trafic rail-route:			
Tonnes courtes, 1979	145,778	59,447	205,225
Tonnes courtes, 1978	165,617	66,675	232,292
Tonnes métriques, 1979	132 248	53 929	186 177
Tonnes métriques, 1978	150 245	60 487	210 732
% de variation	-12.0	-10.8	-11.7
Wagons, 1979	4,346	2,321	6,667
Wagons, 1978	4,974	2,194	7,168
% de variation	-12.6	5.8	-7.0
Total cumulé de l'année			
Ensemble du trafic:			
Tonnes courtes, 1979	72,743,969	61,915,202	134,659,171
Tonnes courtes, 1978	57,221,043	61,375,195	118,596,238
Tonnes métriques, 1979	65 992 219	56 168 526	122 160 745
Tonnes métriques, 1978	51 910 057	55 678 640	107 588 697
% de variation	27.1	0.9	13.5
Wagons, 1979	1,139,412	903,444	2,042,856
Wagons, 1978	993,668	916,626	1,910,294
% de variation	14.7	-1.4	6.9
Trafic rail-route:			
Tonnes courtes, 1979	4,394,389	1,741,194	6,135,583
Tonnes courtes, 1978	4,559,977	1,656,850	6,216,827
Tonnes métriques, 1979	3 986 523	1 579 585	5 566 108
Tonnes métriques, 1978	4 136 742	1 503 069	5 639 811
% de variation	-3.6	5.1	-1.3
Wagons, 1979	134,694	65,962	200,656
Wagons, 1978	137,804	65,895	203,699
% de variation	-2.3	0.1	-1.5

Pour les besoins de la statistique, l'Est et l'Ouest sont démarqués par une ligne imaginaire allant de Thunder-Bay à Armstrong, en Ontario. Les chargements effectués à Thunder-Bay sont rapportés dans l'Ouest, alors que ceux effectués à Armstrong apparaissent dans l'Est.

Le trafic rail-route comprend les remorques et les conteneurs sur wagons plats.

Tous les chiffres de 1978 ont été révisés. Les données cumulées de 1979 ont aussi été révisées.

Chargements ferroviaires, période de 7 jours se terminant le 14 juillet 1979 — Exclusif au *Quotidien* de Statistique Canada

Les sociétés ferroviaires en exploitation au Canada ont transporté 4.7 millions de tonnes (5.2 millions de tonnes courtes) de marchandises payantes au cours de la deuxième semaine de juillet. Il s'agit là d'une hausse de 21.2% par rapport à la même période l'an dernier. Dans l'est, les chargements ont grimpé de 41.8% (augmentation due aux conflits de travail dans les mines de fer en 1978), tandis que dans l'ouest, la hausse a été de 4.2%.

Les chargements rail-route, compris dans les chiffres ci-dessus, ont baissé de 11.7% au total dans les deux régions du pays.

Du 1er janvier au 14 juillet 1979, les chargements ferroviaires au Canada ont totalisé 122.2 millions de tonnes (134.7 millions de tonnes courtes), soit 13.5% de plus qu'à la même période l'an dernier. Le nombre de wagons chargés s'est élevé à 2,042,856 pour la même période, en hausse de 6.9% par rapport à 1978.

Pour plus de renseignements, communiquer avec M. L.E. Robbins ou M. Vallières (613-996-9271), Division des transports et des communications, Statistique Canada, Ottawa K1A 0T6.

Activité aéroportuaire, janvier 1979 — Chiffres préliminaires

Les statistiques de l'activité aéroportuaire des cinquante principaux aéroports du Canada sont maintenant disponibles pour le mois de janvier 1979.

Le tableau ci-dessous donne des statistiques sur le total des passagers débarqués et embarqués sur vols à horaire fixe aux dix principaux aéroports du Canada pour le mois de janvier 1979, ainsi que des données comparatives pour le mois de janvier 1978 et le pourcentage de variation.

Pour obtenir les tableaux complets des aéroports ou de plus amples renseignements, communiquer avec M. E. Di Sanza (819-997-1986), Enquête sur l'activité des aéroports, Centre des statistiques de l'aviation, Division des transports et des communications, Statistique Canada, Ottawa K1A 0N9.

Activité aéroportuaire
janvier 1979

	janvier 1979	janvier 1978	Pourcentage de variation
Toronto	905,676	815,138	11.1
Montréal	470,630	436,270	7.9
Vancouver	428,712	403,895	6.1
Calgary	251,702	221,494	13.6
Winnipeg	161,962	157,982	2.5
Edmonton	147,524	135,676	8.7
Ottawa	138,927	124,712	11.4
Halifax	100,311	94,221	6.5
Mirabel*	87,966	82,836	6.2
Edmonton municipal	67,290	63,938	5.2

La revue laitière, juin 1979 — Chiffres préliminaires

On estime à 666 487 kilolitres le lait à tous usages vendu à la ferme par les producteurs en mai 1979, une diminution de 1.6% par rapport à mai 1978.

Ceci porte la production totale estimative de lait vendu à la ferme au cours des cinq premiers mois de l'année à 2 700 474 kilolitres, une hausse de 1.4% par rapport à la période janvier-mai 1978.

Pour plus de renseignements, commander la livraison de juin de *La revue laitière* (23-001, 40¢/$4), ou communiquer avec M. C.M. Riach, (613-995-9853), Division de l'agriculture, Statistique Canada, Ottawa K1A 0T6.

Stocks de fruits et de légumes, 1er juillet 1979 — Chiffres préliminaires

Au 1er juillet 1979, il y avait 36.7 millions de livres de fruits congelés et en conserve dans les entrepôts et les usines, comparativement à 30.7 millions l'an dernier.

Les stocks de légumes congelés et dans la saumure totalisaient 67.8 millions de livres (54.6 millions en 1978).

Pour plus de renseignements, commander le bulletin de juillet de *Stocks de fruits et de légumes* (32-010, 30¢/$3), ou communiquer avec P.L. Beerstecher (613-995-4859), Division de l'agriculture, Statistique Canada, Ottawa K1A 0L7.

Graines oléagineuses, juin 1979 — Chiffres préliminaires

Voici, en milliers de boisseaux, le volume des graines oléagineuses broyées en mai (celui des huiles et des tourteaux produits entre parenthèses):

- Soya: 57 132 (10 087, 44 190)
- Colza: 73 077 (30 126, 42 436)

Pour de plus amples renseignements, se procurer *La revue des céréales et des graines oléagineuses* (22-007, $1.05/$4.20), ou communiquer avec Judy Huard (613-995-4877), Division de l'agriculture, Statistique Canada, Ottawa K1A 0T6.

Catalogue 11-001F (English Edition 11-001E) 10c l'exemplaire / $25 par année

DOES NOT CIRCULATE
NE PAS PRÊTER

Le Quotidien de Statistique Canada

STATISTICS CANADA CANADA
AUG 1 1979
LIBRARY
BIBLIOTHÈQUE

Le mardi 31 juillet 1979

TABLE DES MATIÈRES

2 **Indices des prix des maisons neuves,** juin 1979

2 **Feutres de papetier et autres,** juin 1979

2 **Carreaux pour sols en amiante vinylique,** juin 1979

3 **Production, expéditions et stocks en mains des scieries à l'est des Rocheuses,** juin 1979

3 **Indices des prix des provendes,** juin 1979

3 **Chargements ferroviaires,** juin 1979

3 **Statistiques de l'énergie électrique,** mai 1979

3 **Statistique du charbon et du coke,** mai 1979

3 **Boites et emballages en carton ondulé,** juin 1979

3 **Lingots d'acier,** semaine se terminant le 28 juillet 1979

Les flux financiers — communiqué anticipé

Des données provisoires additionnelles du premier trimestre 1979 sont maintenant disponibles pour certains secteurs des flux financiers.

Pour de plus amples renseignements, veuillez communiquer avec P. Odenbach (613-995-0851), de la Section des flux financiers, Statistique Canada, Ottawa K1A 0T6.

PARUTIONS

35-003 (30¢/$3) **Production, expéditions et stocks en mains des scieries en Colombie-Britannique,** mai 1979

51-005 ($1.75/$7) **Trafic des transporteurs aériens aux aéroports canadiens,** quatrième trimestre 1978

(suite à la page suivante)

56-002 (15¢/$1.50) **Statistiques du téléphone,** mai 1979

63-007 (30¢/$3) **Ventes de véhicules automobiles neufs,** mai 1979

74-001 (35¢/$1.40) **Estimations trimestrielles relatives aux caisses de retraite en fiducie,** premier trimestre de 1979

82-211 (gratuit) **Liste des hôpitaux ayant des comités d'avortement thérapeutique selon les déclarations des provinces au Canada,** 1er janvier 1979

Bulletin de service:

51-004 ($4.20 par année) **Centre des statistiques de l'aviation,** vol. 11, no 6, L'industrie des transports aériens au Canada, statistique sommaire

Indices des prix des maisons neuves
(1976=100)

	Pondération	juin 1979	mai 1979	juin 1978	% de variation juin/79 mai/79	juin/79 juin/78
St. John's	1.0	105.1	104.8	101.7	0.3	3.3
Halifax	1.7	103.7	103.7	102.2	—	1.5
Québec	3.6	128.7	128.6	119.5	0.1	7.7
Montréal	9.5	112.3	111.5	107.8	0.7	4.2
Ottawa-Hull	5.7	101.8	101.8	100.8	—	1.0
Toronto	21.2	99.4	99.4	99.9	—	-0.5
Hamilton	4.2	104.4	104.2	103.9	0.2	0.5
St. Catharines-Niagara	2.3	117.7	117.7	114.4	—	2.9
Kitchener	2.9	102.6	102.6	102.7	—	-0.1
London	2.4	119.2	119.1	109.0	0.1	9.4
Windsor	1.0	138.8	138.4	113.9	0.3	21.9
Thunder Bay	0.9	123.0	123.0	115.5	—	6.5
Winnipeg	3.7	112.4	110.9	110.2	1.4	2.0
Regina	2.3	102.6	102.6	99.8	—	2.8
Saskatoon	1.9	124.2	118.4	112.3	4.9	10.6
Calgary	9.9	122.9	121.3	116.4	1.3	5.6
Edmonton	9.8	122.8	122.7	114.1	0.1	7.6
Vancouver	10.6	98.9	98.9	98.2	—	0.7
Victoria	1.9	95.0	95.0	95.4	—	-0.4
Canada indice composite (22 villes)	**100.0***	**109.7**	**109.3**	**106.1**	**0.4**	**3.4**
Canada indice composite (maisons seulement)		**107.3**	**107.0**	**104.5**	**0.3**	**2.7**
Canada indice composite (lots seulement)		**115.5**	**114.8**	**109.9**	**0.6**	**5.1**

* *Des enquêtes au Nouveau-Brunswick, à Sudbury et Prince George rendent compte du reste de la pondération.*

Pour d'autres renseignements sur la variation de ces indices, s'adresser à M. L.J. Seary (613-995-5757), Division des prix, Statistique Canada, Ottawa K1A 0V5.

Feutres de papetier et autres, trimestre de juin 1979 — Chiffres préliminaires

Au cours du trimestre de juin, les fabricants canadiens ont expédié 340,939 livres (154 647 kg) de feutres de papetier et de chemises (tissus ou piqués) d'une valeur de $6,139,584 aux papeteries du Canada. Au cours du même trimestre de 1978, les livraisons s'établissaient à 340,859 livres (154 611 kg) d'une valeur de $5,444,888.

Pour plus de renseignements, commander le bulletin de service *Industries manufacturières diverses* (47-003, 35¢/$1.40 par année), ou communiquer avec M. E. Gluck (613-992-2231), Division des industries manufacturières et primaires, Statistique Canada, Ottawa K1A 0V6.

Carreaux pour sols en amiante vinylique, juin 1979

En juin, les fabricants canadiens ont produit 4,261 tonnes courtes (3 866 t) ou 8,553,618 pieds carrés (794 657 m2) de carreaux pour sols, en amiante vinylique comparativement à 4,573 tonnes courtes (4 149 t) ou 9,137,448 pieds carrés (848 897 m2) en 1978.

Pour d'autres renseignements, commander le numéro de juin du bulletin de service *Carreaux pour sols, en amiante vinylique* (47-001, $1.40 par année), ou communiquer avec M. G. Elliot (613-992-2231), Division des industries manufacturières et primaires, Statistique Canada, Ottawa K1A 0V6.

Production, expéditions et stocks en mains des scieries à l'est des Rocheuses, mai 1979 — Chiffres préliminaires

La production de bois dans les scieries à l'est des Rocheuses est passée en mai 1979 à 584,903,000 pieds mesure de planche (1 380 218 m3), alors qu'elle se chiffrait à 559,429,000 pieds (1 320 107 m3) en mai 1978. Les stocks en mains en mai 1979 ont atteint 637,881,000 pieds (1 505 231 m3).

Pour plus de renseignements, commander la livraison de mai 1979 de *Production, expéditions et stocks en mains des scieries à l'est des Rocheuses* (35-002, 30¢/$3), ou s'adresser à M. P.E. Martin (613-992-2371), Division des industries manufacturières et primaires, Statistique Canada, Ottawa K1A 0V6.

Indices des prix des provendes, juin 1979 — Chiffres préliminaires

Les indices des prix des provendes de juin 1979 pour le Canada et ses cinq régions géographiques sont maintenant disponibles.

Pour plus de renseignements, communiquer avec le service de renseignements (613-995-5761), Section des prix industriels, Division des prix, Statistique Canada, Ottawa K1A 0V5.

Chargements ferroviaires, juin 1979 — Données préliminaires

Le volume de marchandises chargées en juin s'est élevé à 23.4 millions de tonnes courtes (21.2 millions t), soit une hausse de 22.0% par rapport à juin 1978. En outre, 2.0 millions de tonnes courtes (1.8 million t) sont arrivées des États-Unis, ce qui représente une baisse de 0.6%.

D'importantes variations en pourcentage ont été enregistrées dans le cas des marchandises suivantes: minerais et concentrés de fer, hausse de 311.8% (due aux pertes causées par les grèves en 1978); autres céréales, hausse de 42.1%; alumine, bauxite et autres minerais d'aluminium, baisse de 90.5% (causée par la grève à l'Alcan); minerais et concentrés de cuivre-nickel, baisse de 74.9% (due à la grève qui a sévi cette année à l'INCO) et blé, baisse de 35.4%.

De janvier à juin 1979, les chargements ferroviaires ont augmenté de 12.7% et les arrivages des États-Unis ont été supérieurs de 0.6% à ceux de la même période en 1978.

Pour plus de renseignements, commander la livraison de juin du bulletin *Chargements ferroviaires* (52-001, 30¢/$3) ou, pour obtenir des données désaisonnalisées sur les chargements de marchandises payantes, s'adresser à L.E. Robbins ou M. Vallières (613-996-9271), Division des transports et des communications, Statistique Canada, Ottawa K1A 0T6.

Statistique de l'énergie électrique, mai 1979 — Chiffres préliminaires

En mai 1979, la production nette d'énergie électrique a atteint 27.6 TW.h., comparativement à 25.2 TW.h. en mai 1978.

La production hydraulique a augmenté de 8.6% et la production thermique de 12.7%. De janvier à mai, la production totale d'énergie a été de 154.1 TW.h., une hausse de 5.4% par rapport à la même période l'an dernier.

Pour plus de renseignements, commander le numéro de mai de *Statistique de l'énergie électrique* (57-001, 30¢/$3), ou communiquer avec David Madsen (613-992-4021), Division des industries manufacturières et primaires, Statistique Canada, Ottawa K1A 0T6.

Statistique du charbon et du coke, mai 1979 — Chiffres préliminaires

En mai, la production de charbon a augmenté de 20.8% pour atteindre 2 908 795 tonnes métriques. La production avait été de 2 408 017 tonnes métriques en avril 1978. De janvier à mai, la production de charbon s'est chiffrée à 13 682 484 tonnes métriques comparativement à 12 515 853 tonnes métriques en 1978. Les importations de ce produit ont grimpé de 48.0% pour passer de 2 764 930 tonnes métriques en mai 1978 à 4 091 557 en avril 1979.

Pour plus de renseignements, commander la livraison de mai *Statistique du charbon et du coke* (45-002, 40¢/$4), ou communiquer avec David Madsen (613-992-4021), Division des industries manufacturières et primaires, Statistique Canada, Ottawa K1A 0T6.

Boites et emballages en carton ondulé, juin 1979 — Chiffres préliminaires

En juin 1979, les fabricants canadiens ont expédié 1,735,877,000 p2 de boîtes et emballages en carton ondulé (161 268 000 m2), soit 2.1% de plus qu'au mois de juin 1978 (1,699,661,000 p2 ou 157 904 000 m2).

De janvier à juin, les livraisons ont été de 9,874,092,000 p2 (917 333 000 m2), contre 9,103,046,000 p2 (845 700 000 m2) l'année précédente.

Pour d'autres renseignements, commander la livraison de juin 1979 de *Boîtes et emballages en carton ondulé* (36-004, 15¢/$1.50), ou s'adresser à M. G.W. Barrett (613-992-2371), Division des industries manufacturières et primaires, Statistique Canada, Ottawa K1A 0V6.

Lingots d'acier, semaine se terminant le 28 juillet 1979 — Chiffres préliminaires

Selon les données préliminaires, la production de lingots d'acier de la semaine se terminant le 28 juillet a été de 323,054 tonnes courtes (293 070 t), soit 3.1% de moins que la production de 313,337 tonnes courtes (284 255 t) la semaine précédente. La production de la semaine correspondante de 1978 avait été de 297,464 tonnes courtes (269 855 t).

L'indice de la production dont la base (100) est la production hebdomadaire moyenne de 1967, soit 183,227 tonnes courtes (166 211 t), a été de 176.3 durant la semaine observée, contre 171.0 la semaine précédente et 162.3 un an plus tôt.

Pour plus de renseignements, communiquer avec J.L. Barnes (613-992-0388), Division des industries manufacturières et primaires, Statistique Canada, Ottawa K1A 0V6.

STATISTICS CANADA LIBRARY
BIBLIOTHÈQUE STATISTIQUE CANADA
1010654853