Catalogue 11-001F (English 11-001E) ISSN 0380-6103

Le Quotidien

Statistique Canada

Le mercredi 17 avril 2002
Diffusé à 8 h 30, heure de l'Est

COMMUNIQUÉS PRINCIPAUX

- **Commerce international de marchandises du Canada,** février 2002 3
  En février, les exportations et les importations de marchandises du Canada se sont accrues. Cette hausse est attribuable au secteur de l'automobile, dont la capacité de production a été renforcée à la suite des fermetures temporaires de certaines usines en janvier.

- **Enquête mensuelle sur les industries manufacturières,** février 2002 7
  Une demande toujours persistante de la part des consommateurs a aidé à atténuer le récent ralentissement économique, et des signes encourageants sont apparus dans le secteur des industries manufacturières. Les livraisons dans ce secteur ont augmenté de 0,8 % en février pour atteindre 42,1 milliards de dollars, grâce à la remontée du secteur de l'automobile. Cette progression a fait suite à la poussée soudaine de 3,2 % enregistrée en janvier.

(suite à la page 2)

L'emploi et le revenu en perspective
Numéro en ligne d'avril 2002

Le numéro d'avril 2002 de *L'emploi et le revenu en perspective*, diffusé aujourd'hui, comprend deux articles.

L'article intitulé «Durée du cumul d'emplois» porte sur la durée pendant laquelle les personnes occupent plus d'un emploi. S'agit-il d'une situation temporaire ou d'un choix de carrière? Pour plus de renseignements, communiquez avec Doreen Duchesne au (613) 951-6379 (*doreen.duchesne@statcan.ca*), Division de l'analyse des enquêtes auprès des ménages et sur le travail.

L'article intitulé «Prospérité et débâcle de la technologie de pointe», fondé sur l'Enquête sur la population active, traite du récent déclin de l'emploi dans le secteur de l'informatique et des télécommunications (un sous-ensemble du secteur de la technologie de l'information et des communications). Pour plus de renseignements, communiquez avec Stéphanie Langlois au (613) 951-6862 (*stephanie.langlois@statcan.ca*), Division des petites entreprises et des enquêtes spéciales.

Le numéro en ligne d'avril 2002 de *L'emploi et le revenu en perspective*, vol. 3, n° 4 (75-001-XIF, 5 $ / 48 $) est maintenant en vente. Voir *Pour commander les produits*. Pour plus de renseignements, communiquez avec Henry Pold au (613) 951-4608 (*henry.pold@statcan.ca*), Division de l'analyse des enquêtes auprès des ménages et sur le travail.

AUTRES COMMUNIQUÉS

Indices de prix des exportations et des importations, février 2002 12
Restaurants, traiteurs et tavernes, février 2002 12
Prospérité et débâcle de la technologie de pointe, 2001 12
Effectif et dépenses des services de poursuites criminelles, 2000-2001 13
Volume de ventes de carburants pour les véhicules automobiles, 2000 14
Durée du cumul d'emplois, 1996 à 1999 14

NOUVEAUX PRODUITS 16

COMMUNIQUÉS PRINCIPAUX

Commerce international de marchandises du Canada

Février 2002

En février, les exportations et les importations de marchandises du Canada se sont accrues. Cette hausse est attribuable au secteur de l'automobile, dont la capacité de production a été renforcée à la suite des fermetures temporaires de certaines usines survenues en janvier.

Les entreprises canadiennes ont exporté des biens pour une valeur de 33,7 milliards de dollars, en hausse de 2,7 % par rapport au niveau révisé de janvier. Il s'agit du plus fort taux de croissance mensuel observé depuis mai 2000. Les produits de l'automobile ont représenté 25 % du total des exportations de février, alors que leur proportion avait été d'environ 22 % en janvier.

Exportations et importations

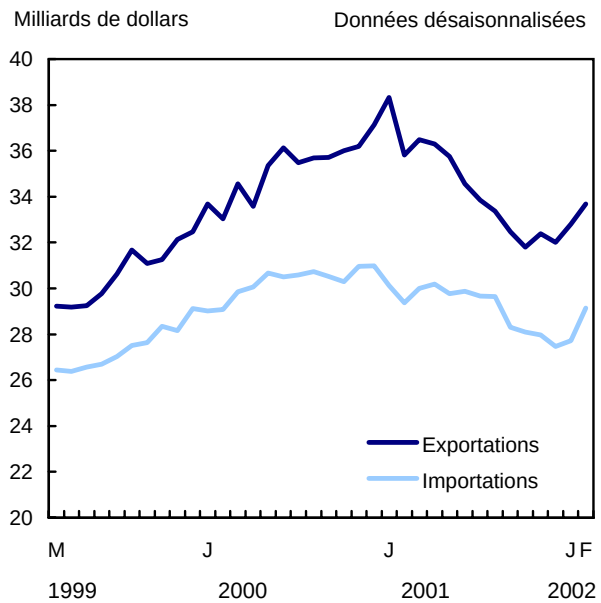

Parallèlement, les importations de marchandises ont augmenté presque deux fois plus que les exportations pour atteindre 29,1 milliards de dollars, en hausse de 5,1 % comparativement à janvier. Il s'agit du taux de croissance mensuel le plus élevé observé au chapitre des importations depuis août 1998.

Note aux lecteurs

Le commerce de marchandises est une des composantes du compte courant de la balance des paiements du Canada, qui inclut également le commerce des services.

Révisions

Les données sur le commerce de marchandises sont généralement révisées sur une base régulière, chaque mois de l'année en cours. Divers facteurs rendent ces révisions nécessaires, notamment la réception tardive des documents relatifs aux importations et aux exportations, la présence de renseignements erronés dans les documents de douane, le remplacement des estimations par les chiffres absolus (lorsque ceux-ci sont connus), la reclassification des marchandises à la lumière de renseignements plus récents et la correction en fonction des variations saisonnières. Pour obtenir les données révisées, il suffit de consulter les tableaux appropriés de CANSIM.

Balance commerciale

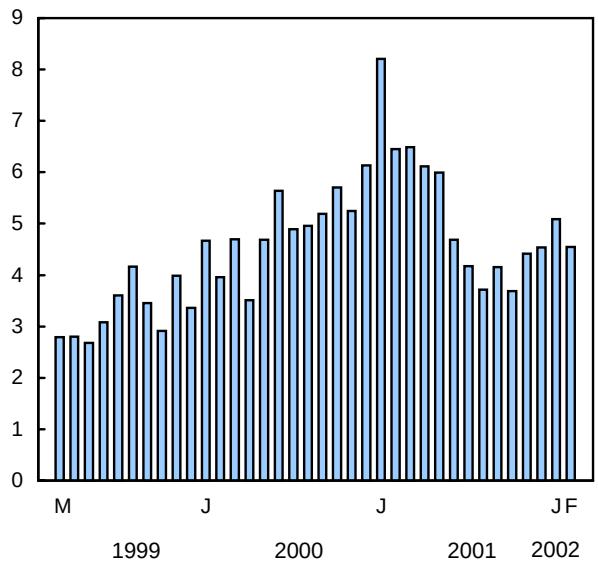

En raison de ces variations, l'excédent commercial du Canada a diminué pour la première fois depuis quatre mois et est passé de près de 5,1 milliards de dollars en janvier à un peu plus de 4,5 milliards de dollars en février.

L'excédent commercial vis-à-vis des États-Unis a légèrement fléchi de 33 millions de dollars pour s'établir à 7,6 milliards de dollars. Les entreprises canadiennes ont expédié des biens aux États-Unis pour 28,5 milliards de dollars en février, en hausse de 1,6 % par rapport

au résultat révisé de janvier, et ont importé des biens pour une valeur de 20,9 milliards de dollars, en hausse de 2,4 %.

Les biens à destination des États-Unis ont représenté un peu plus de la moitié de la hausse enregistrée dans les exportations du Canada en février, tandis que seulement un tiers environ de la progression des importations était composé de biens en provenance des États-Unis. Par conséquent, le déficit commercial total du Canada vis-à-vis des autres pays a crû d'un demi-milliard de dollars en février, passant de 2,6 milliards de dollars à 3,1 milliards de dollars.

Montée en flèche des exportations de voitures particulières

Dans un contexte caractérisé par une confiance intacte chez les consommateurs et une constitution stratégique de stocks, les exportations de voitures particulières ont fait un bond de 24,2 % pour se chiffrer à 4,3 milliards de dollars. Cette hausse a fait croître les exportations du secteur des produits de l'automobile (+12,0 %), qui ont atteint 8,3 milliards de dollars. Ces dernières ont dépassé le secteur des machines et de l'équipement en tête du classement des exportateurs, et ce, pour une deuxième fois seulement au cours des deux dernières années. Les usines d'assemblage de véhicules automobiles, qui avaient été fermées durant plusieurs semaines en janvier, ont commencé à produire en heures supplémentaires, causant ainsi la plus forte hausse mensuelle des exportations de voitures particulières depuis août 1998. Les exportations du sous-secteur des camions et des autres véhicules automobiles ont augmenté de 2,9 % pour s'établir à 1,6 milliard de dollars, tandis que les exportations de pièces de véhicules automobiles n'ont crû que légèrement (+0,2 %) pour atteindre 2,4 milliards de dollars.

Dans le secteur des machines et de l'équipement, les exportations ont diminué de 8,0 % pour s'établir à 8,0 milliards de dollars. Les reculs les plus importants ont été enregistrés dans le secteur des aéronefs et autre matériel de transport, dont les exportations ont chuté de 21,3 % pour se chiffrer à 2,1 milliards de dollars. Toutefois, la baisse mensuelle enregistrée dans ce secteur a représenté un retour à des niveaux plus proches de la normale. En février, les exportations de moteurs et de pièces d'avions ont été inférieures de plus d'un demi-milliard de dollars au niveau record atteint en janvier.

Les exportations de téléviseurs, de matériel de télécommunications et de matériel connexe ont progressé de 4,7 % en février pour atteindre un peu moins d'un milliard de dollars, en hausse pour un quatrième mois d'affilée. Depuis octobre, les exportations de ce sous-secteur ont crû de 22,6 %.

Les exportations de biens industriels ont progressé de 5,9 % pour atteindre 5,8 milliards de dollars. Les hausses enregistrées dans ce secteur au cours des cinq dernières années ont été favorisées par une progression constante des exportations de produits chimiques, de matières plastiques et d'engrais.

Dans le secteur de l'énergie, les exportations se sont accrues de 2,8 % pour se chiffrer à 3,1 milliards de dollars, en hausse pour un troisième mois consécutif. L'augmentation enregistrée en février a été principalement attribuable à de fortes exportations de pétrole brut à destination des États-Unis, qui ont progressé de 16,7 % pour s'établir à un peu plus d'un milliard de dollars. Cette hausse a plus que compensé la faiblesse des exportations de gaz naturel et d'électricité. En février, les exportations de gaz naturel ont chuté de 6,1 % pour se chiffrer à 1,2 milliard de dollars. En février, les prix du gaz naturel sont retombés aux faibles niveaux observés au cours des premiers mois de 2000.

Les exportations de produits du pétrole et du charbon ont légèrement augmenté de 1,8 % pour s'établir à 586,0 millions de dollars, après avoir reculé durant deux mois d'affilée.

Le secteur des produits forestiers a vu ses exportations progresser de 7,2 % en février pour atteindre un peu moins de 3,1 milliards de dollars. Les exportations de bois d'oeuvre et de produits de sciage ont augmenté pour un troisième mois consécutif en février (+5,3 %) pour s'établir à 1,6 milliard de dollars. Les droits compensateurs de 19,3 % imposés en août ont expiré à la mi-décembre. La suppression de ces droits a donné un répit temporaire aux producteurs canadiens de bois d'oeuvre et s'est accompagnée d'une forte hausse des mises en chantier aux États-Unis. Ces deux facteurs ont fait croître les exportations de bois d'oeuvre, principalement du bois résineux à destination des États-Unis. Les exportations de bois d'oeuvre ont augmenté de 7,6 % en février pour atteindre un peu plus d'un milliard de dollars.

Les exportations de papier journal, d'autres papiers et de carton ont rebondi de 12,0 % en février, après trois reculs mensuels consécutifs, pour s'établir à 1,0 milliard de dollars. Cette hausse est principalement attribuable à un bond de 30,3 % observé dans les exportations de papier journal, qui sont ainsi revenues à un niveau normal. Cette hausse a fait suite à de longs temps d'arrêt et à un fléchissement de la demande dans le cas des journaux et des magazines, qui ont été observés durant la majeure partie de la deuxième moitié de 2001. De plus, les prix du papier journal ont fléchi de manière importante au cours de l'année dernière.

Les importations augmentent dans tous les secteurs, à l'exception de celui de l'énergie

Les constructeurs d'automobiles ont accru leur production en février, après avoir procédé à de nombreuses fermetures d'usines nord-américaines au milieu de l'hiver. Les importations de pièces de véhicules automobiles ont ainsi augmenté subitement de 13,4 % pour atteindre 3,7 milliards de dollars. La hausse des importations de pièces, qui représentent plus de la moitié des importations canadiennes de produits de l'automobile, a contribué le plus à la progression de 6,9 % enregistrée dans les importations du secteur de l'automobile. Ces dernières se sont chiffrées à 6,4 milliards de dollars. Les importations de voitures particulières et de châssis ont progressé légèrement de 1,3 % en février pour s'établir à 1,8 milliard de dollars. Pour leur part, les importations de camions et d'autres véhicules automobiles ont chuté de 5,1 % pour atteindre 891,1 millions de dollars.

Dans le secteur des biens de consommation, les importations ont crû de 5,1 % pour se chiffrer à 3,8 milliards de dollars. Une conjoncture économique caractérisée par de nombreuses mises en chantier et de fortes ventes immobilières s'est traduite par des importations inégalées d'articles d'ameublement en février. Ces importations avaient progressé de 9,1 % depuis novembre pour atteindre 561,7 millions de dollars. Les hausses les plus fortes ont été observées dans les importations de matériel de divertissement au foyer, qui ont bondi de 17,4 % pour s'établir à 190,6 millions de dollars, ainsi que dans les importations d'appareils électroniques pour la maison, qui ont augmenté de 5,1 % pour se chiffrer à 242,7 millions de dollars.

Dans le secteur des machines et de l'équipement, le plus important secteur d'importation du Canada, les importations ont progressé de 5,3 % en février pour atteindre 8,8 milliards de dollars. Dans ce secteur, les importations d'aéronefs et d'autre matériel de transport ont rebondi de 22,9 % pour s'établir à 1,2 milliard de dollars, les transporteurs commerciaux ayant investi dans des aéronefs et du matériel neufs. Le secteur des autres matériels de communication et du matériel connexe, qui comprend le matériel de télécommunications et les semi-conducteurs, a affiché une troisième hausse mensuelle consécutive des ses importations, qui ont crû de 7,6 % en février pour se chiffrer à 1,4 milliard de dollars. Les importations de machines et de matériel de bureau ont légèrement diminué de 0,3 % pour atteindre 1,4 milliard de dollars.

Le secteur des machines industrielles et agricoles a repris de la vigueur, ses importations ayant augmenté de 3,1 % pour s'établir à 2,3 milliards de dollars. Au sein de ce secteur, les importations de machines servant au travail des métaux se sont le plus accrues en février, progressant de 39,9 % pour atteindre un peu moins d'un quart de milliard de dollars.

Le secteur des biens industriels, le troisième en importance pour ce qui est des importations du Canada, a augmenté de 5,3 % en février pour s'établir à 5,9 milliards de dollars. Cette hausse est principalement attribuable à une forte croissance observée dans le sous-secteur des métaux et des minerais métalliques. Les importations de ce sous-secteur ont augmenté de 20,0 % pour atteindre 1,6 milliard de dollars. Les importations d'autres biens industriels ont progressé de 1,6 % pour se chiffrer à 2,2 milliards de dollars. Les importations de produits chimiques et de matières plastiques ont légèrement diminué de 0,2 % pour s'établir à 2,1 milliards de dollars.

La valeur des importations de produits énergétiques a chuté de 8,4 % en février pour atteindre 1,1 milliard de dollars. Quant aux importations de pétrole brut, elles ont augmenté de 6,5 % pour s'établir à 785,9 millions de dollars, alors que les importations de tous les autres produits énergétiques ont chuté de plus d'un tiers pour se chiffrer à 277,6 millions de dollars.

Données stockées dans CANSIM: tableaux 226-0001, 226-0002, 227-0001, 227-0002, 228-0001 à 228-0003 et 228-0033 à 228-0040.

Le présent communiqué contient un résumé des données sur le commerce de marchandises qui paraîtront bientôt dans la publication *Commerce international de marchandises du Canada* (65-001-XIB, 14 $ / 141 $; 65-001-XPB, 19 $ / 188 $). Cette publication contiendra des tableaux ventilés par groupe de marchandises et par pays, sur une base douanière. Les données du compte courant, qui incluent les statistiques du commerce de marchandises, les opérations au chapitre des services, les revenus de placements et les transferts, sont publiées tous les trimestres dans *Balance des paiements internationaux du Canada* (67-001-XIB, 29 $ / 93 $; 67-001-XPB, 38 $ / 124 $). Voir *Pour commander les produits.*

Un service de transmission par télécopieur est offert le matin de la diffusion.

Les publications annuelles de la Division du commerce international, *Exportations, commerce de marchandises* (65-202-XPB, 258 $) et *Importations, commerce de marchandises* (65-203-XPB, 258 $), qui paraîtront en juin, contiendront une revue annuelle de 2001.

Pour obtenir des données ou des renseignements généraux, communiquez avec Jocelyne Elibani au (613) 951-9647 ou composez sans frais le 1 800 294-5583. Pour en savoir davantage sur les concepts, les

méthodes et la qualité des données, communiquez avec Anne Couillard au (613) 951-6867, Division du commerce international.

Commerce de marchandises

	Janvier 2002[r]	Février 2002	Janvier à février 2002	Février 2001 à février 2002	Janvier à février 2001	Janvier à février 2002	Janvier-février 2001 à Janvier-février 2002
	données désaisonnalisées (en dollars courants)						
	en millions de dollars		var. en %		en millions de dollars		var. en %
Marchés principaux							
Exportations							
États-Unis	28 072	28 531	1,6	-7,6	63 841	56 603	-11,3
Japon	640	709	10,8	-17,0	1 732	1 349	-22,1
Union européenne	1 774	2 089	17,8	12,1	3 767	3 863	2,5
Autres pays de l'OCDE[1]	804	791	-1,6	13,3	1 606	1 595	-0,7
Tous les autres pays	1 511	1 572	4,0	3,8	3 193	3 083	-3,4
Total	**32 802**	**33 691**	**2,7**	**-5,9**	**74 138**	**66 493**	**-10,3**
Importations							
États-Unis	20 410	20 902	2,4	-3,1	43 218	41 312	-4,4
Japon	776	936	20,6	3,9	1 789	1 712	-4,3
Union européenne	2 545	2 919	14,7	1,0	6 015	5 464	-9,2
Autres pays de l'OCDE[1]	1 479	1 584	7,1	-0,1	3 224	3 063	-5,0
Tous les autres pays	2 506	2 802	11,8	16,4	5 238	5 308	1,3
Total	**27 717**	**29 142**	**5,1**	**-0,7**	**59 486**	**56 859**	**-4,4**
Balance							
États-Unis	7 662	7 629	...	...	20 623	15 291	...
Japon	-136	-227	...	...	-57	-363	...
Union européenne	-771	-830	...	...	-2 248	-1 601	...
Autres pays de l'OCDE[1]	-675	-793	...	...	-1 618	-1 468	...
Tous les autres pays	-995	-1 230	...	...	-2 045	-2 225	...
Total	**5 085**	**4 549**	**...**	**...**	**14 652**	**9 634**	**...**
Groupes principaux de marchandises							
Exportations							
Produits de l'agriculture et de la pêche	2 585	2 695	4,3	11,7	4 844	5 280	9,0
Produits énergétiques	2 987	3 071	2,8	-50,5	13 570	6 058	-55,4
Produits forestiers	2 889	3 098	7,2	-5,5	6 682	5 987	-10,4
Biens industriels	5 523	5 848	5,9	7,7	11 139	11 371	2,1
Machines et équipement	8 737	8 035	-8,0	-5,4	17 751	16 772	-5,5
Produits de l'automobile	7 396	8 286	12,0	13,0	14 893	15 682	5,3
Autres biens de consommation	1 490	1 406	-5,6	6,0	2 633	2 896	10,0
Transactions spéciales commerciales[2]	670	683	1,9	-8,3	1 455	1 353	-7,0
Autres ajustements de la balance des paiements	525	569	8,4	-3,1	1 172	1 094	-6,7
Importations							
Produits de l'agriculture et de la pêche	1 779	1 803	1,3	10,9	3 286	3 582	9,0
Produits énergétiques	1 162	1 064	-8,4	-34,3	3 429	2 226	-35,1
Produits forestiers	249	250	0,4	1,2	502	499	-0,6
Biens industriels	5 558	5 850	5,3	-2,9	11 965	11 408	-4,7
Machines et équipement	8 323	8 764	5,3	-10,4	20 126	17 087	-15,1
Produits de l'automobile	6 014	6 430	6,9	16,5	11 112	12 444	12,0
Autres biens de consommation	3 612	3 795	5,1	9,6	6 965	7 407	6,3
Transactions spéciales commerciales[2]	510	648	27,1	15,3	1 073	1 158	7,9
Autres ajustements de la balance des paiements	510	538	5,5	3,9	1 030	1 048	1,7

[r] *Données révisées.*
... *N'ayant pas lieu de figurer.*
[1] *Comprend l'Australie, l'Islande, le Mexique, la Norvège, la Nouvelle-Zélande, la Suisse, la Turquie, la Pologne, la Corée du Sud, la Hongrie, la République tchèque et la Slovaquie.*
[2] *Particulièrement, les transactions de faible valeur, les coûts de réparation des équipements et les marchandises retournées vers le pays d'origine.*

■

Enquête mensuelle sur les industries manufacturières

Février 2002

Une demande toujours persistante de la part des consommateurs a aidé à atténuer le récent ralentissement économique, et des signes encourageants sont apparus dans le secteur des industries manufacturières. Les livraisons dans ce secteur ont augmenté de 0,8 % en février pour atteindre 42,1 milliards de dollars, grâce à la remontée du secteur de l'automobile. Cette progression a fait suite à la poussée soudaine de 3,2 % enregistrée en janvier.

En outre, les fabricants ont réduit leurs stocks de 0,1 %, ayant enregistré une neuvième réduction mensuelle consécutive. Depuis les derniers mois de 2000, la faiblesse de la demande à l'échelle mondiale a compliqué la tâche des fabricants, qui ont éprouvé des difficultés à réduire leurs stocks de produits finis. La baisse marquée des livraisons observée depuis l'été 2000 a été le résultat des efforts déployés par les fabricants pour réduire leurs stocks de produits finis en fonction du niveau de production. De récentes hausses du nombre d'emplois, des signes d'une reprise de la demande dans le secteur industriel et une plus grande confiance chez les consommateurs ont permis d'entrevoir une amélioration de la situation dans le secteur de la fabrication. L'augmentation de la production observée en février a été la première à marquer une deuxième progression mensuelle consécutive depuis deux ans.

Livraisons par province et pour les territoires

	Janv. 2002	Fév. 2002	Janv. à fév. 2002
	données désaisonnalisées		
	en millions de dollars		var. en %
Terre-Neuve-et-Labrador	189	183	-2,9
Île-du-Prince-Édouard	108	107	-0,9
Nouvelle-Écosse	693	713	2,8
Nouveau-Brunswick	933	895	-4,0
Québec	9 979	10 022	0,4
Ontario	22 280	22 570	1,3
Manitoba	977	957	-2,0
Saskatchewan	623	584	-6,2
Alberta	3 278	3 254	-0,7
Colombie-Britannique	2 675	2 801	4,7
Yukon, Territoires du Nord-Ouest et Nunavut	4	5	22,8

Une hausse des livraisons, doublée d'une autre baisse des stocks, a contribué à la réduction du rapport des stocks aux livraisons qui s'est établi à 1,47. Il s'agit du niveau le plus bas enregistré en un peu plus d'un an. Ce rapport est une mesure clé du temps qui serait nécessaire pour épuiser les stocks en suivant le rythme actuel des livraisons.

La hausse des livraisons observée en février a été concentrée dans le secteur des véhicules automobiles. Les livraisons de ce secteur, qui avaient reculé en décembre et en janvier, ont bondi de 9,1 % en février pour atteindre 5,5 milliards de dollars, soit le niveau le plus élevé enregistré depuis mai 2001. Si l'on exclut l'incidence du secteur des véhicules automobiles, le total des livraisons a diminué de 0,3 %. Les secteurs des produits du bois (+6,0 %) et de la fabrication de produits métalliques (+3,4 %) ont également contribué à la hausse des livraisons. La progression enregistrée en février n'a pas été aussi étendue que celle de janvier. Ainsi, seulement 11 des 22 grands groupes, qui représentent 71 % du total des livraisons, ont déclaré des chiffres en hausse. En outre, seules quatre provinces, soit la Nouvelle-Écosse, le Québec, l'Ontario et la Colombie-Britannique, ainsi que les territoires ont affiché une progression en février.

L'augmentation des livraisons observée en février a encore contribué à améliorer la tendance. Ainsi, après être restée inchangée au cours de la première moitié de 2001, la tendance est graduellement redevenue ascendante depuis quelques mois.

Note aux lecteurs

En plus des estimations pour le mois en cours, les données des trois mois précédents sont révisées régulièrement. Les facteurs qui entrent en ligne de compte pour la révision sont la réception tardive des données des entreprises, l'information erronée fournie précédemment, le remplacement des estimations par des chiffres absolus (une fois disponibles) et les ajustements saisonniers. Veuillez consulter les tableaux de CANSIM pour obtenir des données révisées.

*Les **commandes en carnet** sont des commandes qui feront partie de livraisons futures si les commandes ne sont pas annulées.*

*Les **nouvelles commandes** représentent les commandes reçues, qu'elles soient livrées ou non pendant le mois en cours. Elles constituent la somme des livraisons pour le mois en cours et des variations en ce qui concerne les commandes en carnet. Certaines personnes interprètent les nouvelles commandes comme des commandes qui aboutiront à une demande future. Il ne s'agit pas de la bonne façon de faire, car les variables concernant les «nouvelles commandes» incluent les commandes qui ont déjà été livrées. La variation d'un mois à l'autre pour les nouvelles commandes peut être instable, en particulier si la variation pour le mois précédent en ce qui concerne les commandes en carnet est étroitement liée à la variation du mois en cours.*

Toutes les commandes ne se transformeront pas en livraisons d'usines canadiennes, car des parties de contrats importants peuvent être données en sous-traitance à des fabricants d'autres pays.

Les commandes en carnet ont remonté en février, marquant ainsi une première progression depuis six mois. Il s'agit d'un autre signe que le secteur de la fabrication pourrait être en train de se remettre du récent marasme. Les commandes en carnet ont été en hausse de 0,5 % pour se chiffrer à 46,7 milliards de dollars. Tout au long de 2001, une faible demande et l'incertitude régnant sur le marché ont été des facteurs à l'origine du manque de commandes en carnet. La valeur des nouvelles commandes en février a également augmenté (+2,2 %) pour s'établir à 42,3 milliards de dollars. Il s'agit d'une troisième hausse en quatre mois.

Les nouvelles commandes ayant atteint leur niveau le plus élevé depuis l'été 2001, les fabricants ont recommencé à embaucher. D'après l'Enquête sur la population active, près de 100 000 emplois ont été créés dans le secteur de la fabrication durant le premier trimestre de 2002. En mars, on a compté 13 400 emplois de plus dans ce secteur, après avoir enregistré des progressions importantes de 61 600 emplois en février et de 24 600 emplois en janvier.

Les véhicules automobiles ont propulsé les livraisons de février

Les livraisons de véhicules automobiles ont crû subitement de 9,1 % pour atteindre 5,5 milliards de dollars en février. Cette hausse a plus que neutralisé les reculs enregistrés en décembre (-0,7 %) et en janvier (-0,7 %). Les livraisons ont remonté avec force, plusieurs usines étant revenues à des niveaux de production plus près de la normale, après avoir connu des périodes de ralentissements temporaires et d'arrêts partiels de la production. Une plus grande confiance chez les consommateurs, encouragés par de faibles taux d'intérêt, la hausse du nombre d'emplois ainsi que de programmes promotionnels offerts par les fabricants, ont propulsé les ventes de véhicules automobiles neufs à des niveaux jamais encore atteints en décembre et en janvier, tel qu'indiqué dans le communiqué *Ventes de véhicules automobiles neufs*, paru récemment. Les livraisons du secteur des véhicules automobiles ayant atteint leur plus haut niveau depuis mai 2001, la tendance a également montré des signes positifs ces derniers temps.

Les livraisons du secteur des produits du bois ont augmenté de 6,0 % pour s'établir à 2,5 milliards de dollars. Il s'agit du niveau le plus élevé enregistré depuis mai 2000. Un marché du logement florissant a contribué à la hausse constante des livraisons observée depuis décembre. Comme il apparaît dans le récent communiqué *Permis de bâtir*, les intentions de construction de logements en 2001 ont atteint un niveau annuel inégalé, et cet élan s'est poursuivi en 2002. De faibles taux hypothécaires, une grande confiance chez les consommateurs et la rareté des logements existants ont incité les acheteurs potentiels à se tourner vers le marché des habitations neuves.

Les livraisons augmentent pour un deuxième mois d'affilée

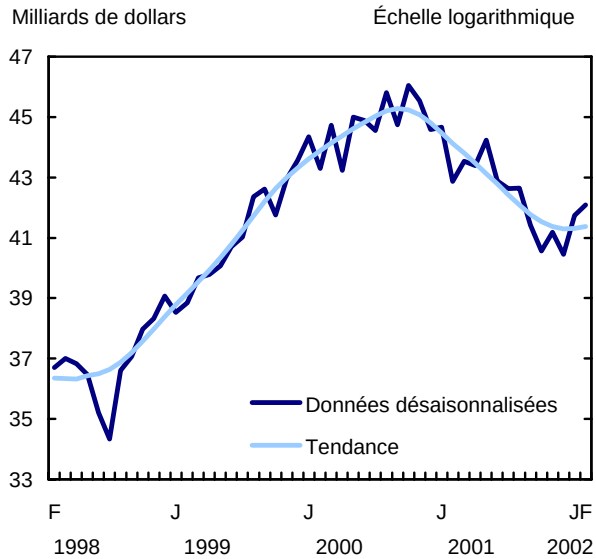

Un autre facteur ayant pu influer sur le secteur des produits du bois a été la récente annonce de l'imposition par les États-Unis de droits sur les exportations canadiennes de bois d'oeuvre résineux. Ces droits majorés seront en vigueur en mai. En outre, on a signalé que la récente augmentation subite des livraisons de produits du bois a contribué à la pénurie de wagons ferroviaires au Canada. Les livraisons de produits métalliques fabriqués ont crû de 3,4 % pour atteindre 2,4 milliards de dollars, marquant ainsi une deuxième hausse mensuelle consécutive.

En février, le secteur des produits du tabac et des boissons a déclaré une baisse de ses livraisons de 11,2 %, qui ont atteint 1,0 milliard de dollars, neutralisant quelque peu la hausse globale observée dans les livraisons du secteur de la fabrication. Les livraisons de ce secteur sont revenues à des niveaux plus près de la normale, après un mois de janvier caractérisé par une demande plus forte qu'à l'habitude. Cette demande avait contribué à propulser les livraisons à un niveau inégalé en janvier (1,2 milliard de dollars).

Les fabricants continuent de réduire leurs stocks de produits finis

Les fabricants ont réduit leurs stocks pour un neuvième mois consécutif. Bien qu'ils n'aient diminué que de 0,1 % en février pour s'établir à 62,0 milliards de dollars, les stocks ont atteint leur plus bas niveau depuis mai 2000 et ont chuté de 5,7 % depuis qu'ils ont atteint le sommet de 65,8 milliards de dollars enregistré en novembre 2000. Il s'agit de la plus longue série de baisses mensuelles des stocks depuis les 14 reculs consécutifs observés de 1991 à 1992. La tendance des stocks est à la baisse depuis avril 2001.

Après une période de faible demande globale et d'incertitude économique accrue en 2001, les fabricants se sont efforcés de réduire leurs stocks de produits finis. D'après l'Enquête trimestrielle sur les perspectives du monde des affaires effectuée en janvier 2002, près du tiers des fabricants ont indiqué que le niveau de leurs stocks de produits finis était encore trop élevé. En 2001, le secteur de la fabrication a été durement touché par des réductions de la production, des fermetures d'usines et des mises à pied, pendant que les livraisons et les stocks chutaient. Les stocks de produits finis ont fléchi de 0,5 % en février, reculant ainsi pour une septième fois en huit mois. La tendance de ces stocks est à la baisse depuis juin 2001.

Les stocks de biens en cours de fabrication ont diminué de 0,2 % en février, alors que les stocks de matières premières ont légèrement remonté de 0,1 %.

Le secteur des produits informatiques et électroniques a le plus contribué à la baisse des stocks observée en février. Les signes d'une reprise n'étant pas nombreux dans ce secteur, les fabricants ont réduit leurs stocks de 1,8 % pour atteindre 5,2 milliards de dollars, en baisse pour un troisième mois d'affilée; les stocks qui ont diminué le plus sont ceux des matières premières et des produits finis. La demande toujours faible, tant au pays qu'à l'étranger, pour les produits de télécommunications a été un des facteurs à l'origine de la baisse de 24,7 % enregistrée dans les stocks depuis que ceux-ci ont atteint le niveau inégalé de 6,9 milliards de dollars en novembre 2000. Parallèlement, le rapport des stocks aux livraisons relatif au secteur des produits informatiques a continué de régresser en février pour s'établir à 3,02, après avoir atteint un sommet en octobre 2001, bien que ce niveau demeure élevé par rapport aux valeurs récentes.

Les fabricants de métaux de première transformation ont réduit graduellement leurs stocks tout au long de 2001. En février, la valeur de leurs stocks a atteint 4,5 milliards de dollars, en baisse de 1,2 % par rapport à janvier. En outre, le secteur du matériel ferroviaire roulant a déclaré une baisse de ces stocks de 3,6 % après le recul de 3,0 % enregistré en janvier. Les fabricants réduisent leurs stocks de produits en cours de fabrication depuis le dernier trimestre de 2000.

Des hausses étendues observées dans les secteurs des produits minéraux non métalliques (+4,6 %) et de la fabrication de produits métalliques (+1,4 %) ont partiellement neutralisé le recul global des stocks enregistré en février dans le secteur de la fabrication.

Les stocks diminuent pour un neuvième mois d'affilée

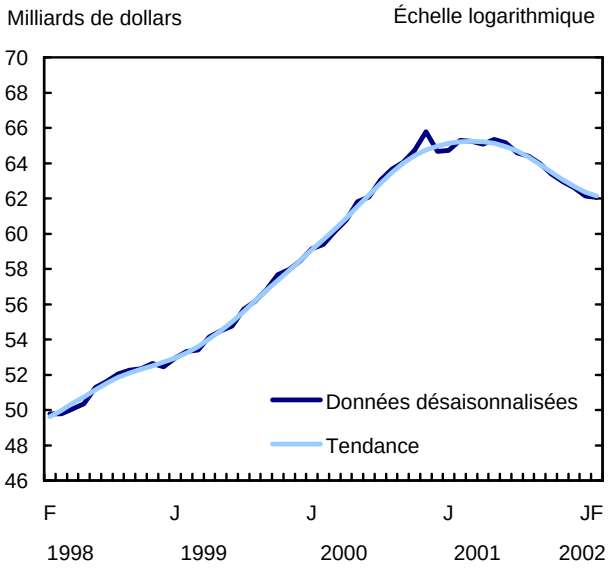

Le rapport des stocks aux livraisons s'est fixé à 1,47 en février, reculant ainsi pour un deuxième mois d'affilée. La hausse des livraisons et la diminution graduelle des stocks sont les facteurs à l'origine de ce recul. Il s'agit du rapport le plus bas enregistré depuis janvier 2001. Tout au long de 2001, la diminution de la production a contribué à réduire le niveau des stocks. La tendance du rapport des stocks aux livraisons, qui était constamment à la hausse depuis la fin de 1999, semble s'être stabilisée ces derniers mois.

Le rapport des stocks de produits finis aux livraisons en février est resté inchangé à 0,46 pour un deuxième mois. Ce rapport, qui augmentait graduellement depuis le milieu de 2000, semble également ralentir depuis l'automne dernier, les fabricants ayant réussi à réduire leurs stocks de produits finis.

La hausse des livraisons entraîne un repli du rapport des stocks aux livraisons, soit le plus bas niveau des 13 derniers mois

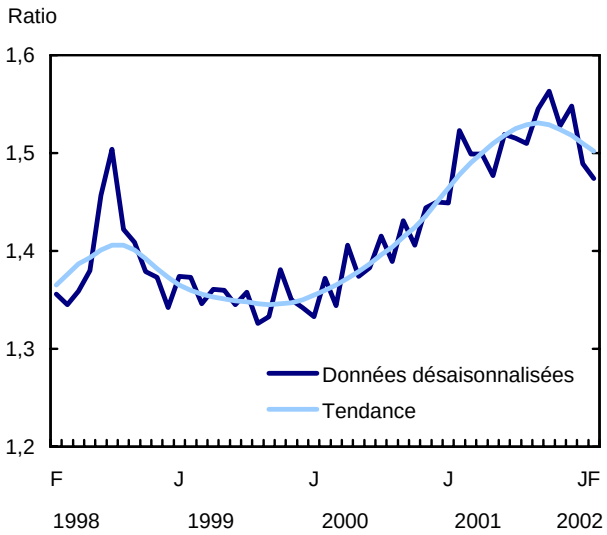

Les commandes en carnet ont augmenté pour la première fois depuis juillet 2001

Les fabricants ont déclaré une hausse de leurs commandes en carnet en février, et ce, pour la première fois depuis sept mois. Il s'agit d'une autre indication que la situation du secteur de la fabrication pourrait être en train de s'améliorer. De récentes hausses du nombre d'emplois dans ce secteur et une plus grande confiance chez les consommateurs et les entreprises ont contribué en partie à la hausse de 0,5 % observée dans les commandes en carnet, dont la valeur a atteint 46,7 milliards de dollars. La tendance de ces commandes, qui était à la baisse depuis la fin de 2000, montre également des signes de stabilisation ces derniers mois. Toutefois, malgré la hausse enregistrée en février, la valeur des commandes en carnet est demeurée bien inférieure au sommet de 50,9 milliards de dollars atteint en novembre 2000.

Les secteurs qui ont contribué le plus à la hausse des commandes en carnet observée en février sont ceux des machines et des métaux de première transformation. Sauf pour un recul modéré enregistré en janvier, les commandes en carnet du secteur des machines ont fort bien résisté au cours de la deuxième moitié de 2001. Elles ont augmenté de 3,1 % pour atteindre 7,0 milliards de dollars, en hausse pour une sixième fois en sept mois. Ce résultat est également le plus élevé depuis mars 2000. Le secteur de la sidérurgie a déclaré une montée soudaine de ses commandes ces derniers mois. En février, ce secteur a enregistré une hausse de 3,7 % dans ses commandes en carnet de métaux de première transformation, qui ont augmenté pour un troisième mois consécutif.

À l'opposé, le secteur des produits aérospatiaux et de leurs pièces a connu un autre recul de ses commandes en février. Il s'agit d'une cinquième baisse d'affilée. Les commandes ont diminué pour se fixer à 19,5 milliards de dollars, soit le niveau le plus faible enregistré depuis mars 2001. Ce niveau est en baisse de 9,7 % par rapport au sommet de 21,5 milliards de dollars atteint par ce secteur en juillet 2001. L'incertitude présente à l'échelle mondiale sur le marché de l'aérospatiale a continué à freiner le placement de commandes.

Les commandes en carnet progressent en février

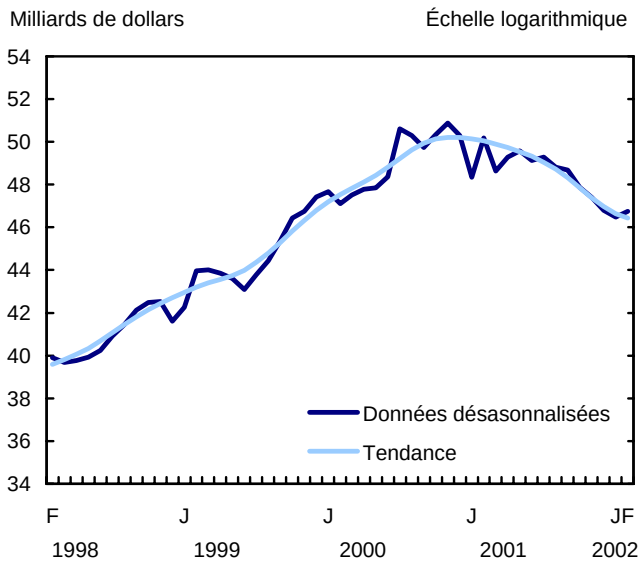

Les nouvelles commandes se sont accrues de 2,2 % en février pour s'établir à 42,3 milliards de dollars. Il s'agit d'une deuxième hausse consécutive et du niveau le plus élevé enregistré depuis juillet 2001. Les nouvelles commandes suivent généralement une tendance à la baisse depuis la fin de 2000, bien qu'elles aient montré des signes de reprise en février.

Données stockées dans CANSIM: tableaux 304-0014 et 304-0015.

Le numéro de février 2002 de la publication *Enquête mensuelle sur les industries manufacturières* (31-001-XIB, 15 $ / 147 $) paraîtra sous peu. Voir *Pour commander les produits*.

Des données sur les livraisons par province plus détaillées que celles publiées normalement sont disponibles sur demande. Pour obtenir des données ou des renseignements généraux, communiquez avec l'agent de diffusion au (613) 951-9497 ou composez sans frais le 1 866 873-8789 (*manufact@statcan.ca*). Pour en savoir davantage sur les concepts, les méthodes et la qualité des données, communiquez avec Craig Kuntz au (613) 951-7092 (*kuncrai@statcan.ca*), Division de la fabrication, de la construction et de l'énergie.

Livraisons, stocks et commandes de toutes les industries manufacturières

	Livraisons		Stocks		Commandes en carnet		Nouvelles commandes		Rapport des stocks aux livraisons
	données désaisonnalisées								
	en millions de dollars	var. en %	en millions de dollars	var. en %	en millions de dollars	var. en %	en millions de dollars	var. en %	
Février 2001	42 868	-4,0	65 287	0,9	50 186	3,8	44 701	4,6	1,52
Mars 2001	43 535	1,6	65 239	-0,1	48 634	-3,1	41 983	-6,1	1,50
Avril 2001	43 397	-0,3	65 071	-0,3	49 277	1,3	44 040	4,9	1,50
Mai 2001	44 231	1,9	65 350	0,4	49 570	0,6	44 524	1,1	1,48
Juin 2001	42 886	-3,0	65 146	-0,3	49 121	-0,9	42 437	-4,7	1,52
Juillet 2001	42 633	-0,6	64 585	-0,9	49 292	0,3	42 804	0,9	1,51
Août 2001	42 651	0,0	64 404	-0,3	48 806	-1,0	42 165	-1,5	1,51
Septembre 2001	41 429	-2,9	63 998	-0,6	48 694	-0,2	41 317	-2,0	1,54
Octobre 2001	40 570	-2,1	63 392	-0,9	47 880	-1,7	39 756	-3,8	1,56
Novembre 2001	41 190	1,5	62 954	-0,7	47 401	-1,0	40 712	2,4	1,53
Décembre 2001	40 456	-1,8	62 607	-0,6	46 796	-1,3	39 851	-2,1	1,55
Janvier 2002	41 738	3,2	62 133	-0,8	46 490	-0,7	41 432	4,0	1,49
Février 2002	42 092	0,8	62 048	-0,1	46 745	0,5	42 346	2,2	1,47

Toutes les industries manufacturières sauf celle des véhicules automobiles, des pièces et des accessoires

	Livraisons		Stocks		Commandes en carnet		Nouvelles commandes	
	données désaisonnalisées							
	en millions de dollars	var. en %	en millions de dollars	var. en %	en millions de dollars	var. en %	en millions de dollars	var. en %
Février 2001	35 606	-4,0	61 808	0,9	48 426	3,9	37 418	6,3
Mars 2001	35 882	0,8	61 782	-0,0	46 949	-3,1	34 405	-8,1
Avril 2001	35 520	-1,0	61 652	-0,2	47 610	1,4	36 182	5,2
Mai 2001	35 891	1,0	61 919	0,4	47 952	0,7	36 232	0,1
Juin 2001	34 994	-2,5	61 765	-0,2	47 544	-0,8	34 587	-4,5
Juillet 2001	34 744	-0,7	61 172	-1,0	47 738	0,4	34 938	1,0
Août 2001	35 009	0,8	61 022	-0,2	47 211	-1,1	34 481	-1,3
Septembre 2001	33 758	-3,6	60 729	-0,5	47 150	-0,1	33 697	-2,3
Octobre 2001	33 312	-1,3	60 111	-1,0	46 427	-1,5	32 589	-3,3
Novembre 2001	33 555	0,7	59 667	-0,7	45 946	-1,0	33 074	1,5
Décembre 2001	32 867	-2,0	59 322	-0,6	45 283	-1,4	32 204	-2,6
Janvier 2002	34 069	3,7	58 701	-1,0	44 896	-0,9	33 682	4,6
Février 2002	33 931	-0,4	58 630	-0,1	45 171	0,6	34 207	1,6

■

AUTRES COMMUNIQUÉS

Indices de prix des exportations et des importations

Février 2002

Les indices de prix pour les exportations et les importations (1997=100) du Canada à pondération courante et à pondération courante fixe sur la base de la balance des paiements sont maintenant disponibles. Ces indices portent sur la période allant de février 1997 à février 2002 et sont établis pour les cinq sections de produits et les groupes principaux de produits (62 pour les exportations et 61 pour les importations).

Les indices de prix pour les États-Unis (1997=100) à pondération courante et à pondération fixe sur base douanière sont aussi disponibles. Ces indices portent sur la période allant de février 1997 à février 2002. Les indices pour les dix sections de la Classification type du commerce international pour tous les pays et pour les États-Unis sont également disponibles avec ces indices de prix.

Des indices sur base douanière établis pour les cinq sections de produits et les groupes principaux de produits sont aussi disponibles.

Données stockées dans CANSIM: tableaux 228-0001, 228-0003 et 228-0033 à 228-0040.

Le numéro de février 2002 de la publication *Commerce international de marchandises du Canada* (65-001-XIB, 14 $ / 141 $; 65-001-XPB, 19 $ / 188 $) paraîtra bientôt. Voir *Pour commander les produits*.

Pour plus de renseignements ou pour en savoir davantage sur les concepts, les méthodes et la qualité des données, communiquez avec Jocelyne Elibani au (613) 951-9647 ou composez sans frais le 1 800 294-5583, Division du commerce international. ■

Restaurants, traiteurs et tavernes

Février 2002

En février, les recettes totales estimatives des restaurants, des traiteurs et des tavernes se sont élevées à 2,38 milliards de dollars, en hausse de 2,9 % par rapport aux estimations de février 2001.

Données stockées dans CANSIM: tableau 355-0001.

Le numéro de février 2002 de la publication *Statistiques des restaurants, traiteurs et tavernes* (63-011-XIF, 6 $ / 55 $) paraîtra sous peu. Voir *Pour commander les produits*.

Pour plus de renseignements ou pour en savoir davantage sur les concepts, les méthodes et la qualité des données, communiquez avec Bill Birbeck au (613) 951-3506, Division des industries de service. ■

Prospérité et débâcle de la technologie de pointe

2001

Après avoir connu une forte croissance de l'emploi pendant quatre ans, le secteur de l'informatique et des télécommunications (IT) s'est affaissé en 2001.

Le secteur de l'IT représentait seulement 4 % de l'emploi au pays en 2001. Toutefois, le déclin marqué de l'emploi en 2001 a annulé plus du tiers des gains nets d'emploi qu'ont réalisés les autres secteurs, selon une nouvelle étude.

Les entreprises liées à l'IT ont compté en moyenne 608 000 employés au quatrième trimestre, en baisse de 5 % par rapport au quatrième trimestre de 2000.

Du quatrième trimestre de 2000 au quatrième trimestre de 2001, l'emploi dans le secteur de l'IT a chuté de 35 000. Par contre, les autres secteurs de l'économie ont enregistré un gain net de 101 000 emplois (+1 %) durant la même période.

De plus, le nombre net d'heures travaillées dans le secteur de l'IT a fléchi d'environ 2,1 millions (-9 %) durant la même période. Les autres secteurs ont affiché une perte nette de 12,9 millions d'heures (-3 %).

La croissance de l'emploi dans le secteur était extrêmement forte avant 2001. Du quatrième trimestre de 1996 au quatrième trimestre de 2000, l'emploi en IT a augmenté de 211 000 (+49 %), et le nombre d'heures travaillées dans ce secteur s'est accru de 8 millions (+51 %). Ces taux de croissance étaient de trois à quatre fois supérieurs à ceux de l'ensemble de l'économie.

Cependant, à partir de janvier 2001, la croissance de l'emploi a ralenti dans un certain nombre de secteurs, et celui de l'IT a été durement touché. Passant d'un sommet en mars à un creux en octobre, l'emploi en IT a chuté de 61 000 (-9 %). Dans la fabrication de matériel de communication, l'emploi a reculé de 36 % durant la même période.

Au quatrième trimestre de 2001, près des deux tiers de tous les travailleurs en IT étaient des hommes. La

baisse de l'emploi en IT a toutefois touché davantage les femmes (-20 000) que les hommes (-14 000).

Environ les deux tiers de tous les employés en IT au Canada travaillent à Toronto, à Montréal, à Vancouver et à Ottawa–Gatineau. Durant les années prospères de 1997 à 2000, l'emploi en IT dans ces centres urbains a progressé de 64 %. Il s'agit d'une croissance remarquable. Toutefois, l'emploi a chuté de façon marquée en 2001, et certaines régions, comme la Région de la capitale nationale et Toronto, ont écopé davantage en raison des caractéristiques différentes de la main-d'oeuvre en IT.

Nota: Le secteur de l'informatique et des télécommunications (IT) est un sous-ensemble du secteur plus connu de la technologie de l'information et des communications (TIC). Étant donné qu'aucune des deux principales enquêtes sur l'emploi de Statistique Canada – l'Enquête sur la population active et l'Enquête sur l'emploi, la rémunération et les heures de travail – ne permet un examen complet de l'emploi lié à la TIC, cette analyse est fondée sur le secteur de l'IT, qui représente à peu près 88 % de l'emploi dans le secteur de la TIC.

L'article «Prospérité et débâcle de la technologie de pointe» est présenté dans le numéro en ligne d'avril de *L'emploi et le revenu en perspective*, vol. 3, n° 4 (75-001-XIF, 5 $ / 48 $). Voir *Pour commander les produits*.

Pour plus de renseignements ou pour en savoir davantage sur les concepts, les méthodes et la qualité des données, communiquez avec Stéphanie Langlois au (613) 951-6862 (*stephanie.langlois@statcan.ca*), Division des petites entreprises et des enquêtes spéciales. ■

Effectif et dépenses des services de poursuites criminelles

2000-2001

Les gouvernements fédéral et provinciaux ont dépensé 335,4 millions de dollars au chapitre des poursuites criminelles en 2000-2001, en hausse par rapport aux 278,3 millions de dollars enregistrés en 1998-1999. En général, les augmentations des dépenses sont attribuables à des augmentations négociées de salaires et d'avantages sociaux, y compris les versements rétroactifs.

Parmi les provinces, les salaires et avantages sociaux ont représenté 80 % des dépenses totales. Ces dernières sont demeurées stables depuis 1998-1999. Dans le cas du ministère fédéral de la Justice, les salaires et les avantages sociaux ont représenté 51 % des dépenses totales. Elles sont également demeurées stables.

Les directions des services de poursuites comptaient plus que 3 600 employés dans l'ensemble du Canada en 2000-2001, en hausse de 15 % par rapport à 1998-1999. Parmi ces employés, six personnes sur dix étaient des avocats salariés. La plupart des autres employés étaient affectés à des tâches de soutien. On dénombrait aussi des travailleurs parajudiciaires et des étudiants.

Les femmes ont représenté 43 % de tous les avocats permanents et à forfait travaillant dans des directions des poursuites criminelles, en hausse par rapport au taux de 38 % enregistré en 1998-1999.

Dans tout le pays, le coût des services de poursuites criminelles par habitant s'est élevé à 10,90 $. Les coûts par habitant, excluant au Québec et en Saskatchewan, ont varié de 6,13 $ à l'Île-du-Prince-Édouard à 15,37 $ dans le cas de la Colombie-Britannique. Le coût par habitant de ces services au Québec n'a pas été inclus dans le classement ci-dessus parce qu'il n'englobe pas les coûts des poursuites criminelles engagées dans les cours municipales. En Saskatchewan, le coût par habitant exclut les avantages sociaux. Il existe tout un éventail de facteurs pouvant causer des variations importantes entre les provinces. Ces facteurs incluent les taux de criminalité, le nombre de dossiers à traiter devant les tribunaux de juridiction criminelle, les différents processus d'approbation des mises en accusation, l'étendue géographique et la répartition de la population.

Le rapport *Effectif et dépenses des services de poursuites criminelles* présente des renseignements sur les ressources humaines et les coûts associés à la prestation des services de poursuites criminelles au Canada. Il contient des données provenant de toutes les provinces et du ministère de la Justice Canada, l'organisme responsable des services de poursuites au Yukon, au Nunavut et dans les Territoires du Nord-Ouest ainsi que des poursuites en vertu des lois fédérales.

Le rapport *Effectif et dépenses des services de poursuites criminelles, 2000-2001* (85-402-XIF, 23 $) est maintenant en vente. Voir *Pour commander les produits*.

Pour plus de renseignements ou pour en savoir davantage sur les concepts, les méthodes et la qualité des données, communiquez avec la Sous-section de l'information et des services à la clientèle au (613) 951-9023 ou composez sans frais le 1 800 387-2231, Centre canadien de la statistique juridique. ■

Volume de ventes de carburants pour les véhicules automobiles

2000 (données provisoires)

Les données sur le volume (en litres) d'essence vendu sont maintenant disponibles. Les renseignements portent autant sur les volumes bruts que sur les volumes nets – les volumes bruts étant le total des ventes et les volumes nets étant ceux sur lesquels des taxes ont été payées – de 1996 à 2000 inclusivement. Des ventilations selon la province ou le territoire et selon le mois sont également disponibles. Le volume des ventes annuelles de carburant diesel et de gaz de pétrole liquéfié sont aussi disponibles selon la province de 1996 à 2000.

Données stockées dans CANSIM: tableaux 405-0002 et 405-0003.

Pour obtenir des données ou des renseignements généraux ou pour en savoir davantage sur les concepts, les méthodes et la qualité des données, communiquez avec Jean-Robert Larocque au (613) 951-2486 (*laroque@statcan.ca*), Division des transports. ■

Durée du cumul d'emplois

1996 à 1999

De 1996 à 1999, une personne occupée sur dix avait au moins deux emplois au cours d'une année donnée, selon une nouvelle étude sur le cumul d'emplois. L'article analytique «Durée du cumul d'emplois», diffusé aujourd'hui dans la version en ligne de L'emploi et le revenu en perspective, porte sur cette composante relativement modeste mais importante du marché du travail.

Le cumul d'emplois avait tendance à être relativement de courte durée. Parmi les 1,3 million de travailleurs qui ont cumulé des emplois en 1996, 88 % ont cessé de le faire à la fin de 1999. Ces personnes ont occupé plus d'un emploi durant une période médiane de huit mois. Cependant, presque le tiers de celles qui avaient cessé de cumuler des emplois ont recommencé à faire de même au cours de la période à l'étude.

Chez un petit nombre de personnes qui ont occupé plus d'un emploi, ce régime de travail est devenu un mode de vie. En 1996, un travailleur sur dix qui a cumulé des emplois a exercé plus d'un emploi pendant au moins quatre ans.

Les travailleurs qui cumulaient à long terme des emplois différaient considérablement de ceux qui en cumulaient moins longtemps. Par exemple, 62 % des premiers étaient des travailleurs autonomes dans leur emploi principal ou secondaire, comparativement à seulement 23 % de ceux qui occupaient un deuxième emploi pendant six mois ou moins.

De plus, en moyenne, les travailleurs cumulant à long terme des emplois étaient plus susceptibles d'être mariés et plus âgés. Ils étaient aussi plus susceptibles d'avoir un nombre d'heures de travail et des gains horaires supérieurs (11,45 $) à ceux des autres travailleurs occupant à court terme plus d'un emploi (7,20 $).

Les femmes étaient aussi plus susceptibles de cumuler des emplois. Par exemple, selon les moyennes annuelles de l'Enquête sur la population active en 1999, 4,4 % des hommes occupés avaient plus d'un emploi, comparativement à 5,6 % des femmes. Selon les estimations de l'Enquête sur la dynamique du travail et du revenu en 1999, 7,3 % des hommes ont connu au moins une période de cumul d'emplois par rapport à 10,1 % pour les femmes.

Les travailleurs qui occupaient plus d'un emploi avaient tendance à être plus jeunes et plus scolarisés. Une proportion de 54 % des travailleurs avaient fait des études postsecondaires. L'âge médian des travailleurs qui cumulaient des emplois était de 33 ans, comparativement à 38 ans dans le cas des travailleurs qui n'occupaient qu'un seul emploi.

Les travailleurs de moins de 35 ans étaient les plus susceptibles de mentionner les dépenses ou les dettes du ménage comme principal motif de cumul d'emplois. Ceux âgés de 45 ans et plus étaient plus susceptibles de se plaire dans leur deuxième travail.

À l'échelon provincial, le Manitoba, la Saskatchewan et l'Alberta ont enregistré les taux de cumul d'emplois les plus élevés. Dans ces provinces, 15 % des personnes occupées ont cumulé deux emplois ou plus au moins une fois en 1996. Ce taux n'a rien d'étonnant, puisque ces provinces comptent un niveau élevé de personnes travaillant en agriculture et occupant un deuxième emploi hors ferme.

La région de l'Atlantique a également affiché une proportion élevée de travailleurs qui cumulaient à court terme des emplois. Cela peut être attribuable à des niveaux d'emploi supérieurs à la moyenne dans les trois principaux secteurs saisonniers que représentent la pêche et le piégeage, l'exploitation et les services forestiers ainsi que la construction.

L'article «Durée du cumul d'emplois» est maintenant offert dans le numéro en ligne d'avril de *L'emploi et le revenu en perspective*, vol. 3, n° 4 (75-001-XIF, 5 $ / 48 $). Voir *Pour commander les produits*.

Pour plus de renseignements ou pour en savoir davantage sur les concepts, les méthodes et la qualité

des données, communiquez avec Doreen Duchesne au (613) 951-6379 (*doreen.duchesne@statcan.ca*), Division de l'analyse des enquêtes auprès des ménages et sur le travail. ■

NOUVEAUX PRODUITS

L'emploi et le revenu en perspective, avril 2002, vol. 3, n° 4
Numéro au catalogue: 75-001-XIF (5$/48$).

Effectif et dépenses des services de poursuites criminelles, 2000-2001,
Numéro au catalogue: 85-402-XIF (23$).

Les prix sont en dollars canadiens et n'incluent pas les taxes de vente. Des frais de livraison supplémentaires s'appliquent aux envois à l'extérieur du Canada.

Les numéros au catalogue se terminant par: -XIB ou -XIF représentent la version électronique en vente sur Internet, -XMB ou -XMF, la version micro-fiche, -XPB ou -XPF, la version papier, -XDB, la version électronique sur disquette et -XCB, la version électronique sur CD-ROM.

Pour commander les produits

Pour commander les produits par téléphone:
Ayez en main: • Titre • Numéro au catalogue • Numéro de volume • Numéro de l'édition • Numéro de VISA ou de MasterCard.

Au Canada et aux États-Unis, composez:	**1 800 267-6677**
Pour les autres pays, composez:	**1 613 951-7277**
Pour envoyer votre commande par télécopieur:	**1 877 287-4369**
Pour un changement d'adresse ou pour connaître l'état de votre compte:	**1 800 700-1033**

Pour commander par la poste, écrivez à: Gestion de la circulation, Division de la diffusion, Statistique Canada, Ottawa, K1A 0T6. Veuillez inclure un chèque ou un mandat-poste à l'ordre du **Receveur général du Canada/Publications**. Au Canada, ajoutez 7 % de TPS et la TVP en vigueur.

Pour commander par Internet: écrivez à *order@statcan.ca* ou téléchargez la version électronique en vous rendant au site Web de Statistique Canada *(www.statcan.ca)* sous les rubriques *Produits et services et Publications payantes ($).*

Les agents libraires agréés et autres librairies vendent aussi les publications de Statistique Canada.

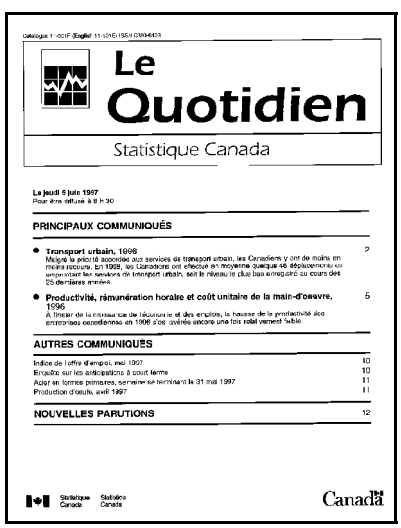
Catalogue 11-001F (English) 11-001E ISSN 0380-6403

Le Quotidien

Statistique Canada

Le jeudi 5 juin 1997
Pour être diffusé à 8 h 30

PRINCIPAUX COMMUNIQUÉS

- **Transport urbain, 1996** 2
  Malgré la priorité accordée aux services de transport urbain, les Canadiens y ont de moins en moins recours. En 1996, les Canadiens ont effectué en moyenne quelque 46 déplacements en empruntant les services de transport urbain, soit le niveau le plus bas enregistré au cours des 25 dernières années.
- **Productivité, rémunération horaire et coût unitaire de la main-d'oeuvre, 1996** 5
  À l'instar de la croissance de l'économie et des emplois, la hausse de la productivité des entreprises canadiennes en 1996 s'est avérée encore une fois relativement faible.

AUTRES COMMUNIQUÉS

Indice de l'offre d'emploi, mai 1997	10
Enquête sur les anticipations à court terme	10
Aider en termes primaires, semaine se terminant le 31 mai 1997	11
Production d'oeufs, avril 1997	11

NOUVELLES PARUTIONS 12

Statistique Canada Statistics Canada

Canada

Bulletin officiel de diffusion des données de Statistique Canada

Numéro au catalogue 11-001F.

Publié tous les jours ouvrables par la Division des communications, Statistique Canada, Immeuble R.-H.-Coats, 10e étage, section G, Ottawa, K1A 0T6.

Pour consulter *Le Quotidien* sur Internet, visitez notre site à l'adresse *http://www.statcan.ca*. Pour le recevoir par courrier électronique tous les matins, envoyez un message à listproc@statcan.ca. Laissez en blanc la ligne de l'objet. Dans le corps du message, tapez: subscribe quotidien prénom et nom.

Rédactrice: Marie-Claude Leduc (613) 951-1115, ledumar@statcan.ca
Chef de la Diffusion officielle: Madeleine Simard (613) 951-1088, madeleine.simard@statcan.ca

Publication autorisée par le ministre responsable de Statistique Canada. © Ministre de l'Industrie, 2002. Il est permis de citer la présente publication dans les journaux et les magazines ainsi qu'à la radio et à la télévision à condition d'en indiquer la source: Statistique Canada. Toute autre forme de reproduction est permise sous réserve de mention de la source, comme suit, dans chaque exemplaire: Statistique Canada, *Le Quotidien*, numéro 11-001F au catalogue, date et numéros de page.