Catalogue 11-001-XIF (English 11-001-XIE) ISSN 0380-6103

Le Quotidien

Statistique Canada

Le mardi 4 février 2003
Diffusé à 8 h 30, heure de l'Est

COMMUNIQUÉS PRINCIPAUX

- **Perspectives du monde des affaires: industries manufacturières,** janvier 2003 — 2
  Même s'ils ont exprimé des opinions légèrement plus optimistes concernant les perspectives de production, les fabricants ont continué de se montrer prudents en janvier, ayant indiqué être un peu moins satisfaits du nombre de nouvelles commandes et de commandes en carnet pour le premier trimestre.

AUTRES COMMUNIQUÉS

Placements de poussins des couvoirs et de dindonneaux, décembre 2002 — 5

NOUVEAUX PRODUITS

6

COMMUNIQUÉS PRINCIPAUX

Perspectives du monde des affaires: industries manufacturières

Janvier 2003

Même s'ils ont exprimé des opinions légèrement plus optimistes concernant les perspectives de production, les fabricants ont continué de se montrer prudents en janvier, ayant indiqué être un peu moins satisfaits du nombre de nouvelles commandes et de commandes en carnet pour le premier trimestre.

Bilan des prévisions du volume de la production pour les trois prochains mois par rapport aux trois mois précédents

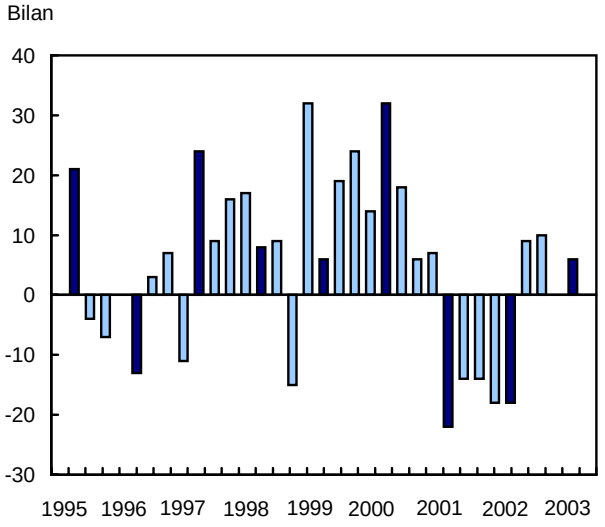

L'enquête à participation volontaire, à laquelle ont pris part près de 4 000 répondants, cherchait à connaître les opinions des fabricants sur les obstacles à la production, sur les niveaux des stocks de produits finis, sur le nombre de nouvelles commandes et de commandes en carnet, ainsi que sur les perspectives de production et d'emploi pour les trois prochains mois.

Les fabricants sont optimistes au sujet des perspectives de production

Environ 54 % des fabricants ont indiqué que leur niveau de production allait rester à peu près inchangé au premier trimestre, en baisse de 12 points par rapport à l'enquête d'octobre. Étant donné que 26 % des fabricants ont indiqué que le niveau de production allait augmenter et que 20 % ont déclaré qu'il allait diminuer, le bilan des opinions s'est établi à +6. Ce résultat représente une amélioration de 6 points par rapport à l'enquête d'octobre. Les fabricants de 15 des 21 grands groupes de secteurs manufacturiers ont fait état de perspectives plus optimistes pour le premier trimestre de 2003. Les producteurs des secteurs du matériel de transport, des produits du pétrole et du charbon et des produits en plastique et en caoutchouc sont ceux qui ont le plus contribué à l'amélioration du bilan des opinions en janvier.

Le bilan des opinions est déterminé en soustrayant la proportion de fabricants qui ont déclaré que leur production diminuerait au cours des trois prochains mois de la proportion de ceux qui ont affirmé que la production augmenterait.

Note aux lecteurs

L'Enquête sur les perspectives du monde des affaires a adopté le Système de classification des industries de l'Amérique du Nord (SCIAN) pour son année de référence 2003, tandis que les données des années précédentes remontant jusqu'à 1992 ont été recalculées d'après le nouveau système de classification. Les estimations détaillées du SCIAN sont désormais disponibles dans CANSIM.

Élaboré par les organismes de statistique du Canada, du Mexique et des États-Unis, le SCIAN vise à fournir un cadre de travail statistique commun ainsi que des définitions communes de la structure industrielle des trois pays. Ce nouveau système facilite l'analyse et améliore la comparabilité des données des trois pays.

L'Enquête sur les perspectives du monde des affaires est menée en janvier, en avril, en juillet et en octobre; la majorité des réponses sont recueillies au cours des deux premières semaines de ces mois. Les résultats sont fondés sur les réponses obtenues de quelque 4 000 fabricants et pondérés d'après la valeur des livraisons ou d'après le nombre de salariés des fabricants. Par conséquent, les réponses des grands fabricants ont une incidence plus forte sur les résultats que celles des petits.

Les données qui figurent dans le présent communiqué sont désaisonnalisées, à l'exception de celles qui portent sur les obstacles à la production.

Les stocks de produits finis ne semblent pas être une source de préoccupation

Lors de l'enquête menée en janvier, 80 % des fabricants ont déclaré que le niveau actuel des stocks de produits finis était à peu près adéquat. Toutefois, 15 % ont déclaré que le niveau de leurs stocks était trop

élevé, tandis que 5 % ont dit qu'il était trop bas. Le bilan des opinions s'est établi à -10, en hausse de 3 points par rapport à l'enquête réalisée en octobre.

D'après l'Enquête mensuelle sur les industries manufacturières effectuée en novembre, les stocks de produits finis ont augmenté de 2,3 % pour s'établir à 19,8 milliards de dollars, soit le niveau le plus élevé atteint par ces stocks en 2002.

Bilan du niveau actuel des stocks de produits finis en main

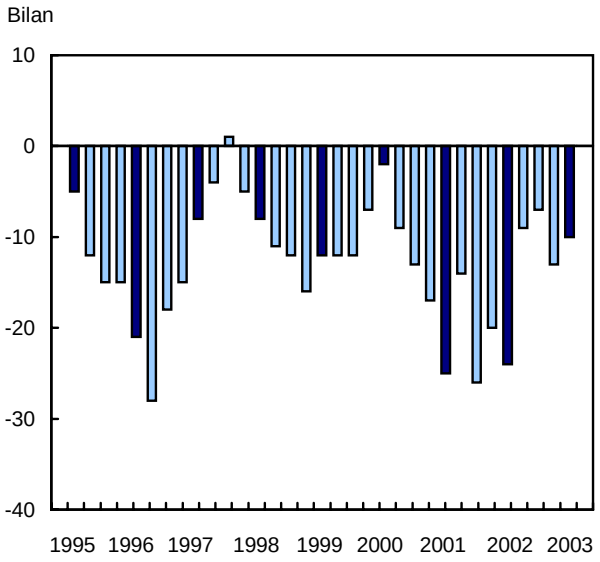

Les fabricants sont toujours satisfaits du niveau des commandes reçues

Lors de l'enquête menée en janvier, 82 % des fabricants ont indiqué que le niveau des commandes reçues était à peu près adéquat ou qu'il allait en augmentant. Étant donné que 21 % des fabricants ont déclaré un accroissement du nombre de commandes reçues et que 18 % ont déclaré une baisse de ces commandes, le bilan des opinions s'est établi à +3, en baisse de 6 points par rapport à l'enquête menée en octobre.

Davantage de fabricants expriment de l'inquiétude au sujet du niveau des commandes en carnet

Environ 20 % des fabricants ont indiqué que le niveau des commandes en carnet était inférieur à la normale, tandis que 8 % ont déclaré qu'il était supérieur. Le bilan des opinions a ainsi diminué de 2 points pour s'établir à -12. En dépit de cette baisse, la proportion de fabricants ayant indiqué en janvier que le niveau actuel des commandes en carnet était supérieur à la normale ou à peu près adéquat a tout de même atteint le niveau respectable de 80 %.

Le recul observé dans le bilan est attribuable principalement aux fabricants des secteurs des métaux de première transformation, des produits métalliques fabriqués et de la fabrication de machines.

D'après l'Enquête mensuelle sur les industries manufacturières, les commandes en carnet ont atteint 46,9 milliards de dollars en novembre, en baisse de 2,1 % par rapport à novembre 2001.

Les perspectives d'emploi demeurent stables dans le secteur de la fabrication

Quelque 85 % des fabricants ont indiqué que leurs effectifs allaient peu varier ou qu'ils allaient augmenter au cours des trois mois à venir. Il s'agit d'un résultat semblable à ceux enregistrés au cours des trois enquêtes précédentes.

D'après l'Enquête sur la population active réalisée en décembre, 125 000 nouveaux emplois (+5,6 %) ont été créés dans le secteur de la fabrication depuis le début de 2002. Cette hausse a ramené le nombre d'emplois de ce secteur au sommet atteint en décembre 2000.

En janvier, 13 % des fabricants s'attendaient à accroître leurs effectifs, tandis que 15 % prévoyaient les réduire, de sorte que le bilan des opinions concernant les perspectives d'emploi pour les trois prochains mois s'est établi à -2, soit le même niveau que celui observé au cours des trois dernières enquêtes.

Les fabricants indiquent peu de changement en ce qui a trait aux obstacles à la production

En janvier, environ 82 % des fabricants ont déclaré qu'il y avait peu d'obstacles à la production, en baisse de 2 points par rapport à l'enquête d'octobre. La proportion de fabricants ayant fait état d'une pénurie de main-d'oeuvre qualifiée a augmenté d'un point en octobre pour atteindre 7 %. La proportion de fabricants ayant déclaré une pénurie de main-d'oeuvre non qualifiée se chiffrait à 2 %.

Données stockées dans CANSIM: tableaux 302-0007 à 302-0008.

Information sur les méthodes et la qualité des données disponible dans la Base de métadonnées intégrée: numéro d'enquête 2152.

Pour obtenir des données ou des renseignements généraux, communiquez avec l'agent de diffusion au (613) 951-9497 ou composez sans frais le 1 866 873-8789 (*manufact@statcan.ca*). Pour en savoir davantage sur les concepts, les méthodes et la qualité

des données, communiquez avec Claude Robillard au (613) 951-3507 (*claude.robillard@statcan.ca*), Division de la fabrication, de la construction et de l'énergie. Télécopieur: (613) 951-9499.

Perspectives du monde des affaires, industries manufacturières

	Janvier 2002	Avril 2002	Juillet 2002	Octobre 2002	Janvier 2003
	données désaisonnalisées				
Le volume de la production pour les trois prochains mois, comparativement au volume des trois derniers mois, sera:					
Quasi le même (%)	60	55	69	66	54
Accru (%)	11	27	20	17	26
Moindre (%)	29	18	10	17	20
Bilan	-18	9	10	0	6
Le niveau des commandes reçues est:					
Quasi le même (%)	55	57	60	55	61
À la hausse (%)	13	25	22	27	21
À la baisse (%)	32	17	18	18	18
Bilan	-19	8	4	9	3
Le niveau actuel des commandes en carnet est:					
Quasi normal (%)	69	68	70	74	72
Plus que normal (%)	6	13	14	8	8
Moins que normal (%)	25	19	16	18	20
Bilan	-19	-6	-2	-10	-12
Les stocks de produits finis en main sont:					
Quasi normaux (%)	69	80	80	78	80
Trop bas (%)	3	5	6	5	5
Trop élevés[1] (%)	27	15	14	18	15
Bilan	-24	-10	-8	-13	-10
Au cours des trois prochains mois, l'emploi:					
Changera peu (%)	73	74	72	72	72
Augmentera (%)	9	12	13	13	13
Diminuera (%)	18	14	15	15	15
Bilan	-9	-2	-2	-2	-2
	données non désaisonnalisées				
	%				
Obstacles à la production:					
Pénurie de capital de roulement	3	2	2	2	3
Pénurie de main-d'oeuvre qualifiée	4	5	7	6	7
Pénurie de main-d'oeuvre non qualifiée	1	1	2	4	2
Pénurie de matières brutes	2	2	3	2	4
Autres difficultés	5	3	2	3	3
Pas de difficultés	84	86	83	84	82

[1] *Tendance saisonnière non apparente.*

■

AUTRES COMMUNIQUÉS

Placements de poussins des couvoirs et de dindonneaux

Décembre 2002 (données provisoires)

Les placements de poussins des couvoirs sur les fermes étaient estimés à 58,6 millions d'oiseaux en décembre, en baisse de 1,5 % par rapport à décembre 2001. Les placements de dindonneaux sur les fermes ont diminué de 10,6 % pour s'établir à 1,2 million d'oiseaux.

Données stockées dans CANSIM: tableau 003-0021.

Pour plus de renseignements ou pour en savoir davantage sur les concepts, les méthodes et la qualité des données, communiquez avec Debbie Dupuis au (613) 951-2553 (*debbie.dupuis@statcan.ca*), Division de l'agriculture. ■

NOUVEAUX PRODUITS

Produit intérieur brut par industrie, novembre 2002, vol. 16, n° 11
Numéro au catalogue: 15-001-XIF (11$/110$).

Emploi, gains et durée du travail, novembre 2002, vol. 80, n° 11
Numéro au catalogue: 72-002-XIB (24$/240$).

Les prix sont en dollars canadiens et n'incluent pas les taxes de vente. Des frais de livraison supplémentaires s'appliquent aux envois à l'extérieur du Canada.

Les numéros au catalogue se terminant par: -XIB ou -XIF représentent la version électronique offerte sur Internet, -XMB ou -XMF, la version microfiche, -XPB ou -XPF, la version papier, -XDB, la version électronique sur disquette et -XCB, la version électronique sur CD-ROM.

Pour commander les produits

Pour commander les produits par téléphone:
Ayez en main: • Titre • Numéro au catalogue • Numéro de volume • Numéro de l'édition • Numéro de VISA ou de MasterCard.

Au Canada et aux États-Unis, composez:	**1 800 267-6677**
Pour les autres pays, composez:	**1 613 951-7277**
Pour envoyer votre commande par télécopieur:	**1 877 287-4369**
Pour un changement d'adresse ou pour connaître l'état de votre compte:	**1 800 700-1033**

Pour commander par la poste, écrivez à: Gestion de la circulation, Division de la diffusion, Statistique Canada, Ottawa, K1A 0T6. Veuillez inclure un chèque ou un mandat-poste à l'ordre du **Receveur général du Canada/Publications**. Au Canada, ajoutez 7 % de TPS et la TVP en vigueur.

Pour commander par Internet: écrivez à *order@statcan.ca* ou téléchargez la version électronique en vous rendant au site Web de Statistique Canada *(www.statcan.ca)* sous les rubriques *Nos produits et services,* puis *Publications payantes ($).*

Les agents libraires agréés et autres librairies vendent aussi les publications de Statistique Canada.

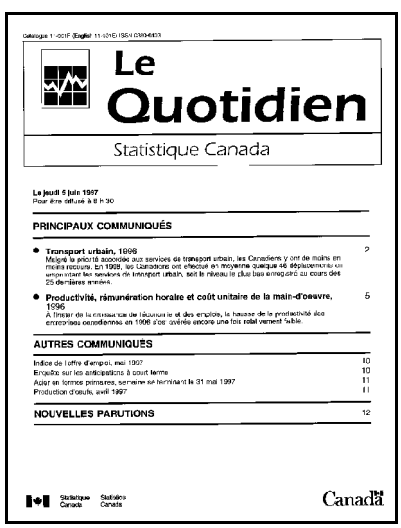
Catalogue 11-001F (English) 11-001E ISSN 0380-6403

Le Quotidien

Statistique Canada

Le jeudi 5 juin 1997
Pour être diffusé à 8 h 30

PRINCIPAUX COMMUNIQUÉS

- **Transport urbain, 1996** 2
  Malgré la priorité accordée aux services de transport urbain, les Canadiens y ont de moins en moins recours. En 1996, les Canadiens ont effectué en moyenne quelque 46 déplacements en empruntant les services de transport urbain, soit le niveau le plus bas enregistré au cours des 25 dernières années.
- **Productivité, rémunération horaire et coût unitaire de la main-d'oeuvre, 1996** 5
  À l'instar de la croissance de l'économie et des emplois, la hausse de la productivité des entreprises canadiennes en 1996 s'est avérée encore une fois relativement faible.

AUTRES COMMUNIQUÉS

Indice de l'offre d'emploi, mai 1997	10
Enquête sur les anticipations à court terme	10
Acier en formes primaires, semaine se terminant le 31 mai 1997	11
Production d'oeufs, avril 1997	11

NOUVELLES PARUTIONS 12

Statistique Canada Statistics Canada

Canada

Bulletin officiel de diffusion des données de Statistique Canada

Numéro au catalogue 11-001-XIF.

Publié tous les jours ouvrables par la Division des communications, Statistique Canada, Immeuble R.-H.-Coats, 10e étage, section G, Ottawa, K1A 0T6.

Pour consulter *Le Quotidien* sur Internet, visitez notre site à l'adresse *http://www.statcan.ca*. Pour le recevoir par courrier électronique tous les matins, envoyez un message à *listproc@statcan.ca.* Laissez en blanc la ligne de l'objet. Dans le corps du message, tapez: subscribe quotidien prénom et nom.

Publication autorisée par le ministre responsable de Statistique Canada. © Ministre de l'Industrie, 2003. Il est permis de citer la présente publication dans les journaux et les magazines ainsi qu'à la radio et à la télévision à condition d'en indiquer la source: Statistique Canada. Toute autre forme de reproduction est permise sous réserve de mention de la source, comme suit, dans chaque exemplaire: Statistique Canada, *Le Quotidien*, numéro 11-001-XIF au catalogue, date et numéros de page.