Catalogue 11-001-XIF (English 11-001-XIE) ISSN 0380-6103

Le Quotidien

Statistique Canada

Le jeudi 12 juin 2003
Diffusé à 8 h 30, heure de l'Est

COMMUNIQUÉS PRINCIPAUX

- **Productivité du travail, rémunération horaire et coût unitaire de main-d'oeuvre,** premier trimestre de 2003 — 2
  Au premier trimestre, la productivité du travail dans le secteur des entreprises a légèrement reculé pour un troisième trimestre consécutif, les heures travaillées ayant augmenté plus que la production.

- **Ventes de véhicules automobiles neufs,** avril 2003 — 6
  En avril, le nombre de véhicules automobiles neufs vendus a chuté pour un deuxième mois consécutif. Les ventes ont diminué de 3,8 % par rapport à mars pour revenir à leur niveau d'avant la forte croissance observée à l'automne 2001.

AUTRES COMMUNIQUÉS

Tuyaux et tubes en acier, avril 2003 — 9

Statistiques laitières, avril 2003 — 9

Consommation des aliments, 2002 — 9

Le niveau de scolarité dans les régions rurales et urbaines : tendances, 1981 à 1996 — 10

NOUVEAUX PRODUITS — 11

Statistique Canada Statistics Canada

Canada

COMMUNIQUÉS PRINCIPAUX

Productivité du travail, rémunération horaire et coût unitaire de main-d'oeuvre

Premier trimestre de 2003

En dépit d'un léger renforcement de l'activité économique, la productivité du secteur des entreprises a légèrement reculé de 0,2 % au premier trimestre par rapport au quatrième trimestre de 2002. Il s'agit de la troisième baisse consécutive après six trimestres de croissance positive ou nulle. C'est aussi la plus longue série de baisses trimestrielles successives depuis la récession du début des années 1990.

La productivité du secteur des entreprises a fléchi pour le troisième trimestre d'affilée

Variation trimestrielle en %

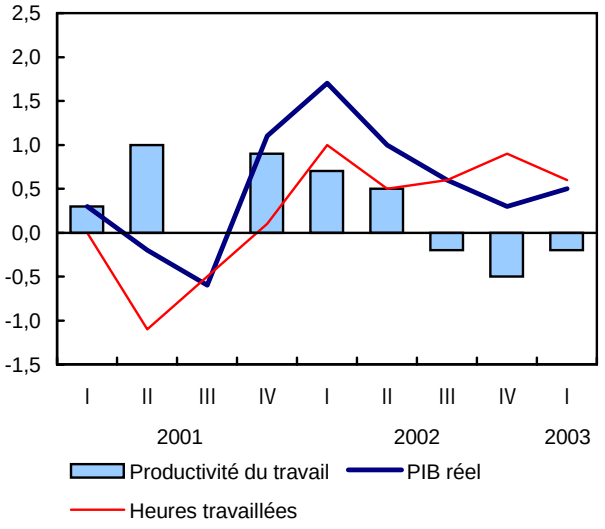

À partir du troisième trimestre de 2002, la croissance des heures travaillées dans le secteur des entreprises a dépassé celle de la production, ce qui a entraîné le repli de la productivité au cours des trois derniers trimestres. Depuis le deuxième trimestre de 2002, la croissance des heures travaillées s'est maintenue, tandis que celle de la production a constamment ralenti avant de s'accélérer légèrement au premier trimestre de 2003.

Note aux lecteurs

Dans ce communiqué, les données détaillées sur la productivité et d'autres variables connexes ont fait l'objet d'une révision à partir du premier trimestre de 1999 afin d'intégrer les révisions de 1999 à 2002 des Comptes économiques et financiers nationaux diffusées le 30 mai. Un article sur ces révisions peut être consulté dans la publication électronique intitulée Revue trimestrielle des comptes économiques canadiens (13-010-XIF, gratuite).

Les estimations trimestrielles de la productivité fournissent une première indication des tendances récentes de la productivité dans l'économie canadienne. Ces données sont produites à partir des estimations provisoires du produit intérieur brut (PIB) qui sont éventuellement révisées lorsque des sources additionnelles et plus précises d'information deviennent disponibles pour les Comptes nationaux. Ce cycle de révision portant sur quatre ans, les révisions qui paraissent aujourd'hui remontent donc à 1999.

Dans le présent communiqué, l'utilisation du terme «productivité» fait référence à la productivité du travail. Les calculs des taux de croissance sur la productivité et ses variables connexes sont fondés sur des indices arrondis à la décimale.

*La **productivité du travail** est évaluée comme le rapport de la production au facteur «main-d'oeuvre» (heures travaillées). Les estimations trimestrielles de la productivité sont construites à partir des indices en chaîne de type Fisher du PIB, ou de la valeur ajoutée, du secteur des entreprises. La performance de l'économie mesurée par la productivité du travail doit être interprétée avec prudence, puisque ces estimations reflètent les variations d'autres facteurs de production en plus de la croissance de l'efficacité des processus de production.*

*La **rémunération pour tous les emplois** incorpore tous les paiements en espèces ou en nature versés par les producteurs canadiens aux travailleurs en compensation de leurs services rendus. Cela inclut les salaires et les traitements, le revenu supplémentaire des travailleurs rémunérés ainsi qu'un revenu implicite du travail dans le cas des travailleurs autonomes.*

*Le **coût unitaire de main-d'oeuvre** représente le coût du travail par unité de production. Il est calculé comme étant le rapport de la rémunération du travail à la valeur ajoutée réelle. Il correspond également au ratio de la rémunération par heure travaillée et de la productivité du travail. Le coût unitaire de main-d'oeuvre augmentera lorsque la rémunération horaire s'accroîtra plus rapidement que la productivité du travail.*

Même croissance de la production mais productivité différente au Canada et aux États-Unis

Au premier trimestre, la production s'est accrue au même rythme (+0,5 %) dans les entreprises canadiennes et dans les entreprises américaines. Cette hausse mettait un terme à la décélération observée depuis le premier trimestre de 2002 au Canada et depuis le troisième trimestre de 2002 aux États-Unis. Les dépenses de consommation et les investissements

résidentiels étaient en grande partie à l'origine de la croissance de la production dans les deux pays.

Par ailleurs, le Canada a échappé à la léthargie du marché du travail qui règne aux États-Unis depuis deux ans. Les heures travaillées au Canada se sont accrues pour un sixième trimestre consécutif. La hausse de 0,6 % affichée au premier trimestre se situe dans la moyenne de 0,7 % enregistrée depuis un an.

Les heures travaillées au Canada ont maintenu leur rythme au cours des cinq derniers trimestres

Variation trimestrielle en %

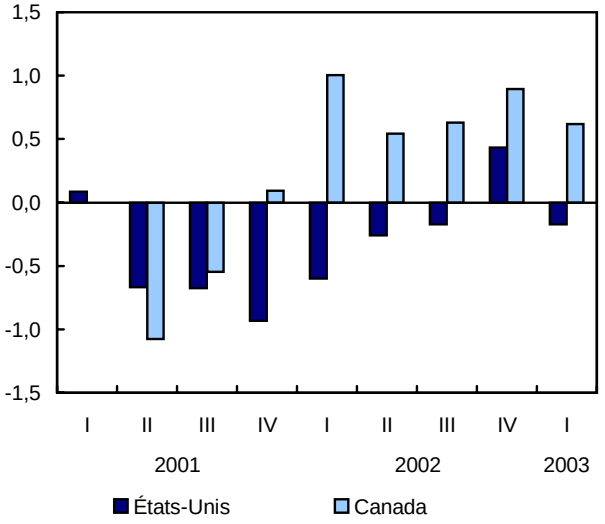

Parallèlement, les heures travaillées dans les entreprises américaines ont de nouveau fléchi au premier trimestre, reculant de 0,6 %, après avoir affiché une légère hausse de 0,4 % au quatrième trimestre de 2002. Mise à part cette hausse, les heures travaillées aux États-Unis sont en baisse depuis le deuxième trimestre de 2001.

C'est dans ce contexte de ralentissement de la production conjuguée à la croissance maintenue des heures travaillées que le Canada a continué d'afficher une croissance anémique de sa productivité au premier trimestre. Par contre, aux États-Unis, la productivité a augmenté de 0,6 % au premier trimestre par rapport au quatrième trimestre de 2002, principalement en raison d'un nouveau recul des heures travaillées. L'écart au chapitre de la croissance de la productivité entre le Canada et les États-Unis pour le premier trimestre résulte donc de la performance différente des marchés du travail, compte tenu de la croissance identique de la production dans les deux pays.

L'appréciation du taux de change entraîne une forte hausse du coût unitaire de main-d'oeuvre au Canada

La croissance d'une année à l'autre de la rémunération horaire dans le secteur des entreprises au premier trimestre continue d'augmenter modérément au Canada et aux États-Unis. Alors que cette croissance a légèrement ralenti dans les entreprises canadiennes au premier trimestre, elle est demeurée stable chez leurs homologues américaines relativement au quatrième trimestre de 2002.

La croissance annuelle du coût unitaire de main-d'oeuvre au Canada s'est accélérée au cours des deux derniers trimestres, et ce, après avoir progressivement diminué depuis le troisième trimestre de 2001. Sur une base annuelle, le coût unitaire de main-d'oeuvre au Canada a continué de croître au premier trimestre de 2003. Aux États-Unis, les coûts unitaires se sont accrus au premier trimestre de 2003, mettant ainsi un terme à une série de cinq baisses consécutives.

L'appréciation du dollar canadien s'est soldée par un élargissement de l'écart des coûts du travail en faveur des États-Unis

Variation en % d'une année à l'autre

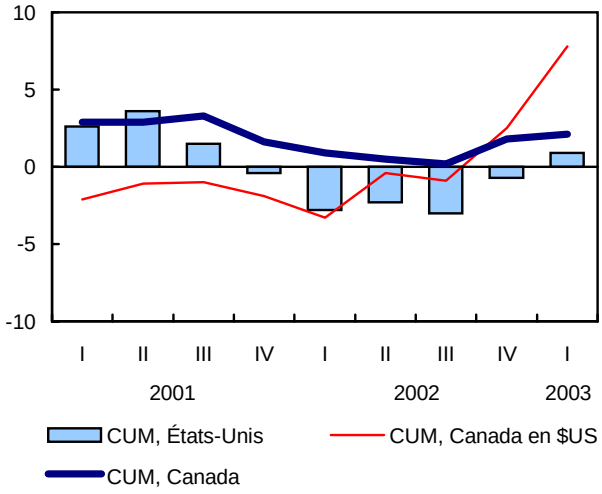

Exprimé en dollars américains, le coût unitaire de main-d'oeuvre s'est accru considérablement au premier trimestre. Conséquence de l'appréciation d'environ 5,3 % du dollar canadien au premier trimestre par rapport au premier trimestre de 2002, l'écart en matière de coûts unitaires entre les deux pays s'est amplifié et continue d'être favorable aux États-Unis. Les coûts unitaires de main-d'oeuvre, mesurés en dollars américains, ont augmenté plus fortement au Canada,

en hausse de 7,8 % d'une année à l'autre contre seulement 0,9 % aux États-Unis.

À l'exception de 2002, des révisions faites récemment au Canada ont eu un impact favorable sur l'évolution de la productivité

Les données diffusées aujourd'hui incorporent les révisions pour les quatre dernières années du PIB au Canada. Les révisions des données américaines devraient paraître en septembre prochain. Au cours des quatre dernières années, les estimations provisoires de la productivité américaine ont été largement révisées à la baisse, tandis que celles de la productivité ont été révisées à la hausse. (Voir *le Quotidien* du 13 septembre 2002.)

Encore une fois cette année, les données canadiennes ont, dans l'ensemble, été révisées à la hausse. Ces révisions, portant sur la période de 1999 à 2002, ont eu pour effet d'augmenter la croissance de la productivité au Canada pour 2000 et 2001, et de la diminuer pour 2002, le taux de croissance pour 1999 n'étant pas touché.

Comparaison de la croissance annuelle de la productivité du travail dans le secteur des entreprises avant et après révision

	Canada		États-Unis
	Avant révision	Après révision	
	var. annuelle en %		
1987 à 2001	1,4	1,5	1,8
1995 à 2000	1,8	2,0	2,7
1996 à 2001	2,0	2,3	2,3
1999	2,9	2,9	2,6
2000	2,1	3,1	3,0
2001	0,8	1,2	1,1
2002	2,2	1,8	4,8

Source: Les données américaines proviennent du Bureau of Labor Statistics et ont été publiées dans NEWS, Productivity and Costs - premier trimestre de 2003 qui a paru le 4 juin.

Pour 2000, la croissance de la productivité au Canada a été révisée à la hausse, passant de 2,1 % à 3,1 %. Ainsi, ce taux révisé est devenu légèrement supérieur à celui observé aux États-Unis (+3,0 %) durant la même année. En 2001, la croissance canadienne a également été révisée à la hausse, entraînant une réduction de l'écart de -0,3 % point de pourcentage en faveur des États-Unis à +0,1% point de pourcentage en faveur du Canada.

En revanche, la croissance de la productivité au Canada en 2002 a été révisée à la baisse, passant de 2,2 % à 1,8 %. L'écart en faveur des États-Unis s'est ainsi élargi, passant de 2,6 points de pourcentage à 3,0 points de pourcentage. Si ces données indiquent que le Canada accuse toujours un retard sur les États-Unis en matière de productivité et de coût unitaire de main-d'oeuvre en 2002, cela doit être interprété avec prudence en raison de la nature des révisions actuelles.

Au cours de la deuxième partie des années 1990, les deux pays ont connu une forte croissance économique grâce en partie à la révolution des technologies de l'information et des communications. L'effet des révisions canadiennes sur cette période ne manque donc pas d'intéret.

Les conséquences des révisions varient selon la période d'étude sélectionnée. De 1996 à 2001, la croissance annuelle moyenne de la productivité du Canada a été révisée à la hausse, passant de 2,0 % à 2,3 %, et affichant maintenant un taux identique à celui des États-Unis. Par contre, lorsqu'on examine la période de 1995 à 2000, les révisions au Canada font passer le taux de croissance annuel moyen de 1,8 % à 2,0 % comparativement à 2,7 % aux États-Unis. Enfin, sur l'ensemble de la période de 1987 à 2001, l'écart annuel moyen de la croissance de la productivité qui était favorable aux États-Unis demeure, mais il est passé de 0,4 point de pourcentage à 0,3 point de pourcentage. Les estimations récentes concernant les variations à court terme sont plus instables que celles des variations à long terme. Une analyse plus complète des différences à long terme de la croissance de la productivité entre le Canada et les États-Unis paraîtra en juillet.

Données stockées dans CANSIM : tableau 383-0008.

Définitions, sources de données et méthodes : numéro d'enquête 1402.

Une note technique sur les estimations trimestrielles de la productivité du travail est disponible sur demande. Pour l'obtenir, envoyez un message à *productivite.mesures@statcan.ca*.

Pour plus de renseignements ou pour en savoir davantage sur les concepts, les méthodes et la qualité des données, communiquez avec Jean-Pierre Maynard au (613) 951-3654 (*maynard@statcan.ca*), Division de l'analyse microéconomique. Télécopieur : (613) 951-3292.

❐

Secteur des entreprises : productivité du travail et variables connexes pour le Canada et les États-Unis

	Premier trimestre de 2001	Deuxième trimestre de 2001	Troisième trimestre de 2001	Quatrième trimestre de 2001	Premier trimestre de 2002	Deuxième trimestre de 2002	Troisième trimestre de 2002	Quatrième trimestre de 2002	Premier trimestre de 2003
	var. en % d'un trimestre à l'autre, données désaisonnalisées								
Canada									
Productivité du travail	0,3	1,0	0,0	0,9	0,7	0,5	-0,2	-0,5	-0,2
PIB réel	0,3	-0,2	-0,6	1,1	1,7	1,0	0,6	0,3	0,5
Heures travaillées	0,0	-1,1	-0,5	0,1	1,0	0,5	0,6	0,9	0,6
Rémunération horaire	1,2	1,3	0,8	0,6	0,9	0,3	0,4	0,6	0,3
Coût unitaire de main-d'oeuvre	0,9	0,3	0,9	-0,4	0,2	-0,2	0,6	1,2	0,5
Taux de change[1]	0,1	0,9	0,3	2,2	0,9	-2,5	0,6	0,4	-3,8
Coût unitaire de main-d'oeuvre en $US	0,7	-0,6	0,5	-2,5	-0,7	2,4	0,0	0,8	4,4
États-Unis									
Productivité du travail	-0,3	-0,1	0,4	1,9	2,0	0,5	1,4	0,1	0,6
PIB réel	-0,2	-0,7	-0,2	0,9	1,4	0,1	1,3	0,4	0,5
Heures travaillées	0,1	-0,7	-0,7	-0,9	-0,6	-0,3	-0,2	0,4	-0,2
Rémunération horaire	0,7	0,1	0,2	0,4	0,7	1,1	0,5	0,9	1,0
Coût unitaire de main-d'oeuvre	1,1	0,2	-0,3	-1,5	-1,2	0,6	-0,9	0,8	0,3

	Premier trimestre de 2001	Deuxième trimestre de 2001	Troisième trimestre de 2001	Quatrième trimestre de 2001	Premier trimestre de 2002	Deuxième trimestre de 2002	Troisième trimestre de 2002	Quatrième trimestre de 2002	Premier trimestre de 2003
	var. en % par rapport au même trimestre de l'année précédente, données désaisonnalisées								
Canada									
Productivité du travail	0,6	1,3	0,7	2,2	2,7	2,2	2,0	0,5	-0,4
PIB réel	3,1	1,8	-0,2	0,7	2,1	3,2	4,4	3,6	2,4
Heures travaillées	2,4	0,5	-0,9	-1,5	-0,5	1,1	2,3	3,1	2,7
Rémunération horaire	3,5	4,2	4,1	4,0	3,6	2,6	2,2	2,2	1,7
Coût unitaire de main-d'oeuvre	2,9	2,9	3,3	1,6	0,9	0,5	0,2	1,8	2,1
Coût unitaire de main-d'oeuvre en $US	-2,1	-1,1	-1,0	-1,9	-3,3	-0,4	-0,9	2,5	7,8
États-Unis									
Productivité du travail	1,9	0,2	0,5	1,9	4,3	4,8	5,9	4,0	2,6
PIB réel	1,4	-0,7	-1,0	-0,3	1,4	2,3	3,8	3,4	2,4
Heures travaillées	-0,5	-0,9	-1,5	-2,2	-2,8	-2,5	-1,9	-0,6	-0,2
Rémunération horaire	4,5	3,9	2,0	1,5	1,4	2,4	2,7	3,3	3,5
Coût unitaire de main-d'oeuvre	2,6	3,6	1,5	-0,4	-2,8	-2,3	-3,0	-0,7	0,9

[1] *Le taux de change correspond à la valeur du dollar des États-Unis exprimée en dollars canadiens.*
Les données américaines proviennent du Bureau of Labor Statistics dans NEWS, Productivity and costs - First quarter 2003, publié le 4 juin 2003.

■

Ventes de véhicules automobiles neufs

Avril 2003

En avril, le nombre de véhicules automobiles neufs vendus a chuté pour un deuxième mois consécutif. Les ventes ont diminué de 3,8 % par rapport à mars pour revenir à leur niveau d'avant la forte croissance observée à l'automne 2001.

Les concessionnaires ont vendu 132 464 véhicules neufs en avril, un chiffre en baisse de 5 279 unités par rapport à mars. Cette baisse a été principalement attribuable à la faible demande de voitures particulières, lesquelles ont constitué les trois quarts du recul. Le fléchissement des ventes en avril est survenu malgré les incitatifs offerts. Un certain nombre de facteurs pourraient, du moins en partie, avoir ébranlé la confiance des consommateurs, entre autres, les répercussions de l'apparition de la pneumonie atypique (SRAS) et l'incertitude attribuable à la guerre en Irak.

Les ventes de véhicules automobiles neufs ont reculé pour un deuxième mois d'affilée

En milliers d'unités

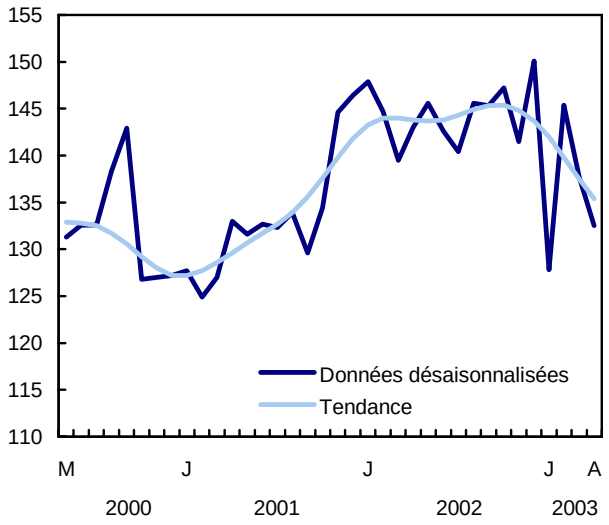

Les ventes de véhicules automobiles neufs semblent suivre un mouvement à la baisse ces derniers mois en dépit de fortes fluctuations mensuelles. Cependant, sur la base des chiffres provisoires émanant de l'industrie de l'automobile, on estime que le nombre de véhicules automobiles neufs vendus en mai a rebondi de plus de 8 %, récupérant une bonne partie du terrain perdu en mars et en avril. La hausse enregistrée en mai provient autant des voitures particulières que des camions. Ces fluctuations rendent difficile l'interprétation de la direction actuelle des ventes tant pour les voitures que pour les camions. Ces derniers comprennent notamment les mini-fourgonnettes, les véhicules utilitaires à caractère sportif, les camions légers et lourds, les fourgonnettes et les autobus

Les ventes de véhicules automobiles neufs s'étaient maintenues à un niveau élevé tout au long de 2002. Auparavant, elles avaient connu une période de croissance soutenue qui avait prévalu durant la majeure partie de 2001.

Note aux lecteurs

Toutes les données du présent communiqué sont désaisonnalisées, sauf indication contraire. Les données désaisonnalisées provinciales remontant à janvier 1991 sont offertes dans CANSIM.

***Les voitures particulières** comprennent les voitures utilisées à des fins personnelles et commerciales (comme les taxis ou les voitures de location). Les **camions** comprennent notamment les mini-fourgonnettes, les véhicules utilitaires à caractère sportif, les camions légers et lourds, les fourgonnettes et les autobus.*

***Les véhicules automobiles neufs de construction nord-américaine** comprennent les véhicules construits ou assemblés au Canada, aux États-Unis ou au Mexique. Tous les autres véhicules automobiles neufs sont considérés comme étant construits outre-mer.*

Pour des raisons de confidentialité, le Yukon, les Territoires du Nord-Ouest et le Nunavut sont inclus dans la Colombie-Britannique.

Les ventes de voitures diminuent plus que celles de camions

En avril, les promotions en cours chez les concessionnaires n'ont pas suffi à empêcher une diminution de l'ensemble des ventes. Les ventes de voitures neuves ont affiché un recul au moins deux fois plus important que celui des ventes de camions.

En avril, les ventes de voitures particulières neuves se sont établies à 71 474 véhicules, en baisse de 5,2 % par rapport à mars, alors que les ventes avaient également diminué (-5,5 %). Il s'agit du niveau mensuel le plus bas depuis avril 2001 alors que les ventes avaient totalisé 71 145 unités. Cette baisse est principalement attribuable aux faibles ventes de voitures de construction outre-mer qui ont chuté de 9,3 %, alors que celles de voitures construites en Amérique du Nord n'ont reculé que de 3,3 %. Pour cette dernière catégorie de voitures, les incitatifs en place auraient globalement atténué l'ampleur du recul.

Les ventes de voitures particulières neuves suivent un mouvement à la baisse depuis les derniers mois. Auparavant, elles s'étaient maintenues à un niveau élevé durant la majeure partie de 2002, à la suite d'un parcours à la hausse amorcé au début de 2001.

Quant au nombre de camions neufs vendus, il a chuté de 2,2 % en avril pour s'établir à 60 989 véhicules. Il s'agit d'une deuxième baisse en deux mois, les ventes ayant reculé en mars (-5,1 %). La baisse observée en avril a ramené les ventes de camions neufs à leur deuxième plus faible niveau des 18 derniers mois, après celui atteint en janvier 2003.

Les ventes de camions neufs suivent un mouvement à la baisse ces derniers mois, à la suite d'un parcours à la hausse qui prévalait depuis l'été 2002. Auparavant, pour la première moitié de 2002, les ventes de camions étaient demeurées généralement stables.

Terre-Neuve-et-Labrador se démarque

En avril, pour un deuxième mois d'affilée, les ventes de véhicules automobiles neufs ont reculé dans toutes les provinces, à l'exception de Terre-Neuve-et-Labrador. Cette province a enregistré la seule progression (+2,5 %) par rapport à mars, où ses ventes avaient reculé (-5,8 %). Les ventes de véhicules automobiles neufs y sont demeurées généralement stables depuis l'automne 2001. Auparavant, elles avaient connu une période de croissance amorcée au début de 2001.

Quant aux autres provinces, elles ont vu reculer leurs ventes de véhicules automobiles neufs en avril. L'Ontario (-5,4 %), l'Île-du-Prince-Édouard (-5,6 %) et la Saskatchewan (-11,5 %) ont enregistré des baisses plus prononcées que la moyenne nationale.

Données stockées dans CANSIM : tableaux 079-0001 et 079-0002.

Définitions, sources de données et méthodes : numéro d'enquête 2402.

Le numéro d'avril 2003 de *Ventes de véhicules automobiles neufs* (63-007-XIB, 13 $ / 124 $) paraîtra bientôt. Voir *Pour commander les produits.*

Pour obtenir des données ou des renseignements généraux, communiquez avec les Services à la clientèle au (613) 951-3549 ou composez sans frais le 1 877 421-3067 (*detaillantsinfo@statcan.ca*). Pour en savoir davantage sur les concepts, les méthodes et la qualité des données, communiquez avec Clérance Kimanyi au (613) 951-6363 (*clerance.kimanyi@statcan.ca*), Division de la statistique du commerce.

❐

Ventes de véhicules automobiles neufs

	Avril 2002	Mars 2003[r]	Avril 2003[p]	Avril 2002 à avril 2003	Mars à avril 2003
	données désaisonnalisées				
	nombre de véhicules			var. en %	
Véhicules automobiles neufs	**143 028**	**137 743**	**132 464**	**-7,4**	**-3,8**
Voitures particulières	77 596	75 406	71 474	-7,9	-5,2
Amérique du Nord[1]	54 465	51 676	49 952	-8,3	-3,3
Outre-mer	23 131	23 731	21 522	-7,0	-9,3
Camions, fourgonnettes, autobus	65 432	62 337	60 989	-6,8	-2,2
Véhicules automobiles neufs					
Terre-Neuve-et-Labrador	2 073	1 959	2 008	-3,1	2,5
Île-du-Prince-Édouard	411	394	372	-9,5	-5,6
Nouvelle-Écosse	3 935	3 728	3 654	-7,1	-2,0
Nouveau-Brunswick	3 473	3 064	2 967	-14,6	-3,2
Québec	34 892	35 539	34 589	-0,9	-2,7
Ontario	57 918	55 449	52 480	-9,4	-5,4
Manitoba	4 101	3 789	3 761	-8,3	-0,7
Saskatchewan	3 473	3 484	3 082	-11,3	-11,5
Alberta	16 849	15 912	15 586	-7,5	-2,0
Colombie-Britannique[2]	15 903	14 425	13 964	-12,2	-3,2

	Avril 2002	Mars 2003	Avril 2003[p]	Avril 2002 à avril 2003
	données non désaisonnalisées			
	nombre de véhicules			var. en %
Véhicules automobiles neufs	**167 558**	**148 922**	**152 967**	**-8,7**
Voitures particulières	95 304	79 385	86 793	-8,9
Amérique du Nord[1]	66 005	55 863	59 729	-9,5
Outre-mer	29 299	23 522	27 064	-7,6
Camions, fourgonnettes, autobus	72 254	69 537	66 174	-8,4
Véhicules automobiles neufs				
Terre-Neuve-et-Labrador	2 715	2 185	2 742	1,0
Île-du-Prince-Édouard	471	365	415	-11,9
Nouvelle-Écosse	5 178	4 002	4 826	-6,8
Nouveau-Brunswick	4 570	3 559	3 707	-18,9
Québec	45 661	39 456	43 846	-4,0
Ontario	64 663	59 863	57 409	-11,2
Manitoba	4 548	3 927	4 107	-9,7
Saskatchewan	3 912	3 686	3 457	-11,6
Alberta	18 742	16 654	17 415	-7,1
Colombie-Britannique[2]	17 098	15 225	15 043	-12,0

[r] *Données révisées.*
[p] *Données provisoires.*
[1] *Construits ou assemblés au Canada, aux États-Unis ou au Mexique.*
[2] *Inclut le Yukon, les Territoires du Nord-Ouest et le Nunavut.*

■

AUTRES COMMUNIQUÉS

Tuyaux et tubes en acier
Avril 2003

Il est maintenant possible d'obtenir les données d'avril sur la production et les livraisons de tuyaux et de tubes en acier.

Données stockées dans CANSIM : tableau 303-0003.

Définitions, sources de données et méthodes : numéro d'enquête 2105.

Le numéro d'avril 2003 de *Production et livraisons de tuyaux et tubes en acier*, vol. 27, n° 4 (41-011-XIB, 5 $ / 47 $) est maintenant en vente. Voir *Pour commander les produits*.

Pour plus de renseignements ou pour en savoir davantage sur les concepts, les méthodes et la qualité des données, communiquez avec l'agent de diffusion au (613) 951-9497 ou composez sans frais le 1 866 873-8789 (*manufact@statcan.ca*), Division de la fabrication, de la construction et de l'énergie. ■

Statistiques laitières
Avril 2003 (données provisoires)

Les producteurs laitiers canadiens ont vendu plus de 626 000 kilolitres de lait et de crème aux laiteries en avril, en baisse de 1 % par rapport à avril 2002.

Définitions, sources de données et méthodes : numéros d'enquête, y compris ceux des enquêtes connexes, 3430, 3431 et 3432.

Le numéro du deuxième trimestre de 2003 de *La revue laitière* (23-001-XIB, 27 $ / 89 $) paraîtra en août. Voir *Pour commander les produits*.

Pour plus de renseignements, pour obtenir des données ou pour en savoir davantage sur les concepts, les méthodes et la qualité des données, communiquez avec Sandra Falcone au (613) 951-8726 ou composez sans frais le 1 800 465-1991, Division de l'agriculture. Télécopieur : (613) 951-3868. ■

Consommation des aliments
2002

Les Canadiens consomment de plus en plus de produits céréaliers, de lait à faible teneur en gras, de crème et de volaille, selon des données sur la quantité d'aliments consommés. Les nouvelles données expérimentales, fondées sur des estimations de produits alimentaires disponibles pour la consommation, ont été rajustées pour tenir compte des pertes qui peuvent survenir dans les points de vente au détail, dans les ménages, lors de la cuisson ou dans l'assiette.

Les Canadiens mangent plus de pâtes alimentaires, de produits de boulangerie et de collations à base de céréale. En 2002, cette forte demande a fait passer la consommation de produits à base de céréale à 65,6 kg par personne. Il s'agit d'une hausse considérable par rapport aux 53,3 kg enregistrés il y a dix ans.

Le lait à faible teneur en gras semble toujours être un choix populaire auprès des Canadiens par rapport au lait à haute teneur en gras. Les Canadiens boivent 26,7 litres de lait à haute teneur en gras de moins par personne qu'il y a 30 ans. Les variétés à faible teneur en gras telles que le lait 1 % et le lait écrémé continuent d'accroître leur part de marché.

Toutefois, les Canadiens ne se sont pas complètement détournés des produits à plus forte teneur en gras. La crème a continué sur sa lancée, car la consommation a atteint 5,3 litres par personne en 2002, ce qui représente une augmentation d'un peu plus d'un litre par personne comparativement à il y a dix ans. Cette croissance est allée de pair avec la consommation accrue de café, en particulier dans les établissements de restauration, au cours des dernières années.

La consommation de viande rouge a atteint 27,1 kg par personne en 2002, en baisse par rapport aux 27,6 kg enregistrés en 2001. Cette diminution est principalement attribuable à la consommation réduite de boeuf et de porc. La consommation de boeuf a reculé de 2,2 %, s'établissant à 13,3 kg par personne. La consommation de porc en 2002, soit un peu plus de 12,0 kg par personne, a fléchi de 2,5 % par rapport aux niveaux observés en 2001. La poussée des exportations, entraînée par la forte demande de porc canadien aux États-Unis et au Japon, a compensé les approvisionnements accrus.

En 2002, la consommation de volaille a atteint 13,6 kg par personne, en hausse de 23,5 % par rapport à il y a dix ans. Chaque Canadien a consommé plus de 11,0 kg de poulet. La popularité actuelle des produits de poulet de préparation facile et prêts à manger auprès de consommateurs pressés par le temps a contribué à la hausse générale de la consommation de poulet. Malgré l'augmentation de la consommation de poulet, le boeuf demeure le choix le plus populaire des Canadiens en matière de viande.

D'après les nouvelles données sur la consommation de nutriments rajustées en fonction des pertes et

disponibles jusqu'en 2001, les Canadiens consomment une plus grande quantité de la plupart des nutriments. L'énergie consommée a fait un bond de 16,7 % entre 1991 et 2001, la consommation de céréales, surtout de produits à base de blé, ainsi que d'huiles et de gras ayant augmenté considérablement. La consommation d'hydrates de carbone s'est accrue de 15,3 %, tandis que la consommation de gras a augmenté de 22,5 %. Les niveaux de protéines, dont la principale source demeure la viande, se sont également accrus depuis le milieu des années 1990.

Données stockées dans CANSIM : tableaux 002-0010, 002-0011 et 002-0019.

Définitions, sources de données et méthodes : numéros d'enquête, y compris ceux des enquêtes connexes, 3407, 3430 et 3475.

Il sera possible d'obtenir plus de renseignements en se procurant le CD-ROM *Statistiques sur les aliments au Canada* (23F0001XCB, 75 $ / 120 $) qui sera en vente sous peu. Il s'agit d'un CD-ROM facile à utiliser et qui donne accès à un large éventail de données, de rapports et d'articles préformatés sur les aliments et l'industrie alimentaire.

La publication *Statistiques sur les aliments*, vol. 2, n° 1 (21-020-XIF, gratuite) est maintenant accessible dans le site Web de Statistique Canada. À la page *Nos produits et services*, sous *Parcourir les publications Internet*, choisissez *Gratuites*, puis *Agriculture*. La publication *La consommation des aliments au Canada, partie I* (32-229-XIB, 26 $) paraîtra sous peu. Voir *Pour commander les produits*.

Pour plus de renseignements ou pour en savoir davantage sur les concepts, les méthodes et la qualité des données, communiquez avec Conrad Ogrodnik au (613) 951-2860 ou composez sans frais le 1 800 465-1991, Division de l'agriculture. Télécopieur : (613) 951-3868. ■

Le niveau de scolarité dans les régions rurales et urbaines : tendances

1981 à 1996

Le niveau de scolarité s'est amélioré constamment au Canada entre 1981 et 1996, mais l'écart entre les régions rurales et les régions urbaines du Canada a persisté, selon un nouveau bulletin d'analyse.

À l'aide des données du recensement, il existe, selon ce bulletin, une combinaison de niveaux de scolarité faible et élevé. Dans l'ensemble, durant la période de 15 ans, les régions rurales n'ont pas comblé l'écart au chapitre de la scolarité qui existe entre elles et les régions urbaines.

Toutefois, tant dans les régions rurales que dans les régions urbaines, les disparités entre les divisions de recensement, qui recoupent les comtés ou les municipalités régionales, se sont amenuisées. Par conséquent, la situation dans les divisions de recensement les plus défavorisées était meilleure, somme toute, à la fin de la période de 15 ans.

En ce qui touche la proportion de la population qui a moins d'une 9e année, l'écart entre les régions rurales et les régions urbaines a considérablement diminué. Cependant, en 1996, la concentration de personnes qui n'avaient fait que des études primaires était relativement plus grande dans les régions rurales.

La proportion de la population ayant fait des études postsecondaires partielles ou complètes s'est accrue dans toutes les régions. Encore une fois, l'écart entre les régions rurales et les régions urbaines a persisté mais, fait plus important, la concentration relative dans les régions urbaines n'a pas augmenté. Les régions rurales ont donc été en mesure de progresser au même rythme que les régions urbaines durant la période de 15 ans.

Dans toutes les divisions de recensement, on a constaté une tendance marquée en ce qui touche le niveau de scolarité. D'abord, le niveau de scolarité est demeuré plus élevé dans les villes.

De façon plus générale, il existe au Canada un clivage quant au niveau de scolarité : les habitants des régions du sud et de l'ouest sont plus instruits que ceux des régions du nord et de l'est.

Le rôle et l'évolution des stratégies pour accroître le niveau de scolarité dans les collectivités et les régions, et particulièrement dans les régions rurales et éloignées, sont une question épineuse. D'une part, l'éducation joue un rôle crucial dans le développement des collectivités. D'autre part, certains secteurs ont de la difficulté à augmenter leur capital humain.

Le *Bulletin d'analyse sur les régions rurales et petites villes du Canada*, vol. 4, n° 5 intitulé *Le niveau de scolarité dans les régions rurales et les régions urbaines : analyse des tendances, 1981 à 1996* (21-006-XIF, gratuit) est maintenant accessible dans le site Web de Statistique Canada. À la page *Nos produits et services*, sous *Parcourir les publications Internet*, choisissez les rubriques *Gratuites*, puis *Population et démographie*.

Pour plus de renseignements ou pour en savoir davantage sur les concepts, les méthodes et la qualité des données, communiquez avec Alessandro Alasia au (613) 951-1204 (*alessandro.alasia@statcan.ca*), Division de l'agriculture. ■

NOUVEAUX PRODUITS

Bulletin d'analyse, régions rurales et petites villes du Canada, 1981 à 1996, vol. 4, n° 5
Numéro au catalogue : 21-006-XIF
(gratuit).

Statistiques sur les aliments, 2002, vol. 2, n° 1
Numéro au catalogue : 21-020-XIF
(gratuit).

Production et livraisons de tuyaux et tubes en acier, avril 2003, vol. 27, n° 4
Numéro au catalogue : 41-011-XIB (5 $/47 $).

Les prix sont en dollars canadiens et n'incluent pas les taxes de vente. Des frais de livraison supplémentaires s'appliquent aux envois à l'extérieur du Canada.

Les numéros au catalogue se terminant par : -XIB ou -XIF représentent la version électronique offerte sur Internet, -XMB ou -XMF, la version microfiche, -XPB ou -XPF, la version papier, -XDB ou -XDF, la version électronique sur disquette et –XCB ou -XCF, la version électronique sur CD-ROM.

Pour commander les produits

Pour commander les produits par téléphone :
Ayez en main : • Titre • Numéro au catalogue • Numéro de volume • Numéro de l'édition • Numéro de VISA ou de MasterCard.

Au Canada et aux États-Unis, composez :	**1 800 267-6677**
Pour les autres pays, composez :	**1 613 951-7277**
Pour envoyer votre commande par télécopieur :	**1 877 287-4369**
Pour un changement d'adresse ou pour connaître l'état de votre compte :	**1 800 700-1033**

Pour commander par la poste, écrivez à : Gestion de la circulation, Division de la diffusion, Statistique Canada, Ottawa, K1A 0T6. Veuillez inclure un chèque ou un mandat-poste à l'ordre du **Receveur général du Canada/Publications**. Au Canada, ajoutez 7 % de TPS et la TVP en vigueur.

Pour commander par Internet : écrivez à *order@statcan.ca* ou téléchargez la version électronique en vous rendant au site Web de Statistique Canada *(www.statcan.ca).* À la page *Nos produits et services*, sous *Parcourir les publications Internet*, choisissez *Payantes*.

Les agents libraires agréés et autres librairies vendent aussi les publications de Statistique Canada.

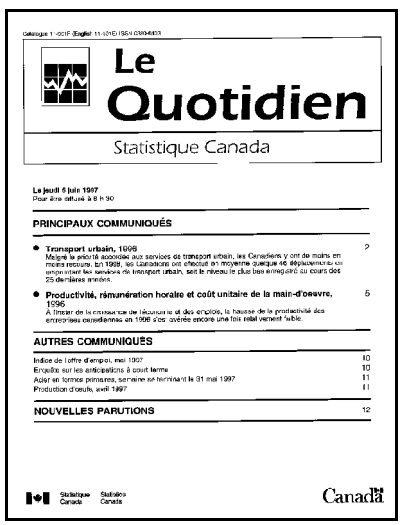
Le Quotidien
Statistique Canada

Le jeudi 5 juin 1997
Pour être saisie à 8 h 30

PRINCIPAUX COMMUNIQUÉS

- Transport urbain, 1996 — 2
  Malgré la priorité accordée aux services de transport urbain, les Canadiens y ont de moins en moins recours. En 1996, les Canadiens ont effectué en moyenne quelque 46 déplacements au moyen du transport urbain, soit le niveau le plus bas enregistré au cours des 25 dernières années.
- Productivité, rémunération horaire et coût unitaire de la main-d'oeuvre, 1996 — 5
  À l'instar de la croissance de l'économie et des emplois, la hausse de la productivité des entreprises canadiennes en 1996 s'est avérée encore une fois relativement faible.

AUTRES COMMUNIQUÉS

Indice de l'offre d'emploi, mai 1997 — 10
Enquête sur les anticipations à court terme — 10
Aéroport de toronto pearson, semaine se terminant le 31 mai 1997 — 11
Production d'oeufs, avril 1997 — 11

NOUVELLES PARUTIONS — 12

Statistique Canada Statistics Canada
Canada

Bulletin officiel de diffusion des données de Statistique Canada

Numéro au catalogue 11-001-XIF.

Publié tous les jours ouvrables par la Division des communications, Statistique Canada, Immeuble R.-H.-Coats, 10e étage, section G, Ottawa, K1A 0T6.

Pour consulter *Le Quotidien* sur Internet, visitez notre site à l'adresse *http://www.statcan.ca*. Pour le recevoir par courrier électronique tous les matins, envoyez un message à *listproc@statcan.ca.* Laissez en blanc la ligne de l'objet. Dans le corps du message, tapez : subscribe quotidien prénom et nom.

Publication autorisée par le ministre responsable de Statistique Canada. © Ministre de l'Industrie, 2003. Il est permis de citer la présente publication dans les journaux et les magazines ainsi qu'à la radio et à la télévision à condition d'en indiquer la source : Statistique Canada. Toute autre forme de reproduction est permise sous réserve de mention de la source, comme suit, dans chaque exemplaire : Statistique Canada, *Le Quotidien*, numéro 11-001-XIF au catalogue, date et numéros de page.