Catalogue 11-001-XIF (English 11-001-XIE) ISSN 0380-6103

Le Quotidien

Statistique Canada

Le mercredi 4 février 2004
Diffusé à 8 h 30, heure de l'Est

COMMUNIQUÉS PRINCIPAUX

- **Perspectives du monde des affaires : industries manufacturières,** janvier 2004 2
  Les fabricants étaient optimistes mais prudents concernant les perspectives pour le premier trimestre de 2004, après avoir subi de nombreux revers sur le plan économique en 2003.

AUTRES COMMUNIQUÉS

Ventes intérieures de produits pétroliers raffinés, décembre 2003 5

Production de poulet, 2003 5

Charbon et coke, novembre 2003 5

Extraction de charbon, 2001 6

Enquête annuelle des transporteurs par eau, 2001 6

NOUVEAUX PRODUITS 7

COMMUNIQUÉS PRINCIPAUX

Perspectives du monde des affaires : industries manufacturières

Janvier 2004

Les fabricants étaient optimistes mais prudents concernant les perspectives pour le premier trimestre de 2004, après avoir subi de nombreux revers sur le plan économique en 2003, à la suite de l'épidémie du SRAS, de la découverte d'un cas de encéphalopathie bovine spongiforme (maladie de la vache folle) et d'une importante panne d'électricité. Ces événements étant devenus chose du passé, les fabricants ont exprimé plus de satisfaction au sujet du niveau de production, du niveau des stocks de produits finis et du niveau des commandes reçues. Les fabricants ont néanmoins fait état d'une certaine inquiétude concernant le faible niveau de leurs commandes en carnet.

Bilan des prévisions du volume de la production pour les trois prochains mois par rapport aux trois mois précédents

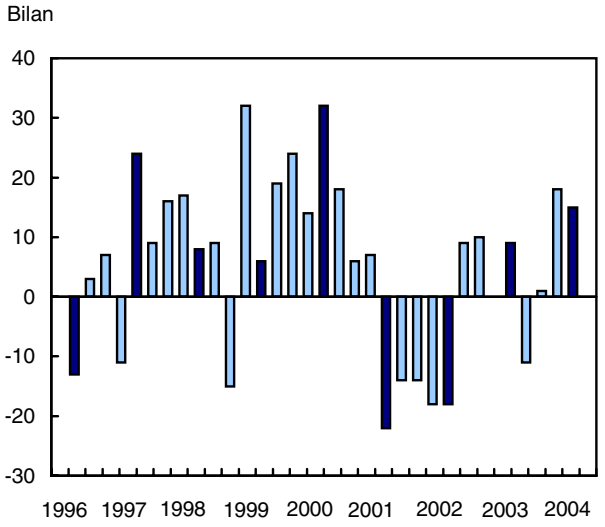

L'enquête à participation volontaire, à laquelle ont pris part près de 4 000 fabricants au cours des deux premières semaines de janvier, cherchait à connaître les opinions des fabricants sur les obstacles à la production, sur les niveaux des stocks de produits finis, sur les niveaux de nouvelles commandes et de commandes en carnet ainsi que sur les perspectives de production et d'emploi pour les trois prochains mois.

Note aux lecteurs

L'Enquête sur les perspectives du monde des affaires est menée en janvier, en avril, en juillet et en octobre. La majorité des réponses sont recueillies au cours des deux premières semaines de ces mois. Les résultats sont fondés sur les réponses obtenues de quelque 4 000 fabricants et pondérés selon la valeur des livraisons ou selon le nombre de salariés des fabricants. Par conséquent, les réponses des grands fabricants ont une incidence plus forte sur les résultats que celles des petits.

Les données qui figurent dans le présent communiqué sont désaisonnalisées, à l'exception de celles qui portent sur les obstacles à la production.

Les fabricants prévoient toujours accroître leur production

En janvier, 30 % des fabricants ont affirmé qu'ils allaient augmenter leur production au cours du premier trimestre, tandis que 15 % d'entre eux s'attendaient à la réduire, de sorte que le bilan des opinions s'est établi à +15. Ce résultat représente un léger recul par rapport au bilan de +18 enregistré en octobre. Entraînés par les producteurs de métaux de première transformation et de matériel de transport, 16 des 21 grands groupes d'industries manufacturières ont contribué à ce bilan positif. Dans toutes les provinces, les fabricants ont émis des avis positifs au sujet des perspectives de production pour les trois mois à venir.

Le bilan des opinions a été déterminé en soustrayant la proportion de fabricants qui ont déclaré que leur production diminuerait au cours des trois prochains mois de la proportion de ceux qui ont affirmé que la production augmenterait.

Le degré de satisfaction au sujet du niveau des commandes reçues continue d'augmenter

En janvier, le bilan des opinions sur le niveau actuel des commandes reçues a augmenté de 11 points pour s'établir à +14. La proportion de fabricants qui ont déclaré que le niveau des commandes reçues augmentait est passée de 20 % en octobre à 24 % en janvier. Il s'agit du bilan positif le plus élevé que l'on ait enregistré au sujet des commandes reçues depuis avril 2000, mois où ce bilan s'est établi à +21. Encore une fois, les secteurs qui ont contribué le plus à l'amélioration du bilan ont été ceux de la fabrication de matériel de transport et des métaux de première

transformation. D'après l'Enquête mensuelle sur les industries manufacturières, les nouvelles commandes ont progressé au cours de quatre des six derniers mois, et la tendance de ces commandes a continué de s'améliorer graduellement. En novembre, les nouvelles commandes ont atteint 41,9 milliards de dollars, en hausse de 1,0 % par rapport à octobre.

Les fabricants sont moins inquiets à propos des stocks de produits finis

En janvier, 85 % des fabricants ont déclaré que le niveau actuel des stocks de produits finis était à peu près adéquat, 8 % ont déclaré qu'il était trop élevé, tandis que 7 % ont dit qu'il était trop bas, de sorte que le bilan des opinions s'est établi à -1. Il s'agit d'une amélioration de 13 points par rapport à l'enquête d'octobre. D'après l'Enquête mensuelle sur les industries manufacturières réalisée en novembre, la valeur des stocks de produits finis s'est chiffrée à 18,9 milliards de dollars, soit le niveau le plus bas observé depuis juillet 2002. Il s'agit également d'un septième recul mensuel d'affilée enregistré dans le cas de ces stocks.

Bilan du niveau actuel des stocks de produits finis en main

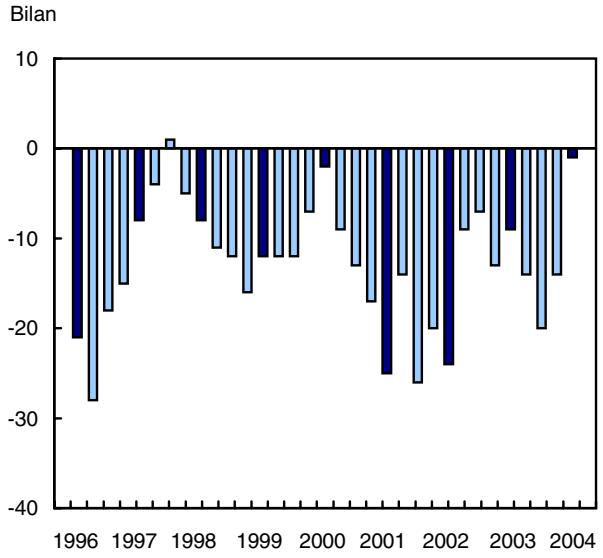

Le niveau des commandes en carnet inquiète

En janvier, étant donné que 10 % des fabricants ont déclaré que le niveau actuel des commandes en carnet était supérieur à la normale et que 23 % ont dit qu'il était inférieur, le bilan des opinions s'est établi à -13, en baisse d'un point par rapport à octobre. Ce bilan négatif a été attribuable principalement aux fabricants des secteurs du matériel de transport, des métaux de première transformation et des produits métalliques ouvrés.

D'après l'Enquête mensuelle sur les industries manufacturières, les fabricants ont vu leurs commandes en carnet diminuer de 0,8 % en novembre pour atteindre 37,2 milliards de dollars, soit le niveau le plus bas enregistré dans le cas de ces commandes depuis plus de six ans.

Moins de fabricants sont optimistes au sujet des perspectives d'emploi

En janvier, le bilan des opinions au sujet des perspectives d'emploi pour les trois mois à venir a diminué de 3 points pour s'établir à -2. Ainsi, 83 % des fabricants ont déclaré qu'ils allaient maintenir ou accroître leurs effectifs au cours des trois prochains mois, tandis que 17 % ont indiqué qu'ils prévoyaient les réduire. D'après l'Enquête sur la population active réalisée en décembre, les fabricants ont moins embauché en 2003. Depuis novembre 2002, le secteur de la fabrication a perdu 82 000 emplois. D'un mois à l'autre, les emplois ont diminué de 0,2 % (-4 100 emplois) en décembre, après avoir augmenté de 1,0 % en novembre. À la fin de l'année, les usines canadiennes comptaient un peu moins de 2,3 millions de travailleurs.

Moins de fabricants ont fait état d'obstacles à la production

La proportion de fabricants ayant déclaré qu'il n'y avait pas d'obstacles à la production a fait un bond de 9 points en janvier pour s'établir à 84 %. La proportion de fabricants qui ont fait état d'une pénurie de main-d'oeuvre qualifiée a diminué de 3 points pour s'établir à 5 %. La proportion de fabricants qui ont déclaré une pénurie de main-d'oeuvre non qualifiée s'est chiffrée à 2 %. D'autres obstacles à la production mentionnés par 4 % des fabricants comprenaient l'appréciation continue du dollar canadien, un manque de commandes et l'impact du litige relatif au bois d'oeuvre de résineux.

Données stockées dans CANSIM : tableaux 302-0007 et 302-0008.

Définitions, sources de données et méthodes : numéro d'enquête 2152.

Les données d'avril de l'Enquête sur les perspectives du monde des affaires seront publiées le 29 avril 2004.

Pour obtenir des données ou des renseignements généraux, communiquez avec l'agent de diffusion au (613) 951-9497 ou composez sans frais le 1 866 873-8789 (*manufact@statcan.ca*). Télécopieur : (613) 951-9499. Pour en savoir davantage sur les concepts, les méthodes et la qualité des données, communiquez avec Claude Robillard au (613) 951-3507 (*claude.robillard@statcan.ca*), Division de la fabrication, de la construction et de l'énergie.

Perspectives du monde des affaires, industries manufacturières

	Janvier 2003	Avril 2003	Juillet 2003	Octobre 2003	Janvier 2004
	données désaisonnalisées				
Le volume de la production pour les trois prochains mois, comparativement au volume des trois derniers mois est :					
Quasi le même (%)	63	51	57	50	55
Accru (%)	23	19	22	34	30
Moindre (%)	14	30	21	16	15
Bilan	9	-11	1	18	15
Le niveau des commandes reçues est :					
Quasi le même (%)	71	64	63	63	66
À la hausse (%)	15	10	15	20	24
À la baisse (%)	14	26	22	17	10
Bilan	1	-16	-7	3	14
Le niveau actuel des commandes en carnet est :					
Quasi normal (%)	70	66	59	62	67
Plus que normal (%)	12	7	6	13	10
Moins que normal (%)	18	27	35	25	23
Bilan	-6	-20	-29	-12	-13
Les stocks de produits finis en main sont :					
Quasi normaux (%)	83	80	72	76	85
Trop bas (%)	4	3	4	5	7
Trop haut[1] (%)	13	17	24	19	8
Bilan	-9	-14	-20	-14	-1
Au cours des trois prochains mois, l'emploi :					
Changera peu (%)	74	69	67	69	68
Augmentera (%)	13	13	13	16	15
Diminuera (%)	13	18	20	15	17
Bilan	0	-5	-7	1	-2
	données non désaisonnalisées				
	%				
Obstacles à la production :					
Pénurie de capital de roulement	3	3	4	4	3
Pénurie de main-d'oeuvre qualifiée	6	5	7	8	5
Pénurie de main-d'oeuvre non qualifiée	1	1	2	3	2
Pénurie de matières brutes	3	4	3	3	3
Autres difficultés	2	3	5	6	4
Pas de difficultés	85	84	79	75	84

[1] *Tendance saisonnière non apparente.*

■

AUTRES COMMUNIQUÉS

Ventes intérieures de produits pétroliers raffinés

Décembre 2003 (données provisoires)

Les ventes de produits pétroliers raffinés ont atteint au total 8 537 500 mètres cubes en décembre, en hausse de 617 900 mètres cubes, ou de 7,8 %, par rapport à décembre 2002. Les ventes ont augmenté dans cinq des sept principaux groupes de produits, entraînées par celles de carburant diesel, qui ont enregistré la plus forte augmentation volumétrique (236 000 mètres cubes ou 13,8 %). Les ventes de mazouts lourds ont augmenté de 192 300 mètres cubes, ou de 27,1 %.

Ventes de produits pétroliers raffinés

	Décembre 2002[r]	Décembre 2003[p]	Décembre 2002 à décembre 2003
	en milliers de mètres cubes		var. en %
Total, tous les produits	**7 919,6**	**8 537,5**	**7,8**
Essence à moteur	3 274,4	3 395,7	3,7
Carburant diesel	1 713,0	1 949,0	13,8
Mazouts légers	688,8	671,6	-2,5
Mazouts lourds	708,5	900,8	27,1
Carburéacteurs pour turboréacteurs	437,8	442,2	1,0
Charges pétrochimiques[1]	408,5	362,4	-11,3
Tous les autres produits raffinés	688,5	816,0	18,5

	Janv. à déc. 2002[r]	Janv. à déc. 2003[p]	Janv.-déc. 2002 à janv.-déc. 2003
	en milliers de mètres cubes		var. en %
Total, tous les produits	**94 090,7**	**98 483,1**	**4,7**
Essence à moteur	39 599,6	40 213,1	1,5
Carburant diesel	22 542,9	23 723,8	5,2
Mazouts légers	4 997,5	5 280,8	5,7
Mazouts lourds	6 610,9	8 677,0	31,3
Carburéacteurs pour turboréacteurs	6 005,1	5 952,1	-0,9
Charges pétrochimiques[1]	4 632,5	4 448,1	-4,0
Tous les autres produits raffinés	9 702,2	10 188,2	5,0

[r] *Données révisées.*
[p] *Données provisoires.*
[1] *Matières produites par les raffineries et utilisées par l'industrie pétrochimique dans la fabrication des produits chimiques, du caoutchouc synthétique et d'une variété de plastiques.*

Les ventes d'essence ordinaire sans plomb ont progressé de 4,2 %, les ventes d'essence de la catégorie intermédiaire ont diminué de 4,1 % et celles de la catégorie super ont augmenté de 1,2 % par rapport à décembre 2002.

Les ventes cumulatives de produits pétroliers raffinés enregistrées à la fin de décembre ont atteint 98 483 100 mètres cubes, en hausse de 4 392 400 mètres cubes, ou de 4,7 %, comparativement à la période correspondante en 2002. Les ventes ont progressé dans cinq des sept principaux groupes de produits, la hausse la plus forte ayant été enregistrée dans le cas des mazouts lourds (+2 066 100 mètres cubes ou 31,3 %). Les ventes cumulatives d'essence à moteur pour les 11 premiers mois de l'année ont augmenté de 613 500 mètres cubes, ou de 1,5 %.

Données stockées dans CANSIM : tableau 134-0004.

Définitions, sources de données et méthodes : numéro d'enquête 2150.

Pour plus de renseignements ou pour en savoir davantage sur les concepts, les méthodes et la qualité des données, communiquez avec l'agent de diffusion au (613) 951-9497 ou composez sans frais le 1 866 873-8789 (*energ@statcan.ca*), Division de la fabrication, de la construction et de l'énergie. ■

Production de poulet

2003 (estimations provisoires)

Il est maintenant possible de connaître les estimations provisoires de 2003 de la production de poulet.

Définitions, sources de données et méthodes : numéro d'enquête 5039.

Les estimations finales de la production de poulet seront diffusées dans la publication *Production de volaille et oeufs 2003* (23-202-XIB, 31 $) qui paraîtra en mai. Voir *Pour commander les produits*.

Pour plus de renseignements ou pour en savoir davantage sur les concepts, les méthodes et la qualité des données, communiquez avec Debbie Dupuis au (613) 951-2553 (*debbie.dupuis@statcan.ca*), Division de l'agriculture. ■

Charbon et coke

Novembre 2003

Il est maintenant possible de consulter les données de novembre sur le charbon et le coke.

Données stockées dans CANSIM : tableau 303-0016.

Définitions, sources de données et méthodes : numéros d'enquête, y compris ceux des enquêtes connexes, 2003 et 2147.

Pour plus de renseignements ou pour en savoir davantage sur les concepts, les méthodes et la qualité des données, communiquez avec l'agent de diffusion au (613) 951-9497 ou composez sans frais le 1 866 873-8789 (*energ@statcan.ca*), Division de la fabrication, de la construction et de l'énergie. ■

Extraction de charbon

2001

Il est maintenant possible de consulter les données de 2001 sur l'extraction de charbon.

Définitions, sources de données et méthodes : numéro d'enquête 2177.

Pour plus de renseignements ou pour en savoir davantage sur les concepts, les méthodes et la qualité des données, communiquez avec l'agent de diffusion au (613) 951-9497 ou composez sans frais le 1 866 873-8789 (*energ@statcan.ca*), Division de la fabrication, de la construction et de l'énergie. ■

Enquête annuelle des transporteurs par eau

2001

En 2001, 106 transporteurs maritimes pour compte d'autrui ont réalisé des bénéfices de 142 millions de dollars sur des recettes de 2,3 milliards de dollars. Les recettes totales réalisées par ces transporteurs ont été supérieures de 3,5 % à celles de 2000, alors que les dépenses n'avaient augmenté que de 2,6 %. Les transporteurs pour compte d'autrui ont employé 8 048 personnes en 2001, soit 5 % de plus qu'en 2000, à qui ils ont versé 480 millions de dollars en salaires et en avantages sociaux. Les principales professions représentées étaient les membres d'équipage (47 %), les officiers (28 %) et les employés de bureau et de terminaux (15 %).

Les transporteurs maritimes gouvernementaux ont réalisé des recettes de l'ordre de 679 millions de dollars et ont engagé des dépenses totalisant 732 millions de dollars. Ils ont employé 6 635 personnes en 2001 et ont versé des salaires et des avantages pour un montant de 371 millions de dollars.

Définitions, sources de données et méthodes : numéro d'enquête 2753.

Il est maintenant possible de consulter les données de 2001 de l'Enquête annuelle des transporteurs par eau. Le Bulletin de service-Transports terrestre et maritime, vol. 20, nº 1 (50-002-XIB, 11 $) paraîtra sous peu. Voir *Pour commander les produits*.

Pour plus de renseignements ou pour en savoir davantage sur les concepts, les méthodes et la qualité des données, communiquez avec Jean-Robert Larocque au 1 866 500-8400 (*statistiquesdutransport@statcan.ca*), Division des transports. Télécopieur : (613) 951-0009. ■

NOUVEAUX PRODUITS

Série de documents de recherche sur le revenu : Exploration de questions méthodologiques liées à la création de la mesure de faible revenu du panier de consommation de Développement des ressources humaines Canada, 2000, nº 1
Numéro au catalogue : 75F0002MIF2004001
(gratuit).

Les prix sont en dollars canadiens et n'incluent pas les taxes de vente. Des frais de livraison supplémentaires s'appliquent aux envois à l'extérieur du Canada.

Les numéros au catalogue se terminant par : -XIB ou -XIF représentent la version électronique offerte sur Internet, -XMB ou -XMF, la version microfiche, -XPB ou -XPF, la version papier, -XDB ou -XDF, la version électronique sur disquette et –XCB ou -XCF, la version électronique sur CD-ROM.

Pour commander les produits

Pour commander les produits par téléphone :
Ayez en main : • Titre • Numéro au catalogue • Numéro de volume • Numéro de l'édition • Numéro de VISA ou de MasterCard.

Au Canada et aux États-Unis, composez :	**1 800 267-6677**
Pour les autres pays, composez :	**1 613 951-7277**
Pour envoyer votre commande par télécopieur :	**1 877 287-4369**
Pour un changement d'adresse ou pour connaître l'état de votre compte :	**1 800 700-1033**

Pour commander par la poste, écrivez à : Gestion de la circulation, Division de la diffusion, Statistique Canada, Ottawa, K1A 0T6. Veuillez inclure un chèque ou un mandat-poste à l'ordre du **Receveur général du Canada/Publications**. Au Canada, ajoutez 7 % de TPS et la TVP en vigueur.

Pour commander par Internet : écrivez à *infostats@statcan.ca* ou téléchargez la version électronique en vous rendant au site Web de Statistique Canada *(www.statcan.ca)*. À la page *Nos produits et services*, sous *Parcourir les publications Internet*, choisissez *Payantes*.

Les agents libraires agréés et autres librairies vendent aussi les publications de Statistique Canada.

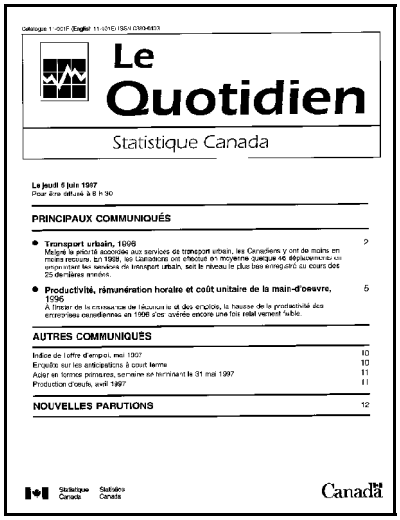
Le Quotidien
Statistique Canada

Le jeudi 5 juin 1997
Pour être diffusé à 8 h 30

PRINCIPAUX COMMUNIQUÉS

- Transport urbain, 1996 — 2
  Malgré la priorité accordée aux services de transport urbain, les Canadiens y ont de moins en moins recours. En 1996, les Canadiens ont effectué en moyenne quelque 46 déplacements en empruntant les services de transport urbain, soit le niveau le plus bas enregistré au cours des 25 dernières années.
- Productivité, rémunération horaire et coût unitaire de la main-d'œuvre, 1996 — 5
  À l'instar de la croissance de l'économie et des emplois, la hausse de la productivité des entreprises canadiennes en 1996 s'est avérée encore une fois relativement faible.

AUTRES COMMUNIQUÉS

Indice de l'offre d'emploi, mai 1997 — 10
Enquête sur les anticipations à court terme — 10
Aéroport terminal, semaine se terminant le 31 mai 1997 — 11
Production d'œufs, avril 1997 — 11

NOUVELLES PARUTIONS — 12

Statistique Canada Statistics Canada
Canada

Bulletin officiel de diffusion des données de Statistique Canada

Numéro au catalogue 11-001-XIF.

Publié tous les jours ouvrables par la Division des communications, Statistique Canada, Immeuble R.-H.-Coats, 10e étage, section G, Ottawa, K1A 0T6.

Pour consulter *Le Quotidien* sur Internet, visitez notre site à l'adresse *http://www.statcan.ca*. Pour le recevoir par courrier électronique tous les matins, envoyez un message à *listproc@statcan.ca*. Laissez en blanc la ligne de l'objet. Dans le corps du message, tapez : subscribe quotidien prénom et nom.

Publication autorisée par le ministre responsable de Statistique Canada. © Ministre de l'Industrie, 2004. Il est permis de citer la présente publication dans les journaux et les magazines ainsi qu'à la radio et à la télévision à condition d'en indiquer la source : Statistique Canada. Toute autre forme de reproduction est permise sous réserve de mention de la source, comme suit, dans chaque exemplaire : Statistique Canada, *Le Quotidien*, numéro 11-001-XIF au catalogue, date et numéros de page.