Catalogue 11-001-XIF (English 11-001-XIE) ISSN 1205-9145

Le Quotidien

Statistique Canada

Le vendredi 27 juillet 2007
Diffusé à 8 h 30, heure de l'Est

Communiqués

Perspectives du monde des affaires : industries manufacturières, juillet 2007 2
En dépit de pressions accrues attribuables à la hausse du dollar canadien et à l'augmentation des prix des matières premières, les fabricants ont continué de faire preuve d'optimisme par rapport aux perspectives de production et d'emploi pour les trois mois à venir.

Statistiques relatives aux mouvements d'aéronefs : principaux aéroports, juin 2007 6

Production et écoulement des produits du tabac, juin 2007 6

Placements de poussins des couvoirs et de dindonneaux, juin 2007 6

Indice des prix des services de messageries et des services de messagers, juin 2007 7

Dépenses au chapitre de l'éducation primaire et secondaire, 2003 7

Nouveaux produits 8

Calendrier des communiqués : 30 juillet au 3 août 2007 10

Statistique Canada Statistics Canada

Canada

Communiqués

Perspectives du monde des affaires : industries manufacturières

Juillet 2007

En dépit de pressions accrues attribuables à la hausse du dollar canadien et à l'augmentation des prix des matières premières, les fabricants ont continué de faire preuve d'optimisme par rapport aux perspectives de production et d'emploi pour les trois mois à venir.

Bilan des prévisions du volume de la production pour les trois prochains mois

Bilan des opinions

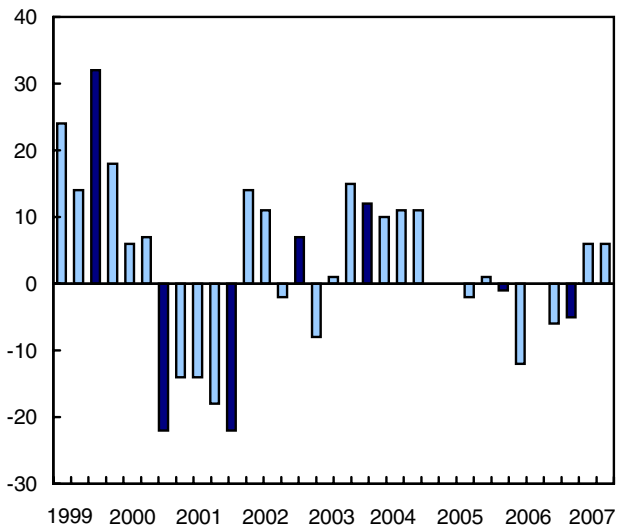

L'Enquête sur les perspectives du monde des affaires est une enquête trimestrielle qui cherche à connaître l'opinion des fabricants sur les obstacles à la production, sur les niveaux des stocks de produits finis, sur les niveaux des nouvelles commandes et des commandes en carnet ainsi que sur les perspectives de production et d'emploi pour les trois prochains mois. L'enquête volontaire a été menée au cours des deux premières semaines de juillet et plus de 3 000 fabricants y ont participé.

Note aux lecteurs

L'Enquête sur les perspectives du monde des affaires est menée en janvier, en avril, en juillet et en octobre. La majorité des réponses sont recueillies au cours des deux premières semaines de ces mois. Les résultats sont fondés sur les réponses obtenues de plus de 3 000 fabricants et pondérés selon la valeur des livraisons ou selon le nombre de salariés des fabricants. Par conséquent, les réponses des grands fabricants ont une incidence plus forte sur les résultats que celles des petits fabricants.

Les données qui figurent dans le présent communiqué sont désaisonnalisées, à l'exception de celles qui portent sur les obstacles à la production.

Les fabricants restent optimistes au sujet des perspectives de production

En juillet, la proportion de fabricants ayant affirmé qu'ils allaient accroître leur production au cours des trois prochains mois s'est établie à 21 %, en baisse de 1 point par rapport à avril. Le pourcentage de fabricants ayant affirmé qu'ils réduiraient leur production durant le troisième trimestre a baissé d'un point pour s'établir à 15 %. Ainsi, le bilan des opinions se maintient à +6 et demeure inchangé par rapport à l'enquête précédente. Les bilans des opinions enregistrés pour avril et juillet sont les plus positifs depuis l'enquête menée en octobre 2004 (+11). Des perspectives de production positives persistent à Terre-Neuve-et-Labrador, en Nouvelle-Écosse, en Ontario, en Saskatchewan, en Alberta et en Colombie-Britannique. À l'inverse, l'opinion des fabricants de l'Île-du-Prince-Édouard, du Nouveau-Brunswick, du Québec et du Manitoba était négative.

Le bilan positif est principalement attribuable aux fabricants de produits chimiques, de matériel de transport, de produits en caoutchouc et en plastique ainsi qu'aux industries productrices de matériel, d'appareils et de composants électriques. Dans l'ensemble, 12 des 21 industries manufacturières ont affiché un bilan positif en ce qui concerne les perspectives de production au cours du troisième trimestre de 2007.

Le bilan des opinions a été déterminé en soustrayant la proportion de fabricants qui s'attendaient à ce que leur production diminue au cours des trois prochains mois de la proportion de ceux qui s'attendaient à ce qu'elle augmente.

Le degré de satisfaction à l'égard du niveau des nouvelles commandes fléchit légèrement

Alors que 25 % des fabricants ont affirmé que le niveau actuel des nouvelles commandes augmentait, le pourcentage de ceux ayant déclaré que le niveau des nouvelles commandes diminuait a fait un bond de 8 points pour s'établir à 19 %. Par conséquent, le bilan des opinions du mois de juillet, même s'il reste positif, a reculé de 5 points par rapport à l'enquête menée en avril pour se fixer à +6. Ce fléchissement du bilan des opinions concernant les commandes reçues est imputable principalement aux producteurs de métaux de première transformation et de papier, ainsi qu'aux industries des produits du bois. Bien qu'il affiche un léger recul, ce bilan des opinions est le troisième bilan positif enregistré pour les commandes reçues en 2007. Selon l'Enquête mensuelle sur les industries manufacturières effectuée en mai, les nouvelles commandes de l'ensemble des industries manufacturières ont diminué de 0,5 % par rapport à avril, pour s'établir à un peu plus de 50,5 milliards de dollars.

Recul du degré de satisfaction des fabricants à l'égard du niveau des commandes en carnet

Bien que la plupart des fabricants continuent de décrire le niveau des commandes en carnet comme étant normal, le bilan des opinions de juillet a reculé de 5 points pour atteindre -5. Environ 13 % des fabricants ont mentionné que le niveau actuel des commandes en carnet était plus élevé que d'habitude, tandis que 18 % ont déclaré le contraire. La dégradation du bilan des opinions concernant les commandes en carnet est principalement attribuable aux fabricants des industries du papier et des métaux de première transformation. À l'exception de l'enquête menée en avril, le bilan des opinions pour les commandes en carnet est demeuré négatif depuis octobre 2004. Selon l'Enquête mensuelle sur les industries manufacturières réalisée en mai, les commandes en carnet ont progressé de 1,8 % pour se fixer à près de 49,1 milliards de dollars, en hausse de plus de 4,4 milliards de dollars depuis le début de l'année.

Les fabricants sont un peu moins inquiets à propos des stocks de produits finis

En juillet, 79 % des fabricants ont indiqué que le niveau actuel des stocks de produits finis était quasi normal, en hausse de 1 point par rapport à avril. Environ 16 % d'entre eux ont affirmé que le niveau des stocks était trop élevé, tandis que 5 % ont dit qu'il était trop bas. Le bilan des opinions s'est donc établi à -11, en hausse de 1 point par rapport au bilan inscrit en avril. Selon l'Enquête mensuelle sur les industries manufacturières effectuée en mai, la valeur des stocks de produits finis se maintenait légèrement sous la barre des 22,3 milliards de dollars, en hausse de 0,7 % par rapport à avril.

Bilan des opinions du niveau actuel des stocks de produits finis

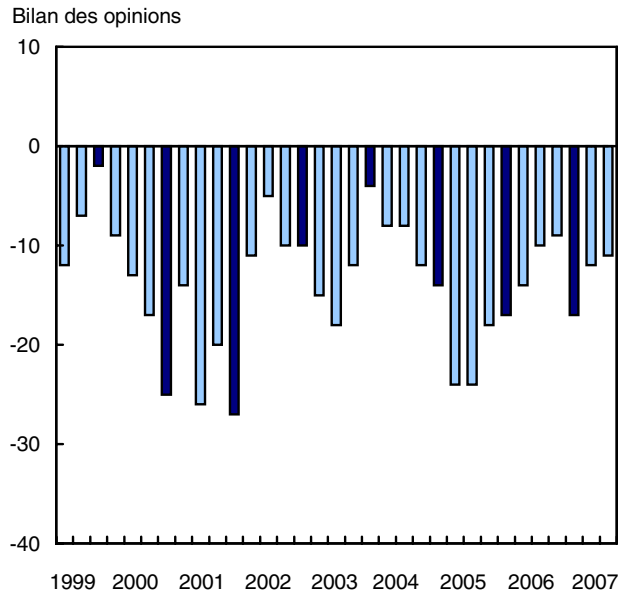

Les perspectives d'emploi des fabricants demeurent positives

En juillet, les résultats relatifs aux perspectives d'emploi pour les trois mois à venir demeurent inchangés par rapport à l'enquête menée en avril. Environ 68 % des fabricants ont déclaré qu'ils allaient maintenir leurs effectifs, tandis que 17 % ont indiqué qu'ils prévoyaient les augmenter et 15 %, qu'ils prévoyaient les réduire au cours du troisième trimestre de 2007, de sorte que le bilan des opinions s'établissait à +2. À l'échelon régional, les bilans négatifs du Nouveau-Brunswick (-4), du Québec (-6) et de l'Ontario (-1) ont été effacés par les bilans positifs dans les autres provinces, où de nombreux fabricants ont toujours de la difficulté à trouver des travailleurs qualifiés. D'après l'Enquête sur la population active du mois de juin, au cours du premier semestre de 2007, l'emploi dans le secteur manufacturier a enregistré une chute de 4,3 %, pour s'établir juste au-dessus de 2,02 millions d'employés.

Obstacles à la production des fabricants

La proportion de fabricants ayant déclaré qu'il y avait des obstacles à la production est restée inchangée (29 %) dans l'enquête menée en juillet. Les préoccupations relatives aux pénuries de wagons porte-rails, la valeur élevée du dollar canadien, les prix des matières premières et les pénuries de main-d'oeuvre qualifiée et non qualifiée figuraient parmi les obstacles les plus fréquemment cités.

Données stockées dans CANSIM : tableaux 302-0007 et 302-0008.

Définitions, sources de données et méthodes : numéro d'enquête 2152.

Les données d'octobre de l'Enquête sur les perspectives du monde des affaires seront publiées le 26 octobre.

Pour commander des données ou obtenir plus de renseignements, communiquez avec l'agent de diffusion au 613-951-9497 ou composez sans frais le 1-866-873-8789 (*manufact@statcan.ca*). Télécopieur : 613-951-9499. Pour en savoir davantage sur les concepts, les méthodes et la qualité des données, communiquez avec Claude Robillard au 613-951-3507 (*claude.robillard@statcan.ca*), Division de la fabrication, de la construction et de l'énergie.

Perspectives du monde des affaires : industries manufacturières, Bilan des opinions du volume de la production pour certaines industries

	Juillet 2006	Octobre 2006	Janvier 2007	Avril 2007	Juillet 2007
Grands groupes d'industries	Données désaisonnalisées				
Biens non durables	**15**	**1**	**12**	**3**	**11**
Aliments	14	13	18	19	8
Produits chimiques	17	9	2	-5	15
Produits du pétrole et du charbon	54	57	11	-3	-9
Papier	-2	-13	19	8	-2
Produits en caoutchouc et en plastique	5	-25	-25	-6	7
Biens durables	**-9**	**-10**	**-1**	**6**	**3**
Matériel de transport	-11	-10	-19	4	16
Première transformation des métaux	10	-22	15	13	-26
Produits en bois	-1	-12	-6	-9	2
Fabrication de produits métalliques	0	-10	8	3	5
Machines	-9	1	-2	-2	-10
Produits informatiques et électroniques	-6	-18	-24	19	-1

Perspectives du monde des affaires, industries manufacturières

	Juillet 2006	Octobre 2006	Janvier 2007	Avril 2007	Juillet 2007
	Données désaisonnalisées				
Le volume de la production pour les trois prochains mois, comparativement au volume des trois derniers mois est :					
Quasi le même (%)	60	62	59	62	64
Accru (%)	20	16	18	22	21
Moindre (%)	20	22	23	16	15
Bilan des opinions	0	-6	-5	6	6
Le niveau des nouvelles commandes est :					
Quasi le même (%)	68	67	52	66	56
À la hausse (%)	18	10	25	22	25
À la baisse (%)	14	23	22	11	19
Bilan des opinions	4	-13	3	11	6
Le niveau actuel des commandes en carnet est :					
Quasi normal (%)	82	71	68	68	69
Plus que normal (%)	8	5	11	16	13
Moins que normal (%)	10	24	21	16	18
Bilan des opinions	-2	-19	-10	0	-5
Les stocks de produits finis sont :					
Quasi normaux (%)	84	81	77	78	79
Trop bas (%)	3	5	3	5	5
Trop haut[1] (%)	13	14	20	17	16
Bilan des opinions	-10	-9	-17	-12	-11
Au cours des trois prochains mois, l'emploi :					
Changera peu (%)	68	65	66	68	68
Augmentera (%)	15	15	15	17	17
Diminuera (%)	17	20	19	15	15
Bilan des opinions	-2	-5	-4	2	2
	Données non désaisonnalisées				
	%				
Obstacles à la production :					
Pénurie de capital de roulement	2	3	2	2	2
Pénurie de main-d'oeuvre qualifiée	9	10	11	12	11
Pénurie de main-d'oeuvre non qualifiée	5	6	4	4	4
Pénurie de matières brutes	5	4	4	4	4
Autres difficultés	2	4	2	7	8
Pas de difficultés	77	72	77	71	71

1. Tendance saisonnière non apparente.

■

Statistiques relatives aux mouvements d'aéronefs : principaux aéroports

Juin 2007

Pour un 13e mois consécutif, les décollages et les atterrissages dans les aéroports canadiens dotés d'une tour de contrôle ou d'une station d'information de vol de NAV CANADA ont augmenté en juin par rapport à juin 2006. Ces 96 aéroports ont déclaré 564 370 mouvements en juin comparativement aux 530 917 mouvements enregistrés aux 97 aéroports en juin 2006, en hausse de 6,3 % (+33 453 mouvements).

Les mouvements itinérants (les mouvements d'un aéroport vers un autre) ont crû de 2,1 % (+8 282 mouvements) en juin par rapport à juin 2006.

Les mouvements locaux (les mouvements des aéronefs qui demeurent dans les environs de l'aéroport déclarant) se sont accrus de 18,5 % (+25 171 mouvements) en juin par rapport à juin 2006.

Données stockées dans CANSIM : tableaux 401-0007 à 401-0020.

Définitions, sources de données et méthodes : numéro d'enquête 2715.

Le numéro de juin 2007 de la publication *Statistiques relatives aux mouvements d'aéronefs : Tours et stations d'information de vol de NAV CANADA*, vol. 1, nº 6 (51-007-XWF, gratuite), est maintenant accessible à partir du module *Publications* de notre site Web.

Pour obtenir plus de renseignements ou pour en savoir davantage sur les concepts, les méthodes et la qualité des données, communiquez avec les Services à la clientèle en composant sans frais le 1-866-500-8400 (*statistiquesdutransport@statcan.ca*), Division des transports. ■

Production et écoulement des produits du tabac

Juin 2007

Le nombre total de cigarettes vendues en juin par les fabricants canadiens a chuté de 13,5 % par rapport à mai pour s'établir à 1,5 milliard de cigarettes, en baisse de 39,1 % comparativement à juin 2006.

La production de cigarettes a chuté de 10,4 % en juin par rapport à mai pour atteindre 1,7 milliard de cigarettes, en baisse de 25,1 % comparativement à juin 2006.

En juin, le niveau des stocks de fermeture a été de 2,1 milliards de cigarettes, en hausse de 12,3 % par rapport à mai, mais en baisse de 4,9 % par rapport à juin 2006.

Nota : Cette enquête recueille des données sur la production au Canada de produits du tabac fabriqués par les fabricants canadiens ainsi que sur les ventes ou l'écoulement de cette production. L'enquête ne recueille aucune donnée sur les produits de tabac importés. Par conséquent, les données sur les ventes de ce communiqué ne constituent pas une approximation de la consommation intérieure des produits du tabac.

Données stockées dans CANSIM : tableau 303-0062.

Définitions, sources de données et méthodes : numéro d'enquête 2142.

Le numéro de juin 2007 de la publication *Production et écoulement des produits du tabac*, vol. 36, nº 6 (32-022-XWF, gratuite), est maintenant accessible à partir du module *Publications* de notre site Web.

Pour obtenir plus de renseignements ou pour en savoir davantage sur les concepts, les méthodes et la qualité des données, communiquez avec l'agent de diffusion au 613-951-9497 ou composez sans frais le 1-866-873-8789 (*manufact@statcan.ca*), Division de la fabrication, de la construction et de l'énergie. ■

Placements de poussins des couvoirs et de dindonneaux

Juin 2007 (données provisoires)

Les placements de poussins des couvoirs sur les fermes étaient estimés à 60,1 millions d'oiseaux en juin, en hausse de 6,9 % par rapport à juin 2006. Les placements de dindonneaux sur les fermes ont augmenté de 5,0 % pour s'établir à 2,2 millions d'oiseaux.

Données stockées dans CANSIM : tableau 003-0021.

Définitions, sources de données et méthodes : numéro d'enquête 5039.

Pour obtenir plus de renseignements ou pour en savoir davantage sur les concepts, les méthodes et la qualité des données, communiquez avec Debbie Dupuis au 613-951-2553 (*debbie.dupuis@statcan.ca*), Division de l'agriculture. ■

Indice des prix des services de messageries et des services de messagers

Juin 2007

L'Indice des prix des services de messageries et des services de messagers (IPSMSM) est un indice mensuel des prix qui mesure l'évolution dans le temps des prix des services de messageries et de services de messagers fournis par des entreprises de livraison sur de longues et de courtes distances à des clients d'affaires établis au Canada.

En juin, l'IPSMSM s'est établi à 125,6 (2003=100), en hausse de 0,7 %. D'un mois à l'autre, la composante de messageries a grimpé de 0,9 %, tandis que celle des services locaux a augmenté de 0,2 %.

Ces indices sont offerts à l'échelle du Canada seulement.

Données stockées dans CANSIM : tableau 329-0053.

Définitions, sources de données et méthodes : numéro d'enquête 5064.

Pour obtenir plus de renseignements, communiquez avec les Services à la clientèle au 613-951-9606 ou composez sans frais le 1-866-230-2248 (*prices-prix@statcan.ca*). Pour en savoir davantage sur les concepts, les méthodes et la qualité des données, communiquez avec Perry Kirkpatrick au 613-951-1930 (*perry.kirkpatrick@statcan.ca*), Division des prix. ■

Dépenses au chapitre de l'éducation primaire et secondaire

2003

Il est maintenant possible de consulter les données pour la période allant jusqu'à 2003 pour les dépenses effectuées au chapitre de l'éducation primaire et secondaire.

Données stockées dans CANSIM : tableaux 478-0010 à 478-0012, 478-0014 et 478-0015.

Définitions, sources de données et méthodes : numéros d'enquête, y compris ceux des enquêtes connexes, 3119 et 3120.

Pour commander des données, pour obtenir plus de renseignements ou pour en savoir davantage sur les concepts, les méthodes et la qualité des données, communiquez avec les Services à la clientèle au 613-951-7608 ou composez sans frais le 1-800-307-3382 (*educationstats@statcan.ca*), Culture, Tourisme et Centre de la statistique sur l'éducation. Télécopieur : 613-951-9441. ■

Nouveaux produits

Production et écoulement des produits du tabac, juin 2007, vol. 36, n° 6
Numéro au catalogue : 32-022-XWF
(gratuit).

Statistiques relatives aux mouvements d'aéronefs : Tours et stations d'information de vol de NAV CANADA, juin 2007, vol. 1, n° 6
Numéro au catalogue : 51-007-XWF
(gratuit).

Les prix sont en dollars canadiens et n'incluent pas les taxes de vente. Des frais de livraison supplémentaires s'appliquent aux envois à l'extérieur du Canada.

Les numéros au catalogue se terminant par : -XWF, -XIB ou -XIF représentent la version électronique offerte sur Internet, -XMB ou -XMF, la version microfiche, -XPB ou -XPF, la version papier, -XDB ou -XDF, la version électronique sur disquette, -XCB ou -XCF, la version électronique sur CD-ROM, -XVB ou -XVF, la version électronique sur DVD-ROM et -XBB ou -XBF, une base de données.

Pour commander les produits

Pour commander par téléphone, ayez en main :

- Le titre
- Le numéro au catalogue
- Le numéro de volume
- Le numéro de l'édition
- Votre numéro de carte de crédit.

Au Canada et aux États-Unis, composez le :	**1-800-267-6677**
Pour les autres pays, composez le :	**1-613-951-2800**
Pour envoyer votre commande par télécopieur, composez le :	**1-877-287-4369**
Pour un changement d'adresse ou pour connaître l'état de votre compte, composez le :	**1-877-591-6963**

Pour commander par la poste, écrivez à : Finances, immeuble R.-H.-Coats, 6e étage, Statistique Canada, Ottawa, K1A 0T6. Veuillez inclure un chèque ou un mandat-poste à l'ordre du **Receveur général du Canada/Publications**. Au Canada, ajoutez 6 % de TPS et la TVP en vigueur.

Pour commander par Internet, écrivez à : *infostats@statcan.ca* ou téléchargez la version électronique en vous rendant au site Web de Statistique Canada *(www.statcan.ca)*. À la page *Nos produits et services*, sous *Parcourir les publications Internet*, choisissez *Payantes*.

Les agents libraires agréés et autres librairies vendent aussi les publications de Statistique Canada.

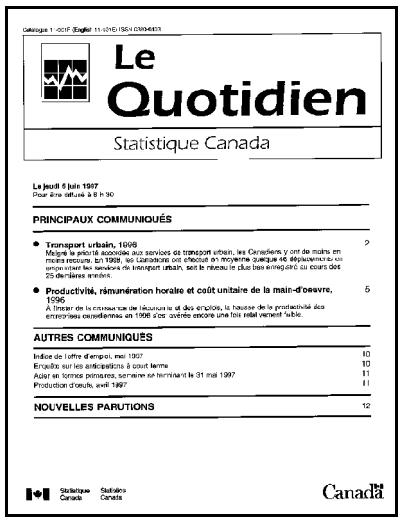

Le Quotidien

Statistique Canada

Le jeudi 5 juin 1997
Pour être diffusé à 8 h 30

PRINCIPAUX COMMUNIQUÉS

- **Transport urbain, 1996** 2
  Malgré la priorité accordée aux services de transport urbain, les Canadiens y ont de moins en moins recours. En 1996, les Canadiens ont effectué en moyenne quelque 46 déplacements en empruntant les services de transport urbain, soit le niveau le plus bas enregistré au cours des 25 dernières années.
- **Productivité, rémunération horaire et coût unitaire de la main-d'œuvre, 1996** 5
  À l'instar de la croissance de l'économie et des emplois, la hausse de la productivité des entreprises canadiennes en 1996 s'est avérée encore une fois relativement faible.

AUTRES COMMUNIQUÉS

Indice de l'offre d'emploi, mai 1997 10
Enquêtes sur les anticipations à court terme 10
Acier en formes primaires, semaine se terminant le 31 mai 1997 11
Production d'œufs, avril 1997 11

NOUVELLES PARUTIONS 12

Statistique Canada Statistics Canada

Canada

Bulletin officiel de diffusion des données de Statistique Canada

Numéro au catalogue 11-001-XIF.

Publié tous les jours ouvrables par la Division des communications, Statistique Canada, Immeuble R.-H.-Coats, 10e étage, section G, Ottawa, K1A 0T6.

Pour consulter *Le Quotidien* sur Internet, visitez notre site à l'adresse *http://www.statcan.ca.* Pour le recevoir par courrier électronique tous les matins, envoyez un message à *listproc@statcan.ca.* Laissez en blanc la ligne de l'objet. Dans le corps du message, tapez : subscribe quotidien prénom et nom.

Publication autorisée par le ministre responsable de Statistique Canada. © Ministre de l'Industrie, 2007. Tous droits réservés. Le contenu de la présente publication électronique peut être reproduit en tout ou en partie, et par quelque moyen que ce soit, sans autre permission de Statistique Canada, sous réserve que la reproduction soit effectuée uniquement à des fins d'étude privée, de recherche, de critique, de compte rendu ou en vue d'en préparer un résumé destiné aux journaux et/ou à des fins non commerciales. Statistique Canada doit être cité comme suit : Source (ou « Adapté de », s'il y a lieu) : Statistique Canada, année de publication, nom du produit, numéro au catalogue, volume et numéro, période de référence et page(s). Autrement, il est interdit de reproduire le contenu de la présente publication, ou de l'emmagasiner dans un système d'extraction, ou de le transmettre sous quelque forme ou par quelque moyen que ce soit, reproduction électronique, mécanique, photographique, pour quelque fin que ce soit, sans l'autorisation écrite préalable des Services d'octroi de licences, Division des services à la clientèle, Statistique Canada, Ottawa, Ontario, Canada K1A 0T6.

Calendrier des communiqués : 30 juillet au 3 août 2007

(À cause de circonstances imprévisibles, les dates de parution peuvent être modifiées.)

Date de parution	Titre	Période de référence
30	**Indices des prix des produits industriels et des matières brutes**	Juin 2007
31	**Produit intérieur brut par industrie**	Mai 2007
3	**Permis de bâtir**	Juin 2007
3	**Cinémas**	2005