Catalogue 11-001-XIF (English 11-001-XIE) ISSN 1205-9145

Le Quotidien

Statistique Canada

Le mardi 11 mars 2008
Diffusé à 8 h 30, heure de l'Est

Communiqués

Commerce international de marchandises du Canada, janvier 2008 2
L'excédent commercial du Canada avec le monde a augmenté d'environ 1 milliard de dollars en janvier, les exportations ayant augmenté au rythme le plus rapide enregistré en plus d'un an. L'excédent est passé d'un montant révisé de 2,3 milliards de dollars en décembre à 3,3 milliards de dollars.

Indice des prix des logements neufs, janvier 2008 7

Profil des exportateurs canadiens, 1996 à 2006 8

Charbon et coke, décembre 2007 9

Indices de prix des exportations et des importations, janvier 2008 9

Valeur réelle des importations et des exportations selon la formule de Fisher, janvier 2008 10

Nouveaux produits 11

Statistique Canada Statistics Canada

Canada

Communiqués

Commerce international de marchandises du Canada

Janvier 2008

L'excédent commercial du Canada avec le monde a augmenté d'environ 1 milliard de dollars en janvier, les exportations ayant augmenté au rythme le plus rapide enregistré en plus d'un an.

Exportations et importations

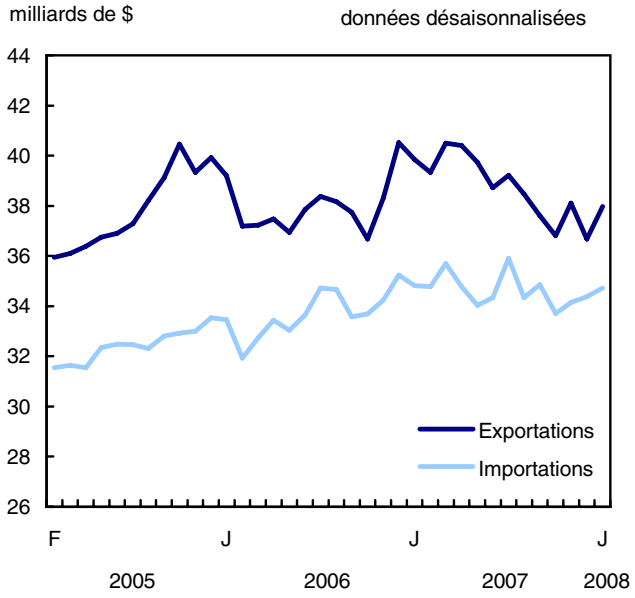

Les entreprises canadiennes ont exporté 38,0 milliards de dollars de marchandises, en hausse de 3,6 % par rapport à décembre. Les exportations ont suivi une tendance à la baisse pendant presque toute l'année 2007. En dollars constants, une mesure utilisée pour isoler les variations en volume, le prix des exportations a augmenté de 4,2 % alors que le volume a régressé de 0,6 % en janvier.

Au cours de la même période, la valeur des importations de marchandises s'est accrue de 1,0 % pour se chiffrer à 34,7 milliards de dollars, ce qui représente une troisième hausse d'affilée. Les prix ont augmenté de 1,7 %, alors que les volumes ont enregistré un recul de 0,7 %.

Par conséquent, l'excédent commercial avec le monde a rebondi, passant d'un montant révisé de 2,3 milliards de dollars en décembre (soit le plus bas niveau inscrit depuis novembre 1998) à 3,3 milliards de dollars.

L'excédent commercial avec les États-Unis a compensé une partie de la baisse observée en

Note aux lecteurs

Le commerce de marchandises est l'une des composantes du compte courant de la balance des paiements du Canada, qui comprend également le commerce des services, les revenus de placement, les transferts, les flux capitaux et financiers.

Les données sur le commerce international de marchandises par pays sont offertes sur la base de la balance des paiements ainsi que sur une base douanière pour les États-Unis, le Japon et le Royaume-Uni. Les données sur le commerce des autres pays ne sont offertes que sur une base douanière. Les données fondées sur la balance des paiements sont calculées à partir des données sur base douanière en faisant des ajustements liés à l'évaluation, à la couverture, au choix du moment et à la résidence. Ces ajustements aux données sont incorporés afin d'assurer leur conformité avec les concepts et les définitions du Système canadien des comptes nationaux.

Les dollars constants mentionnés dans le texte sont calculés au moyen des indices de prix de Paasche.

À la fin de chaque trimestre, Le Quotidien *comprend une section décrivant les tendances et les sujets d'intérêt liés au commerce international de marchandises du Canada. Dans cette section, on traite en général de données présentées sur une base douanière et non désaisonnalisées.*

Révisions

Les données sur le commerce de marchandises sont généralement révisées sur une base régulière, chaque mois de l'année en cours. Les données établies sur une base douanière ainsi que les données fondées sur la balance des paiements tiennent compte des révisions de l'année en cours.

À compter du mois de référence de janvier 2008, dont les données sont diffusées aujourd'hui, les données sur une base douanière et celles fondées sur la balance des paiements de l'année précédente (soit 2007) seront révisées au moment de la parution des données de janvier, de février et de mars. Les révisions apportées aux données sur une base douanière de l'année précédente continueront d'être diffusées trimestriellement.

Les révisions apportées aux données fondées sur la balance des paiements des trois années précédentes seront accessibles lors de la diffusion des données du mois de référence d'avril, soit le 10 juin 2008.

Divers facteurs rendent ces révisions nécessaires, notamment la réception tardive des documents relatifs aux importations et aux exportations, la présence de renseignements erronés dans les documents de douane, le remplacement des estimations par les chiffres réels, la reclassification des marchandises à la lumière de renseignements plus récents et la correction des variations saisonnières.

Les données révisées peuvent être consultées dans les tableaux appropriés de CANSIM.

décembre, ayant atteint 6,2 milliards de dollars, en raison des exportations à destination des États-Unis, lesquelles ont augmenté de façon plus marquée que les importations.

Parallèlement, le déficit vis-à-vis des pays autres que les États-Unis a diminué pour se chiffrer à 2,9 milliards de dollars, principalement en raison des exportations à destination de «tous les autres pays», lesquelles ont augmenté de manière significative. La Chine, l'Inde et la Russie étaient parmi les partenaires commerciaux importants dans cette catégorie.

Solde commercial

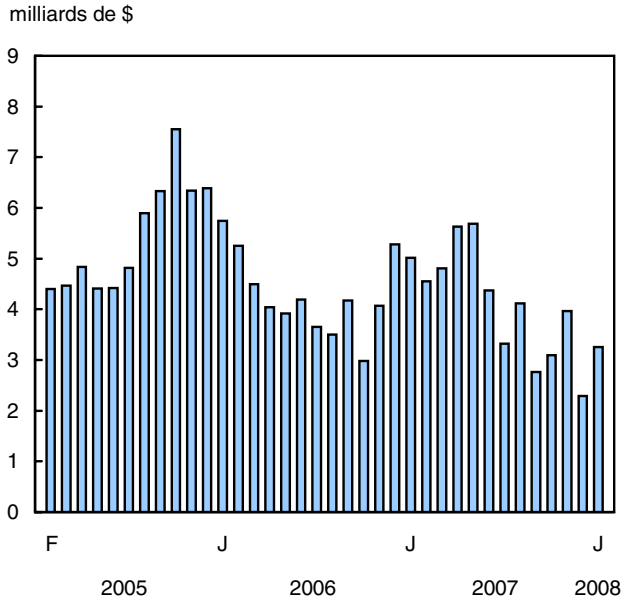

Les exportations reprennent grâce à la hausse des exportations d'énergie et de biens industriels

L'accroissement des exportations a partiellement effacé la baisse enregistrée en décembre, les hausses enregistrées dans la majeure partie des secteurs ayant compensé la baisse des exportations de produits de l'automobile, de machines et d'équipement et d'autres biens de consommation.

Les exportations de produits énergétiques ont gagné du terrain pour un troisième mois consécutif, ayant bondi de 11,9 % pour se chiffrer à 9,2 milliards de dollars en raison du niveau record des exportations de pétrole brut. La hausse de 11,5 % des exportations de pétrole brut était principalement attribuable à la hausse des prix, laquelle a été supérieure à celle des volumes. Les exportations de gaz naturel ont grimpé de 13,6 % pour s'établir à 2,5 milliards de dollars, soit une deuxième hausse consécutive, les prix ayant récemment connu une reprise.

Les exportations de biens industriels ont bondi de 10,7 % en janvier pour se chiffrer à 8,7 milliards de dollars. Même si les hausses étaient généralisées dans tout le secteur, les exportations de métaux précieux, qui ont atteint un niveau record, représentaient près de la moitié de l'augmentation. Les exportations d'or, dont les prix ont augmenté, étaient le principal facteur à l'origine de la progression. La forte demande de l'Inde et du Brésil a stimulé les exportations d'engrais, alors que la hausse des exportations d'uranium a fait augmenter les exportations de produits chimiques inorganiques. Ensemble, ces biens ont contribué à l'augmentation des exportations de produits chimiques, de plastique et d'engrais de 2,9 % qui se sont alors chiffrées à 2,8 milliards de dollars.

Les exportations de produits de l'agriculture et de la pêche ont crû de 7,7 % pour atteindre un niveau record de 3,0 milliards de dollars, le résultat de hausses généralisées dans le secteur. Les exportations d'autres produits de l'agriculture et de la pêche ont augmenté de 7,9 % pour s'établir à 2,6 milliards de dollars, les exportations de canola, qui ont presque triplé depuis octobre, ayant atteint un niveau record. La popularité du canola continue à croître en partie en raison de la demande accrue de la Chine en huile de canola.

Les exportations de produits forestiers ont progressé de 1,1 % pour s'établir à 2,1 milliards de dollars, mettant fin à neuf mois de diminution. Les exportations de pâte de bois et d'autres produits du bois ont augmenté de 8,0 %, alors que les exportations de papier journal ainsi que d'autres papiers et cartons se sont accrues de 3,9 %. Ces hausses ont compensé la baisse des exportations de bois d'oeuvre et de produits connexes.

Les exportations de machines et d'équipement ont baissé pour un deuxième mois d'affilée, ayant diminué de 1,3 % pour se chiffrer à 7,5 milliards de dollars, ce qui représente leur plus bas niveau depuis décembre 2004. Ce secteur suit une tendance à la baisse depuis août 2007. Les exportations de machines industrielles étaient en tête de la diminution, les exportations ayant marqué un recul de 11,4 % par rapport au niveau record de 2,0 milliards de dollars enregistré en décembre. Compensant la diminution, les exportations de téléviseurs, d'équipement de télécommunications et d'équipement connexe ont grimpé de 26,9 %, ce qui représente la première hausse depuis juillet 2007.

Les exportations de produits de l'automobile ont dégringolé pour un deuxième mois consécutif, ayant baissé de 9,9 % pour s'établir à 5,0 milliards de dollars, en raison du prolongement de fermetures d'usines temporaires généralisées et de réductions de la production. Les exportations de camions et

autres véhicules automobiles ont chuté de 29,3 % pour atteindre leur plus bas niveau depuis juin 1991. Parallèlement, les exportations de voitures particulières se sont repliées de 9,2 % pour s'établir à 2,5 milliards de dollars, ce qui représente une troisième baisse d'affilée. Les exportations de pièces de véhicules automobiles étaient également faibles, ayant régressé de 1,3 % pour se chiffrer à 1,8 milliard de dollars.

Les importations de produits énergétiques stimulent les importations

La majeure partie des secteurs d'importation étaient en progression en janvier, stimulés par une montée en flèche des importations de produits énergétiques, en particulier de pétrole brut.

Les importations de produits énergétiques ont grimpé de 9,8 % pour se chiffrer à 3,9 milliards de dollars, dépassant le niveau record atteint en décembre. Les importations d'autres produits énergétiques ont augmenté de façon considérable, les importations de produits du charbon et d'autres produits connexes ayant grimpé de 26,7 %, ce qui représente une deuxième hausse importante d'affilée. Les importations de pétrole brut ont crû pour un troisième mois d'affilée, ayant affiché une hausse de 6,7 %, pour se chiffrer à 2,3 milliards de dollars, le pétrole importé de pays tels que l'Algérie et la Norvège coulant dans les raffineries canadiennes.

Les importations de produits de l'automobile ont progressé de 1,5 % pour se chiffrer à 6,1 milliards de dollars, en raison des importations de pièces de véhicules automobiles et de voitures particulières. Elles sont toutefois restées bien inférieures au sommet de 7,2 milliards de dollars atteint en juillet 2006.

Les importations de pièces de véhicules automobiles ont augmenté de 3,5 % pour atteindre 2,5 milliards de dollars, mettant fin à trois mois de baisse, alors que les importations de voitures particulières ont crû de 2,2 %, restant relativement stables depuis septembre 2007. Entre-temps, les importations de camions et autres véhicules automobiles ont chuté de 3,3 % pour s'établir à 1,3 milliard de dollars, soit leur plus bas niveau enregistré depuis septembre 2006.

Les importations de produits de l'agriculture et de la pêche ont augmenté de 1,9 % pour atteindre le niveau record de 2,2 milliards de dollars en raison des importations de cacao, de café et d'autres matières alimentaires et du niveau record des importations de fourrage et d'aliments pour animaux. Ensemble, ces importations représentaient plus des trois quarts de la hausse. Le niveau record des importations de fruits frais et baies a fait augmenter les importations de fruits et légumes.

Les biens industriels ont chuté de 1,9 % pour se chiffrer à 6,9 milliards de dollars, malgré le niveau record des importations de métaux et de minerais métalliques, lesquelles suivent une tendance à la hausse depuis août. Les importations de métaux précieux et d'alliages ont augmenté pour un troisième mois d'affilée, le cours de l'or ayant monté en flèche. Les importations de produits chimiques et de plastiques ont chuté de 11,8 % pour s'établir à 2,2 milliards de dollars (leur niveau le plus bas noté depuis novembre 2004), en raison d'une diminution marquée des importations de produits chimiques, en particulier des importations de principes actifs utilisés dans la production de médicaments. Les importations de produits chimiques et de plastiques suivent une tendance à la baisse depuis qu'elles ont atteint un sommet en juillet 2007.

Les importations de machines et d'équipement ont régressé de 0,8 % pour s'établir à 9,5 milliards de dollars. Les importations d'autre matériel de communication et de matériel connexe étaient en tête de la diminution, ayant baissé de 6,1 % pour s'établir à 1,4 milliard de dollars. Les importations d'aéronefs et d'autres équipements de transport ont régressé de 0,5 %, les importations d'aéronefs, de moteurs et de pièces d'aéronefs ayant diminué pour un troisième mois consécutif. Les importations d'aéronefs et d'autres équipements de transport se sont stabilisées après avoir atteint un sommet en juillet. Les importations de machines industrielles et agricoles ont progressé de 0,3 % à la suite de bons résultats obtenus tout au long de 2006 et de 2007. En janvier, les importations de machines à creuser étaient en tête, ayant affiché un bond de 9,8 %.

Données stockées dans CANSIM : tableaux 228-0001 à 228-0003, 228-0033, 228-0034, 228-0041 à 228-0043 et 228-0047 à 228-0055.

Définitions, sources de données et méthodes : numéros d'enquête, y compris ceux des enquêtes connexes, 2201, 2202 et 2203.

Les publications *Exportations par pays* (65-003), *Exportations par marchandise* (65-004), *Importations par pays* (65-006) et *Importations par marchandise* (65-007) ont pris fin en février 2008 au moment de la parution finale de ces produits. Vous pouvez obtenir les données dans un autre format en communiquant avec la Section du marketing et des services à la clientèle (*commerce@statcan.ca*).

Le numéro de janvier 2008 de la publication *Commerce international de marchandises du Canada*, vol. 62, nº 1 (65-001-XIB, gratuite), est maintenant accessible à partir du module *Publications* de notre

site Web. Cette publication contient des tableaux ventilés par groupe de marchandises et par pays, sur une base douanière. Les données du compte courant (qui englobent les statistiques du commerce de marchandises, les opérations au chapitre des services, les revenus de placements et les transferts) sont publiées tous les trimestres dans *Balance des paiements internationaux du Canada* (67-001-XWF, gratuit).

Pour obtenir plus de renseignements sur les produits et les services, communiquez avec Sharon Nevins au 613-951-9798 ou composez sans frais le 1-800-294-5583. Pour en savoir davantage sur les concepts, les méthodes et la qualité des données, communiquez avec Deborah Sussman au 613-951-0284, Division du commerce international.

□

Commerce de marchandises

	Décembre 2007[r]	Janvier 2008	Décembre 2007 à janvier 2008	Janvier 2007 à janvier 2008	Janvier à décembre 2006[r]	Janvier à décembre 2007[r]	Janvier-décembre 2006 à janvier-décembre 2007
	Données désaisonnalisées, en dollars courants						
	millions de $		variation en %		millions de $		variation en %
Marchés principaux							
Exportations							
États-Unis	28 031	28 722	2,5	-6,1	360 963	355 362	-1,6
Japon	765	777	1,6	-12,7	10 455	10 083	-3,6
Union européenne[1]	3 356	2 976	-11,3	-15,6	32 830	39 968	21,7
Autres pays de l'OCDE[2]	1 376	1 600	16,3	-1,2	17 561	20 437	16,4
Tous les autres pays	3 141	3 902	24,2	20,7	33 887	39 549	16,7
Total	**36 668**	**37 978**	**3,6**	**-4,7**	**455 696**	**465 398**	**2,1**
Importations							
États-Unis	22 024	22 515	2,2	-1,2	264 889	270 352	2,1
Japon	1 032	992	-3,9	-4,7	11 882	11 977	0,8
Union européenne[1]	3 400	3 488	2,6	7,1	42 038	42 428	0,9
Autres pays de l'OCDE[2]	2 190	2 148	-1,9	0,6	23 683	25 037	5,7
Tous les autres pays	5 730	5 576	-2,7	-0,6	61 902	65 969	6,6
Total	**34 376**	**34 718**	**1,0**	**-0,3**	**404 395**	**415 764**	**2,8**
Balance							
États-Unis	6 007	6 207	...	...	96 074	85 010	...
Japon	-267	-215	...	...	-1 427	-1 894	...
Union européenne[1]	-44	-512	...	...	-9 207	-2 460	...
Autres pays de l'OCDE[2]	-814	-548	...	...	-6 123	-4 600	...
Tous les autres pays	-2 589	-1 674	...	...	-28 015	-26 421	...
Total	**2 292**	**3 260**	**...**	**...**	**51 302**	**49 635**	**...**
Groupes principaux de marchandises							
Exportations							
Produits de l'agriculture et de la pêche	2 828	3 045	7,7	4,4	31 327	34 444	2,3
Produits énergétiques	8 224	9 206	11,9	34,7	86 784	91 806	12,1
Produits forestiers	2 098	2 122	1,1	-23,2	33 262	28 944	-4,6
Biens industriels	7 866	8 705	10,7	-1,4	93 959	104 319	8,7
Machines et équipement	7 598	7 498	-1,3	-11,5	94 673	95 536	-0,3
Produits de l'automobile	5 542	4 993	-9,9	-29,9	82 539	77 448	-4,3
Autres biens de consommation	1 430	1 330	-7,0	-20,2	17 959	18 886	1,4
Transactions spéciales commerciales[3]	646	596	-7,7	-20,1	8 732	8 176	-0,1
Autres ajustements de la balance des paiements	437	482	10,3	-3,8	6 462	5 840	-2,7
Importations							
Produits de l'agriculture et de la pêche	2 160	2 200	1,9	3,9	23 454	25 493	3,4
Produits énergétiques	3 572	3 922	9,8	33,5	34 578	36 564	15,5
Produits forestiers	248	240	-3,2	-6,6	3 083	2 995	-0,9
Biens industriels	7 044	6 908	-1,9	-2,6	83 981	85 134	4,4
Machines et équipement	9 556	9 477	-0,8	-4,1	114 638	116 742	2,0
Produits de l'automobile	6 001	6 089	1,5	-10,9	79 783	79 968	-0,4
Autres biens de consommation	4 556	4 583	0,6	-1,3	52 034	54 801	3,4
Transactions spéciales commerciales[3]	455	585	28,6	78,9	4 765	5 188	-3,1
Autres ajustements de la balance des paiements	784	714	-8,9	-2,5	8 078	8 878	6,9

r révisé
... n'ayant pas lieu de figurer
1. *Comprend l'Allemagne, l'Autriche, la Belgique, la Bulgarie, Chypre, le Danemark, l'Espagne, l'Estonie, la Finlande, la France, la Grèce, la Hongrie, l'Irlande, l'Italie, la Lettonie, la Lituanie, le Luxembourg, Malte, les Pays-Bas, la Pologne, le Portugal, la République tchèque, la Roumanie, le Royaume-Uni, la Slovaquie, la Slovénie et la Suède.*
2. *Les autres pays de l'Organisation de coopération et de développement économiques (OCDE) comprennent l'Australie, le Canada, la Corée du Sud, l'Islande, le Mexique, la Norvège, la Nouvelle-Zélande, la Suisse et la Turquie.*
3. *Particulièrement les transactions de faible valeur, les coûts de réparation des équipements et les marchandises retournées vers le pays d'origine.*

■

Indice des prix des logements neufs

Janvier 2008

Le taux de croissance des prix des logements neufs s'est accéléré pour un deuxième mois d'affilée en janvier, en raison du regain du marché de l'habitation dans la région de l'Atlantique et dans les provinces des Prairies.

À l'échelle nationale, les prix de vente des entrepreneurs ont grimpé de 6,5 % de janvier 2007 à janvier 2008, soit à un rythme plus rapide que l'augmentation d'une année à l'autre de 6,2 % enregistrée en décembre. Ces hausses consécutives suivaient 16 mois de ralentissement du taux de croissance des prix des logements neufs.

D'un mois à l'autre, les prix ont progressé de 0,6 % de décembre à janvier, ce qui a porté l'Indice des prix des logements neufs à 157,6 (1997=100).

Dans les régions, les prix ont de nouveau monté le plus rapidement à Saskatoon, dont la hausse de prix annuelle de 51,7 % la classait en tête du pays. D'un mois à l'autre, les prix des logements ont augmenté de 4,5 % de décembre à janvier. Cette progression était attribuable à plusieurs facteurs, notamment la hausse des coûts des matériaux et de la main-d'oeuvre, la vigueur du marché et l'augmentation de la demande de terrains.

À Regina, l'accroissement d'une année à l'autre a été de 25,9 %, soit le même niveau qu'en décembre. Les prix sont également demeurés stables en janvier par rapport à décembre 2007.

À Calgary, les prix ont crû de 5,6 % de janvier 2007 à janvier 2008, ce qui représente un léger ralentissement par rapport à l'augmentation d'une année à l'autre de 6,0 % enregistrée le mois précédent. D'un mois à l'autre, les prix des logements neufs à Calgary ont progressé de 0,3 %. Certains constructeurs ont déclaré une hausse des coûts des matériaux et de la main-d'oeuvre, mais cette augmentation a été tempérée par la diminution des prix par d'autres constructeurs pour stimuler les ventes. Certains promoteurs ont accru le prix de leurs terrains pour s'adapter aux conditions actuelles du marché.

À Edmonton, l'augmentation d'une année à l'autre se chiffrait à 19,0 %, tandis que les prix ont fléchi de 0,5 % par rapport à décembre 2007 en raison du ralentissement des conditions du marché.

Dans la région de l'Atlantique, les acheteurs à Halifax ont vu les prix grimper de 11,4 % par rapport à janvier 2007. Cette progression était attribuable à la hausse des coûts des matériaux et de la main-d'oeuvre, à l'augmentation de la demande et à l'accroissement des prix des terrains.

À St. John's, l'augmentation sur 12 mois des prix des logements a été de 9,1 %. Le principal facteur à l'origine de la progression était la hausse des coûts des matériaux et de la main-d'oeuvre.

Sur la côte Ouest, l'augmentation sur 12 mois à Vancouver a été de 6,5 %, tandis qu'à Victoria, la croissance d'une année à l'autre des prix de vente des entrepreneurs s'est établie à 1,6 %, soit le même niveau qu'en décembre.

Windsor a enregistré un ralentissement d'une année à l'autre pour un 16e mois consécutif, les prix ayant diminué de 0,9 % par rapport à janvier 2007. En janvier, les prix de vente des entrepreneurs ont augmenté de 0,2 % par rapport au mois précédent.

Ailleurs en Ontario, les prix de vente des entrepreneurs ont augmenté de 4,2 % à Toronto, et de 2,0 % à Ottawa–Gatineau par rapport à janvier 2007.

À Montréal, le taux de croissance sur 12 mois a grimpé pour atteindre 4,6 %, tandis qu'à Québec, les prix ont progressé de 6,3 %. Les hausses observées dans ces deux villes étaient attribuables au marché compétitif et à la hausse des coûts des matériaux et de la main-d'oeuvre.

Nota : En vue d'améliorer continuellement la qualité et l'exactitude de l'Indice des prix des logements neufs, Statistique Canada a instauré de nouvelles méthodes de redressement qualitatif pour les villes de Toronto et de Vancouver à compter du mois de référence de janvier 2008. Ces nouvelles méthodes amélioreront le traitement du changement de la qualité des maisons neuves en tenant compte de leurs caractéristiques et des prix correspondants. Ces méthodes seront intégrées ultérieurement aux calculs des autres villes dans la mesure du possible.

Données stockées dans CANSIM : tableau 327-0005.

Définitions, sources de données et méthodes : numéro d'enquête 2310.

Le numéro du troisième trimestre de 2007 de la publication *Statistiques des prix des immobilisations* (62-007-XWF, gratuite) est accessible à partir du module *Publications* de notre site Web.

Pour obtenir plus de renseignements ou pour en savoir davantage sur les concepts, les méthodes et la qualité des données, communiquez avec les Services à la clientèle au 613-951-9606 (*prices-prix@statcan.ca*), Division des prix. Télécopieur : 613-951-1539. □

Indice des prix des logements neufs

	Janvier 2008	Janvier 2007 à janvier 2008	Décembre 2007 à janvier 2008
	(1997=100)	variation en %	
Canada	**157,6**	**6,5**	**0,6**
Maisons seulement	**167,6**	**6,2**	**0,6**
Terrains seulement	**137,9**	**6,9**	**0,4**
St. John's	144,3	9,1	1,1
Halifax	146,4	11,4	0,9
Charlottetown	120,6	2,4	1,3
Saint John, Fredericton et Moncton	115,9	2,0	0,7
Québec	151,7	6,3	0,3
Montréal	157,9	4,6	0,9
Ottawa–Gatineau	164,2	2,0	1,2
Toronto et Oshawa	144,9	4,2	0,9
Hamilton	150,7	3,5	0,9
St. Catharines–Niagara	152,3	3,5	0,5
Kitchener	141,3	2,4	1,3
London	140,4	3,5	0,6
Windsor	103,3	-0,9	0,2
Grand Sudbury et Thunder Bay	109,2	6,7	0,4
Winnipeg	172,5	15,2	0,6
Regina	204,4	25,9	0,0
Saskatoon	225,9	51,7	4,5
Calgary	252,2	5,6	0,3
Edmonton	248,0	19,0	-0,5
Vancouver	123,6	6,5	0,1
Victoria	119,3	1,6	0,3

Note: *Il est possible de consulter en ligne les subdivisions de recensement qui font partie des régions métropolitaines.*

■

Profil des exportateurs canadiens

1996 à 2006

Le nombre d'établissements canadiens qui exportent des marchandises a diminué pour une deuxième année consécutive en 2006, mais la valeur totale de leurs exportations a augmenté pour atteindre un niveau record, selon la plus récente version du Registre des exportateurs.

En 2006, 45 641 établissements ont exporté des marchandises, en baisse de 5,0 % par rapport à 2005. Cependant, ce chiffre était de 19 % plus élevé qu'en 1996 et légèrement plus élevé qu'en 2000.

Ces établissements ont exporté un niveau record de 404,4 milliards de dollars de marchandises en 2006, en faible hausse de 0,7 % par rapport à 2005. Il s'agit d'une troisième hausse annuelle consécutive, après trois années de baisse des exportations qui avaient débuté en 2001.

Dans le secteur de la fabrication, le nombre d'exportateurs a reculé de 2,9 % pour se chiffrer à environ 21 000. Ce secteur représentait environ un quart de la baisse générale du nombre d'exportateurs.

Pourtant, la valeur des exportations du secteur de la fabrication est restée stable, se chiffrant à 248,4 milliards de dollars, ce qui représente 61 % des exportations totales de marchandises enregistrées en 2006.

Dans le secteur du commerce de gros, le nombre d'exportateurs a décliné de 5,2 % pour se chiffrer à 10 297. Ce secteur représentait un peu moins du quart (23 %) de la baisse générale du nombre d'exportateurs. Les grossistes représentaient toutefois 58 % de la hausse totale de la valeur des exportations entre 2005 et 2006.

Le nombre d'exportateurs a fléchi dans toutes les provinces. L'Ontario représentait 40 % de la baisse nationale, suivi de la Colombie-Britannique (27 %) et du Québec (16 %).

Les établissements qui exportent pour plus de 25 millions de dollars par année réalisent toujours la plus grande partie des exportations de marchandises.

En 2006, 4 % des établissements exportateurs les plus importants sur le plan de la valeur représentaient 84 % de la valeur totale des exportations de marchandises. Les établissements exportant moins de 1 million de dollars par année représentaient 72 % de l'ensemble des établissements mais seulement 1,5 % de la valeur totale.

Les établissements comptant moins de 50 employés représentaient 73 % du total des établissements exportateurs, mais seulement 31 % de la valeur totale.

Inversement, seulement 6 % de l'ensemble des exportateurs employaient plus de 200 personnes. Par contre, ils représentaient 43 % de la valeur totale.

Nota : Le Registre des exportateurs canadiens actuel contient les mêmes données agrégées principales que les versions précédentes. Ces données portent sur le nombre d'établissements ayant exporté pour une valeur de plus de 30 000 $ au cours d'au moins une des années entre 1996 et 2006 et sont classées par groupe sectoriel, par taille d'exportateur, par province ou territoire de résidence de l'exportateur, par destination de l'exportation et par taille de l'effectif (pour 2006 seulement). Cet ensemble de données complémentaires comprend les données de 2006 ainsi que les données révisées de 1996 à 2005. Les données de 1993 à 1995 sont offertes sur demande.

Définitions, sources de données et méthodes : numéro d'enquête 2201.

Pour obtenir plus de renseignements sur les produits et les services, communiquez avec Nadine Lacroix au 613-951-5047 ou composez sans frais le 1-800-294-5583. Pour en savoir davantage sur les concepts, les méthodes et la qualité des données, communiquez avec Philip Armstrong au 613-951-6755, Division du commerce international.

Nombre d'exportateurs par groupe industriel

Groupe d'industries (Système de classification des industries de l'Amérique du Nord)	1996	1997	1998	1999	2000	2001	2002	2003	2004	2005	2006
	nombre d'exportateurs (établissements)										
Agriculture, foresterie, pêche et chasse	2 024	2 116	2 237	2 239	2 445	2 496	2 523	2 307	2 263	2 145	1 954
Extraction minière, de pétrole et de gaz	404	424	405	418	461	509	476	515	489	514	513
Services publics	53	58	57	61	69	64	69	59	66	68	68
Construction	829	901	945	1 132	1 209	1 286	1 356	1 365	1 425	1 401	1 282
Fabrication, total	**17 847**	**18 746**	**19 342**	**19 998**	**20 596**	**20 884**	**21 450**	**21 647**	**21 685**	**21 640**	**21 004**
Commerce de gros	9 555	10 008	10 050	10 337	10 454	10 640	10 785	10 938	10 938	10 865	10 297
Commerce de détail	1 639	1 625	1 807	2 153	2 241	2 372	2 585	2 326	2 358	2 252	1 961
Transport et entreposage	1 182	1 229	1 452	1 437	1 549	1 544	1 533	1 468	1 644	1 641	1 514
Industrie de l'information et industrie culturelle	522	543	545	567	601	591	568	576	600	596	511
Finance et assurances	893	935	984	1 054	1 128	1 167	1 144	1 157	1 257	1 286	1 215
Industries des services aux entreprises	2 499	2 795	2 910	3 088	3 278	3 427	3 516	3 656	3 812	3 883	3 683
Autres industries[1]	998	1 076	1 130	1 285	1 372	1 456	1 493	1 559	1 721	1 776	1 639
Registre des exportateurs, total	**38 445**	**40 456**	**41 864**	**43 769**	**45 403**	**46 436**	**47 498**	**47 573**	**48 258**	**48 067**	**45 641**

1. Englobent les industries de services comme les administrations publiques et les industries de service de l'éducation.

■

Charbon et coke

Décembre 2007

Il est maintenant possible de consulter les données de décembre sur le charbon et le coke.

Données stockées dans CANSIM : tableau 303-0016.

Définitions, sources de données et méthodes : numéros d'enquête, y compris ceux des enquêtes connexes, 2003 et 2147.

Pour obtenir plus de renseignements ou pour en savoir davantage sur les concepts, les méthodes et la qualité des données, communiquez avec l'agent de diffusion au 613-951-9497 ou composez sans frais le 1-866-873-8789 (*energ@statcan.ca*), Division de la fabrication, de la construction et de l'énergie. ■

Indices de prix des exportations et des importations

Janvier 2008

Les indices de prix pour les exportations et les importations (2002=100) à pondération courante et à pondération fixe sur la base de la balance des paiements sont maintenant offerts. Ces indices portent sur la période allant de janvier 2002 à janvier 2008 et sont établis pour les cinq sections de produits et les principaux groupes de produits (62 pour les exportations et 61 pour les importations).

Les indices de prix pour les États-Unis (2002=100) à pondération courante et à pondération fixe sur base douanière sont aussi offerts. Ces indices portent sur la période allant de janvier 2002 à janvier 2008. Les indices pour les 10 sections de la Classification type du commerce international pour tous les pays et pour les États-Unis sont également offerts avec ces indices de prix.

Des indices sur base douanière établis pour les cinq sections de produits et les principaux groupes de produits sont aussi offerts sur commande spéciale.

Données stockées dans CANSIM : tableaux 228-0001 à 228-0003, 228-0033, 228-0034, 228-0041 à 228-0043 et 228-0047 à 228-0055.

Définitions, sources de données et méthodes : numéros d'enquête, y compris ceux des enquêtes connexes, 2201, 2202 et 2203.

Le numéro de janvier 2008 de la publication *Commerce international de marchandises du Canada*, vol. 62, n° 1 (65-001-XIB, gratuite), est maintenant accessible à partir du module *Publications* de notre site Web.

Pour obtenir plus de renseignements ou pour en savoir davantage sur les concepts, les méthodes et la qualité des données, communiquez avec la Section du marketing et des services à la clientèle en composant sans frais le 1-800-294-5583, Division du commerce international. ■

Valeur réelle des importations et des exportations selon la formule de Fisher

Janvier 2008

Les valeurs réelles de janvier du commerce international de marchandises du Canada, selon la formule de Fisher, indice enchaîné mensuellement (année de référence 2002), sont maintenant offertes.

Ces séries ne sont pas offertes dans CANSIM.

Pour commander des données, communiquez avec la Section du marketing et des services à la clientèle en composant sans frais le 1-800-294-5583. Pour en savoir davantage sur les concepts, les méthodes et la qualité des données, communiquez avec Bernard Lupien au 613-951-6872, Division du commerce international. ■

Nouveaux produits

Le commerce international de marchandises du Canada, janvier 2008, vol. 62, nº 1
Numéro au catalogue : 65-001-XIB
(gratuit).

Les prix sont en dollars canadiens et n'incluent pas les taxes de vente. Des frais de livraison supplémentaires s'appliquent aux envois à l'extérieur du Canada.

Les numéros au catalogue se terminant par : -XWF, -XIB ou -XIF représentent la version électronique offerte sur Internet, -XMB ou -XMF, la version microfiche, -XPB ou -XPF, la version papier, -XDB ou -XDF, la version électronique sur disquette, -XCB ou -XCF, la version électronique sur CD-ROM, -XVB ou -XVF, la version électronique sur DVD-ROM et -XBB ou -XBF, une base de données.

Pour commander les produits

Pour commander par téléphone, ayez en main :

- Le titre • Le numéro au catalogue • Le numéro de volume • Le numéro de l'édition • Votre numéro de carte de crédit.

Au Canada et aux États-Unis, composez le :	**1-800-267-6677**
Pour les autres pays, composez le :	**1-613-951-2800**
Pour envoyer votre commande par télécopieur, composez le :	**1-877-287-4369**
Pour un changement d'adresse ou pour connaître l'état de votre compte, composez le :	**1-877-591-6963**

Pour commander par la poste, écrivez à : Finances, immeuble R.-H.-Coats, 6e étage, Statistique Canada, Ottawa, K1A 0T6. Veuillez inclure un chèque ou un mandat-poste à l'ordre du **Receveur général du Canada/Publications**. Au Canada, ajoutez 5 % de TPS et la TVP en vigueur.

Pour commander par Internet, écrivez à : *infostats@statcan.ca* ou téléchargez la version électronique en vous rendant au site Web de Statistique Canada *(www.statcan.ca)*. À la page *Nos produits et services*, sous *Parcourir les publications Internet*, choisissez *Payantes*.

Les agents libraires agréés et autres librairies vendent aussi les publications de Statistique Canada.

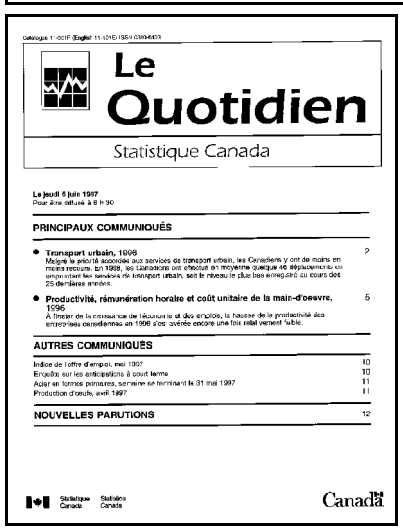
Le Quotidien
Statistique Canada

Le jeudi 5 juin 1997
Pour être diffusé à 8 h 30

PRINCIPAUX COMMUNIQUÉS

- Transport urbain, 1996 — 2
  Malgré la priorité accordée aux services de transport urbain, les Canadiens y ont de moins en moins recours. En 1996, les Canadiens ont effectué en moyenne quelque 46 déplacements en empruntant les services de transport urbain, soit le niveau le plus bas enregistré au cours des 25 dernières années.
- Productivité, rémunération horaire et coût unitaire de la main-d'œuvre, 1996 — 5
  À l'heure de la crisse sur de récession et des emplois, la hausse de la productivité des entreprises canadiennes en 1996 s'est avérée encore une fois relativement faible.

AUTRES COMMUNIQUÉS

Indice de l'offre d'emploi, mai 1997 — 10
Enquête sur les anticipations à court terme — 10
Aide en termes pondérés, semaine se terminant le 31 mai 1997 — 11
Production d'œufs, avril 1997 — 11

NOUVELLES PARUTIONS — 12

Statistique Canada Statistics Canada
Canada

Bulletin officiel de diffusion des données de Statistique Canada

Numéro au catalogue 11-001-XIF.

Publié tous les jours ouvrables par la Division des communications et des services de bibliothèque, Statistique Canada, Immeuble R.-H.-Coats, 10e étage, section G, 100 promenade Tunney's Pasture, Ottawa, Ontario K1A 0T6.

Pour consulter *Le Quotidien* sur Internet, visitez notre site à l'adresse *http://www.statcan.ca*. Pour le recevoir par courrier électronique tous les matins, envoyez un message à *listproc@statcan.ca*. Laissez en blanc la ligne de l'objet. Dans le corps du message, tapez : subscribe quotidien prénom et nom.

Publication autorisée par le ministre responsable de Statistique Canada. © Ministre de l'Industrie, 2008. Tous droits réservés. Le contenu de la présente publication électronique peut être reproduit en tout ou en partie, et par quelque moyen que ce soit, sans autre permission de Statistique Canada, sous réserve que la reproduction soit effectuée uniquement à des fins d'étude privée, de recherche, de critique, de compte rendu ou en vue d'en préparer un résumé destiné aux journaux et/ou à des fins non commerciales. Statistique Canada doit être cité comme suit : Source (ou « Adapté de », s'il y a lieu) : Statistique Canada, année de publication, nom du produit, numéro au catalogue, volume et numéro, période de référence et page(s). Autrement, il est interdit de reproduire le contenu de la présente publication, ou de l'emmagasiner dans un système d'extraction, ou de le transmettre sous quelque forme ou par quelque moyen que ce soit, reproduction électronique, mécanique, photographique, pour quelque fin que ce soit, sans l'autorisation écrite préalable des Services d'octroi de licences, Division des services à la clientèle, Statistique Canada, Ottawa, Ontario, Canada K1A 0T6.