Catalogue 11-001-XIF (English 11-001-XIE) ISSN 1205-9145

Le Quotidien

Statistique Canada

Le vendredi 11 juin 2010
Diffusé à 8 h 30, heure de l'Est

Communiqués

Taux d'utilisation de la capacité industrielle, premier trimestre de 2010 2
Les industries canadiennes ont fonctionné à 74,2 % de leur capacité de production au premier trimestre de 2010, en hausse par rapport à 71,3 % au quatrième trimestre de 2009. Il s'agit d'une troisième augmentation trimestrielle consécutive.

Ventes intérieures de produits pétroliers raffinés, avril 2010 5

Flux et stocks de capital fixe résidentiel, 2009 5

Nouveaux produits et études

6

Calendrier des communiqués : 14 au 18 juin 2010

7

Communiqués

Taux d'utilisation de la capacité industrielle

Premier trimestre de 2010

Les industries canadiennes ont fonctionné à 74,2 % de leur capacité de production au premier trimestre de 2010, en hausse par rapport à 71,3 % au quatrième trimestre de 2009. Il s'agit d'une troisième augmentation trimestrielle consécutive.

Les deux derniers trimestres affichent les hausses trimestrielles les plus élevées jamais enregistrées

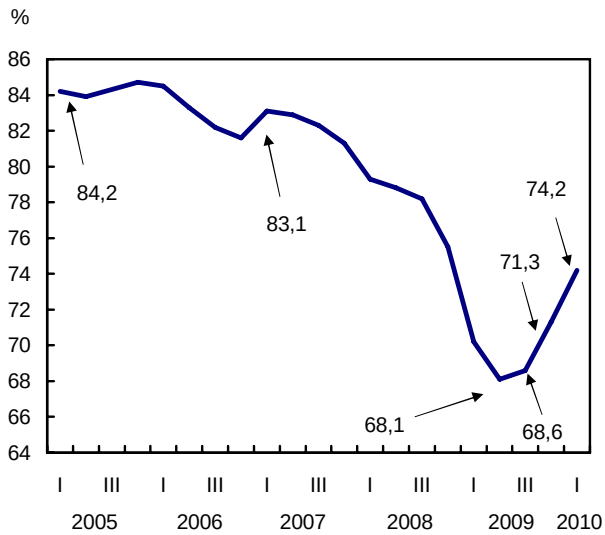

Avant ces augmentations, l'utilisation de la capacité affichait une tendance à la baisse depuis le premier trimestre de 2007, alors que le taux se situait à 83,1 %, soit 8,9 points de pourcentage de plus qu'au premier trimestre de 2010.

Les hausses de 2,7 points de pourcentage au quatrième trimestre de 2009 et de 2,9 points de pourcentage au premier trimestre de 2010 étaient les hausses trimestrielles les plus importantes jamais enregistrées.

La vigueur de l'ensemble des industries canadiennes a été principalement attribuable à la fabrication, où le taux d'utilisation est passé de 70,7 % à 75,0 %.

Note aux lecteurs

Le taux d'utilisation de la capacité industrielle d'une branche d'activité est le ratio de sa production effective et de sa production potentielle estimée. Les mesures de la production effective utilisées pour établir les taux d'utilisation de la capacité correspondent aux mesures du produit intérieur brut réel au coût des facteurs, désaisonnalisé, par branche d'activité.

Au moment de la présente diffusion, les taux ont été révisés rétrospectivement jusqu'au premier trimestre de 2008 pour y intégrer les révisions des données d'origine.

La plupart des secteurs hors fabrication ont connu une deuxième hausse trimestrielle consécutive de l'utilisation de la capacité. Au premier trimestre de 2010, le secteur minier a affiché la croissance la plus forte, soit de 8,2 points de pourcentage.

Croissance généralisée de l'utilisation de la capacité dans le groupe de la fabrication

La croissance de l'utilisation de la capacité dans le groupe de la fabrication a été généralisée, 20 de ses 21 grandes industries ayant progressé.

L'utilisation de la capacité dans l'ensemble de l'industrie de la fabrication a augmenté de 4,3 points de pourcentage pour atteindre 75,0 % au premier trimestre de 2010, après des hausses de 3,0 points de pourcentage et de 2,2 points de pourcentage aux quatrième et troisième trimestres de 2009 respectivement.

Dans l'ensemble du groupe de la fabrication, quatre industries ont contribué principalement à l'augmentation du taux, soit le matériel de transport, la première transformation des métaux ainsi que la fabrication de produits chimiques et la fabrication de machines.

L'industrie du matériel de transport a fonctionné à 63,6 % de sa capacité au premier trimestre de 2010, comparativement à 60,0 % au trimestre précédent. Il s'agit d'une augmentation de 16,3 points de pourcentage par rapport au premier trimestre de 2009, au moment où l'utilisation de la capacité dans cette industrie avait atteint son niveau le plus bas. Les fabricants de véhicules automobiles et de pièces pour véhicules automobiles ont continué d'augmenter leur production, à la suite de la demande soutenue de produits de l'automobile, tant au Canada qu'aux États-Unis.

Troisième hausse trimestrielle de suite du groupe de la fabrication

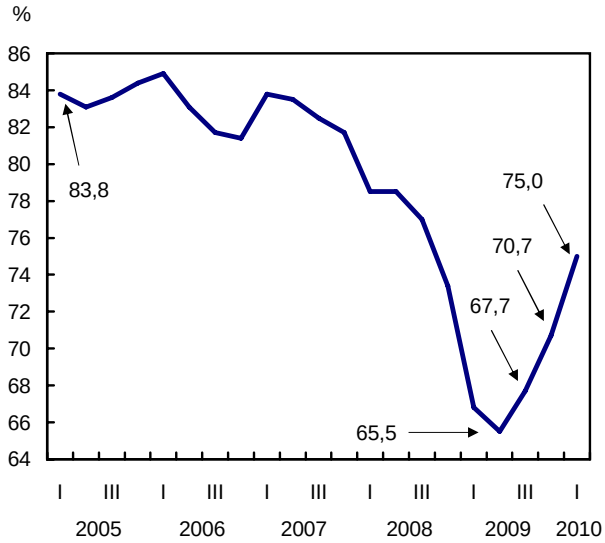

Dans l'industrie de la première transformation des métaux, le taux d'utilisation a augmenté de 9,5 points de pourcentage au premier trimestre de 2010 pour s'établir à 86,4 %, faisant suite à une autre hausse de 9,5 points de pourcentage au quatrième trimestre de 2009. La production de la première transformation des métaux a augmenté de 8,8 %, en raison de l'augmentation de la production de la sidérurgie et de la production et de la transformation d'alumine et d'aluminium.

L'utilisation de la capacité dans l'industrie de la fabrication de produits chimiques a augmenté, pour passer de 76,7 % à 82,1 %, poursuivant une tendance à la hausse amorcée au troisième trimestre de 2009. La production plus élevée des fabricants de produits pharmaceutiques et de fournitures et matériel médicaux et des fabricants de produits pétrochimiques a entraîné une hausse de 4,2 % de la production dans l'industrie.

Les fabricants de machines ont utilisé 71,6 % de leur capacité de production, en hausse par rapport à 64,8 % au trimestre précédent. Le principal facteur à l'origine de la progression a été l'augmentation importante de la production des fabricants de machines-outils pour le travail du métal, ainsi que des fabricants de machines pour la construction, l'extraction minière et l'extraction de pétrole et de gaz.

Les activités d'impression et les activités connexes de soutien étaient la seule parmi les 21 grandes industries de la fabrication à afficher un taux plus faible au premier trimestre. L'utilisation de la capacité y a connu une baisse légère, passant de 63,9 % à 63,7 %, en raison d'une réduction de 0,4 % de la production. Cette industrie a affiché les taux d'utilisation parmi les plus faibles dans le groupe de la fabrication. L'industrie du vêtement a enregistré le taux le plus bas (57,2 %), soit un taux inférieur de 13,0 points de pourcentage par rapport à celui affiché au premier trimestre de 2009.

Groupe hors fabrication : l'utilisation de la capacité continue d'augmenter dans la plupart des secteurs

Dans le groupe hors fabrication, l'utilisation de la capacité a progressé dans les secteurs de l'extraction minière, de la construction ainsi que de la foresterie et de l'exploitation forestière. Le secteur de l'extraction de pétrole et de gaz a utilisé sa capacité de production dans une moins large mesure, tandis que le taux d'utilisation dans le secteur de la production, du transport et de la distribution d'électricité est demeuré inchangé.

Dans le secteur de l'extraction minière, l'utilisation de la capacité a augmenté, pour passer de 58,0 % à 66,2 % au premier trimestre, après avoir connu une hausse de 7,5 points de pourcentage au trimestre précédent. Cette hausse rend compte d'une augmentation de 14,3 % de la production, largement attribuable aux hausses substantielles de la production des activités de soutien et de l'extraction de potasse.

L'utilisation de la capacité dans le secteur de la construction a augmenté, pour passer de 70,2 % à 71,8 %, la production ayant augmenté de 8,2 % dans la construction résidentielle.

Le secteur de l'extraction de pétrole et de gaz a réduit son utilisation de la capacité de 0,8 point de pourcentage, celle-ci s'étant établie à 76,2 % au premier trimestre. Cette réduction a été principalement attribuable à une activité plus faible au chapitre de l'extraction de pétrole brut, qui a contrebalancé l'activité plus intense dans les installations de gaz naturel.

Dans le secteur de la production, du transport et de la distribution d'électricité, le taux d'utilisation est demeuré inchangé (78,4 %) par rapport au quatrième trimestre de 2009. La demande d'électricité a été stable au premier trimestre de 2010.

Données stockées dans CANSIM : tableau 028-0002.

Définitions, sources de données et méthodes : numéro d'enquête 2821.

Les données du deuxième trimestre de 2010 sur les taux d'utilisation de la capacité industrielle seront diffusées le 14 septembre.

Pour obtenir plus de renseignements ou pour en savoir davantage sur les concepts, les méthodes et la qualité des données, communiquez avec Luc Provençal au 613-951-1960 (*luc.provencal@statcan.gc.ca*), Division de l'investissement et du stock de capital.

□

Taux d'utilisation de la capacité industrielle

	Premier trimestre de 2009[r]	Quatrième trimestre de 2009[r]	Premier trimestre de 2010	Quatrième trimestre de 2009 au premier trimestre de 2010	Premier trimestre de 2009 au premier trimestre de 2010
	taux d'utilisation			variation en points de pourcentage	
Total industriel	**70,2**	**71,3**	**74,2**	**2,9**	**4,0**
Foresterie et exploitation forestière	75,3	78,4	82,5	4,1	7,2
Extraction minière et extraction de pétrole et de gaz	73,9	71,0	73,0	2,0	-0,9
Extraction de pétrole et de gaz	80,4	77,0	76,2	-0,8	-4,2
Mines	59,1	58,0	66,2	8,2	7,1
Production, transport et distribution d'électricité	82,3	78,4	78,4	0,0	-3,9
Construction	71,3	70,2	71,8	1,6	0,5
Fabrication	66,8	70,7	75,0	4,3	8,2
Aliments	81,2	80,5	81,3	0,8	0,1
Boissons et produits du tabac	68,4	65,5	65,7	0,2	-2,7
Boissons	67,6	63,0	62,7	-0,3	-4,9
Tabac	73,6	81,5	84,3	2,8	10,7
Usines de textiles	69,0	68,5	70,6	2,1	1,6
Usines de produits textiles	66,5	69,4	78,4	9,0	11,9
Vêtements	70,2	56,4	57,2	0,8	-13,0
Produits en cuir et produits analogues	68,6	60,0	60,2	0,2	-8,4
Produits en bois	58,9	67,7	75,3	7,6	16,4
Papier	79,2	84,3	88,7	4,4	9,5
Impression et activités connexes de soutien	68,2	63,9	63,7	-0,2	-4,5
Produits du pétrole et du charbon	76,1	75,1	76,4	1,3	0,3
Produits chimiques	69,8	76,7	82,1	5,4	12,3
Produits en caoutchouc et en plastique	64,9	66,7	70,4	3,7	5,5
Produits en plastique	64,5	66,2	69,3	3,1	4,8
Produits en caoutchouc	66,5	68,9	75,5	6,6	9,0
Produits minéraux non métalliques	65,4	70,6	77,1	6,5	11,7
Première transformation des métaux	75,5	76,9	86,4	9,5	10,9
Produits métalliques	66,0	66,0	71,7	5,7	5,7
Machines	70,7	64,8	71,6	6,8	0,9
Produits informatiques et électroniques	80,2	89,1	95,8	6,7	15,6
Matériel, appareils et composants électriques	77,0	76,6	80,6	4,0	3,6
Matériel de transport	47,3	60,0	63,6	3,6	16,3
Meubles et produits connexes	73,6	78,4	82,1	3,7	8,5
Activités diverses de fabrication	85,0	80,7	82,5	1,8	-2,5

[r] *révisé*

■

Ventes intérieures de produits pétroliers raffinés

Avril 2010 (données provisoires)

Les ventes de produits pétroliers raffinés ont totalisé 8 173,6 milliers de mètres cubes en avril, en hausse de 770,6 milliers de mètres cubes (+10,4 %) par rapport à avril 2009. (Un mètre cube équivaut à mille litres.)

En avril, l'augmentation a été principalement attribuable aux ventes de carburant diesel et à celles d'essence à moteur, lesquelles ont respectivement progressé de 434,6 milliers de mètres cubes (+24,4 %) et de 259,3 milliers de mètres cubes (+7,5 %) par rapport à avril 2009. Des sept principaux groupes de produits pétroliers, trois ont affiché des hausses comparativement au même mois l'année précédente.

Les ventes de produits pétroliers raffinés en avril ont diminué de 212,2 milliers de mètres cubes (-2,5 %) par rapport à mars.

Nota : Les données provisoires sur les ventes intérieures de produits pétroliers raffinés ne sont pas stockées dans CANSIM.

Définitions, sources de données et méthodes : numéro d'enquête 2150.

Pour obtenir plus de renseignements ou pour en savoir davantage sur les concepts, les méthodes et la qualité des données, communiquez avec l'agent de diffusion au 613-951-9497 ou composez sans frais le 1-866-873-8789 (*energ@statcan.gc.ca*), Division de la fabrication et de l'énergie.

Ventes de produits pétroliers raffinés

	Avril 2009[r]	Mars 2010[r]	Avril 2010[p]	Mars à avril 2010	Avril 2009 à avril 2010
	milliers de mètres cubes			variation en %	
Total, tous les produits	**7 403,0**	**8 385,8**	**8 173,6**	**-2,5**	**10,4**
Essence à moteur	3 469,9	3 582,9	3 729,2	4,1	7,5
Carburant diesel	1 778,6	2 091,2	2 213,2	5,8	24,4
Mazouts légers	267,2	312,5	241.0	-22,9	-9,8
Mazouts lourds	407,6	550,4	407,5	-26,0	0.0
Carburéacteurs pour turboréacteurs	501	518,7	462,9	-10,8	-7,6
Charges pétrochimiques[1]	203,6	374,6	398,8	6,5	95,9
Tous les autres produits raffinés	775,3	955,5	720,9	-24,6	-7,0

r révisé
p provisoire
1. Matières produites par les raffineries et utilisées par l'industrie pétrochimique dans la fabrication des produits chimiques, du caoutchouc synthétique et d'une variété de plastiques.
***Note:** Les chiffres ayant été arrondis, ils peuvent ne pas correspondre aux totaux.*

■

Flux et stocks de capital fixe résidentiel

2009 (données révisées)

Il est maintenant possible de consulter les données annuelles révisées sur les flux et les stocks de capital fixe résidentiel à l'échelon provincial pour 2009.

Nota : Les données pour la période allant de 2005 à 2008 ont également été révisées.

Données stockées dans CANSIM : tableau 030-0002.

Définitions, sources de données et méthodes : numéros d'enquête, y compris ceux des enquêtes connexes, 5016 et 5169.

Pour obtenir plus de renseignements ou pour en savoir davantage sur les concepts, les méthodes et la qualité des données, communiquez avec Nicole Charron au 613-951-0087 (*bdp_information@statcan.ca*), Division de l'investissement et du stock de capital. ■

Nouveaux produits et études

Il n'y a pas de nouveaux produits et études aujourd'hui.

Pour commander les produits

Pour commander par téléphone, ayez en main :

- Le titre • Le numéro au catalogue • Le numéro de volume • Le numéro de l'édition • Votre numéro de carte de crédit.

Au Canada et aux États-Unis, composez le :	**1-800-267-6677**
Pour les autres pays, composez le :	**1-613-951-2800**
Pour envoyer votre commande par télécopieur, composez le :	**1-877-287-4369**

Pour commander par la poste, écrivez à : Finances, immeuble R.-H.-Coats, 6e étage, Statistique Canada, Ottawa, K1A 0T6. Veuillez inclure un chèque ou un mandat-poste à l'ordre du **Receveur général du Canada/Publications**. Au Canada, ajoutez 5 % de TPS et la TVP en vigueur.

Pour commander par Internet, écrivez à : *infostats@statcan.gc.ca* ou téléchargez la version électronique en vous rendant au site Web de Statistique Canada *(www.statcan.gc.ca)*. À la page *Nos produits et services*, sous *Parcourir les publications Internet*, choisissez *Payantes*.

Les agents libraires agréés et autres librairies vendent aussi les publications de Statistique Canada.

Le Quotidien
Statistique Canada

Communiqués

Balance des paiements internationaux du Canada, premier trimestre de 2008 2

Emploi, rémunération et heures de travail, mars 2008 8

Étude : Bilan de l'année pour les ventes en gros, 2007 10

Emploi dans le secteur public, premier trimestre de 2008 11

Indice des prix des services de messageries et des services de messages, avril 2008 13

Placements de poussins des couvoirs et de dindonneaux, avril 2008 13

Indicateurs de la santé, 2008 13

Nouveaux produits 15

Profils du Recensement de 2006

Canada

Bulletin officiel de diffusion des données de Statistique Canada

Numéro au catalogue 11-001-XIF.

Publié tous les jours ouvrables par la Division des communications et des services de bibliothèque, Statistique Canada, Immeuble R.-H.-Coats, 10e étage, section G, 100 promenade Tunney's Pasture, Ottawa, Ontario K1A 0T6.

Pour consulter *Le Quotidien* sur Internet, visitez notre site à l'adresse *http://www.statcan.gc.ca*. Pour le recevoir par courrier électronique tous les matins, envoyez un message à *listproc@statcan.gc.ca*. Laissez en blanc la ligne de l'objet. Dans le corps du message, tapez : subscribe quotidien prénom et nom.

Publication autorisée par le ministre responsable de Statistique Canada. © Ministre de l'Industrie, 2010. Tous droits réservés. Le contenu de la présente publication électronique peut être reproduit en tout ou en partie, et par quelque moyen que ce soit, sans autre permission de Statistique Canada, sous réserve que la reproduction soit effectuée uniquement à des fins d'étude privée, de recherche, de critique, de compte rendu ou en vue d'en préparer un résumé destiné aux journaux et/ou à des fins non commerciales. Statistique Canada doit être cité comme suit : Source (ou « Adapté de », s'il y a lieu) : Statistique Canada, année de publication, nom du produit, numéro au catalogue, volume et numéro, période de référence et page(s). Autrement, il est interdit de reproduire le contenu de la présente publication, ou de l'emmagasiner dans un système d'extraction, ou de le transmettre sous quelque forme ou par quelque moyen que ce soit, reproduction électronique, mécanique, photographique, pour quelque fin que ce soit, sans l'autorisation écrite préalable des Services d'octroi de licences, Division des services à la clientèle, Statistique Canada, Ottawa, Ontario, Canada K1A 0T6.

Calendrier des communiqués : 14 au 18 juin 2010

(À cause de circonstances imprévisibles, les dates de parution peuvent être modifiées.)

Date de parution	Titre	Période de référence
14	**Les crimes motivés par la haine signalés à la police**	2008
14	**Ventes de véhicules automobiles neufs**	Avril 2010
15	**Enquête mensuelle sur les industries manufacturières**	Avril 2010
15	**Enquête sur la santé dans les collectivités canadiennes**	2009
15	**Productivité du travail, rémunération horaire et coût unitaire de main-d'oeuvre**	Premier trimestre de 2010
17	**Commerce de gros**	Avril 2010
17	**Bilan des investissements internationaux du Canada**	Premier trimestre de 2010
18	**Assurance-emploi**	Avril 2010
18	**Opérations internationales du Canada en valeurs mobilières**	Avril 2010
18	**Voyages entre le Canada et les autres pays**	Avril 2010
18	**Indicateurs avancés**	Mai 2010