Catalogue 11-001-XIF (English 11-001-XIE) ISSN 1205-9145

Le Quotidien

Statistique Canada

Le jeudi 20 janvier 2011
Diffusé à 8 h 30, heure de l'Est

Communiqués

Assurance-emploi, novembre 2010 2
En novembre, 673 700 personnes ont reçu des prestations ordinaires d'assurance-emploi, en baisse de 5 700 (-0,8 %) par rapport à octobre. Le nombre de prestataires a légèrement diminué dans cinq provinces.

Commerce de gros, novembre 2010 9
Les ventes en gros ont augmenté pour un quatrième mois consécutif en novembre, ayant progressé de 1,2 % pour se chiffrer à 45,7 milliards de dollars.

Indicateurs avancés, décembre 2010 14

Indice des prix des produits agricoles, novembre 2010 15

Indice des prix des services de location et de location à bail de machines et matériel d'usage commercial et industriel, troisième trimestre de 2010 16

Indice des taux de salaires syndicaux dans la construction, décembre 2010 18

Location et location à bail de machines et de matériel d'usage commercial et industriel, 2009 19

Nouveaux produits et études 20

Communiqués

Assurance-emploi

Novembre 2010

En novembre, 673 700 personnes ont reçu des prestations ordinaires d'assurance-emploi, en baisse de 5 700 (-0,8 %) par rapport à octobre. Le nombre de prestataires a légèrement diminué dans cinq provinces.

Le nombre de prestataires ordinaires est demeuré relativement stable depuis mars 2010.

Le nombre de prestataires d'assurance-emploi demeure relativement stable de mars à novembre

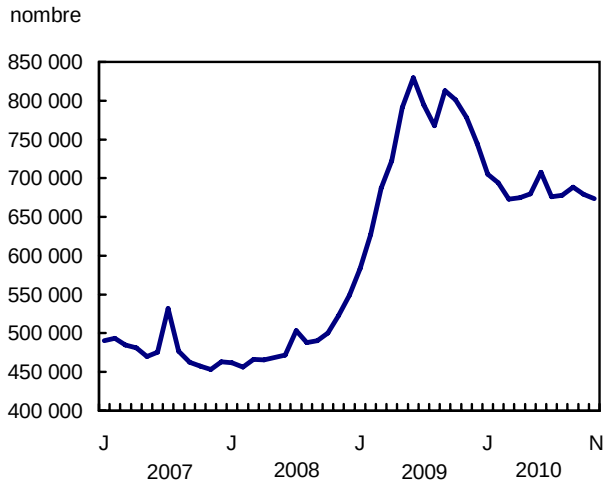

Diminution des demandes d'assurance-emploi

Pour recevoir des prestations d'assurance-emploi, une personne doit d'abord présenter une demande. Le nombre de demandes initiales et renouvelées reçues en novembre s'est chiffré à 248 100, en baisse de 8 400 (-3,3 %) par rapport à octobre. Les baisses les plus marquées ont été enregistrées au Québec et en Colombie-Britannique.

Dans l'ensemble, le nombre de demandes a peu varié depuis juillet 2010. Les demandes fournissent une indication du nombre de personnes qui pourraient devenir des prestataires.

Note aux lecteurs

Toutes les données qui figurent dans le présent communiqué sont désaisonnalisées, à moins d'avis contraire.

Chaque mois, Statistique Canada présente une analyse de la situation actuelle sur le marché du travail, à l'aide des statistiques sur l'assurance-emploi et d'autres sources. Plus tôt ce mois-ci, l'Enquête sur la population active (EPA) a fourni un portrait des conditions générales sur le marché du travail, y compris le taux de chômage, l'emploi total et les caractéristiques des personnes qui sont touchées par les changements sur le marché du travail.

Dans le présent communiqué, Statistique Canada donne des renseignements infraprovinciaux supplémentaires fondés sur les statistiques sur l'assurance-emploi. Des détails selon l'industrie seront fournis plus tard, grâce aux données de l'Enquête sur l'emploi, la rémunération et les heures de travail.

Les statistiques sur l'assurance-emploi sont produites à partir de données administratives de Ressources humaines et Développement des compétences Canada. Ces statistiques peuvent, de temps à autre, subir l'effet des changements apportés à la Loi sur l'assurance-emploi *ou aux procédures administratives. Le nombre de prestataires ordinaires et le nombre de demandes reçues pour octobre et novembre 2010 sont provisoires. Dans le présent communiqué, les grands centres correspondent aux agglomérations comptant au moins 10 000 habitants.*

Le nombre de prestataires représente toutes les personnes qui ont reçu des prestations d'assurance-emploi du 7 au 13 novembre. Cette période coïncide avec la semaine de référence de l'EPA.

Les statistiques sur l'assurance-emploi indiquent le nombre de personnes qui touchent des prestations. Il ne faut donc pas les confondre avec les données provenant de l'EPA, qui fournit des renseignements sur le nombre total de chômeurs.

Il y a toujours une certaine proportion de chômeurs qui ne sont pas admissibles à des prestations. Certains chômeurs n'ont pas cotisé au régime parce qu'ils n'ont pas travaillé au cours des 12 derniers mois ou parce que leur emploi n'était pas assuré. D'autres chômeurs ont cotisé au régime, mais ne satisfont pas aux critères d'admissibilité, comme les travailleurs qui ont quitté leur emploi volontairement ou ceux qui n'ont pas accumulé suffisamment d'heures de travail pour bénéficier des prestations.

La variation du nombre de prestataires ordinaires d'assurance-emploi est le reflet d'un ensemble de situations, y compris celle des personnes qui deviennent prestataires, qui retournent au travail, ou qui ont épuisé leurs prestations ordinaires.

Le nombre de demandes d'assurance-emploi est relativement stable depuis juillet

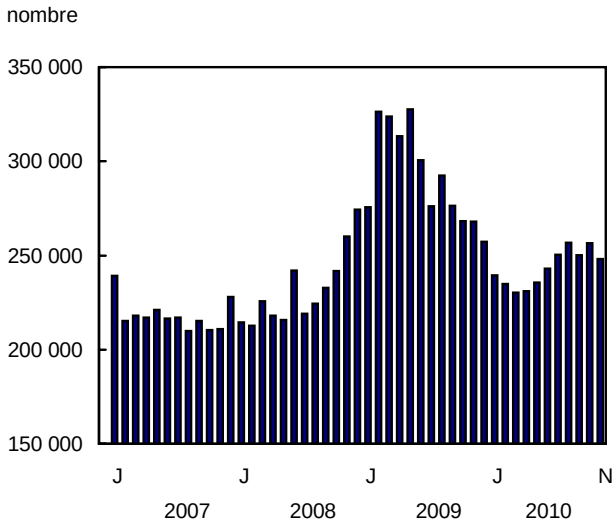

Légères baisses dans cinq provinces

En novembre, le nombre de prestataires ordinaires a légèrement diminué pour un deuxième mois consécutif en Ontario, au Québec, en Colombie-Britannique, à Terre-Neuve-et-Labrador et au Manitoba. En revanche, une faible hausse a été observée en Nouvelle-Écosse en novembre. Les variations du nombre de prestataires ordinaires ont été peu marquées dans les autres provinces en novembre.

En Ontario, le nombre de prestataires a reculé de 4 300 pour s'établir à 211 800, et, au Québec, il s'est replié de 3 700 pour s'établir à 189 000. Dans ces deux provinces, le nombre de prestataires a peu varié depuis mars 2010.

En Colombie-Britannique, 81 300 personnes ont reçu des prestations ordinaires d'assurance-emploi en novembre, soit 1 100 de moins qu'en octobre. Ce chiffre est aussi demeuré presque inchangé par rapport à mars.

En Nouvelle-Écosse, le nombre de prestataires a progressé de 570 (+1,7 %) pour atteindre 34 600. Il s'agit d'une hausse de 6,6 % par rapport à la valeur observée en mars 2010.

Aperçu infraprovincial et démographique

Les données de l'assurance-emploi selon la région infraprovinciale, le sexe et l'âge ne sont pas désaisonnalisées. Par conséquent, les comparaisons sont effectuées d'une année à l'autre.

Les baisses d'une année à l'autre se poursuivent dans la plupart des grands centres

Entre novembre 2009 et novembre 2010, le nombre de prestataires ordinaires a diminué de 81 600 (-12,5 %) à l'échelle nationale, des baisses ayant été enregistrées dans 120 des 143 grands centres (voir la carte). Le nombre de grands centres affichant des baisses est demeuré relativement stable au cours des huit derniers mois. Les grands centres sont des agglomérations comptant 10 000 habitants ou plus.

À Terre-Neuve-et-Labrador, le nombre de prestataires a reculé dans les cinq grands centres. À St. John's, il a régressé de 530 pour s'établir à 4 200, ce qui représente un huitième mois consécutif de baisse d'une année à l'autre. La plus forte diminution en pourcentage a été enregistrée à Labrador City, qui a connu des baisses du nombre de prestataires d'une année à l'autre au cours de chacun des 11 mois de 2010.

Au Québec, le nombre de prestataires ordinaires a diminué dans 29 des 33 grands centres entre novembre 2009 et novembre 2010. Les baisses les plus marquées ont été observées à Lachute, à Saint-Georges, à Cowansville, à La Tuque et à Dolbeau-Mistassini. Montréal a enregistré 5 600 prestataires de moins, ce qui représente un neuvième mois consécutif de baisse d'une année à l'autre. Dans la région métropolitaine de recensement de Québec, le nombre de prestataires a augmenté de 370, soit une sixième hausse consécutive.

En Ontario, la plupart des grands centres ont connu un recul. Les baisses les plus prononcées ont été observées dans le Grand Sudbury, à Chatham-Kent, à Woodstock, à Guelph et à Kitchener–Cambridge–Waterloo. À Toronto, le nombre de prestataires a reculé de 17 300 pour s'établir à 68 000, ce qui représente un neuvième mois consécutif de baisse d'une année à l'autre. Dans le Grand Sudbury, le nombre de prestataires ordinaires a régressé de 1 900 pour s'établir à 2 400 en novembre, soit la plus forte de cinq baisses consécutives.

En Alberta, les 12 grands centres comptaient moins de prestataires. La diminution a été plus marquée à Brooks, à Camrose, à Red Deer, à Grande Prairie et à Medicine Hat. À Calgary, le nombre de prestataires s'est replié de 6 900 pour s'établir à 11 800, soit le plus fort repli de huit mois consécutifs de baisse d'une année à l'autre. À Edmonton, le nombre de prestataires a reculé de 3 400 pour s'établir à 12 300, ce qui représente également une huitième baisse consécutive.

En Colombie-Britannique, la plupart des grands centres comptaient moins de prestataires en novembre 2010 qu'un an auparavant. Les baisses en pourcentage les plus prononcées ont été observées à Fort St. John, à Port Alberni, à Cranbrook, à Prince Rupert, à Dawson Creek et à Prince George. À Vancouver, 30 900 personnes ont reçu des prestations ordinaires en novembre, soit 2 800 de moins que 12 mois plus tôt. À Victoria, le nombre de prestataires a fléchi de 620 pour s'établir à 3 500.

Groupes démographiques

La baisse du nombre de prestataires est plus rapide chez les hommes que chez les femmes

Entre novembre 2009 et novembre 2010, le nombre d'hommes recevant des prestations ordinaires d'assurance-emploi a diminué de 17,2 % pour s'établir à 332 500, ce qui représente un neuvième mois consécutif de baisse d'une année à l'autre. Les baisses ont été plus prononcées chez les hommes de moins de 25 ans (-23,3 %) et chez ceux âgés de 25 à 54 ans (-20,3 %). Chez les hommes de 55 ans et plus, le recul a été beaucoup plus faible (-2,3 %).

Au cours de cette période de un an, le nombre de femmes recevant des prestations a reculé de 4,9 % pour s'établir à 238 600, ce qui représente un sixième mois consécutif de baisse d'une année à l'autre. La plus forte baisse a été observée chez les femmes de moins de 25 ans (-15,2 %), suivie d'une baisse chez les femmes âgées de 25 à 54 ans (-7,3 %). En revanche, une hausse de 8,9 % a été observée chez les femmes de 55 ans et plus.

Données stockées dans CANSIM : tableaux 276-0001 à 276-0006, 276-0009, 276-0011, 276-0015 et 276-0016.

Définitions, sources de données et méthodes : numéro d'enquête 2604.

Il est également possible de consulter des tableaux de données en ligne. À partir du module *Tableaux sommaires* de notre site Web, sous l'onglet *Ressource clé*, choisissez *Sujet*, puis *Travail*.

Les données de décembre sur l'assurance-emploi seront diffusées le 17 février.

Un ensemble de cartes, *Statistiques sur l'assurance-emploi illustrées de cartes*, novembre 2010 (73-002-X, gratuit), est maintenant accessible en ligne. Ces cartes montrent les variations en pourcentage du nombre de personnes recevant des prestations ordinaires d'assurance-emploi pour toutes les régions métropolitaines de recensement et les agglomérations de recensement du Canada. Sous l'onglet *Ressource clé* de notre site Web, sélectionnez le module *Publications*. Sous *Tous les sujets*, choisissez *Travail*.

Pour obtenir plus de renseignements ou pour commander des données, communiquez avec les Services à la clientèle au 613-951-4090 ou composez sans frais le 1-866-873-8788 (*travail@statcan.gc.ca*). Pour en savoir davantage sur les concepts, les méthodes et la qualité des données, communiquez avec Dominique Pérusse au 613-951-4064 ou avec Vincent Ferrao au 613-951-4750, Division de la statistique du travail.

□

Statistiques sur l'assurance-emploi, selon la province ou le territoire

	Octobre 2010[p]	Novembre 2010[p]	Octobre à novembre 2010	Novembre 2009 à novembre 2010	Octobre à novembre 2010	Novembre 2009 à novembre 2010
	Données désaisonnalisées					
	nombre		variation en nombre		variation en %	
Bénéficiaires touchant des prestations ordinaires						
Canada	**679 370**	**673 650**	**-5 720**	**-104 350**	**-0,8**	**-13,4**
Terre-Neuve-et-Labrador	38 470	38 020	-450	-2 280	-1,2	-5,7
Île-du-Prince-Édouard	8 850	8 860	10	200	0,1	2,3
Nouvelle-Écosse	34 010	34 580	570	450	1,7	1,3
Nouveau-Brunswick	34 700	34 840	140	-1 070	0,4	-3,0
Québec	192 690	188 960	-3 730	-13 310	-1,9	-6,6
Ontario	216 110	211 780	-4 330	-53 450	-2,0	-20,2
Manitoba	16 160	16 000	-160	-990	-1,0	-5,8
Saskatchewan	13 050	13 130	80	-940	0,6	-6,7
Alberta	47 320	47 580	260	-24 510	0,5	-34,0
Colombie-Britannique	82 350	81 260	-1 090	-10 280	-1,3	-11,2
Yukon	990	980	-10	-90	-1,0	-8,4
Territoires du Nord-Ouest	930	930	0	-30	0,0	-3,1
Nunavut	560	530	-30	10	-5,4	1,9
Demandes initiales et renouvelées reçues						
Canada	**256 430**	**248 060**	**-8 370**	**-19 890**	**-3,3**	**-7,4**
Terre-Neuve-et-Labrador	9 270	9 090	-180	-320	-1,9	-3,4
Île-du-Prince-Édouard	2 710	2 560	-150	-20	-5,5	-0,8
Nouvelle-Écosse	10 590	10 340	-250	290	-2,4	2,9
Nouveau-Brunswick	10 860	10 500	-360	320	-3,3	3,1
Québec	74 180	69 470	-4 710	-3 530	-6,3	-4,8
Ontario	80 370	81 160	790	-9 470	1,0	-10,4
Manitoba	7 910	7 950	40	-840	0,5	-9,6
Saskatchewan	6 210	6 340	130	260	2,1	4,3
Alberta	21 040	21 200	160	-4 330	0,8	-17,0
Colombie-Britannique	31 770	29 600	-2 170	-2 290	-6,8	-7,2
Yukon	350	320	-30	10	-8,6	3,2
Territoires du Nord-Ouest	350	370	20	10	5,7	2,8
Nunavut	200	210	10	30	5,0	16,7

[p] *provisoire*

Note: *Le nombre de bénéficiaires touchant des prestations ordinaires exclut ceux touchant des prestations en formation, en création d'emploi et en aide au travail autonome, ou d'autres prestations d'emploi et mesures de soutien.*

Bénéficiaires touchant des prestations ordinaires selon le groupe d'âge, le sexe, et la province ou le territoire

	Novembre 2009	Novembre 2010[p]	Novembre 2009 à novembre 2010	Novembre 2009 à novembre 2010
	Données non désaisonnalisées			
	nombre		variation en nombre	variation en %
Canada				
Les deux sexes	652 680	571 050	-81 630	-12,5
Moins de 25 ans	66 530	52 680	-13 850	-20,8
25 à 54 ans	464 440	394 350	-70 090	-15,1
55 ans et plus	121 700	124 020	2 320	1,9
Hommes	401 700	332 490	-69 210	-17,2
Moins de 25 ans	46 350	35 560	-10 790	-23,3
25 à 54 ans	279 520	222 860	-56 660	-20,3
55 ans et plus	75 820	74 070	-1 750	-2,3
Femmes	250 980	238 560	-12 420	-4,9
Moins de 25 ans	20 180	17 120	-3 060	-15,2
25 à 54 ans	184 920	171 490	-13 430	-7,3
55 ans et plus	45 880	49 950	4 070	8,9
Terre-Neuve-et-Labrador				
Les deux sexes	36 640	34 540	-2 100	-5,7
Moins de 25 ans	3 560	3 010	-550	-15,4
25 à 54 ans	24 590	22 410	-2 180	-8,9
55 ans et plus	8 480	9 110	630	7,4
Hommes	21 310	19 790	-1 520	-7,1
Femmes	15 330	14 740	-590	-3,8
Île-du-Prince-Édouard				
Les deux sexes	8 280	8 480	200	2,4
Moins de 25 ans	840	820	-20	-2,4
25 à 54 ans	5 390	5 360	-30	-0,6
55 ans et plus	2 050	2 310	260	12,7
Hommes	4 640	4 760	120	2,6
Femmes	3 640	3 720	80	2,2
Nouvelle-Écosse				
Les deux sexes	30 990	31 680	690	2,2
Moins de 25 ans	3 340	3 370	30	0,9
25 à 54 ans	21 540	21 500	-40	-0,2
55 ans et plus	6 110	6 820	710	11,6
Hommes	19 020	19 340	320	1,7
Femmes	11 970	12 340	370	3,1
Nouveau-Brunswick				
Les deux sexes	31 190	30 730	-460	-1,5
Moins de 25 ans	2 720	2 600	-120	-4,4
25 à 54 ans	21 370	20 200	-1 170	-5,5
55 ans et plus	7 100	7 930	830	11,7
Hommes	19 430	18 650	-780	-4,0
Femmes	11 760	12 080	320	2,7
Québec				
Les deux sexes	172 040	161 150	-10 890	-6,3
Moins de 25 ans	18 020	15 750	-2 270	-12,6
25 à 54 ans	119 580	109 080	-10 500	-8,8
55 ans et plus	34 440	36 320	1 880	5,5
Hommes	105 650	95 660	-9 990	-9,5
Femmes	66 400	65 490	-910	-1,4
Ontario				
Les deux sexes	208 330	167 860	-40 470	-19,4
Moins de 25 ans	19 080	14 040	-5 040	-26,4
25 à 54 ans	154 290	120 690	-33 600	-21,8
55 ans et plus	34 960	33 140	-1 820	-5,2
Hommes	126 940	95 110	-31 830	-25,1
Femmes	81 390	72 760	-8 630	-10,6

[p] *provisoire*

Note: *Le nombre de bénéficiaires touchant des prestations ordinaires exclut ceux touchant des prestations en formation, en création d'emploi et en aide au travail autonome, ou d'autres prestations d'emploi et mesures de soutien.*

Bénéficiaires touchant des prestations ordinaires selon le groupe d'âge, le sexe, et la province ou le territoire

	Novembre 2009	Novembre 2010[p]	Novembre 2009 à novembre 2010	Novembre 2009 à novembre 2010
	Données non désaisonnalisées			
	nombre		variation en nombre	variation en %
Manitoba				
Les deux sexes	13 400	12 770	-630	-4,7
Moins de 25 ans	1 620	1 470	-150	-9,3
25 à 54 ans	9 480	8 810	-670	-7,1
55 ans et plus	2 290	2 490	200	8,7
Hommes	8 870	8 090	-780	-8,8
Femmes	4 530	4 680	150	3,3
Saskatchewan				
Les deux sexes	10 980	10 300	-680	-6,2
Moins de 25 ans	1 300	1 020	-280	-21,5
25 à 54 ans	7 600	7 080	-520	-6,8
55 ans et plus	2 080	2 200	120	5,8
Hommes	7 410	6 410	-1 000	-13,5
Femmes	3 580	3 900	320	8,9
Alberta				
Les deux sexes	56 830	38 970	-17 860	-31,4
Moins de 25 ans	6 460	3 410	-3 050	-47,2
25 à 54 ans	41 580	27 740	-13 840	-33,3
55 ans et plus	8 790	7 820	-970	-11,0
Hommes	36 780	22 490	-14 290	-38,9
Femmes	20 050	16 490	-3 560	-17,8
Colombie-Britannique				
Les deux sexes	81 270	71 960	-9 310	-11,5
Moins de 25 ans	9 330	6 980	-2 350	-25,2
25 à 54 ans	57 010	49 540	-7 470	-13,1
55 ans et plus	14 940	15 440	500	3,3
Hommes	49 920	40 610	-9 310	-18,6
Femmes	31 360	31 350	-10	0,0
Yukon				
Les deux sexes	1 110	1 020	-90	-8,1
Moins de 25 ans	110	90	-20	-18,2
25 à 54 ans	740	690	-50	-6,8
55 ans et plus	260	240	-20	-7,7
Hommes	700	580	-120	-17,1
Femmes	410	440	30	7,3
Territoires du Nord-Ouest				
Les deux sexes	970	940	-30	-3,1
Moins de 25 ans	100	80	-20	-20,0
25 à 54 ans	730	720	-10	-1,4
55 ans et plus	140	140	0	0,0
Hommes	650	640	-10	-1,5
Femmes	310	300	-10	-3,2
Nunavut				
Les deux sexes	470	470	0	0,0
Moins de 25 ans	60	50	-10	-16,7
25 à 54 ans	360	390	30	8,3
55 ans et plus	50	30	-20	-40,0
Hommes	330	300	-30	-9,1
Femmes	140	170	30	21,4

[p] *provisoire*

Note: *Le nombre de bénéficiaires touchant des prestations ordinaires exclut ceux touchant des prestations en formation, en création d'emploi et en aide au travail autonome, ou d'autres prestations d'emploi et mesures de soutien.*

Bénéficiaires touchant des prestations ordinaires selon la région métropolitaine de recensement[1]

	Novembre 2009	Novembre 2010[p]	Novembre 2009 à novembre 2010	Novembre 2009 à novembre 2010
	Données non désaisonnalisées			
	nombre		variation en nombre	variation en %
Terre-Neuve-et-Labrador				
St. John's	4 710	4 180	-530	-11,3
Nouvelle-Écosse				
Halifax	5 350	5 270	-80	-1,5
Nouveau-Brunswick				
Saint John	2 090	2 160	70	3,3
Québec				
Saguenay	4 220	3 680	-540	-12,8
Québec	9 040	9 410	370	4,1
Sherbrooke	2 870	2 500	-370	-12,9
Trois-Rivières	3 370	3 450	80	2,4
Montréal	63 450	57 870	-5 580	-8,8
Ottawa–Gatineau, partie Gatineau	2 880	3 100	220	7,6
Ontario				
Ottawa–Gatineau, partie Ottawa	7 340	6 770	-570	-7,8
Kingston	1 510	1 420	-90	-6,0
Oshawa	6 020	4 480	-1 540	-25,6
Toronto	85 300	67 970	-17 330	-20,3
Hamilton	10 240	8 110	-2 130	-20,8
St. Catharines–Niagara	8 460	6 850	-1 610	-19,0
Kitchener–Cambridge–Waterloo	8 270	5 550	-2 720	-32,9
London	7 180	5 840	-1 340	-18,7
Windsor	6 410	5 290	-1 120	-17,5
Grand Sudbury	4 300	2 360	-1 940	-45,1
Thunder Bay	1 980	1 450	-530	-26,8
Manitoba				
Winnipeg	7 080	6 430	-650	-9,2
Saskatchewan				
Regina	1 370	1 200	-170	-12,4
Saskatoon	1 780	1 800	20	1,1
Alberta				
Calgary	18 720	11 810	-6 910	-36,9
Edmonton	15 680	12 330	-3 350	-21,4
Colombie-Britannique				
Abbotsford–Mission	4 150	3 910	-240	-5,8
Vancouver	33 730	30 900	-2 830	-8,4
Victoria	4 080	3 460	-620	-15,2

p provisoire

1. Il est possible de consulter en ligne les subdivisions de recensement qui font partie des régions métropolitaines de recensement.

Note: *Le nombre de bénéficiaires touchant des prestations ordinaires exclut ceux touchant des prestations en formation, en création d'emploi et en aide au travail autonome, ou d'autres prestations d'emploi et mesures de soutien.*

■

Commerce de gros

Novembre 2010

Les ventes en gros ont augmenté pour un quatrième mois consécutif en novembre, ayant progressé de 1,2 % pour se chiffrer à 45,7 milliards de dollars.

Quatrième hausse mensuelle consécutive des ventes en gros

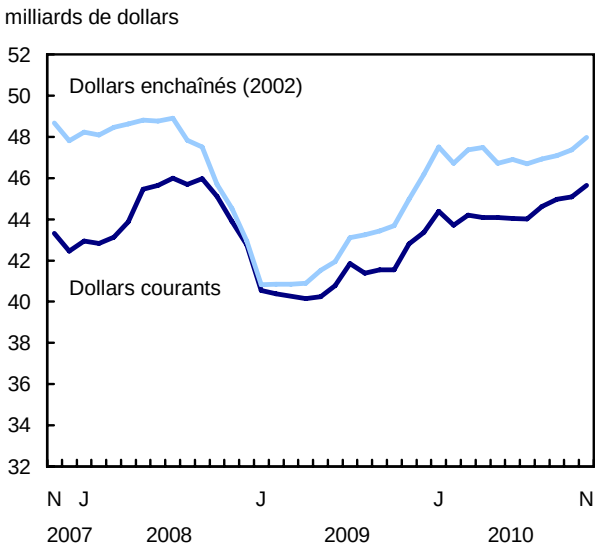

Cette augmentation des ventes s'explique en grande partie par des hausses dans les sous-secteurs des machines, du matériel et des fournitures, des produits divers ainsi que des produits alimentaires, des boissons et du tabac.

Exprimées en volume, les ventes en gros ont enregistré une hausse de 1,3 % en novembre.

Hausses généralisées des ventes en gros

En novembre, des hausses ont été enregistrées dans l'ensemble des sous-secteurs, à l'exception de celui des véhicules automobiles et de leurs pièces. Si on exclut les ventes de ce dernier, qui représente 16 % de l'ensemble du commerce de gros, les ventes en gros ont progressé de 2,4 %.

La hausse la plus marquée a été observée dans le sous-secteur des machines, du matériel et des fournitures (+4,5 %). Les ventes de ce sous-secteur ont atteint 9,7 milliards de dollars en novembre, soit le plus haut niveau depuis novembre 2008. Les quatre groupes composant ce sous-secteur ont affiché une hausse des ventes.

Les ventes du sous-secteur des produits divers se sont accrues de 2,9 %, reflétant principalement des ventes plus élevées de fournitures agricoles. Il s'agit d'une cinquième hausse mensuelle des ventes de ce sous-secteur en six mois.

Le sous-secteur des produits alimentaires, des boissons et du tabac a affiché une augmentation de 1,8 % en novembre, après avoir augmenté de 0,7 % en octobre.

Le seul repli des ventes en novembre a été noté dans le sous-secteur des véhicules automobiles et de leurs pièces (-4,2 %), principalement en raison de la forte diminution des ventes du groupe des véhicules automobiles (-6,8 %).

Note aux lecteurs

Toutes les données qui figurent dans le présent communiqué sont désaisonnalisées et sont exprimées en dollars courants, à moins d'avis contraire.

Les ventes du commerce de gros exprimées en volume sont calculées en déflatant les valeurs en dollars courants à l'aide d'indices des prix à l'importation et d'indices des prix des produits industriels. Puisque de nombreux biens vendus par les grossistes sont importés, les variations de la valeur du dollar canadien peuvent avoir une incidence importante sur les prix des marchandises achetées et vendues par les grossistes.

La série des ventes en gros en dollars enchaînés (2002) utilise l'indice de volume en chaîne de Fisher fondé sur l'année de référence 2002.

Augmentation des ventes dans la plupart des provinces

Les grossistes de huit provinces ont déclaré une hausse des ventes en novembre. Seuls les grossistes de l'Ontario et la Nouvelle-Écosse ont vu leurs ventes diminuer en novembre par rapport à octobre.

Au Québec, les ventes en gros ont progressé de 3,9 % en novembre, après avoir enregistré cinq baisses mensuelles consécutives. Les ventes ont atteint 8,7 milliards de dollars, soit le plus haut niveau depuis septembre 2008.

Dans l'Ouest canadien, les ventes étaient en hausse dans l'ensemble des provinces en novembre.

La Saskatchewan a affiché le taux de croissance le plus élevé parmi les provinces de l'Ouest. Les ventes de la province se sont accrues de 9,6 % en novembre, marquant ainsi une quatrième hausse en cinq mois. L'augmentation des ventes dans le groupe des fournitures agricoles a été le principal facteur à l'origine de cette croissance.

L'Ontario, qui représente plus de 50 % du total des ventes en gros, a enregistré une légère baisse des ventes en novembre. Les ventes ont reculé de 0,2 %, sous l'effet de la faiblesse du sous-secteur des véhicules automobiles et de leurs pièces.

Légère hausse des stocks des grossistes

Les stocks ont augmenté de 0,4 % en novembre pour se chiffrer à 52,8 milliards de dollars. Depuis l'été 2010, les stocks des grossistes sont demeurés relativement inchangés.

En novembre, 16 des 25 groupes industriels ont enregistré une progression des stocks. Les grossistes du groupe des autres machines, matériel et fournitures ainsi que ceux des produits de bois d'oeuvre, de menuiseries préfabriquées, d'articles de quincaillerie et d'autres fournitures de construction ont affiché les hausses des stocks les plus marquées.

Ces augmentations ont été partiellement annulées par une diminution des stocks des grossistes de véhicules automobiles.

La légère progression des stocks, comparativement à celle des ventes, s'est traduite par une baisse du ratio des stocks aux ventes, lequel est passé de 1,17 en octobre à 1,16 en novembre.

Le ratio des stocks aux ventes est une mesure du temps (en mois) qu'il faudrait pour épuiser les stocks au rythme actuel des ventes.

Légère baisse du ratio des stocks aux ventes en novembre

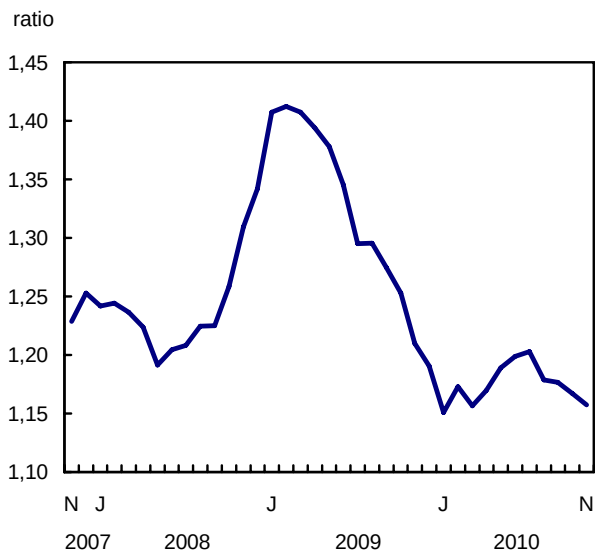

Données stockées dans CANSIM : tableaux 081-0011 à 081-0013.

Définitions, sources de données et méthodes : numéro d'enquête 2401.

Le numéro de novembre 2010 de la publication *Commerce de gros* (63-008-X, gratuite) paraîtra sous peu.

Les données de décembre du commerce de gros seront diffusées le 17 février.

Pour commander des données ou pour obtenir plus de renseignements, communiquez avec les Services à la clientèle au 613-951-3549 ou composez sans frais le 1-877-421-3067 (*grossisteinfo@statcan.gc.ca*). Pour en savoir davantage sur les concepts, les méthodes et la qualité des données, communiquez avec Karim El hassani au 613-951-0608 (*karim.elhassani@statcan.gc.ca*), Division de la statistique du commerce.

□

Ventes des grossistes par industrie

	Novembre 2009	Octobre 2010[r]	Novembre 2010[p]	Octobre à novembre 2010	Novembre 2009 à novembre 2010
	Données désaisonnalisées				
	millions de dollars			variation en %	
Total, ventes de commerce de gros	**42 808**	**45 091**	**45 651**	**1,2**	**6,6**
Total, excluant les grossistes de véhicules automobiles et de leurs pièces	**35 513**	**37 366**	**38 254**	**2,4**	**7,7**
Produits agricoles	**483**	**545**	**591**	**8,5**	**22,5**
Produits alimentaires, boissons et tabac	**8 161**	**8 627**	**8 781**	**1,8**	**7,6**
Produits alimentaires	7 251	7 673	7 833	2,1	8,0
Boissons	404	445	460	3,5	13,9
Cigarettes et produits du tabac	505	509	488	-4,1	-3,3
Articles personnels et ménagers	**7 163**	**6 976**	**6 992**	**0,2**	**-2,4**
Textiles, vêtements et chaussures	838	901	898	-0,4	7,1
Matériel de divertissement au foyer et appareils ménagers	732	771	795	3,2	8,6
Accessoires de maison	482	460	501	8,9	3,9
Articles personnels	915	772	754	-2,3	-17,6
Produits et fournitures pharmaceutiques	3 523	3 356	3 348	-0,2	-5,0
Articles de toilette, cosmétiques et autres produits	F	716	696	-2,8	F
Véhicules automobiles et leurs pièces	**7 295**	**7 724**	**7 397**	**-4,2**	**1,4**
Véhicules automobiles	5 724	5 992	5 585	-6,8	-2,4
Pièces et accessoires neufs pour véhicules automobiles	1 528	1 683	1 764	4,8	15,4
Pièces et accessoires d'occasion pour véhicules automobiles	F	49	48	-2,0	F
Matériaux et fournitures de construction	**5 817**	**6 298**	**6 388**	**1,4**	**9,8**
Matériel et fournitures électriques, de plomberie, de chauffage et de climatisation	1 898	2 066	2 109	2,1	11,1
Métaux et produits métalliques	1 070	1 290	1 324	2,6	23,7
Bois d'oeuvre, menuiseries préfabriquées, articles de quincaillerie et autres fournitures de construction	2 849	2 942	2 956	0,5	3,7
Machines, matériel et fournitures	**8 403**	**9 279**	**9 694**	**4,5**	**15,4**
Machines et matériel pour l'agriculture, l'entretien des pelouses et le jardinage	956	1 024	1 066	4,1	11,5
Machines, matériel et fournitures industriels et pour la construction, la foresterie et l'extraction minière	2 416	3 022	3 122	3,3	29,2
Ordinateurs et matériel de communication	2 659	2 906	3 071	5,7	15,5
Autres machines, matériel et fournitures	2 373	2 327	2 436	4,7	2,7
Produits divers	**5 486**	**5 641**	**5 807**	**2,9**	**5,9**
Matières recyclables	566	590	624	5,8	10,3
Papier et produits du papier et produits en plastique jetables	681	698	702	0,6	3,2
Fournitures agricoles	1 366	1 395	1 489	6,8	9,0
Produits chimiques et produits analogues (sauf agricoles)	943	1 091	1 146	5,1	21,5
Autres produits divers	1 930	1 867	1 845	-1,2	-4,4

[r] *révisé*
[p] *provisoire*
F trop peu fiable pour être publié
Note: *Les chiffres ayant été arrondis, leur somme peut ne pas correspondre aux totaux.*

Ventes des grossistes par province et par territoire

	Novembre 2009	Octobre 2010[r]	Novembre 2010[p]	Octobre à novembre 2010	Novembre 2009 à novembre 2010
	Données désaisonnalisées				
	millions de dollars			variation en %	
Canada	**42 808**	**45 091**	**45 651**	**1,2**	**6,6**
Terre-Neuve-et-Labrador	279	278	302	8,8	8,5
Île-du-Prince-Édouard	38	41	46	13,2	22,7
Nouvelle-Écosse	575	640	639	-0,2	11,2
Nouveau-Brunswick	465	493	494	0,3	6,3
Québec	8 231	8 333	8 661	3,9	5,2
Ontario	22 386	23 079	23 035	-0,2	2,9
Manitoba	1 107	1 212	1 225	1,1	10,6
Saskatchewan	1 293	1 403	1 538	9,6	18,9
Alberta	4 468	5 465	5 540	1,4	24,0
Colombie-Britannique	3 907	4 074	4 098	0,6	4,9
Yukon	9	12	11	-10,5	24,3
Territoires du Nord-Ouest	45	55	55	0,3	21,8
Nunavut	4	5	5	-12,5	19,1

[r] *révisé*
[p] *provisoire*
Note: *Les chiffres ayant été arrondis, leur somme peut ne pas correspondre aux totaux.*

Stocks des grossistes par industrie

	Novembre 2009	Octobre 2010[r]	Novembre 2010[p]	Octobre à novembre 2010	Novembre 2009 à novembre 2010
	Données désaisonnalisées				
	millions de dollars			variation en %	
Total, stocks de commerce de gros	**51 786**	**52 632**	**52 838**	**0,4**	**2,0**
Produits agricoles	153	154	160	3,9	4,7
Produits alimentaires	4 178	4 244	4 306	1,5	3,1
Boissons	259	239	237	-1,0	-8,7
Cigarettes et produits du tabac	241	230	234	1,9	-2,9
Textiles, vêtements et chaussures	1 567	1 697	1 736	2,3	10,8
Matériel de divertissement au foyer et appareils ménagers	741	867	834	-3,9	12,4
Accessoires de maison	890	995	1 021	2,6	14,8
Articles personnels	1 533	1 289	1 249	-3,1	-18,5
Produits et fournitures pharmaceutiques	4 306	4 139	4 199	1,4	-2,5
Articles de toilette, cosmétiques et autres produits	616	630	636	0,9	3,2
Véhicules automobiles	3 427	3 216	2 992	-7,0	-12,7
Pièces et accessoires neufs pour véhicules automobiles	3 060	3 115	3 084	-1,0	0,8
Pièces et accessoires d'occasion pour véhicules automobiles	F	69	71	2,3	F
Matériel et fournitures électriques, de plomberie, de chauffage et de climatisation	2 784	2 906	2 934	1,0	5,4
Métaux et produits métalliques	2 381	2 580	2 651	2,8	11,3
Bois d'oeuvre, menuiseries préfabriquées, articles de quincaillerie et autres fournitures de construction	4 100	4 542	4 626	1,9	12,8
Machines et matériel pour l'agriculture, l'entretien des pelouses et le jardinage	3 075	3 250	3 213	-1,1	4,5
Machines, matériel et fournitures industriels et pour la construction, la foresterie et l'extraction minière	7 141	7 229	7 302	1,0	2,3
Ordinateurs et matériel de communication	1 639	1 616	1 629	0,8	-0,6
Autres machines, matériel et fournitures	3 205	3 037	3 131	3,1	-2,3
Matières recyclables	355	364	350	-3,7	-1,4
Papier et produits du papier et produits en plastique jetables	630	615	607	-1,3	-3,6
Fournitures agricoles	2 307	2 438	2 450	0,5	6,2
Produits chimiques et produits analogues (sauf agricoles)	999	961	959	-0,2	-4,0
Autres produits divers	2 122	2 211	2 228	0,8	5,0

[r] *révisé*
[p] *provisoire*
F trop peu fiable pour être publié
Note: *Les chiffres ayant été arrondis, leur somme peut ne pas correspondre aux totaux.*

■

Indicateurs avancés

Décembre 2010

L'indicateur avancé composite a augmenté de 0,5 % en décembre, soit une hausse équivalente aux progressions affichées en octobre et en novembre. Au total, 5 des 10 composantes ont enregistré une hausse, les prix sur les marchés boursiers et les dépenses des ménages étant arrivés en tête à ce chapitre. À l'opposé, la plupart des composantes liées à la fabrication ont fléchi en décembre.

Indicateur avancé composite

variations lissées en %

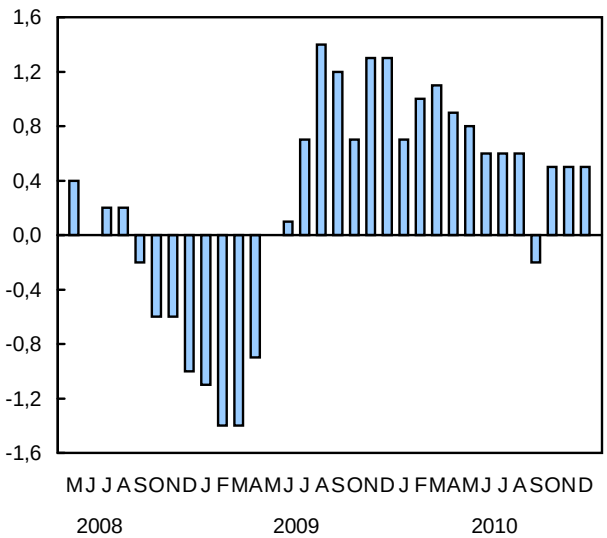

L'indice du logement a progressé de 1,5 %, soit une deuxième hausse de suite après six baisses consécutives. Cette hausse a été surtout attribuable à la reprise continue des ventes de maisons existantes. Le redressement progressif des ventes de maisons existantes a eu également comme effet de limiter le taux de repli des ventes de meubles et d'électroménagers au cours des deux derniers mois par rapport aux quatre mois précédents. Les dépenses de consommation au chapitre des autres biens durables ont augmenté de 1,2 %, ce qui constitue la plus forte croissance enregistrée en plus de un an.

La Bourse de Toronto a connu une hausse de 2,8 % en décembre, encore une fois sous l'impulsion des métaux et des minéraux, qui ont atteint de nouveaux sommets pour un troisième mois consécutif.

La plupart des composantes de la fabrication ont connu un recul. Après avoir légèrement progressé, les nouvelles commandes de biens durables ont diminué de 1,7 %. Le ratio des livraisons aux stocks a enregistré un premier fléchissement depuis mai 2009, le niveau des stocks ayant crû au cours des derniers mois alors que la croissance des ventes a ralenti. Il y a eu, en revanche, certains signes positifs au chapitre de la fabrication : l'indice avancé des États-Unis a progressé de 0,5 %, ce qui dénote un renforcement de la demande américaine, tandis que l'emploi dans le secteur canadien de la fabrication a enregistré des hausses notables en décembre.

Données stockées dans CANSIM : tableau 377-0003.

Définitions, sources de données et méthodes : numéro d'enquête 1601.

Le présent communiqué sera reproduit dans le numéro de février 2011 de *L'observateur économique canadien*, vol. 24, n° 2 (11-010-X, gratuit). Pour obtenir d'autres renseignements sur l'économie, veuillez consulter *L'observateur économique canadien*.

Pour obtenir plus de renseignements ou pour en savoir davantage sur les concepts, les méthodes et la qualité des données, communiquez avec Francine Roy au 613-951-3627 ou avec Philip Cross au 613-951-9162 (*oec@statcan.gc.ca*), Groupe de l'analyse de conjoncture.

□

Indicateurs avancés

	Juillet 2010	Août 2010	Septembre 2010	Octobre 2010	Novembre 2010	Décembre 2010	Dernier mois de données disponibles variation en %
Indicateur avancé composite (1992=100)	**242,0**	**243,4**	**243,0**	**244,1**	**245,4**	**246,6**	**0,5**
Indice du logement (1992=100)[1]	128,0	123,2	119,2	117,7	120,1	121,9	1,5
Emploi dans les services aux personnes et aux entreprises (en milliers)	2 975	2 985	2 982	2 992	2 980	2 975	-0,2
Indice du cours des actions S&P/TSX (1975=1 000)	11 804	11 779	11 811	11 993	12 325	12 671	2,8
Offre de monnaie, M1 (en millions de dollars de 1992)[2]	217 796	218 689	220 053	221 180	222 126	222 990	0,4
Indice avancé des États-Unis du Conference Board (1992=100)[3]	132,5	133,0	133,1	133,4	133,7	134,4	0,5
Fabrication							
Heures hebdomadaires moyennes de travail	36,8	36,8	36,6	36,7	36,9	36,9	0,0
Nouvelles commandes de biens durables (en millions de dollars de 1992)[4]	23 082	24 435	23 919	23 935	23 950	23 539	-1,7
Ratio des livraisons aux stocks de produits finis[4]	1,90	1,92	1,93	1,93	1,93	1,92	-0,01[5]
Commerce de détail							
Meubles et articles ménagers (en millions de dollars de 1992)[4]	2 952	2 938	2 918	2 899	2 896	2 893	-0,1
Ventes d'autres biens durables (en millions de dollars de 1992)[4]	9 887	9 990	10 074	10 097	10 194	10 318	1,2
Indicateur avancé composite non lissé	**244,1**	**245,9**	**241,3**	**248,4**	**247,2**	**250,0**	**1,1**

1. *Indice composite des mises en chantier de logements (unités) et des ventes de maisons (service inter-agences).*
2. *Données obtenues après déflation par l'Indice des prix à la consommation.*
3. *Les statistiques figurant sur cette ligne ont été publiées au cours du mois indiqué, mais portent sur le mois précédent.*
4. *Les statistiques figurant sur cette ligne ont été publiées au cours du mois indiqué, mais portent sur le deuxième mois avant.*
5. *Différence par rapport au mois précédent.*

■

Indice des prix des produits agricoles

Novembre 2010

Les prix obtenus en novembre par les agriculteurs pour leurs produits agricoles ont augmenté de 4,9 % par rapport à novembre 2009, l'indice du bétail et des produits d'origine animale ainsi que l'indice des cultures ayant tous deux progressé.

Les prix que les producteurs ont reçus pour le bétail et les produits d'origine animale en novembre ont progressé de 8,3 % comparativement à novembre 2009, tous les produits du bétail ayant enregistré des hausses, à l'exception de la volaille. Les bovins et les veaux ainsi que les porcs, les deux groupes qui contribuent le plus à l'indice du bétail, ont affiché des hausses d'une année à l'autre au cours des huit et des sept derniers mois respectivement.

Les prix de la volaille ont affiché des diminutions d'une année à l'autre au cours des neuf derniers mois. Pendant cette période, les coûts des aliments pour les animaux, l'un des facteurs utilisés pour établir les prix des producteurs pour ce produit assujetti à la gestion de l'offre, ont également reculé.

Les prix qu'ont obtenus les producteurs pour leurs cultures en novembre étaient supérieurs de 1,0 % à ceux enregistrés au cours du même mois l'année précédente, les augmentations des oléagineux, des fruits et des légumes ayant effacé les diminutions des céréales, des pommes de terre et des cultures spéciales.

En novembre, l'indice total du bétail et des produits d'origine animale a régressé de 4,6 % par rapport à octobre, mené par les baisses des porcs, des bovins et de la volaille. L'indice total des cultures a reculé de 0,9 % par rapport à l'indice affiché en octobre, les pommes de terre, les fruits et les céréales ayant enregistré un repli.

Nota : Le taux de croissance de l'Indice des prix des produits agricoles (IPPA) total est le résultat d'une moyenne pondérée des indices des composantes au moyen d'un ensemble différent de pondérations au cours de mois consécutifs. Il ne constitue pas une moyenne pondérée des taux de croissance de ses composantes des cultures et du bétail. Le taux de croissance de l'IPPA composite peut donc se situer à l'extérieur du taux de croissance des composantes.

Données stockées dans CANSIM : tableaux 002-0021 et 002-0022.

Définitions, sources de données et méthodes : numéro d'enquête 5040.

Le numéro de novembre 2010 de la publication *Indice des prix des produits agricoles*, vol. 10, nº 11 (21-007-X, gratuite), est maintenant accessible à partir du module *Publications* de notre site Web, sous l'onglet *Ressource clé*.

Pour commander des données ou pour obtenir plus de renseignements, communiquez avec les Services à la clientèle en composant sans frais le 1-800-465-1991. Pour en savoir davantage sur les concepts, les méthodes et la qualité des données, communiquez avec Cindy Heffernan au 613-951-2435 (*cindy.heffernan@statcan.gc.ca*), Division de l'agriculture. Télécopieur : 613-951-3868.

Indice des prix des produits agricoles

	Novembre 2009[r]	Octobre 2010[r]	Novembre 2010[p]	Novembre 2009 à novembre 2010	Octobre à novembre 2010
	(1997=100)			variation en %	
Indice des prix des produits agricoles	**104,9**	**112,4**	**110,0**	**4,9**	**-2,1**
Cultures	**114,9**	**117,1**	**116,0**	**1,0**	**-0,9**
Céréales	109,7	98,2	97,6	-11.0	-0,6
Oléagineux	108,0	117,9	121,9	12,9	3,4
Cultures spéciales	147,3	135,3	142,3	-3,4	5,2
Fruits	109,5	122	112,8	3,0	-7,5
Légumes	120,9	126,9	127,0	5,0	0,1
Pommes de terre	179,9	180,5	171,8	-4,5	-4,8
Bétail et produits d'origine animale	**98,9**	**112,3**	**107,1**	**8,3**	**-4,6**
Bovins et veaux	88,7	108,8	105,8	19,3	-2,8
Porcs	61,8	79,7	64,9	5,0	-18,6
Volaille	116,2	110,3	109,9	-5,4	-0,4
Oeufs	103,5	109,8	109,8	6,1	0,0
Produits laitiers	144,1	148,1	149,3	3,6	0,8

[r] *révisé*
[p] *provisoire*

■

Indice des prix des services de location et de location à bail de machines et matériel d'usage commercial et industriel

Troisième trimestre de 2010

L'Indice des prix des services de location et de location à bail de machines et matériel d'usage commercial et industriel a régressé de 0,1 % au troisième trimestre, après une baisse de 0,4 % au deuxième trimestre.

Une diminution de 0,4 % a été observée en ce qui concerne les services de location et de location à bail de machines et matériel de bureau et d'autres machines et matériel d'usage commercial et industriel, alors qu'une hausse de 0,1 % a été enregistrée pour les services de location et de location à bail de machines et matériel lourds (pour la construction, le transport, l'extraction minière et la foresterie).

Indice des prix à la production pour les services : services de location et de location à bail de machines et matériel d'usage commercial et industriel

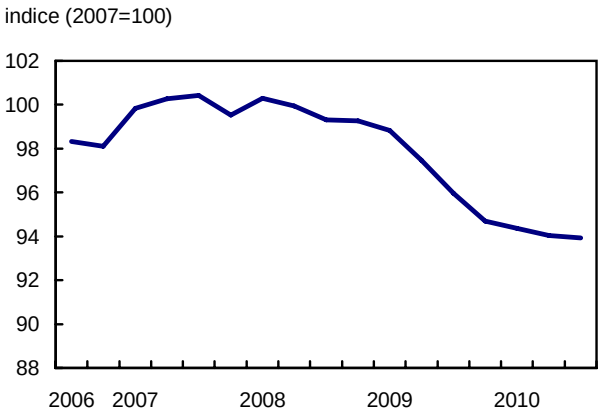

D'une année à l'autre, l'indice a reculé de 2,1 % au troisième trimestre comparativement au troisième trimestre de 2009. De juillet 2006 à septembre 2010, l'indice a fléchi de 4,6 %.

Nota : L'Indice des prix des services de location et de location à bail de machines et matériel d'usage commercial et industriel fait partie du programme de l'Indice des prix à la production pour les services de Statistique Canada. La présente enquête vise à recueillir et à compiler des données pour mesurer les fluctuations des prix des activités du secteur de la location et de la location à bail des machines et matériel d'usage commercial et industriel. Ces données sont combinées pour estimer l'indice des prix pour le secteur des services de location et de location à bail de machines et matériel à usage commercial et industriel. Associé aux indices de prix des autres entreprises de services, l'indice donne de meilleures estimations de la production et de la productivité réelles et permet de suivre l'inflation dans ce secteur des services.

Les données sont non désaisonnalisées. Il s'agit d'un indice mensuel qui est diffusé sur une base trimestrielle. Les indices existent à l'échelle du Canada seulement.

L'Indice des prix des services de location et de location à bail de machines et matériel de bureau et d'autres machines et matériel d'usage commercial et industriel regroupe les codes 53242 et 53249 du Système de classification des industries de l'Amérique du Nord.

Données stockées dans CANSIM : tableau 332-0005.

Définitions, sources de données et méthodes : numéro d'enquête 5137.

Pour obtenir plus de renseignements ou pour en savoir davantage sur les concepts, les méthodes et la qualité des données, communiquez avec les Services à la clientèle au 613-951-4550 ou composez sans frais le 1-888-951-4550 (*ppd-info-dpp@statcan.gc.ca*), Division des prix à la production. Télécopieur : 613-951-3117.

Indice des prix à la production pour les services : services de location et de location à bail de machines et matériel d'usage commercial et industriel

	Importance relative[1]	Troisième trimestre de 2009	Deuxième trimestre de 2010[r]	Troisième trimestre de 2010[p]	Deuxième trimestre au troisième trimestre de 2010	Troisième trimestre de 2009 au troisième trimestre de 2010
	%	(2007=100)			variation en %	
Indice des prix à la production pour les services : services de location et de location à bail de machines et matériel d'usage commercial et industriel	**100,00**	**96,0**	**94,0**	**93,9**	**-0,1**	**-2,1**
Location et location à bail de machines et matériel pour la construction, le transport, l'extraction minière et la foresterie	68,21	96,9	94,7	94,8	0,1	-2,2
Location et location à bail de machines et matériel de bureau et location et location à bail d'autres machines et matériel d'usage commercial et industriel[2]	31,79	93,8	92,4	92,0	-0,4	-2,0

r *révisé*
p *provisoire*
1. *L'importance relative est fondée sur le poids que contribue chaque code à cinq caractères du Système de classification des industries de l'Amérique du Nord à l'indice global des prix des services de location et de location à bail de machines et matériel d'usage commercial et industriel.*
2. *Les données sur les services de location et de location à bail de machines et matériel de bureau et sur les services de location et de location à bail d'autres machines et matériel d'usage commercial et industriel ont été recueillies séparément. Les indices ont ensuite été combinés à l'agrégation.*

■

Indice des taux de salaires syndicaux dans la construction

Décembre 2010

L'Indice des taux de salaires syndicaux dans la construction (y compris les suppléments) pour le Canada est demeuré inchangé en décembre par rapport au mois précédent. L'indice composite a augmenté de 1,3 % par rapport à décembre 2009.

Nota : Les taux de salaires syndicaux sont publiés pour 16 métiers dans 22 régions métropolitaines tant pour les taux de base que pour les taux englobant certains paiements supplémentaires. Des indices (2007=100) sont calculés pour les mêmes régions métropolitaines et sont publiés pour celles où une majorité des métiers sont couverts par les conventions collectives actuelles.

Données stockées dans CANSIM : tableaux 327-0003 et 327-0045.

Définitions, sources de données et méthodes : numéro d'enquête 2307.

Le numéro du troisième trimestre de 2010 de la publication *Statistiques des prix des immobilisations* (62-007-X, gratuite) sera offert bientôt.

Les données de janvier sur les indices des taux de salaires syndicaux dans la construction seront diffusées le 17 février.

Pour obtenir plus de renseignements ou pour en savoir davantage sur les concepts, les méthodes et la qualité des données, communiquez avec les Services à la clientèle au 613-951-4550 ou composez sans frais le 1-888-951-4550 (*ppd-info-dpp@statcan.gc.ca*), Division des prix à la production. Télécopieur : 613-951-3117. ■

Location et location à bail de machines et de matériel d'usage commercial et industriel

2009

L'édition de 2009 du *Bulletin de service : Location et location à bail de machines et matériel commercial et industriel*, qui contient les faits saillants de l'industrie ainsi que des données financières, y compris les revenus, les dépenses et les marges bénéficiaires d'exploitation, est maintenant offerte. La publication comprend également des renseignements sur les produits et des données par type de client.

Données stockées dans CANSIM : tableaux 352-0009, 352-0015 et 352-0016.

Définitions, sources de données et méthodes : numéro d'enquête 2441.

Le *Bulletin de service : Location et location à bail de machines et matériel commercial et industriel*, 2009 (63-244-X, gratuit), est maintenant accessible à partir du module *Publications* de notre site Web, sous l'onglet *Ressource clé*.

Pour obtenir plus de renseignements ou pour en savoir davantage sur les concepts, les méthodes et la qualité des données, communiquez avec les Services à la clientèle au 613-951-4612 ou composez sans frais le 1-877-801-3282 (*servicesind@statcan.gc.ca*), Division des industries de service. ■

Nouveaux produits et études

L'observateur économique canadien, janvier 2011, vol. 24, nº 1
Numéro au catalogue : 11-010-X (Imprimé, 25 $/243 $)

Indice des prix des produits agricoles, novembre 2010, vol. 10, nº 11
Numéro au catalogue : 21-007-X (PDF, gratuit; HTML, gratuit)

Acier, produits tubulaires et fil d'acier, novembre 2010, vol. 6, nº 11
Numéro au catalogue : 41-019-X (PDF, gratuit; HTML, gratuit)

Location et location à bail de machines et matériel commercial et industriel, 2009
Numéro au catalogue : 63-244-X (PDF, gratuit; HTML, gratuit)

Statistiques sur l'assurance-emploi illustrées de cartes, novembre 2010
Numéro au catalogue : 73-002-X (HTML, gratuit)

Les prix sont en dollars canadiens et n'incluent pas les taxes de vente. Des frais de livraison supplémentaires s'appliquent aux envois à l'extérieur du Canada.

Les numéros au catalogue se terminant par : -XWF, -XIB ou -XIF représentent la version électronique offerte sur Internet, -XMB ou -XMF, la version microfiche, -XPB ou -XPF, la version papier, -XDB ou -XDF, la version électronique sur disquette, -XCB ou -XCF, la version électronique sur CD-ROM, -XVB ou -XVF, la version électronique sur DVD-ROM et -XBB ou -XBF, une base de données.

Pour commander les produits

Pour commander par téléphone, ayez en main :

- Le titre
- Le numéro au catalogue
- Le numéro de volume
- Le numéro de l'édition
- Votre numéro de carte de crédit.

Au Canada et aux États-Unis, composez le :	**1-800-267-6677**
Pour les autres pays, composez le :	**1-613-951-2800**
Pour envoyer votre commande par télécopieur, composez le :	**1-877-287-4369**

Pour commander par la poste, écrivez à : Finances, immeuble R.-H.-Coats, 6e étage, Statistique Canada, Ottawa, K1A 0T6. Veuillez inclure un chèque ou un mandat-poste à l'ordre du **Receveur général du Canada/Publications**. Au Canada, ajoutez 5 % de TPS et la TVP en vigueur.

Pour commander par Internet, écrivez à : *infostats@statcan.gc.ca* ou téléchargez la version électronique en vous rendant au site Web à *www.statcan.gc.ca* et de parcourir par « Ressource clé » > « Publications ».

Les agents libraires agréés et autres librairies vendent aussi les publications de Statistique Canada.

Le Quotidien

Statistique Canada

Communiqués

Nouveaux produits

Profils du Recensement de 2006

Canada

Bulletin officiel de diffusion des données de Statistique Canada

Numéro au catalogue 11-001-XIF.

Publié tous les jours ouvrables par la Division des communications et des services de bibliothèque, Statistique Canada, Immeuble R.-H.-Coats, 10e étage, section G, 100 promenade Tunney's Pasture, Ottawa, Ontario K1A 0T6.

Pour consulter *Le Quotidien* sur Internet, visitez notre site à l'adresse *http://www.statcan.gc.ca*. Pour le recevoir par courrier électronique tous les matins, envoyez un message à *listproc@statcan.gc.ca.* Laissez en blanc la ligne de l'objet. Dans le corps du message, tapez : subscribe quotidien prénom et nom.

Publication autorisée par le ministre responsable de Statistique Canada. © Ministre de l'Industrie, 2011. Tous droits réservés. Le contenu de la présente publication électronique peut être reproduit en tout ou en partie, et par quelque moyen que ce soit, sans autre permission de Statistique Canada, sous réserve que la reproduction soit effectuée uniquement à des fins d'étude privée, de recherche, de critique, de compte rendu ou en vue d'en préparer un résumé destiné aux journaux et/ou à des fins non commerciales. Statistique Canada doit être cité comme suit : Source (ou « Adapté de », s'il y a lieu) : Statistique Canada, année de publication, nom du produit, numéro au catalogue, volume et numéro, période de référence et page(s). Autrement, il est interdit de reproduire le contenu de la présente publication, ou de l'emmagasiner dans un système d'extraction, ou de le transmettre sous quelque forme ou par quelque moyen que ce soit, reproduction électronique, mécanique, photographique, pour quelque fin que ce soit, sans l'autorisation écrite préalable des Services d'octroi de licences, Division des services à la clientèle, Statistique Canada, Ottawa, Ontario, Canada K1A 0T6.