Catalogue 11-001-XIF (English 11-001-XIE) ISSN 1205-9145

Le Quotidien

Statistique Canada

Le jeudi 23 juin 2011
Diffusé à 8 h 30, heure de l'Est

Communiqués

Assurance-emploi, avril 2011 2
En avril, 598 400 personnes ont touché des prestations ordinaires d'assurance-emploi, en baisse de 6 500 (-1,1 %) par rapport à mars. Il s'agit du septième recul mensuel d'affilée.

Principales grandes cultures, juin 2011 9
En date du 3 juin 2011, les agriculteurs des Prairies avaient ensemencé ou l'intention d'ensemencer une superficie record de canola et avaient augmenté considérablement la superficie de blé dur et d'avoine pour la campagne agricole de 2011. Dans l'est du pays, les agriculteurs du Québec prévoient ensemencer une superficie record de soya.

Production de fruits et de légumes, printemps 2011 11

Statistiques sur le broyage, mai 2011 11

Livraisons des principales céréales, mai 2011 12

La revue des céréales et des graines oléagineuses, avril 2011 12

Grandes entreprises de transport urbain, avril 2011 12

Nouveaux produits et études

13

Statistique Canada Statistics Canada

Canada

Communiqués

Assurance-emploi

Avril 2011

En avril, 598 400 personnes ont touché des prestations ordinaires d'assurance-emploi, en baisse de 6 500 (-1,1 %) par rapport à mars. Il s'agit du septième recul mensuel d'affilée.

Le nombre de prestataires a diminué dans six provinces, les plus fortes baisses en pourcentage ayant été observées en Colombie-Britannique et en Alberta.

Le nombre de prestataires d'assurance-emploi poursuit une tendance à la baisse

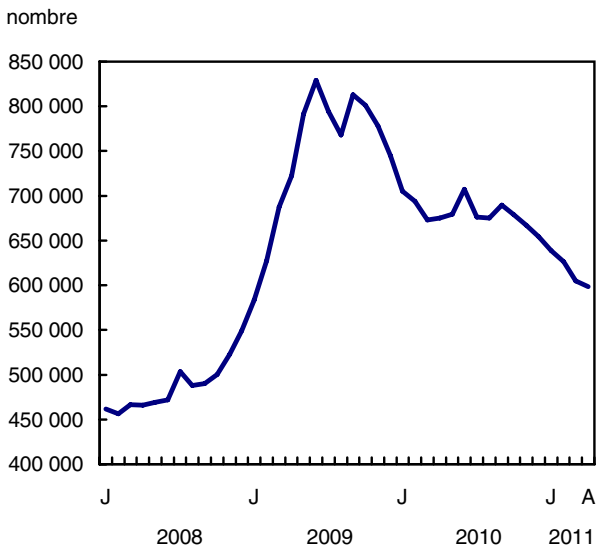

Augmentation du nombre de demandes

Pour recevoir des prestations d'assurance-emploi, une personne doit d'abord présenter une demande. Les demandes fournissent une indication du nombre de personnes qui pourraient devenir des prestataires.

Le nombre de demandes initiales et renouvelées s'est accru de 2,8 % en avril pour s'établir à 234 000. Cette hausse fait suite à trois mois de recul.

Les plus fortes augmentations du nombre de demandes ont été observées à l'Île-du-Prince-Édouard (+5,2 %), en Alberta (+4,6 %), au Nouveau-Brunswick (+4,1 %) et en Colombie-Britannique (+3,1 %). Par ailleurs, le nombre de demandes a diminué au Manitoba (-2,6 %).

Note aux lecteurs

Toutes les données qui figurent dans le présent communiqué sont désaisonnalisées, à moins d'avis contraire.

Chaque mois, Statistique Canada présente une analyse de la situation actuelle sur le marché du travail, à l'aide des statistiques sur l'assurance-emploi et d'autres sources. Plus tôt ce mois-ci, l'Enquête sur la population active (EPA) a fourni un portrait des conditions générales sur le marché du travail, y compris le taux de chômage, l'emploi total et les caractéristiques des personnes qui sont touchées par les changements sur le marché du travail.

Dans le présent communiqué, Statistique Canada donne des renseignements infraprovinciaux supplémentaires fondés sur les statistiques sur l'assurance-emploi. Des détails selon l'industrie seront fournis plus tard, grâce aux données de l'Enquête sur l'emploi, la rémunération et les heures de travail.

Les statistiques sur l'assurance-emploi sont produites à partir de données administratives fournies par Ressources humaines et Développement des compétences Canada. Ces statistiques peuvent, de temps à autre, subir l'effet des changements apportés à la Loi sur l'assurance-emploi *ou aux procédures administratives. Le nombre de prestataires ordinaires et le nombre de demandes reçues pour mars et avril sont provisoires. Dans le présent communiqué, les grands centres correspondent aux agglomérations comptant au moins 10 000 habitants.*

Le nombre de prestataires représente toutes les personnes qui ont reçu des prestations d'assurance-emploi du 10 au 16 avril. Cette période coïncide avec la semaine de référence de l'EPA.

Les statistiques sur l'assurance-emploi indiquent le nombre de personnes qui touchent des prestations. Il ne faut donc pas les confondre avec les données provenant de l'EPA, qui fournit des renseignements sur le nombre total de chômeurs.

Il y a toujours une certaine proportion de chômeurs qui ne sont pas admissibles à des prestations. Certains chômeurs n'ont pas cotisé au régime parce qu'ils n'ont pas travaillé au cours des 12 derniers mois ou parce que leur emploi n'était pas assuré. D'autres chômeurs ont cotisé au régime, mais ne satisfont pas aux critères d'admissibilité, comme les travailleurs qui ont quitté leur emploi volontairement ou ceux qui n'ont pas accumulé suffisamment d'heures de travail pour bénéficier des prestations.

La variation du nombre de prestataires ordinaires d'assurance-emploi est le reflet d'un ensemble de situations, y compris celle des personnes qui deviennent prestataires, qui retournent au travail, ou qui ont épuisé leurs prestations ordinaires.

Les demandes d'assurance-emploi augmentent en avril, après trois mois de baisses

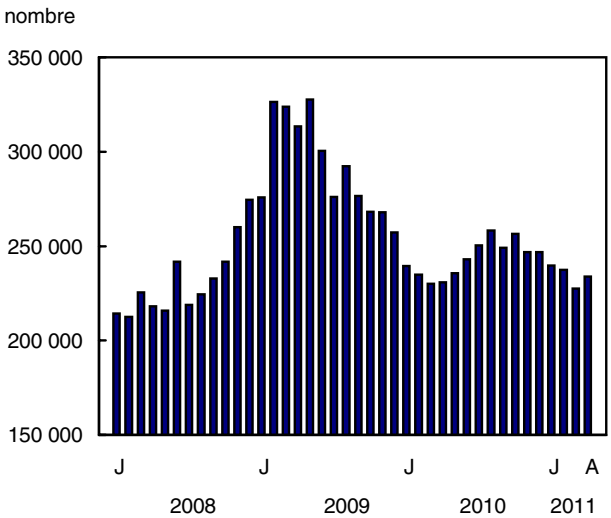

Baisses plus fortes du nombre de prestataires en Colombie-Britannique et en Alberta

Le nombre de personnes ayant touché des prestations ordinaires d'assurance-emploi a diminué dans six provinces en avril, la Colombie-Britannique et l'Alberta ayant enregistré les baisses les plus marquées.

En Colombie-Britannique, le nombre de prestataires a reculé pour un septième mois consécutif, en baisse de 3,7 % pour s'établir à 67 000 en avril. En Alberta, le nombre a également reculé pour un septième mois d'affilée, soit de 3,7 %, pour se fixer à 37 600. À Terre-Neuve-et-Labrador, le nombre de prestataires a fléchi de 1,4 % pour se situer à 35 800.

Parallèlement, un plus grand nombre de personnes ont touché des prestations ordinaires d'assurance-emploi à l'Île-du-Prince-Édouard (+1,8 %), au Manitoba (+1,5 %), au Nouveau-Brunswick (+1,4 %) et en Ontario (+0,9 %).

Aperçu infraprovincial et démographique

Les données sur l'assurance-emploi selon la région infraprovinciale, le sexe et l'âge ne sont pas désaisonnalisées. Par conséquent, les comparaisons sont effectuées d'une année à l'autre.

Poursuite de la tendance à la baisse d'une année à l'autre dans la plupart des grands centres

Entre avril 2010 et avril 2011, le nombre de personnes ayant touché des prestations ordinaires d'assurance-emploi dans l'ensemble du pays a diminué de 97 500 (-12,8 %). Des baisses ont été observées dans 125 des 143 grands centres (voir la carte). Les grands centres sont des agglomérations comptant 10 000 habitants ou plus.

Les cinq grands centres de Terre-Neuve-et-Labrador ont enregistré un nombre de prestataires moins élevé en avril. La plus forte baisse en pourcentage a été observée à St. John's, où le nombre de prestataires a baissé de 9,5 % pour s'établir à 5 000, ce qui représente un 13e mois consécutif de diminution d'une année à l'autre.

Le nombre de prestataires ordinaires a diminué dans 25 des 33 grands centres du Québec entre avril 2010 et avril 2011, les plus fortes baisses en pourcentage ayant été observées à Saint-Georges, à La Tuque et à Granby. Au cours de cette période, une hausse marquée a été notée à Sept-Îles. À Montréal, le nombre de prestataires s'est contracté de 12,8 % pour s'établir à 64 100, soit la plus forte baisse d'une année à l'autre depuis plus de 12 mois. Dans la région métropolitaine de recensement de Québec, le nombre de prestataires a reculé de 14,7 % pour se fixer à 11 000, ce qui représente une quatrième baisse d'affilée d'une année à l'autre.

En Ontario, on a enregistré un recul du nombre de prestataires dans 38 des 41 grands centres. Les baisses les plus marquées ont été observées dans le Grand Sudbury, à Tillsonburg, à Guelph, à Thunder Bay et à Belleville. À Toronto, le nombre de prestataires a diminué de 19,6 % pour s'établir à 72 000. Toronto a maintenu des pourcentages de recul similaires au cours des 11 derniers mois.

Au Manitoba, le nombre de prestataires ordinaires a diminué ou est demeuré inchangé dans les quatre grands centres. La plus forte baisse en pourcentage a été observée à Winnipeg, où le nombre de prestataires a baissé de 21,3 % pour se fixer à 6 700, soit un huitième recul mensuel consécutif d'une année à l'autre.

En Saskatchewan, le nombre de prestataires a diminué dans sept des huit grands centres. Les baisses en pourcentage les plus marquées sont survenues à Saskatoon et à Regina. À Saskatoon, le nombre de prestataires a reculé de 31,9 % pour s'établir à 1 900, soit la plus forte des cinq dernières baisses mensuelles d'une année à l'autre. À Regina, le nombre de prestataires a reculé de 28,5 % pour se fixer à 1 200.

En Alberta, les 12 grands centres ont connu un nombre moins élevé de prestataires en avril par rapport à avril 2010. Les baisses en pourcentage ont été supérieures à 35 % à Grande Prairie, à Wetaskiwin, à Camrose et à Red Deer. À Calgary, le nombre de prestataires s'est replié de 31,4 % pour s'établir à 12 100, alors qu'à Edmonton, il a reculé de 20,0 %

pour se fixer à 12 700. Ces deux villes ont continué d'afficher la tendance à la baisse du nombre de prestataires d'une année à l'autre qui a débuté en avril 2010.

En Colombie-Britannique, le nombre de prestataires a diminué dans 24 des 25 grands centres au cours de la période de 12 mois ayant pris fin en avril. Les baisses en pourcentage les plus marquées ont été observées à Fort St. John, à Prince George, à Kamloops, à Quesnel et à Dawson Creek. À Vancouver, le nombre de personnes ayant touché des prestations a diminué de 22,4 % pour s'établir à 28 500. À Victoria, le nombre de prestataires a reculé de 12,2 % pour se fixer à 3 500, ce qui représente une baisse similaire à celle observée au cours des 10 mois précédents.

Groupes démographiques

Entre avril 2010 et avril 2011, les hommes et les femmes ont connu une baisse en pourcentage similaire du nombre de prestataires ordinaires.

Le nombre de prestataires ordinaires de sexe masculin a diminué de 12,9 % (-64 500) pour s'établir à 435 800, poursuivant la tendance des baisses mensuelles d'une année à l'autre qui a débuté en mars 2010.

Chez les hommes, les baisses en pourcentage les plus fortes ont été observées dans les groupes des 25 à 54 ans (-15,2 %) et des jeunes de moins de 25 ans (-12,3 %). Les hommes de 55 ans et plus ont également enregistré une baisse du nombre de prestataires (-5,2 %).

Le nombre de femmes ayant touché des prestations ordinaires a reculé de 12,6 % (-33 000) pour se fixer à 228 200 au cours de cette période d'un an, ce qui représente la plus forte des 11 dernières baisses mensuelles consécutives d'une année à l'autre.

Chez les femmes, le nombre de prestataires a diminué de 17,1 % dans le groupe des jeunes de moins de 25 ans, et de 14,1 % dans le groupe des 25 à 54 ans. Le nombre de prestataires de sexe féminin de 55 ans et plus a reculé de 5,5 %, soit un deuxième mois consécutif de baisse d'une année à l'autre pour ce groupe.

Données stockées dans CANSIM : tableaux 276-0001 à 276-0006, 276-0009, 276-0011, 276-0015 et 276-0016.

Définitions, sources de données et méthodes : numéro d'enquête 2604.

Il est également possible de consulter des tableaux de données en ligne. À partir du module *Tableaux sommaires* de notre site Web, sous l'onglet *Ressource clé*, choisissez *Sujet*, puis *Travail*.

Les données de mai sur l'assurance-emploi seront diffusées le 21 juillet.

Un ensemble de cartes, *Statistiques sur l'assurance-emploi illustrées de cartes*, avril 2011 (73-002-X, gratuit), est maintenant accessible en ligne. Ces cartes montrent les variations en pourcentage du nombre de personnes recevant des prestations ordinaires d'assurance-emploi pour toutes les régions métropolitaines de recensement et les agglomérations de recensement du Canada. Sous l'onglet *Ressource clé* de notre site Web, sélectionnez le module *Publications*. Sous *Tous les sujets*, choisissez *Travail*.

Pour obtenir plus de renseignements ou pour commander des données, communiquez avec les Services à la clientèle au 613-951-4090 ou composez sans frais le 1-866-873-8788 (*travail@statcan.gc.ca*). Pour en savoir davantage sur les concepts, les méthodes et la qualité des données, communiquez avec Vincent Ferrao au 613-951-4750, Division de la statistique du travail.

□

Statistiques sur l'assurance-emploi, selon la province ou le territoire

	Mars 2011[p]	Avril 2011[p]	Mars à avril 2011	Avril 2010 à avril 2011	Mars à avril 2011	Avril 2010 à avril 2011
	Données désaisonnalisées					
	nombre		variation en nombre		variation en %	
Bénéficiaires touchant des prestations ordinaires						
Canada	**604 830**	**598 370**	**-6 460**	**-76 600**	**-1,1**	**-11,3**
Terre-Neuve-et-Labrador	36 360	35 840	-520	-2 220	-1,4	-5,8
Île-du-Prince-Édouard	8 350	8 500	150	-160	1,8	-1,8
Nouvelle-Écosse	32 050	31 990	-60	350	-0,2	1,1
Nouveau-Brunswick	33 450	33 930	480	210	1,4	0,6
Québec	176 460	175 990	-470	-11 160	-0,3	-6,0
Ontario	180 420	182 000	1 580	-31 330	0,9	-14,7
Manitoba	13 350	13 550	200	-2 180	1,5	-13,9
Saskatchewan	10 880	10 780	-100	-2 110	-0,9	-16,4
Alberta	39 080	37 620	-1 460	-12 920	-3,7	-25,6
Colombie-Britannique	69 490	66 950	-2 540	-14 510	-3,7	-17,8
Yukon	990	960	-30	-50	-3,0	-5,0
Territoires du Nord-Ouest	920	880	-40	-30	-4,3	-3,3
Nunavut	540	530	-10	20	-1,9	3,9
Demandes initiales et renouvelées reçues						
Canada	**227 620**	**233 960**	**6 340**	**3 040**	**2,8**	**1,3**
Terre-Neuve-et-Labrador	9 140	9 290	150	300	1,6	3,3
Île-du-Prince-Édouard	2 520	2 650	130	300	5,2	12,8
Nouvelle-Écosse	9 940	10 140	200	710	2,0	7,5
Nouveau-Brunswick	10 310	10 730	420	860	4,1	8,7
Québec	67 710	67 590	-120	900	-0,2	1,3
Ontario	71 120	72 350	1 230	2 380	1,7	3,4
Manitoba	7 680	7 480	-200	-150	-2,6	-2,0
Saskatchewan	5 800	5 790	-10	140	-0,2	2,5
Alberta	17 310	18 100	790	-70	4,6	-0,4
Colombie-Britannique	26 650	27 470	820	-1 240	3,1	-4,3
Yukon	340	330	-10	10	-2,9	3,1
Territoires du Nord-Ouest	330	350	20	30	6,1	9,4
Nunavut	210	190	-20	-10	-9,5	-5,0

[p] *provisoire*

Note: *Le nombre de bénéficiaires touchant des prestations ordinaires exclut ceux touchant des prestations en formation, en création d'emploi et en aide au travail autonome, ou d'autres prestations d'emploi et mesures de soutien.*

Bénéficiaires touchant des prestations ordinaires selon le groupe d'âge, le sexe, et la province ou le territoire

	Avril 2010	Avril 2011[p]	Avril 2010 à avril 2011	Avril 2010 à avril 2011
	Données non désaisonnalisées			
	nombre		variation en nombre	variation en %
Canada				
Les deux sexes	761 450	664 000	-97 450	-12,8
Moins de 25 ans	81 260	70 250	-11 010	-13,5
25 à 54 ans	530 070	451 540	-78 530	-14,8
55 ans et plus	150 120	142 210	-7 910	-5,3
Hommes	500 250	435 760	-64 490	-12,9
Moins de 25 ans	60 500	53 050	-7 450	-12,3
25 à 54 ans	341 020	289 090	-51 930	-15,2
55 ans et plus	98 720	93 630	-5 090	-5,2
Femmes	261 210	228 230	-32 980	-12,6
Moins de 25 ans	20 760	17 200	-3 560	-17,1
25 à 54 ans	189 050	162 460	-26 590	-14,1
55 ans et plus	51 400	48 580	-2 820	-5,5
Terre-Neuve-et-Labrador				
Les deux sexes	45 970	41 980	-3 990	-8,7
Moins de 25 ans	4 410	3 990	-420	-9,5
25 à 54 ans	30 660	27 170	-3 490	-11,4
55 ans et plus	10 890	10 820	-70	-0,6
Hommes	28 280	26 200	-2 080	-7,4
Femmes	17 700	15 770	-1 930	-10,9
Île-du-Prince-Édouard				
Les deux sexes	11 120	11 030	-90	-0,8
Moins de 25 ans	1 170	1 150	-20	-1,7
25 à 54 ans	7 140	6 960	-180	-2,5
55 ans et plus	2 810	2 930	120	4,3
Hommes	6 930	6 900	-30	-0,4
Femmes	4 190	4 130	-60	-1,4
Nouvelle-Écosse				
Les deux sexes	36 230	36 160	-70	-0,2
Moins de 25 ans	4 120	4 190	70	1,7
25 à 54 ans	24 480	23 850	-630	-2,6
55 ans et plus	7 630	8 130	500	6,6
Hommes	22 990	23 260	270	1,2
Femmes	13 240	12 900	-340	-2,6
Nouveau-Brunswick				
Les deux sexes	41 660	41 430	-230	-0,6
Moins de 25 ans	3 870	4 010	140	3,6
25 à 54 ans	28 220	27 210	-1 010	-3,6
55 ans et plus	9 570	10 210	640	6,7
Hommes	28 240	28 370	130	0,5
Femmes	13 420	13 060	-360	-2,7
Québec				
Les deux sexes	214 110	198 820	-15 290	-7,1
Moins de 25 ans	23 820	21 780	-2 040	-8,6
25 à 54 ans	146 250	132 760	-13 490	-9,2
55 ans et plus	44 040	44 280	240	0,5
Hommes	146 080	136 060	-10 020	-6,9
Femmes	68 030	62 750	-5 280	-7,8
Ontario				
Les deux sexes	232 350	192 680	-39 670	-17,1
Moins de 25 ans	22 820	19 840	-2 980	-13,1
25 à 54 ans	167 980	136 040	-31 940	-19,0
55 ans et plus	41 550	36 810	-4 740	-11,4
Hommes	149 010	123 820	-25 190	-16,9
Femmes	83 340	68 870	-14 470	-17,4

[p] *provisoire*

Note: *Le nombre de bénéficiaires touchant des prestations ordinaires exclut ceux touchant des prestations en formation, en création d'emploi et en aide au travail autonome, ou d'autres prestations d'emploi et mesures de soutien.*

Bénéficiaires touchant des prestations ordinaires selon le groupe d'âge, le sexe, et la province ou le territoire

	Avril 2010	Avril 2011[p]	Avril 2010 à avril 2011	Avril 2010 à avril 2011
	Données non désaisonnalisées			
	nombre		variation en nombre	variation en %
Manitoba				
Les deux sexes	16 990	14 530	-2 460	-14,5
Moins de 25 ans	2 250	1 830	-420	-18,7
25 à 54 ans	11 570	9 900	-1 670	-14,4
55 ans et plus	3 170	2 800	-370	-11,7
Hommes	12 470	10 230	-2 240	-18,0
Femmes	4 510	4 300	-210	-4,7
Saskatchewan				
Les deux sexes	14 580	12 000	-2 580	-17,7
Moins de 25 ans	1 840	1 390	-450	-24,5
25 à 54 ans	9 700	7 870	-1 830	-18,9
55 ans et plus	3 040	2 740	-300	-9,9
Hommes	10 630	8 510	-2 120	-19,9
Femmes	3 950	3 480	-470	-11,9
Alberta				
Les deux sexes	56 550	40 890	-15 660	-27,7
Moins de 25 ans	6 530	4 240	-2 290	-35,1
25 à 54 ans	40 240	28 530	-11 710	-29,1
55 ans et plus	9 780	8 120	-1 660	-17,0
Hommes	37 420	26 650	-10 770	-28,8
Femmes	19 130	14 240	-4 890	-25,6
Colombie-Britannique				
Les deux sexes	88 870	71 570	-17 300	-19,5
Moins de 25 ans	10 130	7 550	-2 580	-25,5
25 à 54 ans	61 590	49 140	-12 450	-20,2
55 ans et plus	17 150	14 880	-2 270	-13,2
Hommes	56 150	43 820	-12 330	-22,0
Femmes	32 720	27 750	-4 970	-15,2
Yukon				
Les deux sexes	1 290	1 210	-80	-6,2
Moins de 25 ans	140	110	-30	-21,4
25 à 54 ans	870	800	-70	-8,0
55 ans et plus	280	290	10	3,6
Hommes	870	760	-110	-12,6
Femmes	420	450	30	7,1
Territoires du Nord-Ouest				
Les deux sexes	1 010	970	-40	-4,0
Moins de 25 ans	110	100	-10	-9,1
25 à 54 ans	760	730	-30	-3,9
55 ans et plus	140	140	0	0,0
Hommes	690	660	-30	-4,3
Femmes	320	310	-10	-3,1
Nunavut				
Les deux sexes	550	560	10	1,8
Moins de 25 ans	50	70	20	40,0
25 à 54 ans	460	440	-20	-4,3
55 ans et plus	40	50	10	25,0
Hommes	420	420	0	0,0
Femmes	140	140	0	0,0

[p] *provisoire*

Note: *Le nombre de bénéficiaires touchant des prestations ordinaires exclut ceux touchant des prestations en formation, en création d'emploi et en aide au travail autonome, ou d'autres prestations d'emploi et mesures de soutien.*

Bénéficiaires touchant des prestations ordinaires selon la région métropolitaine de recensement[1]

	Avril 2010	Avril 2011[p]	Avril 2010 à avril 2011	Avril 2010 à avril 2011
	Données non désaisonnalisées			
	nombre		variation en nombre	variation en %
Terre-Neuve-et-Labrador				
St. John's	5 480	4 960	-520	-9,5
Nouvelle-Écosse				
Halifax	6 500	5 950	-550	-8,5
Nouveau-Brunswick				
Saint John	2 980	2 900	-80	-2,7
Québec				
Saguenay	5 340	4 780	-560	-10,5
Québec	12 540	10 700	-1 840	-14,7
Sherbrooke	3 450	3 260	-190	-5,5
Trois-Rivières	3 900	4 230	330	8,5
Montréal	73 480	64 110	-9 370	-12,8
Ottawa–Gatineau, partie Gatineau	3 920	3 740	-180	-4,6
Ontario				
Ottawa–Gatineau, partie Ottawa	8 240	7 200	-1 040	-12,6
Kingston	1 940	1 560	-380	-19,6
Oshawa	6 230	4 840	-1 390	-22,3
Toronto	89 550	71 980	-17 570	-19,6
Hamilton	10 440	8 930	-1 510	-14,5
St. Catharines–Niagara	9 710	7 920	-1 790	-18,4
Kitchener–Cambridge–Waterloo	8 220	6 130	-2 090	-25,4
London	7 730	6 440	-1 290	-16,7
Windsor	6 550	5 780	-770	-11,8
Grand Sudbury	4 860	2 660	-2 200	-45,3
Thunder Bay	2 520	1 750	-770	-30,6
Manitoba				
Winnipeg	8 470	6 670	-1 800	-21,3
Saskatchewan				
Regina	1 720	1 230	-490	-28,5
Saskatoon	2 820	1 920	-900	-31,9
Alberta				
Calgary	17 570	12 060	-5 510	-31,4
Edmonton	15 850	12 680	-3 170	-20,0
Colombie-Britannique				
Abbotsford–Mission	4 310	3 290	-1 020	-23,7
Vancouver	36 730	28 490	-8 240	-22,4
Victoria	3 930	3 450	-480	-12,2

p provisoire

1. Il est possible de consulter en ligne les subdivisions de recensement qui font partie des régions métropolitaines de recensement.

Note: *Le nombre de bénéficiaires touchant des prestations ordinaires exclut ceux touchant des prestations en formation, en création d'emploi et en aide au travail autonome, ou d'autres prestations d'emploi et mesures de soutien.*

■

Principales grandes cultures

Juin 2011 (données provisoires)

En date du 3 juin 2011, les agriculteurs des Prairies avaient ensemencé ou l'intention d'ensemencer une superficie record de canola et avaient augmenté considérablement la superficie de blé dur et d'avoine pour la campagne agricole de 2011. Dans l'est du pays, les agriculteurs du Québec prévoient ensemencer une superficie record de soya.

Les semis n'étaient pas terminés dans toutes les régions, comme indiqué par les agriculteurs. Le mauvais temps qui a persisté dans l'est de la région des Prairies et dans certaines régions de l'Ontario et du Québec explique en grande partie cette situation. Cela a causé des retards dans les semis et a suscité de l'incertitude quant aux cultures à semer.

Par conséquent, les estimations des superficies ensemencées pourraient changer lors de la prochaine enquête en juillet, dont les résultats seront diffusés le 24 août.

Niveau record anticipé de la superficie ensemencée en canola

En 2011, les producteurs de canola des Prairies ont augmenté leurs semis de 17,7 %, ou de 3,0 millions d'acres, pour atteindre un sommet de 19,6 millions d'acres. Le sommet précédent de 16,6 millions d'acres a été atteint en 2010.

Les agriculteurs de la Saskatchewan et de l'Alberta prévoient des superficies ensemencées de canola inégalées, de 30,8 % et 12,6 % plus vastes respectivement. Quant aux agriculteurs du Manitoba, ils ont indiqué une diminution de 4,2 % de la superficie ensemencée en raison du mauvais temps qui a persisté.

Nette augmentation de la superficie de blé dur

La superficie de blé dur des Prairies devrait augmenter de 38,9 %, ou de 1,2 million d'acres, pour atteindre 4,4 millions d'acres en 2011.

En Saskatchewan, où est cultivée la plus grande partie du blé dur canadien, les agriculteurs ont ensemencé ou prévoient ensemencer 3,9 millions d'acres, en hausse de 38,0 %, ou de 1,1 million d'acres. Les agriculteurs de l'Alberta ont ensemencé 165 000 acres de plus, pour une superficie estimée de 525 000 acres.

Importante augmentation de la superficie d'avoine

À l'échelle nationale, les agriculteurs ont ensemencé ou prévoient ensemencer 3,8 millions d'acres d'avoine, en hausse de 30,9 % comparativement aux 2,9 millions d'acres ensemencés en 2010.

Note aux lecteurs

L'Enquête sur les fermes de juin est relative aux superficies ensemencées de grandes cultures au Canada. En 2011, l'enquête a été menée auprès d'environ 25 000 répondants, du 25 mai au 3 juin. On demandait aux agriculteurs de déclarer les superficies ensemencées en céréales, en graines oléagineuses et en cultures spéciales.

Les superficies ensemencées de l'Enquête de juin sur les fermes sont révisées au cours des enquêtes subséquentes de l'année en cours. Les chiffres définitifs des superficies de 2011 seront diffusés le 6 décembre et pourraient être révisés pendant deux ans.

Les agriculteurs de la Saskatchewan sont à l'origine de la majeure partie de cette hausse, puisqu'ils ont semé 1,8 million d'acres cette année, comparativement à 930 000 acres en 2010.

Les agriculteurs de l'Est en voie de semer plus de soya

Les agriculteurs du Québec ont déclaré une superficie ensemencée record de soya, soit 696 800 acres, en hausse de 7,6 % par rapport au précédent sommet de 647 400 acres atteint en 2010.

Les agriculteurs de l'Ontario ont ensemencé 2,4 millions d'acres de soya, ce qui représente pratiquement la même superficie que celle ensemencée en 2010.

Diminution de la superficie des pois secs

La superficie ensemencée de pois secs de grande culture dans les Prairies devrait diminuer de 935 000 acres, pour atteindre 2,5 millions d'acres. Cette superficie serait la plus faible superficie ensemencée depuis 1999.

La superficie de pois secs de grande culture a diminué dans chacune des provinces des Prairies. Au Manitoba, elle a reculé de 56,3 % pour se fixer à 35 000 acres. Elle a diminué de 28,0 % en Saskatchewan, pour s'établir à 1,8 million d'acres, et de 22,0 % en Alberta, pour se fixer à 710 000 acres.

Données stockées dans CANSIM : tableaux 001-0004, 001-0010 et 001-0017 à 001-0020.

Définitions, sources de données et méthodes : numéros d'enquête, y compris ceux des enquêtes connexes, 3401 et 3465.

La publication *Série de rapports sur les grandes cultures : «Estimations provisoires de la superficie des principales grandes cultures»*, vol. 90, n° 4 (22-002-X, gratuite), est maintenant accessible à partir du module

Publications de notre site Web, sous l'onglet *Ressource clé*.

Les estimations au 31 juillet de la production des principales grandes cultures seront diffusées le 24 août.

Pour obtenir plus de renseignements ou pour en savoir davantage sur les concepts, les méthodes et la qualité des données, communiquez avec Yves Gilbert au 613-951-2577 (*yves.gilbert@statcan.gc.ca*), Division de l'agriculture.

Estimations provisoires de la superficie des principales grandes cultures

Culture	2009	2010	Juin 2011[p]	2009 à 2010	2010 à juin 2011
	milliers d'acres			variation en %	
Tout le blé[1]	24 502	21 065	23 568	-14,0	11,9
Blé de printemps	16 975	16 475	17 538	-2,9	6,5
Blé dur	5 660	3 150	4 375	-44,3	38,9
Blé d'hiver[2]	1 867	1 439	1 655	-22,9	15,0
Canola	16 200	16 818	19 800	3,8	17,7
Orge	8 663	6 911	7 139	-20,2	3,3
Jachère	6 230	11 610	6 715	86,4	-42,2
Soya	3 448	3 665	3 885	6,3	6,0
Avoine	3 732	2 913	3 814	-21,9	30,9
Maïs-grain	2 974	3 000	3 041	0,9	1,4
Lentilles	2 400	3 480	2 800	45,0	-19,5
Pois secs de grande culture	3 760	3 450	2 515	-8,2	-27,1
Lin	1 710	925	1 100	-45,9	18,9

p provisoire
1. Tout le blé est la somme du blé d'hiver après les dommages causés par l'hiver, du blé de printemps et du blé dur.
2. La superficie restante après les dommages causés par l'hiver.

■

Production de fruits et de légumes
Printemps 2011

Les agriculteurs canadiens ont déclaré qu'ils prévoyaient ensemencer une superficie de 538 000 acres de fruits et légumes ce printemps, en baisse de 0,5 % par rapport au printemps de 2010.

Les maraîchers ont indiqué qu'ils avaient l'intention de planter des légumes sur une superficie d'environ 242 000 acres et qu'ils s'attendaient à faire la récolte sur une superficie de 241 000 acres. Cette superficie de récolte diminuerait de 3,4 % par rapport à celle de 2010. Près des deux tiers (64,3 %) de la récolte de 2011 seraient destinés aux marchés du frais, alors que le reste serait transformé.

Le Québec et l'Ontario représentaient 83,8 % de la superficie de récolte prévue en légumes dans l'ensemble du pays.

Les cinq principaux légumes de transformation (le maïs sucré, les pois verts, les carottes, les haricots et les tomates) représentaient 55,1 % de la superficie de récolte totale prévue en légumes.

En 2011, la superficie ensemencée consacrée aux légumes destinés à la transformation se situait à 86 273 acres. Il s'agit d'une diminution de 11,5 % ou de 10 702 acres. La majeure partie de ce recul était attribuable aux intentions d'ensemencement moindres de maïs sucré (-11,6 %), de pois verts (-12,7 %), de carottes (-16,3 %), de haricots (-13,9 %) et de tomates (-4,4 %).

Les agriculteurs ont affiché une hausse des intentions de plantation de carottes destinées au marché frais, de même que de citrouilles, d'échalotes, de melons d'eau et d'autres légumes.

Les producteurs de fruits prévoyaient cultiver 296 000 acres de fruits, dont 207 000 acres produiront des fruits cette année. La superficie productrice de fruits augmenterait de 4,6 % par rapport à 2010. Près de la moitié (48,4 %) de la hausse prévue cette année était attribuable à l'augmentation de la superficie productrice de bleuets nains.

Les agriculteurs ont déclaré qu'environ les deux tiers des superficies productrices de fruits étaient prévus pour la transformation, y compris presque toutes les superficies en bleuets nains, en canneberges, en raisins de l'espèce vinifera et en cerises aigres.

Les pommes, les bleuets et les raisins représentaient 78,4 % de la superficie ensemencée prévue en 2011. Les nouvelles plantations prévues de bleuets, de raisins de l'espèce vinifera, de canneberges, de cerises aigres, de cerises douces et de pêches ont augmenté ce printemps.

Toutefois, les pomiculteurs ont déclaré une baisse de 6,2 % de la superficie totale prévue, ainsi qu'un recul de 2,3 % de la superficie prévue destinée à la production.

En 2010, les producteurs de champignons canadiens ont déclaré 5,1 millions de pieds carrés de superficie en culture, ce qui représente 13,7 % de plus qu'en 2009. La superficie récoltée a augmenté de 16,3 % comparativement à 2009. Les ventes de champignons cultivés au Canada étaient de 264 millions de dollars en 2010, en hausse de 9,3 % par rapport à 2009.

Données stockées dans CANSIM : tableaux 001-0009, 001-0012 et 001-0013.

Définitions, sources de données et méthodes : numéros d'enquête, y compris ceux des enquêtes connexes, 3407 et 3411.

La publication *Production de fruits et légumes*, vol. 80, nº 1 (22-003-X, gratuite), est maintenant accessible à partir du module *Publications* de notre site Web, sous l'onglet *Ressource clé*.

Pour obtenir plus de renseignements, communiquez avec les Services à la clientèle en composant sans frais le 1-800-465-1991 (*agriculture@statcan.gc.ca*). Pour en savoir davantage sur les concepts, les méthodes et la qualité des données, communiquez avec Rita Athwal au 613-951-5022 (*rita.athwal@statcan.gc.ca*), Division de l'agriculture. ■

Statistiques sur le broyage
Mai 2011

Les triturateurs ont broyé 505 238 tonnes de canola en mai. La production d'huile s'est chiffrée à 228 137 tonnes en mai et celle de tourteaux a atteint 290 711 tonnes.

Données stockées dans CANSIM : tableau 001-0005.

Définitions, sources de données et méthodes : numéro d'enquête 3404.

Le numéro de mai 2011 de *La revue des céréales et des graines oléagineuses* (22-007-X, gratuit) paraîtra en juillet.

Pour obtenir plus de renseignements ou pour en savoir davantage sur les concepts, les méthodes et la qualité des données, communiquez avec les Services à la clientèle en composant sans frais le 1-800-465-1991 (*agriculture@statcan.gc.ca*), Division de l'agriculture. ■

Livraisons des principales céréales
Mai 2011

Il est maintenant possible de consulter les données de mai sur les livraisons des principales céréales.

Données stockées dans CANSIM : tableau 001-0001.

Définitions, sources de données et méthodes : numéros d'enquête, y compris ceux des enquêtes connexes, 3403, 3404, 3443, 5046 et 5153.

Le numéro de mai 2011 de *La revue des céréales et des graines oléagineuses* (22-007-X, gratuit) paraîtra en juillet.

Pour obtenir plus de renseignements, communiquez avec les Services à la clientèle en composant sans frais le 1-800-465-1991 (*agriculture@statcan.gc.ca*), Division de l'agriculture. ■

La revue des céréales et des graines oléagineuses
Avril 2011

Il est maintenant possible de consulter les données d'avril de *La revue des céréales et des graines oléagineuses*. Le numéro d'avril comprend un aperçu de la conjoncture de mai.

Définitions, sources de données et méthodes : numéros d'enquête, y compris ceux des enquêtes connexes, 3401, 3403, 3404, 3443, 3464, 3476 et 5046.

Le numéro d'avril 2011 de *La revue des céréales et des graines oléagineuses*, vol. 34, nº 4 (22-007-X, gratuite), est maintenant accessible à partir du module *Publications* de notre site Web, sous l'onglet *Ressource clé*.

Pour obtenir plus de renseignements ou pour en savoir davantage sur les concepts, les méthodes et la qualité des données, communiquez avec les Services à la clientèle en composant sans frais le 1-800-465-1991 (*agriculture@statcan.gc.ca*), Division de l'agriculture. ■

Grandes entreprises de transport urbain
Avril 2011 (données provisoires)

Les recettes d'exploitation totales (excluant les subventions) pour 10 des principaux réseaux de transport urbain au Canada ont progressé de 4,4 % comparativement à avril 2010 pour s'établir à 233,5 millions de dollars en avril.

Ces 10 entreprises représentent environ 80 % du total du transport urbain à l'échelle du pays.

Le nombre de voyages de passagers s'est accru pour s'établir à 128,9 millions en avril, en hausse de 5,7 % par rapport au même mois l'année précédente.

Données stockées dans CANSIM : tableau 408-0004.

Définitions, sources de données et méthodes : numéro d'enquête 2745.

Pour obtenir plus de renseignements ou pour en savoir davantage sur les concepts, les méthodes et la qualité des données, communiquez avec les Services à la clientèle en composant sans frais le 1-866-500-8400 (*statistiquesdutransport@statcan.gc.ca*), Division des transports. Télécopieur : 613-951-0009. ■

Nouveaux produits et études

L'observateur économique canadien, juin 2011, vol. 24, nº 6
Numéro au catalogue : 11-010-X (Imprimé, 25 $ / 243 $)

Série de rapports sur les grandes cultures, «Estimations provisoires de la superficie des principales grandes cultures», vol. 90, nº 4
Numéro au catalogue : 22-002-X (PDF, gratuit; HTML, gratuit)

Production de fruits et légumes, juin 2011, vol. 80, nº 1
Numéro au catalogue : 22-003-X (PDF, gratuit; HTML, gratuit)

La revue des céréales et des graines oléagineuses, avril 2011, vol. 34, nº 4
Numéro au catalogue : 22-007-X (PDF, gratuit; HTML, gratuit)

Statistiques sur l'assurance-emploi illustrées de cartes, avril 2011
Numéro au catalogue : 73-002-X (HTML, gratuit)

Les prix sont en dollars canadiens et n'incluent pas les taxes de vente. Des frais de livraison supplémentaires s'appliquent aux envois à l'extérieur du Canada.

Les numéros au catalogue se terminant par : -XWF, -XIB ou -XIF représentent la version électronique offerte sur Internet, -XMB ou -XMF, la version microfiche, -XPB ou -XPF, la version papier, -XDB ou -XDF, la version électronique sur disquette, -XCB ou -XCF, la version électronique sur CD-ROM, -XVB ou -XVF, la version électronique sur DVD-ROM et -XBB ou -XBF, une base de données.

Pour commander les produits

Pour commander par téléphone, ayez en main :

- Le titre
- Le numéro au catalogue
- Le numéro de volume
- Le numéro de l'édition
- Votre numéro de carte de crédit.

Au Canada et aux États-Unis, composez le :	**1-800-267-6677**
Pour les autres pays, composez le :	**1-613-951-2800**
Pour envoyer votre commande par télécopieur, composez le :	**1-877-287-4369**

Pour commander par la poste, écrivez à : Finances, immeuble R.-H.-Coats, 6e étage, Statistique Canada, Ottawa, K1A 0T6. Veuillez inclure un chèque ou un mandat-poste à l'ordre du **Receveur général du Canada/Publications**. Au Canada, ajoutez 5 % de TPS et la TVP en vigueur.

Pour commander par Internet, écrivez à : *infostats@statcan.gc.ca* ou téléchargez la version électronique en vous rendant au site Web à *www.statcan.gc.ca* et de parcourir par « Ressource clé » > « Publications ».

Les agents libraires agréés et autres librairies vendent aussi les publications de Statistique Canada.

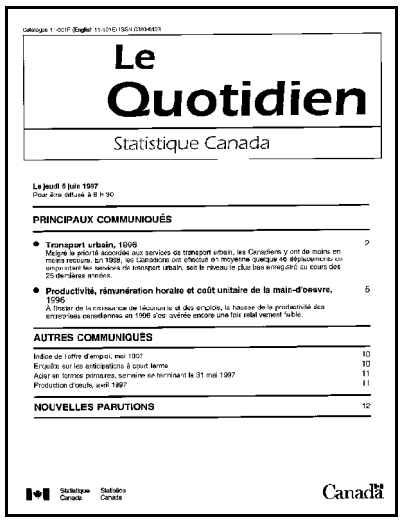

Le Quotidien

Statistique Canada

Le jeudi 5 juin 1997
Pour être diffusé à 8 h 30

PRINCIPAUX COMMUNIQUÉS

- **Transport urbain, 1996** 2
  Malgré la priorité accordée aux services de transport urbain, les Canadiens y ont de moins en moins recours. En 1996, les Canadiens ont effectué en moyenne quelque 46 déplacements en empruntant les services de transport urbain, soit le niveau le plus bas enregistré au cours des 25 dernières années.
- **Productivité, rémunération horaire et coût unitaire de la main-d'œuvre, 1996** 5
  À l'instar de la croissance de l'économie et des emplois, la hausse de la productivité des entreprises canadiennes en 1996 s'est avérée encore une fois relativement faible.

AUTRES COMMUNIQUÉS

Indice de l'offre d'emploi, mai 1997 10
Enquêtes sur les anticipations à court terme 10
Acier en formes primaires, semaine se terminant le 31 mai 1997 11
Production d'œufs, avril 1997 11

NOUVELLES PARUTIONS 12

Statistique Canada Statistics Canada

Canada

Bulletin officiel de diffusion des données de Statistique Canada

Numéro au catalogue 11-001-XIF.

Publié tous les jours ouvrables par la Division des communications, Statistique Canada, Immeuble R.-H.-Coats, 10e étage, section G, 100 promenade Tunney's Pasture, Ottawa, Ontario K1A 0T6.

Pour consulter *Le Quotidien* sur Internet, visitez notre site à l'adresse *http://www.statcan.gc.ca*. Pour le recevoir par courrier électronique tous les matins, envoyez un message à *listproc@statcan.gc.ca*. Laissez en blanc la ligne de l'objet. Dans le corps du message, tapez : subscribe quotidien prénom et nom.

Publication autorisée par le ministre responsable de Statistique Canada. © Ministre de l'Industrie, 2011. Tous droits réservés. Le contenu de la présente publication électronique peut être reproduit en tout ou en partie, et par quelque moyen que ce soit, sans autre permission de Statistique Canada, sous réserve que la reproduction soit effectuée uniquement à des fins d'étude privée, de recherche, de critique, de compte rendu ou en vue d'en préparer un résumé destiné aux journaux et/ou à des fins non commerciales. Statistique Canada doit être cité comme suit : Source (ou « Adapté de », s'il y a lieu) : Statistique Canada, année de publication, nom du produit, numéro au catalogue, volume et numéro, période de référence et page(s). Autrement, il est interdit de reproduire le contenu de la présente publication, ou de l'emmagasiner dans un système d'extraction, ou de le transmettre sous quelque forme ou par quelque moyen que ce soit, reproduction électronique, mécanique, photographique, pour quelque fin que ce soit, sans l'autorisation écrite préalable des Services d'octroi de licences, Division des services à la clientèle, Statistique Canada, Ottawa, Ontario, Canada K1A 0T6.