Catalogue 11-002F (English 11-002E) ISSN 0380-0563

I·N·F·O·M·A·T

REVUE HEBDOMADAIRE

Le vendredi 20 novembre 1992

APERÇU

Importations en hausse et exportations quasi stationnaires

La valeur désaisonnalisée des importations de marchandises s'est accrue de 2,5 % en septembre et celle des exportations a augmenté de 0,1 %, ce qui a fait passer la balance commerciale du Canada de 743 millions de dollars en août (chiffre révisé) à 436 millions de dollars.

Voyages internationaux : augmentation du nombre de déplacements transfrontaliers

Le nombre de déplacements transfrontaliers des résidents canadiens et le nombre de voyages faits au Canada par des visiteurs étrangers ont tous deux augmenté en septembre.

Nouvelle baisse de l'activité manufacturière en septembre

La valeur désaisonnalisée des livraisons manufacturières canadiennes a diminué de 2,5 % en septembre, ce qui représente une deuxième baisse en trois mois. La valeur des nouvelles commandes et celle des commandes en carnet ont également diminué, et ce de 3,4 % et de 0,8 % respectivement.

Maintien de la croissance modérée de l'actif des caisses de retraite en fiducie

Au deuxième trimestre de 1992, la valeur comptable de l'actif détenu par les caisses de retraite en fiducie s'est accrue de 9,0 % par rapport à l'année précédente, enregistrant ainsi pour un sixième trimestre de suite une augmentation d'une année à l'autre modérée.

Le quart des exploitants agricoles canadiens sont des femmes

Selon les données du Recensement de l'agriculture de 1991, on comptait 100 320 femmes parmi les exploitants des 280 040 fermes du pays.

Importations en hausse et exportations quasi stationnaires

La valeur désaisonnalisée des importations de marchandises s'est accrue de 2,5 % en septembre, pour atteindre 12,7 milliards de dollars et s'établir à un niveau supérieur de 7,7 % à celui enregistré un an auparavant. L'augmentation de la valeur des importations de produits industriels autres que les métaux précieux (99 millions de dollars) de même que la hausse qu'a connue la valeur des importations, d'avions et autre matériel de transport (136 millions de dollars) et la hausse associée aux importations de produits de l'automobile (137 millions de dollars) ont contribué le plus à cet accroissement global.

Ces augmentations ont été contrebalancées en partie par la baisse de 59 millions de dollars de la valeur des importations de machines et de matériel à l'exception des avions et autre matériel de transport ainsi que par la baisse de 70 millions de dollars de la valeur des importations de produits de l'énergie.

(suite à la page 2)

Solde commercial

Milliards de dollars, données désaisonnalisées

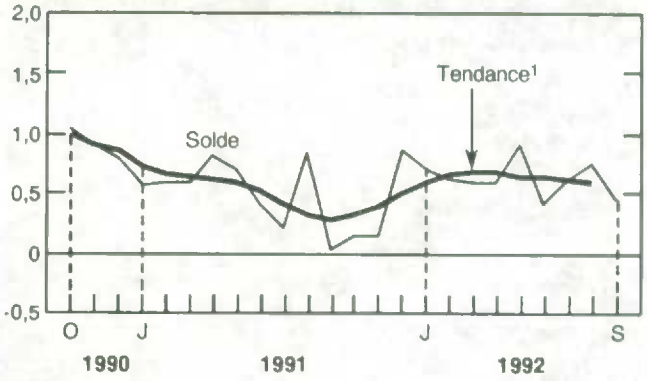

[1] *La tendance à court terme représente une moyenne pondérée des données.*

CANADA CANADA
NOV 20 1992
Canada
LIBRARY
BIBLIOTHÈQUE

... Importations en hausse et exportations quasi stationnaires

La valeur des exportations de marchandises a atteint 13,1 milliards de dollars en septembre, ce qui représente une somme pratiquement identique à celle enregistrée en août, mais supérieure de 11,3 % à celle relevée en septembre 1991. De fortes augmentations ont été observées du côté des machines et du matériel à l'exception des avions et autre matériel de transport (60 millions de dollars) et des produits de l'énergie (56 millions de dollars). Ces augmentations ont été presque entièrement contrebalancées par la baisse de 96 millions de dollars de la valeur des exportations de produits de l'automobile.

Comme la valeur des importations s'est accrue plus rapidement que celle des exportations, la balance commerciale du Canada est passée de 743 millions de dollars en août (chiffre révisé) à 436 millions de dollars en septembre.

Pour de plus amples renseignements, commander Communiqué préliminaire sur le commerce international des marchandises (numéro 65-001P au catalogue) ou communiquer avec la Division du commerce international au (613) 951-9647. (Voir aussi le tableau «Tendances actuelles» à la page 6.)

Voyages internationaux : augmentation du nombre de déplacements transfrontaliers

Le nombre désaisonnalisé de voyages du même jour que les résidents canadiens ont faits en automobile aux États-Unis s'est accru de 0,9 % en septembre après avoir augmenté de 0,4 % en août. Le nombre de déplacements transfrontaliers qu'ils ont faits en automobile est demeuré relativement stable au cours des derniers mois après avoir connu quatre baisses mensuelles, de février à mai, dont la moyenne s'établissait à 1,9 %. Le nombre de voyages d'une nuit ou plus qu'ils ont faits en automobile aux États-Unis s'est également accru, mais de 0,7 %, la deuxième augmentation en autant de mois.

Voyages entre le Canada et les autres pays
Septembre 1992, données désaisonnalisées

	('000)	Variation en %, mois précédent	Variation en %, année précédente
Voyages d'une nuit ou plus			
Voyageurs non résidents:			
États-Unis	992	1,8	1,9
Autres pays	249	2,7	2,1
Total	1 241	2,0	1,9
Résidents du Canada:			
États-Unis	1 583	0,5	3,7
Autres pays	266	1,5	12,7
Total	1 849	0,6	4,9
Rentrées par automobile			
Résidents du Canada:			
Même jour	4 894	0,9	5,2
Une nuit ou plus	1 140	0,7	3,5

Voyages d'une nuit ou plus entre le Canada et les autres pays

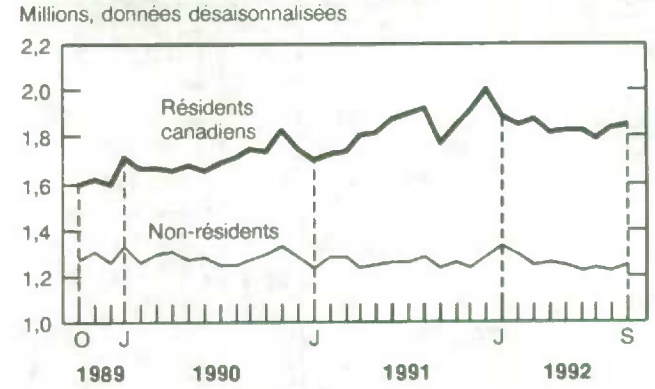

Le nombre de voyages d'une nuit ou plus que les Canadiens ont faits aux États-Unis par tous les modes de transport s'est accru pour un deuxième mois de suite, de 0,5 % en septembre, tandis que le nombre de voyages qu'ils ont faits dans les autres pays que les États-Unis a progressé de 1,5 %.

Après avoir diminué de 0,3 % en août, le nombre de voyages d'une nuit ou plus que les résidents américains ont effectués au Canada a connu un regain de 1,8 % en septembre. Le nombre de voyages d'une durée comparable qu'ont faits les résidents de tous les autres pays au Canada s'est accru de 2,7 %, ce qui a plus que contrebalancé la baisse de 1,5 % enregistrée à cet égard en août.

Pour de plus amples renseignements, commander Voyages internationaux, renseignements préliminaires (numéro 66-001P au catalogue) ou communiquer avec la Division de l'éducation, de la culture et du tourisme au (613) 951-8933.

Nouvelle baisse de l'activité manufacturière en septembre

En septembre, la valeur désaisonnalisée des livraisons manufacturières canadiennes est descendue à 23,2 milliards de dollars, ce qui représente une baisse de 2,5 % par rapport au chiffre révisé de 23,8 milliards de dollars enregistré en août. Cette baisse fait suite à une augmentation de 4,5 % en août et à un recul de 1,8 % en juillet. La valeur des livraisons manufacturières a atteint 206,8 milliards de dollars au cours des neuf premiers mois de l'année, c'est-à-dire 1,1 % de moins qu'à la même période l'an dernier. La tendance des livraisons, qui sert à atténuer les variations irrégulières d'un mois à l'autre qui ne sont pas maintenues au cours d'une longue période, était à la hausse pour un septième mois consécutif, mais à un rythme plus lent au cours des quatre derniers mois.

Quinze des 22 groupes principaux, qui représentent 76 % de la valeur des livraisons, ont contribué à la baisse. La valeur des livraisons a diminué de 9,9 % dans le groupe du matériel de transport, a chuté de 11,9 % dans celui des véhicules automobiles, pièces et accessoires et a fléchi de 2,3 % dans le groupe des produits chimiques. La baisse observée dans le groupe des véhicules automobiles, pièces et accessoires, qui découle de fermetures temporaires d'usines attribuables à des conflits de travail et au ralentissement des ventes de véhicules automobiles, est à l'origine de près des trois quarts de la baisse globale de la valeur des livraisons.

La valeur des commandes en carnet, c'est-à-dire les commandes qui donneront lieu à des livraisons si elles ne sont pas annulées, a diminué en septembre pour une deuxième fois en trois mois, cette fois de 0,8 %. La valeur des nouvelles commandes a également diminué, puisqu'elle a fléchi de 3,4 %, après avoir augmenté de 5,1 % en août.

Livraisons

Variation mensuelle de la tendance en %, données desaisonnalisées

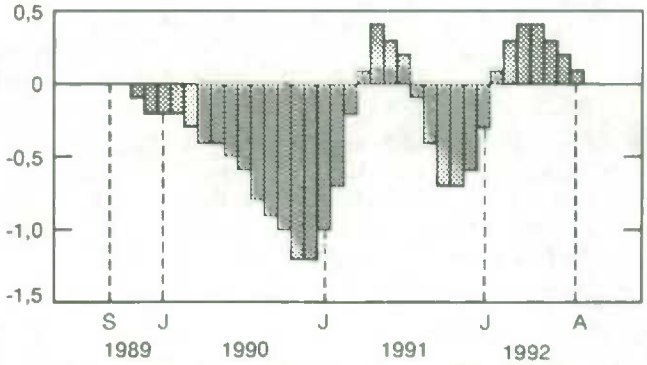

Note: La tendance à court terme représente une moyenne ponderee des donnees.

La valeur des stocks s'est accrue de 0,3 %, ce qui représente une deuxième augmentation consécutive, en raison des hausses enregistrées dans la moitié des 22 groupes principaux. Les gains les plus marqués ont été signalés par le groupe du matériel de transport (3,2 %) et celui de la machinerie (1,9 %).

Le ratio des stocks aux livraisons est passé de 1,43 en août à 1,47 en septembre.

Pour de plus amples renseignements, commander L'enquête sur les industries manufacturières (numéro 31-001 au catalogue) ou communiquer avec la Division de l'industrie au (613) 951-9832. (Voir aussi le tableau «Tendances actuelles» à la page 6.)

Maintien de la croissance modérée de l'actif des caisses de retraite en fiducie

On estimait à 227 milliards de dollars la valeur comptable de l'actif détenu par les caisses de retraite en fiducie à la fin du deuxième trimestre de 1992, ce qui représente une augmentation de 9,0 % par rapport à l'année précédente. La croissance d'une année à l'autre qu'a connu l'actif est demeurée modérée depuis le premier trimestre de 1991.

Pour un dixième trimestre consécutif, ce sont les investissements en actions qui ont le plus contribué à la croissance de l'actif. Auparavant, ce sont les investissements en obligations qui y avaient contribué le plus. Même si la proportion de l'actif détenu sous forme d'obligations a vacillé à l'intérieur d'un intervalle de trois points au cours des 10 dernières années, elle a connu une tendance à la baisse, s'établissant pour la permière fois au-dessous de 45 %.

Au deuxième trimestre de 1992, le revenu des caisses de retraite en fiducie a été estimé à 8,2 milliards de dollars, ce qui représente une augmentation de 15 % par rapport à l'année précédente. Au cours de la même période, les dépenses ont augmenté de 21 %. Les rentrées nettes, qui représentent la différence entre le revenu et les dépenses, se chiffraient à 4,6 milliards de dollars.

Le revenu d'investissement et les cotisations salariales/patronales – les sources principales de rentrées d'argent – constituaient respectivement 48% et 40 % du revenu total. Le revenu d'investissement s'est à peine accru au deuxième trimestre (0.1 %). La faiblesse continue des taux d'intérêt a empêché le revenu d'investissement de croître.

Les bénéfices nets sur la vente de titres ont connu un recul de 16 % au deuxième trimestre de 1992. Cette source de revenu a enregistré des taux de croissance positifs à seulement deux reprises au cours des 11 derniers trimestres.

Pour de plus amples renseignements, commander Estimations trimestrielles relatives aux caisses de retraite en fiducie (numéro 74-001 au catalogue) ou communiquer avec la Division du travail au (613) 951-4034.

Le quart des exploitants agricoles canadiens sont des femmes

Selon les données du Recensement de l'agriculture de 1991 :

- Les 280 040 fermes du Canada étaient gérées par 390 870 exploitants, dont 100 320 femmes, et la moitié d'entre elles étaient âgées de 35 à 54 ans.
- La Colombie-Britannique a signalé le pourcentage d'exploitantes agricoles le plus élevé (35 %), suivie de l'Ontario (29 %) et de l'Alberta (27 %). L'Île-du-Prince-Édouard a fait état du pourcentage le plus bas (15 %).
- Un total de 867 265 personnes, ce qui représente 3,2 % de la population canadienne, habitaient une ferme en 1991.
- Les quatre langues maternelles le plus souvent déclarées par les exploitants agricoles étaient l'anglais (68 %), le français (15 %), l'allemand (6 %) et l'ukrainien (3 %).

Pour de plus amples renseignements, communiquer avec le Recensement de l'agriculture au (613) 951-8711.

NOUVEAUTÉ DE STATISTIQUE CANADA

L'Observateur économique canadien

L'édition mensuelle de *L'Observateur économique canadien*, la publication vedette de Statistique Canada portant sur les statistiques économiques, vient de paraître.

Le numéro de novembre comprend un sommaire de la conjoncture, les principaux événements économiques en octobre et une étude spéciale sur *les tendances récentes dans l'industrie de la construction.* Un aperçu statistique fournit également une gamme étendue de tableaux et de graphiques contenant les principales séries chronologiques de l'économie du Canada, des provinces et des grands pays industrialisés.

Vous pouvez commander dès maintenant L'Observateur économique canadien (11-010, 22 $/220 $) auprès de Ventes des publications (613-951-7277). Pour plus de renseignements, communiquer avec Philip Cross (613-951-9162), Section de l'analyse de conjoncture.

PUBLICATIONS PARUES DU 13 AU 19 NOVEMBRE 1992

Division/Titre de la publication	Période	Numéro au catalogue	Prix : Numéro/Abonnement		
			Canada (CAN $)	États-Unis	Autres pays
				US $	
ANALYSE ÉCONOMIQUE DE CONJUNCTURE					
L'observateur économique canadien	novembre 1992	11-010	22/220	26/260	31/310
CENTRE CANADIEN DE LA STATISTIQUE JURIDIQUE					
Bulletin de service Juristat : Les différences entre les victimes de crimes de violence, selon le sexe, vol. 12, nº 21		85-002	3,60/90	4,30/108	5/126
COMMERCE INTERNATIONAL					
Communiqué préliminaire sur le commerce international du Canada	septembre 1992	65-001P	10/100	12/120	14/140
ÉDUCATION, CULTURE ET TOURISME					
Bulletin des statistiques de l'éducation – Corps enseignant du primaire et du secondaire, vol. 14, nº 8		81-002	4,90/49	5,90/59	6,90/69
ENQUÊTES-MÉNAGES					
La population active	octobre 1992	71-001	17,90/179	21,50/215	25,10/251
INDUSTRIE					
Enquête mensuelle sur les industries manufacturières	septembre 1992	31-001	17,30/173	20,80/208	24,20/242
Fer et acier primaire	septembre 1992	41-001	5/50	6/60	7/70
Guide statistique de l'énergie	novembre 1992	57-601	300	360	420
Huiles et corps gras	septembre 1992	32-006	5/50	6/60	7/70
Lampes électriques (ampoules et tubes)	octobre 1992	43-009	5/50	6/60	7/70
La statistique de la chaussure	septembre 1992	33-002	5/50	6/60	7/70
Livraisons de pellicules et sacs en matière plastique fabriqués de résines	trimestre terminé en septembre 1992	47-007	6,75/27	8/32	9,50/38
Panneaux agglomérés, gaufrés et de fibres	septembre 1992	36-003	5/50	6/60	7/70
Production et livraisons de tuyaux et tubes en acier	septembre 1992	41-011	5/50	6/60	7/70
Production mensuelle de boissons gazeuses	octobre 1992	32-001	2,70/27	3,20/32	3,80/38
Produits de gypse	septembre 1992	44-003	5/50	6/60	7/70
Services de gaz	juillet 1992	55-002	12,70/127	15,20/152	17,80/178
Ventes à l'usine de batteries d'accumulateurs électriques	septembre 1992	43-005	5/50	6/60	7/70
INVESTISSEMENT ET STOCK DE CAPITAL					
Permis de bâtir	août 1992	64-001	22,10/221	26,50/265	30,90/309
PRIX					
L'indice des prix à la consommation	octobre 1992	62-001	9,30/93	11,20/112	13/130
Indice des prix des entrées dans l'agriculture	deuxième trimestre de 1992	62-004	18/72	22/88	25/100
SERVICES, SCIENCES ET TECHNOLOGIE					
Bulletin de service – communications: Statistique du téléphone, vol. 22, nº 3	1991	56-001	8,20/49	9,85/59	11,50/69
TRANSPORTS					
Chargements ferroviaires	septembre 1992	52-001	8,30/83	10/100	11,60/116
Statistiques du transport des voyageurs par autobus et du transport urbain	septembre 1992	53-003	7,10/71	8,50/85	9,90/99

LES TENDANCES ACTUELLES

Produit intérieur brut

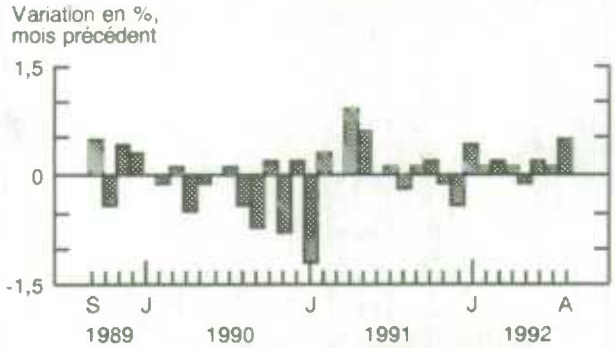

Le produit intérieur brut réel au coût des facteurs s'est accru de 0,5 % en août, ce qui représente sa plus forte hausse en un an, puisque la production de biens a fait un bond de 1,2 %.

Indicateur avancé composite

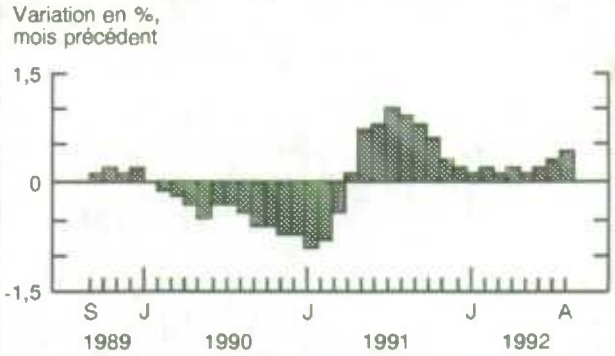

En août, l'indicateur avancé composite s'est accru de 0,4 % puisque 8 de ses 10 composantes ont augmenté, c'est-à-dire trois de plus qu'en juillet.

Indice des prix à la consommation

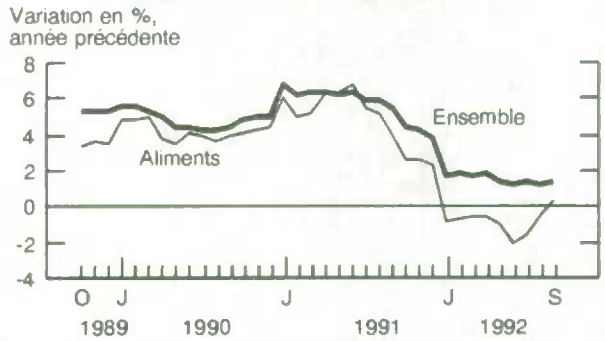

En septembre, l'indice d'ensemble des prix à la consommation augmentait de 1,3 % d'une année à l'autre. L'indice des prix des aliments augmentait de 0,2 %, ce qui mettait fin à la série de huit diminutions annuelles.

Taux de chômage

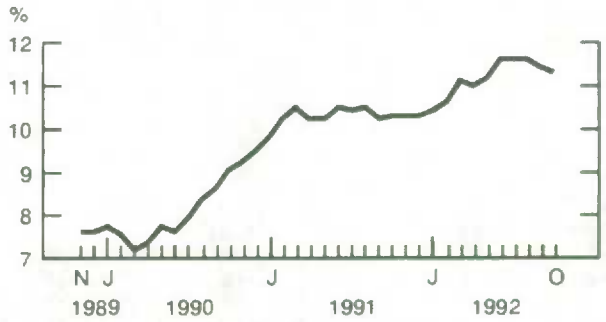

Le taux de chômage a diminué de 0,1 point de pourcentage en octobre, pour descendre à 11,3 %, après avoir connu un léger recul de 0,2 point de pourcentage en septembre.

Fabrication

La valeur des livraisons des fabricants canadiens a diminué de 2,5 % en septembre pour atteindre 23,2 milliards de dollars. La valeur des commandes en carnet a diminué pour une deuxième fois en trois mois pour atteindre 21,8 milliards de dollars.

Commerce des marchandises

En septembre, la valeur des exportations a augmenté de 0,1 % pour s'établir à 13,1 milliards de dollars et la valeur des importations s'est accrue de 2,5 % pour atteindre 12,7 milliards de dollars.

Nota : *Tous les chiffres sont désaisonnalisés à l'exception de l'indice des prix à la consommation.*

DERNIÈRES STATISTIQUES MENSUELLES

	Période	Niveau	Variation (période précédente)	Variation annuelle
GÉNÉRAL				
Produit intérieur brut (milliards de $ de 1986)	août	505,3	0,5 %	1,3 %
Indicateur avancé composite (1981 = 100)	août	146,4	0,4 %	3,7 %
Bénéfices d'exploitation des entreprises (milliards de $)	2e trim.	9,7	-8,5 %	-17,8 %
DEMANDE DOMESTIQUE				
Ventes au détail (milliards de $)	août	15,5	0,5 %	2,6 %
Ventes de véhicules automobiles neufs (milliers d'unités)	septembre	104,4	1,6 %	-8,7 %
EMPLOI				
Personnes occupées (millions)	octobre	12,2	0,1 %	-1,0 %
Taux de chômage (%)	octobre	11,3	-0,1	1,0
Taux d'activité (%)	octobre	65,2	-0,1	-1,0
Revenu du travail (milliards de $)	août	32,5	-0,1 %	2,3 %
Rémunération hebdomadaire moyenne ($)	août	551,21	0,0 %	3,2 %
COMMERCE INTERNATIONAL				
Exportations – Base douanière (milliards de $)	septembre*	13,1	0,1 %	11,3 %
Importations – Base douanière (milliards de $)	septembre*	12,7	2,5 %	7,7 %
Balance du commerce extérieur (milliards de $)	septembre*	0,44	-0,31	0,43
FABRICANTS				
Livraisons (milliards de $)	septembre*	23,2	-2,5 %	-1,0 %
Nouvelles commandes (milliards de $)	septembre*	23,0	-3,4 %	-0,8 %
Commandes en carnet (milliards de $)	septembre*	21,8	-0,8 %	-7,0 %
Ratio des stocks aux livraisons	septembre*	1,47	0,04	-0,03
Taux d'utilisation de la capacité (%)	2e trim.	73,4	0,6	0,1
PRIX				
Indice des prix à la consommation (1986 = 100)	septembre	128,3	-0,1 %	1,3 %
Indice des prix des produits industriels (1986 = 100)	septembre	109,8	0,5 %	2,1 %
Indice des prix des matières brutes (1986 = 100)	septembre	109,8	1,9 %	7,9 %
Indice des prix des maisons neuves (1986 = 100)	septembre	134,5	-0,1 %	0,1 %

Nota : *Tous les chiffres sont désaisonnalisés à l'exception de la rémunération hebdomadaire moyenne et des indices de prix.*
* *Nouveau cette semaine.*

I•N•F•O•M•A•T

Bulletin hebdomadaire

Publié par la Division des communications Statistique Canada. Immeuble R.H. Coats, 10e étage, Ottawa (Ont.), K1A 0T6.

Rédacteur en chef : Greg Thomson (613) 951-1187
Rédactrice : Louise Larouche (613) 951-1197

Numéro 11-002F au catalogue. Prix : Canada : 2,50 $ l'exemplaire, 125 $ par année; États-Unis : 3 $ US l'exemplaire, 150 $ US par année; Autres pays : 3,50 $ US l'exemplaire, 175 $ US par année. Aux clients canadiens: veuillez ajouter 7% de TPS.

Abonnements : envoyer un mandat postal ou un chèque à l'ordre du Receveur général du Canada/Vente des publications, Statistique Canada, Ottawa (Ontario), K1A 0T6, ou commander par téléphone. Au Canada et aux États-Unis composer 1-800-267-6677. Dans tout autre pays, composer 613-951-7277.

Publication autorisée par le ministre responsable de Statistique Canada. © Ministre de l'Industrie, des Sciences et de la Technologie, 1992. Tous droits réservés. Il est interdit de reproduire ou de transmettre le contenu de la présente publication, sous quelque forme ou par quelque moyen que ce soit, enregistrement sur support magnétique, reproduction électronique, mécanique, photographique, ou autre, ou de l'emmagasiner dans un système de recouvrement, sans l'autorisation écrite préalable des Services de concession des droits de licence, Division de la commercialisation, Statistique Canada, Ottawa, Ontario, Canada K1A 0T6.

Le papier utilisé dans la présente publication répond aux exigences minimales de l'"American National Standard for Information Sciences" – "Permanence of Paper for Printed Library Materials", ANSI Z39.48 – 1984.

Monthly Labor Review

. . . une revue sur l'économie en provenance des États-Unis

STATISTICS CANADA LIBRARY
BIBLIOTHÈQUE STATISTIQUE CANADA
1010127443

L'économie bien pensée

Douze numéros de ***Monthly Labor Review*** pour seulement 27,50 $. Vous y trouverez des articles analytiques, l'exposé des faits nouveaux dans les relations industrielles, la liste des principales conventions arrivant à échéance, 51 tableaux des statistiques les plus récentes sur le travail, des résumés de recherches, des comptes rendus de livres, et bien plus. Utilisez le bon de commande ci-dessous pour commander pour 1 an ou 2 ans.

Portez à votre compte. C'est facile!

Envoyez vos commandes et demandes de renseignements par télécopieur au (202) 512-2233.

Order Processing Code: 5258

Oui, je veux m'abonner à :

☐ **Monthly Labor Review**, MLR, ☐ pour 27,50 $ pour 1 an; ou
☐ pour 55 $ pour 2 ans.

Le montant total de ma commande est de _____ $. Les prix inclus les frais de port et de manutention et sont sujets à changement. (Payable en dollars US.)

(Nom du demandeur ou de la compagnie)

(Adresse ou à l'attention de)

(Rue)

(Ville, province, code postal)

(Numéro de téléphone le jour, incluant le code régional)

Veuillez choisir la modalité de votre paiement

☐ Chèque fait à l'ordre du Superintendent of Documents

☐ Numéro de compte de GPO ☐☐☐☐☐☐☐ – ☐

☐ Compte VISA ou ☐ MasterCard

☐☐☐☐☐☐☐☐☐☐☐☐☐☐☐☐☐☐☐☐

(Date d'expiration de la carte de crédit) ☐☐ ☐☐

Merci de votre commande!

(Signature)

Envoyez à : New Orders, Superintendent of Documents, P.O. Box 371954, Pittsburgh, PA 15250-7954.

(Cette publication est disponible en anglais seulement.)