C 3
Catalogue 11-002F (English 11-002E) ISSN 0380-0563

I·N·F·O·M·A·T

REVUE HEBDOMADAIRE

Le vendredi 27 novembre 1992

APERÇU

- **Remontée continue des prix des matières brutes**
  L'indice des prix des matières brutes s'est accru de 1,1 % en octobre, poursuivant ainsi la tendance à la hausse amorcée en février mais interrompue temporairement en août.
- **Sixième hausse mensuelle consécutive des prix des produits industriels**
  L'indice des prix des produits industriels s'est accru de 0,5 % en octobre, enregistrant ainsi une sixième augmentation mensuelle consécutive.
- **Nombre de bénéficiaires de l'assurance-chômage relativement stable**
  En septembre, le nombre désaisonnalisé de bénéficiaires ordinaires de l'assurance-chômage n'a pratiquement pas changé, puisqu'il est demeuré à 1,2 million.
- **Les investisseurs étrangers réduisent encore leurs avoirs en valeurs mobilières canadiennes**
  Les non-résidents ont réduit leurs avoirs en valeurs mobilières canadiennes pour un deuxième mois de suite en septembre, mais à un rythme nettement plus lent qu'en août.
- **Baisse des ventes au détail en septembre**
  La valeur désaisonnalisée des ventes au détail a fléchi de 0,2 % en septembre, après avoir connu des hausses moyennes de 0,8 % pendant trois mois consécutifs.
- **Ventes des grossistes en baisse**
  Les ventes des grossistes ont diminué de 0,2 % en septembre et ont interrompu le mouvement à la hausse amorcé en mars.
- **Pression modeste sur les prix à la consommation**
  Malgré le bond de 8,4 % des impôts fonciers, l'indice d'ensemble des prix à la consommation s'est accru de 0,2 % en octobre, c'est-à-dire faiblement comme il l'a fait toute l'année.

Ce numéro comprend également de l'information sur la **productivité de la main-d'oeuvre**, les **recettes monétaires agricoles** et sur le **revenu agricole.**

Remontée continue des prix des matières brutes

L'indice des prix des matières brutes (IPMB, 1986 = 100) s'est accru de 1,1 % en octobre, pour atteindre 110,0, poursuivant la tendance à la hausse d'une durée de sept mois qui avait été interrompue en août. L'IPMB a progressé de 7,4 % en regard d'octobre 1991, puisque six de ses sept composantes ont augmenté. Son accroissement global était toutefois surtout attribuable à l'augmentation de 8,1 % de l'indice des combustibles minéraux et à la hausse de 17,2 % de l'indice du bois.

En octobre, l'augmentation de 4,3 % des prix du pétrole brut a fait monter de 4,1 % l'indice des prix des combustibles minéraux. Ce dernier s'est accru de 8,1 % au cours des 12 derniers mois en raison surtout de la hausse de 8,3 % des prix du pétrole brut. L'indice des animaux et des produits d'origine animale a augmenté pour la première fois en cinq mois, en hausse de 1,7 %. Ce gain témoignait de la montée des prix des bovins et du porc de boucherie et des prix du poisson.

(suite à la page 2)

Indice des prix des matières brutes

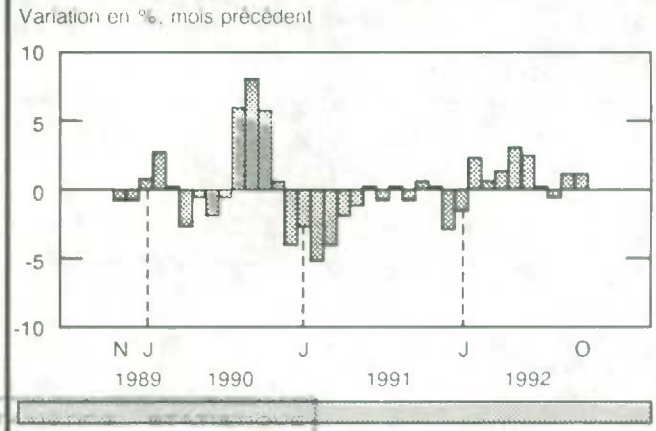

STATISTICS CANADA STATISTIQUE CANADA
NOV 27 1992
LIBRARY
BIBLIOTHÈQUE

Statistique Canada Statistics Canada
Canada

... Remontée continue des prix des matières brutes

Bien que l'indice du bois et l'indice des matières ferreuses aient peu changé en octobre, ils ont fortement augmenté en regard de l'année précédente puisqu'ils se sont accrus respectivement de 17,2 % et de 6,9%.

L'augmentation globale d'octobre a été atténuée par la baisse de 3,5 % de l'indice des métaux non ferreux et par la diminution de 1,7 % de l'indice des substances végétales.

Pour de plus amples renseignements, communiquer avec la Division des prix au (613) 951-9607.

Sixième hausse mensuelle consécutive des prix des produits industriels

L'indice des prix des produits industriels (IPPI, 1986 = 100) s'est accru de 0,5 % en octobre, pour atteindre 110,4. L'indice, qui a connu une sixième augmentation mensuelle consécutive, était en hausse de 2,9 % en regard du niveau d'octobre 1991. Les prix ont augmenté dans 14 des 21 groupes de produits, ont diminué dans 6 et n'ont pas changé dans le dernier.

En octobre, la forte dépréciation du dollar canadien face à sa contrepartie américaine a eu comme conséquence principale de faire monter de 2,4 % les prix des automobiles, camions et autre matériel de transport et de 1,0 % les prix des produits du papier.

Les prix des produits métalliques primaires ont diminué de 1,5 % en raison de la chute de 4,8 % des prix des métaux non ferreux, en particulier ceux du zinc raffiné (- 13,8 %) et des produits en cuivre et en alliage de cuivre (- 3,7 %). L'indice du bois d'oeuvre, des produits de scieries et des autres produits du bois a fléchi de 1,0 % puisque les prix du bois de résineux ont diminué d'en moyenne 1,7 % dans toutes les régions à l'exception du bois de résineux de la Colombie-Britannique, où ils ont augmenté de 0,6 %.

Pour de plus amples renseignements, commander Indices des prix de l'industrie (numéro 62-011 au catalogue) ou communiquer avec la Division des prix au (613) 951-9607.

Nombre de bénéficiaires de l'assurance-chômage relativement stable

De août à septembre, le nombre désaisonnalisé de bénéficiaires ordinaires de l'assurance-chômage n'a pratiquement pas changé, puisqu'il est passé de 1 179 000 à 1 176 000. Il s'est établi à un niveau supérieur de 4,1 % à celui enregistré en septembre 1991.

Le nombre de bénéficiaires de l'assurance-chômage s'est accru dans quatre provinces, dont l'Ontario et le Québec, où il a connu ses plus fortes hausses, et au Yukon. En Ontario, il a progressé pour un dixième mois consécutif. C'est à Terre-Neuve et en Colombie-Britannique qu'il a le plus diminué.

Bénéficiaires ordinaires de l'assurance-chômage, septembre 1992
Données désaisonnalisées

Province/territoire	Total (000)	Variation en %, mois précédent	Variation en %, année précédente
Canada	**1 176**	**-0,3**	**4,1**
Terre-Neuve	72	-3,3	4,1
Île-du-Prince-Édouard	13	-1,1	1,3
Nouvelle-Écosse	54	-0,2	0,5
Nouveau-Brunswick	58	-0,9	-0,6
Québec	376	1,1	2,4
Ontario	347	1,9	13,7
Manitoba	31	-0,1	-8,4
Saskatchewan	26	0,4	2,8
Alberta	79	0,4	5,0
Colombie-Britannique	125	-1,9	-2,4
Yukon	2	3,9	-1,8
Territoires du Nord-Ouest	2	-3,6	14,1

Bénéficiaires ordinaires de l'assurance-chômage

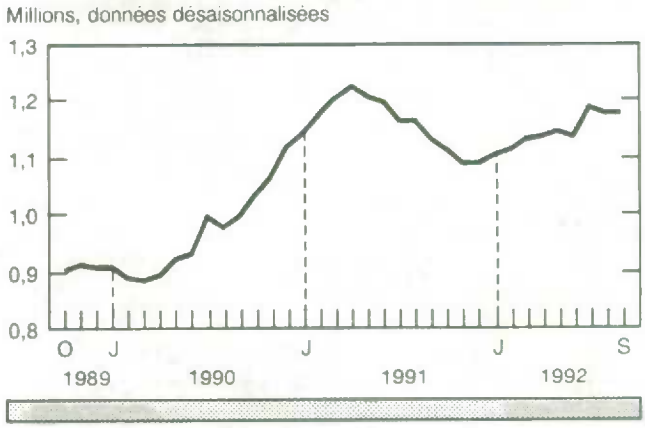

Le total des prestations s'est légèrement accru en septembre, après avoir connu une hausse modeste en août. Elles ont toutefois augmenté de 4,8 % en regard du niveau de 1 274 millions de dollars qu'elles avaient atteint en septembre 1991. Après avoir augmenté de 2,0 % en août, le nombre de semaines de prestations qui ont été payées aux bénéficiaires a diminué de 0,1 % en septembre, pour descendre à 5,2 millions.

Pour de plus amples renseignements, commander Statistiques sur l'assurance-chômage (numéro 73-001 au catalogue) ou communiquer avec la Division du travail au (613) 951-4039.

Les investisseurs étrangers réduisent encore leurs avoirs en valeurs mobilières canadiennes

En septembre, les non-résidents ont réduit leurs avoirs en valeurs mobilières canadiennes pour un montant net de 0,3 milliard de dollars, ce qui est nettement inférieur à la baisse record de 4,7 milliards de dollars enregistrée en août. En regard du mois précédent, les non-résidents ont encore une fois racheté leurs effets du marché monétaire, mais ils ont recommencé à faire des investissements nets dans les obligations.

Les non-résidents ont vendu pour une somme record de 2,7 milliards de dollars d'effets du marché monétaire canadien en septembre. La majeure partie du désinvestissement net, lequel était surtout attribuable aux résidents des pays de la Communauté européenne et des États-Unis, touchait les bons du Trésor du gouvernement du Canada (2,3 milliards de dollars).

Les investisseurs étrangers ont acquis pour 2,3 milliards de dollars en obligations canadiennes, presque exclusivement de nouvelles émissions, après en avoir vendu pour 3,3 milliards de dollars en août. Les achats de nouvelles obligations ont totalisé 3,1 milliards de dollars, mais ils ont été contrebalancés en partie par le rachat de 0,9 milliard de dollars d'obligations venant à échéance, ce qui représente le plus petit rachat en un an. Les deux tiers des nouvelles émissions étaient cotées en dollars canadiens, tandis que le tiers de celles-ci l'étaient en dollars américains.

Opérations en valeurs mobilières

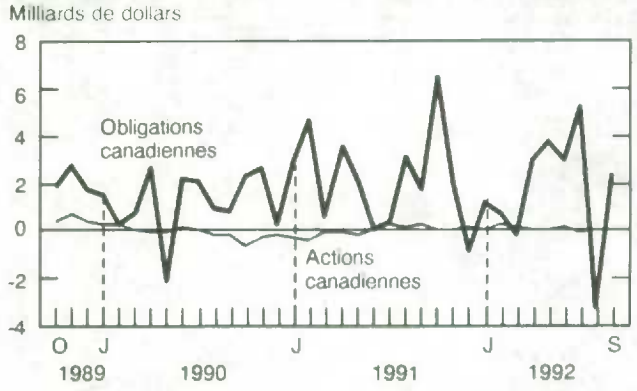

Les résidents canadiens ont réduit leurs avoirs en valeurs mobilières étrangères de 0,6 milliard de dollars, ce qui représente leur première réduction nette d'importance à ce titre depuis octobre 1991. Ils se sont surtout départis d'obligations étrangères (-0,8 milliard de dollars), mais cette réduction a été contrebalancée en partie par leurs achats d'actions étrangères (0,2 milliard de dollars).

Pour de plus amples renseignements, commander Opérations internationales du Canada en valeurs mobilières (numéro 67-002 au catalogue) ou communiquer avec la Division de la balance des paiements au (613) 951-1864.

Baisse des ventes au détail en septembre

La valeur désaisonnalisée des ventes au détail a fléchi de 0,2 % en septembre, pour descendre à 15,5 milliards de dollars. Elle est toutefois demeurée supérieure de 1,7 % au niveau qu'elle avait atteint un an auparavant, enregistrant par ailleurs sa quatrième augmentation consécutive d'une année à l'autre. La baisse s'est produite après trois augmentations mensuelles d'en moyenne 0,8 %. La tendance des ventes au détail est demeurée relativement stable de janvier 1991 à février 1992, mais elle a progressé de façon constante depuis mars.

Les ventes ont diminué dans 10 groupes de commerce, surtout dans celui des magasins de marchandises générales (- 1,1 %) et dans celui des pièces, accessoires et services automobiles (- 1,2 %). Les ventes des magasins de marchandises générales étaient demeurées stables en août et s'étaient accrues de 2,1 % en juillet. Les ventes des stations-service ont chuté de 0,9 % en septembre, ce qui représente leur troisième baisse mensuelle consécutive.

L'augmentation de 2,8 % des ventes de meubles et d'appareils ménagers, qui avaient fléchi de 0,3 % en août, a freiné le recul global.

Les ventes ont diminué dans sept provinces et au Yukon, alors qu'elles ont fortement augmenté au Nouveau-Brunswick et en Colombie-Britannique.

Pour de plus amples renseignements, commander Commerce de détail (numéro 63-005 au catalogue) ou communiquer avec la Division de l'industrie au (613) 951-3551.

(suite à la page 4)

PERSPECTIVES PROVINCIALES

Commerce de détail et commerce de gros, septembre 1992
Données désaisonnalisées

	Ventes au détail		Ventes en gros	
	millions de $	variation en %, mois précédent	millions de $	variation en %, mois précédent
Canada	**15 479**	**-0,2**	**16 037**	**-0,2**
Terre-Neuve	281	0,9	174	8,4
Île-du-Prince-Édouard	69	-0,4	46	0,5
Nouvelle-Écosse	503	-1,5	339	-2,2
Nouveau-Brunswick	412	2,2	238	-1,2
Québec	3 747	-0,4	4 006	-0,3
Ontario	5 742	-0,2	6 639	-0,3
Manitoba	521	-2,4	561	0,9
Saskatchewan	432	-2,0	491	4,1
Alberta	1 659	-1,0	1 446	-0,6
Colombie-Britannique	2 097	1,7	2 073	-0,7
Yukon	14	-6,2	25	12,0
Territoires du Nord-Ouest	32	0,8		

Ventes des grossistes en baisse

La valeur désaisonnalisée des ventes des grossistes a diminué de 0,2 % par rapport au chiffre révisé obtenu en août, pour s'établir à 16,0 milliards de dollars. Cette diminution suivait six mois de croissance ininterrompue. Toutefois, la valeur des ventes s'est accrue de 5,9 % par rapport à son niveau correspondant de l'année précédente, ce qui représente une quatorzième augmentation consécutive d'une année à l'autre.

Les ventes ont diminué dans cinq des neuf groupes de commerce et ont augmenté dans les quatre autres. La plus forte baisse a été signalée par les grossistes d'autres machines, de matériel et d'accessoires (- 1,1 %), dont les ventes avaient augmenté pendant quatre mois consécutifs. Elles ont également diminué de 0,9 % et de 0,4 % respectivement chez les grossistes d'autres produits (produits agricoles et du papier, accessoires agricoles, produits chimiques industriels et domestiques, etc.) et les grossistes d'aliments, de boissons, de médicaments et de produits du tabac.

Les ventes des grossistes ont diminué dans six provinces, surtout en Ontario, où elles ont connu le recul le plus marqué, puis en Colombie-Britannique et au Québec.

La valeur des stocks des grossistes s'est accrue de 0,4 % par rapport à août, pour s'établir à 24,8 milliards de dollars. Elle était en hausse de 5,2 % en regard du niveau de l'année précédente. Le ratio des stocks aux ventes est passé de 1,54 à la fin d'août à 1,55 à la fin de septembre.

Pour de plus amples renseignements, commander Commerce de gros (numéro 63-008 au catalogue) ou communiquer avec la Division de l'industrie au (613) 951-3540.

Pression modeste sur les prix à la consommation

L'indice d'ensemble des prix à la consommation (IPC, 1986 = 100) pour le Canada s'est accru de 0,2 % en octobre, pour atteindre 128,5 et a plus que contrebalancé du même coup la baisse de 0,1 % observée en septembre. Malgré le bond de 8,4 % des impôts fonciers, qui sont incorporés au calcul de l'IPC une fois par année en octobre, l'augmentation concordait aux hausses mensuelles enregistrées cette année. L'augmentation d'une année à l'autre de 1,6 % était légèrement supérieure à celle de 1,3 % enregistrée en septembre, mais elle correspondait aux hausses des quatre premiers mois de l'année.

Cinq des sept principales composantes ont augmenté en octobre, contrairement à une seule en septembre. L'augmentation globale était attribuable en grande partie à la hausse de 0,4 % de l'indice de l'habitation. L'accroissement des impôts fonciers et des loyers a contré la baisse des prix de l'hébergement des voyageurs, des coûts des intérêts hypothécaires et des dépenses d'entretien et de réparation faites par les propriétaires.

L'indice de l'habillement a également exercé une forte pression à la hausse puisqu'il a augmenté de 0,5 %. Toutes ses principales composantes sauf une ont augmenté, surtout les vêtements pour garçons dont les prix se sont accrus de 4,0 %. L'indice des loisirs, de la lecture et de la formation a augmenté de 0,1 %, car les prix des billets des spectacles sur scène et des parties de hockey se sont accrus.

L'indice des aliments a diminué de 0,1 % en octobre, ce qui représente une quatrième diminution mensuelle consécutive, en raison de la baisse des prix des fruits frais. L'indice du transport a fléchi de 0,1 %, pour prolonger à trois sa série de baisses consécutives. Ce dernier recul était principalement attribuable à la baisse de 0,5 % des prix de l'essence, laquelle a également fait descendre de 0,2 % l'indice de l'énergie.

Pour de plus amples renseignements, commander L'indice des prix à la consommation (numéro 62-001 au catalogue) ou communiquer avec la Division des prix au (613) 951-9606. (Voir aussi le tableau «Tendances actuelles» à la page 9.)

(suite à la page 5)

PERSPECTIVES PROVINCIALES

Indice des prix à la consommation, variation en pourcentage, octobre 1992/1991 *

Province /territoire	Ensemble	Aliments	Énergie	Ensemble sans les aliments et l'énergie	Habitation
Canada	**1,6**	**1,0**	**1,6**	**1,7**	**1,1**
Terre-Neuve	1,2	-1,4	0,8	1,9	0,8
Île-du-Prince-Édouard	0,5	-0,5	0,7	0,8	0,2
Nouvelle-Écosse	0,4	-0,7	0,8	0,6	-0,5
Nouveau-Brunswick	0,2	0,8	0,4	0,2	0,3
Québec	1,7	0,8	-1,9	2,2	1,6
Ontario	1,3	0,4	5,4	1,1	0,5
Manitoba	1,8	3,8	3,7	1,3	0,1
Saskatchewan	1,2	1,1	5,1	0,8	0,1
Alberta	1,2	1,3	-1,8	1,4	0,7
Colombie-Britannique	3,2	3,1	-1,1	3,7	3,5
Yukon	0,6	-1,5	-1,7	1,3	1,1
Territoires duNord-Ouest	0,9	-2,4	8,1	1,0	1,2

* *Données non désaisonnalisées*

Productivité de la main-d'oeuvre en hausse dans les secteurs commercial et manufacturier en 1991

D'après les estimations révisées, la productivité de la main-d'oeuvre du secteur commercial s'est accrue de 1,8 % au Canada en 1991, comparativement à 1,5 % tel que publié en juin 1992. D'importantes révisions ont aussi été faites aux estimations de 1990 : la productivité a diminué de 1,2 % en 1990, comparativement à la croissance nulle que nous avions publiée en juin dernier.

De 1982 à 1991, la productivité de la main-d'oeuvre du secteur commercial s'est accrue d'en moyenne 1,4 % par année, ce qui représente un taux proche de la moyenne de 1,5 % enregistrée de 1975 à 1982. Ces taux sont toutefois inférieurs à celui de 3,3 % observé de 1961 à 1975.

Malgré le ralentissement de l'activité économique, les fabricants canadiens ont accru la productivité de leur main-d'oeuvre de 1,3 % en 1991 en comprimant leurs effectifs et en réduisant le nombre d'heures de travail. Cette augmentation de la productivité manufacturière représente une nette amélioration par rapport à la baisse de 0,4 % relevée en 1989 et par rapport à la hausse de 0,9 % enregistrée en 1990.

Pour de plus amples renseignements, commander Mesures globales de productivité (numéro 15-204F au catalogue) ou communiquer avec la Division des entrées-sorties au (613) 951-3654.

Les paiements directs au titre des programmes continuent à faire monter les recettes monétaires agricoles

Les recettes monétaires agricoles perçues au cours des neuf premiers mois de 1992 ont atteint 16,7 milliards de dollars, ce qui représente une augmentation de 8,0 % par rapport à la même période l'année précédente. La forte augmentation des paiements directs et la modeste hausse des recettes associées au bétail ont plus que contrebalancé la baisse prononcée des recettes au chapitre des cultures.

Les recettes monétaires agricoles ont augmenté dans 7 des 10 provinces, mais c'est en Alberta (16,5 %), en Ontario (8,5 %) et en Saskatchewan (7,8 %) qu'elles se sont accrues le plus fortement. L'accroissement des paiements directs et des recettes au chapitre des bovins ont été en partie à l'origine de l'augmentation relevée dans ces trois provinces, mais l'augmentation des recettes au titre du blé a également contribué à l'augmentation relevée en Ontario. Les recettes monétaires ont diminué de 3,8 % à l'Île-du-Prince-Édouard, de 1,9 % en Nouvelle-Écosse et de 1,5 % au Nouveau-Brunswick.

Les paiements directs faits en vertu des programmes ont plus que triplé puisqu'ils sont passés de 813 millions de dollars au cours des trois premiers trimestres de 1991 à 2,5 milliards de dollars pour la même période en 1992. Cette hausse est attribuable aux paiements consentis dans le cadre des nouveaux programmes de protection – le Régime d'assurance du revenu brut (632 millions de dollars) et le Compte de stabilisation du revenu net (322 millions de dollars) – et à la forte augmentation des autres paiements (spéciaux) et des paiements tripartites. Au cours des trois premiers trimestres de 1992, les autres paiements (spéciaux) ont atteint 586 millions de dollars, tandis que les paiements tripartites ont atteint 320 millions de dollars.

Au cours des neuf premiers mois de 1992, les recettes provenant du bétail ont atteint 8,2 milliards de dollars, ce qui représente une hausse de 1,7 % par rapport au niveau de l'année précédente. Comme la valeur et le nombre d'animaux exportés ont atteint

(suite à la page 6)

des sommets, les recettes perçues au chapitre des bovins se sont soldées par une somme record de 3,0 milliards de dollars, ce qui représente une augmentation de 14,0 % en regard du niveau de 2,6 milliards de dollars enregistré au cours des neufs premiers mois de l'année précédente. Cette augmentation a été contrebalancée en partie par la chute de 13,0 % des recettes au chapitre du porc, qui sont tombées à 1,3 milliard de dollars, c'est-à-dire à leur niveau le plus bas depuis 1981. La chute de 15,0 % des prix du porc a plus que contrebalancé l'augmentation du volume des ventes.

Les recettes au chapitre des cultures ont chuté de 8,3 %, pour s'établir à 6,0 milliards de dollars. Ont contribué à cette baisse la diminution de 19,0 % des recettes au titre du blé et celle de 20,0 % des recettes au titre de l'orge, la chute de 24,2 % des remboursements de recettes différées sur les céréales et la réduction de 32,1 % des paiements consentis par la Commission canadienne du blé.

Pour de plus amples renseignements, commander Recettes monétaires agricoles (numéro 21-001 au catalogue) ou communiquer avec la Division de l'agriculture au (613) 951-8707.

Revenu agricole net : plus bas niveau en sept ans

Le revenu agricole net est tombé à 3,1 milliards de dollars en 1991, un creux inégalé en sept ans. Le revenu agricole net total a diminué dans toutes les provinces sauf à Terre-Neuve et en Colombie-Britannique. Dans les provinces des Prairies, il a chuté de 58 % de 1990 à 1991, puisqu'il est passé de 2,2 milliards à 930 millions de dollars.

Le revenu net réalisé (qui ne tient pas compte de la valeur de la variation des stocks) a diminué de 4,7 %, pour passer à 3,0 milliards de dollars, ce qui représente son niveau le plus bas depuis 1985. La diminution était attribuable à une baisse des recettes monétaires agricoles, les dépenses d'exploitation et les frais d'amortissement étant demeurés pratiquement inchangés.

Les recettes monétaires agricoles ont fléchi de 0,8 % en 1991, pour s'incliner à 21,4 milliards de dollars, et diminué de ce fait pour une deuxième fois de suite après avoir atteint un sommet de 22,5 milliards de dollars en 1989. La baisse de 3,3 % des recettes associées au bétail et la diminution de 2,7 % des recettes provenant des cultures ont largement contrebalancé l'augmentation de 23,0 % des paiements directs en vertu des programmes.

Les dépenses d'exploitation et les frais d'amortissement agricoles ont connu une faible baisse de 0,1 % en 1991, pour descendre à 18,6 milliards de dollars. Cette diminution est principalement attribuable à la baisse des taux d'intérêt et des prix des céréales pour les aliments du commerce.

En 1991, la valeur de la variation des stocks s'établissait à 95 millions de dollars, ce qui est inférieur au sommet de 1,3 milliards de dollars atteint en 1990. La valeur de la variation des stocks de bétail et de volaille a atteint 99 millions de dollars, car la valeur des stocks de fin d'exercice que détenaient les fermes s'est accrue dans toutes les catégories sauf l'agneau et la dinde. Les stocks de céréales et de graines oléagineuses appartenant aux producteurs ont diminué légèrement, puisque les fermiers ont récolté un volume important de céréales en 1991, après en avoir récolté une quantité record en 1990.

Pour de plus amples renseignements, commander Statistiques économiques agricoles, supplément II (numéro 21-603F au catalogue) ou communiquer avec la Division de l'agriculture au (613) 951-3172.

PUBLICATIONS PARUES DU 20 AU 26 NOVEMBRE 1992

Division/Titre de la publication	Période	Numéro au catalogue	Prix : Numéro/Abonnement		
			Canada (CAN $)	États-Unis	Autres pays
				US $	
AGRICULTURE					
Indice des prix des produits agricoles	septembre 1992	62-003	7,10/71	8,50/85	9,90/99
La revue laitière	septembre 1992	23-001	12,20/122	14,60/146	17,10/171
Rapport sur les fermes à fourrure	1991	23-208	34	41	48
ANALYSE DES ENQUÊTES SUR LE TRAVAIL ET LES MÉNAGES					
Les mouvements de la main-d'oeuvre dans l'économie canadienne: Embauches et cessations d'emploi	1978-1989	71-539	29,95	35,95	41,95
RECENSEMENT					
Profil des divisions et subdivisions de recensement de l'Alberta – Partie A		95-372	50	60	70
Profil des divisions et subdivisions de recensement de la Colombie-Britannique – Partie A		95-384	50	60	70
Profil des divisions et subdivisions de recensement de l'Île-duPrince-Édouard – Partie A		95-308	35	42	49
Profil des divisions et subdivisions de recensement du Manitoba – Partie A		95-358	45	54	63
Profil des divisions et subdivisions de recensement du Nouveau-Brunswick – Partie A		95-319	40	48	56
Profil des divisions et subdivisions de recensement de la Nouvelle-Écosse – Partie A		95-312	35	42	49
Profil des divisions et subdivisions de recensement de l'Ontario – Partie A		95-337	80	96	112
Profil des divisions et subdivisions de recensement du Québec – Partie A		95-325	115	138	161
Profil des divisions et subdivisions de recensement de la Saskatchewan – Partie A		95-365	75	90	105
Profil des divisions et subdivisions de recensement de Terre-Neuve – Partie A		95-301	50	60	70
Profil des divisions et subdivisions de recensement des Territoires du Nord-Ouest – Partie A		95-397	30	36	42
Profil des divisions et subdivisions de recensement du Yukon – Partie A		95-395	30	36	42
ÉDUCATION, CULTURE ET TOURISME					
Touriscope – Voyages internationaux: Renseignements préliminaires, vol. 8, nº 9	septembre 1992	66-001P	6,10/61	7,30/73	8,50/85
INDUSTRIE					
Fruits et légumes en boîtes et congelés – mensuel	septembre 1992	32-011	5/50	6/60	7/70
Production et disposition des produits du tabac	octobre 1992	32-022	5/50	6/60	7/70
Production et stocks de thé, café et cacao	trimestre terminé en septembre 1992	32-025	6,75/27	8/32	9,50/38
Production, livraisons et stocks en main des scieries à l'est des rocheuses	septembre 1992	35-002	10/100	12/120	14/140
Produits pétroliers raffinés	août 1992	45-004	18,20/182	21,80/218	25,50/255
Transport du pétrole par pipe-lines	août 1992	55-001	10/100	12/120	14/140
PRIX					
Indices des prix de l'industrie	septembre 1992	62-011	18,20/182	21,80/218	25,50/255
Indice des prix des entrées dans l'agriculture	troisième trimestre 1992	62-004	18/72	22/88	25/100
SERVICES, SCIENCES ET TECHNOLOGIE					
Industrie des services informatiques	1989	63-222	26	31	36
TRANSPORTS					
Aviation, vol. 24, nº 11	novembre 1992	51-004	9,30/93	11,20/112	13/130
Statistiques de l'exploitation ferroviaire	août 1992	52-003	10,50/105	12,60/126	14,70/147
Véhicules automobiles – Immatriculations	1991	53-219	17	20	24

NOUVEAUTÉ DE STATISTIQUE CANADA

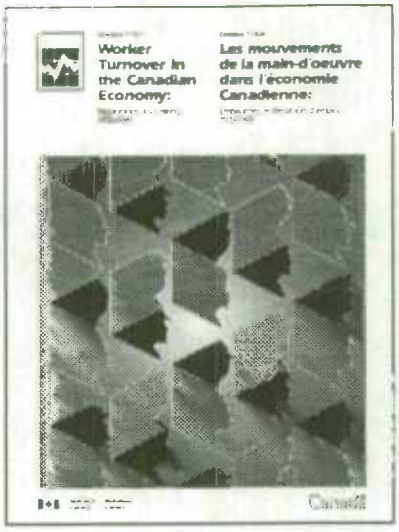

Les mouvements de la main-d'oeuvre dans l'économie canadienne: embauches et cessations d'emploi – 1978 à 1989

Cette nouvelle publication sur le roulement de la main-d'oeuvre présente des données complètes sur l'embauche et les taux de mises à pied et de démissions dans l'économie canadienne.

Les mouvements de la main-d'oeuvre dans l'économie canadienne: embauches et cessations d'emploi, 1978 à 1989 (numéro 71-539 au catalogue, 29,95 $) est maintenant disponible. Pour plus de renseignements, communiquer avec John Heath (613-951-3607) ou Garnett Picot (613-951-8214), Groupe d'analyse des entreprises et du marché du travail.

LES TENDANCES ACTUELLES

Produit intérieur brut

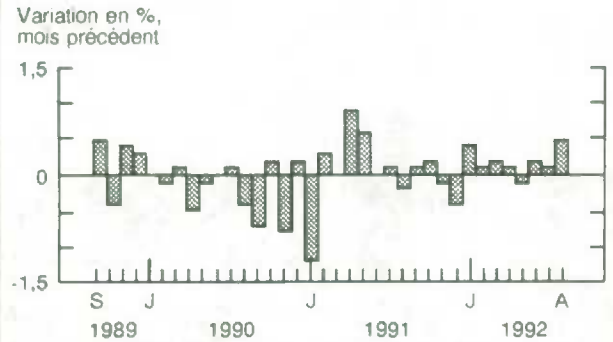

Le produit intérieur brut réel au coût des facteurs s'est accru de 0,5 % en août, ce qui représente sa plus forte hausse en un an, puisque la production de biens a fait un bond de 1,2 %.

Indicateur avancé composite

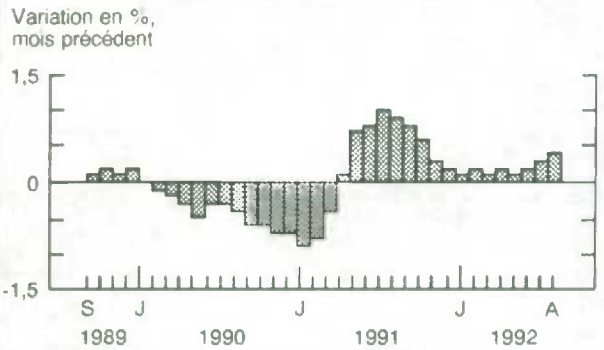

En août, l'indicateur avancé composite s'est accru de 0,4 % puisque 8 de ses 10 composantes ont augmenté, c'est-à-dire trois de plus qu'en juillet.

Indice des prix à la consommation

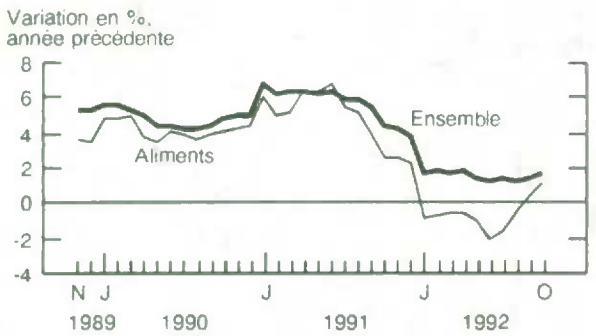

En octobre, l'indice d'ensemble des prix à la consommation augmentait de 1,6 % d'une année à l'autre et l'indice des prix des aliments augmentait de 1,0 %.

Taux de chômage

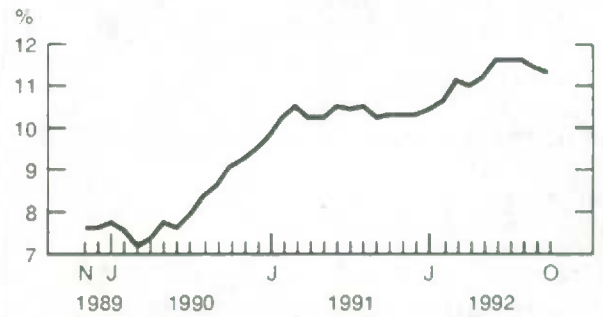

Le taux de chômage a diminué de 0,1 point de pourcentage en octobre, pour descendre à 11,3 %, après avoir connu un léger recul de 0,2 point de pourcentage en septembre.

Fabrication

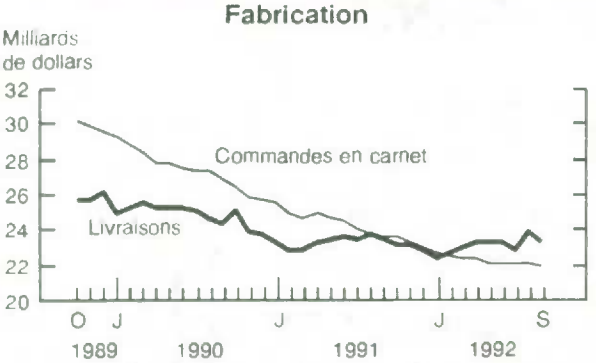

La valeur des livraisons des fabricants canadiens a diminué de 2,5 % en septembre pour atteindre 23,2 milliards de dollars. La valeur des commandes en carnet a diminué pour une deuxième fois en trois mois pour atteindre 21,8 milliards de dollars.

Commerce des marchandises

En septembre, la valeur des exportations a augmenté de 0,1 % pour s'établir à 13,1 milliards de dollars et la valeur des importations s'est accrue de 2,5 % pour atteindre 12,7 milliards de dollars.

Nota : *Tous les chiffres sont désaisonnalisés à l'exception de l'indice des prix à la consommation.*

DERNIÈRES STATISTIQUES MENSUELLES

	Période	Niveau	Variation (période précédente)	Variation annuelle
GÉNÉRAL				
Produit intérieur brut (milliards de $ de 1986)	août	505,3	0,5 %	1,3 %
Indicateur avancé composite (1981 = 100)	août	146,4	0,4 %	3,7 %
Bénéfices d'exploitation des entreprises (milliards de $)	2e trim.	9,7	-8,5 %	-17,8 %
DEMANDE DOMESTIQUE				
Ventes au détail (milliards de $)	septembre*	15,5	-0,2 %	1,7 %
Ventes de véhicules automobiles neufs (milliers d'unités)	septembre	104,4	1,6 %	-8,7 %
EMPLOI				
Personnes occupées (millions)	octobre	12,2	0,1 %	-1,0 %
Taux de chômage (%)	octobre	11,3	-0,1	1,0
Taux d'activité (%)	octobre	65,2	-0,1	-1,0
Revenu du travail (milliards de $)	août	32,5	-0,1 %	2,3 %
Rémunération hebdomadaire moyenne ($)	août	551,21	0,0 %	3,2 %
COMMERCE INTERNATIONAL				
Exportations – Base douanière (milliards de $)	septembre	13,1	0,1 %	11,3 %
Importations – Base douanière (milliards de $)	septembre	12,7	2,5 %	7,7 %
Balance du commerce extérieur (milliards de $)	septembre	0,44	-0,31	0,43
FABRICANTS				
Livraisons (milliards de $)	septembre	23,2	-2,5 %	-1,0 %
Nouvelles commandes (milliards de $)	septembre	23,0	-3,4 %	-0,8 %
Commandes en carnet (milliards de $)	septembre	21,8	-0,8 %	-7,0 %
Ratio des stocks aux livraisons	septembre	1,47	0,04	-0,03
Taux d'utilisation de la capacité (%)	2e trim.	73,4	0,6	0,1
PRIX				
Indice des prix à la consommation (1986 = 100)	octobre*	128,5	0,2 %	1,6 %
Indice des prix des produits industriels (1986 = 100)	octobre*	110,4	0,5 %	2,9 %
Indice des prix des matières brutes (1986 = 100)	octobre*	110,0	1,1 %	7,4 %
Indice des prix des maisons neuves (1986 = 100)	septembre	134,5	-0,1 %	0,1 %

Nota : *Tous les chiffres sont désaisonnalisés à l'exception de la rémunération hebdomadaire moyenne et des indices de prix.*
* *Nouveau cette semaine.*

CALENDRIER DES PRINCIPAUX COMMUNIQUÉS: DÉCEMBRE 1992*

Lundi	Mardi	Mercredi	Jeudi	Vendredi
	1 L'indicateur avancé composite du Canada, septembre Ventes de produits pétroliers raffinés, octobre Permis de bâtir, septembre Enquête sur les anticipations à court terme	2 Indice de l'offre d'emploi, novembre Contributions à des RÉERs, 1991	3 Taux d'utilisation de la capacité industrielle au Canada, troisième trimestre	4 La population active, novembre
7	8 Recensement de la population : Immigration et citoyenneté, 1991	9 Ventes de véhicules automobiles neufs, octobre Indices des prix des produits agricoles, octobre Estimations du revenu du travail, septembre	10 Indice des prix des logements neufs, octobre Ventes des grands magasins par province et région métropolitaine, octobre	11
14	15 Enquête mensuelle sur les industries manufacturières, octobre Voyages entre le Canada et les autres pays, octobre	16 Ventes des grands magasins – Communiqué provisoire, novembre	17 Communiqué préliminaire sur le commerce international de marchandises du Canada, octobre	18 Indice des prix à la consommation, novembre Ventes de gaz naturel, octobre
21 Commerce de détail, octobre	22 Commerce de gros, octobre Ventes et stocks des grands magasins, octobre	23 Opérations internationales du Canada en valeurs mobilières, octobre Statistiques de l'assurance-chômage, octobre	24 Produit intérieur brut au coût des facteurs par industrie, octobre	25 **Joyeux Noël!**
28	29	30	31	

* Les dates de diffusion des communiqués sur le commerce international, l'indice des prix à la consommation et l'Enquête sur la population active sont fixes; les dates de diffusion des autres données varient quelque peu.

I•N•F•O•M•A•T

Bulletin hebdomadaire

Publié par la Division des communications Statistique Canada. Immeuble R.H. Coats, 10e étage, Ottawa (Ont.), K1A 0T6.

Rédacteur en chef : Greg Thomson (613) 951-1187
Rédactrice : Louise Larouche (613) 951-1197

Numéro 11-002F au catalogue. Prix : Canada : 2,50 $ l'exemplaire, 125 $ par année; États-Unis : 3 $ US l'exemplaire, 150 $ US par année; Autres pays : 3,50 $ US l'exemplaire, 175 $ US par année. Aux clients canadiens: veuillez ajouter 7% de TPS.

Abonnements : envoyer un mandat postal ou un chèque à l'ordre du Receveur général du Canada/Vente des publications, Statistique Canada, Ottawa (Ontario), K1A 0T6, ou commander par téléphone. Au Canada et aux États-Unis composer 1-800-267-6677. Dans tout autre pays, composer 613-951-7277.

Publication autorisée par le ministre responsable de Statistique Canada. © Ministre de l'Industrie, des Sciences et de la Technologie, 1992. Tous droits réservés. Il est interdit de reproduire ou de transmettre le contenu de la présente publication, sous quelque forme ou par quelque moyen que ce soit, enregistrement sur support magnétique, reproduction électronique, mécanique, photographique, ou autre, ou de l'emmagasiner dans un système de recouvrement, sans l'autorisation écrite préalable des Services de concession des droits de licence, Division de la commercialisation, Statistique Canada, Ottawa, Ontario, Canada K1A 0T6.

Le papier utilisé dans la présente publication répond aux exigences minimales de l'"American National Standard for Information Sciences" – "Permanence of Paper for Printed Library Materials", ANSI Z39.48 – 1984.

Montl · Review

. . . une revue sur l /enance des États-Unis

STATISTICS CANADA LIBRARY
BIBLIOTHÈQUE STATISTIQUE CANADA
1010128248

L'économie bien pensée

Douze numéros de ***Monthly Labor Review*** pour seulement 27,50 $. Vous y trouverez des articles analytiques, l'exposé des faits nouveaux dans les relations industrielles, la liste des principales conventions arrivant à échéance, 51 tableaux des statistiques les plus récentes sur le travail, des résumés de recherches, des comptes rendus de livres, et bien plus. Utilisez le bon de commande ci-dessous pour commander pour 1 an ou 2 ans.

Portez à votre compte. C'est facile!

Envoyez vos commandes et demandes de renseignements par télécopieur au (202) 512-2233.

Order Processing Code: 5258

Oui, je veux m'abonner à :

☐ **Monthly Labor Review**, MLR, ☐ pour 27,50 $ pour 1 an; ou ☐ pour 55 $ pour 2 ans.

Le montant total de ma commande est de _____ $. Les prix inclus les frais de port et de manutention et sont sujets à changement. (Payable en dollars US.)

(Nom du demandeur ou de la compagnie)

(Adresse ou à l'attention de)

(Rue)

(Ville, province, code postal)

(Numéro de téléphone le jour, incluant le code régional)

Veuillez choisir la modalité de votre paiement

☐ Chèque fait à l'ordre du Superintendent of Documents

☐ Numéro de compte de GPO ☐☐☐☐☐☐☐☐ – ☐☐☐☐

☐ Compte VISA ou ☐ MasterCard

☐☐☐☐☐☐☐☐☐☐☐☐☐☐☐☐

(Date d'expiration de la carte de crédit) ☐☐/☐☐

Merci de votre commande!

(Signature)

Envoyez à : New Orders, Superintendent of Documents, P.O. Box 371954, Pittsburgh, PA 15250-7954.

(Cette publication est disponible en anglais seulement.)