Catalogue 11-002F (English 11-002E) ISSN 0380-0563

I·N·F·O·M·A·T

REVUE HEBDOMADAIRE

NOT FOR LOAN
NE S'EMPRUNTE PAS

STATISTICS CANADA STATISTIQUE CANADA
APR 16 1993
LIBRARY
BIBLIOTHÈQUE

Le vendredi 16 avril 1993

APERÇU

Hausse des prix des logements neufs en février

L'Indice des prix des logements neufs pour le Canada s'est accru pour la première fois en trois mois en février, cette fois de 0,3 %.

Croissance constante de l'indicateur avancé

L'indicateur avancé composite a maintenu sa croissance en mars, puisqu'il a augmenté de 0,5 %.

Hausse de l'emploi et du chômage en mars

Le niveau désaisonnalisé de l'emploi a de nouveau progressé en mars, cette fois de 48 000. Toutefois, en raison d'une participation accrue au marché du travail, le taux de chômage a lui aussi augmenté, pour atteindre 11,0 %.

Moins de visiteurs étrangers et plus de voyages aux États-Unis

En février, le nombre de voyages d'une nuit et plus que les voyageurs étrangers ont faits au Canada a diminué de 1,6 %, alors que le nombre de voyages comparables que les Canadiens ont faits aux États-Unis s'est accru de 1,8 %.

Ventes de véhicules automobiles neufs en février : plus bas niveau en 10 ans

Les ventes désaisonnalisées de véhicules automobiles neufs ont chuté de 5,3 % en février, pour descendre à leur plus bas niveau depuis juillet 1983 et s'établir à 91 000 unités.

Légère baisse des salaires et traitements agrégés

Les salaires et traitements désaisonnalisés versés en janvier ont fléchi de 0,1 % en regard de décembre, après avoir augmenté de 0,2 % en moyenne au cours des neuf mois précédents.

Plus de familles gagnent un revenu plus élevé en 1990

Les données du recensement montrent que la proportion de familles ayant un revenu total de 80 000 dollars ou plus a progressé, pour passer de 11,3 % en 1985 à 14,6 % en 1990.

Ce numéro comprend **également** de l'information sur **l'indice de l'offre d'emploi** et **les prix des produits agricoles.**

Hausse des prix des logements neufs en février

L'Indice des prix des logements neufs pour le Canada (IPLN, 1986 = 100) s'est accru de 0,3 % en février, après avoir diminué de 0,1 % pendant deux mois consécutifs. L'Indice, en hausse de 1,0 % en regard du niveau de 133,5 atteint un an auparavant, s'est établi à 134,9, connaissant ainsi une septième augmentation consécutive d'une année à l'autre.

L'Indice a augmenté dans 10 des 20 villes pour lesquelles on le calcule, tandis qu'il a diminué dans 4 autres et qu'il n'a pas changé dans les 6 dernières. Les prix des logements neufs ont connu leur plus grosse augmentation à Edmonton, où ils se sont accrus de 1,8 %, ce qui représente leur plus forte

(suite à la page 2)

Indice des prix des logements neufs

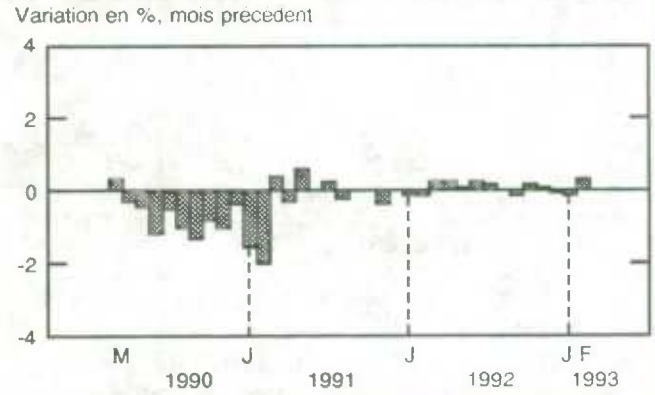

... Hausse des prix des logements neufs en février

hausse depuis mars 1990. L'Indice a grimpé de 1,6 % à Vancouver, après avoir connu deux légères baisses mensuelles. Il a par ailleurs augmenté de 1,5 % à Regina, après avoir progressé de 0,7 % en janvier.

En février, les prix des logements neufs ont connu leur recul le plus prononcé à Hamilton, où l'Indice a diminué de 1,0 % et connu une sixième baisse en sept mois. À Toronto, l'Indice a fléchi pour un huitième mois d'affilée, cette fois de 0,6 %.

La composante «maisons seulement» s'est accrue de 0,4 %, après avoir diminué de 0,2 % pendant deux mois consécutifs. Elle est montée à 124,7, ce qui représente une hausse de 0,2 % par rapport au niveau de l'année précédente et une première augmentation d'une année à l'autre en 10 mois. La composante «terrains seulement» a progressé de 0,2 %, pour atteindre 166,5, après être demeurée inchangée en janvier. Elle se situait à un niveau supérieur de 3,7 % à celui enregistré un an plus tôt, ce qui représente une treizième augmentation consécutive d'une année à l'autre.

Pour de plus amples renseignements, commander Statistiques des prix de la construction (numéro 62-007 au catalogue) ou communiquer avec la Division des prix au (613) 951-9607.

Croissance constante de l'indicateur avancé

L'indicateur avancé composite a continué d'augmenter en mars, puisqu'il s'est accru de 0,5 % par rapport à février Cette hausse faisait suite aux gains révisés de 0,6 % et de 0,4 % observés respectivement en février et en janvier. On attribue cette amélioration progressive au raffermissement des indicateurs du marché financier et à la croissance de la demande manufacturière. Tout comme en février, seul l'indice du logement était en baisse, puisqu'il a diminué de 3,1 % en mars.

La demande des ménages s'est accrue en raison des hausses de l'emploi et de la baisse des taux d'intérêt observées depuis plusieurs mois. Les ventes de meubles et d'articles ménagers ont augmenté de 1,0 %, tandis que les services personnels ont pris le relais des entreprises comme source de croissance pour la composante de l'emploi (0,2 %). La prudence des consommateurs dans leurs achats d'articles plus chers, comme par exemple les voitures neuves, a limité la hausse des ventes d'autres biens durables à 0,2 %.

Les nouvelles commandes de biens durables ont continué de s'accroître de façon soutenue. Elles ont connu une hausse de 1,6 % en mars grâce à une demande d'exportations particulièrement marquée au tournant de l'année. Les livraisons ont également augmenté par rapport aux stocks, de sorte que leur ratio a continué de progresser, comme il l'a fait presque chaque mois depuis août 1992. En février, ces hausses de la demande se sont traduites par une première hausse de la durée hebdomadaire de travail depuis août 1992. La durée du travail est en outre demeurée stable en mars à 38,4.

Les indices du marché financier au Canada ont continué de s'améliorer de façon marquée en mars. L'offre de monnaie s'est accrue de 0,8 %, un taux proche du record de six ans enregistré en février (0,9 %). Alors que les taux d'intérêt ont diminué encore un peu, l'indice boursier a augmenté de 1,3 %, enregistrant ainsi sa deuxième hausse consécutive.

L'indicateur avancé des États-Unis a connu une croissance stable de 0,5 % au cours des deux premiers mois de l'année. Aux États-Unis, la demande de logements s'est maintenue au ralenti, mais la progression des dépenses à la consommation est demeurée soutenue.

Pour de plus amples renseignements, commander L'Observateur économique canadien (numéro 11-010 au catalogue) ou communiquer avec la Division de l'analyse de conjoncture au (613) 951-3627. (Voir aussi le tableau «Tendances actuelles» à la page 10.)

Hausse de l'emploi et du chômage en mars

Le niveau désaisonnalisé de l'emploi a progressé pour un huitième mois consécutif en mars, cette fois de 48 000, ce qui portait à 203 000 les gains réalisés depuis avril 1992. L'augmentation en mars était principalement attribuable à la hausse de 46 000 de l'emploi à temps plein, observée entièrement chez les femmes. L'emploi a temps plein s'est accru de 163 000 depuis avril 1992.

L'emploi a progressé de 25 000 dans les services socio-culturels, commerciaux et personnels, de 14 000 dans la finance, les assurances et les affaires immobilières et de 13 000 dans les administrations publiques. Dans la fabrication, l'emploi a augmenté de 9 000, poursuivant ainsi depuis octobre 1992 la tendance à de faibles hausses, lesquelles totalisent jusqu'ici 42 000. Dans la construction, l'emploi a chuté de 18 000, ce qui représente une troisième baisse en quatre mois. Dans le commerce, l'emploi a fléchi et a ainsi maintenu sa tendance à de faibles hausses au cours des cinq mois précédents, hausses dont le total atteignaient 61 000.

L'emploi s'est accru pour un septième mois consécutif en Ontario, cette fois de 20 000, portant à 111 000 les gains enregistrés pendant cette période. L'emploi a diminué de 7 000 en Alberta.

(suite à la page 3)

... Hausse de l'emploi et du chômage en mars

Bien que l'emploi ait augmenté en mars, le chômage s'est lui aussi accru (de 37 000) en raison de l'arrivée de 85 000 personnes sur le marché du travail. Le chômage a surtout augmenté chez les jeunes (28 000). Le taux de chômage est monté à 11,0 %, après avoir diminué d'un point complet en trois mois, baisse qu'il avait amorcée en novembre au moment où il atteignait un sommet de 11,8 %. Le taux de chômage s'est accru de 1,1 point chez les jeunes femmes, pour atteindre 15,1 %, et de 0,7 point chez les jeunes hommes, pour monter à 19,8 %. Chez les adultes, le taux de chômage a peu changé.

On estimait à 122 000 le nombre de travailleurs dits «découragés» en mars, c'est-à-dire 23 000 de plus qu'un an auparavant. De ce nombre, 57 000 avaient de 25 à 44 ans, 46 000 étaient âgés de 45 ans et plus et 20 000 étaient des jeunes.

Pour de plus amples renseignements, commander La population active (numéro 71-001 au catalogue) ou communiquer avec la Division des enquêtes-ménages au (613) 951-4720. (Voir aussi le tableau «Tendances actuelles» à la page 10.)

PERSPECTIVES PROVINCIALES

Résultats de l'enquête sur la population active, mars 1993

	Population active		Emploi		Chômage	
	'000	variation en %, mois précédent	'000	variation en %, mois précédent	'000	taux (%)
Canada	**13 913**	**0,6**	**12 376**	**0,4**	**1 537**	**11,0**
Terre-Neuve	235	2,6	189	3,3	46	19,6
Île-du-Prince-Édouard	66	0,0	55	0,0	11	16,5
Nouvelle-Écosse	417	0,2	359	0,0	58	13,9
Nouveau-Brunswick	336	2,4	296	2,1	40	11,9
Québec	3 407	0,4	2 965	0,5	442	13,0
Ontario	5 357	0,7	4 806	0,4	551	10,3
Manitoba	538	0,6	492	0,4	46	8,6
Saskatchewan	478	- 0,4	438	0,0	40	8,4
Alberta	1 367	0,5	1 229	- 0,6	138	10,1
Colombie-Britannique	1 702	- 0,2	1 540	0,1	162	9,5

Moins de visiteurs étrangers et plus de voyages aux États-Unis

Le flux de voyageurs étrangers au Canada a ralenti en février. Le nombre désaisonnalisé de voyages d'une nuit et plus que les visiteurs américains ont faits au Canada a diminué pour un deuxième mois consécutif, cette fois de 0,9 %, tandis que le nombre de voyages comparables qu'y ont faits les visiteurs en provenance d'autres pays a chuté de 4,5 %, après avoir augmenté pendant trois mois consécutifs.

Le nombre de voyages d'une nuit et plus que les Canadiens ont faits aux États-Unis (au moyen de tous les modes de transport) s'est accru de 1,8 %,

(suite à la page 4)

... Moins de visiteurs étrangers et plus de voyages aux États-Unis

après avoir connu une hausse de 4,0 % en janvier. Après avoir atteint un sommet en décembre 1991, le nombre de voyages a diminué au cours de la majeure partie de 1992 et a de nouveau augmenté en 1993. Le nombre de voyages semblables qu'ils ont faits dans tous les autres pays a légèrement diminué, après avoir progressé de 3,6 % en janvier, poursuivant ainsi en alternance les hausses et les baisses observées au cours des 12 derniers mois qui démontrent une tendance à la hausse.

Le nombre de voyages du même jour que les Canadiens ont faits en automobile aux États-Unis s'est accru de 1,2 %, après avoir diminué pendant quatre mois consécutifs. Il s'établissait malgré cette augmentation à un niveau inférieur de 20,4 % à celui enregistré en février 1992, ce qui représente une cinquième diminution consécutive d'une année à l'autre.

Le nombre de voyages d'une nuit et plus que les Canadiens ont faits en automobile aux États-Unis a progressé pour un deuxième mois de suite, cette fois de 2,7 %, mais il demeurait quand même inférieur de 14,1 % à son niveau de février 1992.

Pour de plus amples renseignements, commander Voyages internationaux, renseignements préliminaires (numéro 66-001P au catalogue) ou communiquer avec la Division de l'éducation, de la culture et du tourisme au (613) 951-1791.

Voyages entre le Canada et les autres pays
Février 1993, données désaisonnalisées

	('000)	Variation en %, mois précédent	Variation en %, année précédente
Voyages d'une nuit ou plus			
Voyageurs non résidents:			
États-Unis	989	- 0,9	- 2,4
Autres pays	245	- 4,5	- 3,6
Total	1 234	- 1,6	- 2,6
Résidents du Canada:			
États-Unis	1 512	1,8	- 5,6
Autres pays	268	- 0,1	6,0
Total	1 780	1,6	- 4,0
Rentrées par automobile			
Résidents du Canada:			
Même jour	4 073	1,2	- 20,4
Une nuit ou plus	1 048	2,7	- 14,1

Visiteurs étrangers*

* *Voyages d'une nuit ou plus*

Ventes de véhicules automobiles neufs en février : plus bas niveau en 10 ans

Les ventes désaisonnalisées de véhicules automobiles neufs ont diminué de 5,3 % en février, après avoir chuté de 11,5 % en janvier. Les ventes ont atteint 91 000 unités en février, ce qui représente leur niveau le plus bas en près de 10 ans. En regard de février 1992, les ventes ont diminué de 11,5 % et ont ainsi connu, après trois augmentations consécutives d'une année à l'autre, une deuxième diminution d'une année à l'autre de suite.

Les ventes de voitures particulières ont chuté de 9,0 %, pour descendre à 56 000 unités. La baisse était attribuable au recul prononcé (- 14,0 %) des ventes de voitures fabriquées en Amérique du Nord, les ventes de voitures importées ayant augmenté de 0,6 %. Les ventes de voitures particulières importées ont connu leur première augmentation en cinq mois en février et ont atteint 21 000 unités.

Les ventes de véhicules utilitaires se sont accrues de 1,5 % en février, pour s'établir à 34 000 unités, se relevant de la chute de 17,8 % qu'elles avaient faite en janvier.

Ventes de véhicules automobiles neufs, Canada, en nombre d'unités

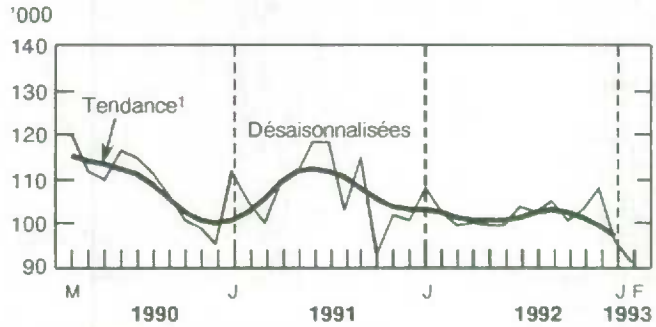

¹ *La tendance à court terme représente une moyenne mobile des données.*

Pour de plus amples renseignements, commander Ventes de véhicules automobiles neufs (numéro 63-007 au catalogue) ou communiquer avec la Division de l'industrie au (613) 951-9824.

Légère baisse des salaires et traitements agrégés

Les salaires et traitements désaisonnalisés, qui représentent presque 90 % du revenu du travail, ont fléchi de 0,1 % en janvier, après avoir augmenté pendant neuf mois consécutifs. Ils s'établissaient à 29,2 milliards de dollars, ce qui représente un montant supérieur de 2,8 % à celui enregistré en janvier 1992 et la plus forte augmentation d'une année à l'autre depuis novembre 1990.

Les salaires et traitements ont augmenté de 1,6 % dans les administrations locales, ce qui a plus que contrebalancé la baisse de 0,8 % qu'ils y avaient connue en décembre. La hausse de 1,2 % observée dans la construction a complètement effacé la diminution cumulative des deux mois précédents. Dans la finance, les assurances et les affaires immobilières, les salaires et traitements se sont accrus de 1,0 %, après avoir accusé une baisse minime en décembre. L'augmentation de 0,9 % enregistrée du côté des administrations provinciales contrastait avec la baisse moyenne de 1,0 % observée au cours des cinq mois précédents. Dans l'éducation et les services connexes, les salaires et traitements ont augmenté pour un quatrième mois consécutif, cette fois de 0,7 %.

Ces hausses ont été contrebalancées par les reculs observés dans neuf groupes d'industries. Les plus fortes baisses ont eu lieu dans l'exploitation forestière (- 4,1 %) et dans les mines, carrières et puits de pétrole (- 2,7 %). Dans le commerce, les salaires et traitements ont diminué de 0,9 %, après être descendus très légèrement en décembre. Ils se sont inclinés de 0,8 % en janvier dans les services de santé et d'aide sociale, enregistrant ainsi une quatrième baisse en six mois.

Traitements et salaires, janvier 1993
Données désaisonnalisées

Province	Traitements et salaires (millions de $)	Variation en %, mois précédent	Variation en %, année précédente
Canada	**29 170**	**- 0,1**	**2,8**
Terre-Neuve	387	- 1,9	0,6
Île-du-Prince-Édouard	95	0,5	6,1
Nouvelle-Écosse	726	1,9	1,5
Nouveau-Brunswick	594	0,8	3,2
Québec	6 625	0,2	2,5
Ontario	12 323	- 0,1	2,8
Manitoba	961	- 0,2	2,2
Saskatchewan	735	0,2	0,8
Alberta	2 870	- 1,4	2,2
Colombie-Britannique	3 688	- 0,6	3,9
Yukon et Territoires du Nord-Ouest	168	- 1,1	2,7

Après avoir diminué pendant trois mois consécutifs, les salaires et traitements ont augmenté de 1,9 % en Nouvelle-Écosse. Au Nouveau-Brunswick, les salaires et traitements se sont accrus en janvier pour un troisième mois de suite, cette fois de 0,8 %. À Terre-Neuve, les salaires et traitements ont chuté de 1,9 %, ce qui a plus que contrebalancé l'augmentation de 1,8 % qu'ils y avaient connue en décembre. Les salaires et traitements ont peu varié en Ontario et au Québec.

Pour de plus amples renseignements, commander Estimations du revenu du travail (numéro 72-005 au catalogue) ou communiquer avec la Division du travail au (613) 951-4058.

Plus de familles gagnent un revenu plus élevé en 1990

Cette semaine, Statistique Canada a diffusé des données sur la répartition du revenu et des données sur le revenu des particuliers, des familles et des ménages à l'échelle provinciale et nationale. Ces données sont basées sur l'information qui a été recueillie lors du Recensement de 1991.

Les données du recensement montrent que la répartition des familles selon le groupe de revenu a changé de 1985 à 1990, de plus en plus de familles se situant dans le groupe de revenu plus élevé. La proportion de familles ayant un revenu total de 80 000 dollars ou plus a progressé, pour passer de 11,3 % en 1985 à 14,6 % en 1990 (1,1 million de familles). Par contre, la proportion de familles ayant un revenu total de moins de 20 000 dollars a chuté, pour passer de 18,6 % en 1985 à 15,8 % en 1990 (1,2 million de familles).

De 1985 à 1990, le revenu moyen du ménage a augmenté dans presque toutes les régions métropolitaines. Les hausses allaient de 1 % à Regina à près de 18 % à Sudbury. Saskatoon était la seule région métropolitaine où le revenu moyen du ménage a diminué légèrement (- 0,4 %) par rapport à 1985.

Selon le groupe de revenu moyen du ménage, les familles vivant à Toronto ont enregistré le revenu le plus élevé (59 450 dollars), suivies des familles vivant à Oshawa, à Ottawa-Hull et à Calgary. Même si ces quatre régions se trouvaient parmi les premières en 1985, la région d'Oshawa est passée du quatrième au deuxième rang en 1990. De l'autre côté, les régions dont le revenu moyen du ménage était le moins élevé en 1990 étaient Sherbrooke (36 611 dollars), Trois-Rivières, Chicoutimi-Jonquière et Saskatoon.

(suite à la page 6)

... Plus de familles gagnent un revenu plus élevé en 1990

Plus d'un quart de million de travailleurs employés à plein temps toute l'année occupaient un emploi parmi les 10 professions les mieux rémunérées, tandis que 235 500 travailleurs avaient un emploi parmi les 10 professions les moins rémunérées. Les femmes formaient 20 % des travailleurs employés dans les 10 professions les mieux rémunérées, tandis que dans les professions les moins rémunérées, trois travailleurs sur quatre étaient des femmes. Le revenu moyen d'emploi chez les femmes travaillant dans les professions les mieux rémunérées s'établissait à 48 609 dollars par rapport à 79 463 dollars chez les hommes. Dans les professions les moins rémunérées, les gains moyens des femmes s'établissaient à 13 673 dollars par rapport à 18 794 dollars chez leurs homologues masculins.

Pour de plus amples renseignements, commander Certaines statistiques du revenu (numéro 93-331 au catalogue) et Revenu d'emploi selon la profession (numéro 93-332 au catalogue) ou communiquer avec la Division de l'analyse des enquêtes des ménages et du travail au (613) 951-0087.

Baisse de l'Indice de l'offre d'emploi

L'Indice de l'offre d'emploi désaisonnalisé pour le Canada (1991 = 100) a chuté de cinq points en mars, pour descendre à 87, contrebalancant ainsi la hausse de quatre points enregistrée en février. L'Indice était descendu à un creux de 83 en mars 1992, fluctuant autour de ce niveau jusqu'en novembre, pour ensuite augmenter de quatre points en décembre et s'établir à 88. Après être demeuré inchangé en janvier, il s'est accru de quatre points en février, pour atteindre 92, puis il a diminué de cinq points en mars, pour s'inscrire à 87.

En Colombie-Britannique, l'Indice est passé à 81 en mars après être demeuré à 88 en février, enregistrant ainsi son plus important creux en sept ans. En Ontario, l'Indice est passé de 91 à 85 et a, de ce fait, pratiquement éliminé l'augmentation de sept points qu'il avait connue en février. Au Québec, l'Indice est passé de 93 à 88, renversant la tendance qu'il suivait depuis trois mois. Dans la région des Prairies, l'Indice a diminué de trois points, pour descendre à 84. Dans les provinces de l'Atlantique, l'Indice est demeuré à 93 pour un troisième mois consécutif.

Malgré ce recul mensuel, les annonces d'offre d'emploi étaient plus nombreuses qu'en mars 1992, période où l'Indice s'établissait à 83 pour le Canada. L'Indice était également supérieur à son niveau de mars 1992 au Québec, en Ontario et dans la région de l'Atlantique. Il était toutefois inférieur de sept points dans les Prairies et de quatre points en Colombie-Britannique.

Pour de plus amples renseignements, communiquer avec la Division du travail au (613) 951-4045.

Prix des produits agricoles toujours en hausse

L'Indice des prix des produits agricoles (1986 = 100) s'est accru de 0,6 % en février, pour atteindre 100,2, enregistrant ainsi une quatrième augmentation mensuelle consécutive. La montée des prix des bovins et du porc observée aux États-Unis a exercé une pression à la hausse sur l'Indice.

La composante des récoltes a fléchi de 0,1 % puisque la composante des graines oléagineuses a diminué de 1,4 % en raison de la baisse des prix du soya, du lin et du colza. La composante des graines oléagineuses, qui s'est accrue à 10 reprises au cours des 14 derniers mois, s'établissait à un niveau supérieur de 21,4 % à celui de février 1992. La composante des céréales n'a pas changé en février en raison de mouvements contraires des prix de l'orge et de l'avoine.

La composante du bétail et des produits d'origine animale a progressé de 1,0 %. La composante des bovins et des veaux s'est accrue de 1,5 %, pour atteindre un sommet de 118,0 et monter à un niveau supérieur de 14,6 % à celui enregistré un an auparavant. Aux États-Unis, les prix des bouvillons de boucherie d'Omaha ont augmenté de 0,7 %, après s'être accrus de 3,6 % en janvier. La composante du porc a progressé de 2,9 %, pour connaître ainsi une cinquième augmentation en six mois. Les prix ont augmenté de 6,7 % aux États-Unis au cours de la même période.

Pour de plus amples renseignements, commander Indice des prix des produits agricoles (numéro 62-003 au catalogue) ou communiquer avec la Division de l'agriculture au (613) 951-2441.

PUBLICATIONS PARUES DU 2 AU 15 AVRIL 1993

Division/Titre de la publication	Période	Numéro au catalogue	Prix : Numéro/Abonnement Canada (CAN $)	États-Unis (US $)	Autres pays (US $)
AGRICULTURE					
La revue des céréales et des graines oléagineuses	janvier 1993	22-007	13,80/138	16,60/166	19,30/193
La revue laitière	janvier 1993	23-001	12,20/122	14,60/146	17,10/171
BALANCE DES PAIEMENTS					
Bilan des investissements internationaux du Canada, données historiques	1926 à 1992	67-202	60	72	84
Opérations internationales du Canada en valeurs mobilières	décembre 1992	67-002	15,80/158	19/190	22,10/221
COMMERCE INTERNATIONAL					
Importations par marchandise	janvier 1993	65-007	55,10/551	66,10/661	77,10/771
Sommaire du commerce international du Canada	janvier 1993	65-001	18,20/182	21,80/218	25,50/255
DÉMOGRAPHIE					
Statistiques démographiques trimestrielles	octobre-décembre 1992	91-002	7,50/30	9/36	10,50/42
Vieillissement de la population et personnes âgées		91-533F	40	48	56
ÉDUCATION, CULTURE ET TOURISME					
Collèges communautaires et établissements analogues : effectifs et diplômés postsecondaires	1990-1991	81-222	27	32	38
La culture en perspective, vol. 5, nº 1	printemps 1993	87-004	6,25/25	7,50/30	8,75/35
Participation des étudiants étrangers à l'éducation canadienne	1991	81-261	20	24	28
Touriscope – voyages internationaux	octobre-décembre 1992	66-001	38,50/154	46,25/185	54/216
Touriscope – voyages internationaux: renseignements préliminaires, vol. 9, nº 2	février 1993	66-001P	6,10/61	7,30/73	8,50/85
ENQUÊTES-MÉNAGES					
Information population active	mars 1993	71-001P	6,30/63	7,60/76	8,80/88
INDUSTRIE					
Bulletin trimestriel – Disponibilité et écoulement d'énergie au Canada	1992-III	57-003	31,75/127	38/152	44,50/178
Certains appareils électriques ménagers	février 1993	43-003	5/50	6/60	7/70
Ciment	février 1993	44-001	5/50	6/60	7/70
Commerce de détail	janvier 1993	63-005	18,20/182	21,80/218	25,50/255
Commerce de gros	janvier 1993	63-008	14,40/144	17,30/173	20,20/202
Conserves de carottes conditionnées	1992	32-239	13	16	18
Fer et acier primaire	février 1993	41-001	5/50	6/60	7/70
Fil d'acier et certains produits de fil métallique	février 1993	41-006	5/50	6/60	7/70
Huiles et corps gras	février 1993	32-006	5/50	6/60	7/70
Panneaux agglomérés, gaufrés et de fibres	février 1993	36-003	5/50	6/60	7/70
Panneaux isolants rigides	février 1993	36-002	5/50	6/60	7/70
Papier-toiture asphalté	février 1993	45-001	5/50	6/60	7/70
Production et livraisons de tuyaux et tubes en acier	février 1993	41-011	5/50	6/60	7/70
Production et stocks de fromage fondu et de poudre de lait écrémé instantané	février 1993	32-024	5/50	6/60	7/70

PUBLICATIONS PARUES – Fin

Division/Titre de la publication	Période	Numéro au catalogue	Prix : Numéro/Abonnement Canada (CAN $)	États-Unis	Autres pays
				US $	
Produits chimiques industriels et résines synthétiques	février 1993	46-002	5,60/56	6,70/67	7,80/78
Statistiques de bois à pâte et de déchets de bois	février 1993	25-001	6,10/61	7,30/73	8,50/85
Statistiques du charbon et du coke	janvier 1993	45-002	10/100	12/120	14/140
Transport du pétrole par pipe-lines	janvier 1993	55-001	10/100	12/120	14/140
Ventes à l'usine de batteries d'accumulateurs électriques	février 1993	43-005	5/50	6/60	7/70
Ventes et stocks des grands magasins	décembre 1992	63-002	14,40/144	17,30/173	20,20/202
INVESTISSEMENT ET STOCK DE CAPITAL					
Permis de bâtir	janvier 1993	64-001	22,10/221	26,50/265	30,90/309
MESURES ET ANALYSE DES INDUSTRIES					
Produit intérieur brut par industrie	janvier 1993	15-001	12,70/127	15,20/152	17,80/178
NORMES					
Classification type des biens	1992	12-580F	95	114	135
PRIX					
Prix à la consommation et indices des prix	octobre-décembre 1992	62-010	18/72	21,50/86	25,25/101
RECENSEMENT					
Certaines statistiques du revenu	recensement 1991	93-331	40	48	56
Estimation de la population selon la première langue officielle parlée	recensement 1991	94-320	50	60	70
Profil des régions urbaines et rurales, partie A – Canada, provinces et territoires	recensement 1991	93-339	40	48	56
Revenu d'emploi selon la profession	recensement 1991	93-332	40	48	56
SERVICES, SCIENCES ET TECHNOLOGIE					
Statistiques du téléphone	janvier 1993	56-002	8,30/83	10/100	11,60/116
TRANSPORTS					
Chargements ferroviaires	février 1993	52-001	8,30/83	10/100	11,60/116
Opérations des transporteurs aériens au Canada	janvier-mars 1992	51-002	24,25/97	29/116	34/136
TRAVAIL					
Statistiques sur l'assurance-chômage	janvier 1993	73-001	14,70/147	17,60/176	20,60/206

NOUVEAUTÉS DE STATISTIQUE CANADA

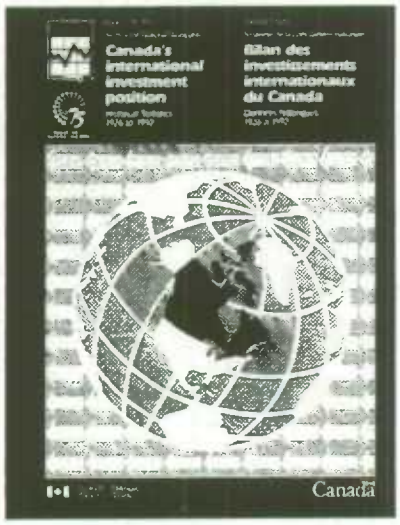

Bilan des investissements internationaux du Canada – Données historiques

La publication *Bilan des investissements internationaux du Canada – Données historiques*, 1926 à 1992, présente pour la première fois les séries chronologiques à partir de 1926, première année où remontent les données officielles. Cette publication a donné lieu à une restructuration majeure des séries rétrospectivement à 1926 pour fournir aux utilisateurs un accès facile et cohérent à l'ensemble des statistiques du bilan des investissements internationaux du Canada, une composante clé de l'économie canadienne. Elle peut être utilisée conjointement avec la publication historique sur les transactions internationales *Balance des paiements internationaux du Canada – Données historiques*, 1926 à 1990 (numéro 67-508 au catalogue), publiée en 1991 et maintenant mise à jour jusqu'en 1992.

Cette nouvelle publication contient des données détaillées sur les actifs et les engagements extérieurs du Canada.

La publication Bilan des investissements internationaux du Canada – Données historiques, 1926 à 1992 (numéro 67-202 au catalogue, 60 $), est maintenant disponible. Pour plus de renseignements, communiquez avec Frank Chow au (613) 951-1871, Division de la balance des paiements.

Base de données sur le commerce mondial sur disque CD-ROM – 1980-1991

La mise à jour de la *Base de données sur le commerce mondial* visant à inclure les données de 1991 est complétée et, pour la première fois, la base est disponible sur disque CD-ROM. La base de données sur le commerce mondial constitue une mine de renseignements concernant la présence du Canada sur les marchés mondiaux et celle de ses partenaires commerciaux et concurrents internationaux.

Créée à partir des données déclarées aux Nations unies par les pays membres, la base de données sur le commerce mondial renferme les flux internationaux du commerce pour plus de 160 pays et 600 groupes de marchandises. Les données des Nations unies sont ajustées pour assurer la cohérence entre les pays déclarants et estimer les transactions commerciales des pays qui déclarent des données en retard ou qui n'en déclarent pas.

Le nouveau disque CD-ROM utilise un logiciel de Dataware Technologies pour faciliter l'accès et l'extraction des données. Il se vend 3 500 $ et est assujetti aux droits de Statistique Canada sur l'utilisation d'un produit d'usage restreint. Les établissements d'enseignement bénéficient d'un rabais de 50 %. Les utilisateurs peuvent faire un arrangement pour avoir accès au CD-ROM pour un temps limité et faire leur propre évaluation.
Pour plus de renseignements, communiquez avec la Section des services à la clientèle de la Division du commerce international au (613) 951-9647.

Vieillissement de la population et personnes âgées

Statistique Canada a publié, dans la collection La conjoncture démographique, l'ouvrage *Vieillissement de la population et personnes âgées*. Le vieillissement de la population est un processus lent, discret, dont les conséquences peuvent être redoutables pour qui est pris au dépourvu et qui ne croit au mal que quand il est venu. Ce document rassemble ce qui est connu du viellisssement de la population, de sa vitesse, de ses implications et des échéances.

Depuis quelques années, peu de phénomènes ont été évoqués aussi régulièrement au Canada que celui du vieillissement de la population. Scientifiques, politiciens, journalistes et responsables de tous ordres ont, tour à tour, énoncé leurs constatations et proposé leurs solutions à un problème qui semble ne laisser personne indifférent.

La publication Viellissement de la population et personnes âgées (numéro 91-533F au catalogue, 40 $) est maintenant disponible. L'analyse qui porte sur une centaine de pages offre pas moins de 66 tableaux et 21 graphiques. Pour plus de renseignements. communiquez avec Jean Dumas au (613) 951-2327, Section de la recherche et de l'analyse, Division de la démographie.

LES TENDANCES ACTUELLES

Produit intérieur brut

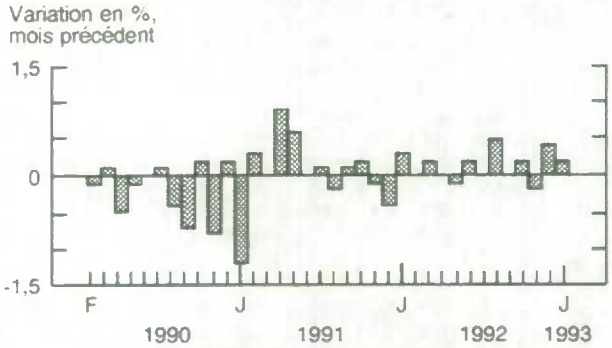

L'économie a continué de croître en janvier : le produit intérieur brut au coût des facteurs a connu une hausse de 0,2 %, après avoir augmenté de 0,4 % en décembre.

Indicateur avancé composite

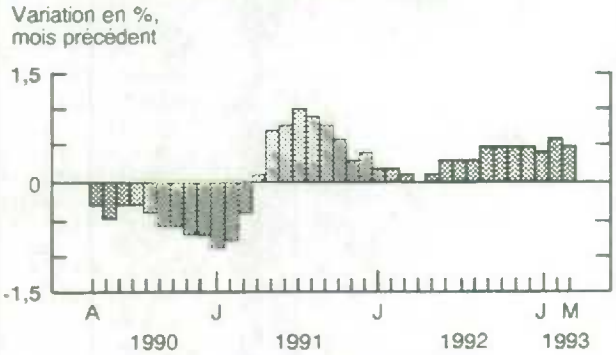

L'indicateur avancé composite a maintenu sa croissance en mars, puisqu'il a augmenté de 0,5 %.

Indice des prix à la consommation

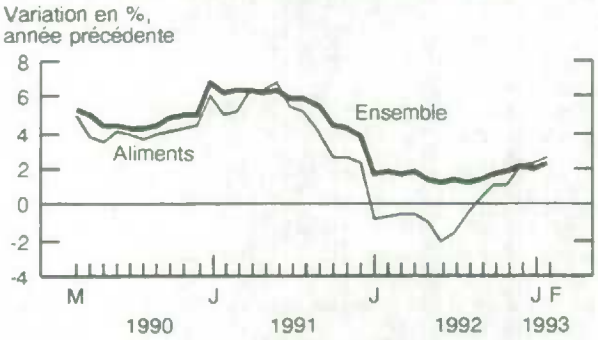

L'augmentation d'une année à l'autre de l'Indice d'ensemble des prix à la consommation était de 2,3 % en février. L'indice des prix des aliments s'est accru de 2,5 %, poursuivant sa tendance à la hausse.

Taux de chômage

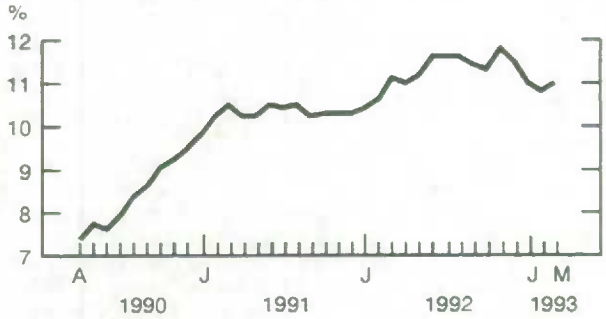

En mars, le taux de chômage est monté à 11,0 % après avoir été de 10,8 % en février.

Fabrication

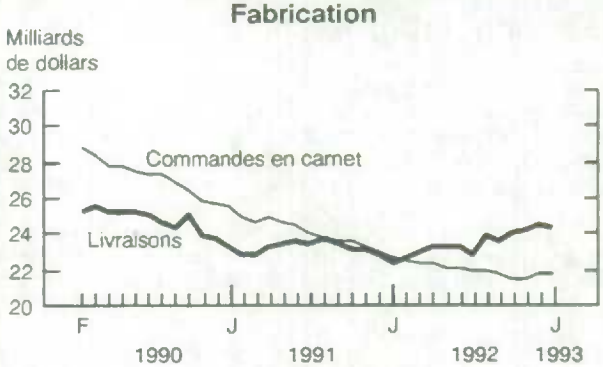

La valeur des livraisons des fabricants canadiens a diminué de 0,3 % en janvier pour atteindre 24,3 milliards de dollars. La valeur des commandes en carnet a augmenté de 0.4 %, sa deuxième hausse mensuelle consécutive.

Commerce des marchandises

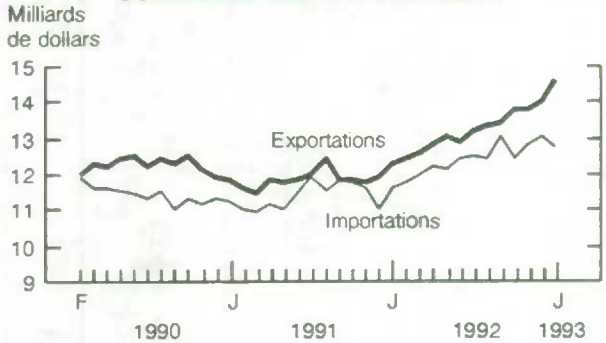

La valeur des exportations de marchandises s'est accrue de 3,6 % en janvier, pour atteindre 14,6 milliards de dollars, alors que la valeur des importations a diminué de 3,0 %, pour descendre à 12,7 milliards de dollars, ce qui a fait monter la balance commerciale du Canada à 1,9 milliard de dollars.

Nota : Tous les chiffres sont désaisonnalisés à l'exception de l'indice des prix à la consommation.

DERNIÈRES STATISTIQUES MENSUELLES

	Période	Niveau	Variation (période précédente)	Variation annuelle
GÉNÉRAL				
Produit intérieur brut (milliards de $ de 1986)	janvier	507,4	0,2 %	1,6 %
Indicateur avancé composite (1981 = 100)	mars*	150,5	0,5 %	4,5 %
Bénéfices d'exploitation des entreprises (milliards de $)	4e trim.	8,6	-18,9 %	-12,8 %
DEMANDE DOMESTIQUE				
Ventes au détail (milliards de $)	janvier	16,0	1,8 %	5,6 %
Ventes de véhicules automobiles neufs (milliers d'unités)	février*	90,5	-5,3 %	-11,5 %
EMPLOI				
Personnes occupées (millions)	mars*	12,4	0,4 %	1,3 %
Taux de chômage (%)	mars*	11,0	0,2	-0,2
Taux d'activité (%)	mars*	65,3	0,3	-0,3
Revenu du travail (milliards de $)	janvier*	33,0	0,2 %	2,9 %
Rémunération hebdomadaire moyenne ($)	janvier	556,35	-0,1 %	2,6 %
COMMERCE INTERNATIONAL				
Exportations – Base douanière (milliards de $)	janvier	14,6	3,6 %	18,2 %
Importations – Base douanière (milliards de $)	janvier	12,7	-3,0 %	9,0 %
Balance du commerce extérieur (milliards de $)	janvier	1,9	0,9	1,2
FABRICANTS				
Livraisons (milliards de $)	janvier	24,3	-0,3 %	9,4 %
Nouvelles commandes (milliards de $)	janvier	24,4	-1,2 %	12,0 %
Commandes en carnet (milliards de $)	janvier	21,7	0,4 %	-3,5 %
Ratio des stocks aux livraisons	janvier	1,39	-0,01	-0,17
Taux d'utilisation de la capacité (%)	4e trim.	77,6	2,4	4,1
PRIX				
Indice des prix à la consommation (1986 = 100)	février	130,0	0,3 %	2,3 %
Indice des prix des produits industriels (1986=100)	février	111,7	0,0 %	3,3 %
Indice des prix des matières brutes (1986=100)	février	110,6	2,1 %	10,0 %
Indice des prix des maisons neuves (1986=100)	février*	134,9	0,3 %	1,0 %

Nota : *Tous les chiffres sont désaisonnalisés à l'exception de la rémunération hebdomadaire moyenne et des indices de prix.*
* *Nouveau cette semaine.*

I•N•F•O•M•A•T

Bulletin hebdomadaire

Publié par la Division des communications Statistique Canada. Immeuble R.H. Coats, 10e étage, Ottawa (Ont.), K1A 0T6.

Rédacteur en chef : Greg Thomson (613) 951-1187
Rédactrice : Louise Larouche (613) 951-1197

Numéro 11-002F au catalogue. Prix : Canada : 2,50 $ l'exemplaire, 125 $ par année; États-Unis : 3 $ US l'exemplaire, 150 $ US par année; Autres pays : 3,50 $ US l'exemplaire, 175 $ US par année. Aux clients canadiens: veuillez ajouter 7% de TPS.

Abonnements : envoyer un mandat postal ou un chèque à l'ordre du Receveur général du Canada/Vente des publications, Statistique Canada, Ottawa (Ontario), K1A 0T6, ou commander par téléphone. Au Canada et aux États-Unis composer 1-800-267-6677. Dans tout autre pays, composer 613-951-7277.

Publication autorisée par le ministre responsable de Statistique Canada. © Ministre de l'Industrie, des Sciences et de la Technologie, 1993. Tous droits réservés. Il est interdit de reproduire ou de transmettre le contenu de la présente publication, sous quelque forme ou par quelque moyen que ce soit, enregistrement sur support magnétique, reproduction électronique, mécanique, photographique, ou autre, ou de l'emmagasiner dans un système de recouvrement, sans l'autorisation écrite préalable des Services de concession des droits de licence, Division de la commercialisation, Statistique Canada, Ottawa, Ontario, Canada K1A 0T6.

Le papier utilisé dans la présente publication répond aux exigences minimales de l'"American National Standard for Information Sciences" – "Permanence of Paper for Printed Library Materials", ANSI Z39.48 – 1984.

STATISTICS CANADA LIBRARY
BIBLIOTHEQUE STATISTIQUE CANADA
1010139391