C.1
Catalogue 11-002F (English 11-002E) ISSN 0380-0563

I·N·F·O·M·A·T

REVUE HEBDOMADAIRE

NOT FOR LOAN
NE S'EMPRUNTE PAS

STATISTICS CANADA STATISTIQUE CANADA
JUN 11 1993
LIBRARY
BIBLIOTHÈQUE

75 Years of Excellence / Ans d'excellence

Le vendredi 11 juin 1993

APERÇU

Prix des logements neufs toujours à la hausse

L'Indice des prix des logements neufs pour le Canada s'est accru pour un troisième mois consécutif en avril, de 0,5 % cette fois, pour atteindre un niveau supérieur de 1,7 % à celui d'avril 1992.

Plus forte augmentation de l'indicateur avancé composite en deux ans

L'indicateur avancé composite a vu sa croissance s'accentuer de nouveau en mai, augmentant de 0,8 % par rapport à avril. Il s'agissait de sa plus forte augmentation mensuelle en près de deux ans.

Nouvelle hausse des ventes de véhicules automobiles neufs

Les ventes désaisonnalisées de véhicules automobiles neufs ont augmenté de 1,0 % en avril, s'accroissant pour un deuxième mois consécutif, après avoir fortement diminué en janvier et en février.

Taux de chômage inchangé en mai

Le taux désaisonnalisé de chômage est demeuré stable d'avril à mai, se maintenant à 11,4 %, les conditions du marché du travail ayant, dans l'ensemble, très peu changé.

Forte hausse des prix des produits agricoles

L'Indice des prix des produits agricoles (1986 = 100) est monté à 101,7 en avril, ce qui représente une augmentation de 1,0 % en regard du niveau révisé de 100,7 enregistré en mars. L'Indice a connu une augmentation modérée de 2,4 % en regard du niveau qu'il avait atteint à la même période l'année précédente.

Prix des logements neufs toujours à la hausse

L'Indice des prix des logements neufs pour le Canada (1986 = 100) s'est accru de 0,5 % en avril, augmentant ainsi pour un troisième mois de suite. Il est monté à 136,4, ce qui représente une hausse de 1,7 % en regard du niveau de 134,1 atteint un an auparavant et une neuvième augmentation consécutive d'une année à l'autre.

L'Indice a augmenté dans 10 des 20 villes pour lesquelles on le calcule, a diminué dans 5 autres de ces villes et n'a pas changé dans les 5 dernières. C'est à Vancouver que les prix des logements neufs ont connu la plus forte hausse mensuelle (2,2 %) et

(suite à la page 2)

Indice des prix des logements neufs

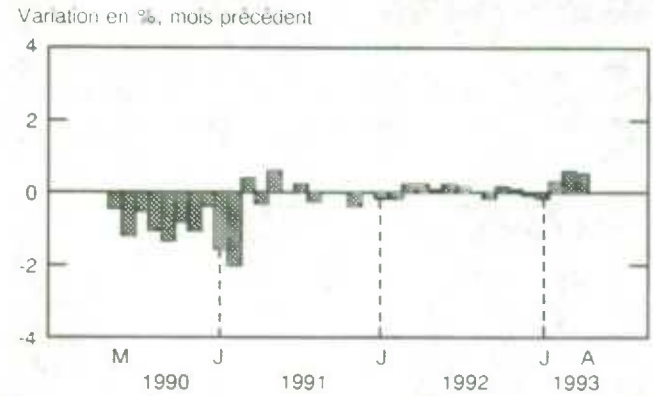

... Prix des logements neufs toujours à la hausse

la plus forte augmentation d'une année à l'autre (10,0 %). Des augmentations substantielles ont aussi été enregistrées à Sudbury-Thunder Bay (1,0 %), à Québec (0,7 %), à Montréal (0,7 %) et à Ottawa-Hull (0,6 %).

L'Indice a connu sa baisse mensuelle la plus marquée (- 0,4 %) à Toronto, où il s'est établi à un niveau inférieur de 3,2 % à celui de 141,8 enregistré un an auparavant.

La composante «maisons seulement» s'est accrue de 0,6 % au cours du mois, tandis que la composante «terrains seulement» a progressé de 0,3 %.

Pour de plus amples renseignements, commander Statistiques des prix de la construction (numéro 62-007 au catalogue) ou communiquer avec la Division des prix au (613) 951-9607.

Plus forte augmentation de l'indicateur avancé composite en deux ans

L'indicateur avancé composite a grimpé de 0,8 % en mai. Il s'agissait de sa plus forte augmentation mensuelle en près de deux ans. Son taux de croissance est passé de 0,4 % en janvier à 0,6 % en février et en mars, puis de 0,7 % en avril à 0,8 % en mai. La croissance a été plus particulièrement marquée dans sept des indices qui composent l'indicateur, un indice est demeuré inchangé et deux autres ont vu leur croissance régresser. Six indices avaient en outre connu une forte croissance en avril. L'augmentation était de nouveau attribuable à la croissance stable observée dans la fabrication et sur les marchés financiers.

La demande des ménages a continué de sortir de son sommeil hivernal. La vigueur des ventes de maisons a contribué à faire progresser de 0,5 % les ventes de meubles et d'appareils ménagers. Les achats d'autres biens durables sont demeurés stables puisque l'augmentation des ventes de voitures a renversé une tendance à la baisse au début de l'année. La diminution du nombre de mises en chantier a accentué la baisse de l'indice des logements, lequel est passé de - 1,0 % en avril à - 1,2 % en mai. La demande de services personnels a connu sa plus forte augmentation en plus d'un an, mais cette hausse a été contrebalancée par une baisse de l'emploi dans les services commerciaux.

Les nouvelles commandes de biens durables ont ajouté à leur augmentation du mois d'avril, leur plus forte depuis 1988. L'accroissement de la demande des ménages a renforcé la croissance des exportations. Les livraisons se sont aussi fortement accrues, si bien que leur ratio aux stocks a progressé pour un huitième mois consécutif, passant de 1,45 à 1,46. La durée moyenne de la semaine de travail est passée de 38,4 heures en avril à 38,5 heures en mai. Les entreprises ont prolongé la semaine de travail pour combler leurs besoins de main-d'oeuvre, car l'emploi a diminué en mai dans la fabrication pour la première fois depuis novembre 1992.

Les indicateurs du marché financier ont connu leur plus forte montée en près de cinq ans. Le taux de croissance de l'indice boursier est passé de 2,4 % à 3,0 %, augmentant ainsi pour un quatrième mois consécutif. L'offre réelle de monnaie s'est accrue de 1,1 %.

L'indicateur avancé des États-Unis a vu son taux de croissance descendre à 0,2 % puisque la demande manufacturière a diminué en raison de l'accumulation des stocks enregistrée lors des fortes tempêtes du mois de mars. Toutefois, la demande des ménages s'est redressée solidement en avril et l'emploi a fortement augmenté en avril et en mai.

Pour de plus amples renseignements, commander L'Observateur économique canadien (numéro 11-010 au catalogue) ou communiquer avec la Division de l'analyse de conjoncture au (613) 951-3627. (Voir aussi le tableau «Tendances actuelles» à la page 7.)

Nouvelle hausse des ventes de véhicules automobiles neufs

Les ventes désaisonnalisées de véhicules automobiles neufs ont augmenté de 1,0 % en avril, pour atteindre 100 000 unités, après avoir grimpé de 9,0 % en mars. Ces gains n'ont pas entièrement contrebalancé la baisse cumulative de 16,2 % enregistrée en janvier et en février, mais sur la base d'une année à l'autre, les ventes ont augmenté de 0,4 % par rapport à leur niveau d'avril 1992.

Les ventes de voitures importées se sont accrues de 4,6 % en avril et ont atteint près de 23 000 unités. Même s'il s'agissait de leur quatrième augmentation mensuelle consécutive, les ventes de voitures particulières importées se sont maintenues à des creux inégalés depuis 1984 et s'établissaient à un niveau inférieur de 11,3 % à celui enregistré un an auparavant. Après avoir fait un bond de 19,6 % en mars, les ventes de voitures fabriquées en Amérique du Nord ont diminué de 2,2 %, pour s'établir à 41 000 unités. Elles étaient de 0,5 % inférieures à leur niveau de l'année précédente.

Les ventes de véhicules utilitaires ont augmenté pour un troisième mois consécutif, cette fois de 2,5 %. Elles se sont accrues de 10,4 % par rapport à avril 1992, pour atteindre 37 000 unités.

Ventes de véhicules automobiles neufs, Canada, en nombre d'unités

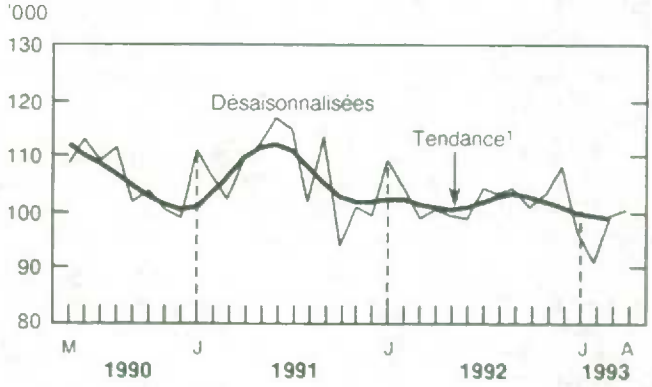

[1] *La tendance à court terme représente une moyenne mobile des données.*

Pour de plus amples renseignements, commander Ventes de véhicules automobiles neufs (numéro 63-007 au catalogue) ou communiquer avec la Division de l'industrie au (613) 951-9824.

PERSPECTIVES PROVINCIALES

Résultats de l'enquête sur la population active, mai 1993

	Population active		Emploi		Chômage	
	'000	variation en %, mois précédent	'000	variation en %, mois précédent	'000	taux (%)
Canada	**13 918**	**0,0**	**12 332**	**0,0**	**1 586**	**11,4**
Terre-Neuve	234	0,9	188	1,1	46	19,7
Île-du-Prince-Édouard	65	3,2	53	0,0	12	18,6
Nouvelle-Écosse	418	0,5	356	0,0	62	14,8
Nouveau-Brunswick	337	0,6	296	0,0	41	12,2
Québec	3 413	- 0,2	2 967	0,2	446	13,1
Ontario	5 353	- 0,3	4 780	- 0,3	573	10,7
Manitoba	531	- 0,7	480	- 0,8	51	9,6
Saskatchewan	483	0,4	445	1,1	38	7,9
Alberta	1 374	0,7	1 243	1,2	131	9,5
Colombie-Britannique	1 712	0,1	1 527	- 0,8	185	10,8

(suite à la page 4)

Taux de chômage inchangé en mai

En mai, le taux désaisonnalisé de chômage est resté à 11,4 % pour un deuxième mois consécutif. Il est monté en flèche chez les personnes âgées de 15 à 24 ans, pour atteindre 18,2 %. Le taux s'est accru de 0,6 point chez les jeunes hommes, pour se fixer à 20,5 %, et de 0,3 point chez les jeunes femmes, pour s'établir à 15,7 %. Le taux de chômage a diminué dans quatre des dix provinces, s'est accru dans cinq autres provinces et est demeuré inchangé en Ontario.

Le niveau de chômage a peu changé, pour se fixer à 1,6 million, alors que le taux d'activité est descendu à 65,2. La baisse du taux d'activité était attribuable à la diminution de 0,4 point du taux d'activité des jeunes, lequel est passé à 63,3.

L'emploi n'a pratiquement pas changé puisque l'augmentation de 77 000 de l'emploi à temps partiel a été contrebalancée par la baisse de 78 000 de l'emploi à temps plein. Le passage de l'emploi à temps plein vers l'emploi à temps partiel s'est surtout produit chez les étudiants prévoyant retourner aux études à l'automne. Ce mouvement reflète la tendance que suivent ces dernières années l'emploi d'été à temps partiel, à la hausse, et l'emploi d'été à temps plein, à la baisse.

L'emploi a diminué de 37 000 en mai dans la fabrication, y enregistrant ainsi une première baisse depuis octobre 1992. Il s'est par contre redressé de 44 000 dans le commerce, après avoir diminué pendant six mois consécutifs.

Pour de plus amples renseignements, commander La population active (numéro 71-001 au catalogue) ou communiquer avec la Division des enquêtes-ménages au (613) 951-4720. *(Voir aussi le tableau «Tendances actuelles» à la page 7.)*

Forte hausse des prix des produits agricoles

L'Indice des prix des produits agricoles (1986 = 100) est monté à 101,7 en avril, ce qui représente une augmentation de 1,0 % en regard du niveau révisé de 100,7 enregistré en mars. L'Indice a connu une augmentation modérée de 2,4 % en regard du niveau qu'il avait atteint à la même période l'année précédente.

La composante des récoltes s'est accrue de 2,2 % par rapport au mois de mars, et ce, tout en se maintenant à un niveau plancher qu'elle n'avait pas connu depuis 1978. Bien qu'elle soit montée à 88,4, elle est demeurée inférieure de 11,1 % au niveau de 99,4 qu'elle atteignait un an plus tôt. En avril, la sous-composante des céréales a progressé de 4,0 % en raison de l'augmentation des prix du blé et du maïs, tandis que la sous-composante des pommes de terre a grimpé de 7,2 %. Ces augmentations ont été contrebalancées en partie par la diminution, la troisième de suite, de 0,9 % de la sous-composante des graines oléagineuses. La baisse des prix du soya et le recul des prix du colza ont plus que contrebalancé la forte hausse des prix du lin.

La composante du bétail et des produits d'origine animale a augmenté de 0,4 % en avril, se hissant à un sommet de 109,9. Cette composante a ainsi connu une augmentation d'une année à l'autre de 10,7 %. La sous-composante des bovins et des veaux a également atteint de nouveaux sommets puisqu'elle est passée à 120,1. La sous-composante du porc a progressé en avril pour une septième fois en huit mois, cette fois de 0,7 %. Elle était supérieure de 21,5 % à son niveau de l'année précédente, l'un des plus bas des dernières années.

L'indice des prix des produits agricoles
Avril 1993

Province	Récoltes		Bétail et produits d'origine animale	
	variation en % par rapport à		variation en % par rapport à	
	mars 1993	avril 1992	mars 1993	avril 1992
Canada	**2,2**	**- 11,1**	**0,4**	**10,7**
Terre-Neuve	2,6	3,4	- 5,1	-1,7
Île-du-Prince-Édouard	- 3,0	- 30,1	0,6	10,9
Nouvelle-Écosse	0,7	- 5,4	1,7	5,6
Nouveau-Brunswick	7,9	- 12,0	0,6	9,2
Québec	2,5	- 8,4	- 1,7	10,4
Ontario	1,7	3,1	1,3	10,9
Manitoba	0,4	- 12,4	2,6	17,3
Saskatchewan	5,2	- 19,6	- 2,4	7,3
Alberta	0,6	- 14,0	1,1	11,0
Colombie-Britannique	- 0,6	- 4,2	2,0	8,0

Pour de plus amples renseignements, commander Indice des prix des produits agricoles (numéro 62-003 au catalogue) ou communiquer avec la Division de l'agriculture au (613) 951-2441.

PUBLICATIONS PARUES DU 4 AU 10 JUIN 1993

Division/Titre de la publication	Période	Numéro au catalogue	Prix : Numero/Abonnement		
			Canada (CAN $)	États-Unis	Autres pays
				US $	
AGRICULTURE					
Recettes monétaires agricoles	janvier-mars 1993	21-001	11/44	13,25/53	15,50/62
COMMERCE INTERNATIONAL					
Importations par marchandise	mars 1993	65-007	55,10/551	66,10/661	77,10/771
Importations par pays	janvier-mars 1993	65-006	82,75/331	99,25/397	115,75/463
ENQUÊTES-MÉNAGES					
Information population active	mai 1993	71-001P	6,30/63	7,60/76	8,80/88
L'emploi et le revenu en perspective, vol. 5, nº 2	été 1993	75-001F	13,25/53	16/64	18,50/74
INDUSTRIE					
Certains appareils électriques ménagers	avril 1993	43-003	5/50	6/60	7/70
Ciment	avril 1993	44-001	5/50	6/60	7/70
Commerce de gros	mars 1993	63-008	14,40/144	17,30/173	20,20/202
Enquête mensuelle sur les industries manufacturières	mars 1993	31-001	17,30/173	20,80/208	24,20/242
Fil d'acier et certains produits de fil métallique	avril 1993	41-006	5/50	6/60	7/70
Panneaux isolants rigides	avril 1993	36-002	5/50	6/60	7/70
Papier-toiture asphalté	avril 1993	45-001	5/50	6/60	7/70
Production et stocks de fromage fondu et de poudre de lait écrémé instantané	avril 1993	32-024	5/50	6/60	7/70
Statistiques du charbon et du coke	mars 1993	45-002	10/100	12/120	14/140
Transport du pétrole par pipe-lines	mars 1993	55-001	10/100	12/120	14/140
Ventes à l'usine de batteries d'accumulateurs électriques	avril 1993	43-005	5/50	6/60	7/70
Ventes de véhicules automobiles neufs	février 1993	63-007	14,40/144	17,30/173	20,20/202
MESURES ET ANALYSE DES INDUSTRIES					
Produit intérieur brut par industrie	mars 1993	15-001	12,70/127	15,20/152	17,80/178
RECENSEMENT					
Mobilité et migration	recensement 1991	93-322	40	48	56
TRAVAIL					
Estimations trimestrielles relatives aux caisses de retraite en fiducie	quatrième trimestre de 1992	74-001	11/44	13,25/53	15,50/62
Statistiques sur l'assurance-chômage	mars 1993	73-001	14,70/147	17,60/176	20,60/206

NOUVEAUTÉ DE STATISTIQUE CANADA

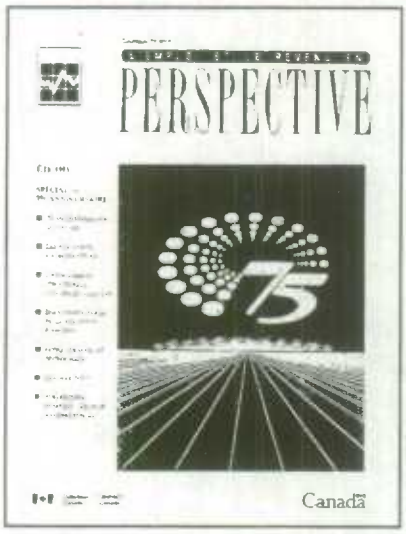

L'emploi et le revenu en perspective

Le numéro d'été 1993 de *L'emploi et le revenu en perspective*, la revue trimestrielle de Statistique Canada consacrée à l'emploi et le revenu est maintenant disponible. Ce numéro rend hommage au 75e anniversaire de l'Agence en présentant une étude de l'évolution des salaires annuels moyens des hommes et des femmes depuis les années 20. En plus, un article examine les caractéristiques des travailleurs autonomes depuis 1931 (plus particulièrement durant la période de 1971 à 1991), et une note pose un regard sur les tendances internationales de l'emploi par secteur au cours des trois dernières décennies. D'autres articles traitent de l'impact d'occuper un emploi pendant l'année scolaire sur le risque de «non-diplômation» et un profil des déclarants fiscaux qui ont touché des revenus de placements. Une entrevue avec Dian Cohen sur la nouvelle économie ainsi qu'une note sur les perpectives d'emploi du secteur manufacturier y sont aussi présentées.

Le numéro d'été 1993 de L'emploi et le revenu en perspective (numéro 75-001F au catalogue, 13,25$/53$) est maintenant disponible. Pour de plus amples renseignements sur ce numéro, veuillez communiquer avec Cécile Dumas au (613) 951-6894 ou Doreen Duchesne au (613) 951-6893, Division de l'analyse des enquêtes sur le travail et les ménages.

LES TENDANCES ACTUELLES

Produit intérieur brut

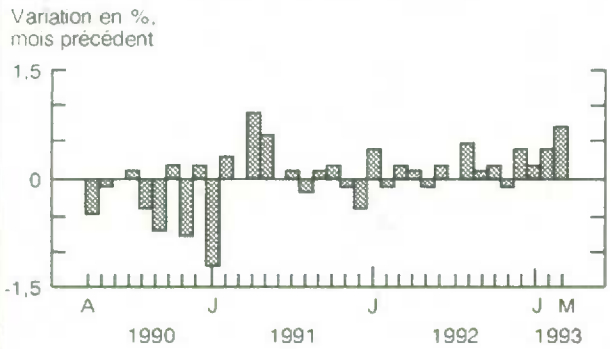

L'économie canadienne a connu une croissance ferme de 0,7 % en mars, ce qui représente sa plus forte augmentation mensuelle en près de deux ans. La production s'est par conséquent accrue de 1,0 % au premier trimestre.

Indicateur avancé composite

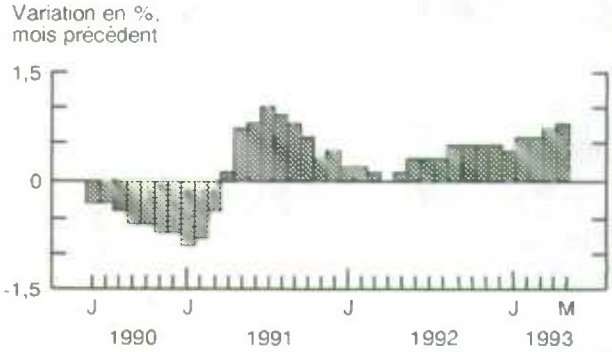

L'indicateur avancé composite a vu sa croissance s'accentuer de nouveau en mai, augmentant de 0,8 % par rapport à avril. Il s'agissait de sa plus forte augmentation mensuelle en près de deux ans.

Indice des prix à la consommation

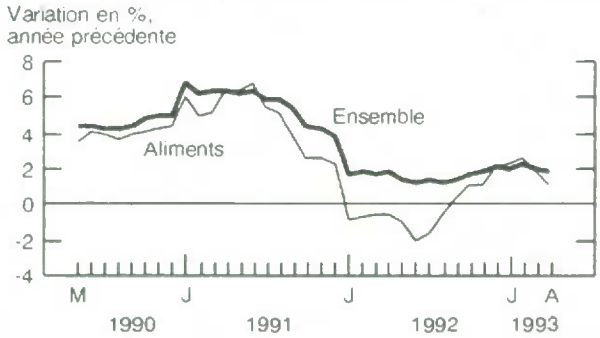

L'augmentation d'une année à l'autre de l'Indice d'ensemble des prix à la consommation était de 1,8 % en avril, inférieure à celle de 1,9 % observée en mars. L'indice des prix des aliments s'est accru de 1,0 %.

Taux de chômage

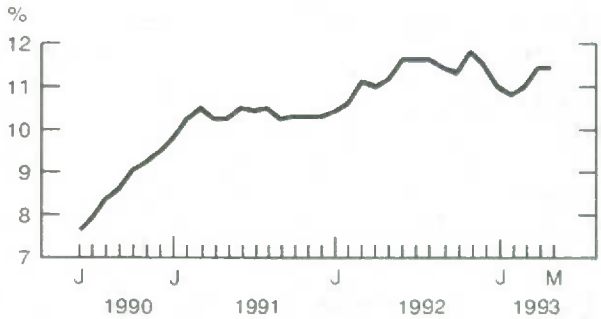

Le taux de chômage observé en mai a atteint, tout comme en avril, 11,4 %.

Fabrication

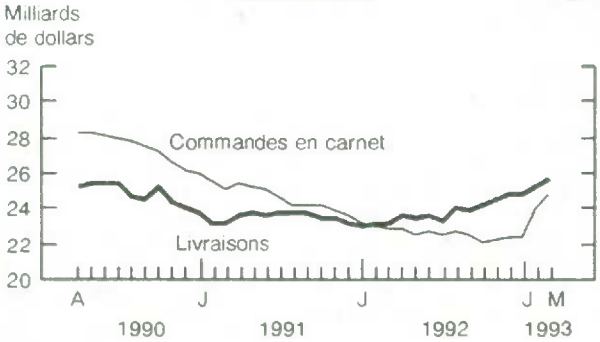

La valeur des livraisons des fabricants canadiens s'est accrue de 2,2 % en mars, ce qui représente une sixième augmentation mensuelle consécutive. La valeur des commandes en carnet a augmenté de 3,6 %, après avoir grimpé de 7,1 % en février.

Commerce des marchandises

La valeur des exportations de marchandises a augmenté de 0,7 % en mars, pour atteindre 14,5 milliards de dollars, alors que la valeur des importations a augmenté de 3,7 %, pour atteindre 13,8 milliards de dollars.

Nota : *Tous les chiffres sont désaisonnalisés à l'exception de l'indice des prix à la consommation.*

STATISTICS CANADA LIBRARY
BIBLIOTHEQUE STATISTIQUE CANADA
1010142456

DERNIÈRES STATISTIQUES MENSUELLES

	Période	Niveau	Variation (période précédente)	Variation annuelle
GÉNÉRAL				
Produit intérieur brut (milliards de $ de 1986)	mars	513,3	0,7 %	2,7 %
Indicateur avancé composite (1981 = 100)	mai*	152,8	0,8 %	6,0 %
Bénéfices d'exploitation des entreprises (milliards de $)	1er trim.	11,4	51,5 %	3,3 %
DEMANDE DOMESTIQUE				
Ventes au détail (milliards de $)	mars	15,9	-0,3 %	4,4 %
Ventes de véhicules automobiles neufs (milliers d'unités)	avril*	100,2	1,0 %	0,4 %
EMPLOI				
Personnes occupées (millions)	mai*	12,3	0,0 %	1,0 %
Taux de chômage (%)	mai*	11,4	0,0	0,2
Taux d'activité (%)	mai*	65,2	-0,1	-0,3
Revenu du travail (milliards de $)	février	33,0	0,2 %	2,6 %
Rémunération hebdomadaire moyenne ($)	mars	559,79	0,5 %	3,0 %
COMMERCE INTERNATIONAL				
Exportations – Base douanière (milliards de $)	mars	14,5	0,7 %	15,1 %
Importations – Base douanière (milliards de $)	mars	13,8	3,7 %	15,1 %
Balance du commerce extérieur (milliards de $)	mars	0,7	-0,4	0,1
FABRICANTS				
Livraisons (milliards de $)	mars	25,6	2,2 %	11,4 %
Nouvelles commandes (milliards de $)	mars	26,5	-0,7 %	16,0 %
Commandes en carnet (milliards de $)	mars	24,8	3,6 %	9,1 %
Ratio des stocks aux livraisons	mars	1,34	-0,02	-0,18
Taux d'utilisation de la capacité (%)	1er trim.	78,4	1,7	4,6
PRIX				
Indice des prix à la consommation (1986 = 100)	avril	129,9	0,0 %	1,8 %
Indice des prix des produits industriels (1986 = 100)	avril	112,3	0,0 %	3,9 %
Indice des prix des matières brutes (1986 = 100)	avril	113,8	1,5 %	11,2 %
Indice des prix des maisons neuves (1986 = 100)	avril*	136,4	0,5 %	1,7 %

Nota : *Tous les chiffres sont désaisonnalisés à l'exception de la rémunération hebdomadaire moyenne et des indices de prix.*
* *Nouveau cette semaine.*

I•N•F•O•M•A•T

Bulletin hebdomadaire

Publié par la Division des communications Statistique Canada. Immeuble R.H. Coats, 10e étage, Ottawa (Ont.), K1A 0T6.

Rédacteur en chef : Greg Thomson (613) 951-1187
Rédactrice : Louise Larouche (613) 951-1197

Numéro 11-002F au catalogue. Prix : Canada : 2,50 $ l'exemplaire, 125 $ par année; États-Unis : 3 $ US l'exemplaire, 150 $ US par année; Autres pays : 3,50 $ US l'exemplaire, 175 $ US par année. Aux clients canadiens: veuillez ajouter 7% de TPS.

Abonnements : envoyer un mandat postal ou un chèque à l'ordre du Receveur général du Canada/Vente des publications, Statistique Canada, Ottawa (Ontario), K1A 0T6, ou commander par téléphone. Au Canada et aux États-Unis composer 1-800-267-6677. Dans tout autre pays, composer 613-951-7277.

Publication autorisée par le ministre responsable de Statistique Canada. © Ministre de l'Industrie, des Sciences et de la Technologie, 1993. Tous droits réservés. Il est interdit de reproduire ou de transmettre le contenu de la présente publication, sous quelque forme ou par quelque moyen que ce soit, enregistrement sur support magnétique, reproduction électronique, mécanique, photographique, ou autre, ou de l'emmagasiner dans un système de recouvrement, sans l'autorisation écrite préalable des Services de concession des droits de licence, Division de la commercialisation, Statistique Canada, Ottawa, Ontario, Canada K1A 0T6.

Le papier utilisé dans la présente publication répond aux exigences minimales de l'"American National Standard for Information Sciences" – "Permanence of Paper for Printed Library Materials", ANSI Z39.48 – 1984.