Catalogue 11–002F (English 11–002E) ISSN 0380–0563

I·N·F·O·M·A·T

REVUE HEBDOMADAIRE

NOT FOR LOAN
NE S'EMPRUNTE PAS

STATISTICS CANADA STATISTIQUE CANADA
NOV 5 1993
LIBRARY BIBLIOTHÈQUE

Le vendredi 5 novembre 1993

75 Years of Excellence / Ans d'excellence

APERÇU

Première hausse du nombre de bénéficiaires de l'assurance-chômage en 10 mois

En août, 21 700 Canadiens de plus (chiffre désaisonnalisé) recevaient des prestations ordinaires d'assurance-chômage, ce qui représente un renversement de la tendance à la baisse observée depuis novembre 1992.

Annonces d'offre d'emploi plus nombreuses en octobre

Les perspectives d'emploi se sont quelque peu améliorées en octobre puisque l'Indice de l'offre d'emploi a connu des hausses dans quatre des cinq régions à l'étude.

Ralentissement de la croissance de la rémunération hebdomadaire moyenne

La rémunération hebdomadaire moyenne des travailleurs canadiens s'est accrue de 1,7 % entre août 1992 et août 1993, ce qui représente un ralentissement en regard des taux de croissance de 2,0 % et de 1,8 % enregistrés en juin et en juillet. La valeur désaisonnalisée de la rémunération a atteint à 560,61 $.

Faible amélioration des perspectives du monde des affaires

Le solde d'opinion des fabricants canadiens quant aux perspectives du monde des affaires est resté négatif en octobre 1993 mais s'est légèrement amélioré comparativement à l'enquête précédente.

L'économie enregistre une lente remontée

Le Produit intérieur brut au coût des facteurs a augmenté faiblement de 0,1 % en août après avoir glissé de 0,1 % en juillet.

L'emploi dans le secteur public se stabilise en 1992

En 1992, l'emploi dans le secteur public est resté inchangé par rapport à 1991. C'est la première fois depuis 1987 que l'emploi dans le secteur public n'augmente pas.

Première hausse du nombre de bénéficiaires de l'assurance-chômage en 10 mois

Le nombre désaisonnalisé de bénéficiaires touchant des prestations ordinaires d'assurance-chômage s'est accru de 2,1 % en août, pour atteindre 1,08 million de personnes. Cette hausse renverse la tendance à la baisse amorcée en novembre 1992. Malgré cela, le nombre de bénéficiaires était de 8,1 % plus bas qu'un an auparavant (1,17 million), ce qui représente une sixième diminution consécutive d'une année à l'autre.

Sur une base mensuelle, le nombre de bénéficiaires s'est accru dans toutes les provinces sauf en Colombie-Britannique et dans les

(suite à la page 2)

Bénéficiaires ordinaires de l'assurance-chômage

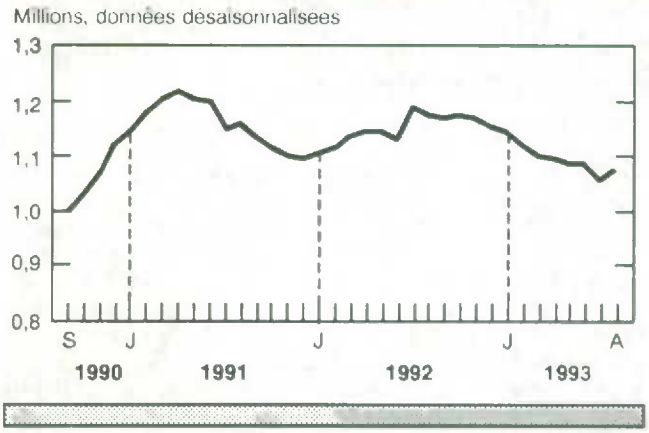

... Première hausse du nombre de bénéficiaires de l'assurance-chômage en 10 mois

territoires. Toutefois, sur la base d'une année à l'autre, il n'était en hausse qu'à l'Île-du-Prince-Édouard et au Yukon.

Le total des prestations versées en août s'est accru de 0,9 % par rapport à juillet, pour atteindre 1,22 milliard de dollars, mais il est demeuré inférieur de 7,6 % à celui de 1,32 milliard de dollars payé en août 1992. Les bénéficiaires ont touché 4,73 millions de semaines de prestations d'assurance-chômage, comparativement à 4,68 millions en juillet.

Pour de plus amples renseignements, commander Statistiques sur l'assurance-chômage (numéro 73-001 au catalogue) ou communiquer avec la Division du travail au (613) 951-4039.

Bénéficiaires touchant des prestations ordinaires d'assurance-chômage, août 1993
Données désaisonnalisées

Province/territoire	Total (000)	Variation en %, mois précédent	Variation en %, année précédente
Canada	**1 075**	**2,1**	**-8,1**
Terre-Neuve	61	0,6	-17,1
Île-du-Prince-Édouard	14	1,8	2,3
Nouvelle-Écosse	51	1,2	-5,2
Nouveau-Brunswick	57	1,4	-2,1
Québec	350	3,6	-5,4
Ontario	294	0,7	-12,3
Manitoba	29	2,5	-5,8
Saskatchewan	24	2,1	-5,5
Alberta	76	4,7	-4,3
Colombie-Britannique	117	-0,5	-8,1
Yukon	2	-1,8	37,5
Territoires du Nord-Ouest	2	-1,4	-9,2

Annonces d'offre d'emploi plus nombreuses en octobre

Malgré une augmentation de 7 %, l'Indice désaisonnalisé de l'offre d'emploi pour le Canada (1991=100) s'est établi en octobre à 8 points au-dessous du chiffre de mai (95), le plus haut niveau atteint jusqu'à maintenant cette année. Cependant, si l'on compare à 1992, l'indice actuel (87) est supérieur de 2 % à celui d'il y a un an.

Le nombre d'annonces d'offre d'emploi a progressé dans quatre des cinq régions à l'étude, mais il a chuté pour un cinquième mois consécutif dans la région de l'Atlantique.

Par rapport à octobre 1992, le nombre d'offres d'emploi s'est accru au Québec et dans les provinces des Prairies, où l'Indice était respectivement de 86 et de 79. L'Indice a diminué sous son niveau de l'an dernier en Colombie-Britannique, en Ontario et dans les provinces de l'Atlantique.

Changements de l'Indice par région

	Octobre	Niveau de Mai
Colombie-Britannique	hausse de 9 % (85)	90
Provinces des Prairies	hausse de 8 % (86)	87
Québec	hausse de 7 % (92)	97
Ontario	hausse de 5 % (85)	96
Provinces de l'Atlantique	baisse de 1 % (77)	101

Pour de plus amples renseignements, communiquer avec la Division du travail au (613) 951-4039.

Ralentissement de la croissance de la rémunération hebdomadaire moyenne

En août, la rémunération hebdomadaire moyenne des travailleurs canadiens est pratiquement restée inchangée et se chiffrait à un niveau désaisonnalisé de 560,61 $. Son taux de croissance d'une année à l'autre a diminué puisqu'il est passé de 2,0 % en juin à 1,8 % en juillet, puis à 1,7 % en août. Les hausses de la rémunération ont continué de s'amenuiser en raison surtout de la conclusion d'ententes salariales à la baisse. Des changements dans la composition de l'emploi envers des industries à salaires moindres ont également contribué à la faible croissance de la rémunération hebdomadaire moyenne.

Sur la base d'une année à l'autre, les changements les plus faibles de la rémunération ont été observés dans les services aux entreprises, l'administration publique et la construction. La rémunération hebdomadaire moyenne dans les services aux entreprises, qui ont déclaré 509 000 employés en août, a diminué de 1,3 % comparativement à août 1992, pour se fixer à 580,22 $. Il s'agissait d'une quatrième baisse en quatre mois par rapport à l'année précédente.

Dans l'administration publique, la rémunération hebdomadaire moyenne a peu changé par rapport à l'année précédente; elle se chiffrait à 735,13 $. Elle s'est accrue de 0,5 % en regard d'août 1992, ce qui représente sa plus faible augmentation

(suite à la page 3)

... Ralentissement de la croissance de la rémunération hebdomadaire moyenne

de l'année. Le ralentissement était attribuable en partie à des mesures adoptées par l'Ontario, qui ont obligé les employés du secteur public à prendre des congés non rémunérés.

La rémunération hebdomadaire moyenne a connu une augmentation d'une année à l'autre de 0,3 % dans la construction, pour atteindre 642,30 $, ce qui, après deux mois de baisse, représente une deuxième hausse mensuelle consécutive.

Le niveau de l'emploi est demeuré légèrement inférieur à 10,0 millions en août, n'ayant pratiquement pas changé depuis avril 1993. Il était en hausse dans la moitié des provinces, mais parmi les plus grosses d'entre elles, il s'est surtout accru au Québec (0,7 %) et en Colombie-Britannique (0,8 %). En Ontario, l'emploi a fléchi de 0,1 %.

Pour de plus amples renseignements, commander Emploi, gains et durée du travail (numéro 72-002 au catalogue) ou communiquer avec la Division du travail au (613) 951-4090.

Rémunération hebdomadaire moyenne

Variation en %, année précédente

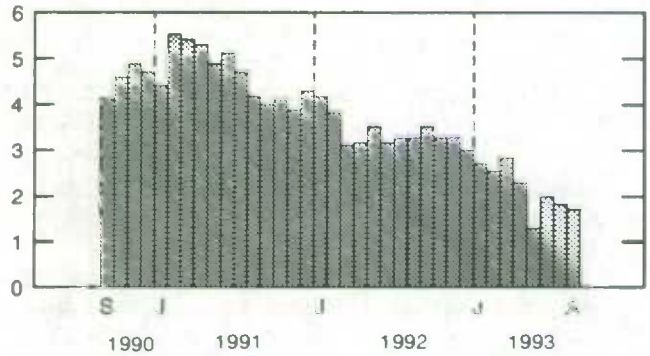

Faible amélioration des perspectives du monde des affaires

Selon l'Enquête sur les perspectives du monde des affaires, 26 % des fabricants canadiens s'attendaient à voir leur production baisser au cours des trois prochains mois, ce que prévoyaient 34 % d'entre eux au moment de l'enquête précédente. Vingt-et-un pour cent pensaient toujours accroître leur production (25 % à l'enquête précédente), alors que 53 % s'attendaient à voir la leur demeurer stationnaire (41 % à l'enquête précédente). Le solde d'opinion, bien que négatif, s'est amélioré, passant de - 9 en juillet à - 5 en octobre.

Les fabricants qui disent avoir davantage de nouvelles commandes ont vu leur proportion passer de 22 % à 20 %, tandis que ceux qui disent en avoir moins ont vu la leur passer de 20 % à 16 %. Environ les deux tiers des fabricants disent avoir un volume à peu près équivalent de nouvelles commandes, ce que disaient 58 % d'entre eux au moment de l'enquête précédente. Le solde d'opinion en ce qui a trait aux nouvelles commandes a augmenté de 2 % et est resté positif depuis quatre trimestres.

Les fabricants qui disent que leur carnet de commandes est mieux garni que d'habitude ont vu leur proportion passer de 10 % à 16 % de l'enquête précédente à la plus récente, alors que ceux qui disent avoir un carnet de commandes moins bien garni que d'ordinaire ont vu la leur passer de 32 % à 21 %. Le solde d'opinion quant aux commandes en carnet est passé de - 22 en juillet à - 5 en octobre, ce dernier niveau ne s'étant pas vu depuis avril 1989. Le solde a touché un creux de - 58 en avril 1991.

Note aux utilisateurs

Le solde d'opinion est la différence entre la proportion de réponses positives, comme l'augmentation du volume de production, et la proportion de réponses négatives, comme la baisse du volume de production.

Les fabricants se disaient encore fort préoccupés par les perspectives d'emploi et le niveau de leurs stocks. Selon l'Enquête, 23 % pensaient réduire leur niveau d'emploi au cours des trois prochains mois, comparativement à 22 % à l'enquête précédente, alors que 65 % ne pensaient apporter aucun changement au leur. Seulement 12 % pensaient offrir davantage d'emplois. Le solde d'opinion est passé de - 13 en juillet à - 11 en octobre.

Parmi les fabricants, 62 % trouvaient le niveau de leurs stocks satisfaisant, comparativement à 76 % lors de l'enquête précédente, alors que 7 % le trouvaient trop bas et 31 %, trop élevé. Le solde d'opinion est passé de - 18 en juillet à - 24 en octobre.

Pour de plus amples renseignements, communiquer avec la Division de l'industrie au (613) 951-3507.

L'économie enregistre une lente remontée

Le Produit intérieur brut au coût des facteurs a augmenté faiblement de 0,1 % en août après avoir glissé de 0,1 % en juillet. Une remontée dans la fabrication est à l'origine du gain de 0,4 % observé dans la production de biens, tandis que l'activité dans les industries productrices de services a diminué de 0,1 %. Il s'agit d'une première baisse en neuf mois.

L'augmentation de 0,4 % survenue dans la production des biens a suivi une baisse de 0,9 % en juillet. Le secteur manufacturier a contribué à la plus grande partie de l'augmentation, mais les services publics et l'agriculture l'ont aussi influencée. La production des manufacturiers s'est accrue de 0,8 % après avoir subi une baisse similaire en juillet. Le gain est concentré dans les biens durables qui s'accroissent de 1,5 %.

Ailleurs dans le secteur manufacturier, les fabricants de produits électriques et électroniques ont réduit leur production de 2,3 %, ce qui faisait suite à une autre réduction de 1,6 % en juillet. La production de matériel de bureau a causé la majeure partie de la baisse, diminuant de 9,6 %, en raison de la faible exportation de matériel et équipement de bureau en août. La production de papier et produits connexes s'est abaissée de 2,0 %, alors que la production des fabricants de pâte et papier a diminué de 2,4 %. Les livraisons de papier journal aux États-Unis étaient en baisse au cours de quatre des cinq derniers mois et la demande intérieure de pâte de bois et autres papiers s'est également affaiblie en août.

Les services publics ont enregistré une hausse de 1,0 %, dominés par un gain de 1,4 % de l'électricité. La demande intérieure et les exportations d'électricité se sont améliorées dernièrement, alors que les importations ont diminué considérablement au cours des trois

Produit intérieur brut
Production selon le secteur

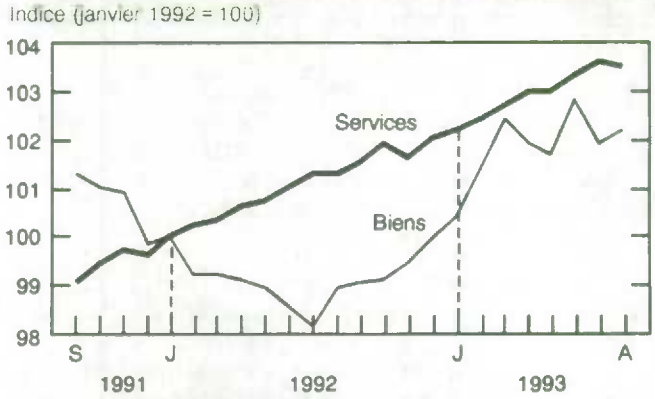

derniers mois. L'exploitation forestière a diminué de 3,9 %, une quatrième baisse mensuelle consécutive. La construction a diminué d'un peu plus de 0,4 %, une troisième baisse mensuelle d'affilée, alors que la faiblesse dans la construction résidentielle vient plus qu'annuler les gains obtenus dans la construction non résidentielle et les travaux de génie.

Les services ont glissé de 0,1 % après avoir augmenté de 0,3 % en juin et en juillet. La faiblesse dans les services est assez généralisée alors que les services gouvernementaux, le commerce de gros et le transport et l'entreposage ont tous enregistré des baisses importantes. Des gains dans les finances, les assurances et l'immobilier et dans les communications ont contenu le mouvement à la baisse.

Pour de plus amples renseignements, commander Produit intérieur brut par industrie (numéro 15-001 au catalogue) ou communiquer avec la Division des mesures et analyse des industries au (613) 951-9145. (Voir aussi le tableau «Tendances actuelles» à la page 8.)

L'emploi dans le secteur public se stabilise en 1992

En 1992, l'emploi total dans le secteur public, qui représente 2,7 millions d'employés, est resté inchangé par rapport à 1991. C'est la première fois depuis 1987 que l'emploi dans le secteur public n'augmente pas. L'emploi total dans le secteur public représentait 23.0 % de tout l'emploi au Canada. La rémunération, par contre, s'est accrue de 3,8 % par rapport à l'année précédente, pour atteindre 95,7 milliards de dollars. Le taux de croissance moyen annuel de la rémunération versée par les administrations publiques était de 6,4 % de 1987 à 1991.

L'administration fédérale employait près de 413 000 salariés en 1992, ce qui représente une baisse de 1,3 % par rapport à 1991. Cette diminution de l'emploi peut s'expliquer d'abord par la réduction du personnel militaire et la fin de l'emploi temporaire des personnes engagées pour le recensement de 1991. Le taux de croissance moyen annuel de l'emploi dans l'administration fédérale entre 1987 et 1991 était de 1,3 %.

Les administrations publiques provinciales et territoriales employaient en moyenne 964 000 personnes, ce qui constitue une baisse d'une année à l'autre de 0,2 %. Le taux de croissance moyen

(suite à la page 5)

... L'emploi dans le secteur public se stabilise en 1992

annuel de l'emploi dans les administrations publiques provinciales et territoriales était de 1,7 % entre 1987 et 1991. La baisse de l'emploi en 1992 s'explique principalement par la réduction de l'emploi dans les hôpitaux provinciaux (- 1,1 %). Les hôpitaux, qui employaient en moyenne 492 000 personnes, représentaient 51,0 % de l'emploi total des administrations publiques provinciales et territoriales.

Les administrations publiques locales employaient 959 000 salariés en 1992, ce qui donne une augmentation de 1,5 % par rapport à 1991, alors que le taux de croissance moyen annuel était de 3,0 % entre 1987 et 1991. Les commissions scolaires locales, qui employaient 519 000 personnes, chiffre en hausse de 1,5 % par rapport à celui de 1991, constituaient une tranche importante (54,1 %) de l'emploi total dans les administrations publiques locales. Dans les hôpitaux locaux, qui détenaient 7,0 % de l'emploi des administrations locales et qui comptaient en moyenne 67 000 employés, l'emploi a diminué de 0,9 % par rapport à 1991.

Les administrations publiques fédérale et provinciales au Canada ont annoncé des politiques destinées à réduire ou à privatiser les entreprises publiques. A la suite de ces politiques et compte tenu du climat des affaires en général, l'emploi dans les entreprises publiques a baissé de 14,3 % depuis 1987. En 1992, l'emploi diminue de 1,7 % pour se fixer à 350 000 salariés.

Emploi et rémunération dans le secteur public, 1992

	Total des effectifs	% de l'ensemble des travailleurs rémunérés	Rémunération (millions $)	Variation en %, de 1991
Secteur public	2 685 174	23,0	95 651	3,8
Ensemble des administrations publiques	**2 335 361**	**19,9**	**81 373**	**4,2**
Fédéral	412 914	2,5	16 894	3,3
Provincial/territorial	963 613	8,7	30 679	3,6
Local	958 833	8,7	33 799	5,3
Ensemble des entreprises publiques	**349 813**	**3,1**	**14 279**	**1,3**
Fédéral	149 395	1,3	5 367	- 1,8
Provincial/territorial	147 647	1,3	6 604	2,4
Local	52 771	0,5	2 308	5,7

Pour de plus amples renseignements, commander Emploi et rémunération dans le secteur public, 1992 (numéro 72-209 au catalogue) ou communiquer avec la Division des institutions publiques au (613) 951-8306.

PUBLICATIONS PARUES DU 29 OCTOBRE AU 4 NOVEMBRE 1993

Division/Titre de la publication	Période	Numéro au catalogue	Prix : Numéro/Abonnement		
			Canada ($ CAN)	États-Unis	Autres pays
				$ US	
COMMERCE INTERNATIONAL					
Importations par marchandise	août 1993	65-007	55,10/551	66,10/661	77,10/771
ÉDUCATION, CULTURE ET TOURISME					
Bulletin des statistiques de l'éducation – Statistiques financières des collèges communautaires et des écoles de formation professionnelle, vol. 15, nº 3	1990-1991	81-002	4,90/49	5,90/59	6,90/69
INDUSTRIE					
Commerce de détail	août 1993	63-005	18,20/182	21,80/218	25,50/255
Commerce de gros	août 1993	63-008	14,40/144	17,30/173	20,20/202
Fil d'acier et certains produits de fil métallique	septembre 1993	41-006	5/50	6/60	7/70
Papier-toiture asphalté	septembre 1993	45-001	5/50	6/60	7/70
Panneaux isolants rigides (produits à base de fibres ligneuses)	septembre 1993	36-002	5/50	6/60	7/70
Production de pétrole brut et de gaz naturel	juillet 1993	26-006	10/100	12/120	14/140
Production et stocks de fromage fondu et de poudre de lait écrémé instantané	septembre 1993	32-024	5/50	6/60	7/70
Produits de gypse	septembre 1993	44-003	5/50	6/60	7/70
Produits pétroliers raffinés	juillet 1993	45-004	18,20/182	21,80/218	25,50/255
Revue générale sur les industries minérales	1991	26-201	22	26	31
Services de gas	juillet 1993	55-002	12,70/127	15,20/152	17,80/178
Situation du sucre	septembre 1993	32-013	5/50	6/60	7/70
Statistiques de l'énergie électrique	août 1993	57-001	10/100	12/120	14/140
Statistiques du charbon et du coke	août 1993	45-002	10/100	12/120	14/140
INSTITUTIONS PUBLIQUES					
Emploi et rémunération dans le secteur public	1992 (avec les données chronologiques de 1988)	72-209	39	47	55
TRANSPORTS					
Bulletin de service Transport terrestre et maritime, vol. 9, nº 6		50-002	9,40/75	11,25/90	13,15/105

NOUVEAUTÉS DE STATISTIQUE CANADA

Emploi et rémunération dans le secteur public

La deuxième édition d'*Emploi et rémunération dans le secteur public*, 1992 (y compris les données chronologiques à partir de 1988) contient les données de l'emploi et de la rémunération des secteurs publics fédéral, provincial, territorial et local. L'univers du secteur public recouvre toutes les organisations, que ces dernières soient marchandes ou non, que contrôle une administration publique.

Elle comprend pour la première fois des données sur les établissements de santé provinciaux, les commissions scolaires locales, les hôpitaux et les entreprises publiques.

La publication Emploi et rémunération dans le secteur public, 1992 (numéro 72-209 au catalogue, 39$) est maintenant disponible. Pour plus de renseignements, communiquez avec la Section de la diffusion des données et des relations extérieures au (613) 951-0767 ou avec la Section de l'emploi dans le secteur public au (613) 951-8306, Division des institutions publiques.

Les défis que pose la mesure de l'origine ethnique: science, politique et réalité

Statistique Canada et le «United States Bureau of the Census» ont conjointement organisé une conférence internationale sur la mesure de l'origine ethnique en avril 1992. Les actes de cette conférence, *Les défis que pose la mesure de l'origine ethnique: science, politique et réalité*, représentent une source complète de renseignements sur les théories, les concepts, les politiques et les pratiques qui gouvernent la collecte et l'analyse des données sur la race et l'origine ethnique.

Ce livre constitue une source fondamentale de renseignements sur les théories et les concepts qui touchent actuellement la mesure de l'ethnicité et la classification ethnique telles que mises en pratique au Canada, aux États-Unis, au Royaume-Uni, dans l'ancienne Union Soviétique, en Australie, en Nouvelle-Zélande et en Malaisie. De plus, ce volume donne une orientation aux travaux de recherche éventuels dans ce domaine.

Pour commander la publication Les défis que pose la mesure de l'origine ethnique: science, politique et réalité (non cataloguée, 35$), communiquez avec le Centre de consultation de Statistique Canada de votre région ou avec la Division des projets analytiques du recensement au (613) 951-8233. Télécopieur (613) 951-2952.

LES TENDANCES ACTUELLES

Produit intérieur brut

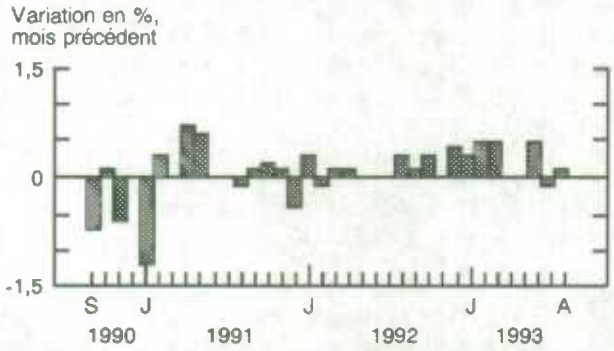

Le Produit intérieur brut au coût des facteurs a augmenté faiblement de 0,1 % en août après avoir glissé de 0,1 % en juillet.

Indice composite

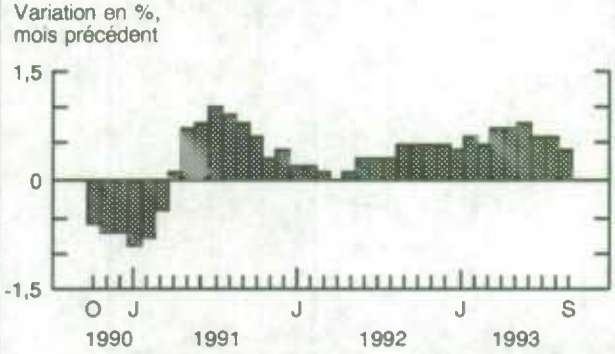

Après avoir enregistré un gain révisé de 0,6 % en août, l'Indice composite a poursuivi sa progression amorcée depuis un an et s'est accru de 0,4 % en septembre.

Indice des prix à la consommation

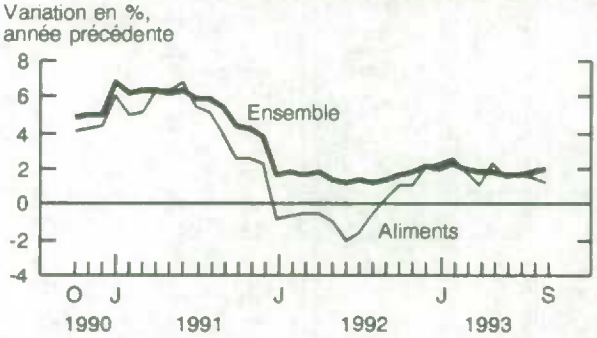

L'augmentation d'une année à l'autre de l'Indice d'ensemble des prix à la consommation était de 1,9 % en septembre. L'indice des prix des aliments s'est accru de 1,2 %, soit moins qu'en juillet (1,6%) et en août (1,4%).

Taux de chômage

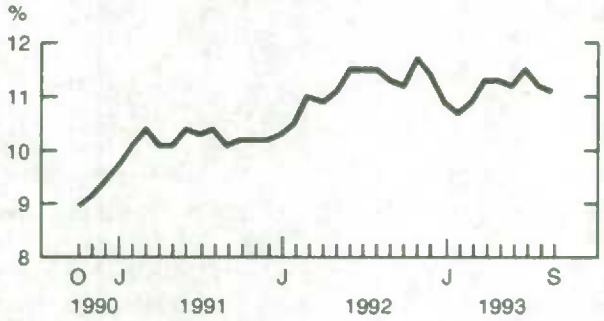

Le taux de chômage est passé de 11,3 % en août à 11,2 % en septembre.

Fabrication

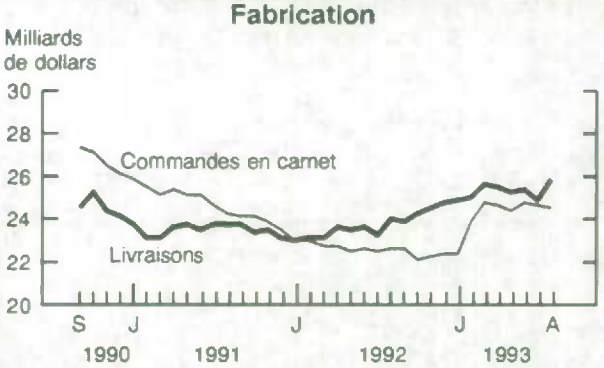

La valeur des livraisons des fabricants canadiens s'est accrue de 3,7 % en août pour atteindre 25,8 milliards de dollars alors que la valeur des commandes en carnet a fléchi de 0,5 % pour atteindre 24,4 milliards de dollars.

Commerce des marchandises

En août, la valeur désaisonnalisée des importations de marchandises s'est accrue de 4,9 % pour atteindre 14,3 milliards de dollars, tandis que les exportations ont légèrement diminué, jusqu'à 14,9 milliards de dollars.

Note : *Tous les chiffres sont désaisonnalisés à l'exception de l'indice des prix à la consommation.*

DERNIÈRES STATISTIQUES MENSUELLES

	Période	Niveau	Variation (période précédente)	Variation annuelle
GÉNÉRAL				
Produit intérieur brut (milliards de $ de 1986)	août*	517,3	0,1 %	2,6 %
Indicateur avancé composite (1981 = 100)	septembre	156,6	0,4 %	7,2 %
Bénéfices d'exploitation des entreprises (milliards de $)	2e trim.	14,0	22,8 %	35,9 %
DEMANDE INTÉRIEURE				
Ventes au détail (milliards de $)	août	16,3	0,3 %	4,7 %
Ventes de véhicules automobiles neufs (milliers d'unités)	août	98,7	-1,2 %	-4,0 %
EMPLOI				
Personnes occupées (millions)	septembre	12,4	0,4 %	1,5 %
Taux de chômage (%)	septembre	11,2	-0,1	-0,2
Taux d'activité (%)	septembre	65,1	0,0	-0,2
Revenu du travail (milliards de $)	juillet	33,2	0,2 %	2,5 %
Rémunération hebdomadaire moyenne ($)	août*	560,61	-0,1 %	1,7 %
COMMERCE INTERNATIONAL				
Exportations – Base douanière (milliards de $)	août	14,9	-0,3 %	10,8 %
Importations – Base douanière (milliards de $)	août	14,3	4,9 %	17,0 %
Balance commerciale (milliards de $)	août	0,60	-0,72	-0,62
FABRICANTS				
Livraisons (milliards de $)	août	25,8	3,7 %	7,5 %
Nouvelles commandes (milliards de $)	août	25,6	3,7 %	6,4 %
Commandes en carnet (milliards de $)	août	24,4	-0,5 %	8,4 %
Ratio des stocks aux livraisons	août	1,37	-0,04	-0,06
Taux d'utilisation de la capacité (%)	2e trim.	78,3	-0,2	3,3
PRIX				
Indice des prix à la consommation (1986 = 100)	septembre	130,7	0,1 %	1,9 %
Indice des prix des produits industriels (1986 = 100)	septembre	112,9	0,1 %	2,7 %
Indice des prix des matières brutes (1986 = 100)	septembre	112,0	-1,0 %	2,3 %
Indice des prix des logements neufs (1986 = 100)	août	136,5	0,1 %	1,3 %

Note : *Tous les chiffres sont désaisonnalisés à l'exception de la rémunération hebdomadaire moyenne et des indices de prix.*
* *Nouveau cette semaine.*

I•N•F•O•M•A•T

Bulletin hebdomadaire

Publié par la Division des communications Statistique Canada. Immeuble R.H. Coats, 10e étage, Ottawa (Ont.), K1A 0T6.

Rédactrice : Louise Larouche (613) 951-1197
Rédacteur en chef : Greg Thomson (613) 951-1187

Numéro 11-002F au catalogue. Prix : Canada : 2,50 $ l'exemplaire, 125 $ par année; États-Unis : 3 $ US l'exemplaire, 150 $ US par année; Autres pays : 3,50 $ US l'exemplaire, 175 $ US par année. Aux clients canadiens: veuillez ajouter 7% de TPS.

Abonnements : envoyer un mandat postal ou un chèque à l'ordre du Receveur général du Canada/Vente des publications, Statistique Canada, Ottawa (Ontario), K1A 0T6, ou commander par téléphone. Au Canada et aux États-Unis composer 1-800-267-6677. Dans tout autre pays, composer 613-951-7277.

Publication autorisée par le ministre responsable de Statistique Canada. © Ministre de l'Industrie, des Sciences et de la Technologie, 1993. Tous droits réservés. Il est interdit de reproduire ou de transmettre le contenu de la présente publication, sous quelque forme ou par quelque moyen que ce soit, enregistrement sur support magnétique, reproduction électronique, mécanique, photographique, ou autre, ou de l'emmagasiner dans un système de recouvrement, sans l'autorisation écrite préalable des Services de concession des droits de licence, Division de la commercialisation, Statistique Canada, Ottawa, Ontario, Canada K1A 0T6.

Le papier utilisé dans la présente publication répond aux exigences minimales de l'"American National Standard for Information Sciences" – "Permanence of Paper for Printed Library Materials", ANSI Z39.48 – 1984.

STATISTICS CANADA LIBRARY
BIBLIOTHEQUE STATISTIQUE CANADA
1010152272

Centres de consultation régionaux

Les Centres de consultation régionaux de Statistique Canada offrent une gamme complète des produits et services. On y trouve une bibliothèque et un comptoir de vente où les utilisateurs peuvent consulter ou acheter nos différents produits, dont nos publications, disquettes de micro-ordinateurs et CD-ROM, microfiches et cartes.

Chaque centre vous offre la possibilité d'extraire de l'information des systèmes de retrait de données informatisées CANSIM et E-STAT. Un service téléphonique de renseignements est également disponible; ce service est gratuit pour les clients se trouvant à l'extérieur des secteurs d'appels locaux. On y offre également plusieurs autres services utiles, allant des séminaires aux consultations. Pour plus d'informations, téléphonez ou écrivez au Centre de consultation de votre région.

Terre-Neuve et Labrador
Services consultatifs
Statistique Canada
3e étage, imm. Viking
Chemin Crosbie
St. John's (T.-N.)
A1B 3P2

Sans frais: 1-800-565-7192
Télécopieur: 1-709-772-6433

Maritimes
Services consultatifs
Statistique Canada
North American Life Centre
1770, rue Market
Halifax (N.-É.)
B3J 3M3

Appel local: (902) 426-5331
Sans frais: 1-800-565-7192
Télécopieur: 1-902-426-9538

Québec
Services consultatifs
Statistique Canada
200, boul. René-Lévesque Ouest
Complexe Guy Favreau
Suite 412, Tour Est
Montréal (Qc)
H2Z 1X4

Appel local: (514) 283-5725
Sans frais: 1-800-361-2831
Télécopieur: 1-514-283-9350

Ontario
Services consultatifs
Statistique Canada
10e étage, imm. Arthur Meighen
25, avenue St. Clair Est
Toronto (Ont.)
M4T 1M4

Appel local: (416) 973-6586
Sans frais: 1-800-263-1136
Télécopieur: 1-416-973-7475

Région de la capitale nationale
Services consultatifs
Centre de consultation statistique (RCN)
Statistique Canada
Entrée principale, imm. R.-H.-Coats
Tunney's Pasture
Ottawa (Ont.)
K1A 0T6

Appel local: (613) 951-8116
Si vous demeurez à l'extérieur de la zone de communication locale, veuillez composer le numéro sans frais d'interurbain pour votre province.
Télécopieur: 1-613-951-0581

Manitoba
Services consultatifs
Statistique Canada
Édifice MacDonald
344, rue Edmonton, pièce 300
Winnipeg (Man.)
R3B 3L9

Appel local: (204) 983-4020
Sans frais: 1-800-563-7828
Télécopieur: 1-204-983-7543

Saskatchewan
Services consultatifs
Statistique Canada
Tour Avord, 9e étage
2002, avenue Victoria
Regina (Sask.)
S4P 0R7

Appel local: (306) 780-5405
Sans frais: 1-800-563-7828
Télécopieur: 1-306-780-5403

Alberta et Territoires du Nord-Ouest
Services consultatifs
Statistique Canada
8e étage, Park Square
10001, Bellamy Hill
Edmonton (Alb.)
T5J 3B6

Appel local: (403) 495-3027
Sans frais: 1-800-563-7828
Télécopieur: 1-403-495-5318

Sud de l'Alberta
Services consultatifs
Statistique Canada
First Street Plaza
Pièce 401
138, 4e avenue Sud-Est
Calgary (Alb.)
T2G 4Z6

Appel local: (403) 292-4181
Sans frais: 1-800-563-7828
Télécopieur: 1-403-292-4958

Colombie-Britannique et Yukon
Services consultatifs
Statistique Canada
Centre Sinclair
757, rue Hastings Ouest, pièce 440F
Vancouver (C.-B.)
V6C 3C9

Appel local: (604) 666-3691
Sans frais :1-800-663-1551
Télécopieur: 1-604-666-4863

Appareils de télécommunications pour les malentendants
Sans frais: 1-800-363-7629