Catalogue 11-002F (English 11-002E) ISSN 0380-0563

I·N·F·O·M·A·T

REVUE HEBDOMADAIRE

JAN 14 1994
LIBRARY
BIBLIOTHÈQUE

Le vendredi 14 janvier 1994

APERÇU

Salaires et traitements agrégés toujours en hausse par rapport à l'an dernier

En octobre, les salaires et traitements ont diminué de 0,2 % par rapport à septembre, mais ils sont demeurés supérieurs de 2,0 % à ceux versés aux travailleurs en octobre 1992. Ils ont toutefois connu le taux de croissance d'une année à l'autre le plus faible depuis mai 1993.

Prix des logements neufs en baisse pour un deuxième mois consécutif

L'Indice des prix des logements neufs pour le Canada a de nouveau fléchi de 0,1 % en novembre. Il a diminué dans six des régions urbaines pour lesquelles on le calcule, surtout à St. Catharines-Niagara.

Raffermissement des ventes de véhicules automobiles neufs

Les ventes désaisonnalisées de véhicules automobiles neufs ont repris de la vigueur pour un deuxième mois de suite en novembre, augmentant de 0,5 %, pour atteindre 103 000 unités.

L'année 1993 se termine par une hausse du taux de chômage

Après quatre mois de diminution, le taux de chômage a augmenté de 0,2 point en décembre et s'est établi à 11,2 %, soit au même taux qu'en septembre.

Les employeurs offrent moins d'emplois

L'Indice de l'offre d'emploi pour le Canada a diminué de 4 % en décembre et restait à 3 % en deça du niveau atteint 12 mois plus tôt.

Salaires et traitements agrégés toujours en hausse par rapport à l'an dernier

La valeur désaisonnalisée des salaires et traitements a diminué de 0,2 % en octobre, pour descendre à 29,4 milliards de dollars, ce qui a contrebalancé en partie l'augmentation de 0,4 % enregistrée en septembre. Le taux de croissance d'une année à l'autre est passé de 2,5 % en septembre à 2,0 % en octobre, le plus bas niveau depuis mai 1993. Tout au long de 1993, les variations d'une année à l'autre ont été de l'ordre de 2,0 % à 3,4 %.

Les salaires et traitements ont baissé dans huit des quatorze branches d'activité. Les reculs les plus marqués ont été observés dans les transports, les communications et les autres services publics (- 0,8 %), les mines, carrières et puits de pétrole (- 0,8 %) et la construction (- 0,6 %). Des baisses ont aussi été observées dans l'éducation et les services

(suite à la page 2)

Salaires et traitements

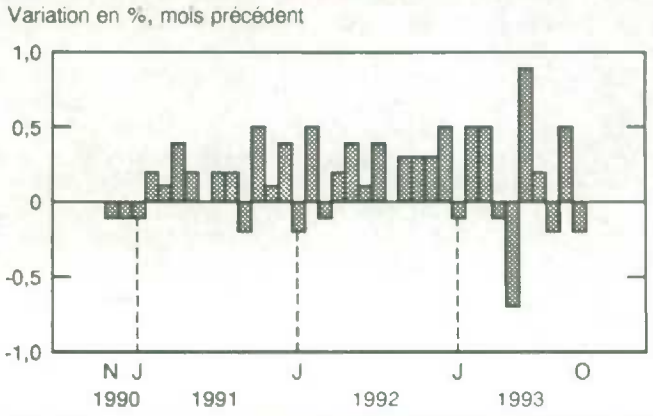

... Salaires et traitements agrégés toujours en hausse par rapport à l'an dernier

connexes (- 0,5 %), les administrations provinciales (- 0,5 %), les services de santé et d'aide sociale (- 0,4 %) et les services commerciaux (- 0,2 %). Les seules hausses appréciables se sont produites dans l'exploitation forestière (0,9 %) et les administrations fédérale (0,7 %) et locales (0,6 %).

Les plus fortes augmentations d'une année à l'autre des salaires et traitements ont eu lieu dans l'exploitation forestière (7,6 %), les services commerciaux (3,7 %), la finance, les assurances et les affaires immobilières (3,2 %) et la fabrication (3,2 %). Les seules diminutions d'une année à l'autre ont été enregistrées dans la construction (- 4,7 %) et les mines, carrières et puits de pétrole (- 1,0 %).

Les salaires et traitements ont diminué dans la plupart des provinces et dans les territoires en octobre. Ils ont cependant connu une forte hausse pour un troisième mois consécutif à Terre-Neuve et une deuxième augmentation en deux mois en Colombie-Britannique. À l'Île-du-Prince-Édouard, l'augmentation a été contrebalancée par deux baisses mensuelles.

Traitements et salaires, octobre 1993
Données désaisonnalisées

Province/ territoire	Traitements et salaires (millions de $)	Variation en %, mois précédent	Variation en %, année précédente
Canada	**29 386**	**- 0,2**	**2,0**
Terre-Neuve	393	1,1	2,3
Île-du-Prince-Édouard	96	0,7	1,1
Nouvelle-Écosse	731	0,0	0,9
Nouveau-Brunswick	590	- 0,9	1,9
Québec	6 642	- 0,4	1,4
Ontario	12 353	- 0,2	1,8
Manitoba	948	- 0,1	- 0,2
Saskatchewan	745	- 0,2	0,0
Alberta	2 871	- 0,9	1,6
Colombie-Britannique	3 803	0,6	5,5
Yukon et Territoires du Nord-Ouest	169	- 1,5	2,8

Pour de plus amples renseignements, commander Estimations du revenu du travail (numéro 72-005 au catalogue) ou communiquer avec la Division du travail au (613) 951-4058.

Prix des logements neufs en baisse pour un deuxième mois consécutif

Après avoir lentement crû pendant quatre mois, l'Indice des prix des logements neufs pour le Canada (IPLN, 1986 = 100) a de nouveau fléchi de 0,1 % en novembre. Il est descendu à 136,3, ce qui est un niveau supérieur de 1,1 % à celui de 134,8 enregistré en novembre 1992. L'IPLN s'est accru tout au long de 1989, a fortement chuté en 1990 et au début de 1991, puis il est demeuré pratiquement inchangé jusqu'au début de 1993, alors qu'il a recommencé à augmenter.

L'indice a diminué dans six des vingt régions urbaines pour lesquelles on le calcule, tandis qu'il s'est accru dans huit autres et qu'il n'a pas changé dans les six dernières. La plus forte baisse s'est produite à St. Catharines-Niagara, où l'indice a chuté de 0,7 %, pour descendre à 4,4 % de moins qu'un an auparavant et prolonger la tendance à la baisse amorcée en juin 1990. Des baisses importantes ont aussi eu lieu à Hamilton (- 0,4 %), où l'indice est également en baisse depuis juin 1990, et à Kitchener-Waterloo (- 0,3 %).

L'indice de Vancouver, qui représente près de 20 % de l'indice de tout le Canada, a également fléchi de 0,3 %, mais il est demeuré de 5,3 % plus élevé qu'un an auparavant. Il est passé d'un sommet de 141,6 en février 1990 à un creux de 119,8 en février 1991, puis il s'est accru de façon constante jusqu'en septembre 1993, se stabilisant alors.

Indice des prix des logements neufs

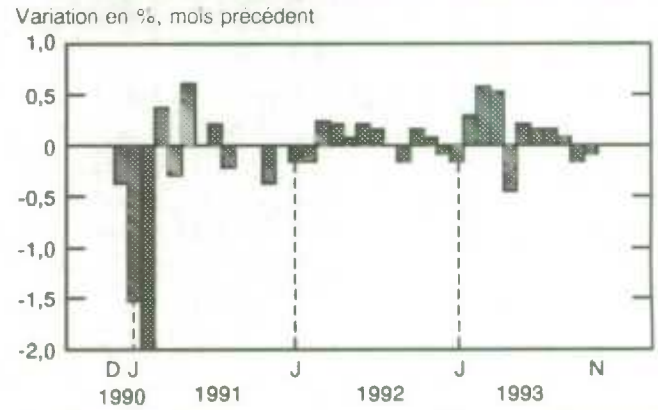

D'importantes hausses de 1,0 % se sont produites à St. John's et à Regina. Il s'agissait d'une première augmentation substantielle pour St. John's, où l'indice n'avait pratiquement pas changé depuis février 1991. À Regina, la croissance s'inscrivait dans une tendance à la hausse et l'indice a connu une augmentation d'une année à l'autre de 5,0 %.

Pour de plus amples renseignements, commander Statistiques des prix de la construction (numéro 62-007 au catalogue) ou communiquer avec la Division des Prix au (613) 951-9607.

Raffermissement des ventes de véhicules automobiles neufs

Les ventes désaisonnalisées de véhicules automobiles neufs ont augmenté de 0,5 % en novembre, après avoir connu une forte hausse de 4,8 % en octobre. Elles ont atteint 103 000 unités, ce qui représente un accroissement de 0,2 % par rapport à novembre 1992. Il s'agissait d'une deuxième augmentation consécutive d'une année à l'autre à survenir après quatre baisses de suite. Les ventes cumulatives totales dépassaient tout juste le million, ce qui est 3,5 % de moins que pour la même période en 1992.

Le gain en novembre reflétait une modeste augmentation de 0,4 % des ventes de voitures particulières, qui sont passées à 62 000 unités, et une hausse semblable des ventes de camions, qui sont montées à 41 000 unités. Après avoir augmenté de 10,0 % en octobre, les ventes de voitures fabriquées en Amérique du Nord se sont accrues de 2,5 % en novembre, pour atteindre 44 000 unités. Par contre, les ventes de voitures particulières importées ont continué à baisser, chutant de 4,5 % en novembre, pour descendre à 18 000 unités. Elles n'étaient pas descendues aussi bas depuis 1984.

Les ventes de camions ont augmenté d'en tout 11,5 % depuis août et elles ont atteint 409 000 unités pour les 11 premiers mois de 1993, ce qui correspond à une hausse de 4,6 % par rapport à la même période en 1992. Les ventes de voitures particulières ont été plus lentes en 1993 qu'en 1992. Près de 449 000 voitures fabriquées en Amérique du Nord et 227 000 voitures particulières importées ont été vendues depuis le début de l'année, ce qui représente des reculs de 2,7 % et de 16,3 % respectivement par rapport à la période correspondante de l'an dernier.

Pour de plus amples renseignements, commander Ventes de véhicules automobiles neufs (numéro 63-007 au catalogue) ou communiquer avec la Division de l'industrie au (613) 951-9824.

Ventes de véhicules automobiles neufs, en nombre d'unités, Canada

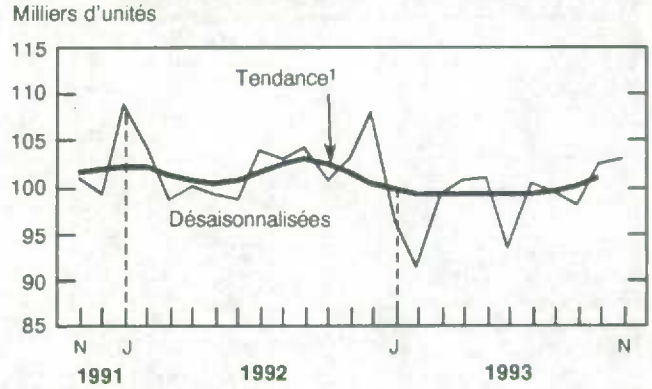

¹ *La tendance à court terme représente une moyenne mobile des données.*

L'année 1993 se termine par une hausse du taux de chômage

Après avoir diminué pendant quatre mois, le taux de chômage est passé de 11,0 % en novembre à 11,2 % en décembre et le taux d'activité a augmenté de 0,1 point de pourcentage pour se fixer à 65,1, ce qui ramène les deux taux à leur niveau de septembre. L'augmentation désaisonnalisée de la population active de 39 000 personnes correspond à un accroissement de l'emploi de 7 000 et à une hausse du chômage de 32 000.

Chez les adultes, 41 000 personnes sont venues gonfler la population active et les pertes d'emploi totalisaient 5 000 emplois, exerçant une pression à la hausse sur le taux de chômage de ce groupe, lequel augmentait de 0,3 point pour atteindre 9,9 %. Le taux de chômage chez les jeunes a diminué de 0,5 point pour descendre à 17,2 % en raison à la fois d'un accroissement de l'emploi (12 000) et d'une diminution de la taille de la population active (- 2 000) relatifs à ce groupe.

Même s'il y a eu 24 000 emplois de plus en Ontario, le chômage s'est accru de 16 000 personnes à cause d'un élargissement de la population active de 40 000 personnes. Il y a eu une baisse de 10 000 emplois au Québec et de 3 000 au Nouveau-Brunswick de même qu'en Saskatchewan. Le niveau de l'emploi dans les autres provinces a peu ou pas varié.

En 1993, l'activité sur le marché du travail a été plus stable qu'au cours des deux années précédentes. L'emploi a poursuivi la lente tendance à la hausse amorcée au deuxième trimestre de 1992 alors qu'une diminution du taux d'activité a exercé une pression à la baisse sur le taux de chômage, lequel s'est fixé à un chiffre moyen de 11,2 % pour l'année. Le chômage, qui a augmenté de mars à juillet, a chuté pendant la deuxième moitié de 1993 à une moyenne annuelle de 1,6 million de chômeurs, ayant peu varié par rapport à 1992.

La croissance de l'emploi en 1993 s'est concentrée dans le secteur des services (149 000), presque entièrement dans les services communautaires, commerciaux et personnels. Par opposition, l'emploi dans le secteur de la production de biens a fléchi légèrement (- 5 000) comparativement à 1992.

Pour de plus amples renseignements, commander La population active (numéro 71-001 au catalogue) ou communiquer avec la Division des enquêtes des ménages au (613) 951-4720. (Voir aussi le tableau «Tendances actuelles» à la page 7.)

(Perspectives provinciales à la page 4)

PERSPECTIVES PROVINCIALES

Résultats de l'enquête sur la population active, décembre 1993

	Population active		Emploi		Chômage	
	'000	variation en %, mois précédent	'000	variation en %, mois précédent	'000	taux (%)
Canada	**14 022**	**0,3**	**12 457**	**0,1**	**1 565**	**11,2**
Terre-Neuve	235	0,9	185	0,0	50	21,3
Île-du-Prince-Édouard	65	- 1,5	54	0,0	12	17,7
Nouvelle-Écosse	416	- 0,5	353	- 0,3	63	15,1
Nouveau-Brunswick	331	0,3	287	- 1,0	44	13,3
Québec	3 408	- 0,4	2 971	- 0,3	437	12,8
Ontario	5 389	0,7	4 810	0,5	579	10,7
Manitoba	546	- 0,2	498	0,2	48	8,8
Saskatchewan	476	0,0	437	- 0,7	39	8,2
Alberta	1 399	- 0,4	1 272	- 0,1	127	9,1
Colombie-Britannique	1 764	1,3	1 592	0,1	172	9,8

Les employeurs offrent moins d'emplois

Après s'être accru de 7 % en octobre et d'un 2 % supplémentaire en novembre, l'Indice de l'offre d'emploi (1991 = 100) pour le Canada diminuait de 4 % en décembre. À 85, l'indice se trouve au même niveau qu'en août 1993, mais il est de 3 % inférieur au niveau de 88 observé en décembre 1992.

Trois des cinq indices de l'offre d'emploi régionaux ont enregistré des baisses et plus d'annonces d'offre d'emploi ont été publiées dans les provinces des Prairies. En Colombie-Britannique, l'indice est resté le même à la suite d'une baisse de 6 % survenue en novembre.

Pour de plus amples renseignements, communiquer avec la Division du travail au (613) 951-4045.

Variation de l'Indice selon la région
Données désaisonnalisées, décembre 1993

	Indice	variation en %, mois précédent	variation en %, année précédente
Canada	**85**	**-4**	**-3**
Provinces de l'Atlantique	85	-11	-7
Québec	93	-2	7
Ontario	81	-10	-11
Provinces des Prairies	85	5	2
Colombie-Britannique	80	0	-10

NOUVEAUTÉ DE STATISTIQUE CANADA

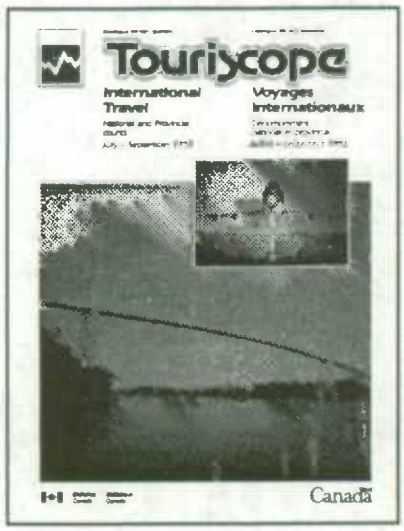

Touriscope
Voyages internationaux, dénombrement national et provincial

L'édition du troisième trimestre de 1993 de *Voyages internationaux*, présente l'article «Le Canada est une destination fort prisée par les touristes japonais».

La publication renferme des données mensuelles pour les deux dernières années selon la province d'entrée, présentées sous forme de tableaux et graphiques. Chaque numéro fait le point sur l'évolution récente des voyages internationaux et présente les estimations provisoires des recettes et paiements au compte des voyages pour le trimestre.

L'édition du troisième trimestre de 1993 de Voyages internationaux, dénombrement national et provincial (numéro 66-001 au catalogue, 38,50$/154$) est maintenant disponible. Pour plus de renseignements, communiquez avec Ruth McMillan au (613) 951-1791, Division de l'éducation, de la culture et du tourisme.

PUBLICATIONS PARUES DU 7 AU 13 JANVIER 1994

Division/Titre de la publication	Période	Numéro au catalogue	Prix : Numéro/Abonnement		
			Canada ($ CAN)	États-Unis	Autres pays
				$ US	
AGRICULTURE					
La revue des céréales et des graines oléagineuses	octobre 1993	22-007	13,80/138	16,60/166	19,30/193
BALANCE DES PAIEMENTS					
Opérations internationales du Canada en valeurs mobilières	septembre 1993	67-002	15,80/158	19/190	22,10/221
CENTRE CANADIEN DE LA STATISTIQUE JURIDIQUE					
Bulletin de service Juristat, Les services correctionnels au Canada : faits saillants de 1992-1993	vol. 14, nº 1	85-002	3,60/65	4,30/78	5/91
COMPTES NATIONAUX ET DE L'ENVIRONNEMENT					
Comptes des flux financiers, estimations trimestrielles	troisième trimestre de 1993	13-014	25/100	30/120	35/140
Comptes nationaux des revenus et dépenses, estimations trimestrielles	troisième trimestre de 1993	13-001	25/100	30/120	35/140
ÉDUCATION, CULTURE ET TOURISME					
Touriscope – Voyages internationaux, dénombrement national et provincial	juillet - septembre 1993	66-001	38,50/154	46,25/185	54/216
Universités : inscriptions et grades décernés	1991, dernière édition	81-204	27	32	38
ENQUÊTES-MÉNAGES					
Information population active	décembre 1993	71-001P	6,30/63	7,60/76	8,80/88
INDUSTRIE					
Bulletin trimestriel Disponibilité et écoulement d'énergie au Canada	1993-II	57-003	31,75/127	38/152	44,50/178
Commerce de détail	octobre 1993	63-005	18,20/182	21,80/218	25,50/255
Commerce de gros	octobre 1993	63-008	14,40/144	17,30/173	20,20/202
Fil d'acier et certains produits de fil métallique	novembre 1993	41-006	5/50	6/60	7/70
Production de pétrole brut et de gaz naturel	septembre 1993	26-006	10/100	12/120	14/140
Production et stocks de fromage fondu et de poudre de lait écrémé instantané	novembre 1993	32-024	5/50	6/60	7/70
Services de gaz	septembre 1993	55-002	12,70/127	15,20/152	17,80/178
Statistiques de bois à pâte et de déchets de bois	novembre 1993	25-001	6,10/61	7,30/73	8,50/85
Ventes à l'usine de batteries d'accumulateurs électriques	novembre 1993	43-005	5/50	6/60	7/70
Ventes et stocks des grands magasins	septembre 1993	63-002	14,40/144	17,30/173	20,20/202
MÉTHODOLOGIE					
Techniques d'enquête, vol. 19, nº 2	décembre 1993	12-001	45	50	55
MESURES ET ANALYSE DES INDUSTRIES					
Produit intérieur brut par industrie	octobre 1993	15-001	12,70/127	15,20/152	17,80/178
SERVICES, SCIENCES ET TECHNOLOGIE					
Services de divertissements et des services personnels	1989-1991	63-233	30	36	42
TRANSPORTS					
Statistiques de l'exploitation ferroviaire, vol. 73, nº 10	octobre 1993	52-003	10,50/105	12,60/126	14,70/147
Véhicules automobiles : Immatriculations	1992	53-219	17	20	24
TRAVAIL					
Estimations du revenu du travail	juillet -septembre 1993	72-005	22,50/90	27/108	31,50/126
Statistiques sur l'assurance-chômage	octobre 1993	73-001	14,70/147	17,60/176	20,60/206

LES TENDANCES ACTUELLES

Produit intérieur brut

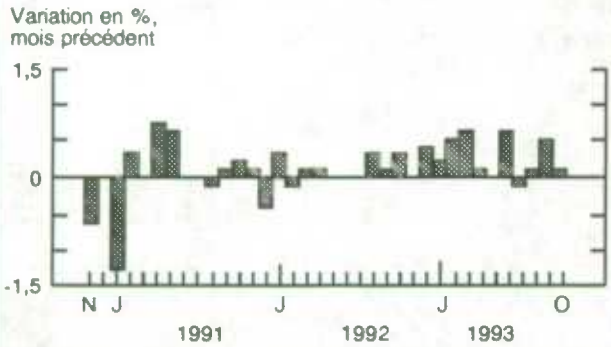

La croissance économique s'est poursuivie en octobre puisque le Produit intérieur brut au coût des facteurs s'est accru de 0,1 %, après avoir augmenté de 0,5 % en septembre et connu une mince avance en août.

Indice composite

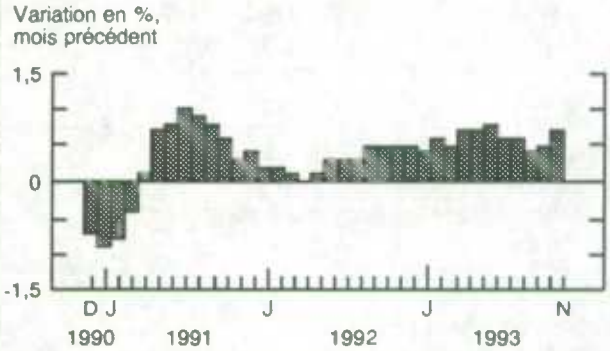

La croissance de l'Indice composite est passée de 0,4 % en septembre à 0,5 % en octobre et à 0,7 % en novembre.

Indice des prix à la consommation

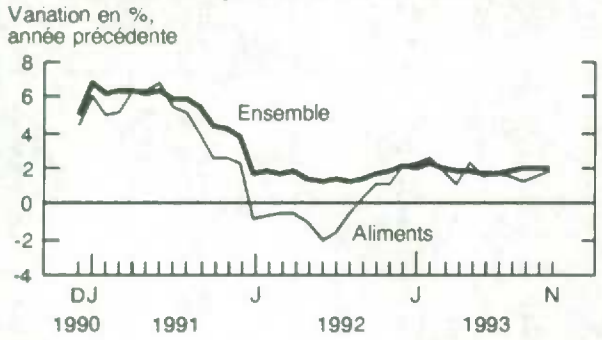

En novembre, l'augmentation d'une année à l'autre de l'Indice d'ensemble des prix à la consommation était de 1,9 % pour un troisième mois consécutif. L'indice des prix des aliments s'est accru de 1,7 %, comparativement à 1,5 % en octobre.

Taux de chômage

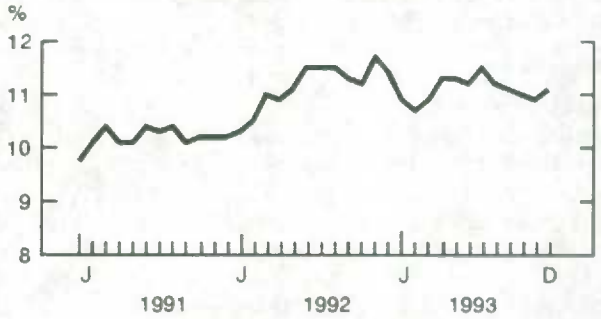

Après quatre mois de diminution, le taux de chômage a augmenté de 0,2 point en décembre et s'est établi à 11,2 %, soit au même taux qu'en septembre.

Fabrication

La valeur des livraisons des fabricants canadiens s'est accrue de 0,2 % en octobre pour atteindre 26,4 milliards de dollars. La valeur des commandes en carnet a fléchi de 1,4 % pour atteindre 23,8 milliards de dollars.

Commerce des marchandises

En octobre, la valeur désaisonnalisée des exportations de marchandises s'est accrue de 3,2 % pour atteindre 16,1 milliards de dollars, tandis que les importations ont augmenté de 1,8% pour atteindre 14,7 milliards de dollars.

Note : *Tous les chiffres sont désaisonnalisés à l'exception de l'indice des prix à la consommation.*

STATISTICS CANADA LIBRARY
BIBLIOTHEQUE STATISTIQUE CANADA
1010157153

DERNIÈRES STATISTIQUES MENSUELLES

	Période	Niveau	Variation (période précédente)	Variation annuelle
GÉNÉRAL				
Produit intérieur brut (milliards de $ de 1986)	octobre	521,2	0,1 %	2,9 %
Indicateur avancé composite (1981 = 100)	novembre	158,4	0,7 %	7,4 %
Bénéfices d'exploitation des entreprises (milliards de $)	3e trim.	13,0	-6,9 %	23,8 %
DEMANDE INTÉRIEURE				
Ventes au détail (milliards de $)	octobre	16,3	0,1 %	4,2 %
Ventes de véhicules automobiles neufs (milliers d'unités)	novembre*	103,0	0,5 %	0,2 %
EMPLOI				
Personnes occupées (millions)	décembre*	12,5	0,1 %	1,2 %
Taux de chômage (%)	décembre*	11,2	0,2	-0,3
Taux d'activité (%)	décembre*	65,1	0,1	-0,4
Revenu du travail (milliards de $)	octobre*	33,3	-0,2 %	2,1 %
Rémunération hebdomadaire moyenne ($)	octobre	560,17	-0,1 %	1,0 %
COMMERCE INTERNATIONAL				
Exportations – Base douanière (milliards de $)	octobre	16,1	3,2 %	15,1 %
Importations – Base douanière (milliards de $)	octobre	14,7	1,8 %	18,3 %
Balance commerciale (milliards de $)	octobre	1,41	0,24	-0,17
FABRICANTS				
Livraisons (milliards de $)	octobre	26,4	0,2 %	9,5 %
Nouvelles commandes (milliards de $)	octobre	26,1	-0,3 %	10,2 %
Commandes en carnet (milliards de $)	octobre	23,8	-1,4 %	7,9 %
Ratio des stocks aux livraisons	octobre	1,33	0,00	-0,10
Taux d'utilisation de la capacité (%)	3e trim.	78,6	0,2	3,1
PRIX				
Indice des prix à la consommation (1986 = 100)	novembre	131,5	0,5 %	1,9 %
Indice des prix des produits industriels (1986=100)	novembre	113,8	0,2 %	2,7 %
Indice des prix des matières brutes (1986=100)	novembre	110,0	-2,3 %	-0,4 %
Indice des prix des logements neufs (1986=100)	novembre*	136,3	-0,1 %	1,1 %

Note : *Tous les chiffres sont désaisonnalisés à l'exception de la rémunération hebdomadaire moyenne et des indices de prix.*
* *Nouveau cette semaine.*

I•N•F•O•M•A•T

Bulletin hebdomadaire

Publié par la Division des communications Statistique Canada. Immeuble R.H. Coats, 10e étage, Ottawa (Ont.), K1A 0T6.

Rédactrice : Louise Larouche (613) 951-1197
Rédacteur en chef : Greg Thomson (613) 951-1187

Numéro 11-002F au catalogue. Prix : Canada : 2,50 $ l'exemplaire, 125 $ par année; États-Unis : 3 $ US l'exemplaire, 150 $ US par année; Autres pays : 3,50 $ US l'exemplaire, 175 $ US par année. Aux clients canadiens: veuillez ajouter 7% de TPS.

Abonnements : envoyer un mandat postal ou un chèque à l'ordre du Receveur général du Canada/Vente des publications, Statistique Canada, Ottawa (Ontario), K1A 0T6, ou commander par téléphone. Au Canada et aux États-Unis composer 1-800-267-6677. Dans tout autre pays, composer 613-951-7277.

Publication autorisée par le ministre responsable de Statistique Canada. © Ministre de l'Industrie, des Sciences et de la Technologie, 1994. Tous droits réservés. Il est interdit de reproduire ou de transmettre le contenu de la présente publication, sous quelque forme ou par quelque moyen que ce soit, enregistrement sur support magnétique, reproduction électronique, mécanique, photographique, ou autre, ou de l'emmagasiner dans un système de recouvrement, sans l'autorisation écrite préalable des Services de concession des droits de licence, Division de la commercialisation, Statistique Canada, Ottawa, Ontario, Canada K1A 0T6.

Le papier utilisé dans la présente publication répond aux exigences minimales de l'"American National Standard for Information Sciences" – "Permanence of Paper for Printed Library Materials", ANSI Z39.48 – 1984.