N° 11-002F au catalogue (English 11-002E) ISSN 0380-0563

Infomat

Revue hebdomadaire

JUN 13 2003

Le vendredi 13 juin 2003

VOIR AUSSI

- **Légère hausse de l'utilisation de la capacité industrielle**

  L'utilisation de la capacité industrielle ne s'est accrue que légèrement de janvier à mars, à la suite de la faiblesse de la demande américaine et de l'appréciation du dollar canadien. Les industries ont fonctionné à 82,8 % de leur capacité au premier trimestre, soit une légère hausse par rapport à 82,5 % au quatrième trimestre de 2002.

- **Les projets de construction non résidentielle propulsent la valeur des permis de construction**

  La valeur des permis de construction accordés dans tout le pays a à peine augmenté en avril, les intentions de construction de maisons neuves ayant chuté à leur plus bas niveau en 10 mois et les permis de projets de construction non résidentielle ayant fait un bond important. Les municipalités ont délivré pour 3,7 milliards de dollars en permis de construction en avril, en hausse de 0,5 % seulement.

- **La croissance de l'industrie du camionnage au Canada diminue**

  La croissance économique de l'industrie du camionnage au Canada a chuté de 3,2 % en 2001. Il s'agit de la plus forte baisse parmi les huit segments du secteur des transports au pays, selon la dernière analyse de l'industrie.

- **Les établissements de transformation des aliments qui profitent des technologies de pointe augmentent leur productivité**

  Selon un nouveau document de recherche, le taux de croissance de la productivité des établissements de transformation des aliments ayant adopté des technologies de pointe à la fin des années 1990 était généralement bien supérieur à celui des entreprises n'ayant pas adopté de telles technologies.

Baisse de l'emploi pour un deuxième mois d'affilée

Le nombre d'emplois a fléchi de 13 000 en mai. Il s'agit d'une deuxième baisse mensuelle consécutive. Le taux de chômage s'est quant à lui accru de 0,3 point pour atteindre 7,8 % en raison d'une forte augmentation du nombre de personnes qui ont intégré le marché du travail à la recherche d'un emploi.

La proportion de la population qui occupait un emploi s'est fixée à 62,2 %, en baisse de 0,3 point par rapport au sommet atteint en février et en mars. Le Canada affiche un taux d'emploi supérieur à celui des États-Unis depuis octobre 2002.

L'emploi dans le secteur de la fabrication est resté inchangé en mai. L'emploi dans l'industrie de la fabrication de matériel de transport s'est replié, mais ce recul a été contrebalancé par la croissance de l'emploi survenue dans l'industrie de la transformation des aliments et dans celle de la production d'autres biens non durables. Après avoir rebondi au premier semestre de 2002, l'emploi dans le secteur de la fabrication est à la baisse depuis août dernier.

(suite à la page 2)

Emploi

En millions, données désaisonnalisées

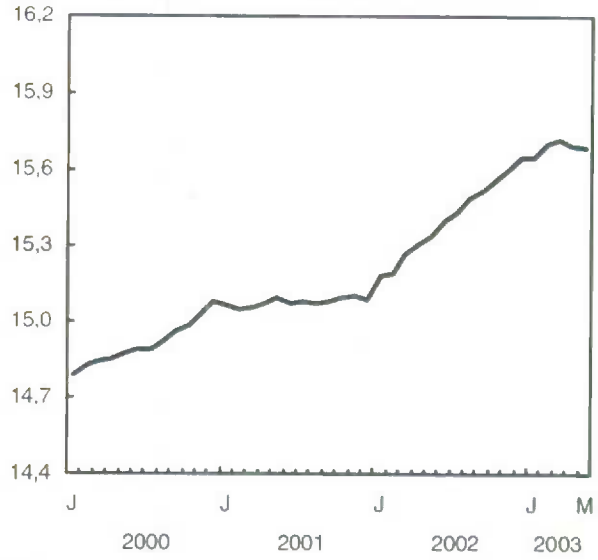

Baisse de l'emploi... *(suite de la page 1)*

L'emploi a fléchi dans diverses industries productrices de services en mai. La principale chute est survenue dans le secteur de la finance, des assurances, des services immobiliers et des services de location, où le nombre d'emplois a baissé de 19 000. Toutefois, il s'agit toujours d'un secteur en croissance en raison de l'essor observé dans l'industrie des services immobiliers.

En mai, la plus forte progression de l'emploi a été observée dans le secteur de l'information, de la culture et des loisirs, où 20 000 emplois de plus ont été enregistrés. Cette croissance a été attribuable aux industries de l'édition et des jeux de hasard.

À la suite d'un déclin de 17 000 emplois relevé en avril, le secteur des soins de santé et de l'assistance sociale a affiché une hausse de 18 000 emplois en mai, dont 11 000 en Ontario. Cette progression a permis à ce secteur de reprendre sa forte tendance à la hausse.

Chez les hommes adultes, le nombre d'emplois a diminué de 23 000 en mai. Les pertes d'emplois étaient répandues dans divers secteurs d'activité, les commerces de détail et de gros ayant connu les plus fortes baisses. Le taux de chômage de ce groupe s'est accru de 0,3 point pour s'établir à 6,7 %.

La progression de l'emploi à temps partiel chez les jeunes a contrebalancé les pertes d'emplois à temps plein, de sorte que la situation globale de l'emploi pour ce groupe est restée inchangée en mai. En raison d'un nombre accru de jeunes à la recherche d'un travail, le taux de chômage de ce groupe a progressé de 0,4 point pour se fixer à 13,8 %.

Chez les femmes adultes, l'emploi a légèrement augmenté (+13 000) en mai. Dans ce groupe, la principale hausse a été observée dans le secteur des soins de santé et de l'assistance sociale. Les femmes adultes actives étant très nombreuses, leur taux de chômage s'est accru de 0,3 point pour s'établir à 6,6 %.

Après avoir connu une forte croissance au deuxième semestre de 2002 et au début de 2003, la croissance de l'emploi a stagné en Ontario au cours des deux derniers mois. La baisse marquée de l'emploi à temps plein a été neutralisée par la progression de l'emploi à temps partiel, de sorte que le niveau d'emploi dans la province est resté inchangé en mai. Le taux de chômage a augmenté de 0,3 point pour atteindre 7,1 % à cause d'une entrée importante de personnes sur le marché du travail.

Le nombre d'emplois a légèrement fléchi au Québec en raison des baisses dans le secteur de l'hébergement et de la restauration ainsi que dans les administrations publiques. Le taux de chômage dans la province a augmenté de 0,2 point pour se fixer à 9,3 % en mai.

Enquête sur la population active, mai 2003
Données désaisonnalisées[1]

	Population active		Emploi		Chômage	
	Milliers	Variation mensuelle en %	Milliers	Variation mensuelle en %	Milliers	Taux (%)
Canada	**17 020,1**	**0,2**	**15 685,1**	**-0,1**	**1 335,0**	**7,8**
Terre-Neuve-et-Labrador	261,4	-0,8	218,4	0,3	43,0	16,4
Île-du-Prince-Édouard	77,2	-0,1	67,8	0,6	9,4	12,2
Nouvelle-Écosse	479,3	-0,2	436,6	-0,5	42,8	8,9
Nouveau-Brunswick	383,4	-0,6	337,5	-2,5	45,9	12,0
Québec	4 010,3	0,0	3 637,5	-0,3	372,8	9,3
Ontario	6 685,0	0,4	6 209,6	0,0	475,4	7,1
Manitoba	598,9	0,5	572,0	0,3	26,9	4,5
Saskatchewan	516,6	0,3	488,1	0,2	28,5	5,5
Alberta	1 814,8	0,8	1 713,2	0,7	101,6	5,6
Colombie-Britannique	2 193,2	0,2	2 004,5	-0,4	188,7	8,6

1. Les données s'appliquent aux hommes et aux femmes de 15 ans et plus.

Bien que la Colombie-Britannique ait enregistré une hausse de 13 000 emplois à temps plein, les pertes de 21 000 emplois à temps partiel ont fait monter le taux de chômage de 0,5 point, celui-ci s'étant établi à 8,6 % en mai.

Après s'être replié de 5 000 en avril, le nombre d'emplois a chuté de 9 000 en mai au Nouveau-Brunswick, de sorte que le taux de chômage a bondi de 1,7 point pour atteindre 12,0 %. Les pertes se sont largement réparties dans divers secteurs d'activité, mais le principal recul s'est produit dans l'industrie de la fabrication d'aliments.

L'Alberta est la seule province à avoir enregistré une croissance appréciable de l'emploi en mai, où un nombre additionnel de 13 000 personnes travaillaient. Cette augmentation était attribuable aux hausses d'emplois observées dans les secteurs de l'extraction de pétrole et de gaz, des services d'enseignement ainsi que des soins de santé et de l'assistance sociale. Le taux de chômage en Alberta a toutefois légèrement progressé de 0,1 point pour se fixer à 5,6 % en raison de l'accroissement du nombre de personnes à la recherche d'un emploi.

*Un résumé plus détaillé, **Information population active** (Internet : 71-001-XIF, 8 $ / 78 $), pour la semaine se terminant le 17 mai, est maintenant en vente. Pour en savoir plus, communiquez avec Vincent Ferrao au (613) 951-4750 ou avec Stéphanie Langlois au (613) 951-3180, Division de la statistique du travail. (Voir aussi les « Tendances actuelles » à la page 8.)*

Légère hausse de l'utilisation de la capacité industrielle

L'utilisation de la capacité industrielle ne s'est accrue que légèrement de janvier à mars, à la suite de la faiblesse de la demande américaine et de l'appréciation du dollar canadien. Les industries ont fonctionné à 82,8 % de leur capacité au premier trimestre, soit une légère hausse par rapport à 82,5 % au quatrième trimestre de 2002.

La demande intérieure, soutenue par les dépenses des particuliers et l'investissement en construction résidentielle, a contribué à cette légère croissance.

La faiblesse de la demande américaine et l'appréciation du dollar canadien au premier trimestre ont fait fléchir les exportations. Dans certains secteurs, le ralentissement des ventes et la hausse de la production ont entraîné une accumulation marquée des stocks. Les entreprises manufacturières ont augmenté leurs stocks de 3,8 milliards de dollars en raison du ralentissement des exportations.

Dans le secteur de la fabrication, le taux d'utilisation de la capacité s'est maintenu à 84,1 %, soit le même taux qu'au quatrième trimestre de 2002. Parmi les 21 groupes qui composent ce secteur, 12 ont affiché un déclin de leur taux.

Les fabricants de produits informatiques et électroniques ont utilisé 62,7 % de leur capacité au premier trimestre, soit une baisse par rapport à 64,8 % au quatrième trimestre de 2002 et un écart important par rapport au sommet de 99,6 % atteint au troisième trimestre de 2000.

Le taux d'utilisation de la capacité chez les fabricants de matériel de transport a fléchi de 0,4 point pour s'établir à 88,0 %. L'industrie aérospatiale a connu une baisse de 5,3 % de la production en raison de la faiblesse de la demande extérieure et, en mars, les commandes ont atteint le niveau le plus bas depuis quatre ans.

Dans l'industrie de la fabrication de machines, le taux a chuté de 81,6 % à 80,7 %. Des résultats variés au chapitre de la production des composantes de cette industrie se sont traduits par une compression de 1,5 % de la production de cette industrie. Par contre, les fabricants de produits métalliques ont accru leur utilisation de la capacité de 1,9 point pour atteindre 85,7 % au premier trimestre.

Taux d'utilisation de la capacité industrielle, premier trimestre de 2003

	%	Variation trimestrielle en points de %	Variation annuelle en points de %
Total industriel	**82,8**	**0,3**	**1,2**
Foresterie et exploitation forestière	83,5	4,2	14,2
Extraction minière et extraction de pétrole et de gaz	72,4	0,9	-0,5
Production, transport et distribution d'électricité	89,1	0,5	1,5
Construction	84,7	0,6	-0,9
Fabrication	84,1	0,0	1,9

Taux d'utilisation de la capacité industrielle

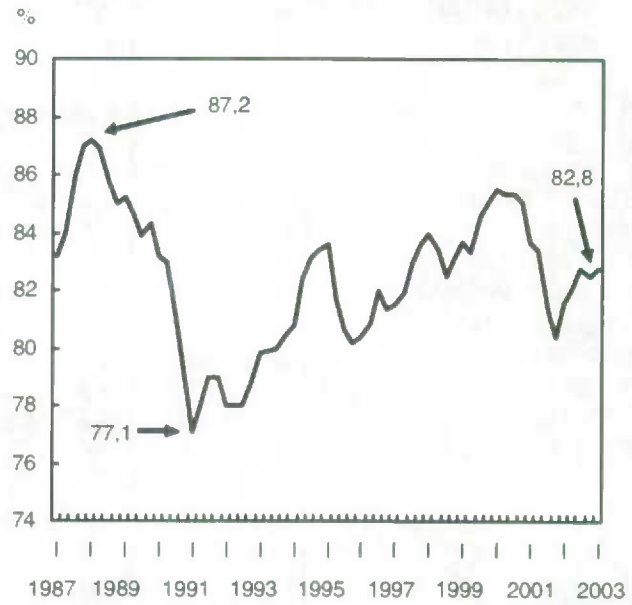

L'industrie de la fabrication de produits minéraux non métalliques a continué de bénéficier de la vigueur de la construction résidentielle. Le taux de cette industrie est passé de 86,1 % au quatrième trimestre de 2002 à 89,4 % au premier trimestre de 2003. Il s'agit de la sixième hausse trimestrielle consécutive.

Le secteur de la construction a fonctionné à 84,7 % de sa capacité de production au premier trimestre, en hausse de 0,6 point par rapport au quatrième trimestre de 2002. La croissance des investissements en construction résidentielle s'est traduite par une hausse de 1,3 % de la production.

Le taux d'utilisation de la capacité du secteur minier est passé de 81,2 % au quatrième trimestre de 2002 à 84,1 % au premier trimestre de 2003. La production du secteur de l'extraction de pétrole et de gaz a connu une très légère hausse de 0,1 % et l'utilisation de la capacité s'est maintenue à 66,8 % au premier trimestre.

La demande d'énergie a augmenté au premier trimestre en raison d'un hiver particulièrement rigoureux. La production du secteur de l'énergie électrique s'est accrue de 0,8 % et le taux s'est fixé à 89,1 % comparativement à 88,6 % au quatrième trimestre de 2002.

Malgré le maintien des barrières commerciales imposées par les États-Unis, le secteur de la foresterie et de l'exploitation forestière a connu une augmentation de 5,1 % de sa production. Le taux d'utilisation de la capacité de ce secteur s'est établi à 83,5 %, soit une hausse par rapport à 79,3 % au quatrième trimestre de 2002.

Pour en savoir plus, communiquez avec Mychèle Gagnon au (613) 951-0994 ou avec Richard Landry au (613) 951-2579, Division de l'investissement et du stock de capital.

Les projets de construction non résidentielle propulsent la valeur des permis de construction

La valeur des permis de construction accordés dans tout le pays a à peine augmenté en avril, les intentions de construction de maisons neuves ayant chuté à leur plus bas niveau en 10 mois et les permis de projets de construction non résidentielle ayant fait un bond important. Les municipalités ont délivré pour 3,7 milliards de dollars en permis de construction en avril, en hausse de 0,5 % seulement.

Malgré la légère augmentation observée en avril, la valeur cumulative des permis délivrés au cours des quatre premiers mois de l'année a atteint un sommet grâce à la vigueur de l'activité observée en janvier. De janvier à avril, les municipalités ont délivré pour près de 15,6 milliards de dollars en permis, soit 4,6 % de plus par rapport à la même période en 2002.

La valeur des permis de construction résidentielle a chuté de 6,8 % pour s'établir à 2,3 milliards de dollars. Les municipalités ont délivré pour 1,6 milliard de dollars en permis de construction de logements unifamiliaux, soit une baisse de 6,1 % par rapport à mars. Il s'agit du troisième repli mensuel consécutif. Un repli encore plus important est survenu dans la valeur des permis de construction de logements multifamiliaux, laquelle a chuté de 8,6 % pour se fixer à 645 millions de dollars.

Toutefois, la valeur cumulative des permis de construction résidentielle a atteint un record de 9,8 milliards de dollars, ce qui représente une hausse de 2,1 % par rapport à la même période en 2002.

Un certain nombre de facteurs peuvent expliquer la modération des chiffres d'avril. Les taux hypothécaires semblent demeurer bas pour un certain temps encore, les consommateurs sont donc moins pressés de trouver le financement nécessaire. Au cours des deux dernières années, les permis ont été délivrés à un rythme accéléré, et il se pourrait que la demande s'atténue. De plus, la volonté des constructeurs de pousser la vente de nouveaux logements diminue peut-être, puisqu'ils se concentrent sur l'achèvement des projets qu'ils ont déjà entrepris. Certains constructeurs ont du mal à respecter des délais raisonnables, étant donné les contraintes de main-d'œuvre.

À l'échelon provincial, la Saskatchewan a affiché la plus forte hausse de la valeur des permis par rapport à mars (+166,6 %, valeur totale de 47,6 millions de dollars), surtout en raison d'une hausse de la valeur des permis de construction d'appartements. Après avoir enregistré un gain en mars, la Colombie-Britannique a connu la plus forte baisse mensuelle (-28,0 %, valeur totale de 317,4 millions de dollars).

En avril, le rebond de la valeur des permis de construction non résidentielle a suivi deux diminutions mensuelles consécutives et a été entraîné par une forte croissance des intentions de construction institutionnelle. La valeur des permis de construction non résidentielle a augmenté de 14,8 % par rapport à mars, s'établissant à 1,4 milliard de dollars.

Valeur des permis de construction

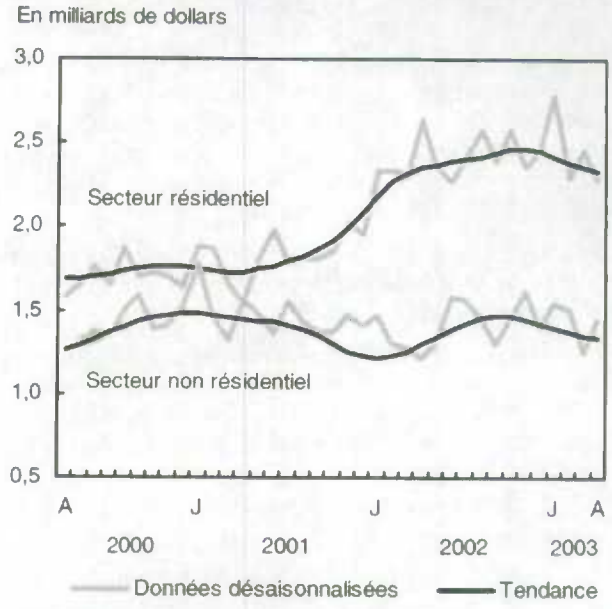

Les intentions de construction institutionnelle ont augmenté de 79,7 % pour se fixer à 500 millions de dollars. La majeure partie de ces intentions provenait de projets de construction d'immeubles de services sociaux, d'immeubles à vocation médicale et d'établissements d'enseignement. La valeur des permis de construction commerciale a augmenté de 3,4 % pour atteindre 703 millions de dollars, en raison de la hausse des intentions dans les catégories des immeubles à bureaux ainsi que des hôtels et des restaurants. Seule la composante industrielle a reculé en avril, ayant chuté de 20,0 % pour s'établir à 239 millions de dollars, à la suite de replis dans la catégorie des usines de fabrication.

La principale hausse mensuelle est survenue au Manitoba (+276,9 %, valeur totale de 177 millions de dollars), en raison d'une importante croissance dans la catégorie institutionnelle. Par contre, l'Ontario a affiché la plus forte baisse (-13,8 %, valeur totale de 480 millions de dollars) pour un deuxième mois consécutif.

Grâce à la croissance de chacune des trois composantes, les intentions de construction non résidentielle ont atteint 5,7 milliards de dollars de janvier à avril, en hausse de 9,1 % par rapport à la même période en 2002.

Le numéro d'avril 2003 de ***Permis de bâtir*** *(Internet : 64-001-XIF, 14 $ / 145 $) est maintenant en vente. Pour en savoir plus, communiquez avec Erik Dorff au (613) 951-4901 (courriel : erik.dorff@statcan.ca), Division de l'investissement et du stock de capital.*

La croissance de l'industrie du camionnage au Canada diminue

La croissance économique de l'industrie du camionnage au Canada a chuté de 3,2 % en 2001. Il s'agit de la plus forte baisse parmi les huit segments du secteur des transports au pays, selon la dernière analyse de l'industrie.

Toutefois, le camionnage représentait encore 31 % de la production totale du secteur des transports telle qu'elle est mesurée par le produit intérieur brut (PIB), soit la proportion la plus élevée parmi les huit segments du secteur.

La part du camionnage dans la production du secteur des transports est demeurée relativement constante au cours des quatre dernières années, se situant entre 30,8 % et 31,8 %.

Le transport ferroviaire, le principal compétiteur du camionnage, composait 12 % du PIB du secteur des transports en 2001. Il s'agit d'une situation qui n'a presque pas changé depuis 1998.

L'industrie canadienne du camionnage montre des signes de faiblesse depuis 1999. Ceci est attribuable à plusieurs facteurs, tels la hausse des frais de carburant, l'incertitude au sujet de l'économie, le ralentissement de l'économie américaine et les événements du 11 septembre 2001.

En 2001, les quelque 1 900 entreprises de camionnage longue distance pour compte d'autrui basées au Canada ayant 1 million de dollars ou plus de revenus d'exploitation annuelle ont généré 14,7 milliards de dollars en revenus, soit une hausse de 6,9 % par rapport à 2000.

Cette croissance était cependant un peu plus lente que celle de 7,3 % en 2000 et beaucoup plus lente que la hausse de 15,9 % observée en 1999.

Ces transporteurs sur de longues distances ont déplacé 288 millions de tonnes métriques de marchandises en 2001, en hausse de 3,4 %.

Les expéditions intérieures ont représenté 74 % de ce tonnage total et 54 % des revenus. Les transporteurs ont déplacé plus de 29 millions de chargements à l'intérieur du pays, ces derniers pesant 212,8 millions de tonnes. Les expéditions intérieures ont généré plus de 7,9 milliards de dollars en revenus.

Les déplacements transfrontaliers ont composé 21 % des expéditions totales et 46 % des revenus. Les transporteurs ont déplacé 7,7 millions de chargements entre le Canada et les États-Unis en 2001, les marchandises pesant plus de 75 millions de tonnes. Ces expéditions transnationales ont généré 6,8 milliards de dollars en revenus.

La marchandise la plus souvent déplacée des États-Unis ou vers ceux-ci, autre que les produits divers, a été les véhicules, les pièces et les accessoires automobiles.

Au total, le secteur des transports a employé 475 500 personnes en 2001. Un total de 161 600 personnes travaillaient dans l'industrie du camionnage, en hausse de 2,7 % par rapport à 2000. Ce secteur constituait 34 % de tous les travailleurs dans le secteur des transports.

Les données révèlent que les transports ont été dans l'ensemble payants en 2001. Les entreprises de camionnage pour compte d'autrui ont généré 19,5 milliards de dollars en revenus au total par rapport à 18,4 milliards de dollars de dépenses au total. La marge bénéficiaire globale d'exploitation a été de 5,7 % en 2001 comparativement à 5,3 % en 2000.

Toutefois, la marge bénéficiaire d'exploitation pour les grands transporteurs — ceux dont les revenus annuels se situent entre 12 millions de dollars et 25 millions de dollars — a baissé de 4,1 % en 2000 à 3,9 % en 2001.

L'édition de 2001 de ***Le camionnage au Canada*** *(Internet : 53-222-XIB, 39 $) est maintenant en vente. Pour en savoir plus, communiquez avec John Ross au (613) 951-1922, Division des transports.*

Industrie du transport par autobus

Selon les premiers résultats d'une enquête nouvellement remaniée, l'industrie du transport des voyageurs par autobus, avec à sa tête le transport urbain, a réalisé des recettes de 4,3 milliards de dollars en 2001 (subventions non comprises). En 2001, les 1,5 milliard de voyages effectués en transport urbain ont généré environ 2,1 milliards de dollars, soit un peu moins de la moitié des recettes annuelles totales de l'industrie.

De l'ensemble de l'industrie au Canada, l'Ontario a récolté à peu près la moitié des recettes, soit 2,1 milliards de dollars, suivie du Québec, qui a enregistré 1,2 milliard de dollars. Cette industrie inclut les services de transport urbain, d'interurbain régulier, les autobus scolaires, d'excursion, de navette et les autobus nolisés.

Les dépenses de cette industrie ont totalisé 6,1 milliards de dollars, dont près des deux tiers ont été effectuées en transport urbain. Les dépenses d'exploitation ont représenté 88 % des dépenses totales de toute l'industrie, les 12 % restants étant composés d'amortissements, de paiements d'intérêt et de charges diverses.

Cette industrie a employé environ 90 000 personnes en 2001, dont les salaires et traitements ont représenté 55 % des dépenses totales. Le salaire moyen pour tous les employés, sans tenir compte du type de compagnie de transport par autobus, a été de 36 000 $.

Pour en savoir plus, communiquez avec Jean-Robert Larocque au (613) 951-2486 (courriel : laroque@statcan.ca), Division des transports.

Les établissements de transformation des aliments qui profitent des technologies de pointe augmentent leur productivité

Selon un nouveau document de recherche, le taux de croissance de la productivité des établissements de transformation des aliments ayant adopté des technologies de pointe à la fin des années 1990 était généralement bien supérieur à celui des entreprises n'ayant pas adopté de telles technologies.

L'analyse a aussi révélé un lien étroit entre la croissance de la productivité et la part de marché. Les établissements qui ont adopté des technologies de pointe ont connu une plus grande productivité et, par conséquent, ont augmenté leur part de marché tout au long de la décennie.

Certains types de technologie ont eu des répercussions plus importantes sur la croissance que d'autres. Les technologies de l'information et des communications, comme les réseaux locaux et à longue distance et les réseaux informatiques interentreprises, étaient le plus étroitement associées à un rendement supérieur.

Le secteur de la transformation des aliments, le troisième en importance au Canada dans le domaine de la fabrication, compte plus de 3 000 établissements. En 1998, il employait près de 230 000 personnes et sa production s'élevait à 15 milliards de dollars.

L'étude fondée sur l'Enquête sur les technologies de pointe dans l'industrie canadienne de la transformation des aliments de 1998 a porté sur quelque 60 technologies de pointe, allant des communications à l'emballage en passant par le contrôle de la qualité. Les études antérieures ont présumé que l'adoption de technologies de pointe entraînerait un rendement supérieur pour une entreprise. Cette étude utilise un nouvel ensemble de données qui brossent un tableau plus complet des liens entre l'utilisation de technologies de pointe et la croissance de la productivité dans le secteur de la transformation des aliments.

À la fin des années 1990, 9 établissements de transformation des aliments sur 10 avaient adopté au moins l'une des 60 technologies de pointe. Environ 7 % avaient recours à 20 technologies de pointe ou plus.

Les taux d'adoption étaient les plus élevés dans le cas des réseaux locaux, des dispositifs de contrôle programmables et de l'utilisation de matériaux d'emballage de pointe. Au moins le tiers des entreprises avaient adopté ces technologies à la fin des années 1990.

D'autres caractéristiques, comme la situation d'innovation, les pratiques opérationnelles et les stratégies en matière de ressources humaines, sont des déterminants de la mesure dans laquelle une entreprise adopte de nouvelles technologies de pointe. Toutefois, leur effet direct sur la croissance de la productivité ou sur celle de la part de marché est inférieur à leur effet indirect par leur incidence sur l'utilisation de technologies.

*On peut gratuitement consulter l'**Effet de l'utilisation des technologies de pointe sur le rendement des entreprises du secteur canadien de la transformation des aliments** (11F0027MIF2003012), le troisième document de recherche d'une série sur la relation entre le rendement de l'entreprise et son utilisation des technologies de pointe, dans le site de Statistique Canada (www.statcan.ca). Pour plus de renseignements, communiquez avec David Sabourin au (613) 951-3735 (courriel : sabodav@statcan.ca), Division de l'organisation et des finances de l'industrie.*

Tendances sociales canadiennes

Chaque trimestre, *Tendances sociales canadiennes* regroupe des données provenant de diverses sources afin de cerner les nouvelles tendances et questions sociales. Le numéro d'été 2003 contient cinq articles.

L'article vedette « Les couples qui vivent chacun chez soi » s'appuie sur les données de 2001 pour examiner les caractéristiques des couples non mariés qui vivent dans des résidences distinctes tout en cultivant une relation intime. L'article « Choisir de ne pas avoir d'enfants » permet d'étudier les caractéristiques sociodémographiques — l'état matrimonial, la religion, le pays de naissance, le niveau de scolarité et le revenu — des Canadiens de 20 à 34 ans qui, en 2001, n'avaient pas l'intention d'avoir des enfants. « Le point sur les familles » donne un aperçu des principaux changements survenus au sein des familles ainsi que de leurs modes de vie au cours des 20 dernières années. « Les adolescents et la technologie : accès et utilisation » comprend un examen de l'utilisation que font les élèves canadiens de 15 ans, à la maison et à l'école, des technologies de l'information et des communications. Enfin, dans « La santé des travailleurs de quarts au Canada », on établit le profil le plus récent des travailleurs de quarts et on analyse leur santé physique et mentale.

Ce numéro comprend aussi les plus récents indicateurs sociaux ainsi que des renseignements sur les produits et services de Statistique Canada.

*Le numéro d'été 2003 de **Tendances sociales canadiennes** (Internet : 11-008-XIF, 8 $ / 27 $; papier : 11-008-XPF, 11 $ / 36 $) est maintenant en vente. Pour en savoir plus, communiquez avec Josée Normand au (819) 684-4009 (courriel : cstsc@statcan.ca), Division de la statistique sociale, du logement et des familles.*

Un marché favorable et la hausse des coûts de construction font augmenter les prix des maisons neuves

L'Indice des prix des logements neufs (1992 = 100) a crû de 0,4 % en avril, soit une hausse par rapport à l'augmentation mensuelle de 0,1 % enregistrée en mars. D'une année à l'autre, cet indice des prix de vente des entrepreneurs a progressé de 4,5 % par rapport à avril 2002. Un marché de l'habitation favorable et une hausse des prix des facteurs comme les matériaux de construction et la main-d'œuvre ont fait augmenter les prix à l'échelon national.

D'un mois à l'autre, 15 des 21 centres urbains visés par l'enquête ont connu une hausse, les principales progressions ayant été enregistrées à Halifax (+1,8 %), à Victoria (+1,2 %), à Québec (+0,9 %) et à London (+0,8 %). Les constructeurs de maisons de Halifax, de Québec et de London ont déclaré une hausse des prix des matériaux de construction et de la main-d'œuvre. Ceux de Victoria ont connu un marché de l'habitation favorable ainsi qu'une croissance des prix des terrains.

Une légère baisse (-0,1 %) a été enregistrée à Kitchener–Waterloo en raison des prix concurrentiels. Cinq centres urbains n'ont montré aucun changement.

Pour un deuxième mois consécutif, Québec a connu la plus forte augmentation sur 12 mois (+9,6 %) du prix des maisons neuves partout au pays. Victoria (+8,4 %) venait ensuite, suivie de Hamilton (+7,3 %).

Le numéro du deuxième trimestre de 2003 de ***Statistiques des prix des immobilisations*** *(papier : 62-007-XPB, 24 $ / 79 $) paraîtra en octobre. Pour en savoir plus, communiquez avec Perry Kirkpatrick au (613) 951-9606 (courriel : infounit@statcan.ca) ou avec Susan Morris au (613) 951-2035 (courriel : morrsus@statcan.ca), Division des prix.*

Tendances actuelles

Produit intérieur brut

Variation mensuelle en %

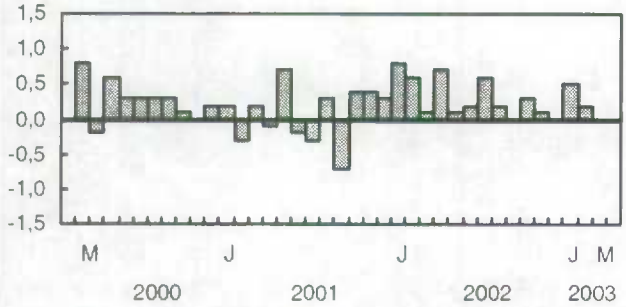

L'activité économique globale est restée inchangée en mars, après une croissance de 0,2 % en février.

Indice composite

Variation mensuelle en %

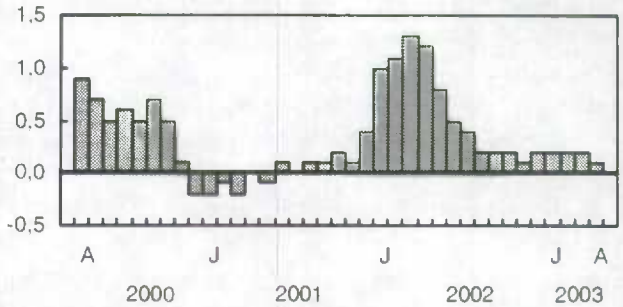

L'indicateur avancé composite a progressé de 0,1 % en avril, après avoir augmenté de 0,2 % en mars.

Indice des prix à la consommation

Variation annuelle en %

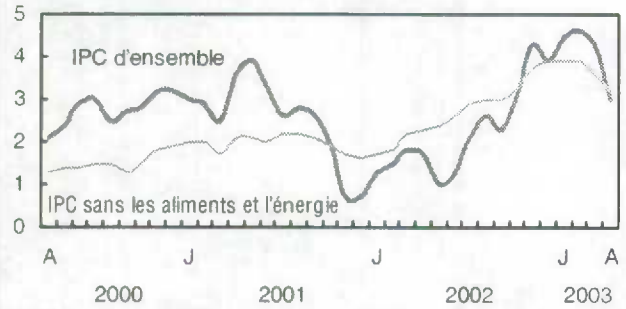

En avril, les prix à la consommation de biens et de services étaient supérieurs de 3,0 % à ceux d'il y a un an. Sans les aliments et l'énergie, les prix ont augmenté de 3,2 %.

Taux de chômage

%

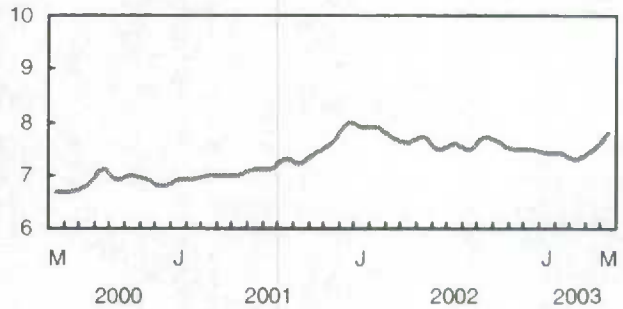

En mai, le taux de chômage a augmenté de 0,3 point de pourcentage pour se chiffrer à 7,8 %.

Fabrication

Milliards de dollars

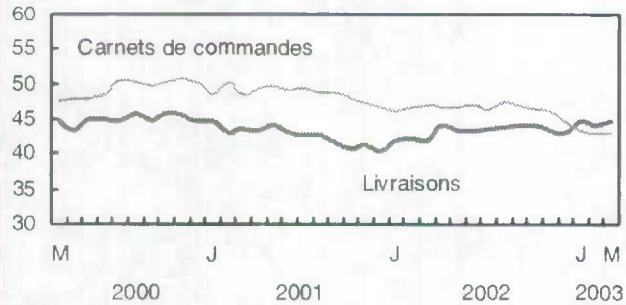

Les livraisons des fabricants ont augmenté de 1,4 % en mars pour atteindre 44,7 milliards de dollars. Les carnets de commandes ont reculé de 0,4 % pour se fixer à 42,9 milliards de dollars.

Commerce des marchandises

Milliards de dollars

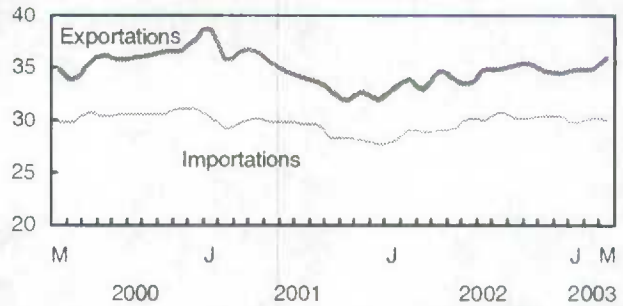

En mars, les exportations ont augmenté de 2,8 % pour se fixer à 35,9 milliards de dollars. Les importations ont baissé de 0,5 % pour se fixer à 30,0 milliards de dollars.

Note : Tous les chiffres sont désaisonnalisés à l'exception de l'indice des prix à la consommation.

Dernières statistiques

	Période	Niveau	Variation (période précédente)	Variation (année précédente)
GÉNÉRAL				
Produit intérieur brut (milliards de dollars de 1997)[1]	mars	995,7	0,0 %	3,2 %
Indice composite (1992 = 100)	avril	181,1	0,1 %	3,4 %
Bénéfices d'exploitation des sociétés (milliards de dollars)	1er trim. de 2003*	42,9	10,6 %	26,6 %
Taux d'utilisation de la capacité industrielle (%)[2]	1er trim. de 2003*	82,8	0,3 †	1,2 †
DEMANDE INTÉRIEURE				
Ventes au détail (milliards de dollars)	mars	26,4	-0,7 %	4,7 %
Ventes de véhicules automobiles neufs (milliers d'unités)	avril*	132,5	-3,8 %	-7,4 %
Ventes en gros (milliards de dollars)	mars	36,6	-0,5 %	8,0 %
EMPLOI				
Personnes occupées (millions)	mai*	15,7	-0,1 %	2,3 %
Taux de chômage (%)	mai*	7,8	0,3 †	0,1 †
Taux d'activité (%)	mai*	67,5	0,1 †	0,7 †
Rémunération hebdomadaire moyenne (dollars)	mars	685,78	-0,03 %	1,32 %
Prestataires ordinaires d'assurance-emploi (en milliers)	mars	535,2	0,7 %	-2,8 %
COMMERCE INTERNATIONAL				
Exportations de marchandises (milliards de dollars)	mars	35,9	2,8 %	9,0 %
Importations de marchandises (milliards de dollars)	mars	30,0	-0,5 %	4,1 %
Balance commerciale (tous les chiffres sont en milliards de dollars)	mars	5,9	1,1	1,8
FABRICATION				
Livraisons (milliards de dollars)	mars	44,7	1,4 %	6,9 %
Nouvelles commandes (milliards de dollars)	mars	44,5	1,6 %	5,7 %
Commandes en carnet (milliards de dollars)	mars	42,9	-0,4 %	-8,7 %
Ratio des stocks aux livraisons	mars	1,43	-0,01	-0,05
PRIX				
Indice des prix à la consommation (1992 = 100)	avril	121,9	-0,7 %	3,0 %
Indice des prix des produits industriels (1997 = 100)	avril	107,6	-1,4 %	-0,1 %
Indice des prix des matières brutes (1997 = 100)	avril	116,2	-6,5 %	3,4 %
Indice des prix des logements neufs (1992 = 100)	avril*	114,3	0,4 %	4,5 %

Note : Tous les chiffres sont désaisonnalisés à l'exception des indices de prix.

* *Nouveau cette semaine.*

† *Points de pourcentage.*

1. *1997 remplace 1992 comme année de base pour l'estimation du produit intérieur brut par industrie. En outre, l'évaluation au coût des facteurs a été remplacée par une évaluation aux prix de base.*
2. *Le calcul du taux d'utilisation de la capacité de production est maintenant basé sur le Système de classification des industries de l'Amérique du Nord (SCIAN) de 1997, qui remplace la Classification type des industries de 1980.*

Infomat

Revue hebdomadaire

Publié par la Sous-section de la diffusion officielle, Division des communications, Statistique Canada, immeuble R.-H.-Coats, 10e étage, Ottawa (Ontario), K1A 0T6.

Prix au numéro : version imprimée, 4 $; version sur Internet, 3 $. Abonnement annuel : version imprimée, 145 $; version sur Internet, 109 $. Les prix sont exprimés en dollars canadiens et n'incluent pas les taxes de vente. Des frais de livraison supplémentaires s'appliquent aux envois à l'extérieur du Canada.

Abonnements : Envoyez un mandat postal ou un chèque à l'ordre du Receveur général du Canada, Statistique Canada, Gestion de la circulation, 120, avenue Parkdale, Ottawa (Ontario), K1A 0T6, ou commandez par téléphone : au Canada et à l'extérieur du Canada, composez le (613) 951-7277 ou le 1 800 700-1033. Il est également possible d'envoyer un courriel à l'adresse order@statcan.ca.

La diffusion (officielle) de toute information statistique produite par Statistique Canada se fait d'abord dans *Le Quotidien* (www.statcan.ca), qui est disponible dès 8 h 30. *Le Quotidien* présente les faits saillants de nouvelles diffusions de données, de même que les sources, les liens et le nom de personnes-ressources avec qui communiquer pour obtenir de l'information supplémentaire. Il comprend également les calendriers des principaux communiqués à venir et annonce les nouveaux produits et services de Statistique Canada.

Publication autorisée par le ministre responsable de Statistique Canada. © Ministre de l'Industrie, 2003. Tous droits réservés. Il est interdit de reproduire ou de transmettre le contenu de la présente publication, sous quelque forme ou par quelque moyen que ce soit, enregistrement sur support magnétique, reproduction électronique, mécanique, photographique, ou autre, ou de l'emmagasiner dans un système de recouvrement, sans l'autorisation écrite préalable des Services de concession des droits de licence, Division du marketing, Statistique Canada, Ottawa (Ontario), Canada, K1A 0T6.

Le papier utilisé dans la présente publication répond aux exigences minimales de « American National Standard for Information Sciences – Permanence of Paper for Printed Library Materials », ANSI Z39.48 – 1984.

∞

STATISTICS CANADA LIBRARY
BIBLIOTHÈQUE STATISTIQUE CANADA
1010368380

Produits diffusés du 5 au 11 juin

DOMAINE / Titre du produit	Période	Numéro du catalogue	Prix (Numéro / Abonnement)
AGRICULTURE			
Production d'œufs	avril 2003	23-003-XIB	gratuit
Statistiques sur les revenus agricole et non agricole	2000	21-019-XIF	gratuit
COMMERCE INTERNATIONAL			
Importations, commerce de marchandises	2002	65-203-XMB	103
Importations, commerce de marchandises	2002	65-203-XPB	258
CULTURE, TOURISME ET CENTRE DE LA STATISTIQUE DE L'ÉDUCATION			
Revue trimestrielle de l'éducation	vol. 9, nº 2	81-003-XIF	16/51
FABRICATION, CONSTRUCTION ET ÉNERGIE			
Ciment	avril 2003	44-001-XIB	5/47
Livraisons des produits de chauffage à combustible solide	1er trim. de 2003	25-002-XIB	6/19
Panneaux de particules, de lamelles orientées et de fibres	février 2003	36-003-XIB	5/47
INVESTISSEMENT ET STOCK DE CAPITAL			
Permis de bâtir	avril 2003	64-001-XIF	14/145
SCIENCES, INNOVATION ET INFORMATION ÉLECTRONIQUE			
Statistique des sciences	vol. 27, nº 4	88-001-XIB	6/59
STATISTIQUE DU REVENU			
Guide de l'utilisateur du fichier transversal de microdonnées à grande diffusion de l'Enquête sur la dynamique du travail et du revenu	1999	75F0002MIF2003001	gratuit
Guide de l'utilisateur du fichier transversal de microdonnées à grande diffusion de l'Enquête sur la dynamique du travail et du revenu	2000	75F0002MIF2003002	gratuit
STATISTIQUE DU TRAVAIL			
Emploi, gains et durée du travail	mars 2003	72-002-XIB	24/240
Information population active, pour la semaine se terminant le 17 mai 2003		71-001-XIF	8/78
STATISTIQUE SOCIALE, DU LOGEMENT ET DES FAMILLES			
Tendances sociales canadiennes	été 2003	11-008-XIF	8/27
Tendances sociales canadiennes	été 2003	11-008-XPF	11/36
STATISTIQUES SUR LA SANTÉ			
Mariages — Tableaux standards	2000	84F0212XPB	20
TRANSPORTS			
Aviation : bulletin de service	vol. 35, nº 3	51-004-XIB	8
Les futures rivalités entre les ports pour conteneurs du Canada et des États-Unis	2001	54F0001XIF	gratuit

Les numéros au catalogue se terminant par -XIB ou -XIF représentent la version électronique sur Internet; -XMB ou -XMF, la version microfiche; -XPB ou -XPF, la version imprimée; -XDB, la version électronique sur disquette; et -XCB, celle sur CD-ROM. (La lettre B indique que le produit est bilingue et la lettre F signifie que le produit est en français.)

Note : Les prix des produits sont exprimés en dollars canadiens et n'incluent pas les taxes de vente. Des frais de livraison s'appliquent aux envois à l'extérieur du Canada.

Pour commander les produits et services

Pour commander *Infomat* ou l'un ou l'autre des produits précités :

Ayez en main • Titre • Numéro au catalogue • Numéro de volume • Numéro de l'édition • Numéro de carte VISA ou MasterCard.

Au Canada et à l'extérieur du Canada, composez : **(613) 951-7277** ou **1 800 267-6677**
Pour envoyer votre commande par télécopieur : **(613) 951-1584** ou **1 877 287-4369**
Courrier électronique : **order@statcan.ca**

Pour commander sur Internet : Allez sur le site de Statistique Canada à l'adresse www.statcan.ca sous la rubrique « Nos produits et services ».

Pour commander par la poste, écrivez à : Gestion de la circulation, Statistique Canada, 120, avenue Parkdale, Ottawa (Ontario), K1A 0T6.

Veuillez inclure un chèque ou un mandat-poste à l'ordre du Receveur général du Canada / Publications.

Les centres de consultation régionaux de Statistique Canada offrent toute une gamme de produits et services.

Pour trouver le centre le plus près, consultez les pages bleues de l'annuaire téléphonique sous « Statistique Canada ».

Les agents libraires agréés et autres librairies vendent aussi les publications de Statistique Canada.

Changement d'adresse : Ayez en main votre numéro de compte et composez l'un des numéros ci-dessus.

Visitez Statistique Canada sur Internet en tout temps à l'adresse www.statcan.ca. La base de données CANSIM est accessible sous la rubrique « Nos produits et services ». Il est également possible de consulter divers tableaux sous la rubrique « Le Canada en statistiques ».