

CANADIAN ECONOMIC OBSERVER

L'OBSERVATEUR ÉCONOMIQUE CANADIEN

- ◆ *Economic growth continues after stock market drop*
- ◆ *Planned investment by large firms up for 1988*
- ◆ *Inflation and interest rates decline*
- ◆ *Recent trends in direct investment*

- ◆ *Poursuite de la croissance économique après la chute des marchés boursiers*
- ◆ *Hausse prévue de l'investissement des grandes entreprises en 1988*
- ◆ *Baisse de l'inflation et des taux d'intérêts*
- ◆ *Tendances récentes de l'investissement direct*

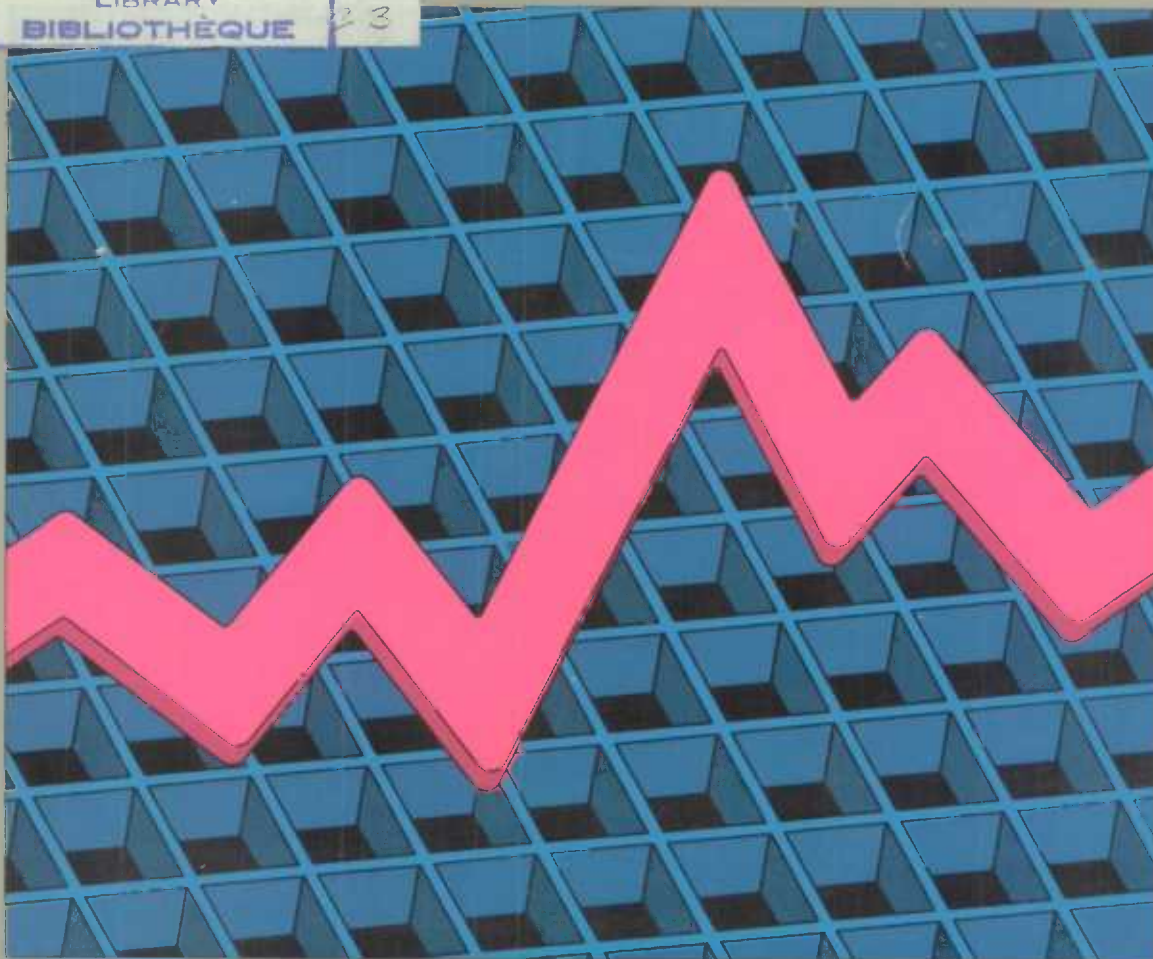
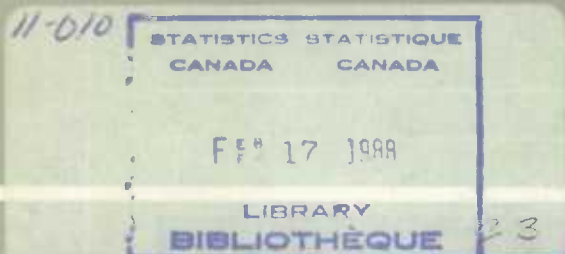

Every week

The numbers that make decisions

The data that highlight national economic trends

Infomat is a digest of the most important statistics of the week. It is invaluable for business planners, policy makers and members of the media who take an interest in the Canadian economy.

Articles cite the most recent economic and social data available, describe current trends and point out significant changes. Regular features include a complete list of publications released by Statistics Canada during the reference week, a table of key economic indicators and a list of upcoming data releases. The text is concise, easy-to-read and complemented by tables and charts.

Infomat, Catalogue No. 11-002E (weekly), is available for \$2.00 per copy/\$100.00 annually (in Canada); \$3.00 per copy/\$150.00 annually (elsewhere).

Toutes les semaines

Les chiffres qui font les décisions

Les données illustrant les tendances de l'économie canadienne

Infomat est un résumé des statistiques les plus importantes de la semaine. C'est un outil d'une valeur inestimable pour les planificateurs du monde des affaires, les responsables de l'élaboration des politiques et les médias d'information s'intéressant à l'économie canadienne.

Les articles contenus dans ce bulletin citent les plus récentes données économiques et sociales disponibles, décrivent les tendances actuelles et soulignent les changements les plus significatifs. On y retrouve des chroniques régulières, notamment une liste complète des nouvelles publications parues à Statistique Canada au cours de la semaine de référence, un tableau des principaux indicateurs économiques, ainsi qu'une liste des données à paraître. Le texte est concis, facile à lire et illustré de tableaux et de graphiques.

Infomat, n° 11-002F au catalogue (hebdomadaire), se vend \$2.00 l'exemplaire ou \$100.00 pour un abonnement annuel au Canada; \$3.00 l'exemplaire ou \$150.00 pour un abonnement annuel à l'étranger.



To order, complete the order form included or write to Publication Sales, Statistics Canada, Ottawa, Ontario, K1A 0T6. For faster service, using Visa or MasterCard, call toll-free.

Please make cheques or money orders payable to the Receiver General for Canada/Publications.

Contact a Regional Reference Centre near you for further information.

Call Toll-Free
1-800-267-6677
Téléphonez sans frais

Vous pouvez commander en remplissant le bon de commande ci-joint ou en écrivant à Vente des publications, Statistique Canada, Ottawa, Ontario, K1A 0T6. Si vous désirez obtenir un service plus rapide, téléphonez au numéro sans frais et portez votre commande à votre compte Visa ou MasterCard.

Veillez faire vos chèques ou mandats-poste à l'ordre du Receveur général du Canada Publications.

Pour obtenir plus de renseignements, n'hésitez pas à communiquer avec le centre de consultation régional le plus près de chez vous.

**CANADIAN
ECONOMIC
OBSERVER****L'OBSERVATEUR
ÉCONOMIQUE
CANADIEN**

February 1988

Février 1988

Published under the authority of
the Minister of Supply and Services Canada
© Minister of Supply and Services Canada 1988

Publication autorisée par
le ministre des Approvisionnements et Services Canada
© Ministre des Approvisionnements et Services Canada
1988

Price: Canada \$20.00, \$200.00 a year
Other Countries, \$22.50, \$225.00 a year
Payment to be made in Canadian funds or equivalent

Prix: Canada, \$20.00, \$200.00 par année
Autres pays, \$22.50, \$225.00 par année
Paiement en dollars canadiens ou l'équivalent

February 1988
Catalogue 11-010, Vol. 1, No. 2 Monthly
ISSN 0835-9148 Ottawa

Février 1988
Catalogue 11-010, vol. 1, n° 2 mensuel
ISSN 0835-9148 Ottawa

Extracts from this publication may be reproduced for individual use without permission provided the source is fully acknowledged. However, reproduction of this publication in whole or in part for purposes of resale or redistribution requires written permission from the Publishing Services Group, Permissions Officer, Canadian Government Publishing Centre, Ottawa, Canada K1A 0S9.

Le lecteur peut reproduire sans autorisation des extraits de cette publication à des fins d'utilisation personnelle à condition d'indiquer la source en entier. Toutefois, la reproduction de cette publication en tout ou en partie à des fins commerciales ou de redistribution nécessite l'obtention au préalable d'une autorisation écrite des Services d'édition, Agent de droit d'auteur, Centre d'édition du gouvernement du Canada, Ottawa, Canada K1A 0S9.

Data in Many Forms ...

Statistics Canada disseminates data in a variety of forms. In addition to publications, both standard and special tabulations are offered on computer print-outs, microfiche and microfilm, and magnetic tapes. Maps and other geographic reference materials are available for some types of data. Direct access to aggregated information is possible through CANSIM, Statistics Canada's machine-readable data base and retrieval system.

How to Obtain More Information

Inquiries about this publication and related statistics or services should be directed to:

Current Analysis Section,
International and Financial Economics Division,

Statistics Canada, Ottawa, K1A 0T6 (Telephone: 951-9162)
or to the Statistics Canada reference centre in:

St. John's	(772-4073)	Winnipeg	(983-4020)
Halifax	(426-5331)	Regina	(780-5405)
Montréal	(283-5725)	Edmonton	(495-3027)
Ottawa	(951-8116)	Calgary	(292-6717)
Toronto	(973-6586)	Vancouver	(666-3691)
Sturgeon Falls	(753-4888)		

Toll-free access is provided in all provinces and territories, **for users who reside outside the local dialing area** of any of the regional reference centres.

Newfoundland and Labrador	1-800-563-4255
Nova Scotia, New Brunswick and Prince Edward Island	1-800-565-7192
Quebec	1-800-361-2831
Ontario	1-800-268-1151
Manitoba	1-800-542-3404
Saskatchewan	1-800-667-7164
Alberta	1-800-282-3907
Southern Alberta	1-800-472-9708
British Columbia (South and Central)	1-800-663-1551
Yukon and Northern B.C. (area served by NorthwesTel Inc.)	Zenith 0-8913
Northwest Territories (area served by NorthwesTel Inc.)	Call collect 403-420-2011

How to Order Publications

This and other Statistics Canada publications may be purchased from local authorized agents and other community bookstores, through the local Statistics Canada offices, or by mail order to Publication Sales, Statistics Canada, Ottawa, K1A 0T6.
1(613)951-7276

Toronto
Credit card only (973-8018)

Des données sous plusieurs formes ...

Statistique Canada diffuse les données sous formes diverses. Outre les publications, des totalisations habituelles et spéciales sont offertes sur imprimés d'ordinateur, sur microfiches et microfilms et sur bandes magnétiques. Des cartes et d'autres documents de référence géographiques sont disponibles pour certaines sortes de données. L'accès direct à des données agrégées est possible par le truchement de CANSIM, la base de données ordinaire et le système d'extraction de Statistique Canada.

Comment obtenir d'autres renseignements

Toutes demandes de renseignements au sujet de cette publication ou de statistiques et services connexes doivent être adressées à:

Section de l'analyse de conjoncture,
Division de l'économie internationale et financière,

Statistique Canada, Ottawa, K1A 0T6 (téléphone: 951-9162) ou au centre de consultation de Statistique Canada à:

St. John's	(772-4073)	Winnipeg	(983-4020)
Halifax	(426-5331)	Regina	(780-5405)
Montréal	(283-5725)	Edmonton	(495-3027)
Ottawa	(951-8116)	Calgary	(292-6717)
Toronto	(973-6586)	Vancouver	(666-3691)
Sturgeon Falls	(753-4888)		

Un service d'appel interurbain sans frais est offert, dans toutes les provinces et dans les territoires, **aux utilisateurs qui habitent à l'extérieur des zones de communication locale** des centres régionaux de consultation.

Terre-Neuve et Labrador	1-800-563-4255
Nouvelle-Écosse, Nouveau-Brunswick et Île-du-Prince-Édouard	1-800-565-7192
Québec	1-800-361-2831
Ontario	1-800-268-1151
Manitoba	1-800-542-3404
Saskatchewan	1-800-667-7164
Alberta	1-800-282-3907
Sud de l'Alberta	1-800-472-9708
Colombie-Britannique (sud et centrale)	1-800-663-1551
Yukon et nord de la C.-B. (territoire desservi par la NorthwesTel Inc.)	Zenith 0-8913
Territoires du Nord-Ouest (territoire desservi par la NorthwesTel Inc.)	Appelez à frais virés au 403-420-2011

Comment commander les publications

On peut se procurer cette publication et les autres publications de Statistique Canada auprès des agents autorisés et des autres librairies locales, par l'entremise des bureaux locaux de Statistique Canada, ou en écrivant à la Section des ventes des publications, Statistique Canada, Ottawa, K1A 0T6.
1(613)951-7276

Toronto
Carte de crédit seulement (973-8018)

NOTES TO USERS

Data contained in the tables are as available on February 5, 1988.

Data contained in this publication (unless otherwise specified) are seasonally adjusted at monthly or quarterly rates, with the exception of the National Income and Expenditure Accounts and monthly GDP which are adjusted at annual rates.

Some tables contain selected components and thus do not add to the totals. As well, most figures are rounded.

NOTE ON CANSIM

Data in this publication were retrieved from CANSIM† (Official Mark of Statistics Canada for its Canadian Socio-Economic Information Management System), and processed to create a photo-ready copy from which this publication was produced. CANSIM is the Statistics Canada computerized data bank; series published here (as well as other data) are available on computer printouts, tape, diskette or directly via terminal.

The identification numbers at the top of each column of data refer to the CANSIM Identifier for the unadjusted or seasonally adjusted monthly or quarterly data in the column.

For more information on CANSIM services, please contact:

Electronic Data Dissemination Division

Statistics Canada
9th Floor,
R.H. Coats Building,
Ottawa, Ontario
K1A 0T6

Telephone (613) 951-8200

SYMBOLS

The following standard symbols are used in this Statistics Canada publication:

- .. figures not available
- ... figures not appropriate or applicable
- nil or zero

NOTES AUX UTILISATEURS

Les données publiées dans les tableaux sont les données disponibles au 5 février 1988.

À moins d'avis contraire, les données paraissant dans cette publication sont désaisonnalisées sur une base mensuelle ou trimestrielle, à l'exception des données des Comptes nationaux des revenus et des dépenses et du PIB mensuel qui sont désaisonnalisées sur une base annuelle.

Certains tableaux comprennent des composantes choisies et donc leurs sommes diffèrent des totaux. De plus, la plupart des données sont arrondies.

NOTE CONCERNANT LE CANSIM

Les données publiées dans cette revue sont extraites de CANSIM† (marque officielle de Statistique Canada pour son "Système canadien d'information socio-économique") et traitées pour donner une copie destinée à la photocomposition qui sert à la préparation de cette publication. CANSIM est la banque de données informatisée de Statistique Canada. Les données qui s'y trouvent (ainsi que d'autres données) sont disponibles sur imprimés d'ordinateur, bandes magnétiques ou disquettes ou directement au terminal.

Les numéros d'identification au-dessus de chaque colonne de données correspondent à l'identification de CANSIM pour les données correspondantes aux statistiques mensuelles ou trimestrielles brutes et désaisonnalisées.

Pour tout autre renseignement sur les services CANSIM, veuillez communiquer avec:

La division de la diffusion informatique des données

Statistique Canada
9ième étage
Édifice R.H. Coats,
Ottawa, Ontario
K1A 0T6

Téléphone (613) 951-8200

SIGNES CONVENTIONNELS

Les signes suivants sont utilisés dans cette publication de Statistique Canada:

- .. chiffres non disponibles
- ... n'ayant pas lieu de figurer
- néant ou zéro

Senior Editor: A. Meguerditchian

Associate Editors: S. Crompton,
J. Pattison, F. Roy-Mayrand

Conceptual Design: J. MacCraken

Graphics: D. Baum

Composition and Production:
D. Joannis

Technical Development: D. Harrington

Marketing: D. Roy, J. Hebert

Review Committee: J.S. Wells, K. Lal,
D. Desjardins, A. Meguerditchian,
T. Davis and D. Collins

This publication was produced with the
assistance of: C. Bloskie, L. Bussière
and C. Lalonde.

Éditeur en chef: A. Meguerditchian

Éditeurs-Associés: S. Crompton,
J. Pattison, F. Roy-Mayrand

Maquette: J. MacCraken

Graphiques: D. Baum

Composition et production:
D. Joannis

Développement technique: D. Harrington

Commercialisation: D. Roy, J. Hebert

Comité de revue: J.S. Wells, K. Lal,
D. Desjardins, A. Meguerditchian,
T. Davis et D. Collins

Cette publication a été produite avec
avec l'aide de: C. Bloskie, L. Bussière
et C. Lalonde.

Printed by/Imprimé par
National Printers (Ottawa) Inc.

Table of contents

Table des matières

1	Current Economic Conditions	Conditions économiques actuelles
	Output and employment continued to expand, supported by rising exports and business investment. Interest rates and inflation moderated further early in the new year.	La production et l'emploi ont continué de s'accroître, entraînés par une hausse des exportations et de l'investissement des entreprises. Les taux d'intérêts et l'inflation se sont modérés de nouveau au début du nouvel an.
17	Economic and Statistical Events	Événements économiques et statistiques
	New publications on the input - output accounts and selected service industries in Canada.	Nouvelles publications sur les comptes d'entrées - sorties et un choix d'industries de services au Canada.
21	Technical Notes	Notes techniques
	An explanation of the concepts of foreign and Canadian ownership and control of capital employed.	Une revue des concepts de l'appartenance canadienne et étrangère et du contrôle du capital employé.
27	Feature Article: Recent Trends in Canada's Direct Investment Position	Étude spéciale: Tendances récentes dans la position de l'investissement direct au Canada.
	This paper discusses some of the more important changes in the trend of direct investment in Canada and abroad in recent years.	Cet article discute quelques-uns des plus importants changements dans la tendance de l'investissement direct au Canada et à l'étranger au cours des dernières années.

37 **Statistical Summary** **Aperçu statistique**

39	National Accounts	Comptes nationaux
61	Labour Markets	Marchés du travail
73	Prices	Prix
81	Domestic Trade	Commerce intérieur
85	External Trade	Commerce extérieur
93	Manufacturing	Fabrication
105	Construction	Construction
109	Agriculture, Mining and Energy	Agriculture, mines et énergie
115	Transportation and Communications	Transports et communications
119	Financial Markets	Marchés financiers
127	Population	Population
131	Provincial	Les provinces
145	International (Canada, U.S., U.K., France Germany, Italy, Japan)	Internationale (Canada, É.-U., R.-U., France Allemagne, Italie, Japon)

Current economic conditions

Conditions économiques actuelles

Summary Table - Key Indicators

Tableau sommaire - Indicateurs principaux

Year and month	Gross domestic product, per cent change	Employment, per cent change	Unemployment rate	Consumer price index, per cent change	Merchandise trade balance millions \$	Ratio of manufacturing inventories/shipments	Retail sales, per cent change	Composite leading index, per cent change
Année et mois	Produit intérieur brut, variation en pourcentage	Emploi, variation en pourcentage	Taux de chômage	Indice des prix à la consommation, variation en pourcentage	Solde des marchandises millions \$	Ratio des stocks aux livraisons dans la fabrication	Ventes au détail, variation en pourcentage	Indicateur composite avancé, variation en pourcentage
	I 32026	D 767608	D 767611	D 484000	D 399449 D 397990	D 318284	D 656174	D 99475
1986	3.18	2.86	9.6	4.1	10,388	1.61	4.37	8.92
1987		2.76	8.9	4.4				
1986 J	0.25	0.96	9.8	0.5	1,088	1.60	-0.50	1.04
F	0.34	-0.12	9.8	0.4	333	1.61	-0.07	0.97
M	-1.10	-0.08	9.6	0.2	1,022	1.61	0.28	0.73
A	2.02	0.47	9.6	0.2	1,578	1.60	1.49	0.79
M	-0.77	-0.41	9.5	0.5	945	1.62	-0.57	0.70
J	-0.07	0.41	9.6	0.2	611	1.65	0.02	0.49
J	0.36	-0.83	9.8	0.8	295	1.61	1.28	0.47
A	-0.18	0.52	9.7	0.3	794	1.64	0.18	0.34
S	0.40	0.28	9.5	0.0	1,238	1.62	1.56	0.29
O	-0.51	0.09	9.4	0.5	765	1.60	-1.81	0.36
N	0.21	0.12	9.4	0.5	955	1.61	-0.47	0.33
D	1.03	0.38	9.4	0.1	768	1.57	0.81	0.42
1987 J	-0.16	0.27	9.7	0.2	751	1.57	-1.34	0.35
F	1.00	0.26	9.6	0.4	1,230	1.55	2.88	0.42
M	0.52	0.20	9.6	0.4	1,119	1.57	0.28	0.54
A	0.50	0.42	9.3	0.4	1,716	1.58	2.05	0.55
M	0.12	0.52	9.1	0.6	1,206	1.59	-0.62	0.59
J	0.68	0.42	8.9	0.3	340	1.58	2.29	0.82
J	0.19	-0.21	9.1	0.7	748	1.56	-0.96	0.82
A	0.89	0.35	8.8	0.1	1,273	1.56	1.39	0.82
S	0.53	0.43	8.6	0.0	752	1.52	0.38	0.91
O	0.62	0.50	8.4	0.4	1,139	1.50	1.00	0.62
N	0.14	0.19	8.2	0.4	678	1.51	0.20	0.41
D		0.63	8.1	0.1				
1988 J		0.31	8.1					

SUMMARY*

Both the Canadian and U.S. economies have continued to expand since the stock market crash in October. Lower interest rates and inflation have been accompanied by steady gains in output and employment, but consumer demand and housing starts have moderated. There is not a consensus among forecasters about the course of the economy in 1988; while no one anticipates an acceleration, there are at least as many predicting slower growth as actual recession.

* Based on data available on February 5; all data references are in current dollars unless otherwise stated.

SOMMAIRE*

La croissance des économies du Canada et des États-Unis se poursuit depuis l'effondrement des marchés boursiers à la mi-octobre. Des taux plus bas d'intérêts et d'inflation sont accompagnés de progressions soutenues de la production et de l'emploi, mais la demande à la consommation et les mises en chantier de logements se modèrent. Les prévisionnistes ne s'entendent pas sur l'évolution de l'économie en 1988. Aucun n'anticipe une accélération de la croissance, tandis qu'ils sont aussi nombreux à prévoir une croissance plus faible qu'une récession.

* Basé sur les données disponibles le 5 février; toutes les données sont en dollars courants, sauf indication contraire.

Most components of domestic and external demand rose in November. Exports and imports both recorded significant gains in November, after rising in October. Business investment demand continued to strengthen, and a survey of large firms investment recorded higher planned investment in 1988. Retail sales increased slowly in volume in November, after a large gain in October, while housing starts weakened. Subsequently, employment rose in December and January.

The stock market fall did have a pronounced effect on two summary measures of the economy. The large increase in the volume of trading in October, and the subsequent drop in November, strongly affected the monthly movement of real GDP. Excluding this influence, GDP rose 0.3% in October and 0.5% in November; including it, real GDP rose 0.6% in October and only 0.1% in November. The stock market also has dominated the course of the leading indicator. The composite index slowed from 0.9% growth in September to 0.4% in November due to the collapse of the TSE. Excluding this component, however, the index accelerated to 0.9% growth in each month.

Inflation and interest rates eased at the turn of the year. The year-over-year increase in the CPI slowed slightly to 4.2%, as food and energy prices moderated. Crude oil prices fell more sharply in January than in December, while Agriculture Canada's Food Market Commentary for food prices calls for little, if any, increase in 1988. Long-term interest rates fell noticeably in January, and this led to a reduction in mortgage rates in the month.

La plupart des composantes de la demande intérieure et extérieure augmentent en novembre. Les exportations et les importations enregistrent toutes deux des augmentations sensibles en novembre, après s'être accrues en octobre. La demande d'investissements des entreprises continue de se raffermir, et une enquête sur les projets d'investissements des grandes entreprises indique qu'une croissance est prévue en 1988. Le volume des ventes au détail augmente en novembre, après une forte progression en octobre, au moment où les mises en chantier de logements se sont affaiblies. Par la suite, l'emploi augmente en décembre et en janvier.

La chute des marchés boursiers a eu un impact marqué sur deux mesures sommaires de l'économie. La forte augmentation du volume des transactions en octobre, et la baisse qui a suivi en novembre ont eu un important impact sur le mouvement mensuel du PIB réel. Si l'on exclut cette influence, le PIB augmente de 0.3% en octobre et de 0.5% en novembre; lorsqu'on l'inclut, le PIB réel augmente de 0.6% en octobre et de 0.1% en novembre. Le marché des actions a également dirigé la trajectoire de l'indicateur avancé. L'indice composite ralentit d'un taux de croissance de 0.9% en septembre à 0.4% en novembre en raison de l'effondrement du "TSE". Si l'on exclut cette composante, l'indice s'accélère, enregistrant une progression de 0.9% au cours de chacun de ces mois.

L'inflation et les taux d'intérêts se relâchent au tournant de l'année. L'augmentation d'une année sur l'autre de l'IPC ralentit légèrement à 4.2%, les prix de l'alimentation et de l'énergie se modérant. Les prix du pétrole brut baissent de façon plus marquée en janvier qu'en décembre, tandis qu'Agriculture Canada indique dans sa Revue du marché alimentaire qu'il y aura peu ou pas du tout d'augmentation en 1988. Les taux d'intérêts à long terme baissent de façon notable en janvier, ce qui a amené une réduction des taux hypothécaires au cours du mois.

1 Output and
Employment

1 La production
et l'emploi

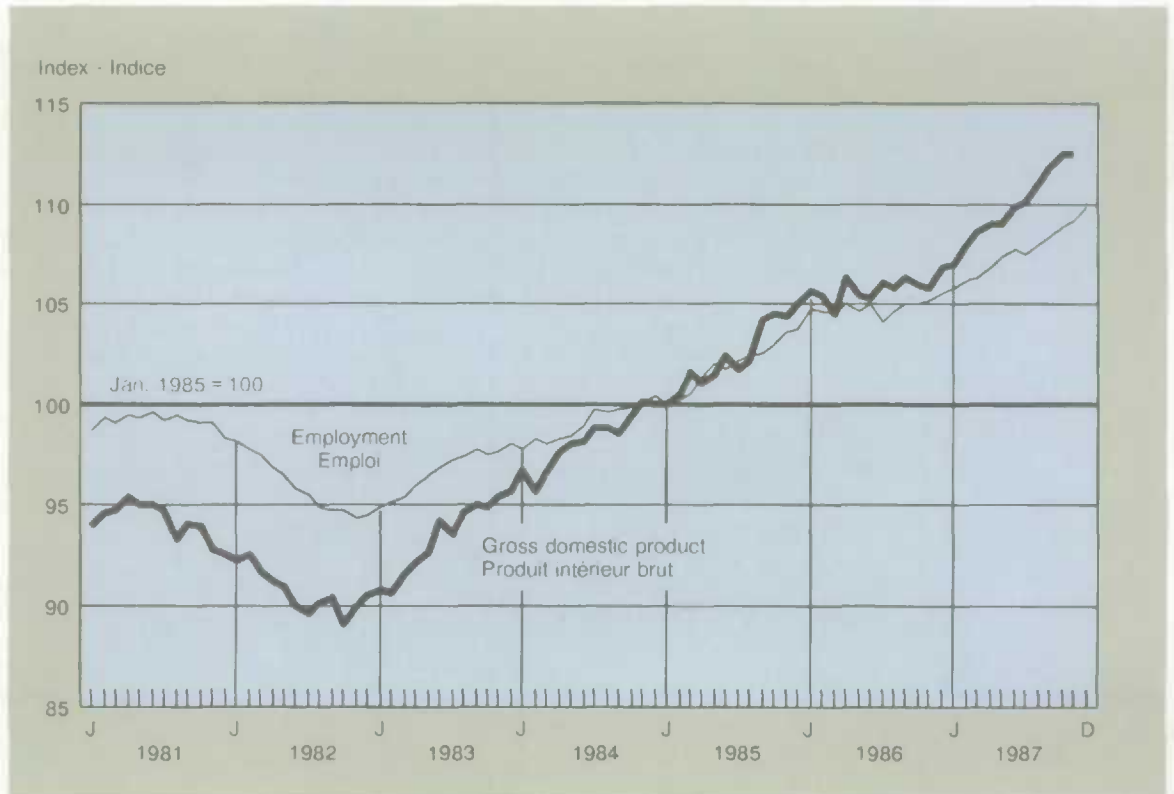

Real GNP in the United States rose by 1% in the fourth quarter. Almost half the gain originated in exports. Export industries also led the planned 13.9% increase in business investment in 1988. A 0.9% decline in consumer spending, notably for autos after the expiry of rebates in September, accompanied a large increase in inventories. Inventories accelerated by \$38 billion; however, stocks relative to sales remained at historically low levels. The overall ratio of business inventories to sales stood at 1.51 in November, compared to 1.48 in September.

Le PNB réel aux États-Unis augmente de 1% au quatrième trimestre. La plus grande partie du gain est attribuable aux exportations. Les industries d'exportations dominent également l'augmentation de 13.9% de l'investissement des entreprises prévue en 1988. Une baisse de 0.9% des dépenses à la consommation, notamment de voitures après la fin des rabais en septembre, accompagne une importante augmentation des stocks. Les stocks se sont accélérés de \$38 milliards; cependant, les stocks demeurent à des minima historiques par rapport aux ventes. Le ratio global des stocks aux ventes du secteur des affaires atteint 1.51 en novembre, après un creux de 1.48 en septembre.

Output - Goods Production Leads Overall Growth

As noted, the monthly industry-based measure of real Gross Domestic Product rose by 0.1% in November in Canada, marking the tenth consecutive monthly increase in GDP, and followed a 0.6% gain in October. All of the November increase originated in goods-producing industries, which outweighed a small dip in services. The 0.7% increase in goods production was widespread among mining, manufacturing and construction.

Manufacturing production rose 0.9%, as a slowdown in auto output was more than offset by large gains in industries related to business investment (such as electrical products, metal fabricating and non-metallic minerals). New orders for manufactured goods strengthened by a further 1.7% in November. The increase

Production - La production de biens alimente la croissance globale

Tel que noté, la mesure mensuelle par industrie du produit intérieur brut réel augmente de 0.1% en novembre au Canada, ce qui en fait la dixième augmentation mensuelle consécutive, après la hausse de 0.6% enregistrée en octobre. La progression en novembre est attribuable uniquement au secteur des biens, ce qui compense ainsi un léger recul des services. La croissance de 0.7% de la production de biens est générale parmi les secteurs des mines, de la fabrication et de la construction.

La production dans le secteur de la fabrication est en hausse de 0.9%, puisque le ralentissement de la production automobile est neutralisé par d'importantes progressions dans les industries reliées aux investissements des entreprises (produits électriques, fabrication de produits en métal et minéraux non métalliques). Les nouvelles commandes de

2 GDP Goods and Services

2 PIB Biens et services

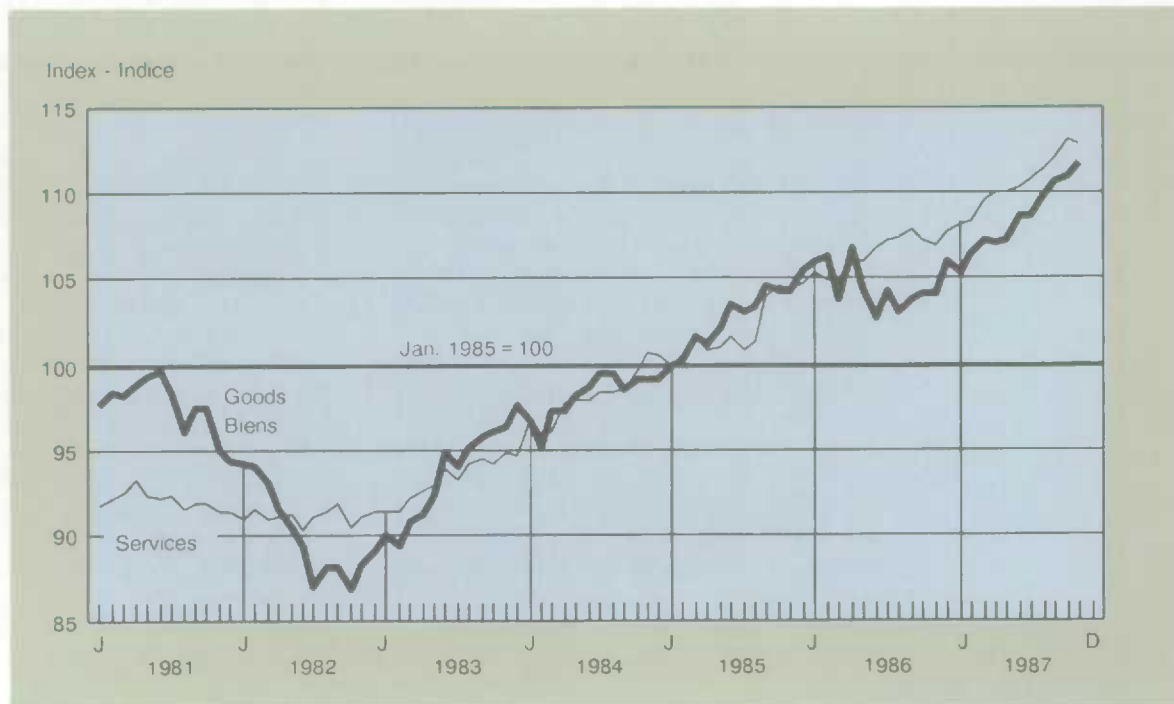

was led by industries related to demand for exports, construction materials and consumer durable goods. With new orders (+1.7%) rising faster than shipments (+0.6%), there was an increase in the backlog of unfilled orders in the month. The ratio of inventories to shipments remained near the record low level of 1.51.

The 0.2% dip in production of services originated entirely in the financial industry. The volume of security transactions jumped sharply during the sell-off of stocks in October, and returned to more normal levels in November. Output rose slowly in most other service industries.

Labour Markets - Employment Up in January

According to the labour force survey, employment posted a solid 0.3% increase in January, following the large 0.5% gain in December. The increase originated in services-producing industries, up 0.6%, while goods industries were little changed.

The unemployment rate was unchanged at 8.1% in January, as the labour force increased at the same rate as employment.

Regional - Ontario and Quebec Lead Grains

The increase in retail sales in November was led by Ontario and Quebec, with gains of 0.9% and 1.4% respectively, but spending also rose relative to the national average in the Maritime provinces. After posting large gains in October, sales slackened noticeably in Saskatchewan (-2.4%), Alberta (-1.0%) and B.C. (+0.1%).

produits manufacturés se redressent de nouveau en novembre (+1.7%). Cette augmentation est dominée par les industries reliées à la demande d'exportations, aux matériaux de construction et aux biens durables de consommation. En raison d'une augmentation plus rapide des nouvelles commandes (+1.7%) que des livraisons (+0.6%), les commandes en carnet s'accroissent au cours du mois. Le ratio des stocks aux livraisons demeure près du minimum record (1.51).

Le recul de 0.2% de la production des services touche uniquement le secteur des finances. Le volume des transactions boursières avait fortement augmenté lors de la panique d'octobre, et il a retrouvé un niveau plus normal en novembre. La production de la plupart des autres branches de services augmente lentement.

Marchés du travail - Hausse de l'emploi en janvier

Selon l'enquête sur la population active, l'emploi a enregistré une progression robuste (0.3%) en janvier, après le bond de 0.5% en décembre. L'augmentation est attribuable à la hausse de 0.6% dans les industries productrices de services, tandis que le niveau d'emploi n'a pas varié dans les biens.

Le taux de chômage est demeuré inchangé en janvier, à 8.1%, la population active s'accroissant autant que l'emploi.

Régions - L'Ontario et le Québec en tête

L'accroissement des ventes au détail en novembre est dominé par l'Ontario et le Québec (+0.9% et +1.4% respectivement) mais les dépenses augmentent également par rapport à la moyenne nationale dans les provinces maritimes. Après s'être fortement accrues en octobre, les ventes se relâchent sensiblement en Saskatchewan (-2.4%), en Alberta (-1.0%) et en Colombie-Britannique (+0.1%).

The November increase in retail sales in Ontario and Quebec was followed by large gains in employment in these provinces in December and January. These two provinces accounted for about two-thirds of the December and January gains in employment. Employment was unchanged in the prairie provinces, following a large gain in November, as the number of jobs declined in primary industries and rose in services.

L'augmentation des ventes au détail en novembre en Ontario et au Québec a été suivie d'importantes progressions de l'emploi dans ces provinces en décembre et en janvier. Ces deux provinces expliquent environ les deux-tiers des gains de l'emploi en décembre et en janvier. L'emploi est resté inchangé dans les provinces des Prairies, après une importante hausse en novembre, en raison d'une diminution du nombre d'emplois dans les industries primaires, mais augmente dans les services.

- 3 Labour Force Survey
- 3 L'enquête sur la population active

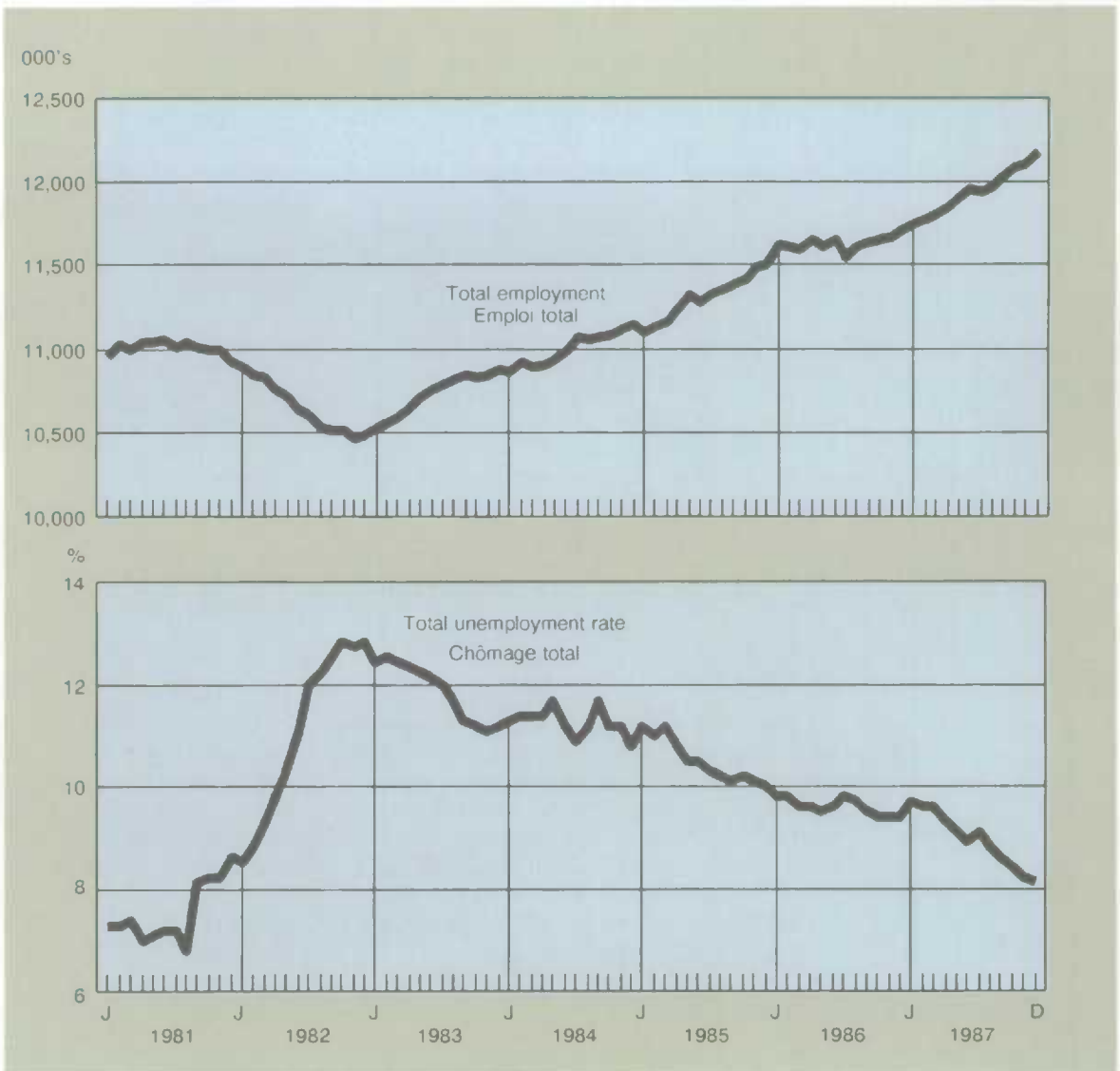

**Leading Indicator - Composite Index
Slows Due to Stock Market**

The composite leading index grew at a slower rate in November, rising 0.4% after a 0.6% gain in October. Most of the slowdown originated in the stock market component; excluding stock prices, the overall index accelerated to 0.9% growth since September, tending to suggest that the stock market crash has not had a significant effect on spending, production and employment outside the financial industry.

The indicators of manufacturing activity continued to advance in November. New orders for durable goods were particularly strong, reflecting rising export and business investment demand. Manufacturing has led the recent gains in output and employment.

The indicators of household demand were mixed in November. Spending on big-ticket durable goods such as autos continued to rise, while housing demand continued to soften.

**Household - Retail Sales Expand,
Housing Starts Contract**

The volume of retail sales edged up by 0.2% in November, following a large gain of 1.0% in October. Retail sales have now risen for four straight months. The November increase originated in higher consumption of non-durable goods (+ 0.6%), notably food.

Sales of durable and semi-durable goods slackened after large increases in October. However, sales of the most cyclically - sensitive components of durable goods continued to rise in November. In particular, auto purchases rose 3.5%, while furniture and appliance sales grew moderately. Total durable goods sales were restrained by lower demand for automotive parts and repairs.

**Indicateur avancé - Ralentissement de
l'indice composite en raison des marchés
boursiers**

L'indice avancé composite augmente moins rapidement en novembre (+ 0.4%) qu'en octobre (+ 0.6%). La plus grande partie de ce ralentissement s'explique par la composante des marchés boursiers. Si l'on exclut le cours des actions, l'indice d'ensemble dégage une croissance de 0.9% depuis septembre, ce qui tend à indiquer de façon générale que l'effondrement des marchés boursiers n'a pas eu de conséquences notables sur les dépenses, la production et l'emploi à l'extérieur du secteur des finances.

Les indicateurs de l'activité manufacturière continuent de progresser en novembre. Les nouvelles commandes de biens durables sont particulièrement vigoureuses, ce qui traduit l'augmentation des exportations et de la demande d'investissements des entreprises. La fabrication avait dominé les récentes hausses de la production et de l'emploi.

Les indicateurs de la demande des ménages ont des résultats variables en novembre. Les dépenses en biens durables de gros items tels que les voitures continuent d'augmenter, tandis que la demande de logements fléchit de nouveau.

**Ménages - Hausse des ventes au détail, repli
des mises en chantier de logements**

Le volume des ventes au détail augmente de 0.2% en novembre, après avoir enregistré une forte hausse de 1.0% en octobre. Les ventes au détail ont ainsi maintenant augmenté pendant quatre mois consécutifs. La hausse de novembre est due à l'accroissement de la consommation de biens non durables (+ 0.6%), notamment les aliments.

Les ventes de biens durables et semi-durables se relâchent après les fortes hausses d'octobre. Cependant, les ventes des éléments les plus sensibles aux cycles parmi les biens durables continuent de progresser en novembre. En particulier, les achats de voitures s'accroissent de 3.5%, tandis que les ventes de meubles et d'articles ménagers progressent modérément. Le total des ventes de biens durables a été limité par une demande plus faible de pièces et de réparations automobiles.

4 Housing
Starts

4 Mises en
chantier de
logements

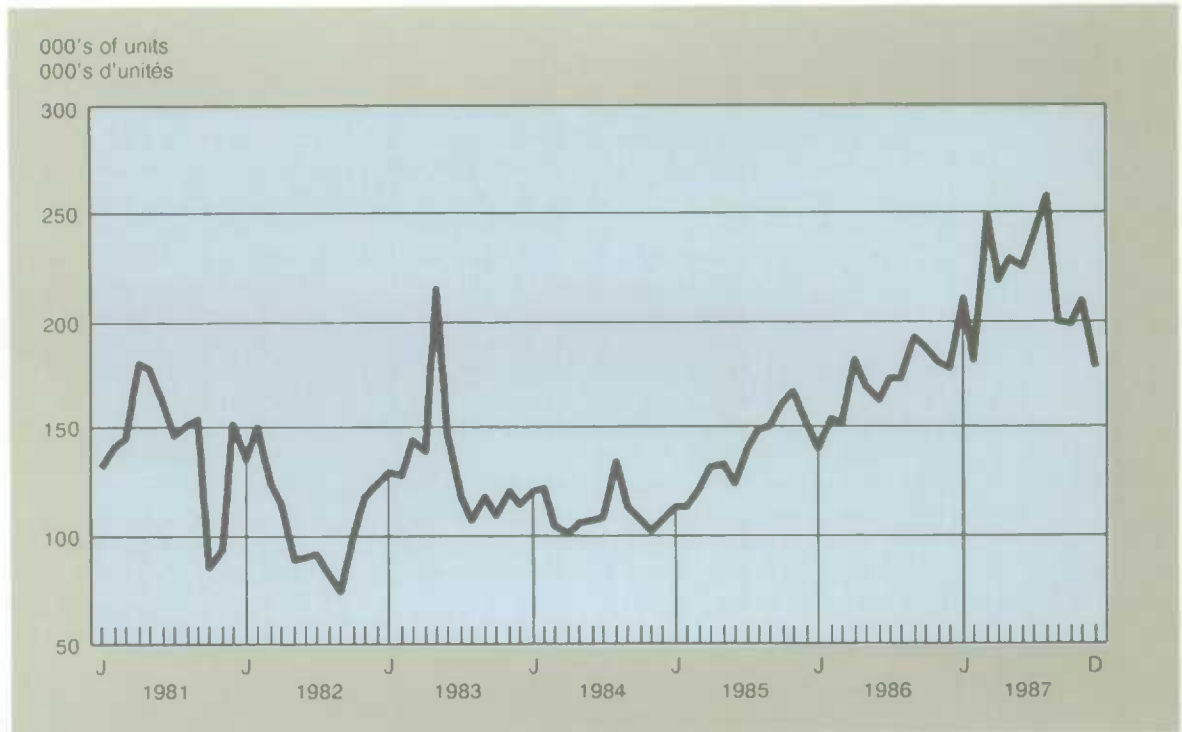

Housing starts fell from an annual rate of 234,000 units in November to 202,000 in December. Most of the drop originated in multiple units (-24.7%), which are highly volatile on a monthly basis. Starts averaged 219,000 units over the fourth quarter.

Starts on single-family homes decreased by 7% in December. This decline followed steady increases over the previous four months in the number of newly completed but unoccupied homes. This overhang of vacant units also contributed to a moderation of price increases for new homes. The 0.3% November increase in the New Housing Price Index was the smallest monthly rise of the year.

Les mises en chantier de logements reculent, leur taux annuel passant de 234,000 unités en novembre à 202,000 unités en décembre. La plus grande partie de la baisse est attribuable aux unités multiples (-24.7%), dont le comportement sur base mensuelle est très irrégulier. Au quatrième trimestre, le nombre moyen de mises en chantier de logements s'établit à 219,000 unités.

Les mises en chantier de maisons unifamiliales baissent de 7% en décembre. Ce recul fait suite à des augmentations continues du nombre de maisons récemment parachevées mais non occupées au cours des quatre mois précédents. Ce stock d'unités vacantes explique également en partie la modération des augmentations de prix des maisons neuves. L'augmentation de 0.3% de l'indice des prix des logements neufs en novembre est la plus faible hausse mensuelle de l'année.

**Business Investment - Planned
Investment for 1988 Up Strongly**

Large firms in Canada plan to boost spending on business investment by 13.9% in 1988, after an 8% gain in 1987. These plans were revealed by a survey of the 300 largest firms conducted by the federal Department of Regional Industrial Expansion in October and November.

Spending plans are strongest in non-manufacturing industries, up 17.1%. The largest planned increase is in the services industries, up 22%. Large gains also appeared in the electric utilities, pipelines, and transportation industries. Only a small increase of 4% was anticipated by the mining industry.

The manufacturing industries plan a 6.3% gain in investment for 1988, compared to 12% in 1987. A cutback in investment plans by the primary metals industry accounted for most of this slowdown.

**Prices - Major Indices Little Changed in
December**

The unadjusted Consumer Price Index edged up by 0.1% in December; prices of goods declined by 0.2%, while those of services rose by 0.3%.

The drop in goods prices was widespread. Durable goods posted a 0.7% drop, as prices were cut for a wide range of big-ticket items such as autos, furniture and appliances. Lower clothing prices reduced the prices of semi-durable goods by 0.2%. A small dip in food prices accounted for the decrease reported for non-durable goods, while energy prices were stable.

**Investissement des entreprises - Forte
augmentation des projets d'investissement
pour 1988**

Les grandes entreprises au Canada prévoient accroître leurs dépenses en investissements de 13.9% en 1988, comparativement à 8% en 1987, selon une enquête auprès des 300 plus importantes entreprises effectuée en octobre et en novembre par le ministère fédéral de l'Expansion industrielle régionale.

Ce sont les industries hors fabrication qui enregistrent les augmentations les plus fortes (+ 17.1%). L'augmentation la plus élevée s'observe dans les services (+ 22%). On relève également d'importantes progressions dans le cas des services d'électricité, des pipe-lines et des transports. Le secteur des mines ne prévoit qu'une légère hausse (+ 4%).

Le secteur de la fabrication prévoit une augmentation de 6.3% des investissements en 1988, comparativement à 12% en 1987. Ce ralentissement s'explique principalement par la réduction des projets d'investissement dans l'industrie des métaux de première transformation.

**Prix - Peu de changements dans les principaux
indices en décembre**

L'indice brut des prix à la consommation s'accroît de 0.1% en décembre. Le prix des biens baisse de 0.2% et celui des services s'accroît de 0.3%.

La baisse du prix des biens est générale. Le prix des biens durables se replie de 0.7%, en raison d'une réduction pour plusieurs gros articles tels que les voitures, les meubles et les appareils ménagers. La diminution du prix des vêtements a réduit celui des biens semi-durables de 0.2%. Une légère baisse du prix des aliments explique le recul dans le cas des biens non durables, tandis que le prix de l'énergie reste stable.

The annual outlook of Agriculture Canada forecasts that the moderating influence of food prices on the CPI will continue in 1988. The prices of food purchased from stores is not expected to change, while restaurant meals could increase by up to 4%. The forecast was based on information available up to October 30, 1987, and thus did not account for the drop in crude oil prices at the turn of the year. The report had assumed that energy prices would rise by 4.6% in 1988.

The Industry Product Price Index decreased by 0.1% in December. Prices of petroleum products fell by 3.9%, and there were further declines in January when crude oil prices dropped again. Meat prices fell by 0.7%, reflecting the recent decline in raw materials prices for animal products. The appreciation of the Canadian dollar against the U.S. dollar in December lowered the price of motor vehicle products. The primary metals industry posted the only significant price increase, 2.8% in December, continuing the upward trend for metal prices in 1987.

The Raw Materials Price Index edged down by 0.1% in December. However, there was a considerable divergence in price behaviour among the components of the index. Prices for energy and food products fell noticeably, while prices for non-ferrous metals and wood continued their upward trend.

Prices of mineral fuels fell in December, as crude oil prices began to slide even before the OPEC summit. Crude oil prices fell more sharply in January. Both animal and vegetable products declined in December.

L'influence modératrice du prix des aliments sur l'IPC de décembre devrait continuer en 1988, selon les perspectives annuelles préparées par Agriculture Canada. On s'attend à ce que le prix des aliments achetés en magasin demeure sans changement, tandis que celui des repas pris au restaurant pourrait augmenter jusqu'à 4%. Ces prévisions sont fondées sur les renseignements disponibles au 30 octobre 1987, et par conséquent n'ont pas tenu compte de la baisse du prix du pétrole brut au début de l'année. Le rapport supposait ainsi que le prix de l'énergie augmenterait de 4.6% en 1988.

L'indice des prix des produits industriels recule de 0.1% en décembre. Le prix des produits pétroliers diminue de 3.9%, avant d'autres baisses en janvier, lorsque le prix du pétrole brut a reculé de nouveau. Le prix de la viande diminue de 0.7%, ce qui traduit la baisse récente du prix des matières brutes pour les produits d'origine animale. L'appréciation du dollar canadien par rapport à la devise américaine en décembre a abaissé le prix des produits automobiles. C'est l'industrie des métaux de première transformation qui accuse la seule hausse notable des prix (+ 2.8%) en décembre, ce qui marque la poursuite de la tendance à la hausse du prix des métaux en 1987.

L'indice des prix des matières brutes se replie de 0.1% en décembre. Cependant, les mouvements des prix des composantes de l'indice font ressortir des divergences considérables. Le prix de l'énergie et des produits alimentaires baisse sensiblement, tandis que celui des métaux non ferreux et du bois continue sa tendance à la hausse.

Le prix des combustibles minéraux diminue en décembre, le prix du pétrole brut ayant commencé à se replier avant même le début du sommet de l'OPEP. Le prix du pétrole brut baisse encore plus fortement en janvier. Le prix des produits d'origine animale et végétale recule en décembre.

The upward trend in metal prices in 1987 continued to year-end. Non-ferrous metals prices rose 7.2% in December, and 40.1% for the whole year. Copper and nickel prices jumped by over 17% in the last month of 1987, while precious metals rose by 5%.

External Sector - Domestic and External Demand Grow Vigourously

The merchandise trade surplus declined by \$461 million in November, reversing a rise of similar magnitude in October. The decrease in the surplus originated in a larger increase in imports than in exports.

The 6.8% increase in the value of imports was widespread. All of the major components posted gains, with the biggest increase in machinery and equipment. This is consistent with the optimism about business investment plans for 1988, as revealed in the recent DRIE survey of large firms. Imports of consumer goods and automotive products also continued to advance steadily.

Exports rose by 1.9% in November, adding to the 5.3% increase in October. Shipments to the United States rose slowly in both months, while there was a larger gain in exports overseas, notably to Europe. By commodity, the November increase in exports was led by machinery and equipment and by automotive products. The value of exports also was boosted by a 2.6% rise in prices, notably for wheat and mineral products.

Financial Markets - Credit Demand Up, Stock Issues Decline

The October decline in the stock market did not have a perceptible effect on aggregate credit demand. Bank of Canada data show that total business credit demand continued to rise steadily in October (+0.9%), November (+1.5%) and December (+0.7%). Data on demand for household credit show that consumer credit

La tendance à la hausse du prix des métaux en 1987 s'est poursuivie jusqu'à la fin de l'année. Le prix des métaux non ferreux augmente de 7.2% en décembre et de 40.1% pour l'ensemble de l'année. Le prix du cuivre et du nickel a augmenté de plus de 17% au cours du dernier mois de 1987, tandis que celui des métaux précieux s'accroissait de 5%.

Secteur extérieur - Vigoureuse croissance de la demande au pays et à l'extérieur

L'excédent du commerce de marchandises baisse de \$461 millions en novembre, alors qu'il avait augmenté d'autant en octobre. La diminution de l'excédent s'explique par une augmentation plus forte des importations que des exportations.

L'augmentation de 6.8% de la valeur des importations est générale. Toutes les principales composantes enregistrent une progression, les plus fortes s'observant dans le cas des machines et du matériel, ce qui est conforme à l'optimisme au titre des projets d'investissements des entreprises pour 1988 d'après la récente enquête du MEIR auprès des grandes entreprises. Les importations de biens de consommation et de produits automobiles continuent aussi de croître de façon soutenue.

Les exportations s'accroissent de 1.9% en novembre, après une hausse de 5.3% en octobre. Les livraisons vers les États-Unis augmentent lentement au cours de chacun de ces deux mois, tandis que les exportations vers les pays d'outremer, notamment ceux d'Europe, augmentent plus fortement. Par marchandise, l'augmentation des exportations en novembre est dominée par celle des machines et du matériel et des produits automobiles. La valeur des exportations est également relevée par une hausse de 2.6% des prix, notamment ceux du blé et des produits minéraux.

Marchés financiers - Hausse de la demande de crédit, baisse des émissions d'actions

La baisse en octobre des marchés boursiers ne devait pas avoir d'effets sensibles sur la demande globale de crédit. Les données de la Banque du Canada révèlent que le total de la demande de crédit commercial a continué d'augmenter de façon soutenue en octobre (+0.9%), en novembre (+1.5%) et en décembre (+0.7%). Les données sur la demande de crédit

(+ 1.4%) and residential mortgage credit (+ 1.5%) both grew at the same rate in October as in September.

The stock market crash did lead to a sharp curtailment of net new equity financing in the fourth quarter. New equity issues totalled only \$0.8 billion in the fourth quarter, compared to about \$4.5 billion in each of the previous two quarters, when stock prices were booming.

des ménages montrent que le crédit à la consommation (+ 1.4%) et celui pour les hypothèques résidentielles (+ 1.5%) ont augmenté à peu près au même rythme en octobre qu'en septembre.

L'effondrement des marchés boursiers devait cependant se traduire par une vive réduction du financement par nouvelles émissions nettes d'actions au quatrième trimestre. Les nouvelles émissions d'actions n'ont atteint que \$0.8 milliard au quatrième trimestre, comparativement à environ \$4.5 milliards au cours de chacun des deux trimestres précédents, lorsque le cours des actions augmentait fortement.

5 Toronto Stock Exchange

5 La Bourse de Toronto

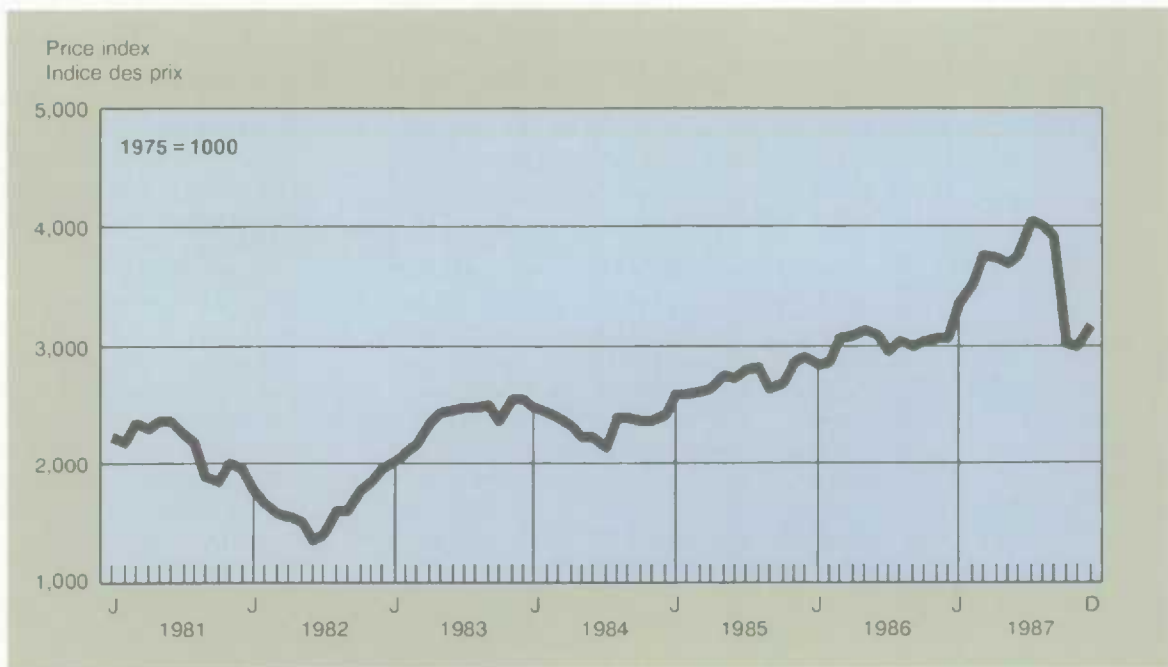

The narrowly-defined money supply contracted slightly in November and December. The analytical significance of this dip is unclear. In particular, there was a huge increase in household purchases of Canada Savings Bonds in November 1987 (\$13 billion compared to only \$4 billion in 1986). These purchases may have temporarily reduced funds held in chequing deposits. A sharp increase in the Bank of Canada's deposits with chartered banks in December suggests that these funds are being reinjected into the banking system.

The downward trend of interest rates continued in January. The largest declines were for long-term interest rates; for example, the average rate for Government of Canada bonds fell by over 50 basis points to under 10% in late January. The decline in short-term rates was less marked, and there was no change in the prime lending rate.

The easing of interest rates accompanied a rise in the international value of the Canadian dollar in January. The dollar rose above 77 cents U.S. early in the month and approached 78 cents. The trade-weighted value of the dollar rose by slightly over 2% in January.

International

In the **United States**, real GNP grew by 1% in the fourth quarter. Increased exports contributed slightly over 40% of the gain. Total final sales edged up by 0.2%, while inventory accumulation accounted for the remainder of the increase.

The slack in final sales largely originated in lower auto purchases (-13.2%) in October, after a strong third quarter. This depressed both consumer spending (off 0.9% in aggregate) and the automotive component of business investment in durable equipment (down 1.8%). Lower interest rates and rebates served to stimulate auto sales and overall consumer spending in November and December.

L'offre de monnaie au sens étroit se réduit légèrement en novembre et en décembre. Il est difficile d'analyser ce recul. En particulier, on relève une forte hausse des achats d'obligations d'épargne du Canada par les ménages en novembre 1987 (\$13 milliards, comparativement à \$4 milliards seulement en 1986). Ces achats ont pu temporairement réduire les fonds détenus dans des dépôts de chèques. Une forte augmentation des dépôts de la Banque du Canada auprès des banques à charte en décembre semble signifier que ces fonds sont réinjectés dans le système bancaire.

La tendance à la baisse des taux d'intérêt s'est poursuivie en janvier. Les diminutions les plus fortes s'observent dans le cas des taux d'intérêt à long terme. Ainsi, le taux moyen des obligations du gouvernement du Canada devait baisser de plus de 50 points de base pour tomber sous 10% à la fin de janvier. Le recul dans le cas des taux à court terme est moins marqué, et le taux d'intérêt privilégié reste inchangé.

Cette détente des taux d'intérêt s'accompagne d'un redressement de la valeur internationale du dollar canadien en janvier. Le dollar a dépassé 77 cents (É-U) au début du mois pour approcher 78 cents. La valeur du dollar pondérée selon les échanges a augmenté d'un peu plus de 2% en janvier.

International

Aux **États-Unis**, le PNB réel augmente de 1% au quatrième trimestre. La hausse des exportations explique un peu plus de 40% de la progression. L'ensemble des ventes finales augmente légèrement de 0.2%, tandis que l'accumulation des stocks explique l'autre partie de la hausse.

Le relâchement des ventes finales provient en grande partie d'une baisse des achats de voitures en octobre (-13.2%), suite à la forte hausse au troisième trimestre. Ceci a réduit à la fois les dépenses à la consommation (à la baisse de 0.9% dans l'ensemble) et la composante automobile de l'investissement des entreprises en matériel durable (qui baisse de 1.8%). Des taux d'intérêt plus bas et des rabais ont incité les consommateurs à acheter des voitures et d'autres biens en novembre et en décembre.

The volume of exports continued to strengthen, up 4% in the quarter, while imports increased by only 1.5%. In the past year, exports rose by 17%. Export-oriented manufacturing industries led the 8.8% increase in business investment plans for 1988.

Construction spending also contributed to the growth of GNP. Housing construction rose by 1.5%, the first quarterly increase of the year. Non-residential construction rose by 1.6%. This followed a large 8% gain in the third quarter, and a sharp drop in the first half of the year.

Le volume des exportations continue de se raffermir, augmentant de 4% durant le trimestre, tandis que les importations ne progressent que de 1.5%. Durant l'année passée, les exportations ont augmenté de 17%. Les industries manufacturières d'exportations dominent l'augmentation de 8.8% de l'investissement des entreprises prévue en 1988.

Les dépenses de construction contribuent également à la croissance du PNB. La construction résidentielle enregistre une augmentation de 1.5%, la première augmentation trimestrielle de l'année. La construction non résidentielle s'accroît de 1.6%. Ceci fait suite à une forte hausse de 8% au troisième trimestre, après une importante baisse durant la première partie de l'année.

6 United States
Industrial
Production

6 Production
industrielle aux
États-Unis

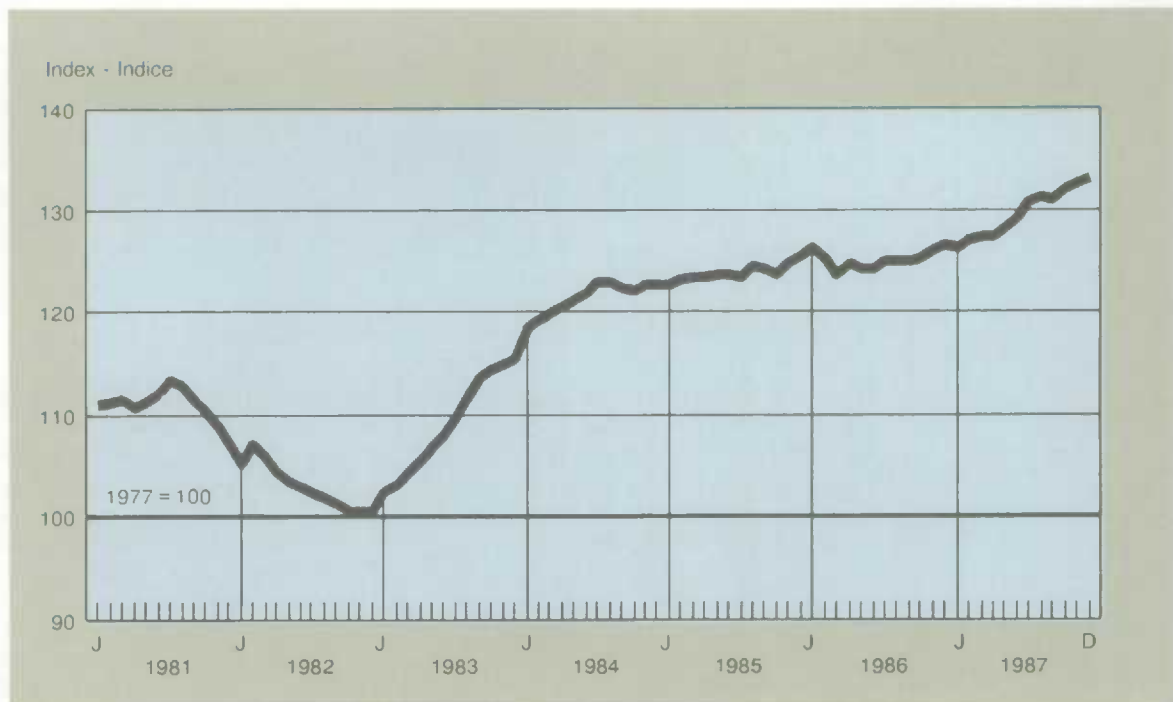

The unemployment rate in **Japan** continued to decline. After peaking at 3.2% of the labour force in May, the unemployment rate declined gradually to 2.7% in November and 2.6% in December. This improvement accompanied a further reduction in inflation. The CPI declined by 0.2% between December 1987 and January 1988, lowering the year-over-year rate of increase to 1.2%. Lower import costs due to the sharp appreciation of the yen contributed to lower prices.

In the **United Kingdom**, unemployment continued to decline throughout 1987 to a level of 9.4% in December. The CPI fell by 0.1% in December, as oil prices and mortgage rates decreased. The year-over-year rate of increase in the CPI eased to only 3.7%.

In **West Germany**, the unemployment rate stood at 9.0% in December, unchanged from October. The government announced that the federal budget deficit grew by 23% compared to its target for the year. The government cited lower revenues as the source of the increase, with GNP growing more slowly than expected.

Le taux de chômage continue de baisser au **Japon**. Après avoir atteint un sommet de 3.2% de la population active en mai, le taux de chômage s'est graduellement replié pour atteindre 2.7% en novembre et 2.6% en décembre. Cette amélioration accompagne une nouvelle réduction de l'inflation. L'IPC baisse de 0.2% entre décembre 1987 et janvier 1988, ce qui abaisse à 1.2% le taux d'augmentation d'une année sur l'autre. Une baisse du coût des importations, attribuable à l'appréciation marquée du yen, contribue à la baisse des prix.

Au **Royaume-Uni**, le chômage continue de se replier au cours de 1987, atteignant le niveau de 9.4% en décembre. L'IPC recule de 0.1% en décembre, les prix du pétrole et les taux hypothécaires baissant. L'augmentation d'une année sur l'autre de l'IPC ralentit, atteignant 3.7% seulement.

En **Allemagne de l'Ouest**, le taux de chômage se situe en décembre au même niveau (9.0%) que depuis octobre. Le gouvernement fédéral a annoncé que son déficit budgétaire a augmenté de 23% par rapport à la cible pour l'année. Le gouvernement déclare qu'une baisse des revenus est à l'origine de l'augmentation, la croissance du PNB ayant été plus faible que prévue.



INVEST \$ STATISSEZ

in the most comprehensive source of corporate financial data available.

Based on tax information from over 500,000 Canadian Corporations **Corporation Financial Statistics** provides tables of detailed balance sheets, income statements and retained earnings for 182 industry groups.

An essential tool which will help you:

- identify industry sectors with the best rates of return
- compare the financial position of competing industries
- monitor and research the Canadian economy and business world.

Corporation Financial Statistics #61-207, bilingual; \$50 in Canada, \$51.50 other countries.

dans une des sources d'information les plus détaillées sur les finances des sociétés.

Basé sur l'information fiscale de plus de 500,000 entreprises canadiennes, **Statistiques financières des sociétés** offre des tableaux explicatifs sur les bilans, les déclarations de revenus et les bénéfices non répartis de quelque 182 groupes industriels.

C'est un outil essentiel qui vous aidera à:

- identifier le secteur industriel ayant les meilleurs taux de revenus
- comparer la situation financière des industries en concurrence
- scruter l'économie canadienne et le monde des affaires.

Statistiques financières des sociétés 61-207, bilingue; \$50 au Canada, \$51.50 dans les autres pays.

To order, complete the order form included or write to Publication Sales, Statistics Canada, Ottawa, Ontario, K1A 0T6. For faster service, using Visa or MasterCard, call toll-free.

Please make cheques or money orders payable to the Receiver General for Canada/Publications.

Contact a Regional Reference Centre near you for further information.

Call Toll-Free
1-800-267-6677
Téléphonez sans frais

Vous pouvez commander en remplissant le bon de commande ci-joint ou en écrivant à Vente des publications, Statistique Canada, Ottawa, Ontario, K1A 0T6. Si vous désirez obtenir un service plus rapide, téléphonez au numéro sans frais et portez votre commande à votre compte Visa ou MasterCard.

Veillez faire vos chèques ou mandats-poste à l'ordre du Receveur général du Canada-Publications.

Pour obtenir plus de renseignements, n'hésitez pas à communiquer avec le centre de consultation régional le plus près de chez vous.

Economic and statistical events

Événements économiques et statistiques

ECONOMIC EVENTS IN JANUARY 1988

Canada

- The federal government announced plans to spend an additional \$1.3 billion on science and technology over the next five years, particularly centres of excellence. The announcement came at a government-sponsored conference on science and technology in mid-January.
- More than 75% of Alberta's 11,400 nurses began a strike on January 25. The strike forced hospitals to severely restrict services.

World

- The U.S. Task Force on Market Mechanisms presented its report on the stock market crash of mid-October. The report, commonly known as the Brady Commission Report, called for increased co-ordination between regulatory agencies.

ÉVÉNEMENTS ÉCONOMIQUES EN JANVIER 1988

Canada

- Le gouvernement fédéral annonce son intention de dépenser \$1.3 milliard de plus au titre des sciences et de la technologie au cours des cinq prochaines années, particulièrement dans les milieux où foisonne l'excellence. Cette annonce a été faite lors d'une conférence sur les sciences et la technologie organisée par le gouvernement à la mi-janvier.
- Plus des trois quarts des 11,400 infirmières de l'Alberta commencent une grève le 25 janvier. Les hôpitaux doivent limiter considérablement leurs services.

Monde

- Le Groupe de travail sur les mécanismes du marché américain a déposé son rapport sur l'effondrement des bourses à la mi-octobre. Ce document, communément appelé Rapport de la Commission Brady, préconise une coordination accrue entre les organismes de réglementation.

STATISTICAL EVENTS

The statistics on the production and distribution of all goods and services traded in Canada are integrated in the System of National Accounts in the **Input-Output accounts**. The data contained in these accounts yield a breakdown by product of final demand by households, by governments, by firms and by non-residents as well as providing inputs and outputs by industry. They are also used as the benchmark for Gross Domestic Product at factor cost.

These data offer a wide range of possibilities for analysis, both longitudinal and cross-sectional, due to the numerous interdependencies that are established between suppliers and purchasers of different products. They are available on an annual basis from 1961 in both current and constant dollars. Two recent occasional publications condense this information for the period 1961-1981 to cover the historical revision to the National Accounts and contain more information on the concepts, sources and methods used in the Accounts. These data are also available on CANSIM up to 1984.

For more information, order:

(1) The Input-Output Structure of the Canadian Economy, 1961-1981 (Catalogue 15-510) and The Input-Output Structure of the Canadian Economy in Constant Prices, 1961-1981 (Catalogue 15-511).

(2) The Input-Output Structure of the Canadian Economy, 1981-1984 (Catalogue 15-201), and The Input-Output Structure of the Canadian Economy in Constant Prices, 1981-1984 (Catalogue 15-202).

ÉVÉNEMENTS STATISTIQUES

Les statistiques sur la production et la distribution de l'ensemble des biens et services échangés au Canada sont intégrés au Système de Comptabilité Nationale (SCN) dans les **Comptes des entrées-sorties**. Les données contenues dans ces comptes procurent une ventilation par produit des dépenses finales des ménages, des administrations publiques, des entreprises et des non-résidents ainsi que des entrées et sorties de chaque branche d'activité. Ils établissent aussi leur produit intérieur brut au coût des facteurs.

Ces données offrent des possibilités d'analyse très variées, tant en coupe transversale que longitudinale, à cause des nombreuses interdépendances qu'elles permettent d'établir entre les fournisseurs et les acheteurs des différents produits. Elles sont disponibles sur une base annuelle depuis 1961 à la fois en prix courant et constant. Deux récentes publications occasionnelles condensent cette information sur la période de 1961 à 1981 au cours de laquelle tout le SCN a été révisé. De plus, ces publications procurent les concepts, les sources et les méthodes à la base de ces comptes. Ces données sont également disponibles jusqu'en 1984 sur CANSIM.

Pour plus de renseignements, commandez:

(1) La structure par entrées-sorties de l'économie canadienne, 1961-1981 (n° 15-510 au catalogue) et La structure par entrées-sorties de l'économie canadienne en prix constant, 1961-1981 (n° 15-511 au catalogue).

(2) La structure par entrées-sorties de l'économie canadienne, 1981-1984 (n° 15-201 au catalogue) et La structure par entrées-sorties de l'économie canadienne en prix constant, 1981-1984 (n° 15-202 au catalogue).

The 1983-1985 issue of **Selected Service Industries in Canada** (Catalogue 63-231) is now available. Highlights of this issue include:

- Statistical coverage has been extended to include 16 three-digit Standard Industrial Classification service industry groups, covering 116,000 businesses with a total revenue of nearly \$21 billion in 1985. Supporting detail is also available for 23 four-digit SIC service industries in the business services, amusement and recreation, personal and household and miscellaneous service industries.
- Over the 1983 to 1985 period, the first three years of economic recovery, provincial service industry estimates show Prince Edward Island and Quebec had the strongest growth in revenue, Alberta the slowest.
- Strongest growth in business income occurred in the audio-visual equipment rental and leasing industry, indicative of the growing popularity of consumer video products such as VCRs. Industry revenues tripled between 1983 and 1985.

L'édition 1983-1985 d'**Industries de services sélectionnées au Canada** (n° 63-231 au catalogue) est maintenant disponible. Les faits saillants incluent:

- Le champ d'enquête a été agrandi afin d'inclure 16 groupes d'industries de services à trois chiffres selon la Classification type des industries. Ces groupes couvrent plus de 116,000 entreprises dont les recettes totales se situaient à près de \$21 milliards en 1985. Des renseignements supplémentaires concernant 23 industries de services à quatre chiffres sont aussi disponibles. Elles font partie des services aux entreprises, du divertissement et des loisirs, des services personnels et domestique, et des autres industries de services.
- De 1983 à 1985 - au cours des trois premières années de la reprise économique - les industries de services de l'Île-du-Prince-Édouard et du Québec ont connu la plus grande croissance de leurs recettes tandis que l'Alberta a enregistré le plus faible gain.
- Le plus fort pourcentage d'augmentation des recettes s'est produit dans le service de location d'appareils audio-visuels, démontrant l'intérêt grandissant des consommateurs face aux produits vidéo tel que le magnétoscope. Entre 1983 et 1985, les recettes de ce service ont triplé.

ms = P t ms / P t

Population Estimation Methods

Population Estimation Methods, Canada provides a detailed yet lucid coverage of the procedures for formulae and data used to generate the entire range of Statistics Canada's population estimates.

Major topics covered in its seven chapters are: emigration, internal migration, intercensal estimates, postcensal estimates of the total population, postcensal estimates by sex, age and marital status, local area estimates and family estimates.

Graphs, charts and tables, along with a glossary of principal terms and symbols make, **Population Estimation Methods, Canada** an easy-to-use reference for anyone using population data or an excellent text for students and professors in the social sciences.

Catalogue #91-528E
\$25.00 in Canada
\$26.50 other countries
117 pages

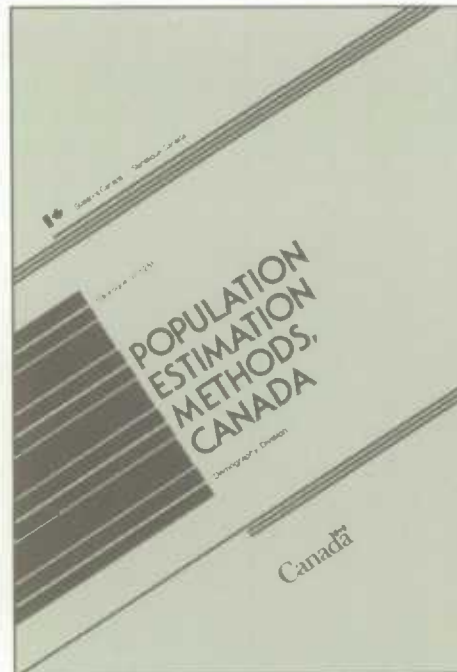

Méthodes d'estimation de la population

Méthodes d'estimation de la population, Canada fournit une description claire et détaillée des formules et des sources de données utilisées pour produire les estimations de population à Statistique Canada.

Les sujets discutés dans les sept chapitres sont: émigration, migration interne, estimations intercensitaires, estimations postcensitaires de la population totale, estimations postcensitaires selon le sexe, l'âge et l'état matrimonial, estimations de la population infraprovinciale et des familles.

Des graphiques, tableaux et un glossaire des principaux termes et symboles rendent **Méthodes d'estimation de la population, Canada** facile d'emploi pour tous les utilisateurs des données de population et en font un excellent ouvrage de consultation pour les étudiants et les professeurs en sciences sociales.

N° 91-528F au répertoire
\$25.00 au Canada
\$26.50 à l'étranger
117 pages

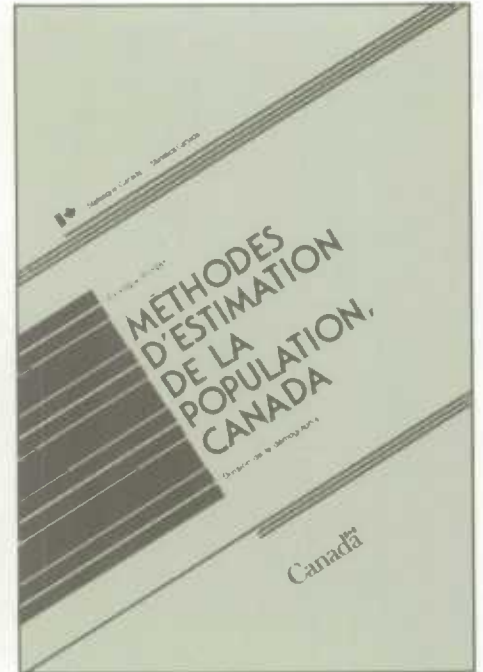

To order, complete the order form included or write to Publication Sales, Statistics Canada, Ottawa, Ontario, K1A 0T6. For faster service, using Visa or MasterCard, call toll-free.

Please make cheques or money orders payable to the Receiver General for Canada/Publications.

Contact a Regional Reference Centre near you for further information.

Call Toll-Free
1-800-267-6677
Téléphonez sans frais

Vous pouvez commander en remplissant le bon de commande ci-joint ou en écrivant à Vente des publications, Statistique Canada, Ottawa, Ontario, K1A 0T6. Si vous désirez obtenir un service plus rapide, téléphonez au numéro sans frais et portez votre commande à votre compte Visa ou MasterCard.

Veuillez faire vos chèques ou mandats poste à l'ordre du Receveur général du Canada/Publications.

Pour obtenir plus de renseignements, n'hésitez pas à communiquer avec le centre de consultation régional le plus près de chez vous.

FOREIGN AND CANADIAN OWNERSHIP AND CONTROL OF CAPITAL EMPLOYED(1)

Canada's international investment position

C.F.J. Richards*

Capital employed is measured through long-term liabilities and equity and is equivalent to long-term assets and working capital (difference of short-term assets and short-term liabilities). Capital employed is, therefore, long-term investment and the two terms are used synonymously. The above relationship can be summarized as follows:

Long-term assets/ Actif à long terme		Long-term liabilities/ Passif à long terme		Capital employed/ Capital employé
	=		=	
+		+		or/ou
Working capital/ Fonds de roulement		Equity/ Avoir		Long-term investment/ Investissement à long terme

The distinction between capital employed in Canada and capital employed in Canadian enterprises should be carefully noted. Capital employed in Canada is properly limited to investment in Canada in that the investments abroad that a Canadian enterprise may have are excluded. Capital employed in Canadian enterprises will of course include these investments abroad.

- (1) Statistics Canada also publishes other series related to foreign control such as equity, assets, etc. For an overview on these series, please refer to the technical note in "Canada's International Investment Position, 1981 to 1984" (Catalogue 67-202).

* C.F.J. Richards is Chief of the International Investment Position Section.

APPARTENANCE ET CONTRÔLE ÉTRANGERS ET CANADIENS DE CAPITAL EMPLOYÉ(1)

Bilan canadien des investissements internationaux

C.F.J. Richards*

Le capital employé est mesuré par le passif à long terme et l'avoir, et correspond à l'actif à long terme et le fonds de roulement (différence entre l'actif à court terme et le passif à court terme). Le capital employé est donc l'investissement à long terme et les deux termes sont utilisés comme des synonymes. On peut résumer la relation ci-dessus comme suit:

Il faut ici faire une distinction très stricte entre le capital employé au Canada et le capital employé dans les entreprises canadiennes. Le capital employé au Canada se limite en fait à l'investissement au Canada en ce sens que les investissements à l'étranger qu'une entreprise canadienne pourrait avoir sont exclus. Le capital employé dans les entreprises canadiennes va naturellement comprendre les investissements à l'étranger.

- (1) Statistique Canada publie aussi d'autres séries reliées au contrôle étranger, telles l'avoir des actionnaires, l'actif, etc. Pour une vue globale de ces séries, prière de consulter la note technique dans le "Bilan canadien des investissements internationaux, 1981 à 1984", (n° 67-202 au catalogue).

* C.F.J. Richards est Chef de la Section du bilan des investissements internationaux.

1 Foreign Control
Ratios for
Non-financial
Industries in
Canada

1 Ratios du contrôle
étranger au
Canada pour
les industries
non financières

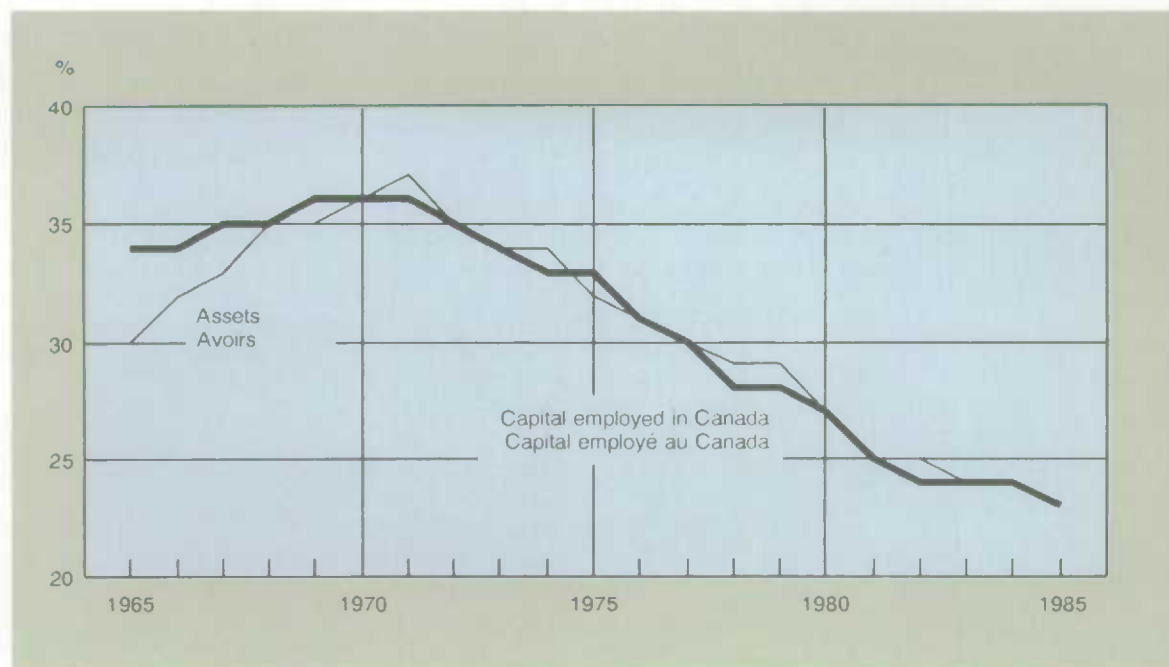

Ownership of capital employed in Canada can be attributed to either Canadian or foreign sources. Foreign ownership includes both **direct** and **portfolio** investments. Direct investment is the book value of long-term investment in Canada (both equity and debt) by a foreign resident or related group which owns at least about 10% of the equity of the Canadian enterprise. Such ownership is usually considered adequate for the owner to exert a measure of influence on the affairs of the company. Any long-term investment that is not identified as direct investment is portfolio investment.

L'appartenance du capital employé au Canada peut être rattachée à des sources canadiennes ou étrangères. L'appartenance étrangère comprend les investissements **directs** et les placements de **portefeuille**. Les investissements directs sont la valeur comptable des investissements à long terme au Canada (avoir et dettes) d'un résident étranger ou d'un groupe connexe qui possède environ au moins 10% de l'avoir de l'entreprise canadienne. On considère habituellement que cette participation est suffisante pour que le propriétaire puisse influencer dans une certaine mesure les affaires de la compagnie. Tout investissement à long terme qui n'est pas défini comme un investissement direct constitue un placement de portefeuille.

Many enterprises, in which foreign ownership is significant, have important subsidiaries or branches abroad. The equity of non-residents in Canadian investment abroad, through ownership in Canadian companies, is reflected in a separate series in Canada's external liabilities, **non-resident equity in Canadian assets abroad**. This must be taken together with the series for foreign investment in Canada in order to arrive at totals for foreign long-term investment in Canadian enterprises.

Beaucoup d'entreprises dans lesquelles l'appartenance étrangère est élevée ont d'importantes filiales ou succursales à l'étranger. L'avoir des non-résidents dans les investissements canadiens à l'étranger sous la forme de participations dans des compagnies canadiennes est retracé dans une série distincte des engagements extérieurs du Canada, c'est-à-dire **l'avoir des non-résidents d'actifs canadiens à l'étranger**. Celle-ci doit être regroupée avec la série des investissements étrangers au Canada pour obtenir les totaux des investissements à long terme étrangers dans les entreprises canadiennes.

Foreign direct investment/ Investissements directs et étranger			
+ Foreign portfolio investment/ Placements de portefeuille étrangers	=	Foreign capital employed in Canada/ Capital étranger employé au Canada	
		+ Non-resident equity in Canadian assets abroad/ Avoir des non-résidents d'actifs canadiens à l'étranger	=
			Foreign long-term investment in Canadian enterprise/ Investissement à long terme étranger dans les entreprises canadiennes

These concepts are presented statistically in the following manner in the main summary table of "Canada's International Investment Position" (Catalogue 67-202).

Ces concepts sont présentés statistiquement de la façon suivante dans le tableau sommaire principal de la publication "Bilan canadien des investissements internationaux" (n° 67-202 au catalogue).

Canada's International Investment Position	1986p
Bilan des investissements internationaux du Canada	1986p
	billions of dollars/ milliards de dollars
Assets - Actif	
Direct investment - Investissements directs	56.1
Portfolio investment - Placements de portefeuille	18.1
Official international reserves - Réserves internationales officielles	5.6
Government of Canada loans and subscriptions - Prêts et souscriptions du gouvernement du Canada	19.5
Non-bank deposits - Dépôts non bancaires	18.7
Other assets - Autres actifs	27.6
Total	145.6
Liabilities - Passif	
Direct investment - Investissements directs	93.0
Portfolio investment - Placements de portefeuille	166.4
Non-resident equity in Canadian assets abroad Part des non-résidents dans les avoirs canadiens à l'étranger	14.6
Canadian banks' net foreign currency liability position - Engagements nets en devises des banques à charges canadiennes	22.4
Money market securities - Titres du marché monétaire	8.0
Other liabilities - Autre passif	38.5
Total	342.9
Net international investment position - Bilan des investissements internationaux nets	- 197.3

Canada is the only country that publishes information on foreign investment in terms of capital employed domestically rather than in terms of capital employed in domestic enterprises. If Canada were to publish information on the same basis as some other countries, the effect on our statistical presentation would be the disappearance of the separate information on non-resident equity in Canadian assets abroad. For example, the amount of \$14.6 billion in 1986 would be distributed between direct and portfolio investments. Since over 80% of Canada's direct investment abroad is by Canadian controlled companies, most of the \$14.6 billion would go towards increasing foreign portfolio investment in Canadian enterprises.

Each Canadian enterprise is classified according to the ultimate country of control. Foreign controlled capital includes not only foreign owned capital, but Canadian capital as well. For example, data on United States controlled capital in Canada encompass the holdings of all foreign and Canadian investors in those domestic enterprises controlled by United States residents while the data on United States ownership include only the holdings of United States portfolio and direct investors.

The focus on foreign ownership and control of capital employed in Canada has two aspects:

- (a) The value of such investments classified by various characteristics, such as the type and instrument of capital, geographical origin, etc.
- (b) The ratio of foreign ownership and control of capital employed in non-financial industries in comparison to total capital employed in those industries.

Le Canada est le seul pays qui publie des renseignements sur les investissements étrangers en termes du capital employé au pays plutôt qu'en termes du capital employé dans les entreprises intérieures. Si le Canada devait publier des renseignements sur la même base que les autres pays, les renseignements distincts sur la part des non-résidents des actifs canadiens à l'étranger disparaîtraient des tableaux statistiques. Ainsi, le montant de \$14.6 milliards de 1986 serait réparti entre les investissements directs et les placements de portefeuille. Comme plus de 80 % des investissements directs du Canada à l'étranger sont faits par des compagnies sous contrôle canadien, la plus grande partie du montant de \$14.6 milliards irait augmenter les placements de portefeuille étrangers dans les entreprises canadiennes.

Chaque entreprise canadienne est classifiée selon le pays ultime de contrôle. Le capital contrôlé de l'étranger inclut non seulement le capital détenu par l'étranger mais aussi le capital canadien. Ainsi, les données sur le capital au Canada sous contrôle des États-Unis couvre les avoirs de tous les investisseurs étrangers et canadiens dans ces entreprises contrôlées par des résidents des États-Unis tandis que les données sur l'appartenance des États-Unis n'inclut que les avoirs des investisseurs directs et de portefeuille des États-Unis.

L'accent mis sur l'appartenance et le contrôle étrangers du capital employé au Canada est double:

- (a) La valeur de ces investissements, classés selon diverses caractéristiques telles que le type et l'instrument, la provenance géographique, etc.
- (b) Le ratio de l'appartenance et du contrôle étrangers du capital employé dans les industries non financières par rapport au total des capitaux employés dans ces mêmes industries.

The latter aspect is relevant to the Canadian situation because of the fairly high degree of foreign ownership and control of Canadian industry especially in the manufacturing and resource industries.

Since 1979, information has been collected on total capital employed in Canadian direct investment enterprises abroad. However, ownership and control ratios for Canadian investments abroad are not published due to the difficulties encountered in obtaining the total capital employed in these industries abroad. In most countries, such information simply does not exist. In any case, even where such information exists, the host countries would be in the best position to produce ratios on ownership and control of capital employed.

Ce dernier aspect s'applique à la situation du Canada en raison du degré relativement élevé de l'appartenance et du contrôle étrangers de l'industrie canadienne, en particulier dans les secteurs de la fabrication et des ressources naturelles.

Depuis 1979, on a recueilli des renseignements sur le capital total employé dans les entreprises d'investissement direct canadiennes à l'étranger. Cependant, les ratios d'appartenance et du contrôle pour les investissements canadiens à l'étranger ne sont pas publiés en raison des difficultés qu'a posées l'obtention des renseignements sur le total du capital employé dans ces industries à l'étranger. Dans la plupart des pays, ce type de renseignements simplement n'existe pas. Quoi qu'il en soit, même lorsque de tels renseignements existent, le pays d'accueil serait le mieux placé pour préparer des ratios sur l'appartenance et le contrôle du capital employé.

RECENT TRENDS IN CANADA'S DIRECT INVESTMENT POSITION

C.F.J. Richards*

INTRODUCTION

Canadians have long had a particular interest in trends in foreign investment. Foreign investment has helped to finance the growth of the Canadian economy throughout the nineteenth and twentieth centuries. At the same time, the impact of the concomitant growth in foreign ownership on the structure and development of the Canadian economy has been widely debated. The recent signing of the free trade agreement in principle with the United States has re-activated the discussion.

This note makes no attempt to evaluate the role of foreign investment in Canada, but does indicate some of the more important changes in trends, and discusses some of the elements of these trends. The upturn in Canadian investment abroad in recent years and the slowdown of direct investment in Canada in the past decade are related to the stock of investments accumulated over previous years, to the countries and industries involved, to the method of financing, and to characteristics of the multinationals involved.

* *C.F.J. Richards is Chief of the International Investment Position.*

TENDANCES RÉCENTES DANS LA POSITION DE L'INVESTISSEMENT DIRECT AU CANADA

C.F.J. Richards*

INTRODUCTION

Les canadiens ont depuis longtemps porté une attention particulière aux tendances de l'investissement étranger. L'investissement étranger a contribué à financer la croissance de l'économie canadienne tout au long des dix-neuvième et vingtième siècles. En même temps, l'impact de la croissance parallèle de l'appartenance étrangère sur la structure et le développement de l'économie canadienne a été l'objet de nombreux débats. La signature récente de principe sur l'accord de libre-échange avec les États-Unis a réanimé la discussion.

Cette note ne tente pas d'évaluer le rôle de l'investissement étranger au Canada, mais indique certains des changements les plus importants des tendances et discute quelques-uns de ses éléments. L'émergence de l'investissement direct canadien à l'étranger ainsi que le ralentissement de l'investissement direct étranger au Canada au cours de la dernière décennie sont reliés au stock d'investissement accumulé au cours des années passées, aux pays et industries qui y sont impliqués, à la méthode de financement ainsi qu'aux caractéristiques des multinationales engagées dans cet investissement.

* *C.F.J. Richards est le Chef du Bilan des investissements internationaux.*

Foreign Direct Investment in Canada

Canada has always financed an important part of its economic development through foreign investment. In fact, Canada was the largest host country for net foreign investment in the world up to 1986. The source and the type of investment, however, have changed over the years. Broadly speaking, foreign investment in Canada in the first half of the century originated from Europe (notably the United Kingdom) and took the form of portfolio investment (largely bonds). After the Second World War, United States direct investment began to rise sharply, taking the form of direct control of equity. By 1970, total foreign investment in Canada stood at \$52 billion, of which about 50% represented the book value of direct investment by foreign firms.

L'investissement direct étranger au Canada

Le Canada a toujours financé une partie importante de son développement économique par l'investissement étranger. En fait jusqu'en 1986, le Canada a été le plus grand récipiendaire d'investissement étranger net dans le monde. Cependant, la provenance ainsi que le genre d'investissement se sont modifiés au cours des années. De façon générale, l'investissement étranger dans la première moitié du siècle est venu d'Europe (particulièrement du Royaume-Uni) sous la forme d'investissement de portefeuille (surtout des obligations). Après la deuxième guerre mondiale, l'investissement direct provenant des États-Unis s'accroissait fortement, sous la forme d'un contrôle direct de l'avoir. À la fin de 1970, l'investissement total étranger au Canada s'élevait à \$52 milliards, dont 50% d'investissement direct (valeur comptable) par des firmes étrangères.

- 1 Foreign Investment in Canada
- 1 Investissement étranger au Canada

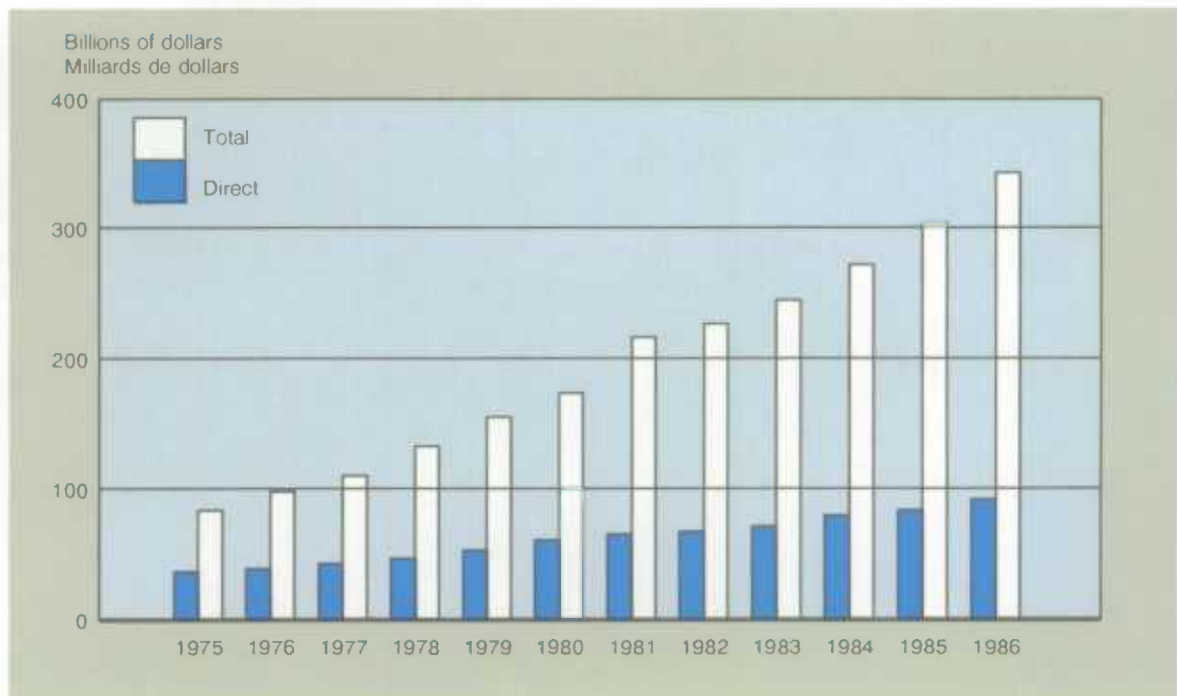

Broadly speaking, international investment takes one of two forms: direct and portfolio. Direct investment typically takes the form of equity (or shares) and is usually regarded as implying control or direct influence on decisions made in an enterprise. It also has the advantage to the borrower of not necessarily implying fixed costs: dividends remitted to shareholders can be reduced or even cut off during cyclical downturns. In contrast, portfolio investment is a more "passive" investment in terms of control. An obligation to pay interest on bonds implies a fixed stream of financial obligations, irrespective of the volatility of income. Portfolio investment includes share-holding at a level too low to influence decision-making, but more often takes the form of bond purchases. The concept of control is thus more hazy for portfolio investment than in the case of direct investment, although this difference can be exaggerated. For example, if a large proportion of bonds were held by one investor, the threat to sell these bonds *en masse* could impair the marketability of the bonds sufficiently to influence a particular decision.

The large inflow of portfolio investment in the past decade, has been concentrated in purchases of government bonds, which amounted at the end of 1986 to nearly \$167 billion, of which \$37 billion was accounted for by Japanese investors. While this phenomenon merits the wide attention it has received, it is not the focal point of this paper, which concentrates on patterns of direct investment in the business sector. This increase has reduced the relative importance of foreign direct investment, from 50% of total foreign investment at the end of 1970 to 27% in 1986 (See Graph 1).

De façon générale, l'investissement étranger est soit direct, soit de portefeuille. L'investissement direct porte typiquement sur l'avoir (ou les actions) et est généralement perçu comme impliquant un contrôle ou une influence directe sur les décisions de l'entreprise. Un autre avantage pour l'emprunteur est qu'il n'implique pas nécessairement de coûts fixes: les dividendes remis aux actionnaires peuvent être réduits ou même coupés durant les creux cycliques. À l'opposé, l'investissement de portefeuille est plus "passif" en terme de contrôle. La nécessité de payer les intérêts sur les obligations exige une série fixe d'engagements financiers, quelque soit l'instabilité du revenu. Un investissement de portefeuille inclut la détention d'actions, mais à un niveau trop bas pour influencer les prises de décision; il prend plus souvent la forme d'achats d'obligations. Le concept de contrôle, en ce qui concerne l'investissement de portefeuille, est donc plus diffus que pour l'investissement direct, bien que cette distinction puisse être exagérée. Ainsi, lorsqu'un investisseur unique détient une partie importante des obligations, la menace que celui-ci vende ces obligations d'un coup, et de ce fait en affecte le marché, lui confère à toutes fins pratiques un certain pouvoir de décision.

L'entrée de fonds substantielle au niveau de l'investissement de portefeuille au Canada au cours des derniers dix ans consistait surtout en achats d'obligations émises par les gouvernements; les non-résidents détenaient à la fin de 1986, \$167 milliards de ces obligations dont \$37 milliards par des investisseurs japonais seulement. Bien que ce phénomène mérite toute l'attention qu'il a reçue, il ne constitue pas le point central de cette note qui porte surtout sur les aspects de l'investissement direct dans le secteur des affaires. Néanmoins, cet accroissement marqué de l'investissement de portefeuille a réduit l'importance relative de l'investissement direct, qui est passé de 50% du total de l'investissement étranger à la fin de 1970 à 27% en 1986 (voir figure 1).

Since 1975, there also has been a slowdown in the growth of foreign direct investment in Canada. However, the sizeable level of investment already built up by that time resulted in an important change in the financing of foreign investment. With such a large investment position in Canada (\$37 billion at the end of 1975), foreign-controlled firms have increased their investment in Canada simply through re-investment of their earnings. Moreover, the market value of the foreign investment position in Canada is probably greater than the book value used in these figures. This is because the book value measures the value of the investment at its original cost plus reinvested earnings, but does not account for unrealized appreciation that may have occurred in the company's market value over time.

Depuis 1975 il y a eu également un ralentissement de la croissance de l'investissement direct au Canada. Cependant, le niveau élevé d'investissement déjà en place au Canada a contribué à un important changement dans le financement de cet investissement étranger. Avec une présence aussi importante au Canada (\$37 milliards à la fin de 1975), les firmes sous contrôle étranger ont accru leurs investissements au Canada simplement par le biais du réinvestissement de leurs bénéfices. De plus, la valeur au marché du stock d'investissement étranger au Canada est probablement plus élevée que la valeur comptable utilisée pour établir les statistiques. Ceci est dû au fait que la valeur comptable mesure la valeur de l'investissement au coût original en sus des bénéfices réinvestis, mais ne rend pas compte de l'appréciation non réalisée au cours des années de la valeur au marché.

TABLE 1. Foreign direct investment in
Canada, 1975-1986TABLEAU 1. L'investissement direct étranger
au Canada, 1975-1986

Year	Position at beginning of year	Capital flows	Retained earnings	Other factors	Net increase in book value	Position at year-end
Année	Bilan au début de l'année	Flux de capitaux	Bénéfices non repartis	Autres causes	Augmentation nette de la valeur comptable	Bilan en fin d'année
	millions of dollars					
	millions de dollars					
1975	36,385	+ 725	+ 2,553	- 2,274	1,004	37,389
1976	37,389	- 300	+ 2,744	+ 478	2,922	40,311
1977	40,311	+ 475	+ 2,971	- 74	3,372	43,683
1978	43,683	+ 135	+ 3,720	+ 719	4,574	48,257
1979	48,257	+ 750	+ 4,783	+ 481	6,014	54,271
1980	54,271	+ 800	+ 5,442	+ 1,131	7,373	61,644
1981	61,644	- 4,400	+ 3,671	+ 5,580	4,851	66,495
1982	66,495	- 1,025	+ 1,299	+ 2,067	2,341	68,836
1983	68,836	+ 300	+ 3,200	+ 240	3,740	72,576
1984	72,576	+ 1,700	+ 5,051	+ 246	6,997	79,573
1985	79,573	- 2,950	+ 5,150	+ 2,168	4,368	83,941
1986	83,941	+ 1,550	+ 4,607	+ 2,872	9,029	92,970

Characteristics of Foreign Direct Investment in Canada

The longer tradition and size of foreign investment in Canada are immediately apparent in the sources of financing. Of the \$57 billion increase of direct investment in Canada since 1974, \$45 billion was financed by retained earnings. While foreign direct investment in Canada is concentrated in a few large firms, these firms are not as dominated by family control as is the case for Canadian multinationals investing abroad. Reliance on leverage (third-party financing) and new capital infusions is less marked than for recent Canadian investment abroad (see Table 1).

The United States continued to account for the bulk (75%) of direct investment in Canada. There has been little change in the industry of investment in the last decade, with manufacturing accounting for 48%, oil and gas 20%, and finance 12%.

Foreign investment in Canada is concentrated in non-financial industries. Most takeovers in Canada in recent years have been of foreign-controlled firms by Canadians, particularly in the oil and gas industry in 1980-1982. The less pronounced foreign investment in financial industries in Canada partly reflects Canadian regulations limiting the growth of foreign ownership in this industry where third party financing is more important. These regulations were relaxed recently.

Caractéristiques de l'investissement direct étranger au Canada

La plus longue tradition d'investissement étranger au Canada ainsi que son importance se reconnaissent immédiatement dans les sources de financement. De l'accroissement de \$57 milliards de l'investissement direct étranger au Canada depuis 1974, \$45 milliards provenaient de bénéfices réinvestis. Bien que l'investissement direct étranger au Canada soit fait par quelques grandes firmes, ces firmes ne sont pas autant sous le contrôle de familles que le sont les multinationales canadiennes investissant à l'étranger. De même, la dépendance envers le financement tiers ainsi que les injections de nouveaux capitaux sont moins marquées que dans le cas de l'investissement direct canadien fait récemment à l'étranger (voir tableau 1).

Les États-Unis continuaient de constituer la majeure partie (75%) de l'investissement direct étranger au Canada. Il y a eu peu de changement dans les secteurs d'investissement au cours de la dernière décennie, la fabrication accaparant 48%, le pétrole et le gaz 20%, et les finances 12%.

L'investissement étranger au Canada est surtout concentré dans les industries non financières. La plupart des prises de contrôle durant les dernières années au Canada ont été faites par des canadiens qui achetaient des firmes sous contrôle étranger. Ceci est particulièrement le cas du secteur du pétrole et du gaz en 1980-1982. L'investissement étranger dans les secteurs financiers au Canada était moindre, reflétant en partie les réglementations canadiennes qui ont limité l'accès étranger aux secteurs financiers, et où généralement le financement de tiers partis est important. Ces règlements étaient assouplis récemment.

Canadian Direct Investment Abroad

Canadian investment abroad was concentrated in portfolio investment until World War II. Since then, direct investments have been growing in importance at an accelerating rate. Foreign investment abroad by Canadian firms stood at only \$34 billion at the end of 1975, and grew rapidly to a level of \$146 billion at the end of 1986, with 45% of this increase taking the form of direct investment (see Graph 2).

Investissement direct canadien à l'étranger

L'investissement canadien à l'étranger s'est surtout dirigé vers l'investissement de portefeuille jusqu'à la deuxième guerre mondiale. Depuis, l'investissement direct s'est accru à un taux accéléré. L'investissement des entreprises canadiennes à l'étranger s'est élevé à \$34 milliards à la fin de 1975, et a atteint rapidement \$146 milliards à la fin de 1986. La majeure partie (45%) de cet accroissement est dû à l'investissement direct (voir figure 2).

2 Canadian Investment Abroad

2 Investissement canadien à l'étranger

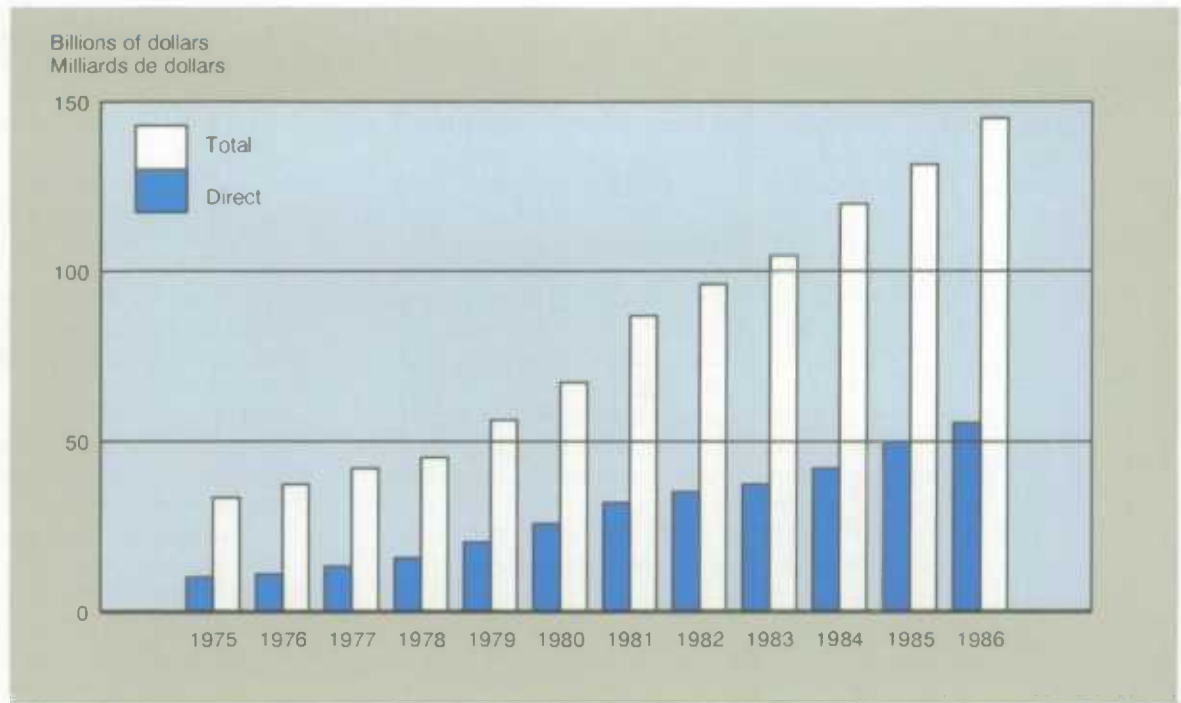

Direct investment abroad rose from \$9 billion at the end of 1974 to \$56 billion at the end of 1986. The sharp increase in Canadian direct investment abroad in the past decade is actually part of a worldwide trend. The level of direct investment world wide rose from \$282 billion (U.S.) in 1975 to \$713 billion in 1985. Most of the direct investment abroad by Canadians since 1975 took the form of actual capital flows to other countries, since previous investments were at too low a level to generate much retained earnings. The fact that most of these investments were made in the last decade also implies that there is less of a divergence between Canada's direct investment position abroad at book value and at market value than for foreign direct investment in Canada.

Characteristics of Canadian Direct Investment Abroad

Canadian firms boosted direct investments abroad from 1974 to 1986 by over \$47 billion, with the bulk of this investment made in recent years. This new trend is reflected in the high level of actual capital outflows (\$34 billion) while retained earnings have been only a small source of funds (see Table 2). About 48% of direct investment abroad was made by family-controlled enterprises in Canada.

The increase in direct investment abroad in the past twelve years has been heavily concentrated in the United States. The United States accounted for 71% of direct investment abroad at the end of 1986, compared to 52% in 1974. The share of investment fell sharply in the United Kingdom, Brazil and other developing countries.

L'investissement direct à l'étranger est passé de \$9 milliards à la fin de 1974 à \$56 milliards à la fin de 1986. Cet accroissement rapide de l'investissement direct canadien à l'étranger au cours des dix dernières années est conforme à une tendance mondiale, qui a vu le niveau d'investissement direct du monde augmenter de É.U. \$282 milliards en 1975 à É.U. \$713 milliards en 1985. L'investissement direct à l'étranger par les canadiens depuis 1975 a été financé en grande partie par des sorties de capital vers les autres pays, le montant d'investissements existants étant trop bas pour générer beaucoup de bénéfices réinvestis. Les investissements ayant eu lieu au cours de la dernière décennie, il y a donc moins de divergence entre la valeur comptable et celle au marché que dans le cas des investissements étrangers au Canada.

Caractéristiques de l'investissement direct canadien à l'étranger

De 1974 à 1986, les firmes canadiennes ont accru leurs investissements directs à l'étranger de plus de \$47 milliards, dont la majeure partie au cours des dernières années. Cette nouvelle tendance se reflète dans d'importantes sorties effectives de capital (\$34 milliards) les bénéfices réinvestis ne constituant qu'une faible source de financement (voir tableau 2). Les entreprises contrôlées par des familles au Canada ont généré environ 48% de l'investissement direct à l'étranger.

L'accroissement de l'investissement direct étranger au cours des douze dernières années a été fortement canalisé vers les États-Unis: ce pays comptait 71% de l'investissement direct canadien à l'étranger à la fin de 1986, comparativement à 52% à la fin de 1974. La part attribuée au Royaume-Uni, au Brésil et aux autres pays en développement a diminué d'autant.

TABLE 2. Canadian direct investment
abroad, 1975-1986

Year	Position at beginning of year	Capital flows	Retained earnings and other factors	Net increase in book value	Position at year-end
Année	Bilan au début de l'année	Flux de capitaux	Bénéfices non répartis et autres causes	Augmentation nette de la valeur comptable	Bilan en fin d'année
	millions of dollars millions de dollars				
1975	9,210	+ 915	+ 401	1,316	10,526
1976	10,526	+ 590	+ 375	965	11,491
1977	11,491	+ 740	+ 1,278	2,018	13,509
1978	13,509	+ 2,325	+ 588	2,913	16,422
1979	16,422	+ 2,550	+ 1,014	3,564	19,986
1980	19,986	+ 3,150	+ 2,717	5,867	25,853
1981	25,853	+ 6,900	- 175	6,725	32,578
1982	32,578	+ 875	+ 2,336	3,211	35,789
1983	35,789	+ 3,400	- 1,068	2,332	38,121
1984	38,121	+ 2,950	+ 1,717	4,667	42,788
1985	42,788	+ 5,100	+ 2,529	7,629	50,417
1986	50,417	+ 4,521	+ 1,165	5,686	56,103

TABLEAU 2. L'investissement direct canadien
à l'étranger, 1975-1986

By industry, the sharp increase in direct investment in the United States was channelled into the financial industry, especially real estate (up from 8% at the end of 1974 to 20% at the end of 1986). Manufacturing investment slipped from 51% to 46%.

The large increase in direct investment in the U.S. real estate industry was reflected in the financing of direct investment abroad. Almost half of Canadian controlled investment in the United States was financed by leverage at the end of 1984 (that is, third-party financing is used to acquire more control for a given initial investment outlay). This was up from 39% at the end of 1979, as investment in real estate as well as in merchandising are typically more highly leveraged than in other industries.

Par secteur industriel, l'accroissement marqué de l'investissement direct aux États-Unis s'est dirigé vers le secteur financier, surtout immobilier (augmentant de 8% à la fin de 1974 à 20% à la fin de 1986). L'investissement dans la fabrication a reculé de 51% à 46%.

L'accroissement substantiel de l'investissement direct dans le secteur immobilier des États-Unis se reflète dans le financement de l'investissement direct à l'étranger. Près de la moitié de l'investissement canadien aux États-Unis était financée par des sources tierces à la fin de 1984 (effet de levier qui consiste à emprunter de partis tiers pour acquérir plus de contrôle étant donné une mise de fonds initiale). Ceci est en hausse par rapport au niveau de 39% à la fin de 1979, les secteurs immobilier et de marchandise utilisant généralement plus de financement de tiers partis.

It is not surprising that financing of direct investment abroad reflects the financial patterns of the host country. For example, Canadian investment in Japan is highly leveraged as well, reflecting the preponderance of joint ventures with Japanese companies as a vehicle for investing in Japan. In the United States, direct investment also has often taken the form of takeovers of existing United States firms, often through purchases on the stock market. Takeovers of this type also tend to be highly leveraged.

Il n'est pas surprenant que le financement de l'investissement direct à l'étranger reflète les méthodes de financement du pays récipient. Ainsi, l'investissement canadien au Japon a utilisé abondamment l'effet de levier, ce qui reflète la prépondérance des capitaux risqués avec les sociétés japonaises comme mode d'investissement au Japon. Aux États-Unis, l'investissement direct s'est aussi fait sous forme de prises de contrôle de firmes américaines déjà existantes, souvent par des achats sur le marché des actions. Ces prises de contrôle tendent généralement à utiliser le financement de tiers partis.

1986 CENSUS PROFILES

LES PROFILS DU RECENSEMENT DE 1986

**YOUR TICKET
TO ANY
COMMUNITY
IN CANADA**

**VOTRE
LAISSEZ-PASSER
POUR MIEUX
CONNAÎTRE
LES CANADIENS**

The 1986 Profiles will put you on the fast track to any Canadian community you want to study.

You're looking for a fast introduction to the social and demographic realities of a city, a town, a municipality or an entire province. And you don't have the time to wade through piles of statistics.

Focus in on the area of your choice with a CENSUS PROFILE. Each PROFILE features more than 46 items of information on the area that interests you — from population counts, to the living arrangements of its elderly.

Choose a PROFILE on any one of

- 6009 Census Subdivisions (municipalities)
- 266 Census Divisions (counties)
- 282 Federal Electoral Districts
- 25 Census Metropolitan Areas
- 114 Census Agglomerations
- a variety of urban/rural breakdowns
- and, more.

With 52 publications in this series, we can fast track you to any destination you want.

For more information, call us at 1-800-267-6677 and request the Census brochure (which includes ordering information), or write us at:

**Publications Sales
Statistics Canada
Ottawa, Ontario
K1A 0T6**

Le Canada et ses régions sont à votre portée grâce aux Profils du recensement de 1986.

Vous désirez connaître le portrait socio-démographique d'une province, d'une ville ou d'une municipalité en particulier, mais la perspective d'avoir à vous battre avec des montagnes de statistiques vous effraie?

Balayez toute appréhension! Les Profils du recensement de 1986 vous épargneront temps et effort. Chaque Profil présente plus de 46 éléments différents d'information sur chacune des régions répertoriées. Des chiffres de population aux données sur les modes de vie de la population âgée, vous saurez tout.

Vous n'avez qu'à faire votre choix. Et quel choix! Les 52 publications de la série portent sur:

- 6,009 municipalités (subdivisions de recensement);
- 266 comtés (divisions de recensement);
- 282 circonscriptions électorales fédérales;
- 25 régions métropolitaines de recensement;
- 114 agglomérations de recensement;
- diverses régions urbaines et rurales;
- et plus encore.

Pour de plus amples renseignements, composez le 1-800-267-6677 et demandez notre brochure, qui vous renseignera sur les modalités de commande. Ou, si vous le préférez, écrivez à:

**Vente des publications
Statistique Canada
Ottawa (Ontario)
K1A 0T6**

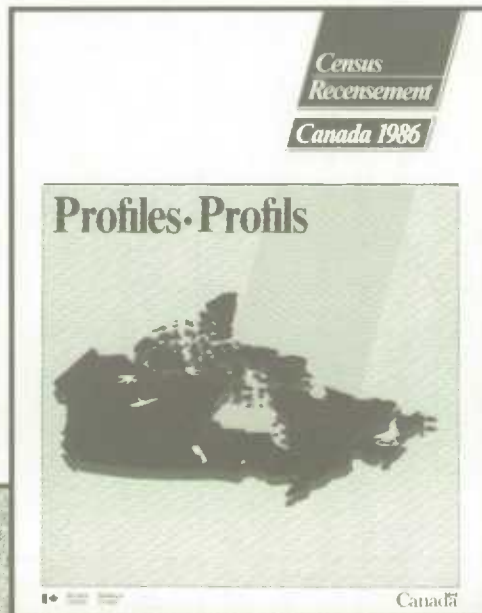

Statistical summary

Aperçu statistique

	Section	Section
39	1. National Accounts	1. Comptes nationaux
61	2. Labour Markets	2. Marchés du travail
73	3. Prices	3. Prix
81	4. Domestic Trade	4. Commerce intérieur
85	5. External Trade	5. Commerce extérieur
93	6. Manufacturing	6. Fabrication
105	7. Construction	7. Construction
109	8. Agriculture, Mining and Energy	8. Agriculture, mines et énergie
115	9. Transportation and Communications	9. Transports et communications
119	10. Financial Markets	10. Marchés financiers
127	11. Population	11. Population
131	12. Provincial	12. Les provinces
145	13. International	13. Internationale



CANADA'S ENVIRONMENT

L'ENVIRONNEMENT AU CANADA

HUMAN ACTIVITY AND THE ENVIRONMENT is a 375-page compendium of environmental, social and economic statistics, which have been compiled from a variety of sources including Statistics Canada and Environment Canada, as well as federal and provincial government agencies. As such, it documents everything from population distribution to mining; from industrial emissions to contaminants in fish.

A wide variety of detailed statistics is presented, in *Human Activity and the Environment*, for ecozones and drainage basins. The 17 technical boxes found throughout eight chapters explain the nature and usefulness of selected data series, as well as the findings of special scientific studies. This report is a valuable statistical reference containing 172 tables, 66 charts and 77 maps, many in colour.

Human Activity and the Environment (Catalogue No. 11-509E) is available at \$45 in Canada (\$55 outside Canada).

L'ACTIVITÉ HUMAINE ET L'ENVIRONNEMENT renferme 375 pages de statistiques sur l'environnement, la société et l'économie, recueillies de diverses sources dont Statistique Canada, Environnement Canada et des agences des gouvernements fédéral et provinciaux. C'est pourquoi on y retrouve des données sur une foule de sujets, que ce soit la répartition démographique, les mines, les émissions industrielles ou les contaminants dans le poisson.

L'Activité humaine et l'environnement contient aussi des données exhaustives sur les zones écologiques et les bassins hydrographiques. Dix-sept cases techniques réparties sur huit chapitres expliquent l'objet et l'utilité des séries des données retenues ainsi que les résultats de certaines études scientifiques. C'est un outil de référence par excellence qui comporte 172 tableaux, 66 graphiques et 77 cartes dont plusieurs en couleur.

L'Activité humaine et l'environnement (n° de catalogue 11-509F) est disponible pour la somme de 45\$ l'unité (55\$ à l'extérieur du Canada).

To order, complete the order form included or write to Publication Sales, Statistics Canada, Ottawa, Ontario, K1A 0T6. For faster service, using Visa or MasterCard, call toll-free.

Please make cheques or money orders payable to the Receiver General for Canada/Publications.

Contact a Regional Reference Centre near you for further information.

Call Toll-Free
1-800-267-6677
Téléphonez sans frais

Vous pouvez commander en remplissant le bon de commande ci-joint ou en écrivant à Vente des publications, Statistique Canada, Ottawa, Ontario, K1A 0T6. Si vous désirez obtenir un service plus rapide, téléphonez au numéro sans frais et portez votre commande à votre compte Visa ou MasterCard.

Veillez faire vos chèques ou mandats-poste à l'ordre du Receveur général du Canada/Publications.

Pour obtenir plus de renseignements, n'hésitez pas à communiquer avec le centre de consultation régional le plus près de chez vous.

Section 1 National accounts

Section 1 Comptes nationaux

Table	Tableau
1.1 Gross domestic product, income based	1.1 Produit intérieur brut, en termes de revenus
1.2 Gross domestic product, expenditure based	1.2 Produit intérieur brut, en termes de dépenses
1.3 Gross domestic product at 1981 prices, expenditure based	1.3 Produit intérieur brut au prix de 1981, en termes de dépenses
1.4 Relation between gross domestic product at market prices, gross national product at market prices, and net national income at factor cost	1.4 Rapport entre le produit intérieur brut aux prix du marché, le produit national brut aux prix du marché et le revenu national net au coût des facteurs
1.5 Sources and disposition of personal income	1.5 Provenance et emploi du revenu personnel
1.6 Personal expenditure on consumer goods and services by type of expenditure, at 1981 prices	1.6 Dépenses personnelles en biens et services de consommation par catégorie de dépenses, aux prix de 1981
1.7 Government sector revenue and expenditure	1.7 Recettes et dépenses des administrations publiques
1.8 Federal government revenue and expenditure	1.8 Recettes et dépenses de l'administration fédérale
1.9 Federal government revenue and expenditure	1.9 Recettes et dépenses de l'administration fédérale
1.10 Provincial and local government revenue and expenditure	1.10 Recettes et dépenses des administrations provinciales et municipales
1.11 Provincial and local government revenue and expenditure	1.11 Recettes et dépenses des administrations provinciales et municipales
1.12 Implicit price indexes, gross domestic product, (1981 = 100)	1.12 Indices implicites de prix, produit intérieur brut, (1981 = 100)
1.13 Gross domestic product by industry at factor cost at 1981 prices, monthly	1.13 Produit intérieur brut par industrie au coût des facteurs, aux prix de 1981, mensuel
1.14 Gross domestic product by industry at factor cost in 1981 prices	1.14 Produit intérieur brut par industrie au coût des facteurs, en prix de 1981
1.15 Gross domestic product by industry at factor cost in 1981 prices	1.15 Produit intérieur brut par industrie au coût des facteurs, en prix de 1981
1.16 Canadian balance of international payments, current account, all countries	1.16 Balance canadienne des paiements internationaux, compte courant, tous les pays
1.17 Canadian balance of international payments, capital account, all countries	1.17 Balance canadienne des paiements internationaux, compte de capital, tous les pays
1.18 Financial flow accounts - Funds raised by non-financial sectors	1.18 Comptes des flux financiers - Ensemble des secteurs non financiers
1.19 Leading indicators	1.19 Indicateurs avancés
Note: All data in the National Accounts are seasonally adjusted at annual rates	Nota: Toutes les données dans les comptes nationaux sont désaisonnalisées aux taux annuels

1.1 Gross domestic product, income based (millions of dollars) Produit intérieur brut, en termes de revenus (millions de dollars)

Year and quarter	Wages, salaries, and supplementary labour income	Corporation profits before taxes	Interest and miscellaneous investment income	Accrued net income of farm operators from farm production	Net income of non-farm unincorporated business including rent	Inventory valuation adjustment	Net domestic income at factor cost
Année et trimestre	Rémunération des salariés	Bénéfices des sociétés avant impôts	Intérêts et revenus divers de placements	Revenu comptable net des exploitants agricoles au titre de la production agricole	Revenu net des entreprises individuelles non agricoles, loyers compris	Ajustement de la valeur des stocks	Revenu intérieur net au coût des facteurs
D	20002	20003	20004	20005	20006	20007	20001
1983	221,800	37,072	36,433	2,568	21,061	-2,659	316,275
1984	238,797	45,905	40,590	3,350	24,599	-2,942	350,299
1985	257,493	47,673	40,357	3,931	28,493	-2,260	375,687
1986	273,978	45,384	40,784	5,127	32,351	-1,124	396,500
1984 4	245,672	47,432	39,824	3,196	25,880	-3,448	358,556
1985 1	250,612	46,908	39,724	3,408	26,724	-2,444	364,932
2	255,132	45,304	40,108	5,340	27,852	-1,960	371,776
3	260,132	47,240	39,888	3,336	29,432	-1,588	378,440
4	264,096	51,240	41,708	3,640	29,964	-3,048	387,600
1986 1	269,084	43,556	41,964	5,004	30,696	-1,540	388,764
2	272,480	44,312	38,780	7,228	32,024	1,568	396,392
3	275,504	44,948	40,104	3,952	32,840	-1,092	396,256
4	278,844	48,720	42,288	4,324	33,844	-3,432	404,588
1987 1	284,684	51,376	41,140	4,464	34,568	-368	415,864
2	290,024	56,096	42,948	8,332	35,296	-1,576	431,120
3	293,952	58,660	42,764	3,136	36,632	-2,816	432,328

Year and quarter	Indirect taxes less subsidies	Capital consumption allowances	Statistical discrepancy	Gross domestic product at market prices
Année et trimestre	Impôts indirects moins les subventions	Provisions pour consommation de capital	Divergence statistique	Produit intérieur brut aux prix du marché
D	20008	20009	20010	20000
1983	40,135	47,060	2,247	405,717
1984	43,023	50,674	1,608	445,604
1985	47,456	54,182	2,121	479,446
1986	53,923	57,634	1,841	509,898
1984 4	44,888	52,160	2,256	457,860
1985 1	46,180	52,628	2,156	465,896
2	46,308	54,032	1,804	473,920
3	47,856	54,756	2,756	483,808
4	49,480	55,312	1,768	494,160
1986 1	52,220	56,380	2,396	499,760
2	52,208	56,968	1,856	507,424
3	57,052	58,504	1,516	513,328
4	54,212	58,684	1,596	519,080
1987 1	57,020	59,728	2,088	534,700
2	54,496	60,756	2,288	548,660
3	62,324	62,032	1,912	558,596

Source: National Income and Expenditure Accounts (Catalogue 13-001), Statistics Canada. Contact: P. Smith (951-9158).

Source: Comptes nationaux des revenus et des dépenses (n° 13-001 au catalogue), Statistique Canada. Personne ressource: P. Smith (951-9158).

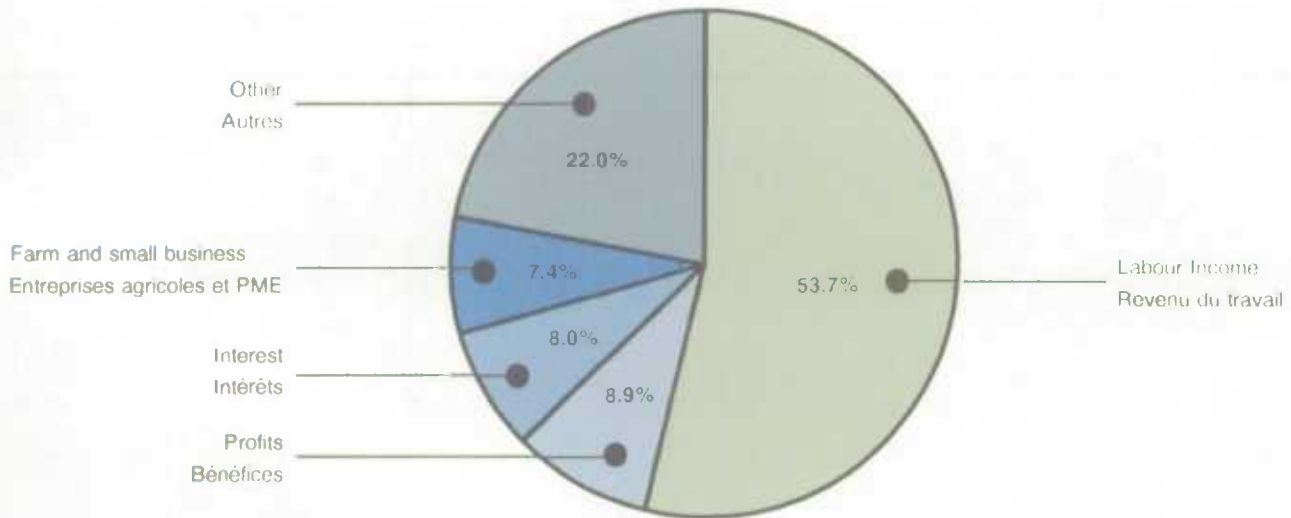

1.2

Gross domestic product, expenditure based
(millions of dollars)Produit intérieur brut, en termes de dépenses
(millions de dollars)

Year and quarter	Personal expenditure on consumer goods and services	Government current expenditure on goods and services	Government investment		Business fixed capital			
			Investissement, administrations publiques	Fixed capital	Inventories	Total	Residential construction	Non-residential construction
Année et trimestre	Dépenses personnelles en biens et services de consommation	Dépenses publiques courantes en biens et services	Capital fixe	Stocks	Total	Construction résidentielle	Construction non résidentielle	Machines et matériel
D	20012	20013	20014	20015	20016	20017	20018	20019
1983	231,452	84,571	10,395	-45	70,832	21,312	24,271	25,249
1984	252,030	89,989	11,325	20	73,375	22,300	24,731	26,344
1985	275,844	96,374	12,749	-64	81,744	25,739	26,901	29,104
1986	298,747	101,198	12,708	-35	89,252	31,925	24,964	32,363
1984 4	259,844	92,476	11,908	8	74,508	22,952	24,996	26,560
1985 1	265,948	95,412	12,304	-56	76,576	23,368	25,656	27,552
2	271,456	95,836	12,632	-36	80,340	24,360	27,812	28,168
3	279,860	95,632	12,940	-68	83,496	26,352	27,464	29,680
4	286,112	98,616	13,120	-96	86,564	28,876	26,672	31,016
1986 1	289,792	99,384	12,944	64	88,516	29,596	27,420	31,500
2	295,012	100,092	12,744	-20	87,764	30,844	25,032	31,888
3	303,000	101,980	12,612	-256	89,140	32,672	23,632	32,836
4	307,184	103,336	12,532	72	91,588	34,588	23,772	33,228
1987 1	313,040	105,080	12,744	108	96,664	37,352	24,868	34,444
2	322,272	107,424	12,788	-100	100,784	39,448	25,528	35,808
3	329,692	107,984	12,928	-268	104,196	41,028	28,504	36,664

1.2 Gross domestic product, expenditure based (millions of dollars) - concluded Produit intérieur brut, en termes de dépenses (millions de dollars) - fin

Year and quarter	Business inventories Stocks des entreprises			Exports of goods and services Exportations de biens et services	Deduct imports of goods and services Moins: importations de biens et services	Statistical discrepancy Divergence statistique	Gross domestic product at market prices Produit intérieur brut aux prix du marché
	Total	Non-farm	Farm and grain in commercial channels Agricultures et céréales en circuit commercial				
Année et trimestre	Total	Non-agricoles					
D	20020	20021	20022	20023	20026	20029	20011
1983	-2,853	-2,106	-747	103,444	89,832	-2,247	405,717
1984	4,302	5,332	-1,030	126,334	110,163	-1,608	445,604
1985	2,557	1,924	633	135,358	122,995	-2,121	479,446
1986	3,734	2,345	1,389	138,265	132,130	-1,841	509,898
1984 4	3,164	4,116	-952	130,512	112,304	-2,256	457,860
1985 1	1,052	436	616	132,904	116,088	-2,156	465,896
2	1,156	104	1,052	135,300	120,956	-1,808	473,920
3	6,628	5,944	684	133,528	125,452	-2,756	483,808
4	1,392	1,212	180	139,700	129,484	-1,764	494,160
1986 1	6,452	4,744	1,708	138,512	133,508	-2,396	499,760
2	5,036	3,168	1,868	136,200	127,548	-1,856	507,424
3	2,312	1,092	1,220	138,548	132,492	-1,516	513,328
4	1,136	376	760	139,800	134,972	-1,596	519,080
1987 1	1,616	1,632	-16	141,520	133,984	-2,088	534,700
2	392	432	-40	140,672	133,284	-2,288	548,660
3	578	812	-236	142,576	137,180	-1,908	558,598

Source: National Income and Expenditure Accounts (Catalogue 13-001), Statistics Canada. Contact: P. Smith (951-9158).

Source: Comptes nationaux des revenus et des dépenses (n° 13-001 au catalogue), Statistique Canada. Personne ressource: P. Smith (951-9158).

GDP - Expenditure

PIB - Dépenses

Billions of 1981 dollars
Milliards de dollars 1981

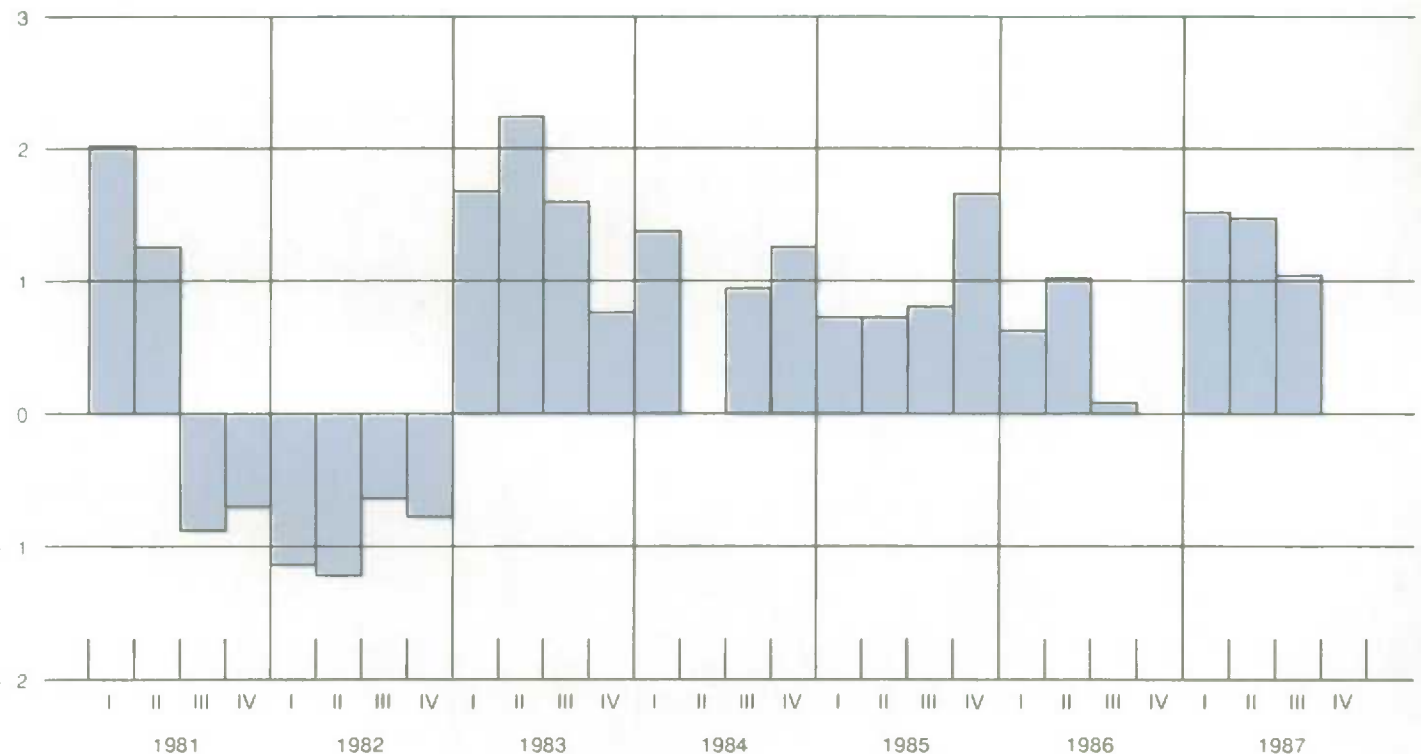

Gross domestic product at 1981 prices,
expenditure based (millions of dollars)Produit intérieur brut aux prix de 1981, en
termes de dépenses (millions de dollars)

Year and quarter	Personal expenditure on consumer goods and services	Government current expenditure on goods current	Government investment		Business fixed capital			
			Investissement des administrations publiques	Inventories	Total	Residential construction	Non-residential construction	Machinery and equipment
Année et trimestre	Dépenses personnelles en biens et services de consommation	Dépenses publiques courantes en biens et services	Capital fixe	Stocks	Total	Construction résidentielle	Construction non résidentielle	Machines et matériel
D	20032	20033	20034	20035	20036	20037	20038	20039
1983	197,546	71,446	9,475	-37	66,631	20,131	22,688	23,812
1984	205,986	72,491	9,995	16	67,333	20,213	22,305	24,815
1985	216,733	74,459	10,948	-50	72,653	22,682	23,545	26,426
1986	225,159	75,169	10,739	-26	77,125	26,063	21,606	29,456
1984 4	209,708	73,480	10,336	8	67,744	20,536	22,120	25,088
1985 1	211,996	74,692	10,552	-44	68,512	20,780	22,448	25,284
2	214,556	74,304	10,896	-28	71,480	21,800	24,380	25,500
3	218,940	73,744	11,204	-52	74,348	23,268	24,040	27,040
4	221,440	75,096	11,140	-76	76,272	25,080	23,312	27,880
1986 1	221,380	75,004	10,976	52	77,632	25,224	23,888	28,520
2	223,788	74,968	10,836	-16	76,272	25,532	21,740	29,000
3	227,640	75,288	10,644	-196	76,704	26,360	20,428	29,916
4	227,828	75,416	10,500	56	77,892	27,136	20,368	30,388
1987 1	229,744	76,152	10,596	84	81,396	28,492	20,896	32,008
2	234,172	76,468	10,560	-76	84,492	29,816	21,376	33,300
3	237,332	76,668	10,528	-204	88,060	30,648	21,976	35,436

Year and quarter	Business inventories		Farm and grain in commercial channels	Exports of goods and services	Deduct: imports of goods and services	Statistical discrepancy	Gross domestic product at 1981 prices	Final domestic demand
	Total	Non-farm						
Année et trimestre	Total	Non-agricoles	Agricoles et céréales en circuit commercial	Exportations de biens et services	Moins: importations de biens et services	Divergence statistique	Produit intérieur brut aux prix de 1981	Demande intérieure finale
D	20041	20042	20043	20044	20048	20052	20031	20053
1983	-2,490	-1,603	-887	100,840	86,009	-1,957	355,445	345,098
1984	3,694	4,846	-1,152	119,846	100,249	-1,357	377,755	355,805
1985	2,361	1,735	626	127,025	108,586	-1,726	393,817	374,793
1986	3,617	1,674	1,943	133,009	116,405	-1,456	406,931	388,192
1984 4	2,520	3,504	-984	124,500	100,772	-1,892	385,632	361,268
1985 1	1,148	644	504	126,856	103,500	-1,784	388,428	365,752
2	1,304	8	1,296	126,620	106,356	-1,476	391,300	371,236
3	5,752	5,040	712	123,888	111,112	-2,228	394,484	378,236
4	1,240	1,248	-8	130,736	113,376	-1,416	401,056	383,948
1986 1	5,600	3,580	2,020	130,988	116,108	-1,916	403,608	384,992
2	4,492	2,112	2,380	131,096	112,184	-1,472	407,780	385,864
3	3,056	896	2,160	133,648	117,440	-1,192	408,152	390,276
4	1,320	108	1,212	136,304	119,888	-1,244	408,184	391,636
1987 1	1,032	1,144	-112	138,552	121,524	-1,620	414,412	397,888
2	-220	-244	24	138,092	121,168	-1,752	420,568	405,692
3	732	596	136	139,012	125,668	-1,452	425,008	412,588

Source: National Income and Expenditure Accounts (Catalogue 13-001), Statistics Canada.

Source: Comptes nationaux des revenus et des dépenses (n° 13-001 au catalogue), Statistique Canada.

Final domestic demand

Demande intérieur finale

Billions of 1981 dollars
Milliards de dollars 1981

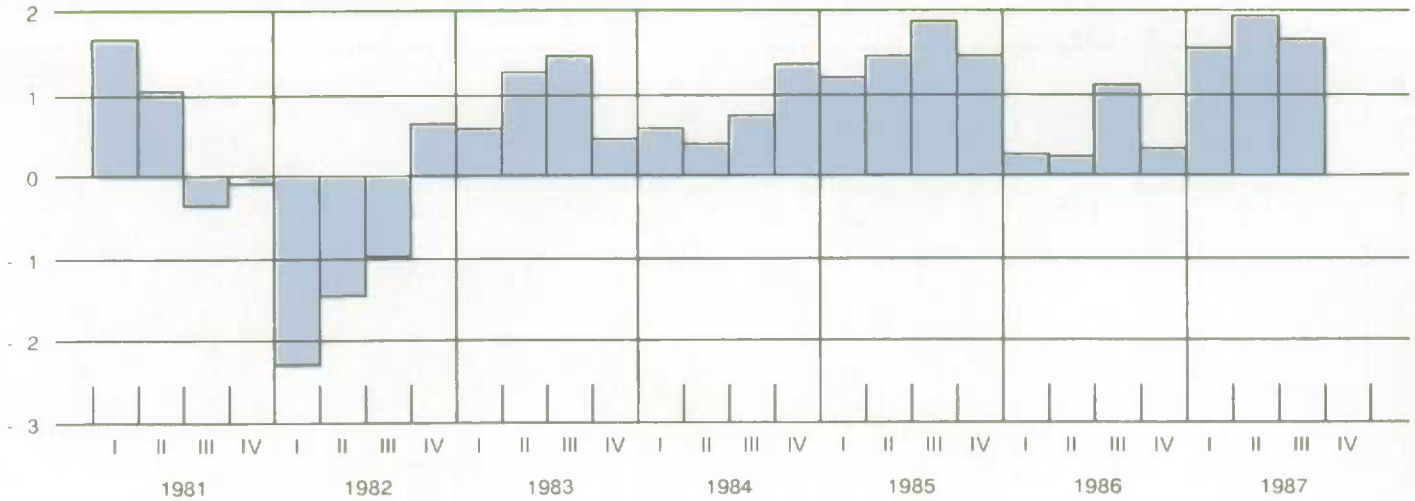

1.4

Relation between gross domestic product at market prices, gross national product at market prices, and net national income at factor cost (millions of dollars)

Rapport entre le produit intérieur brut aux prix du marché, le produit national brut aux prix du marché et le revenu national net au coût des facteurs (millions de dollars)

Year and quarter	Gross domestic product at market prices	Add: investment income received from non-residents	Less investment income paid to non-residents	Equals gross national product at market prices	Deduct: indirect taxes less subsidies	Deduct: capital consumption allowances	Deduct: statistical discrepancy	Net national income at factor cost
Année et trimestre	Produit intérieur brut aux prix du marché	Plus: revenus de placements reçus des non-résidents	Moins: revenus de placements versés aux non-résidents	Égale: produit national brut aux prix du marché	Moins: impôts indirects moins les subventions	Moins: provisions pour consommation de capital	Moins: divergence statistique	Revenu national net au coût des facteurs
D	20057	20330	20331	20056	20059	20060	20061	20055
1983	405,717	5,594	17,197	394,114	40,135	47,060	2,247	304,672
1984	445,604	6,363	19,875	432,092	43,023	50,674	1,608	336,787
1985	479,446	7,649	21,983	465,112	47,456	54,182	2,121	361,353
1986	509,898	7,194	24,080	493,012	53,923	57,634	1,841	379,614
1984 4	457,860	6,740	20,960	443,640	44,888	52,160	2,256	344,336
1985 1	465,896	7,616	22,120	451,392	46,180	52,628	2,156	350,428
1985 2	473,920	9,640	21,804	461,756	46,308	54,032	1,804	359,612
1985 3	483,808	6,696	21,976	468,528	47,856	54,756	2,756	363,160
1985 4	494,160	6,644	22,032	478,772	49,480	55,312	1,768	372,212
1986 1	499,760	6,988	24,228	482,520	52,220	56,380	2,396	371,524
1986 2	507,424	6,972	23,020	491,376	52,208	56,968	1,856	380,344
1986 3	513,328	7,984	23,052	498,260	57,052	58,504	1,516	381,188
1986 4	519,080	6,832	26,020	499,892	54,212	58,684	1,596	385,400
1987 1	534,700	6,492	21,712	519,480	57,020	59,728	2,088	400,644
1987 2	548,660	6,732	23,472	531,920	54,496	60,756	2,288	414,380
1987 3	558,596	5,624	23,624	540,596	62,324	62,032	1,912	414,328

Source: National Income and Expenditure Accounts (Catalogue 13-001), Statistics Canada. Contact: P. Smith (951-9158).

Source: Comptes nationaux des revenus et des dépenses (n° 13-001 au catalogue), Statistique Canada. Personne ressource: P. Smith (951-9158).

Business investment

Investissements des entreprises

Billions of 1981 dollars
Milliards de dollars 1981

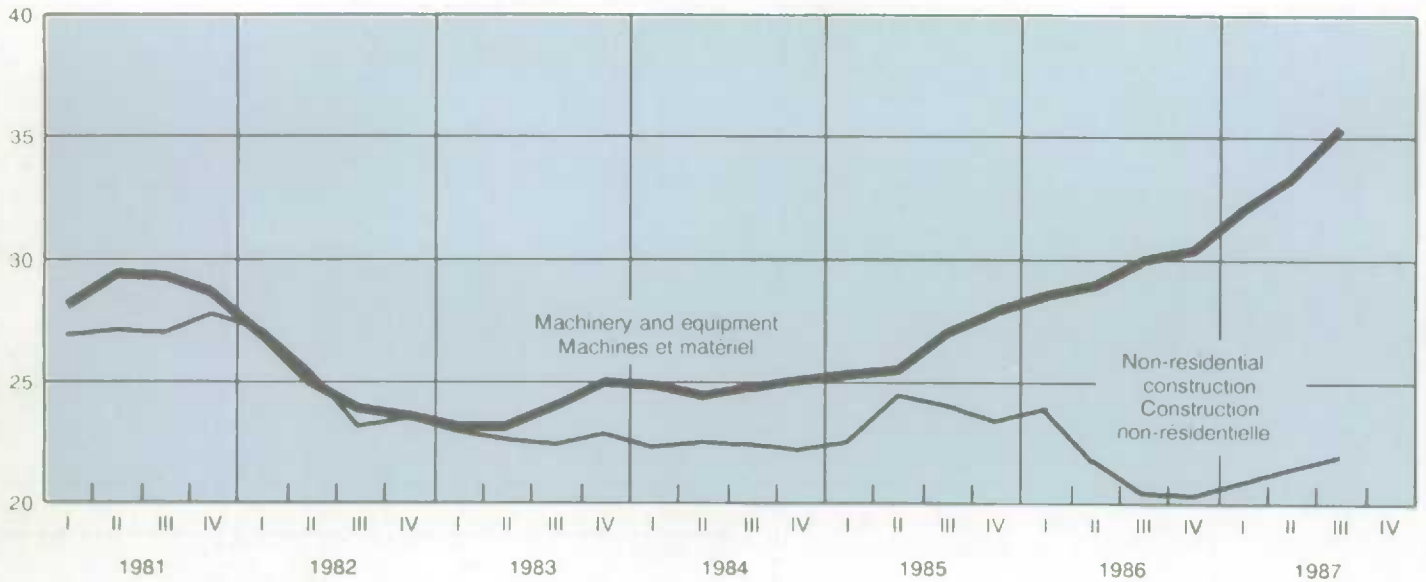

Inventories

Stocks

Change in billions of 1981 dollars
Variation en milliards de dollars 1981

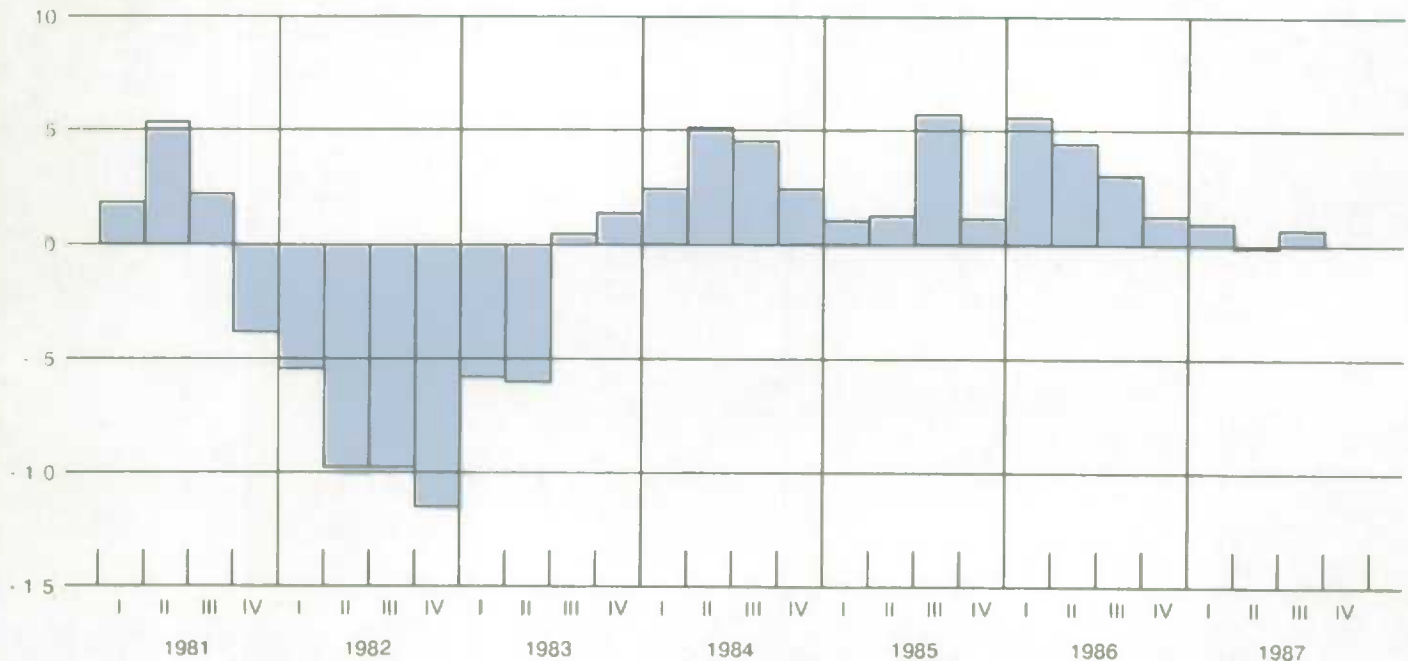

1.5 Sources and disposition of personal income (millions of dollars) Provenance et emploi du revenu personnel (millions de dollars)

Year and quarter	Labour income	Net income received by farm operators from farm production	Net income of non-farm unincorporated business, including rent	Interest, dividends, and miscellaneous investment income	Current transfers from government
Année et trimestre	Remunération des salariés	Revenu net des exploitants agricoles au titre de la production agricole	Revenu net des entreprises individuelles non agricoles, loyers compris	Intérêts, dividendes et revenus divers de placements	Transferts courants
D	20088	20093	20094	20096	20097
1983	221,800	2,599	21,061	45,127	51,253
1984	238,797	3,132	24,599	50,716	54,339
1985	257,493	4,046	28,493	54,387	59,000
1986	273,978	5,442	32,351	57,059	62,265
1984 4	245,672	3,132	25,880	54,968	56,204
1985 1	250,612	3,644	26,724	53,648	57,808
2	255,132	5,416	27,852	54,780	58,512
3	260,132	3,648	29,432	54,240	59,364
4	264,096	3,476	29,964	54,880	60,316
1986 1	269,084	5,052	30,696	57,356	60,128
2	272,480	7,552	32,024	57,068	61,352
3	275,504	4,416	32,840	56,556	62,924
4	278,844	4,748	33,844	57,256	64,656
1987 1	284,684	4,112	34,568	59,040	65,100
2	290,024	8,664	35,296	60,056	66,076
3	293,952	3,280	36,632	59,820	69,224

Year and quarter	Personal income	Personal expenditure on consumer goods and services	Current transfers to government Transferts courants aux administrations publiques		
Année et trimestre	Revenu personnel	Dépenses personnelles en biens et services de consommation	Total	Income taxes Impôts sur le revenu	Employer and employee contributions Cotisation, assistance sociale et régimes publics de pension
D	20087	20103	20104	20105	20107
1983	343,052	231,452	67,039	46,384	17,156
1984	372,794	252,030	71,959	49,517	18,735
1985	404,707	275,844	78,798	54,144	20,910
1986	432,511	298,747	89,056	62,136	22,949
1984 4	387,112	259,844	74,008	52,844	17,340
1985 1	393,712	265,948	74,320	50,880	19,952
2	402,984	271,456	77,380	53,124	20,320
3	408,124	279,860	81,676	56,580	21,296
4	414,008	286,112	81,816	55,992	22,072
1986 1	423,720	289,792	83,852	57,556	22,704
2	431,896	295,012	89,280	63,240	21,824
3	433,668	303,000	91,364	64,304	23,048
4	440,760	307,184	91,728	63,444	24,220
1987 1	449,012	313,040	94,252	65,432	24,828
2	461,628	322,272	100,724	71,636	24,492
3	464,408	329,692	99,380	69,560	25,404

1.5

Sources and disposition of personal income
(millions of dollars) - concludedProvenance et emploi du revenu personnel
(millions de dollars) - fin

Year and quarter	Current transfers Transferts courants		Personal saving Épargne personnelle	Personal disposable income Revenu personnel disponible	Personal saving rate Taux d'épargne personnelle
	To corporations Aux sociétés	To non-residents Aux non-résidents			
Année et trimestre	20109	20110	20102	20111	20112
1983	3,785	473	40,303	276,013	14.6
1984	3,791	500	44,514	300,835	14.8
1985	4,259	559	45,247	325,909	13.9
1986	4,594	574	39,540	343,455	11.5
1984 4	4,220	544	48,496	313,104	15.5
1985 1	4,368	552	48,524	319,392	15.2
2	4,392	556	49,200	325,604	15.1
3	4,336	564	41,688	326,448	12.8
4	3,940	564	41,576	332,192	12.5
1986 1	4,416	568	45,092	339,868	13.3
2	4,724	576	42,304	342,616	12.3
3	4,512	576	34,216	342,304	10.0
4	4,724	576	36,548	349,032	10.5
1987 1	5,164	608	35,948	354,760	10.1
2	5,176	608	32,848	360,904	9.1
3	5,420	608	29,308	365,028	8.0

Source: National Income and Expenditure Accounts (Catalogue 13-001), Statistics Canada. Contact: P. Smith (951-9158).

Source: Comptes nationaux des revenus et des dépenses (n° 13-001 au catalogue), Statistique Canada. Personne ressource: P. Smith (951-9158).

Personal income and saving

Revenu et épargnes personnelles

\$ Millions

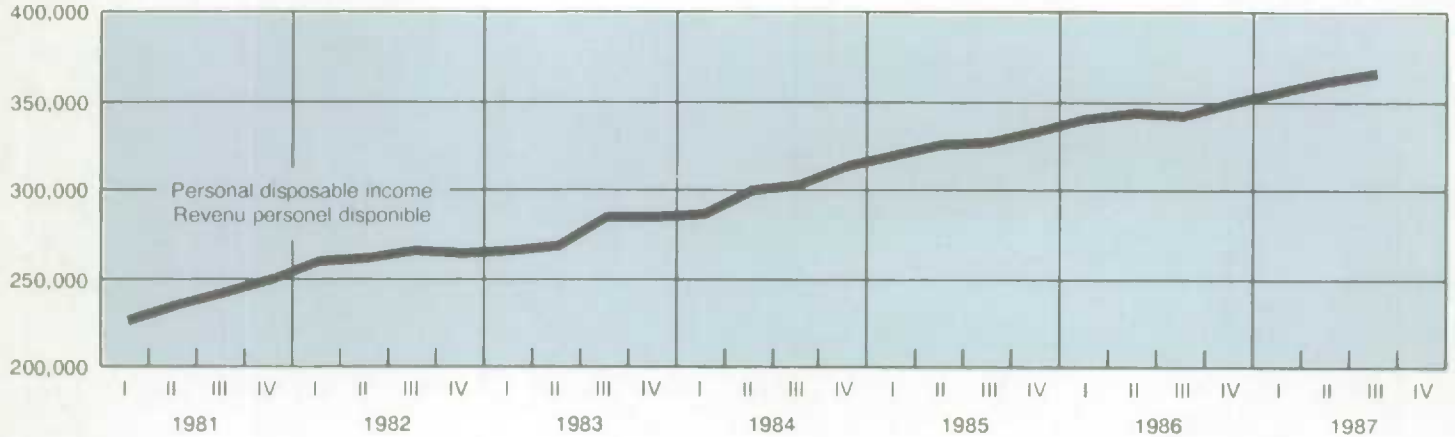

Personal saving rate - Taux d'épargne personnelle

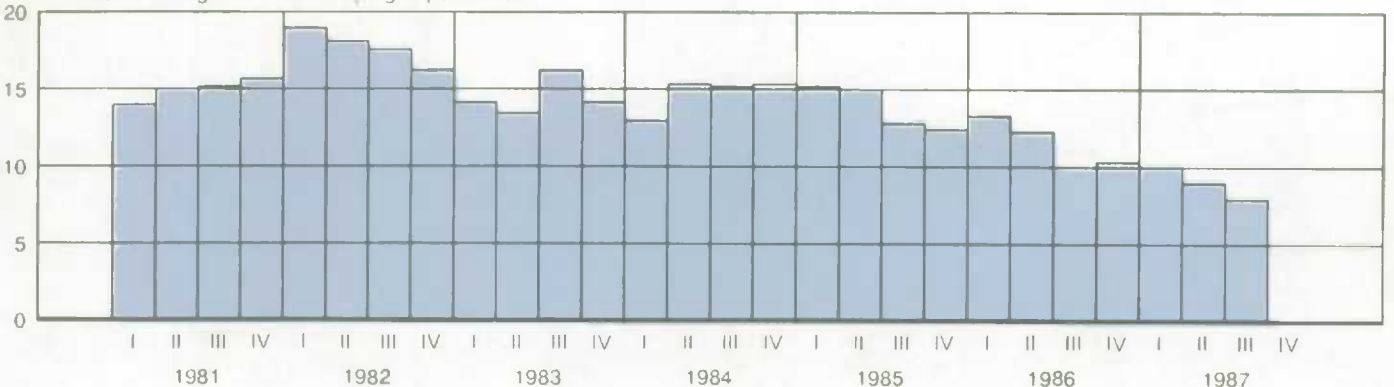

1.6

Personal expenditure on consumer goods and services by type of expenditure, at 1981 prices (millions of dollars)

Dépenses personnelles en biens et services de consommation par catégorie de dépenses, aux prix de 1981 (millions de dollars)

Year and quarter	Personal expenditure on goods and services	Durable goods Biens durables			Semi-durable goods Biens semi-durables	
		Total	Motor vehicles, parts and repairs Véhicules automobiles, pièces et réparations	Furniture and household appliances Meubles et appareils ménagers	Total	Clothing and footwear Vêtements et chaussures
Année et trimestre	Dépenses personnelles en biens et services	Total			Total	
D	20131	20132	20133	20134	20137	20138
1983	197,546	27,495	13,071	5,835	21,364	12,604
1984	205,986	31,006	15,028	6,361	22,585	13,372
1985	216,733	34,838	17,591	6,651	23,858	14,222
1986	225,159	36,720	18,039	7,130	25,157	15,034
1984 4	209,708	31,996	15,512	6,508	22,900	13,572
1985 1	211,996	32,684	16,288	6,396	23,232	13,868
2	214,556	34,532	17,540	6,552	23,572	14,060
3	218,940	35,656	18,156	6,688	24,052	14,328
4	221,440	36,480	18,380	6,968	24,576	14,632
1986 1	221,380	36,244	18,140	6,944	24,608	14,660
2	223,788	36,188	17,680	7,052	24,996	14,924
3	227,640	37,756	18,884	7,200	25,316	15,156
4	227,828	36,692	17,452	7,324	25,708	15,396
1987 1	229,744	37,576	18,216	7,384	25,596	15,268
2	234,172	39,504	19,504	7,732	26,032	15,408
3	237,332	40,456	19,852	7,960	26,404	15,508

Personal spending

Dépenses personnelles

Index 1985 = 100
Indices 1985 = 100

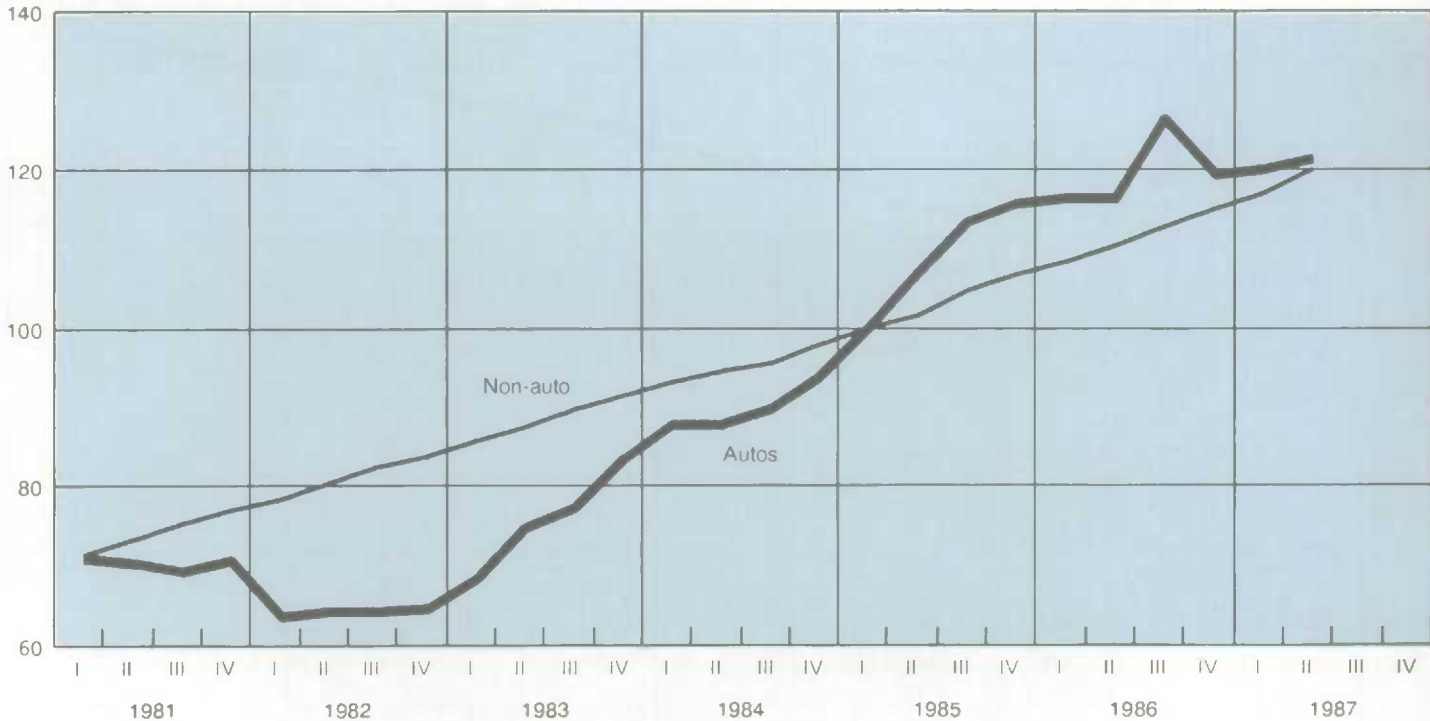

1.6

Personal expenditure on consumer goods
and services by type of expenditure, at 1981
prices (millions of dollars) - concluded

Dépenses personnelles en biens et services de
consommation par catégorie de dépenses, aux
prix de 1981 (millions de dollars) - fin

Year and quarter	Non durable goods Biens non durables				Services Services			
	Total	Food and non-alcoholic beverages	Motor fuels and lubricants	Electricity, gas and other fuels	Total	Gross rent	Restaurants and hotels	Net expenditure abroad
Année et trimestre	Total	Aliments et boissons non alcoolisées	Carburants et lubrifiants	Électricité gaz et autres combustibles	Total	Loyers bruts	Restaurants et hôtels	Dépenses nettes à l'étranger
D	20141	20142	20143	20144	20147	20148	20149	20150
1983	58,422	28,567	6,993	7,202	90,265	35,550	12,351	1,501
1984	59,292	27,016	6,989	7,391	93,103	36,988	12,609	1,115
1985	61,160	28,057	7,191	7,655	96,877	38,449	13,247	756
1986	62,133	28,395	7,372	7,921	101,149	40,012	13,963	32
1984 4	59,968	27,276	7,024	7,548	94,844	37,552	12,912	1,116
1985 1	60,836	27,716	7,188	7,600	95,444	37,912	13,048	868
2	60,328	27,688	7,188	7,240	96,124	38,276	13,132	752
3	61,592	28,272	7,264	7,832	97,640	38,624	13,328	936
4	62,084	28,552	7,124	7,948	98,300	38,984	13,480	468
1986 1	61,224	28,288	7,000	7,512	99,304	39,388	13,612	372
2	61,860	28,536	7,288	7,588	100,744	39,796	13,924	-36
3	62,908	28,440	7,528	8,412	101,660	40,216	14,336	-560
4	62,540	28,316	7,672	8,172	102,888	40,648	13,980	352
1987 1	61,978	28,544	7,312	7,504	104,596	41,196	14,044	820
2	62,816	29,008	7,404	7,544	105,820	41,696	14,408	828
3	63,444	29,188	7,524	7,780	107,028	42,188	14,716	916

Source: National Income and Expenditure Accounts (Catalogue 13-001), Statistics Canada. Contact: P. Smith (951-9158).

Source: Comptes nationaux des revenus et des dépenses (n° 13-001 au catalogue), Statistique Canada. Personne ressource: P. Smith (951-9158).

1.7

Government sector revenue and expenditure
(millions of dollars)

Recettes et dépenses des administrations
publiques (millions de dollars)

Year and quarter	Direct taxes Impôts directs				Indirect taxes Impôts indirects	Other current transfers from persons Autres transferts courants en provenance des particuliers	Investment income Revenus de placements	Total revenue Recettes totales
	From persons Des particuliers	From corporate and government business enterprises Des sociétés et des entreprises publiques	From non-residents (withholding taxes) Des non-résidents (retenues fiscales)					
Année et trimestre	Des particuliers	Des sociétés et des entreprises publiques	Des non-résidents (retenues fiscales)	Impôts indirects	Autres transferts courants en provenance des particuliers	Revenus de placements	Recettes totales	
D	20155	20156	20157	20158	20159	20160	20154	
1983	63,605	12,320	1,043	50,150	3,434	25,267	155,819	
1984	68,299	14,994	1,100	55,047	3,660	28,409	171,509	
1985	75,103	15,474	1,069	58,944	3,695	29,891	184,176	
1986	85,112	13,983	1,675	64,089	3,944	29,540	198,343	
1985 4	78,088	16,036	1,004	59,668	3,728	30,516	189,040	
1986 1	80,312	14,248	1,652	61,504	3,540	29,980	191,236	
2	85,096	13,592	1,152	64,176	4,184	29,120	197,320	
3	87,364	13,556	1,124	66,140	4,000	29,596	201,780	
4	87,676	14,536	2,772	64,536	4,052	29,464	203,036	
1987 1	90,320	14,580	780	68,000	3,932	28,492	206,104	
2	96,168	15,476	1,360	69,748	4,556	30,340	217,648	
3	94,980	15,876	1,136	72,848	4,400	31,048	220,288	
Year and quarter	Current expenditure on goods and services Dépenses courantes en biens et services		Transfer payments to persons Transferts courants aux particuliers	Transfer payments to business subsidies Transferts courants aux entreprises subventions	Transfer payments to business capital assistance Transferts courants aux entreprises subventions d'équipement	Transfer payments to non-residents Transferts courants aux non-résidents		
Année et trimestre	Dépenses courantes en biens et services		Transferts courants aux particuliers	Transferts courants aux entreprises subventions	Transferts courants aux entreprises subventions d'équipement	Transferts courants aux non-résidents		
D	20162		20163	20164	20165	20166		
1983	84,571		49,947	10,015	4,660	1,194		
1984	89,989		53,717	12,024	4,133	1,571		
1985	96,374		58,486	11,488	3,788	1,643		
1986	101,198		61,956	10,166	3,638	1,796		
1985 4	98,616		59,992	10,188	3,668	1,624		
1986 1	99,384		59,828	9,284	3,624	1,440		
2	100,092		60,784	11,968	3,784	1,744		
3	101,980		62,756	9,088	3,480	2,040		
4	103,336		64,456	10,324	3,664	1,960		
1987 1	105,080		64,928	10,980	3,524	2,076		
2	107,424		65,396	15,252	2,700	1,916		
3	107,984		68,920	10,524	2,704	2,136		

Government sector revenue and expenditure
(millions of dollars) - concluded

Recettes et dépenses des administrations
publiques (millions de dollars) - fin

Year and quarter Année et trimestre	Interest on the public debt Service de la dette publique	Total current expenditure Total des dépenses courantes	Saving Épargne	Net lending Égale: prêt net
<i>D</i>	20167	20161	20168	20171
1983	29,419	179,806	-23,987	-28,040
1984	35,075	196,509	-25,000	-29,621
1985	40,531	212,310	-28,134	-33,587
1986	42,428	221,182	-22,839	-27,869
1985 4	41,712	215,800	-26,760	-32,380
1986 1	40,500	214,060	-22,824	-28,376
2	43,536	221,908	-24,588	-29,736
3	42,760	222,104	-20,324	-24,984
4	42,916	226,656	-23,620	-28,380
1987 1	43,436	230,024	-23,920	-28,792
2	44,304	236,992	-19,344	-23,880
3	45,576	237,844	-17,556	-21,904

Source: National Income and Expenditure Accounts (Catalogue 13-001), Statistics Canada. Contact: P. Smith (951-9158).

Source: Comptes nationaux des revenus et des dépenses (n° 13-001 au catalogue), Statistique Canada. Personne ressource: P. Smith (951-9158).

Government sector

Secteur de l'administration publique

Millions of dollars
Millions de dollars

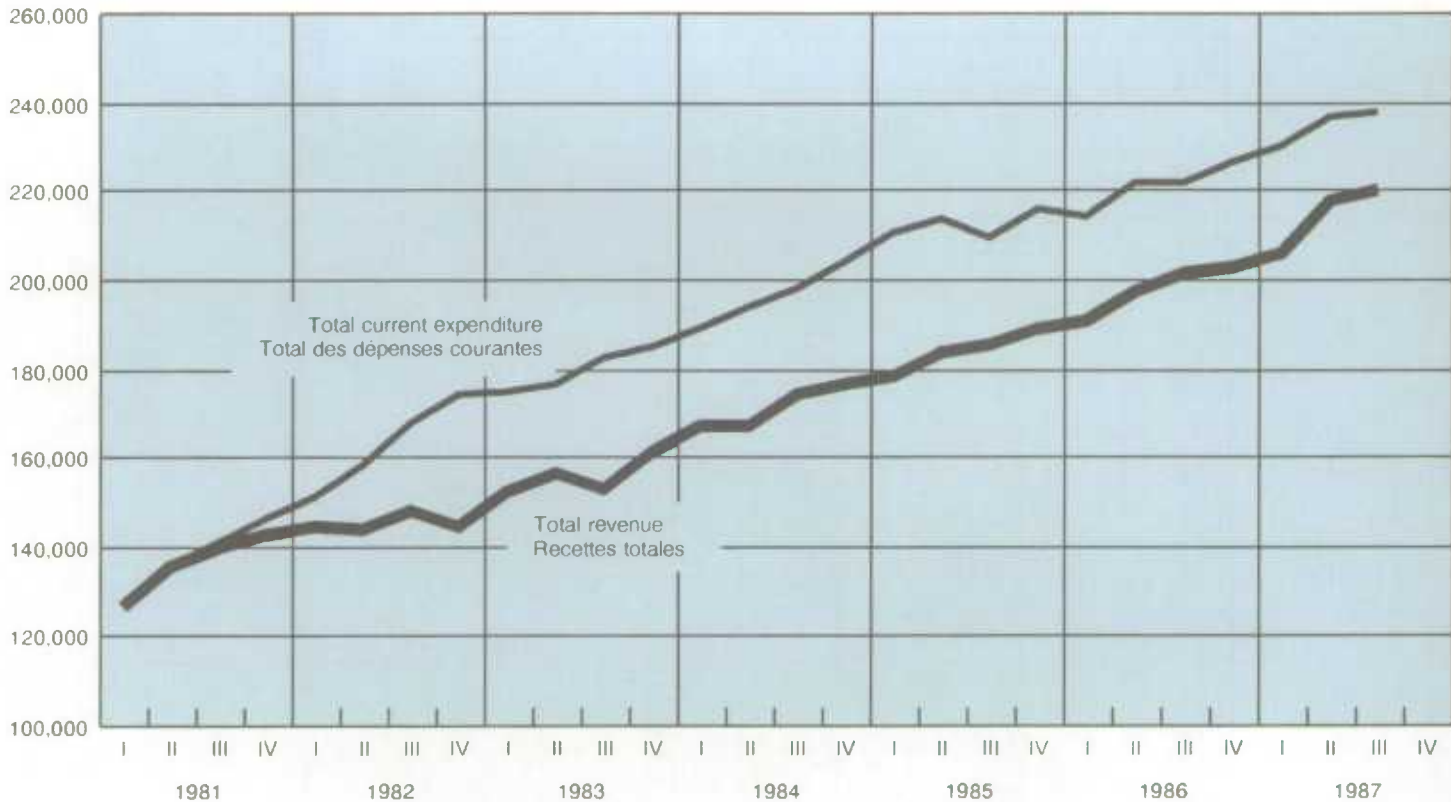

1.8

Federal government revenue and expenditure
(millions of dollars)Recettes et dépenses de l'administration
fédérale (millions de dollars)

Year and quarter	Direct taxes Impôts directs			Indirect taxes Impôts indirects	Other current transfers from persons Autres transferts courants en provenance des particuliers	Investment income Revenus de placements	Total revenue Recettes totales
	From persons Des particuliers	From corporate and government business enterprises Des sociétés et des entreprises publiques	From non-residents (withholding taxes) Des non-résidents (retenues fiscales)				
Année et trimestre							
D	20173	20174	20176	20177	20178	20179	20172
1983	35,479	9,536	1,043	16,303	16	6,201	68,578
1984	37,520	11,325	1,100	18,124	18	7,487	75,574
1985	42,679	11,461	1,069	18,897	22	8,294	82,422
1986	49,016	9,684	1,675	20,665	24	8,825	89,889
1985 4	43,516	11,872	1,004	18,160	24	8,408	82,984
1986 1	45,340	10,068	1,652	19,324	24	8,712	85,120
2	49,464	9,452	1,152	20,696	24	8,588	89,376
3	50,616	9,328	1,124	22,248	24	9,024	92,364
4	50,644	9,888	2,772	20,392	24	8,976	92,696
1987 1	51,344	10,200	780	22,116	24	8,336	92,800
2	55,136	10,872	1,360	22,088	24	9,132	98,612
3	53,704	11,196	1,136	24,032	24	9,716	99,808

1.9

Federal government revenue and expenditure
(millions of dollars)Recettes et dépenses de l'administration
fédérale (millions de dollars)

Year and quarter	Current expenditure on goods and services Dépenses courantes en biens et services	Transfer payments Transferts courants			
		To persons Aux particuliers	To business Aux entreprises	To non-residents Aux non-résidents	To provinces and local Aux administrations provinciales et municipales
Année et trimestre					
D	20181	20183	20184 + 20185	20186	20187 + 20188
1983	19,555	28,079	9,261	1,170	17,637
1984	21,399	29,608	10,842	1,543	19,905
1985	23,834	31,681	9,352	1,611	21,746
1986	24,078	33,248	7,263	1,756	21,117
1985 4	24,488	32,028	7,036	1,592	20,908
1986 1	23,468	31,868	5,688	1,400	19,576
2	23,788	32,836	9,464	1,704	21,660
3	24,780	33,524	6,140	2,000	21,304
4	24,276	34,764	7,760	1,920	21,928
1987 1	23,992	33,728	7,892	2,028	20,996
2	24,948	33,864	11,504	1,864	22,756
3	25,368	35,680	6,664	2,084	23,464

Year and quarter	Interest on the public debt Service de la dette publique	Total current expenditure Total des dépenses courantes	Saving Épargne	Net lending Prêt net
Année et trimestre				
D	20189	20180	20190	20193
1983	17,412	93,114	-24,536	-24,993
1984	21,320	104,617	-29,043	-30,415
1985	25,285	113,509	-31,087	-31,966
1986	26,434	113,896	-24,007	-24,807
1985 4	25,952	112,004	-29,020	-29,712
1986 1	24,520	106,520	-21,400	-22,280
2	27,600	117,052	-27,676	-28,504
3	26,640	114,368	-22,024	-22,616
4	26,976	117,624	-24,928	-25,028
1987 1	26,592	115,228	-22,428	-23,264
2	27,228	122,164	-23,552	-24,116
3	28,236	121,496	-21,688	-22,016

Source: National Income and Expenditure Accounts (Catalogue 13-001), Statistics Canada. Contact: P. Smith (951-9158).

Source: Comptes nationaux des revenus et des dépenses (n° 13-001 au catalogue), Statistique Canada. Personne ressource: P. Smith (951-9158).

1.10

Provincial and local government revenue and expenditure (millions of dollars)

Recettes et dépenses des administrations provinciales et municipales (millions de dollars)

Year and quarter	Direct taxes Impôt directs		Indirect taxes Impôts indirects	Other current transfers from persons Autres transferts courants en provenance des particuliers	Investment income Revenus de placements	Transfer payments from other levels of government Transferts courants en provenance d'autres niveaux d'administration publique	Total revenue Recettes totales
	From persons Des particuliers	From corporate and government business enterprises Des sociétés et des entreprises publiques					
Année et trimestre	Des particuliers	Des sociétés et des entreprises publiques	Impôts indirects	Autres transferts courants en provenance des particuliers	Revenus de placements	Transferts courants en provenance d'autres niveaux d'administration publique	Recettes totales
D	20195	20196	20198 + 20217	20199 + 20218	20200 + 20219	20201 + 20220	20194 + 20215
1983	23,540	2,784	33,847	3,359	15,521	17,637	112,712
1984	25,636	3,669	36,923	3,571	16,952	19,905	122,825
1985	26,728	4,013	40,047	3,589	17,302	21,746	131,181
1986	29,850	4,299	43,424	3,819	16,132	21,117	137,257
1985 4	28,300	4,164	41,508	3,620	17,700	20,908	134,568
1986 1	29,040	4,180	42,180	3,416	16,900	19,576	134,280
2	29,764	4,140	43,480	4,060	15,856	21,660	137,480
3	30,312	4,228	43,892	3,876	16,036	21,304	137,176
4	30,284	4,648	44,144	3,924	15,736	21,928	140,092
1987 1	31,836	4,380	45,884	3,796	15,684	20,996	142,500
2	34,120	4,604	47,660	4,420	16,336	22,756	149,604
3	33,944	4,680	48,816	4,264	16,704	23,464	151,316

Source: National Income and Expenditure Accounts (Catalogue 13-001), Statistics Canada.

Source: Comptes nationaux des revenus et des dépenses (n° 13-001 au catalogue), Statistique Canada.

1.11

Provincial and local government revenue and expenditure (millions of dollars)

Recettes et dépenses des administrations provinciales et municipales (million de dollars)

Year and quarter	Current expenditure on goods and services Dépenses courantes en biens et services	Transfers payments: Transferts courants:			Interest on the public debt Service de la dette publique	Total current expenditure Total des dépenses courantes	Saving Épargne	Net lending Prêt net
		To persons Aux particuliers	To business Aux entreprises	To other levels of government En provenance d'autres niveaux d'administration publique				
Année et trimestre	Dépenses courantes en biens et services	Aux particuliers	Aux entreprises	En provenance d'autres niveaux d'administration publique	Service de la dette publique	Total des dépenses courantes	Épargne	Prêt net
D	20204 + 20223	20205 + 20224	20206 + 20207	20209 + 20227	20210 + 20228	20203 + 20222	20211 + 20229	20214 + 20239
1983	52,999	17,161	4,878	12,568	11,870	116,036	-3,324	-6,599
1984	55,589	18,510	4,749	13,513	13,613	122,709	116	-2,851
1985	58,679	20,288	5,336	14,244	15,093	131,984	-803	-5,236
1986	62,344	21,286	5,926	14,615	15,834	139,236	-1,979	-6,120
1985 4	59,912	21,168	6,220	14,472	15,604	136,344	-1,776	7,852
1986 1	61,588	20,820	6,616	14,388	15,824	138,828	-4,548	4,016
2	61,744	20,596	5,676	14,452	15,776	137,376	104	9,932
3	62,272	21,732	5,808	14,696	15,960	138,616	-1,440	10,364
4	63,772	21,996	5,604	14,924	15,776	142,124	-2,032	8,464
1987 1	65,596	22,348	5,980	15,692	16,676	146,848	-4,348	5,684
2	66,360	22,424	5,816	15,912	16,908	147,760	1,844	13,564
3	66,676	23,768	5,932	16,056	17,172	149,680	1,636	13,936

Source: National Income and Expenditure Accounts (Catalogue 13-001), Statistics Canada. Contact: P. Smith (951-9158).

Source: Comptes nationaux des revenus et des dépenses (n° 13-001 au catalogue), Statistique Canada. Personne ressource: P. Smith (951-9158).

Implicit price indexes, gross domestic product, (1981 = 100)

Indices implicites de prix, produit intérieur brut, (1981 = 100)

Annual average and quarter	Personal expenditure on consumer goods and services Dépenses personnelles en biens et services de consommation					Government current expenditure on goods and services Dépenses publiques courantes en biens et services	Business fixed investment Investissement fixe des entreprises	
	Total	Durable goods	Semi-durable goods	Non-durable goods	Services		Total	Residential construction
Moyenne annuelle et trimestre	Total	Biens durables	Biens semi-durables	Biens non durables	Services		Total	Construction résidentielle
D	20338	20339	20340	20341	20342	20343	20347	20348
1983	117.2	109.2	113.0	119.3	119.2	118.4	106.3	105.9
1984	122.4	111.5	116.1	126.2	125.0	124.1	109.0	110.3
1985	127.3	113.6	119.9	131.6	131.3	129.4	112.5	113.5
1986	132.7	118.4	123.8	135.5	138.3	134.6	115.7	122.5
1984 4	123.9	112.2	117.6	128.1	126.7	125.9	110.0	111.8
1985 1	125.4	113.3	118.5	129.8	128.5	127.7	111.8	112.5
2	126.5	113.1	119.5	130.9	130.3	129.0	112.4	112.8
3	127.8	113.8	120.2	132.0	132.2	129.7	112.3	113.3
4	129.2	114.3	121.2	133.7	133.9	131.3	113.5	115.1
1986 1	130.9	115.5	122.2	135.8	135.7	132.5	114.0	117.3
2	131.8	118.1	123.1	134.0	137.6	133.5	115.1	120.8
3	133.1	119.5	124.4	135.4	138.9	135.5	116.2	123.9
4	134.8	120.8	125.5	136.9	141.0	137.0	117.6	127.5
1987 1	136.3	121.0	127.0	138.8	142.5	138.0	118.8	131.1
2	137.6	120.5	128.2	141.1	144.2	140.5	119.3	132.3
3	138.9	121.4	129.4	142.6	145.7	140.8	118.3	133.9

Annual average and quarter	Business fixed investment Investissement fixe des entreprises		Exports of goods and services Exportations de biens et services		Imports of goods and services Importations de biens et services		Gross domestic product Produit intérieur brut	Final domestic demand Demande intérieure finale
	Non-residential construction Construction non résidentielle	Machinery and equipment Machines et matériel	Total	Merchandise Marchandises	Total	Merchandise Marchandises		
Moyenne annuelle et trimestre	Construction non résidentielle	Machines et matériel	Total	Marchandises	Total	Marchandises	Produit intérieur brut	Demande intérieure finale
D	20349	20350	20351	20352	20354	20355	20337	20357
1983	107.0	106.0	102.6	100.4	104.4	102.2	114.1	115.1
1984	110.9	106.2	105.4	103.3	109.9	107.0	118.0	119.9
1985	114.3	110.1	106.6	103.8	113.3	109.3	121.7	124.5
1986	115.5	109.9	104.0	100.4	113.5	108.7	125.3	129.3
1984 4	113.0	105.9	104.8	102.4	111.4	108.2	118.7	121.4
1985 1	114.3	109.0	104.8	102.1	112.2	108.4	119.9	123.1
2	114.1	110.5	106.9	104.3	113.7	109.9	121.1	124.0
3	114.2	109.8	107.8	105.1	112.9	109.1	122.6	124.8
4	114.4	111.2	108.9	103.9	114.2	109.9	123.2	126.2
1986 1	114.8	110.4	105.7	102.6	115.0	110.4	123.8	127.4
2	115.1	110.0	103.9	100.3	113.7	108.9	124.4	128.4
3	115.7	109.8	103.7	99.8	112.8	107.9	125.8	129.8
4	116.7	109.3	102.6	99.0	112.6	107.5	127.2	131.4
1987 1	119.0	107.6	102.1	98.3	110.3	105.2	129.0	132.6
2	119.4	107.5	101.9	97.9	110.0	104.6	130.5	133.9
3	120.6	103.5	102.6	98.4	109.2	103.7	131.4	134.5

Source: National Income and Expenditure Accounts (Catalogue 13-001), Statistics Canada. Contact: P. Smith (951-9158).

Source: Comptes nationaux des revenus et des dépenses (n° 13-001 au catalogue), Statistique Canada. Personne ressource: P. Smith (951-9158).

Year and month	Total economy	Business sector-goods	Business sector-services	Non-business sector-goods	Non-business sector-services	Industrial production	Non-durable manufacturing	Durable manufacturing
Année et mois	Ensemble	Secteur des entreprises: biens	Secteur des entreprises: services	Secteur non commercial: biens	Secteur commercial: services	Production industrielle	Manufacturiers: biens non durables	Manufacturiers: bien durables
	32026	32028	32029	32031	32032	32035	32036	32037
1983	317,859	122,961	135,081	647	59,170	85,158	28,265	28,904
1984	337,081	133,691	142,540	628	60,222	97,194	30,249	35,675
1985	353,292	140,504	151,219	627	60,942	102,265	31,127	38,408
1986	364,522	143,673	158,470	628	61,752	103,581	32,070	39,052
1986 N	364,900	143,135	159,055	623	62,087	103,034	31,816	38,905
1986 D	368,658	145,669	160,257	634	62,098	104,938	32,305	39,882
1987 J	368,062	145,040	160,172	631	62,219	104,442	32,339	39,542
1987 F	371,757	146,483	162,432	641	62,201	105,575	32,711	40,230
1987 M	373,704	147,605	163,145	643	62,311	106,151	33,007	40,414
1987 A	375,577	147,944	164,683	640	62,310	106,319	32,994	40,404
1987 M	376,042	148,328	164,654	635	62,424	106,750	32,905	40,764
1987 J	378,608	150,218	165,312	642	62,436	108,092	32,968	41,383
1987 J	379,325	149,956	166,263	650	62,456	108,041	33,032	40,708
1987 A	382,685	151,873	167,629	654	62,528	109,784	32,828	42,064
1987 S	384,719	152,894	168,623	656	62,545	111,013	33,076	43,316
1987 O	387,098	153,161	170,716	662	62,558	111,256	32,888	43,661
1987 N	387,637	154,224	170,106	660	62,647	112,086	33,350	43,872

Note: Goods in the National Accounts include utilities.

Note: Les biens dans les comptes nationaux incluent les services publiques.

GDP by industry 1986

PIB par industrie 1986

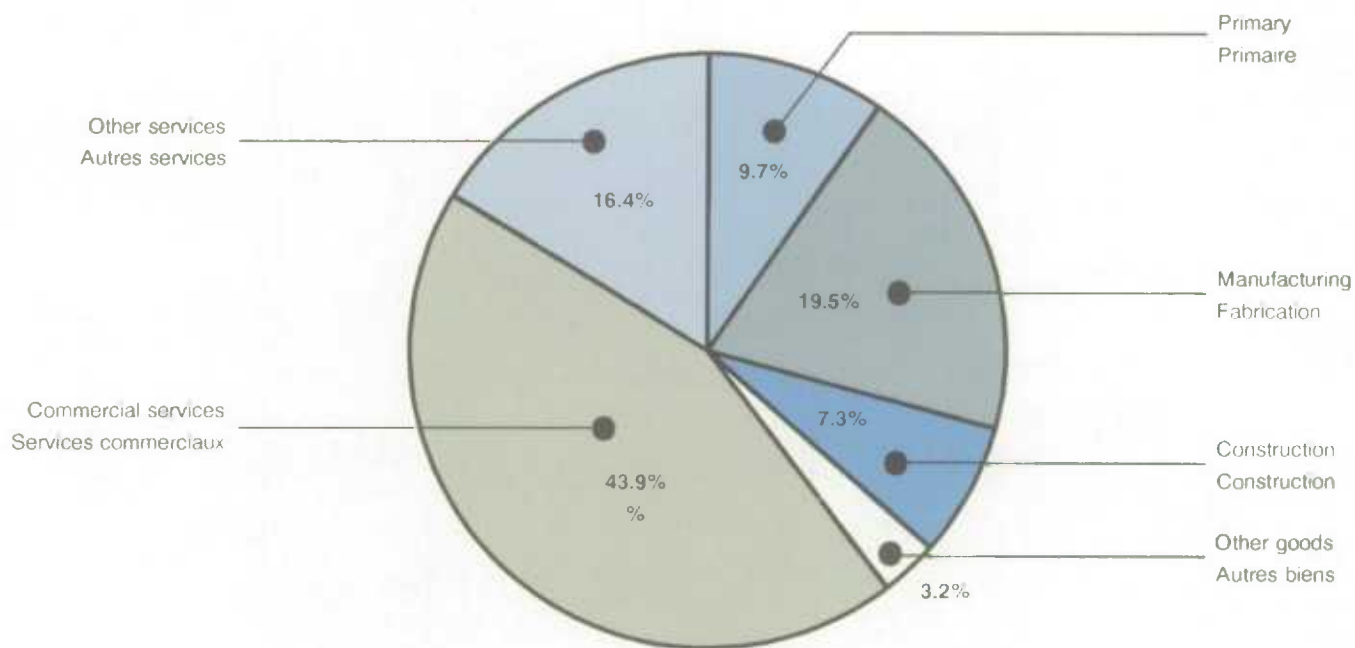

1.14

Gross domestic product by industry at factor cost in 1981 prices (millions of dollars)

Produit intérieur brut par industrie au coût des facteurs, en prix de 1981 (millions de dollars)

Year and month	Business sector industries total	Agricultural and related services	Fishing, trapping, logging, and forestry	Mining	Manufacturing	Construction	Transportation and storage	Communication
Année et mois	Secteur entreprises total	Agriculture et services connexes	Pêche, piégeage, et exploitation forestière	Mines	Manufacturières	Construction	Transport et entreposage	Communication
I	32027	32001	32003 + 32002	32004	32005	32006	32007	32008
1983	258,042	10,951	2,832	18,058	57,169	24,667	14,631	8,943
1984	276,231	10,677	2,988	20,702	65,924	23,461	15,468	9,197
1985	291,722	11,104	3,028	21,557	69,534	24,734	16,138	9,578
1986	302,143	12,228	3,124	21,072	71,122	25,369	16,291	10,224
1986 N	302,190	12,136	3,047	20,685	70,721	25,541	16,248	10,450
1986 D	305,926	12,223	3,199	21,223	72,187	25,942	16,629	10,436
1987 J	305,212	11,814	3,150	21,004	71,881	26,256	16,459	10,492
F	308,915	11,684	3,466	20,837	72,941	26,399	16,598	10,626
M	310,750	11,698	3,558	20,957	73,421	26,842	16,426	10,715
A	312,628	11,695	3,221	20,888	73,398	27,349	16,645	10,795
M	312,983	11,723	2,906	21,133	73,669	27,584	16,748	10,916
J	315,530	11,724	3,204	21,563	74,351	27,840	16,652	10,993
J	316,219	11,690	3,182	22,001	73,740	27,692	16,704	11,087
A	319,503	11,882	3,217	22,736	74,892	27,643	16,530	11,324
S	321,517	11,770	3,164	22,720	76,392	27,604	17,182	11,353
O	323,877	11,875	3,275	22,652	76,549	27,418	17,326	11,304
N	324,330	11,916	3,276	22,900	77,222	27,606	17,344	11,576

Source: Gross Domestic Product by Industry (Catalogue 15-001), Statistics Canada.

Source: Produit intérieur brut par industrie (n^o 15-001 au catalogue), Statistique Canada.

1.15

Gross domestic product by industry at factor cost in 1981 prices (millions of dollars)

Produit intérieur brut par industrie au coût des facteurs, en prix de 1981 (millions de dollars)

Year and month	Finance, insurance and real estate	Community, business, and personal services	Non-business sector industries total	Transportation	Water systems	Government services	Community and personal services
Année et mois	Finances, assurances et affaires immobilières	Services socio-culturels commerciaux et personnels	Secteur non commercial total	Transport	Distribution d'eau	Services gouvernementaux	Services socio-culturels et personnels
I	32012	32013	32030	32020	32022	32024	32025
1983	44,140	31,991	59,817	1,462	521	22,659	34,435
1984	46,321	33,896	60,850	1,456	522	23,043	35,123
1985	49,114	35,864	61,570	1,431	523	23,212	35,687
1986	51,511	37,858	62,380	1,418	528	23,401	36,297
1986 N	51,765	37,642	62,710	1,423	526	23,454	36,562
1986 D	51,816	37,899	62,732	1,431	531	23,406	36,612
1987 J	52,357	37,729	62,850	1,457	536	23,441	36,664
F	52,831	38,007	62,842	1,470	540	23,478	36,594
M	53,543	38,039	62,954	1,450	545	23,556	36,643
A	53,767	38,175	62,950	1,447	542	23,536	36,671
M	53,580	38,316	63,059	1,458	545	23,618	36,691
J	53,336	38,362	63,078	1,469	544	23,636	36,670
J	53,970	38,607	63,107	1,471	542	23,621	36,703
A	54,870	38,633	63,182	1,471	544	23,662	36,733
S	54,420	38,608	63,202	1,470	544	23,658	36,754
O	56,000	38,766	63,221	1,480	545	23,653	36,757
N	54,647	38,787	63,307	1,480	544	23,683	36,810

Source: Gross Domestic Product by Industry (Catalogue 15-001), Statistics Canada. Contact: R. Martel (951-9145).

Source: Produit intérieur brut par industrie (n^o 15-001 au catalogue), Statistique Canada. Personne ressource: R. Martel (951-9145).

Canadian balance of international payments,
current account, all countries (millions of
dollars)Balance canadienne des paiements
internationaux, compte courant, tous les pays
(millions de dollars)

Year and quarter	Total			Merchandise trade		
	Total Total current receipts	Total current payments	Current account balance	Exports	Imports	Balance
Année et trimestre	Recettes courantes, total	Paiements courants, total	Solde du compte courant	Exportations	Importations	Solde
<i>D</i>	72008	72026	72002	72009	72027	72003
1983	112,244	109,177	3,066	90,556	73,098	17,457
1984	136,061	132,624	3,437	111,730	91,493	20,237
1985	146,535	147,721	-1,186	119,566	102,641	16,926
1986	149,872	159,140	-9,268	120,593	110,205	10,388
1984 4	35,136	33,994	1,142	28,900	23,376	5,524
1985 1	36,047	35,249	798	29,355	24,106	5,249
2	37,088	36,326	761	29,948	25,226	4,721
3	35,921	37,586	-1,665	29,459	26,274	3,185
4	37,480	38,560	-1,080	30,805	27,034	3,771
1986 1	37,433	40,074	-2,642	30,386	27,943	2,442
2	36,780	38,362	-1,583	29,629	26,495	3,134
3	37,568	39,680	-2,112	29,956	27,630	2,326
4	38,091	41,023	-2,932	30,622	28,137	2,486
1987 1	38,035	39,736	-1,701	30,924	27,828	3,097
2	38,218	39,963	-1,745	30,708	27,457	3,251
3	38,431	41,033	-2,602	31,116	28,326	2,790

Year and quarter	Non-merchandise trade			Service transactions		
	Commerce de non-marchandises			Opérations au titre des services		
Année et trimestre	Receipts Recettes	Payments Paiements	Balance Solde	Receipts Recettes	Payments Paiements	Balance Solde
<i>D</i>	72010	72028	72004	72011	72029	72005
1983	21,688	36,079	-14,391	12,889	16,735	-3,846
1984	24,331	41,132	-16,800	14,604	18,670	-4,066
1985	26,969	45,080	-18,111	15,791	20,355	-4,564
1986	29,278	48,934	-19,656	17,672	21,924	-4,253
1984 4	6,236	10,618	-4,383	3,730	4,700	-970
1985 1	6,692	11,143	-4,451	3,871	4,917	-1,045
2	7,140	11,100	-3,960	3,877	5,012	-1,135
3	6,462	11,312	-4,850	3,922	5,089	-1,166
4	6,675	11,526	-4,851	4,120	5,338	-1,218
1986 1	7,047	12,131	-5,084	4,243	5,433	-1,190
2	7,150	11,867	-4,717	4,420	5,392	-971
3	7,612	12,050	-4,438	4,681	5,493	-812
4	7,469	12,886	-5,418	4,327	5,606	-1,279
1987 1	7,110	11,908	-4,798	4,456	5,668	-1,212
2	7,511	12,506	-4,995	4,460	5,864	-1,404
3	7,315	12,707	-5,392	4,528	5,969	-1,441

1.16 Canadian balance of international payments, current account, all countries (millions of dollars) - concluded

Balance canadienne des paiements internationaux, compte courant, tous les pays (millions de dollars) - fin

Year and quarter	Investment income Revenu des investissements			Transfers Transferts		
	Receipts Recettes	Payments Paiements	Balance Solde	Receipts Recettes	Payments Paiements	Balance Solde
Année et trimestre						
D	72018	72036	72006	72022	72040	72007
1983	5,596	17,197	-11,601	3,203	2,147	1,056
1984	6,362	19,875	-13,513	3,365	2,586	778
1985	7,649	21,983	-14,333	3,529	2,742	787
1986	7,195	24,080	-16,886	4,412	2,930	1,482
1984 4	1,685	5,240	-3,555	820	678	142
1985 1	1,903	5,530	-3,627	917	696	222
2	2,410	5,451	-3,041	853	637	216
3	1,674	5,494	-3,820	865	730	136
4	1,662	5,507	-3,846	893	681	213
1986 1	1,748	6,058	-4,310	1,057	640	417
2	1,742	5,755	-4,012	988	721	267
3	1,997	5,762	-3,766	934	794	140
4	1,708	6,505	-4,797	1,434	775	659
1987 1	1,623	5,428	-3,804	1,031	813	218
2	1,683	5,868	-4,185	1,368	774	594
3	1,406	5,906	-4,499	1,381	832	548

Source: Quarterly Estimates of the Canadian Balance of International Payments (Catalogue 67-001), Statistics Canada. Contact: L. Laliberté (951-9050).

Source: Estimations trimestrielles de la balance canadienne des paiements internationaux (n° 67-001 au catalogue), Statistique Canada. Personne ressource: L. Laliberté (951-9050).

Note: Seasonally adjusted at quarterly rates.

Note: Désaisonnalisée aux taux trimestrielles.

1.17 Canadian balance of international payments, capital account, all countries, not seasonally adjusted (millions of dollars)

Balance canadienne des paiements internationaux, compte de capital, tous les pays, non désaisonnalisé (millions de dollars)

Year and quarter	Direct investment abroad	Portfolio investment abroad Investissement en portefeuille à l'étranger		Official international reserves	Total Canadian claims
		Foreign stocks Actions étrangères	Foreign bonds Obligations étrangères		
Année et trimestre	Investissements directs à l'étranger			Réserves officielles internationales	Total des créances canadiennes
D	71047	71049	71048	71050	71046
1983	-3,400	-825	-451	-548	-8,611
1984	-2,950	-784	-1,359	1,092	-12,115
1985	-5,100	-563	-750	112	-4,766
1986	-4,521	-2,230	-182	-662	-12,060
1984 4	-966	-327	-680	201	-2,008
1985 1	-1,527	-212	-63	-808	-4,694
2	-1,144	173	-191	1,018	568
3	-1,324	-88	78	-112	-1,160
4	-1,105	-438	-574	13	520
1986 1	-1,071	-202	314	85	-5,276
2	-1,110	-552	-337	14	-2,051
3	-818	-554	395	442	-2,043
4	-1,522	-921	-554	-1,203	-2,690
1987 1	-1,243	180	-61	-4,666	-4,401
2	-1,494	-697	-592	2,171	-2,457
3	-896	178	238	-1,416	-3,608

1.17

Canadian balance of international payments,
capital account, all countries, not seasonally
adjusted (millions of dollars) - concluded

Balance canadienne des paiements
internationaux, compte de capital, tous les
pays, non désaisonnalisé (millions de dollars)
fin

Year and quarter	Direct investment in Canada	Foreign portfolio investment Investissement étranger en portefeuille		Canadian banks' net foreign currency transactions with non-residents	Total Canadian liabilities	Total capital account
		Canadian stocks Actions canadiennes	Canadian bonds Obligations canadiennes			
Année et trimestre	Investissements directs au Canada			Transactions en devises étrangères de banques canadiennes avec les non-résidents	Total des engagements canadiens	Total du compte de capital
<i>D</i>	71055	71057	71056	71058	71054	71045
1983	300	912	4 780	1 552	11 237	2 626
1984	1 700	152	7 832	565	15 730	3 615
1985	-2 950	1 551	11 095	275	11 757	6 991
1986	1 550	1 912	22 588	-5 663	25 279	13 219
1984 4	321	-45	2 536	-1 241	1 832	-177
1985 1	-716	324	2 211	2 149	7 379	2 685
2	286	414	2 742	-2 398	-298	270
3	-2 389	168	3 742	112	1 205	45
4	-131	645	2 399	413	3 470	3 990
1986 1	944	1 301	5 140	453	9 981	4 704
2	139	-328	3 697	-1 893	2 996	945
3	1 394	347	5 581	-3 247	4 734	2 692
4	-926	592	8 170	-976	7 568	4 878
1987 1	2 088	2 509	2 351	-211	8 244	3 843
2	454	2 662	2 037	-126	5 598	3 141
3	682	2 784	2 656	670	6 613	3 005

Source: Quarterly Estimates of the Canadian Balance of International Payments (Catalogue 67-001), Statistics Canada. Contact: L. Laliberté (951-9050).

Source: Estimations trimestrielles de la balance canadienne des paiements internationaux (n° 67-001 au catalogue), Statistique Canada. Personne ressource: L. Laliberté (951-9050).

1.18

Financial flow accounts - Funds raised by
non-financial sectors, not seasonally adjusted
(millions of dollars)

Comptes des flux financiers - Ensemble des
secteurs non financiers, non désaisonnalisé
(millions de dollars)

Year and quarter	Total funds raised	By sector Par secteur					Other levels of governments Autres adminis- trations publiques
		Persons Particuliers	Private corporations Sociétés privées	Government business enterprises Entreprises publiques	Federal government Administration fédérale		
Année et trimestre	Demande totale de capitaux						
<i>D</i>	153070	153099	153105	153112	153057	153062	
1983	56 780	13 355	4 734	3 449	26 088	9 154	
1984	68 907	13 098	17 074	4 030	25 830	8 875	
1985	89 539	23 559	22 605	2 039	33 562	7 774	
1986	93 405	30 580	26 117	4 401	19 049	13 258	
1984 4	24 200	4 798	5 303	564	10 463	3 072	
1985 1	20 021	1 607	8 051	1 596	6 846	1 921	
2	20 206	4 835	6 238	-484	7 271	2 346	
3	22 278	6 375	6 273	958	7 736	936	
4	27 034	10 742	2 043	-31	11 709	2 571	
1986 1	17 267	2 314	8 108	2 472	1 893	2 480	
2	25 350	8 070	8 594	216	4 771	3 699	
3	17 413	6 360	5 236	1 006	1 957	2 854	
4	33 375	13 836	4 179	707	10 428	4 225	
1987 1	22 593	5 552	5 322	649	9 172	1 898	
2	29 634	12 836	10 100	-336	2 381	4 653	
3	22 066	8 507	8 474	1 159	4 867	-941	

Source: Financial Flow Accounts, (Catalogue 13-002), Statistics Canada. Contact: V. Thibault (951-1804).

Source: Comptes des flux financiers, (n° 13-002 au catalogue), Statistique Canada. Personne ressource: V. Thibault (951-1804).

Year and month		Composite index (1971 = 100)	Retail sales (thousands of 1971 dollars) Ventes au détail (milliers de dollars de 1971)		Financial Financière	
Année et mois		Indice composite (1971 = 100)	Furniture and appliances Meubles et articles ménagers	Motor vehicle sales Ventes de véhicules automobiles	Real money supply (millions of 1971 dollars) Offre de monnaie (millions de dollars de 1971)	Toronto stock market (1975 = 1000) Bourse de Toronto (1975 = 1000)
D		99475	99481	99482	99479	99484
1985	O	163.01	115,938	721,409	10,239.3	2,602.7
	N	164.96	117,251	732,968	10,311.9	2,617.7
	D	166.89	118,547	751,194	10,377.1	2,651.3
1986	J	168.62	119,287	759,501	10,402.6	2,691.5
	F	170.26	119,653	762,627	10,394.3	2,741.4
	M	171.50	119,949	751,191	10,342.1	2,820.1
	A	172.86	120,419	737,606	10,235.2	2,917.8
	M	174.07	121,142	723,409	10,140.2	3,016.0
	J	174.92	122,100	706,903	10,082.1	3,100.9
	J	175.74	123,293	703,850	10,059.0	3,148.4
	A	176.34	124,752	709,751	10,060.8	3,170.5
	S	176.85	126,359	720,662	10,097.0	3,167.1
	O	177.49	127,867	724,379	10,152.2	3,156.6
	N	178.08	128,797	717,330	10,233.7	3,143.9
	D	178.82	129,866	714,075	10,308.6	3,126.5
1987	J	179.45	130,577	703,065	10,387.2	3,143.9
	F	180.20	131,530	699,210	10,497.2	3,206.0
	M	181.17	132,520	705,313	10,596.6	3,307.7
	A	182.17	133,625	718,823	10,727.1	3,415.8
	M	183.24	135,172	733,380	10,877.3	3,498.8
	J	184.75	137,679	749,161	11,024.3	3,560.5
	J	186.27	140,140	758,930	11,120.5	3,638.3
	A	187.86	141,511	772,023	11,176.2	3,716.4
	S	189.53	143,362	780,174	11,202.7	3,772.2
	O	190.62	144,879	786,777	11,226.6	3,690.8

Year and month		Manufacturing Fabrication			Residential construction index (1971 = 100)	U.S. index (1967 = 100)
Année et mois		New orders durables (millions of 1971 dollars) Nouvelles commandes durables (millions de dollars de 1971)	Ratio of shipments to stocks Ratio de livraisons aux stocks	Average work-week Heures de travail par semaine	Change in price per unit labour cost (percentage) Variation du prix par coûts unitaires de main d'oeuvre (pourcentage)	Indice de la construction résidentielle (1971 = 100) Indice des E.-U. (1967 = 100)
D		99480	99483	99476	99485	99477
1985	O	3,558.0	1.650	38.88	-0.35	92.5
	N	3,552.7	1.650	38.94	-0.31	94.7
	D	3,552.8	1.660	38.98	-0.27	94.4
1986	J	3,537.6	1.660	39.01	-0.24	93.9
	F	3,541.0	1.670	38.99	-0.19	94.4
	M	3,515.9	1.670	38.95	-0.16	94.0
	A	3,516.8	1.680	38.90	-0.11	95.5
	M	3,506.3	1.680	38.87	-0.07	96.8
	J	3,471.9	1.680	38.80	-0.04	97.6
	J	3,461.2	1.680	38.72	-0.01	98.6
	A	3,429.3	1.680	38.64	0.02	100.2
	S	3,390.4	1.670	38.60	0.04	102.3
	O	3,382.2	1.670	38.61	0.05	104.3
	N	3,380.2	1.670	38.63	0.04	105.7
	D	3,390.2	1.680	38.71	0.01	106.6
1987	J	3,394.9	1.690	38.74	-0.06	109.7
	F	3,425.7	1.700	38.76	-0.16	111.9
	M	3,458.0	1.710	38.76	-0.28	118.5
	A	3,475.1	1.720	38.75	-0.40	124.9
	M	3,494.0	1.720	38.73	-0.50	130.0
	J	3,504.4	1.720	38.77	-0.57	133.3
	J	3,514.8	1.730	38.77	-0.59	134.0
	A	3,540.6	1.740	38.77	-0.59	134.1
	S	3,579.9	1.760	38.76	-0.56	132.5
	O	3,608.5	1.780	38.76	-0.51	129.7

(1) Smoothed.

(1) Lissé

Contact: F. Roy-Mayrand (951-3627)

Personne ressource: F. Roy-Mayrand (951-3627).

Percentage change
Variation en pourcentage

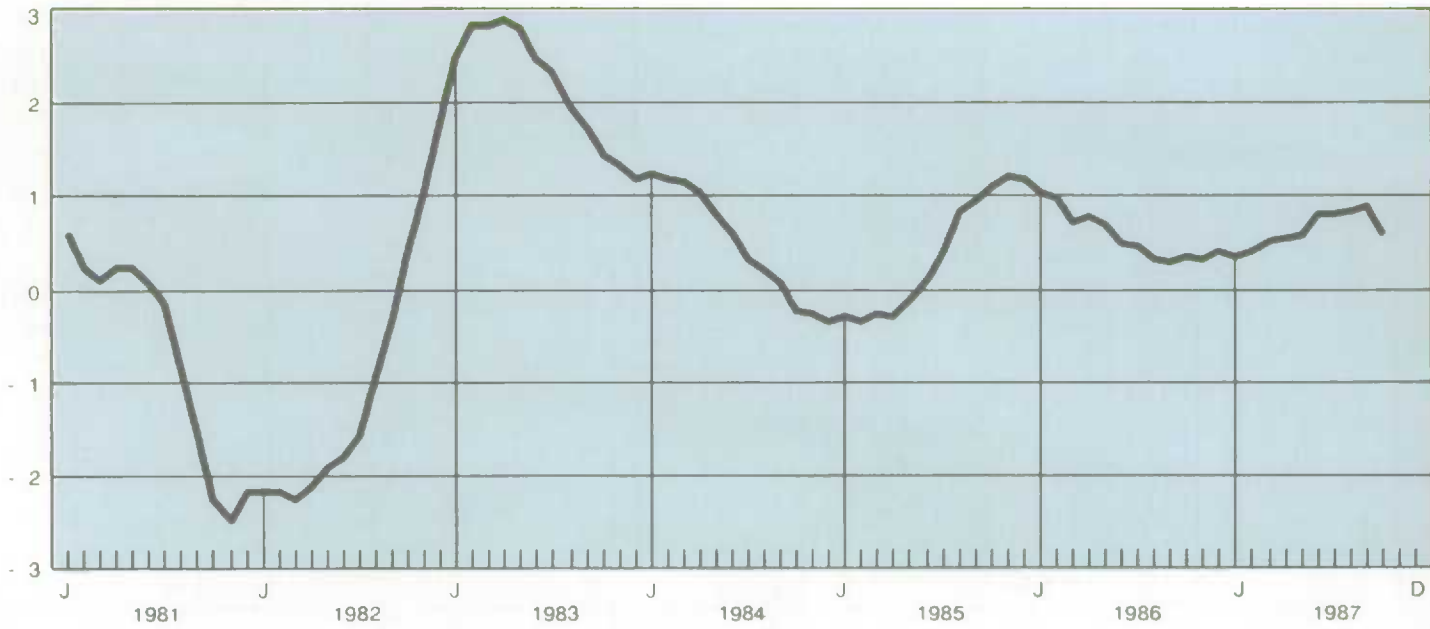

Index 1971 = 100
Indice 1971 = 100

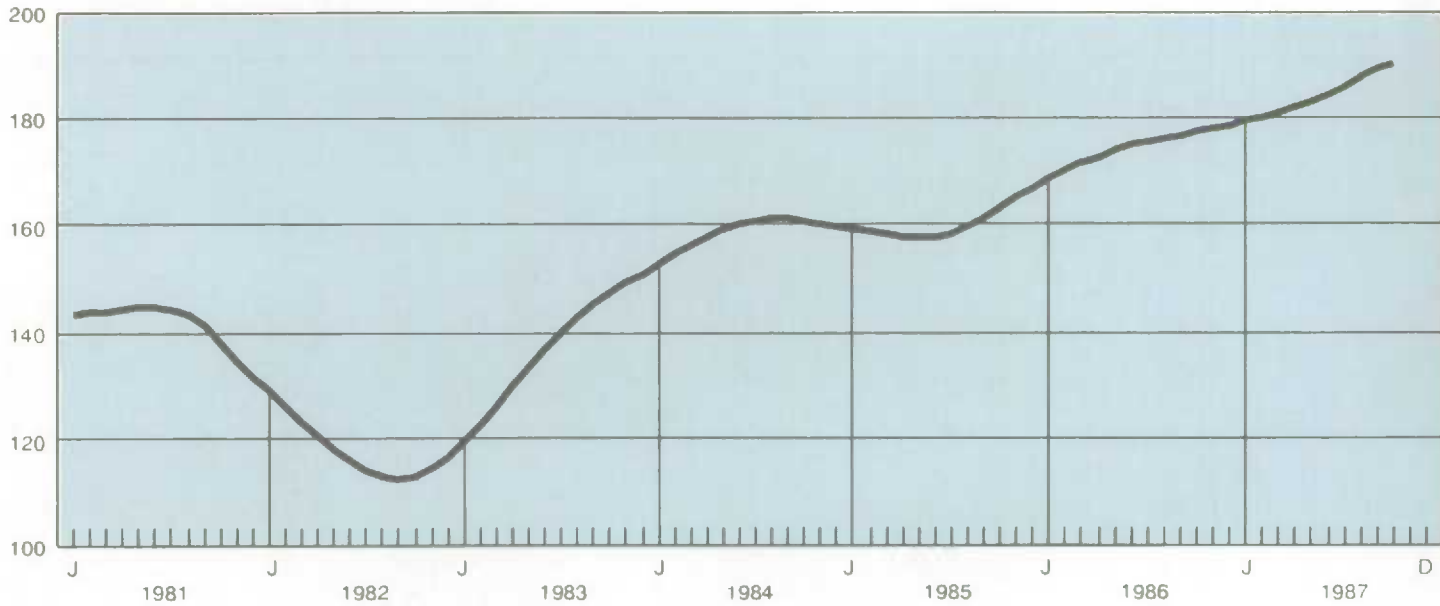

Section 2 Labour markets

Section 2 Marchés du travail

Table

- 2.1 Labour force characteristics
- 2.2 Employed by sex and main age group
- 2.3 Unemployed by sex and main age group
- 2.4 Participation rates by sex and main age group
- 2.5 Unemployment rates
- 2.6 Unemployment insurance statistics
- 2.7 Time lost in work stoppages, by industry groups

- 2.8 Total number of employees, by industry groups
- 2.9 Wages and salaries and supplementary labour income, by industry
- 2.10 Average weekly earnings (including overtime)
- 2.11 Average hourly earnings
- 2.12 Average weekly hours
- 2.13 Wage settlements

Tableau

- 2.1 Caractéristiques de la population active
- 2.2 Personnes occupées par grand groupe d'âge et par sexe
- 2.3 Chômeurs par grand groupe d'âge et par sexe
- 2.4 Taux d'activité par grand groupe d'âge et par sexe
- 2.5 Taux de chômage
- 2.6 Statistiques sur l'assurance-chômage
- 2.7 Journées de travail perdues dans les conflits du travail, par groupe d'industries

- 2.8 Nombre total de salariés, par groupe d'industries
- 2.9 Salaires et traitements et revenu supplémentaire du travail, par industrie
- 2.10 Rémunération hebdomadaire moyenne (incluant surtemps)
- 2.11 Rémunération horaire moyenne
- 2.12 Heures hebdomadaires moyennes
- 2.13 Règlements salariaux

2.1

Labour force characteristics (thousands of persons)

Caractéristiques de la population active (milliers de personnes)

Annual average and month	Population 15 years of age and over(1)	Total labour force	Employed	Unemployed	Not in the labour force	Participation rate(2)	Unemployment rate(3)
Moyenne annuelle et mois	Population âgée de 15 ans et plus(1)	Population active	Personnes occupées	Chômeurs	Inactifs	Taux d'activité(2)	Taux de chômage(3)
D	767284	767606	767608	767609	769732	767610	767611
1986	19,594	12,870	11,634	1,236	6,724	65.7	9.6
1987	19,825	13,121	11,955	1,167	6,704	66.2	8.9
1986							
J	19,492	12,882	11,622	1,260	6,949	66.1	9.8
F	19,510	12,870	11,608	1,262	6,922	66.0	9.8
M	19,528	12,837	11,599	1,238	6,847	65.7	9.6
A	19,549	12,889	11,654	1,235	6,815	65.9	9.6
M	19,567	12,831	11,606	1,225	6,644	65.6	9.5
J	19,588	12,888	11,653	1,235	6,387	65.8	9.6
J	19,604	12,817	11,556	1,261	6,314	65.4	9.8
A	19,621	12,860	11,616	1,244	6,345	65.5	9.7
S	19,641	12,870	11,648	1,222	6,776	65.5	9.5
O	19,659	12,872	11,658	1,214	6,823	65.5	9.4
N	19,677	12,886	11,672	1,214	6,896	65.5	9.4
D	19,694	12,930	11,716	1,214	6,969	65.7	9.4
1987							
J	19,715	13,002	11,747	1,255	7,040	65.9	9.7
F	19,735	13,029	11,777	1,252	6,974	66.0	9.6
M	19,751	13,054	11,800	1,254	6,845	66.1	9.6
A	19,769	13,061	11,850	1,211	6,856	66.1	9.3
M	19,788	13,100	11,912	1,188	6,593	66.2	9.1
J	19,812	13,137	11,962	1,175	6,355	66.3	8.9
J	19,832	13,127	11,937	1,190	6,254	66.2	9.1
A	19,852	13,130	11,979	1,151	6,322	66.1	8.8
S	19,878	13,161	12,031	1,130	6,725	66.2	8.6
O	19,902	13,202	12,091	1,111	6,740	66.3	8.4
N	19,923	13,195	12,114	1,081	6,850	66.2	8.2
D	19,945	13,260	12,190	1,070	6,888	66.5	8.1
1988							
J	19,968	13,300	12,228	1,072	6,988	66.6	8.1

(1) Not seasonally adjusted.

(1) Non désaisonné.

(2) The labour force as a percentage of the population 15 years of age and older.

(2) La population active en pourcentage de la population âgée de 15 ans et plus.

(3) The unemployed as a percentage of the labour force.

(3) Le nombre de chômeurs en pourcentage de la population active.

Note: Excludes inmates of institutions, members of the armed services, Indians living on reserves and residents of the Yukon and Northwest Territories.**Nota:** Ne comprend pas les pensionnaires des institutions, les membres des Forces armées, les Indiens vivant dans les réserves ni les résidents du Yukon et des Territoires du Nord-Ouest.**Source:** The Labour Force (Catalogue 71-001), Statistics Canada. Contact: K. Bennett (951-4720).**Source:** La population active (n° 71-001 au catalogue), Statistique Canada. Personne ressource: K. Bennett (951-4720).

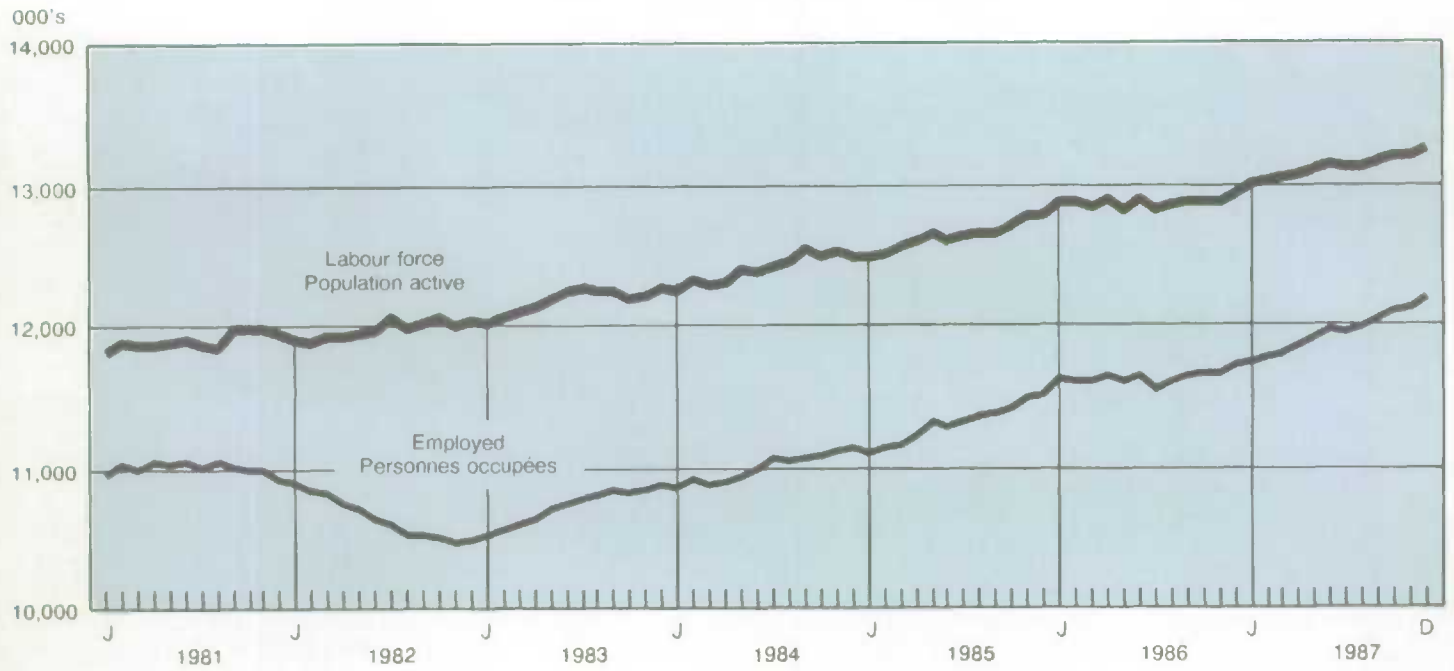

2.2 **Employed by sex and main age group (thousands of persons)** **Personnes occupées par grand groupe d'âge et par sexe (milliers de personnes)**

Annual average and month	Total			15-24 years			25 years and over		
	Total			15 à 24 ans			25 ans et plus		
	Both sexes	Men	Women	Both sexes	Men	Women	Both sexes	Men	Women
Moyenne annuelle et mois	Les deux sexes	Hommes	Femmes	Les deux sexes	Hommes	Femmes	Les deux sexes	Hommes	Femmes
D	767608	767683	767750	767620	767695	767762	767584	767654	767728
1986	11,634	6,657	4,977	2,417	1,258	1,159	9,217	5,399	3,818
1987	11,955	6,793	5,161	2,423	1,265	1,158	9,532	5,528	4,003
1988									
J	11,622	6,673	4,949	2,439	1,275	1,164	9,183	5,398	3,785
F	11,608	6,646	4,962	2,418	1,258	1,160	9,190	5,388	3,802
M	11,599	6,656	4,943	2,410	1,272	1,138	9,189	5,384	3,805
A	11,654	6,683	4,971	2,458	1,298	1,160	9,196	5,385	3,811
M	11,606	6,646	4,960	2,425	1,268	1,157	9,181	5,378	3,803
J	11,653	6,649	5,004	2,468	1,263	1,205	9,185	5,386	3,799
J	11,556	6,600	4,956	2,402	1,230	1,172	9,154	5,370	3,784
A	11,616	6,638	4,978	2,415	1,243	1,172	9,201	5,395	3,806
S	11,648	6,659	4,989	2,399	1,241	1,158	9,249	5,418	3,831
O	11,658	6,662	4,996	2,381	1,244	1,137	9,277	5,418	3,859
N	11,672	6,675	4,997	2,394	1,254	1,140	9,278	5,421	3,857
D	11,716	6,698	5,018	2,387	1,251	1,136	9,329	5,447	3,882
1987									
J	11,747	6,701	5,046	2,415	1,258	1,157	9,332	5,443	3,889
F	11,777	6,709	5,068	2,428	1,263	1,165	9,349	5,446	3,903
M	11,800	6,725	5,075	2,415	1,257	1,158	9,385	5,468	3,917
A	11,850	6,754	5,096	2,427	1,266	1,161	9,423	5,488	3,935
M	11,912	6,780	5,132	2,424	1,261	1,163	9,488	5,519	3,969
J	11,962	6,793	5,169	2,436	1,277	1,159	9,526	5,516	4,010
J	11,937	6,767	5,170	2,410	1,258	1,152	9,527	5,509	4,018
A	11,979	6,793	5,186	2,412	1,257	1,155	9,567	5,536	4,031
S	12,031	6,817	5,214	2,419	1,265	1,154	9,612	5,552	4,060
O	12,091	6,862	5,229	2,433	1,275	1,158	9,658	5,587	4,071
N	12,114	6,872	5,242	2,417	1,265	1,152	9,697	5,607	4,090
D	12,190	6,912	5,278	2,441	1,280	1,161	9,749	5,632	4,117
1988									
J	12,228	6,948	5,280	2,448	1,292	1,156	9,780	5,656	4,124

See footnotes, Table 2.1.
Voir renvois, tableau 2.1.

2.3 **Unemployed by sex and main age group (thousands of persons)** **Chômeurs par grand groupe d'âge et par sexe (milliers de personnes)**

Annual average and month	Total			15-24 years			25 years and over		
	Total			15 à 24 ans			25 ans et plus		
	Both sexes	Men	Women	Both sexes	Men	Women	Both sexes	Men	Women
Moyenne annuelle et mois	Les deux sexes	Hommes	Femmes	Les deux sexes	Hommes	Femmes	Les deux sexes	Hommes	Femmes
D	767609	767684	767751	767621	767696	767565	767585	767655	767729
1986	1,236	690	546	434	249	185	802	441	361
1987	1,167	634	533	386	220	165	781	414	367
1988									
J	1,260	694	566	459	257	202	801	437	364
F	1,262	706	556	473	275	198	789	431	358
M	1,238	685	553	452	254	198	786	431	355
A	1,235	686	549	433	243	190	802	443	359
M	1,225	690	535	438	249	189	787	441	346
J	1,235	694	541	434	256	178	801	438	363
J	1,261	704	557	436	256	180	825	448	377
A	1,244	699	545	424	248	176	820	451	369
S	1,222	687	535	421	245	176	801	442	359
O	1,214	676	538	415	239	176	799	437	362
N	1,214	678	536	402	228	174	812	450	362
D	1,214	677	537	409	229	180	805	448	357
1987									
J	1,255	687	568	405	233	172	850	454	396
F	1,252	698	554	414	243	171	838	455	383
M	1,254	693	561	420	247	173	834	446	388
A	1,211	663	548	391	228	163	820	435	385
M	1,188	648	540	395	227	168	793	421	372
J	1,175	632	543	384	213	171	791	419	372
J	1,190	637	553	391	218	173	799	419	380
A	1,151	616	535	385	215	170	766	401	365
S	1,130	616	514	356	208	148	774	408	366
O	1,111	604	507	370	211	159	741	393	348
N	1,081	577	504	371	207	164	710	370	340
D	1,070	574	496	352	200	152	718	374	344
1988									
J	1,072	562	510	356	202	154	716	360	356

See footnotes, Table 2.1.
Voir renvois, tableau 2.1.

2.4

Participation rates by sex and main age group

Taux d'activité par grand groupe d'âge et par sexe

Annual average and month	Total			15-24 years 15 à 24 ans			25 years and over 25 ans et plus		
	Both sexes Les deux sexes	Men Hommes	Women Femmes	Both sexes Les deux sexes	Men Hommes	Women Femmes	Both sexes Les deux sexes	Men Hommes	Women Femmes
D	767610	767685	767652	767622	767697	767763	767586	767656	767730
1986	65.7	76.7	55.1	68.6	71.5	65.6	64.9	78.2	52.4
1987	66.2	76.7	56.2	69.2	72.0	68.3	65.4	77.9	53.7
1986									
J	66.1	77.3	55.3	69.0	72.0	66.0	65.3	78.9	52.5
F	66.0	77.1	55.3	69.0	72.2	65.7	65.1	78.5	52.8
M	65.7	76.9	55.0	68.4	71.9	64.8	65.0	78.3	52.5
A	65.9	77.1	55.2	69.2	72.8	65.6	65.0	78.4	52.5
M	65.6	76.7	54.9	68.7	71.7	65.5	64.7	78.1	52.2
J	65.8	76.7	55.4	69.7	72.0	67.5	64.7	78.0	52.3
J	65.4	76.2	55.0	68.3	70.5	66.1	64.6	77.8	52.2
A	65.5	76.5	55.1	68.5	70.9	66.0	64.8	78.1	52.3
S	65.5	76.5	55.0	68.2	70.8	65.5	64.8	78.1	52.3
O	65.5	76.4	55.1	67.7	70.8	64.6	64.9	77.9	52.6
N	65.5	76.5	55.0	67.9	70.9	64.8	64.9	78.0	52.5
D	65.7	76.6	55.2	68.0	70.9	65.0	65.0	78.2	52.7
1987									
J	65.9	76.7	55.7	68.7	71.6	65.8	65.2	78.1	53.2
F	66.0	76.8	55.7	69.4	72.4	66.3	65.1	78.0	53.1
M	66.1	76.9	55.8	69.4	72.5	66.2	65.2	78.1	53.2
A	66.1	76.8	55.8	69.1	72.1	66.0	65.3	78.1	53.3
M	66.2	76.8	56.1	69.2	72.0	66.5	65.4	78.1	53.5
J	66.3	76.7	56.4	69.4	72.2	66.8	65.5	77.9	53.9
J	66.2	76.4	56.4	69.1	71.7	66.4	65.4	77.7	54.0
A	66.1	76.4	56.4	69.1	71.6	66.6	65.4	77.7	53.9
S	66.2	76.5	56.4	68.8	71.8	65.8	65.6	77.8	54.1
O	66.3	76.8	56.4	69.6	72.6	66.5	65.5	77.9	53.9
N	66.2	76.5	56.4	69.3	72.0	66.6	65.4	77.7	54.0
D	66.5	76.8	56.6	69.6	72.5	66.6	65.7	77.9	54.2
1988									
J	66.6	77.0	56.7	70.1	73.4	66.6	65.7	77.9	54.4

See footnotes, Table 2.1.
Voir renvois, tableau 2.1.

Unemployment rate

Taux de chômage

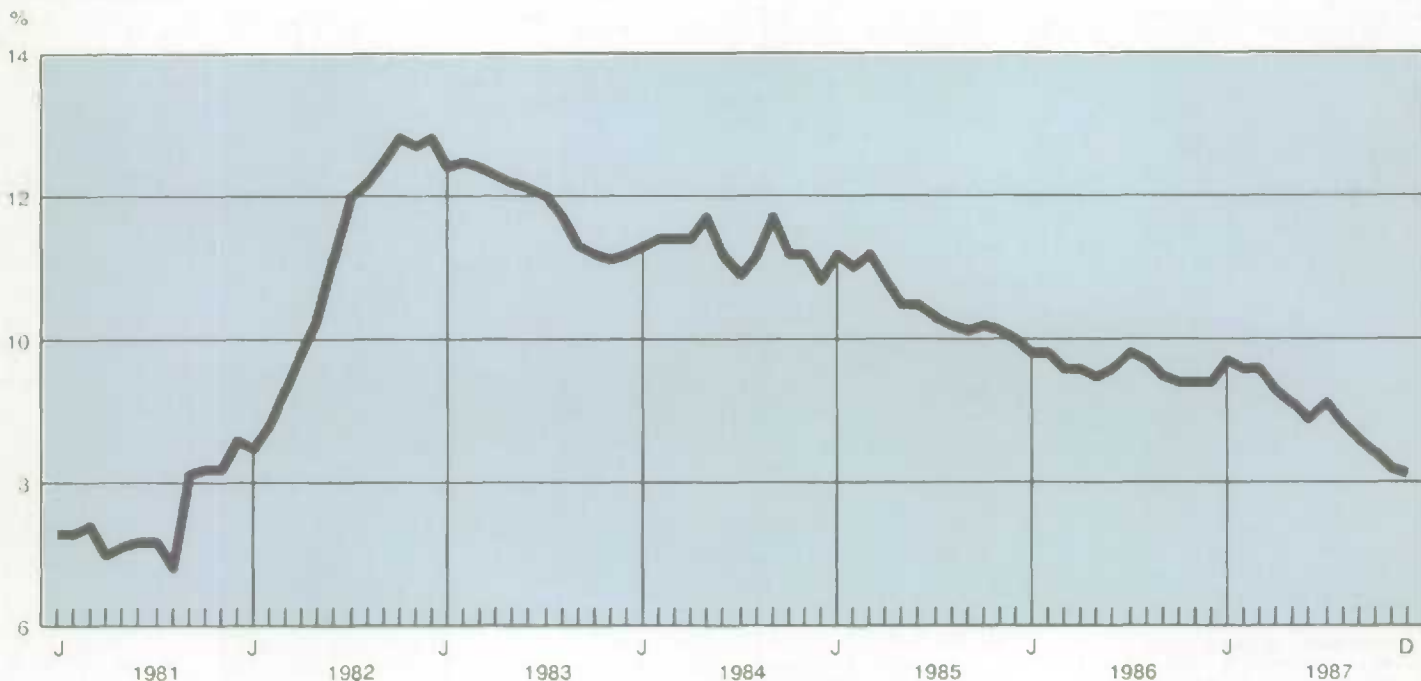

2.5

Unemployment rates

Taux de chômage

Annual average and month	Total			15-24 years			25 years and over			
	Total			15 à 24 ans			25 ans et plus			
	Both sexes	Men	Women	Both sexes	Men	Women	Both sexes	Men	Women	
Moyenne annuelle et mois	Les deux sexes	Hommes	Femmes	Les deux sexes	Hommes	Femmes	Les deux sexes	Hommes	Femmes	
D	767611	767886	767753	767623	767698	767764	767587	767657	767731	
1986	9.6	9.4	9.9	15.2	16.5	13.8	8.0	7.6	8.6	
1987	8.9	8.5	9.4	13.7	14.8	12.5	7.6	7.0	8.4	
1986	J	9.8	9.4	10.3	15.8	16.8	14.8	8.0	7.5	8.8
	F	9.8	9.6	10.1	16.4	17.9	14.6	7.9	7.4	8.6
	M	9.6	9.3	10.1	15.8	16.6	14.8	7.9	7.4	8.5
	A	9.6	9.3	9.9	15.0	15.8	14.1	8.0	7.6	8.6
	M	9.5	9.4	9.7	15.3	16.4	14.0	7.9	7.6	8.3
	J	9.6	9.5	9.8	15.0	16.9	12.9	8.0	7.5	8.7
	J	9.8	9.6	10.1	15.4	17.2	13.3	8.3	7.7	9.1
	A	9.7	9.5	9.9	14.9	16.6	13.1	8.2	7.7	8.8
	S	9.5	9.4	9.7	14.9	16.5	13.2	8.0	7.5	8.6
	O	9.4	9.2	9.7	14.8	16.1	13.4	7.9	7.5	8.6
	N	9.4	9.2	9.7	14.4	15.4	13.2	8.0	7.7	8.6
	D	9.4	9.2	9.7	14.6	15.5	13.7	7.9	7.6	8.4
1987	J	9.7	9.3	10.1	14.4	15.6	12.9	8.3	7.7	9.2
	F	9.6	9.4	9.9	14.6	16.1	12.8	8.2	7.7	8.9
	M	9.6	9.3	10.0	14.8	16.4	13.0	8.2	7.5	9.0
	A	9.3	8.9	9.7	13.9	15.3	12.3	8.0	7.3	8.9
	M	9.1	8.7	9.5	14.0	15.3	12.6	7.7	7.1	8.6
	J	8.9	8.5	9.5	13.6	14.3	12.9	7.7	7.1	8.5
	J	9.1	8.6	9.7	14.0	14.8	13.1	7.7	7.1	8.6
	A	8.8	8.3	9.4	13.8	14.6	12.8	7.4	6.8	8.3
	S	8.6	8.3	9.0	12.8	14.1	11.4	7.5	6.8	8.3
	O	8.4	8.1	8.8	13.2	14.2	12.1	7.1	6.6	7.9
	N	8.2	7.7	8.8	13.3	14.1	12.5	6.8	6.2	7.7
	D	8.1	7.7	8.6	12.6	13.5	11.6	6.9	6.2	7.7
1988	J	8.1	7.5	8.8	12.7	13.5	11.8	6.8	6.0	7.9

Source: See footnotes, Table 2.1

Source: Voir renvois, tableau 2.1

2.6

Unemployment insurance statistics
(thousands)

Statistiques sur l'assurance-chômage (milliers)

Year and month	Persons covered by unemployment(1)	Beneficiaries		Initial and renewal claims received	Benefits data		
		Bénéciaires			Prestations		
		All(2)	Regular benefits(2)		Number of weeks paid	Average weekly payment	
Année et mois	Personnes visées par l'assurance-chômage(1)	Ensemble(2)	Prestations régulières(2)	Demandes initiales et renouvelées	Nombre de semaines de prestations	Prestation hebdomadaire moyenne	
D	1248	730563	736531	730185	730367	730465	
1985	11,340	1,145,209	1,020,593	276,034	4,982,336	171.04	
1986	11,632	1,095,471	972,174	279,429	4,838,623	181.00	
1985	N	11,361	1,047,970	981,550	353,260	4,104,170	173.58
	D	11,384	1,154,630	974,230	312,490	4,419,490	178.05
1986	J	11,376	1,285,380	969,760	379,300	6,454,270	180.69
	F	11,426	1,280,590	956,850	216,230	5,290,540	180.78
	M	11,455	1,270,100	965,800	214,490	5,087,800	180.94
	A	11,514	1,209,180	950,460	266,860	6,008,070	180.86
	M	11,668	1,094,590	976,420	221,450	4,722,840	179.75
	J	11,850	985,210	975,550	234,220	4,351,560	178.59
	J	11,946	990,670	987,960	297,870	4,509,460	177.57
	A	11,988	992,550	990,180	215,250	4,065,310	178.42
	S	11,578	902,330	983,950	288,610	4,239,940	180.32
	O	11,578	946,550	982,640	330,700	4,137,290	181.69
	N	11,574	1,044,150	970,290	330,420	4,005,640	183.75
	D	11,632	1,144,350	956,230	357,750	5,190,750	188.65
1987	J	11,543	1,266,700	945,830	318,090	5,507,990	190.62
	F	11,583	1,275,730	945,580	220,360	5,191,620	193.03
	M	11,655	1,251,300	934,810	240,630	5,791,420	192.92
	A	11,713	1,182,970	918,090	227,120	5,148,520	192.06
	M	11,904	1,020,420	901,830	201,900	4,385,610	189.45
	J	12,066	897,800	895,930	247,030	4,099,310	185.52
	J	12,208	907,580	900,690	286,630	4,777,490	180.55
	A	12,230	919,600	908,810	214,300	4,061,530	187.15
	S	11,810	820,530	897,400	268,360	3,976,630	188.89
	O	11,893	834,910	872,240	290,510	3,482,670	190.02
	N	11,771	919,530	868,070	343,710	3,932,030	192.70

(1) The number of persons covered by unemployment insurance is an estimate comprising armed forces personnel, beneficiaries and paid workers from the Labour Force Survey.
(1) Le nombre de personnes visées par l'assurance-chômage est une estimation qui inclut les membres des forces armées, les bénéficiaires ainsi que les travailleurs rémunérés de l'enquête sur la population active.

(2) Claimants who receive benefits through the Commission's computer pay system during the reference week.

(2) Prestataires qui ont reçu des prestations par le biais du système de paiement électronique durant la semaine de référence.

Source: Unemployment Insurance Statistics (Catalogue 73-001), Statistics Canada. For further details, see introduction and technical notes in Catalogue 73-202S, Annual Supplement to Catalogue 73-001, Monthly Contact, H. Stiebert (951-4044).

Source: Statistiques sur l'assurance-chômage (n° 73-001 au catalogue), Statistique Canada. Pour plus de détails, voir l'introduction et les notes techniques au n° 73-202S au catalogue, "Supplément annuel au mensuel n° 73-001 au catalogue" Personne ressource: H. Stiebert (951-4044)

Time lost in work stoppages(1), by industry groups (thousand person-days)

Journées de travail perdues dans les conflits de travail(1), par groupe d'industries (milliers de jours-personnes)

Year and month Année et mois	Total(2)	Forestry Forêts	Fishing and trapping Pêche et piégeage	Mines, quarries, oil wells Mines, carrières et puits de pétrole	Manufacturing, total Industries manufacturières, total	
D	1601	1602	1603	1604	1605	
1985	3,181	8	0	90	1,578	
1986	7,134	2,025	0	352	1,387	
1985	J	277	2	0	15	161
	J	211	0	0	15	116
	A	235	0	0	18	113
	S	264	0	0	6	109
	O	280	0	0	0	164
	N	226	3	0	1	80
	D	194	2	0	0	50
1986	J	183	0	0	1	49
	F	215	0	0	0	67
	M	328	0	0	6	118
	A	208	0	0	14	92
	M	1,027	0	0	56	94
	J	1,324	0	0	54	150
	J	350	74	0	53	145
	A	759	423	0	49	145
	S	890	482	0	48	129
	O	770	489	0	28	132
	N	690	423	0	21	118
	D	391	134	0	23	149
1987	J	258	0	0	23	170
	F	156	1	0	14	51
	M	172	0	0	15	52
	A	289	0	0	41	73
	M	292	0	0	26	147
	J	679	0	0	14	234

Year and month Année et mois	Construction Bâtiments et travaux publics	Transportation Transport	Trade Commerce Wholesale Gros	Retail Détail	Community, business and personal service industries Services socioculturels, commerciaux et personnels	
D	1626	1627	1628	1629	1630	
1985	11	479	74	394	547	
1986	1,963	305	29	210	863	
1985	J	6	11	10	9	63
	J	4	12	6	13	44
	A	0	46	4	16	38
	S	0	86	4	13	47
	O	0	26	6	20	64
	N	0	28	11	43	61
	D	0	52	8	53	29
1986	J	2	53	6	16	56
	F	1	50	4	15	79
	M	1	39	3	14	148
	A	0	13	3	15	71
	M	823	14	4	14	23
	J	1,057	15	1	15	33
	J	16	10	1	15	37
	A	38	6	1	51	46
	S	19	33	1	36	141
	O	2	30	1	6	82
	N	3	32	2	4	88
	D	3	11	2	9	61
1987	J	5	8	1	34	16
	F	0	19	2	30	39
	M	0	13	2	8	82
	A	2	61	3	13	96
	M	11	38	4	15	49
	J	13	38	6	36	340

(1) Statistics on work stoppages include all strikes and lockouts whether legal or illegal, which last for one-half day or more and amount to 10 or more person-days of time lost. Time lost by workers indirectly affected, such as those laid off because of a work stoppage by other employees, is not included. Data is published 45 days after the end of reference month.

(1) Les statistiques sur les arrêts de travail comprennent tous les lock-out et les grèves, qu'ils soient légaux ou illégaux, d'une durée d'une demi-journée ou plus et représentant 10 jours-personnes ou plus de temps perdu. Le temps perdu par les travailleurs indirectement touchés, comme ceux qui sont mis à pied par suite de l'arrêt de travail d'autres employés n'est pas compris. Les données sont publiées 45 jours civils après la fin du mois de référence.

(2) The total includes all work stoppages. The agriculture, finance, insurance and real estate and public administration and defence industries are not shown separately. Should strikes occur in these industries, the time lost also will be shown in the total.

(2) Le total tient compte de tous les arrêts de travail. L'agriculture, les finances, les assurances, les affaires immobilières ainsi que l'administration publique et la défense, ne sont pas indiquées séparément. S'il y avait eu des grèves dans ces industries, les journées perdues auraient été comprises dans le total.

Source: Research Bulletin, Labour Canada.

Source: Bulletin de recherche, Travail Canada.

Total number of employees, by industry groups (thousands)

Nombre total de salariés, par groupe d'industries (milliers)

Annual average and month	Industrial aggregate	Goods producing industries	Forestry	Mines, quarries and oil wells	Manufacturing			Construction
					Industries manufacturières			
Moyenne annuelle et mois	Ensemble des industries	Industries productrices de biens	Forêts	Mines, carrières et puits de pétrole	Total	Non-durable goods	Durable goods	Bâtiments et travaux publics
					Total	Biens non durables	Biens durables	
L	1	2	3	6	27	89	28	159
1984	8,654	2,218	57	149	1,670	894	776	343
1985	8,995	2,300	55	157	1,704	900	804	384
1986	9,178	2,331	50	146	1,739	906	833	396
1985 N	9,116	2,346	55	160	1,721	896	825	411
D	8,886	2,233	45	151	1,683	872	812	354
1986 J	8,903	2,231	47	154	1,698	875	822	332
F	8,890	2,236	46	155	1,704	877	826	331
M	8,925	2,235	43	154	1,706	877	828	333
A	9,057	2,273	39	143	1,731	895	836	359
M	9,253	2,355	50	145	1,771	922	848	390
J	9,368	2,433	60	147	1,806	941	864	421
J	9,218	2,425	59	148	1,772	928	844	444
A	9,202	2,414	58	145	1,758	932	826	453
S	9,339	2,394	53	142	1,745	923	822	453
O	9,410	2,382	49	139	1,746	914	832	448
N	9,374	2,328	48	140	1,722	903	819	418
D	9,196	2,264	47	140	1,711	886	825	366
1987 J	9,676	2,416	53	150	1,820	951	869	393
F	9,618	2,396	54	148	1,817	944	873	378
M	9,699	2,420	47	148	1,836	955	881	388
A	9,796	2,460	42	145	1,855	963	892	417
M	10,017	2,573	53	151	1,893	991	902	477
J	10,217	2,686	68	158	1,954	1,027	926	506
J	10,042	2,686	67	158	1,936	1,012	924	526
A	10,026	2,714	69	158	1,958	1,028	930	529
S	10,143	2,720	71	159	1,955	1,014	941	536
O	10,172	2,700	66	159	1,945	1,003	942	530
N	10,126	2,662	62	157	1,936	993	943	506

Annual average and month	Service producing industries	Transportation, communication and other utilities	Trade	Finance, insurance, and real estate	Community, business and personal services	Public administration
L	166	167	196	238	251	307
1984	6,436	797	1,555	536	2,891	658
1985	6,695	805	1,621	557	3,051	662
1986	6,847	799	1,662	578	3,142	666
1985 N	6,770	806	1,631	560	3,120	653
D	6,653	793	1,618	556	3,037	649
1986 J	6,672	791	1,600	560	3,073	647
F	6,654	788	1,582	560	3,073	651
M	6,690	799	1,576	563	3,103	650
A	6,784	797	1,617	572	3,144	654
M	6,898	805	1,645	575	3,172	700
J	6,935	822	1,653	583	3,186	692
J	6,793	809	1,649	587	3,058	689
A	6,788	802	1,662	585	3,050	689
S	6,945	802	1,691	584	3,198	670
O	7,028	799	1,738	590	3,243	658
N	7,046	793	1,767	590	3,248	648
D	6,932	782	1,764	586	3,153	647
1987 J	7,260	798	1,799	600	3,420	642
F	7,222	791	1,760	590	3,431	649
M	7,279	792	1,748	599	3,484	656
A	7,336	796	1,759	606	3,516	659
M	7,444	816	1,789	618	3,547	673
J	7,531	831	1,811	630	3,569	691
J	7,355	824	1,785	625	3,427	694
A	7,312	826	1,790	620	3,388	687
S	7,422	837	1,805	612	3,496	672
O	7,472	834	1,811	614	3,546	667
N	7,465	827	1,830	615	3,525	667

Source: Employment Earnings and Hours, (Catalogue 72-002), Statistics Canada. Contact: R. Arsenault (951-4090)

Source: Emploi, gain et durée du travail (n° 72-002 au catalogue), Statistique Canada. Personne ressource: R. Arsenault (951-4090).

Note: Services include electric utilities.

Note: Les services incluent l'électricité.

Wages and salaries and supplementary
labour income, by industry (millions of
dollars)

Salaires et traitements et revenu
supplémentaire du travail, par industrie
(millions de dollars)

Year and month	Agriculture, fishing and trapping	Forestry	Mines, quarries and oil wells	Manufacturing	Construction
Année et mois	Agriculture, pêche et piégeage	Forêts	Mines, carrières et puits de pétrole	Industries manufacturières	Bâtiments et travaux publics
D	5274	5277	5278	5279	5280
1983	1,736	1,706	5,416	40,860	12,128
1984	1,825	1,829	6,114	44,446	11,952
1985	1,968	1,799	6,660	47,910	13,147
1986	2,079	1,685	6,460	50,784	14,133
1985 O	166	155	578	4,031	1,145
N	170	153	577	4,119	1,148
D	168	150	567	4,165	1,152
1986 J	170	153	570	4,184	1,181
F	169	148	568	4,190	1,174
M	169	151	571	4,201	1,175
A	175	149	554	4,218	1,173
M	170	152	540	4,223	1,135
J	170	149	523	4,236	1,139
J	172	144	528	4,266	1,180
A	173	129	512	4,177	1,184
S	175	116	521	4,209	1,180
O	178	119	520	4,239	1,205
N	172	125	522	4,272	1,213
D	185	148	530	4,368	1,213
1987 J	186	158	534	4,392	1,221
F	179	160	539	4,421	1,230
M	178	159	544	4,447	1,242
A	176	162	548	4,489	1,251
M	178	162	547	4,501	1,256
J	189	167	555	4,552	1,264
J	186	157	540	4,543	1,269
A	185	163	545	4,562	1,275
S	185	161	548	4,628	1,287
O	189	166	552	4,632	1,313

Year and month	Transportation, communication and utilities	Trade	Finance, insurance and real estate	Service	Public administration	Total labour income(1)
Année et mois	Transport, communication et services publics	Commerce	Finances, assurances et affaires immobilières	Services	Administration publique	Total revenu du travail(1)
D	5281	5282	5285	5286	5291	5272 + 5296
1983	21,636	25,905	14,764	56,379	17,809	219,386
1984	22,926	28,263	16,085	61,009	18,932	236,204
1985	24,246	30,865	17,683	66,229	19,673	254,751
1986	25,216	33,355	19,310	70,336	20,824	271,026
1985 O	2,049	2,586	1,521	5,633	1,659	23,736
N	2,063	2,609	1,516	5,652	1,675	23,913
D	2,073	2,632	1,533	5,672	1,672	24,022
1986 J	2,085	2,657	1,537	5,706	1,700	24,302
F	2,088	2,681	1,549	5,710	1,680	24,397
M	2,104	2,692	1,566	5,713	1,689	24,447
A	2,113	2,732	1,597	5,761	1,685	24,626
M	2,103	2,777	1,593	5,795	1,755	24,692
J	2,113	2,759	1,613	5,847	1,749	24,771
J	2,100	2,801	1,623	5,881	1,788	24,983
A	2,095	2,820	1,623	5,951	1,743	24,891
S	2,088	2,833	1,636	5,996	1,750	24,987
O	2,105	2,863	1,649	5,971	1,769	25,138
N	2,109	2,869	1,661	5,985	1,758	25,216
D	2,112	2,871	1,663	6,019	1,758	25,420
1987 J	2,123	2,896	1,670	6,032	1,758	25,605
F	2,148	2,919	1,681	6,053	1,761	25,772
M	2,161	2,938	1,713	6,081	1,790	25,935
A	2,170	2,944	1,733	6,127	1,781	26,082
M	2,176	2,950	1,733	6,319	1,785	26,373
J	2,189	2,989	1,747	6,290	1,823	26,594
J	2,199	2,984	1,766	6,314	1,798	26,531
A	2,166	3,020	1,770	6,358	1,786	26,630
S	2,206	3,024	1,754	6,361	1,804	26,831
O	2,207	3,048	1,793	6,340	1,791	26,919

(1) Total includes supplementary labour income

(1) Le total inclut le revenu supplémentaire du travail.

Source: Estimates of Labour Income (Catalogue 72-005), Statistics Canada. Contact: G. Gauthier (951-4051).

Source: Estimations du revenu du travail (n° 72-005 au catalogue), Statistique Canada. Personne ressource: G. Gauthier (951-4051).

Average weekly earnings (including overtime) Rémunération hebdomadaire moyenne (incluant surtemps)

Annual average and month Moyenne annuelle et mois	Industrial aggregate Ensemble des industries	Goods producing industries Industries productrices de biens	Forestry Forêts	Mines, quarries and oil wells Mines, carrières et puits de pétrole	Manufacturing Industries manufacturières			Construction Bâtiments et travaux publics	
					Total	Non-durable goods Biens non durables	Durable goods Biens durables		
L	1241	1242	1243	1246	1267	1329	1268	1399	
1984	405.22	484.85	540.26	664.56	465.66	434.73	501.29	491.24	
1985	419.27	506.60	543.64	697.90	488.17	457.07	522.98	505.07	
1986	430.94	519.39	564.61	711.05	504.04	474.21	536.50	510.40	
1985	N D	425.33 424.32	518.05 506.58	570.23 541.85	716.50 699.79	500.16 490.49	468.58 461.49	534.45 521.64	508.89 496.36
1986	J F M A M J	428.93 428.50 428.39 428.23 427.58 431.50	521.80 522.12 520.40 518.96 512.03 512.50	600.00 592.12 609.44 591.60 562.31 561.42	729.08 719.59 715.90 715.04 706.03 702.86	503.46 504.17 503.48 502.70 501.01 497.98	472.58 472.43 473.93 471.40 471.06 468.67	536.34 537.87 534.78 536.23 533.56 529.90	508.41 512.24 505.48 511.34 483.54 501.49
	J A S O N D	431.69 429.97 433.17 434.03 433.58 435.35	512.79 512.06 521.34 527.86 529.99 521.77	539.12 514.14 543.06 558.94 564.31 570.22	693.30 694.39 702.06 721.02 718.28 714.25	496.43 495.81 506.53 511.98 516.27 509.33	467.97 468.55 475.44 480.83 485.47 482.74	527.71 526.57 541.44 546.20 550.20 537.87	514.20 516.50 519.02 526.54 519.57 499.96
1987	J F M A M J	435.36 436.49 436.65 437.90 439.86 441.81	532.74 537.93 536.79 535.42 533.83 530.28	622.65 652.92 637.92 626.38 586.46 587.65	731.13 725.23 724.74 725.80 717.86 713.26	514.56 520.09 520.33 519.31 516.51 513.59	484.72 488.47 488.36 489.23 483.65 480.75	547.20 554.30 554.98 551.81 552.62 550.00	528.93 534.10 530.49 531.64 538.62 529.82
	J A S O N	442.17 440.00 447.40 451.80 450.89	527.19 531.84 542.07 549.99 548.07	559.68 568.97 577.53 595.26 601.57	705.83 710.17 736.10 747.17 745.95	510.35 514.00 522.92 530.73 530.78	481.06 480.98 486.54 495.93 498.34	542.44 550.50 562.10 567.80 564.92	531.41 539.73 549.83 555.71 546.35

Annual average and month Moyenne annuelle et mois	Service producing industries Industries productrices de services	Transportation, communication and other utilities Transport, communication et autres services	Trade Commerce total	Finance, insurance, and real estate Finances, assurances et affaires immobilières	Community, business and personal service Services sociaux-culturels, commerciaux et personnels	Public administration Administration publique	
							L
1984	377.77	521.38	293.64	417.83	345.28	512.86	
1985	389.27	539.74	304.28	432.54	357.07	526.61	
1986	400.84	558.80	317.50	452.59	364.54	545.59	
1985	N D	393.20 396.71	546.43 547.21	307.05 311.75	437.42 443.24	360.96 364.17	535.26 537.05
1986	J F M A M J	397.87 397.05 397.65 397.83 398.76 403.08	559.94 552.84 552.17 558.21 555.18 551.35	309.67 311.12 314.64 316.02 320.02 318.36	443.55 442.79 446.56 452.07 453.04 459.01	363.76 362.61 361.16 359.70 363.61 367.90	540.22 540.40 540.89 540.60 518.56 544.35
	J A S O N D	402.74 400.77 402.78 402.23 401.72 407.12	559.22 561.86 559.30 562.50 567.27 566.17	320.92 319.45 318.29 320.42 317.95 321.93	460.92 452.69 453.93 454.17 454.52 456.77	363.69 361.47 367.38 365.34 364.91 372.56	538.57 539.38 553.04 559.04 564.00 570.81
1987	J F M A M J	402.96 402.83 403.36 405.20 407.36 410.26	574.79 569.80 569.72 574.18 572.32 571.93	320.72 318.68 322.85 322.33 325.23 325.11	455.09 465.69 473.29 482.30 487.58 495.57	365.41 364.75 362.93 364.45 366.95 371.48	571.00 571.71 567.93 568.79 565.00 561.55
	J A S O N	411.12 405.92 412.70 416.33 416.24	578.64 546.16 575.72 579.20 579.84	327.14 326.06 326.98 328.37 327.37	498.68 494.12 491.84 503.53 498.77	368.78 366.34 374.02 378.81 380.26	558.29 560.88 568.90 570.81 571.27

Source: See Table 2.8.
Source: Voir tableau 2.8

2.11

Average hourly earnings

Rémunération horaire moyenne

Annual average and month	Mines, quarries and oil wells	Manufacturing Industries manufacturières			Construction Construction		
		Total	Non-durable goods Biens non durables	Durable goods Biens durables	Total	Building Bâtiment	Engineering Genie civil
Moyenne annuelle et mois	Mines, carrières et puits de pétrole	Total	Biens non durables	Biens durables	Total	Bâtiment	Genie civil
L	5586	5607	5669	5608	5739	5740	5743
1984	15.07	11.16	10.43	11.87	13.76	13.74	13.85
1985	15.67	11.59	10.89	12.24	13.89	13.76	14.44
1986	15.87	11.95	11.35	12.50	14.04	13.80	15.11
1985 N	15.88	11.81	11.13	12.41	14.02	13.89	14.64
D	16.01	11.90	11.26	12.47	14.06	13.95	14.69
1986 J	15.86	11.88	11.23	12.44	14.33	14.20	15.14
F	15.99	11.91	11.26	12.47	14.62	14.41	15.78
M	15.93	11.90	11.27	12.44	14.42	14.13	15.94
A	15.95	11.84	11.21	12.40	14.28	14.04	15.53
M	15.78	11.88	11.24	12.45	13.55	13.24	14.88
J	15.64	11.85	11.25	12.40	13.49	13.26	14.51
J	15.48	11.89	11.26	12.47	13.68	13.41	14.84
A	15.46	11.82	11.26	12.38	13.72	13.46	14.75
S	15.78	11.97	11.40	12.51	14.04	13.79	15.00
O	16.11	12.06	11.47	12.60	14.13	13.89	14.99
N	16.24	12.19	11.59	12.74	14.28	14.08	15.17
D	16.19	12.28	11.73	12.77	14.33	14.08	15.70
1987 J	16.01	12.17	11.57	12.72	14.82	14.61	16.04
F	16.21	12.19	11.50	12.80	15.02	14.82	16.14
M	16.15	12.19	11.52	12.79	14.87	14.71	15.87
A	16.26	12.20	11.54	12.79	14.78	14.62	15.59
M	15.96	12.21	11.53	12.83	14.54	14.40	15.11
J	15.70	11.93	11.04	12.79	14.16	14.02	14.73
J	15.63	12.12	11.42	12.78	14.08	13.89	14.83
A	15.87	12.17	11.44	12.84	14.22	14.02	15.00
S	16.25	12.35	11.59	13.02	14.58	14.42	15.21
O	16.33	12.42	11.66	13.09	14.73	14.53	15.53
N	16.46	12.43	11.74	13.03	14.83	14.60	15.90

Source: See Table 2.8.

Source: Voir tableau 2.8.

2.12

Average weekly hours

Heures hebdomadaires moyennes

Annual average and month	Mines, quarries and oil wells	Manufacturing Industries manufacturières			Construction Construction		
		Total	Non-durable goods Biens non durables	Durable goods Biens durables	Total	Building Bâtiment	Engineering Genie civil
Moyenne annuelle et mois	Mines, carrières et puits de pétrole	Total	Biens non durables	Biens durables	Total	Bâtiment	Genie civil
L	4656	4677	4739	4678	4809	4810	4813
1984	39.33	38.52	37.33	39.76	37.41	36.64	40.83
1985	39.63	38.83	37.46	40.15	37.83	37.10	41.54
1986	39.73	38.76	37.45	39.98	37.85	37.01	42.10
1985 N	40.20	39.30	37.80	40.70	37.50	36.90	40.40
D	38.10	37.70	36.20	39.00	36.00	35.70	37.80
1986 J	41.10	39.10	37.60	40.50	36.90	36.40	40.10
F	39.80	39.10	37.70	40.50	36.70	36.30	39.10
M	39.70	39.00	37.60	40.20	36.60	36.20	39.10
A	39.10	39.00	37.60	40.40	37.50	37.00	40.40
M	39.50	38.90	37.70	40.00	36.60	35.90	40.00
J	39.40	38.60	37.40	39.70	38.60	37.80	42.40
J	39.00	38.20	37.20	39.20	39.10	38.10	44.00
A	39.10	38.30	37.20	39.30	39.10	37.80	44.80
S	39.80	38.90	37.40	40.30	38.30	37.20	43.50
O	40.50	39.10	37.60	40.50	39.20	37.80	45.00
N	40.20	39.00	37.60	40.30	37.90	37.10	42.30
D	39.40	37.90	36.80	38.90	36.00	35.50	38.50
1987 J	40.30	38.60	37.30	39.80	37.10	36.70	39.20
F	39.60	39.00	37.60	40.30	37.10	36.80	39.30
M	39.80	39.00	37.50	40.40	37.30	37.00	39.30
A	39.30	38.90	37.70	40.00	37.50	37.10	39.80
M	39.90	38.80	37.40	40.10	38.70	37.80	42.80
J	40.20	39.20	38.60	39.90	38.90	37.80	43.90
J	39.70	38.20	37.20	39.20	39.40	38.30	44.20
A	39.40	38.50	37.30	39.70	39.50	38.40	44.50
S	40.80	38.90	37.30	40.30	39.40	38.30	44.60
O	41.10	39.20	37.80	40.60	39.30	38.40	43.70
N	40.80	39.10	37.70	40.30	38.20	37.40	42.00

Source: See Table 2.8.

Source: Voir tableau 2.8.

2.13

Wage settlements

Règlements salariaux

Year and quarter	All industries(1)	Commercial(1)	Non commercial(1)	Number of employees
Année et trimestre	Toutes les industries(1)	Industries commerciales(1)	Industries non commerciales(1)	Nombre d'employés
D	747000	747008	747009	747054
1983	4.8	5.4	4.4	1,533.5
1984	3.6	3.4	3.8	1,148.6
1985	3.6	3.6	3.7	820.2
1986	3.4	3.0	3.7	1,118.9
1985 4	3.9	4.2	3.8	235.1
1986 1	3.7	4.0	3.3	166.8
2	3.6	3.6	3.6	436.1
3	3.0	2.4	3.6	332.4
4	3.3	2.0	4.3	183.6
1987 1	4.0	3.5	4.2	275.5
2	4.0	3.6	4.2	388.5
3	3.8	3.4	4.3	161.7

(1) Effective increase in base rates.
 (1) Augmentation effective des taux de base.

Wage settlements

Règlements salariaux

Percentage change
 Variation en pourcentage

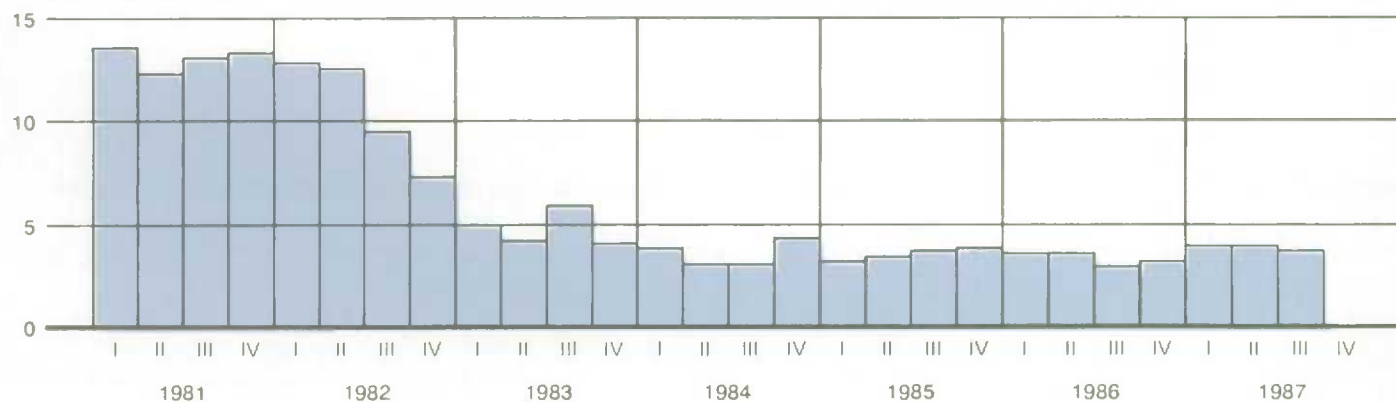

Average workweek

Heures hebdomadaires moyennes

Hours
 Heures

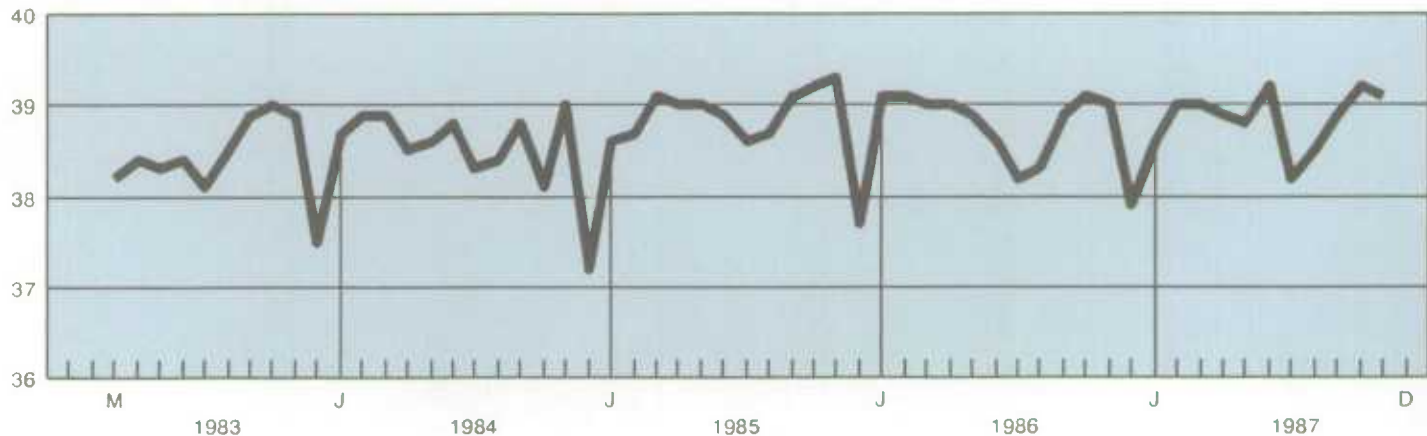

Section 3 Prices

Section 3 Prix

Table

- 3.1.1 Industrial product price indexes (1981 = 100), major commodity aggregations and stage of processing
- 3.1.2 Industrial product price indexes (1981 = 100), by industries
- 3.2 Consumer price indexes
- 3.3 Construction price indexes
- 3.4 Raw materials price indexes

Note: All price data not seasonally adjusted

Tableau

- 3.1.1 Indices des prix des produits industriels (1981 = 100), agrégations principales des produits par étape de transformation
- 3.1.2 Indices des prix des produits industriels (1981 = 100), par groupe d'industries
- 3.2 Indices des prix à la consommation
- 3.3 Indices des prix de la construction
- 3.4 Indices des prix des matières brutes

Nota: Tous les indices des prix sont non désaisonnalisés

3.1.1

Industrial product price indexes (1981 = 100), major commodity aggregations and stage of processing

Indices des prix des produits industriels (1981 = 100), agrégations principales des produits par étape de transformation

Annual average and month	Total all commodities	Intermediate goods Produits semi-finis			All finished goods Tous les produits finis			
		Total	First stage Première étape	Second stage Deuxième étape	Total	Finished foods and feeds Aliments de consommation et pour animaux	Capital equipment Biens de capital	All other Tous les autres produits
Moyenne annuelle et mois	Total tous les produits	Total	Première étape	Deuxième étape	Total	Aliments de consommation et pour animaux	Biens de capital	Tous les autres produits
D	613420	613500	613501	613502	613503	613504	613505	613506
1986	119.6	115.1	103.2	118.9	126.7	127.6	129.6	125.1
1987	122.7	118.7	110.4	121.3	128.9	131.8	131.0	126.6
1985 D	120.0	115.8	102.5	120.0	126.7	123.4	127.2	128.8
1986 J	121.0	116.7	103.7	120.8	127.8	124.4	128.3	129.9
F	120.8	116.5	102.8	120.7	127.6	124.2	128.3	129.7
M	120.1	115.9	102.2	120.2	126.7	124.5	128.2	127.7
A	119.3	115.3	102.3	119.3	125.9	125.0	129.2	125.0
M	118.4	114.3	102.6	117.9	125.1	125.4	128.9	123.2
J	118.6	114.3	103.3	117.7	125.7	126.8	129.7	123.3
J	118.8	114.2	103.2	117.7	126.2	128.6	129.7	123.3
A	119.1	114.5	102.9	118.1	126.6	130.1	130.1	123.2
S	119.4	114.8	103.3	118.4	126.8	130.6	130.4	123.0
O	119.9	115.2	104.4	118.6	127.3	130.5	130.9	124.0
N	119.9	115.1	103.8	118.6	127.6	130.8	130.9	124.3
D	119.7	114.9	103.6	118.4	127.3	130.5	130.7	124.2
1987 J	120.4	115.7	105.4	118.9	127.7	130.6	131.1	124.8
F	120.3	115.7	104.9	119.0	127.5	130.2	130.5	124.9
M	120.4	115.8	104.6	119.2	127.7	130.4	130.0	125.5
A	121.2	116.8	107.1	119.8	128.1	130.8	130.3	126.0
M	122.1	117.8	108.7	120.7	128.8	132.0	131.0	126.5
J	122.5	118.4	109.8	121.1	129.0	132.3	131.1	126.7
J	123.1	119.2	110.6	121.9	129.4	132.9	131.3	127.0
A	123.8	120.0	111.4	122.7	129.7	133.1	131.3	127.6
S	124.0	120.2	111.9	122.8	129.8	133.1	131.2	127.8
O	124.4	121.0	114.6	123.0	129.6	132.6	131.3	127.6
N	125.0	121.9	116.9	123.4	129.9	132.0	131.8	128.2
D	124.9	122.1	118.6	123.2	129.2	131.9	131.6	127.0

Industrial product price index

Indice des prix des produits industriels

Percent change
Variation en pourcentage

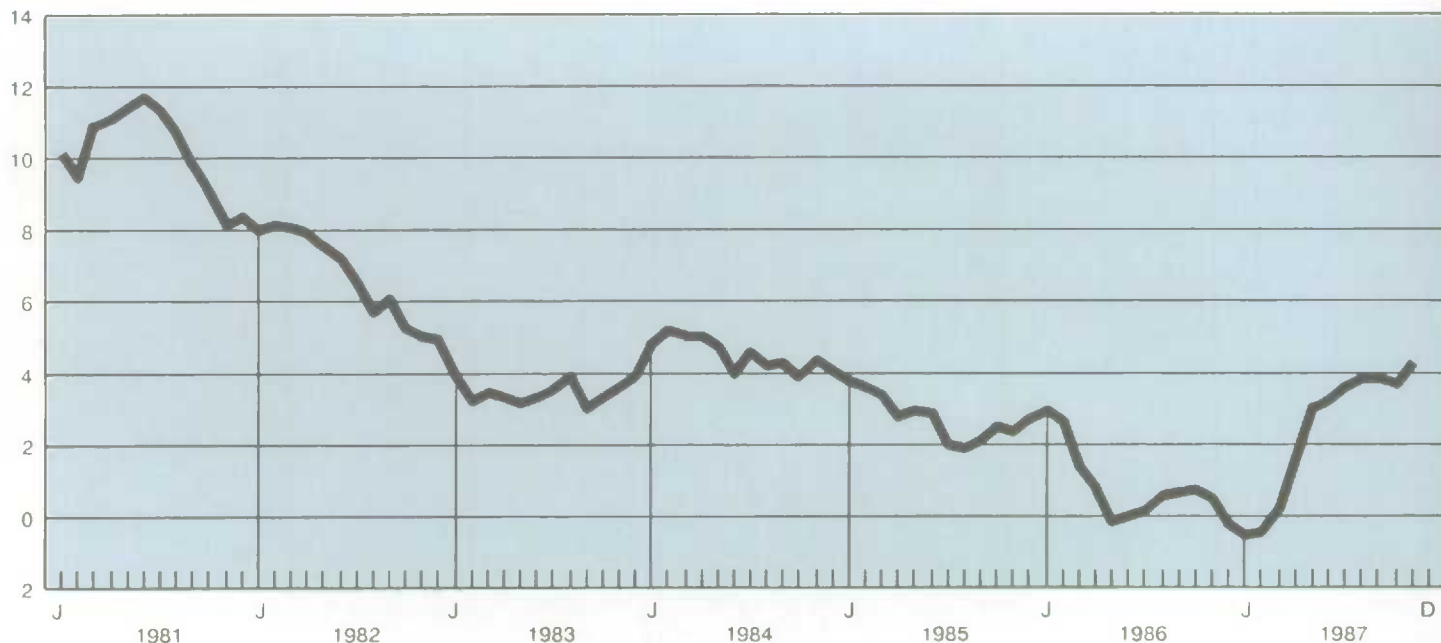

3.1.2

Industrial product price indexes (1981 = 100),
by industriesIndices des prix des produits industriels
(1981 = 100), par groupe d'industries

Annual average and month Moyenne annuelle et mois	Total	Food and beverages Aliments et boissons	Plastics Plastiques	Textile products Produits textiles
D	614001	614165	614028	614040
1986	119.6	121.0	119.9	108.3
1987	122.7	124.6	124.2	110.7
1985 D	120.0	117.7	117.2	108.3
1986 J	121.0	118.5	118.2	107.7
F	120.8	118.4	118.1	108.1
M	120.1	118.6	119.7	108.2
A	119.3	119.2	119.9	108.0
M	118.4	119.3	120.1	108.1
J	118.6	120.3	120.3	108.5
J	118.8	121.7	120.1	108.6
A	119.1	123.1	120.4	108.6
S	119.4	123.2	120.4	108.3
O	119.9	123.2	120.5	108.3
N	119.9	123.6	120.4	108.4
D	119.7	123.3	120.7	108.6
1987 J	120.4	123.3	121.4	109.1
F	120.3	122.9	122.0	109.3
M	120.4	123.1	122.2	109.2
A	121.2	123.2	122.7	110.1
M	122.1	124.8	123.0	110.1
J	122.5	125.3	123.3	110.4
J	123.1	125.6	123.8	110.8
A	123.8	125.6	124.6	111.4
S	124.0	125.6	124.9	111.5
O	124.4	125.4	127.1	112.0
N	125.0	125.2	127.9	112.0
D	124.9	125.4	128.0	112.1

Annual average and month Moyenne annuelle et mois	Clothing Vêtements	Wood Bois	Furniture and fixtures Meubles et articles d'ameublements	Paper and paper products Papiers et produits connexes	Printing and publishing Impression et édition
D	614049	614055	614063	614067	614074
1986	117.0	118.9	126.9	117.3	133.0
1987	120.9	121.8	132.8	128.3	141.0
1985 D	114.4	110.3	123.7	113.0	127.0
1986 J	115.6	111.9	124.7	113.8	130.3
F	116.0	112.1	125.6	113.6	130.4
M	116.0	117.8	125.9	113.4	130.2
A	116.4	121.6	126.1	115.3	132.2
M	116.7	120.4	126.2	114.9	132.5
J	116.9	117.0	126.8	115.8	132.8
J	117.5	116.9	127.1	117.2	133.8
A	117.6	121.0	127.6	118.1	134.0
S	117.7	124.1	127.7	118.0	134.3
O	117.8	123.0	127.8	122.1	134.8
N	117.8	121.3	128.2	122.7	135.4
D	118.1	119.7	129.2	122.8	135.6
1987 J	119.3	119.3	131.1	125.2	139.3
F	119.6	120.5	131.6	124.3	139.8
M	119.7	120.0	131.7	123.5	139.7
A	120.2	120.1	132.1	125.4	140.2
M	120.6	120.0	132.3	126.8	141.1
J	120.6	121.1	132.8	127.3	141.2
J	121.4	122.7	132.9	129.4	141.5
A	121.6	124.6	133.6	130.2	142.0
S	121.7	124.7	133.6	130.1	141.7
O	122.1	123.6	133.8	131.7	141.6
N	122.1	123.0	133.9	133.1	141.7
D	122.3	122.5	134.2	132.9	142.0

3.1.2

Industrial product price indexes (1981 = 100), Indices des prix des produits industriels
by industries - concluded (1981 = 100), par groupe d'industries - fin

Annual average and month	Primary metal products	Metal fabricated products	Machinery	Transportation equipment
Moyenne annuelle et mois	Produits métalliques primaires	Semi-produits métalliques	Machines	Équipement de transport
D	614079	614089	614100	614106
1986	107.2	123.0	126.9	133.7
1987	112.8	126.5	130.7	133.3
1985 D	103.7	120.5	124.6	131.4
1986 J	105.2	121.4	125.6	132.6
F	105.7	121.4	125.9	132.1
M	106.5	121.7	126.0	131.8
A	106.9	122.3	126.1	133.2
M	107.6	122.4	126.2	132.6
J	108.5	122.6	126.6	133.4
J	107.6	123.0	126.9	133.4
A	107.5	123.4	127.4	133.8
S	108.5	124.2	127.7	133.9
O	108.0	124.6	127.8	135.9
N	107.2	124.5	128.1	135.7
D	106.8	124.6	128.1	135.4
1987 J	106.2	125.3	129.5	134.8
F	105.0	125.2	129.7	133.2
M	105.4	125.3	129.7	132.3
A	107.5	126.2	130.1	132.7
M	111.2	126.5	130.5	133.6
J	112.0	126.5	130.6	133.6
J	113.1	126.7	131.0	133.1
A	114.6	127.0	131.3	133.3
S	115.8	127.1	131.2	132.8
O	117.6	127.3	131.2	132.9
N	120.8	127.5	131.5	133.7
D	124.0	127.7	131.5	133.3

Annual average and month	Electrical and electronic products	Non-metallic mineral products	Petroleum and coal products	Chemical products	Miscellaneous manufactured products
Moyenne annuelle et mois	Appareils électriques et de télécommunication	Produits minéraux non métalliques	Produits du pétrole et du charbon	Produits chimiques	Produits manufacturiers divers
D	614121	614136	614144	614145	614155
1986	119.7	129.6	107.2	116.9	122.1
1987	121.8	134.3	101.8	120.2	128.4
1985 D	117.7	125.4	136.6	116.4	117.6
1986 J	118.7	127.6	136.3	117.9	119.7
F	118.6	128.3	133.5	118.2	120.0
M	118.5	128.5	124.1	118.1	120.4
A	119.2	129.0	110.6	118.0	120.4
M	119.3	129.5	102.7	117.6	120.4
J	119.8	129.9	101.2	117.1	121.3
J	120.4	129.8	99.4	116.5	121.6
A	120.4	130.0	96.7	116.1	123.1
S	120.4	130.1	95.9	115.7	124.1
O	120.4	130.3	95.4	115.9	125.2
N	120.4	130.9	95.7	116.0	124.6
D	120.6	130.9	94.9	115.9	124.4
1987 J	120.7	132.5	96.5	116.8	127.2
F	120.5	132.8	98.5	117.6	125.6
M	120.4	133.3	100.4	117.9	125.8
A	120.5	133.9	101.3	118.9	127.6
M	120.9	134.1	100.6	119.3	129.7
J	121.3	134.1	101.5	120.0	128.7
J	122.3	134.4	102.6	120.6	128.5
A	122.3	135.0	104.4	120.6	128.7
S	122.6	135.2	105.0	120.9	129.1
O	122.9	135.2	104.6	122.4	129.4
N	123.6	135.7	105.0	123.3	129.9
D	123.8	135.9	101.1	123.5	131.0

Source: Industry Price Indexes (Catalogue 62-011), Statistics Canada. Contact: Prices Division (951-9607).

Source: Indices des prix de l'industrie (n° 62-011 au catalogue), Statistique Canada. Contact: Division des Prix (951-9607).

3.2 Consumer price indexes (1981 = 100)

Indices des prix à la consommation
(1981 = 100)

Year and month	All items and main components Tous les éléments et groupes principaux							
	All items	Food	Housing	Clothing	Transportation	Health and personal care	Recreation, reading and education	Tobacco and alcoholic beverages
Année et mois	Ensemble	Aliments	Habitation	Habillement	Transports	Santé et soins personnels	Loisirs, lecture et formation	Tabac et boissons alcoolisées
Weights(1) Ponderation(1)	100	20.02	38.14	8.37	15.75	4.02	8.25	5.45
	100	20.02	38.14	8.37	15.75	4.02	8.25	5.45
<i>D</i>	484000	484001	484164	484275	484357	484387	484418	484474
1986	132.4	126.8	132.9	118.8	135.0	132.6	130.3	172.3
1987	138.2	132.4	138.3	123.8	139.9	139.2	137.3	183.9
1985 <i>D</i>	129.5	122.0	130.7	116.9	135.0	129.3	127.0	161.4
1986 <i>J</i>	130.1	124.0	130.9	115.9	135.8	129.7	126.6	163.0
<i>F</i>	130.6	123.3	131.4	117.6	136.2	130.1	127.5	166.0
<i>M</i>	130.9	123.5	131.8	118.7	135.5	130.3	128.4	167.5
<i>A</i>	131.1	124.8	131.8	118.4	133.3	131.5	128.8	171.3
<i>M</i>	131.7	125.8	132.4	118.7	133.2	132.0	129.8	172.9
<i>J</i>	131.9	126.0	132.5	118.5	133.6	132.3	130.1	173.2
<i>J</i>	132.9	127.6	133.0	118.1	136.2	133.0	130.2	174.4
<i>A</i>	133.3	128.1	133.3	119.4	135.9	133.3	130.9	174.9
<i>S</i>	133.3	128.9	133.5	119.9	133.7	134.0	132.0	175.1
<i>O</i>	134.0	129.3	134.7	119.8	133.7	134.5	133.0	175.8
<i>N</i>	134.7	130.1	134.7	120.5	135.9	135.0	133.2	176.7
<i>D</i>	134.9	129.9	135.2	120.3	136.4	135.0	133.5	176.7
1987 <i>J</i>	135.2	131.3	135.4	119.8	136.4	135.6	132.6	177.3
<i>F</i>	135.8	131.3	136.1	122.0	136.1	136.3	134.4	178.2
<i>M</i>	136.4	131.2	136.5	122.6	137.5	136.9	135.3	179.1
<i>A</i>	137.0	131.2	137.1	123.0	137.7	137.9	136.0	183.4
<i>M</i>	137.8	132.4	137.5	123.8	138.2	138.9	137.3	185.3
<i>J</i>	138.2	133.9	137.8	123.2	138.8	139.1	137.2	185.1
<i>J</i>	139.2	134.2	138.5	122.8	143.1	139.8	137.5	185.4
<i>A</i>	139.3	132.8	138.8	124.7	142.7	140.9	138.0	186.1
<i>S</i>	139.3	132.1	139.2	125.4	141.8	141.0	139.1	186.4
<i>O</i>	139.8	132.4	140.4	125.5	141.3	140.9	140.0	186.5
<i>N</i>	140.4	133.0	140.9	126.6	142.0	141.7	140.2	186.8
<i>D</i>	140.5	132.7	140.9	126.0	142.7	141.6	140.5	186.8
Year and month	Reclassified by goods and services Répartition par biens et services							
	Total goods Biens total	Durable goods Biens durables	Semi-durable goods Biens semi-durables	Non-durable goods Biens non durables	Total services Total des services			
Année et mois	Biens total	Biens durables	Biens semi-durables	Biens non durables	Total des services			
Weights(1) Ponderation(1)	54.70	11.78	9.79	33.13	45.30			
	54.70	11.78	9.79	33.13	45.30			
<i>D</i>	484487	484488	484489	484490	484491			
1986	129.6	122.8	120.2	135.2	136.3			
1987	134.9	126.6	125.0	141.2	142.8			
1985 <i>D</i>	127.8	118.5	118.3	133.9	132.3			
1986 <i>J</i>	128.5	118.9	117.2	135.7	132.4			
<i>F</i>	128.9	119.1	118.8	135.8	133.1			
<i>M</i>	128.7	119.7	119.8	134.9	134.0			
<i>A</i>	128.5	121.8	119.7	133.9	134.7			
<i>M</i>	128.9	123.1	119.8	134.0	135.7			
<i>J</i>	129.0	123.3	119.9	134.1	135.9			
<i>J</i>	129.6	123.4	119.7	135.1	137.4			
<i>A</i>	129.9	123.4	120.8	135.3	137.9			
<i>S</i>	130.1	123.6	121.4	135.3	137.7			
<i>O</i>	130.4	124.2	121.7	135.6	138.9			
<i>N</i>	131.5	126.4	122.0	136.5	139.0			
<i>D</i>	131.6	126.8	122.0	136.5	139.4			
1987 <i>J</i>	132.3	126.9	121.4	137.8	139.2			
<i>F</i>	132.9	125.5	123.5	138.6	139.9			
<i>M</i>	133.4	125.4	124.1	139.3	140.6			
<i>A</i>	133.9	125.1	124.3	140.3	141.3			
<i>M</i>	134.8	126.0	124.8	141.2	141.9			
<i>J</i>	135.4	125.2	124.6	142.7	142.2			
<i>J</i>	135.9	126.7	124.3	143.1	143.8			
<i>A</i>	135.6	126.0	125.7	142.4	144.3			
<i>S</i>	135.5	126.0	126.2	142.1	144.5			
<i>O</i>	136.1	128.2	126.4	142.2	144.9			
<i>N</i>	136.9	129.8	127.3	142.7	145.2			
<i>D</i>	136.6	128.9	127.0	142.5	145.7			

(1) These weights, provided as a general guide, show the relative importance of the major components of the C.P.I. They are based on expenditure values derived from quantities and prices of year 1982.

(1) Ces coefficients de pondération, fournis comme indications générales, illustrent l'importance relative des principales composantes de l'I.P.C. Elles sont fondées sur les dépenses effectuées en 1982, qui sont elles-mêmes fonction des quantités achetées et des prix pratiqués.

Source: Consumer Prices and Price Indexes (Catalogue 62-010), Statistics Canada. Contact: S. Shadlock (951-9606).

Source: Prix à la consommation et indices des prix (n° 62-010 au catalogue), Statistique Canada. Personne ressource: S. Shadlock (951-9606).

Consumer price index

Indice des prix à la consommation

Percent change
Variation en pourcentage



3.3 Construction price indexes (1981 = 100) Indices des prix de la construction (1981 = 100)

Annual average and month	Construction building material price index (residential)	Construction building material price index (non-residential)	Construction union wage rate - base rate	Construction union wage rate (including pay supplements)	New housing prices
Moyenne annuelle et mois	Indices des prix des matériaux de la construction (résidentielle)	Indices des prix des matériaux de la construction (non-résidentielle)	Salaires syndicaux de la construction - taux de base	Salaires syndicaux de la construction (englobant les suppléments)	Prix des logements neufs
D	649830	649835	477450	477478	636200
1986	129.3	125.9	132.4	134.4	104.4
1987			136.6	139.5	
1985 D	121.9	121.0	130.6	132.2	98.2
1986 J	124.2	123.3	130.6	132.2	99.4
F	125.1	123.3	130.6	132.2	100.6
M	126.5	123.8	130.6	132.2	101.3
A	129.6	125.8	130.4	132.0	101.9
M	129.8	126.1	130.9	132.8	102.6
J	129.6	126.0	132.3	134.3	103.2
J	129.5	126.2	133.1	135.2	103.9
A	130.3	126.5	133.2	135.3	105.0
S	131.3	127.0	134.2	136.6	107.2
O	131.6	127.2	134.3	136.8	108.2
N	131.6	127.5	134.3	136.8	109.7
D	132.0	127.7	134.3	136.8	110.3
1987 J	132.4	128.3	134.3	136.9	111.3
F	131.8	128.4	134.3	136.9	113.2
M	132.3	128.8	134.3	136.9	116.6
A	133.2	129.6	134.3	136.9	118.0
M	133.4	129.5	137.6	140.7	119.0
J	133.6	129.7	137.6	140.7	119.6
J	134.4	130.4	137.7	140.7	120.1
A	136.0	131.5	137.7	140.7	120.8
S	136.0	131.5	137.7	140.7	122.0
O	137.4	132.5	137.7	140.7	122.5
N	136.7	132.5	137.9	141.0	122.9
D			137.9	141.0	

Source: Construction Price Statistics, Monthly Bulletin (Catalogue 62-007), Statistics Canada. Contact: Prices Division (951-9607).
Source: Statistiques des prix de la construction, Bulletin mensuel (n° 62-007 au catalogue), Statistique Canada. Contact: Division des Prix (951-9607).

3.4

Raw materials price indexes (1981 = 100)

Indices des prix des matières brutes
(1981 = 100)

Annual average and month	Total	Total excluding mineral fuels	Wood	Non-metallic minerals	Ferrous materials	Non-ferrous metals	Mineral fuels	Vegetable products	Animal and animal products
Moyenne annuelle et mois	Total	Ensemble sauf combustibles minéraux	Bois	Minéraux non métalliques	Matières ferreuses	Métaux non ferreux	Combustibles minéraux	Substances végétales	Animaux et substances animales
D	614308	614316	614311	614314	614312	614313	614315	614309	614310
1986	96.2	103.9	109.3	127.8	110.3	89.6	86.8	89.9	113.2
1987	102.3	109.3	121.1	127.9	108.8	102.3	93.9	84.6	119.0
1985 D	118.2	101.6	105.0	125.4	110.6	85.7	138.3	90.5	110.7
1986 J	116.4	103.0	106.2	126.1	111.2	88.4	132.7	95.8	109.8
F	107.9	102.6	108.1	126.7	111.4	87.0	114.4	93.1	109.8
M	98.5	103.3	108.7	127.2	111.1	90.1	92.8	94.3	109.2
A	90.9	102.3	108.5	129.2	111.0	88.5	77.2	94.0	107.3
M	90.8	102.7	109.2	128.3	110.0	88.6	76.4	93.4	108.6
J	91.8	103.3	108.8	127.9	110.2	91.3	77.8	90.4	110.6
J	90.3	104.2	108.7	127.6	109.4	89.3	73.5	88.7	115.2
A	90.9	104.9	108.4	128.7	110.2	89.1	74.0	85.4	118.8
S	93.2	105.5	108.6	127.8	110.1	91.5	78.4	86.3	118.5
O	93.8	104.7	109.5	128.2	110.1	91.2	80.7	85.6	116.7
N	94.4	105.8	112.3	129.0	109.7	90.3	80.6	86.5	118.3
D	95.0	105.0	114.8	127.1	109.4	90.0	82.8	85.8	116.0
1987 J	96.9	105.0	118.6	128.6	108.6	89.9	87.1	84.6	115.0
F	98.4	104.6	119.6	128.1	107.4	86.5	90.9	84.1	115.9
M	97.5	104.1	119.4	129.0	106.5	88.0	89.4	82.8	114.6
A	99.1	105.8	118.8	129.0	107.1	91.4	90.9	82.7	117.5
M	102.3	110.0	118.1	128.6	108.2	99.6	93.0	86.7	122.4
J	103.9	111.0	118.1	128.5	108.4	100.9	95.4	87.1	124.0
J	105.0	110.5	119.4	128.1	107.8	103.5	98.3	84.6	122.2
A	106.3	111.4	120.6	127.2	108.4	106.2	100.1	84.2	123.0
S	105.3	111.7	122.8	127.3	108.2	107.7	97.6	83.4	122.3
O	104.4	111.9	124.9	126.9	110.2	110.3	95.3	85.0	119.9
N	104.5	112.0	125.1	126.9	112.6	117.6	95.5	84.8	115.8
D	104.4	113.9	127.4	127.1	111.9	126.1	92.9	84.7	115.4

These purchase price indexes include prices for domestic and imported goods.

Ces indices basés sur le prix d'achat comprennent à la fois les prix des produits domestiques et importés.

Source: Industry Price Indexes (Catalogue 62-011, Table 7), Statistics Canada. Contact: Prices Division (951-9607)

Source: Indices des prix de l'industrie (n° 62-011 au catalogue, Tableau 7), Statistique Canada. Contact: Division des Prix (951-9607).

Raw materials price index

Indice des prix des matières brutes

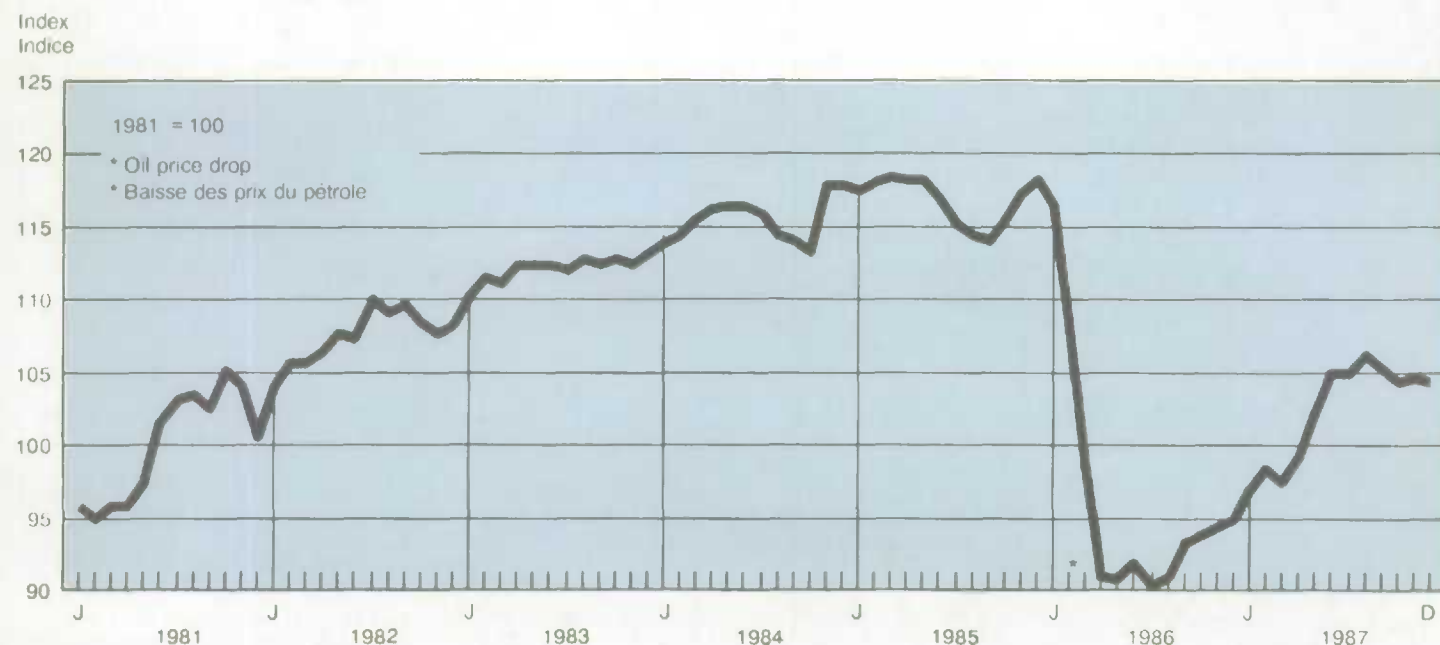

Aviation in Canada: Historical and Statistical Perspectives on Civil Aviation

Aviation in Canada flies its readers first class, charting the nation's aviation industry from its earliest achievements to the present.

With data on key markets and airports, information on Canada's air safety, air regulation, and the growth of recreational flying, this book is a great reference tool.

Industry members can use it for the latest figures on operating costs and revenues and for its statistics on Canadian market shares in domestic, transborder and international areas. Students of aviation will find it a useful guide and overview to the industry.

The text is complemented by more than 100 charts, tables and photographs. While emphasis is on the period from 1970 to the present, statistics go as far back as the 1920s.

The appearance of *Aviation in Canada* marks the 50th year that Statistics Canada has collected information on aviation. Its easy-to-read style and detailed statistics will make it a very useful book for anyone interested in the growing Canadian industry (6" x 9").

Aviation in Canada: Historical and Statistical Perspectives on Civil Aviation, Catalogue No. 51-501E is available for \$27 in Canada (\$28.50 other countries).

L'aviation au Canada: Perspectives historiques et statistiques de l'aviation civile

L'aviation au Canada offre à ses lecteurs un voyage de première classe dans le temps. En effet, cette publication relate l'histoire de l'industrie canadienne de l'aviation, de ses premières réalisations jusqu'à ses toutes dernières.

En plus de présenter des données sur les principaux marchés et aéroports, cette publication, qui sera un excellent outil de référence, fournit de l'information sur la sécurité aérienne au Canada, la réglementation aérienne et l'augmentation des vols de plaisance.

Les personnes oeuvrant dans cette industrie peuvent utiliser l'ouvrage pour obtenir les chiffres les plus récents sur les coûts et les recettes d'exploitation, ainsi que des statistiques sur le partage du marché canadien dans les secteurs du trafic intérieur, transfrontalier et international. Les étudiants dans le domaine de l'aviation considéreront comme des plus utiles ce livre qui leur servira à la fois de guide et d'aperçu de cette industrie.

Le texte est accompagné de plus de 100 graphiques, tableaux et photographies. Bien que l'emphase soit mise sur la période des années 1970 à aujourd'hui, certaines statistiques remontent aussi loin que dans les années 1920.

La publication *L'aviation au Canada* marque le cinquantenaire de la collecte de données sur l'aviation par Statistique Canada. Ce livre, rédigé dans un style accessible à tous et présentant des statistiques détaillées, sera très utile à toutes les personnes qui s'intéressent à cette industrie canadienne en pleine expansion. *L'aviation au Canada: Perspectives historiques et statistiques de l'aviation civile* n° 51-501E au catalogue, se vend \$27 au Canada (\$28.50 autres pays).



To order, complete the order form included or write to Publication Sales, Statistics Canada, Ottawa, Ontario, K1A 0T6. For faster service, using Visa or MasterCard, call toll-free.

Please make cheques or money orders payable to the Receiver General for Canada/Publications.

Contact a Regional Reference Centre near you for further information.

Call Toll-Free
1-800-267-6677
Téléphonez sans frais

Vous pouvez commander en remplissant le bon de commande ci-joint ou en écrivant à Vente des publications, Statistique Canada, Ottawa, Ontario, K1A 0T6. Si vous désirez obtenir un service plus rapide, téléphonez au numéro sans frais et portez votre commande à votre compte Visa ou MasterCard.

Veuillez faire vos chèques ou mandats-poste à l'ordre du Receveur général du Canada/Publications.

Pour obtenir plus de renseignements, n'hésitez pas à communiquer avec le centre de consultation régional le plus près de chez vous.

Section 4 Domestic trade

Section 4 Commerce intérieur

Table

4.1 Value of retail trade by type of
business

Tableau

4.1 Valeur du commerce de détail par genre
d'entreprise

4.1 Value of retail trade by type of business (millions of dollars) / Valeur du commerce de détail par genre d'entreprise (millions de dollars)

Year and month	Grocery and combination	All other food stores	Department stores	General merchandise stores	General stores	Variety stores
Année et mois	Épicerie et épicerie-boucheries	Tous les autres magasins d'alimentation	Grands magasins	Magasins de marchandises diverses	Magasins généraux	Bazars
D	(650088 650089)	650090	650091	650092	650093	650094
1983	26,237	2,049	10,930	2,312	1,910	1,130
1984	28,044	2,145	11,385	2,395	1,891	1,207
1985	29,931	2,326	12,039	2,699	1,983	1,267
1986	32,028	2,602	12,728	2,858	2,097	1,247
1985 N	2,557	199	1,036	232	171	106
1985 D	2,563	204	1,043	253	173	109
1986 J	2,578	197	1,055	239	173	109
1986 F	2,594	206	1,040	216	172	107
1986 M	2,600	214	1,061	237	175	109
1986 A	2,664	215	1,060	234	176	110
1986 M	2,669	215	1,064	232	171	105
1986 J	2,647	217	1,049	232	174	103
1986 J	2,669	219	1,056	227	173	103
1986 A	2,711	221	1,055	230	173	101
1986 S	2,695	222	1,054	242	175	100
1986 O	2,709	223	1,067	235	175	100
1986 N	2,761	225	1,080	266	180	101
1986 D	2,767	227	1,078	250	182	105
1987 J	2,781	231	1,040	238	181	90
1987 F	2,790	230	1,075	244	183	89
1987 M	2,812	229	1,072	242	185	90
1987 A	2,833	234	1,084	248	185	94
1987 M	2,876	235	1,056	246	186	83
1987 J	2,920	238	1,085	245	185	89
1987 J	2,851	246	1,061	256	187	92
1987 A	2,922	237	1,082	249	194	88
1987 S	2,960	238	1,058	261	193	93
1987 O	2,994	240	1,076	264	200	90
1987 N	3,039	243	1,092	262	202	91

Year and month	Motor vehicle dealers(1)	Service stations and garages	Automotive parts and accessories stores	Clothing stores		
Année et mois	Concessionnaires d'automobiles(1)	Stations-service et garages	Magasins de pièces et d'accessoires d'automobiles	Magasins de vêtements		
D	650095	(650097 650098)	650099	Men's Hommes	Women's Femmes	Family Famille
D	650095	(650097 650098)	650099	650100	650101	650102
1983	17,198	10,295	2,493	1,250	2,137	1,487
1984	20,847	11,313	2,606	1,323	2,396	1,575
1985	26,027	12,585	2,802	1,324	2,777	1,867
1986	28,688	12,308	3,068	1,438	3,036	2,079
1985 N	2,301	1,096	241	119	240	167
1985 D	2,354	1,099	246	112	239	161
1986 J	2,344	1,078	241	113	239	162
1986 F	2,338	1,075	243	112	231	166
1986 M	2,229	1,057	253	114	248	167
1986 A	2,314	1,034	251	118	250	168
1986 M	2,323	1,031	248	118	247	170
1986 J	2,331	1,028	262	117	249	166
1986 J	2,474	1,014	247	119	249	175
1986 A	2,445	1,011	255	121	262	178
1986 S	2,651	1,009	261	123	264	180
1986 O	2,493	996	254	123	261	176
1986 N	2,348	997	269	125	262	177
1986 D	2,456	998	271	124	262	183
1987 J	2,381	1,016	263	123	263	177
1987 F	2,544	1,043	271	127	267	178
1987 M	2,584	1,056	280	129	262	180
1987 A	2,673	1,095	277	127	264	184
1987 M	2,602	1,106	279	126	260	184
1987 J	2,761	1,129	284	127	265	184
1987 J	2,694	1,134	290	130	271	187
1987 A	2,777	1,167	289	128	273	186
1987 S	2,752	1,182	298	128	268	181
1987 O	2,847	1,191	304	137	276	193
1987 N	2,829	1,203	299	130	281	192

(1) Excludes used car dealers.

(1) Ne comprend pas les vendeurs d'automobiles usagées.

4.1

Value of retail trade by type of business
(millions of dollars) - concludedValeur du commerce de détail par genre
d'entreprise (millions de dollars) - fin

Year and month	Shoe stores	Hardware stores	Furniture and appliance stores	Pharmacies, patent medicines and cosmetics	Book and stationery stores	Florists
Année et mois	Magasins de chaussures	Quincailleries	Magasins de meubles et d'appareils ménagers	Produits pharmaceutiques, médicaments brevetés et produits de beauté	Librairies papeteries	Fleuristes
D	(650103 650104)	650105	(650106 & 650107 650108)	650109	650110	650111
1983	1,115	984	2,708	4,294	514	401
1984	1,171	1,046	2,983	4,727	565	453
1985	1,288	1,158	3,215	5,357	715	472
1986	1,425	1,432	3,659	6,064	786	516
1985						
N	117	101	287	474	63	41
D	112	104	283	478	62	41
1986						
J	113	108	282	484	63	40
F	110	110	281	492	61	42
M	117	113	292	490	64	41
A	123	117	297	496	63	44
M	119	116	300	497	63	42
J	121	117	303	497	64	42
J	119	122	309	504	65	44
A	123	121	312	508	66	44
S	121	121	318	514	66	45
O	117	125	314	517	67	45
N	123	131	311	526	68	44
D	118	123	324	531	69	45
1987						
J	118	125	318	533	70	46
F	121	130	330	535	71	46
M	123	127	332	541	69	45
A	120	133	334	546	74	49
M	121	128	347	559	77	48
J	123	131	363	564	77	50
J	127	133	360	569	78	49
A	127	136	346	563	78	49
S	127	137	370	581	81	54
O	129	146	364	586	84	52
N	127	148	372	588	84	53
Year and month	Jewelry stores	Sporting goods and accessories	All other(2) stores	Total		
Année et mois	Bijouteries	Magasins d'articles de sport et d'accessoires	Tous les autres(2) magasins	Total		
D	650112	650113	(650096 & 650114 650115)	658023		
1983	838	1,401	14,560	105,991		
1984	867	1,640	15,498	115,953		
1985	932	1,868	16,817	129,362		
1986	1,042	2,029	18,877	139,985		
1985						
N	80	159	1,450	11,234		
D	81	163	1,444	11,325		
1986						
J	81	155	1,481	11,334		
F	84	156	1,487	11,325		
M	82	159	1,536	11,356		
A	84	162	1,554	11,532		
M	88	162	1,554	11,533		
J	85	167	1,565	11,536		
J	88	173	1,585	11,736		
A	89	170	1,606	11,803		
S	90	174	1,612	12,035		
O	92	162	1,605	11,857		
N	92	186	1,618	11,891		
D	87	197	1,646	12,044		
1987						
J	92	188	1,656	11,933		
F	92	189	1,666	12,243		
M	93	185	1,692	12,329		
A	94	180	1,740	12,568		
M	93	177	1,770	12,557		
J	97	177	1,782	12,875		
J	98	183	1,804	12,799		
A	96	190	1,817	12,994		
S	103	200	1,819	13,085		
O	96	201	1,841	13,313		
N	92	212	1,850	13,389		

(2) Includes used car dealers and personal accessories stores.

(2) Comprend les vendeurs d'automobiles usagées et les magasins d'articles de soins personnels.

Source: Retail Trade (Catalogue 63-005), Statistics Canada. Contact: R. Laplante (951-3549)

Source: Commerce de détail (n° 63-005 au catalogue), Statistique Canada. Personne ressource: R. Laplante (951-3549).

Index
Indice

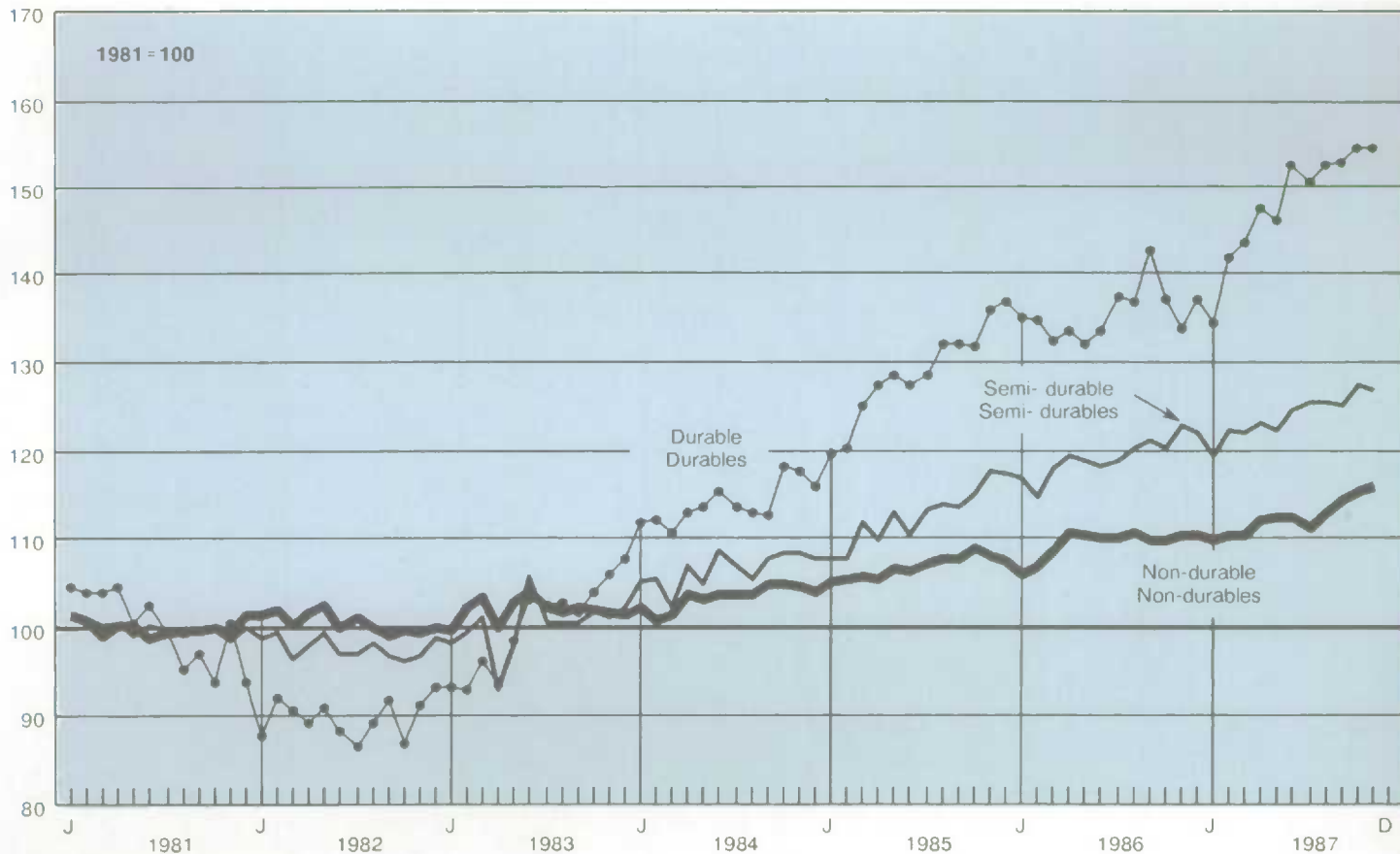

Percent change - Total sales
Variation en pourcentage - Ventes totales

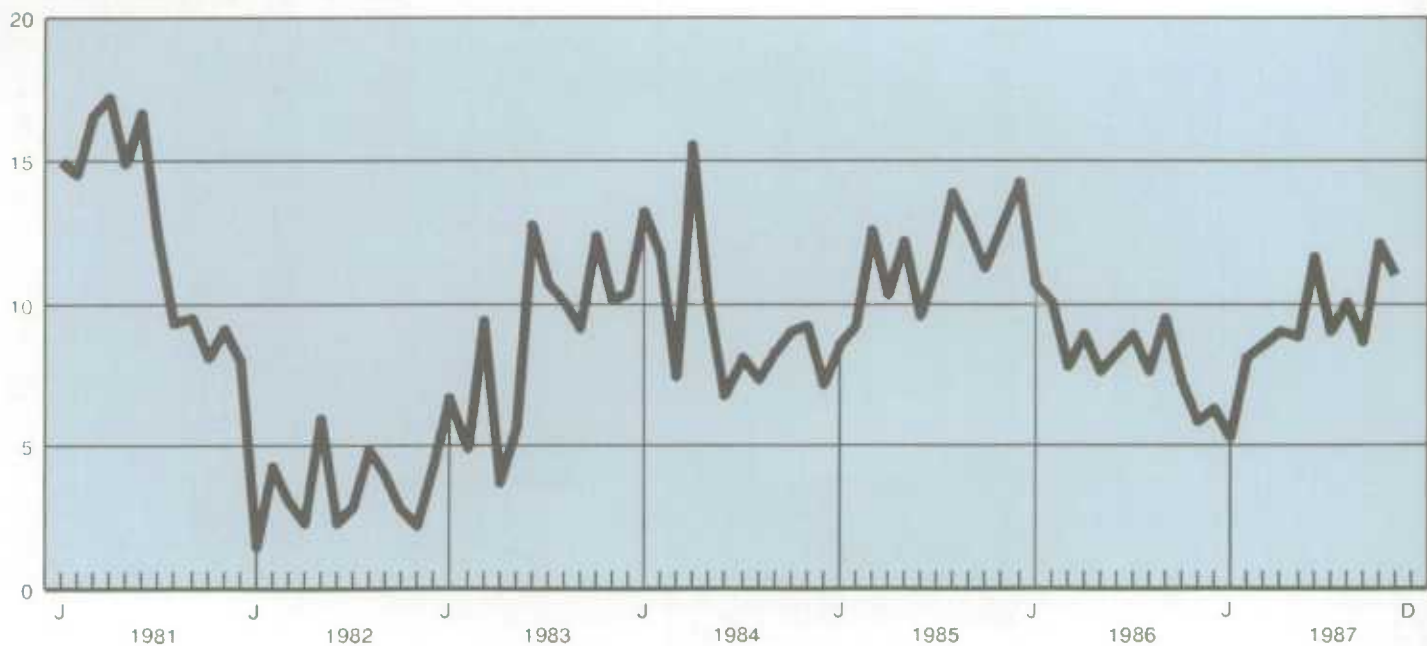

Section 5 External trade

Section 5 Commerce extérieur

Table

- 5.1.1 Merchandise exports on a balance of payments basis
- 5.1.2 Merchandise imports on a balance of payments basis
- 5.2.1 Price and volume indexes of exports
- 5.2.2 Price and volume indexes of imports
- 5.3 Exports by principal trading area
- 5.4 Imports by principal trading area
- 5.5 Trade balance by principal trading area

Tableau

- 5.1.1 Exportations de marchandises sur la base de la balance des paiements
- 5.1.2 Importations de marchandises sur la base de la balance des paiements
- 5.2.1 Indices des prix et de volumes des exportations
- 5.2.2 Indices des prix et de volumes des importations
- 5.3 Exportations vers les principaux marchés
- 5.4 Importations vers les principaux marchés
- 5.5 Solde des marchandises par principaux marchés

5.1.1

Merchandise exports on a balance of payments basis(1,2) (millions of dollars)

Exportations de marchandises sur la base de la balance des paiements(1,2) (millions de dollars)

Month	Major trading areas Marchés principaux						
	Total	United States	United Kingdom	Other E.E.C.	Japan	Other O.E.C.D.	Other countries
Mois	Total	États-Unis	Royaume-Uni	Autres C.E.E.	Japon	Autres O.C.D.E.	Autres pays
<i>D</i>	399449	399518	399519	399520	399521	399522	399523
1985	119,566	94,013	2,492	4,344	5,652	2,396	10,669
1986	120,593	93,818	2,757	5,340	5,858	2,226	10,595
1985							
N	10,010	7,917	195	352	411	232	904
D	10,260	7,995	198	415	487	212	954
1986							
J	10,752	8,375	213	411	492	227	1,034
F	9,980	7,836	198	423	469	159	895
M	9,654	7,515	195	383	454	201	907
A	10,276	8,013	247	442	502	162	911
M	9,728	7,657	214	421	496	147	792
J	9,626	7,557	215	426	491	172	764
J	9,889	7,556	212	449	568	179	925
A	9,653	7,555	227	456	503	152	760
S	10,414	8,144	243	488	520	206	813
O	10,195	7,925	284	493	460	185	848
N	10,204	7,833	249	477	455	220	970
D	10,224	7,852	259	472	450	217	975
1987							
J	9,937	7,558	258	522	525	192	883
F	10,495	8,113	269	498	478	189	948
M	10,494	7,977	310	547	508	194	959
A	10,099	7,608	264	537	428	232	1,030
M	10,312	7,944	217	534	532	223	864
J	10,307	7,920	260	535	497	246	850
J	10,165	7,888	251	472	593	210	751
A	10,422	7,911	257	546	579	153	975
S	10,488	8,221	214	478	604	191	780
O	11,045	8,435	225	480	742	196	969
N	11,260	8,529	270	665	612	232	952

Month	Sections Sections						
	Live animals	Food, feed, beverages and tobacco	Crude materials, inedible	Fabricated materials, inedible	End products, inedible	Special transactions trade	Unallocated B.O.P. adjustments
Mois	Animaux vivants	Aliments, provendes, boissons et tabacs	Matières brutes, non comestibles	Matières travaillées, non comestibles	Produits finis, non comestibles	Transactions spéciales commerciales	Ajustements de la Balance des Paiements non distribués
<i>D</i>	399450	399451	399461	399477	399503	399516	399517
1985	468	9,264	19,977	35,649	52,258	398	1,552
1986	350	9,611	16,021	36,958	55,688	343	1,623
1985							
N	25	865	1,467	3,016	4,475	34	128
D	32	844	1,724	2,970	4,553	29	109
1986							
J	34	888	1,682	3,289	4,672	22	165
F	32	835	1,325	3,019	4,597	34	138
M	30	721	1,259	3,039	4,487	30	90
A	25	751	1,361	3,218	4,795	30	96
M	27	745	1,372	2,964	4,539	24	58
J	37	764	1,257	2,917	4,581	26	43
J	36	850	1,275	2,890	4,608	23	207
A	33	749	1,184	2,935	4,525	23	204
S	35	725	1,350	3,288	4,729	34	254
O	20	805	1,339	3,159	4,722	29	121
N	21	867	1,319	3,222	4,612	27	136
D	22	912	1,300	3,017	4,821	42	110
1987							
J	21	853	1,371	3,184	4,330	25	153
F	27	852	1,270	3,271	4,862	26	187
M	29	943	1,346	3,304	4,636	34	201
A	36	944	1,352	3,275	4,278	33	180
M	41	834	1,501	3,368	4,361	33	175
J	49	822	1,414	3,371	4,414	39	198
J	29	754	1,563	3,474	4,165	26	153
A	26	858	1,526	3,367	4,464	28	154
S	23	819	1,387	3,597	4,426	33	204
O	28	902	1,740	3,549	4,407	30	389
N	28	886	1,637	3,725	4,757	31	197

Exports - Total and U.S.

Exportations - Totales et vers les États-Unis

\$ Millions

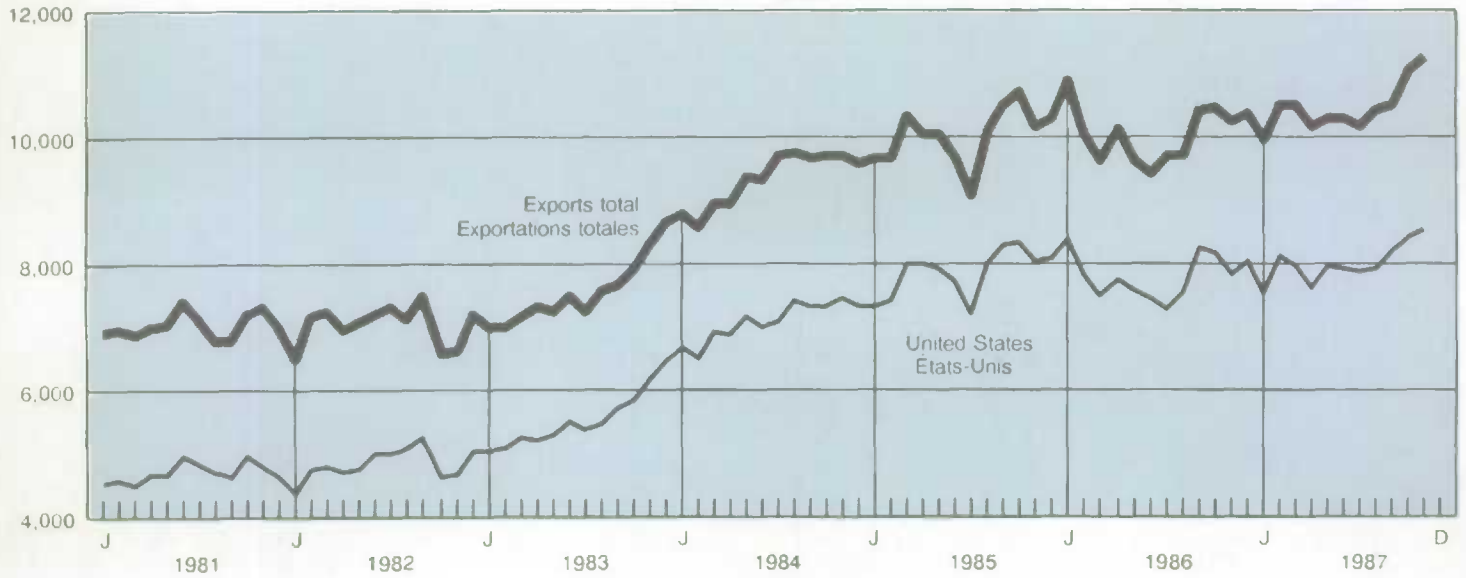

Exports by major group

Exportations par groupe majeur de produits

\$ Millions

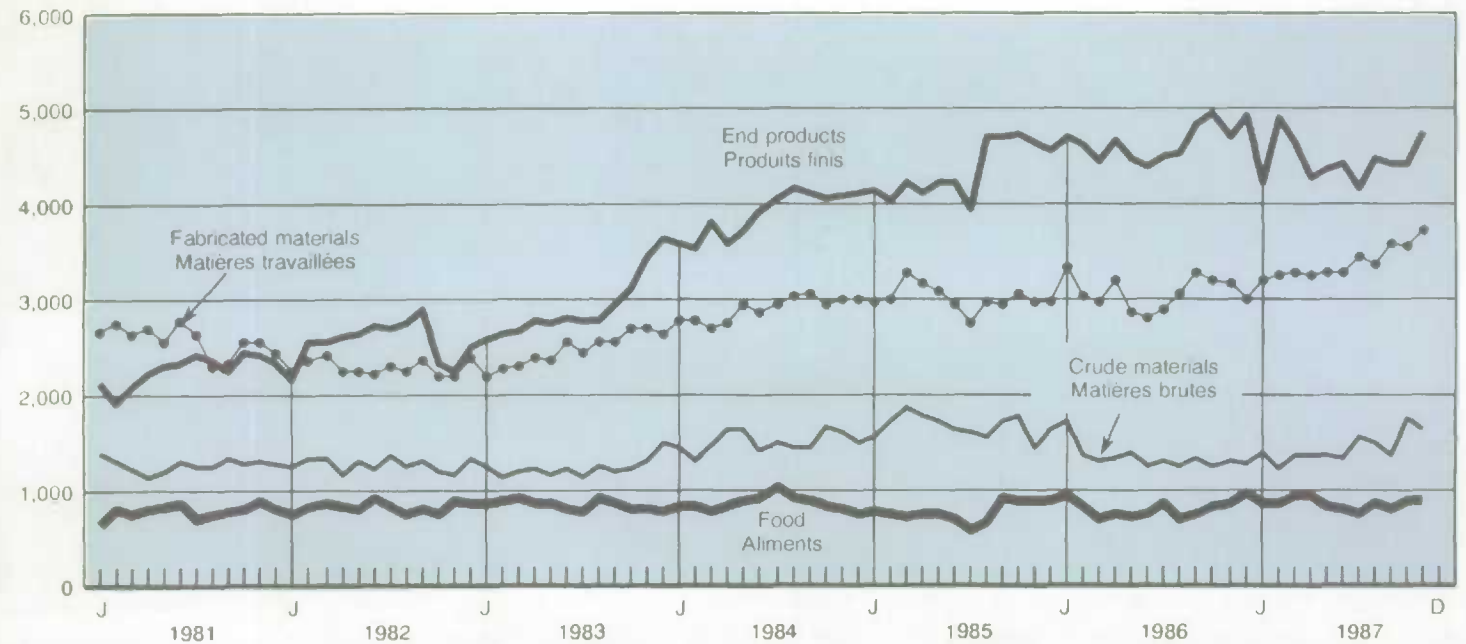

5.1.2

Merchandise imports on a balance of payments basis(1,2) (millions of dollars)

Importations de marchandises sur la base de la balance des paiements(1,2) (millions de dollars)

Month		Major trading areas Marchés principaux						
		Total	United States États-Unis	United Kingdom Royaume-Uni	Other E.E.C. Autres C.E.É.	Japan Japon	Other O.E.C.D. Autres O.C.O.É.	Other countries Autres pays
Mois		Total						
D		397990	398058	398059	398060	398061	398062	398063
1985		102,641	73,494	3,103	7,002	6,062	2,998	9,982
1986		110,205	76,385	3,573	9,011	7,569	2,797	10,871
1985	N	9,124	6,523	378	635	578	244	766
	D	9,123	6,412	312	635	605	371	788
1986	J	9,665	6,821	362	747	526	197	1,012
	F	9,647	6,581	388	821	679	215	962
	M	8,632	6,221	237	674	578	179	743
	A	8,698	6,017	257	718	641	237	828
	M	8,783	6,046	238	692	610	247	951
	J	9,014	6,272	286	694	689	241	832
	J	9,594	6,584	309	775	687	295	944
	A	8,859	5,952	275	757	634	220	1,021
	S	9,177	6,348	262	773	576	224	993
	O	9,430	6,386	382	798	659	285	921
	N	9,249	6,541	273	770	629	250	786
	D	9,458	6,617	305	793	660	206	877
1987	J	9,186	6,233	358	778	647	246	924
	F	9,265	6,448	291	775	635	244	873
	M	9,375	6,414	412	764	666	290	830
	A	8,382	5,729	395	653	490	258	858
	M	9,106	6,381	326	654	662	217	865
	J	9,967	6,789	399	875	616	289	1,001
	J	9,417	6,222	402	754	586	320	1,133
	A	9,149	6,141	417	703	566	213	1,109
	S	9,736	6,739	330	760	550	280	1,077
	O	9,907	6,781	337	709	679	267	1,134
	N	10,583	7,303	448	801	713	237	1,082
Month		Sections Sections						
		Live animals Animaux vivants	Food, feed, beverages and tobacco Aliments, provendes, boissons et tabacs	Crude materials, inedible Matières brutes, non comestibles	Fabricated materials, inedible Matières travaillées, non comestibles	End products, inedible Produits finis, non comestibles	Special transactions trade Transactions spéciales commerciales	Unallocated B.O.P. adjustments Ajustements de la Balance des Paiements non distribués
Mois								
D		397991	397992	398007	398017	398033	398056	398057
1985		109	5,800	7,385	19,065	69,594	1,529	-941
1986		159	6,541	6,192	19,950	76,377	1,747	-760
1985	N	6	480	617	1,693	6,253	145	-69
	O	6	479	775	1,580	6,201	144	-61
1986	J	5	511	703	1,940	6,424	147	-66
	F	6	557	726	1,755	6,509	159	-66
	M	18	495	464	1,594	5,988	134	-61
	A	12	549	336	1,505	6,209	134	-47
	M	14	549	502	1,558	6,086	142	-67
	J	18	506	472	1,629	6,312	144	-66
	J	28	553	509	1,724	6,701	148	-69
	A	11	521	446	1,584	6,216	145	-63
	S	8	563	455	1,655	6,418	142	-63
	O	10	571	545	1,699	6,529	144	-68
	N	13	595	445	1,609	6,505	146	-64
	D	17	572	590	1,699	6,479	161	-60
1987	J	19	562	636	1,686	6,196	151	-63
	F	12	534	609	1,499	6,541	132	-60
	M	9	550	628	1,602	6,507	148	-69
	A	11	517	535	1,531	5,714	139	-65
	M	12	522	490	1,655	6,330	159	-62
	J	12	610	615	1,857	6,768	178	-72
	J	9	543	629	1,807	6,321	181	-72
	A	17	525	631	1,723	6,149	168	-64
	S	16	531	661	1,794	6,607	191	-64
	O	16	551	670	1,866	6,708	166	-70
	N	17	590	729	2,002	7,110	191	-56

(1) Total exports includes domestic exports and re-exports, for further information please refer to Summary of Canadian International Trade (Catalogue 65-001).

(1) Les exportations totales comprennent les exportations nationales et les réexportations. Pour plus d'information, voir la publication Sommaire du commerce international du Canada (n° 65-001 au catalogue).

(2) The figures reflect a number of adjustments applied to the customs totals to make them consistent with the concepts and definitions used in the system of national accounts. For more information about these adjustments, please refer to Quarterly Estimates of the Canadian Balance of International Payments (Catalogue 67-001).

(2) Les chiffres tiennent compte d'un certain nombre d'ajustements apportés aux totaux douaniers afin de les rendre compatibles avec les concepts et les définitions utilisés dans le système des comptes nationaux. Pour plus de renseignements à propos de ces ajustements, voir la publication Estimations trimestrielles de la balance canadienne des paiements internationaux (n° 67-001 au catalogue).

Source: Summary of Canadian International Trade (Catalogue 65-001), Statistics Canada. Contact: J.P. Simard (951-9787).

Source: Sommaire du commerce international du Canada (n° 65-001 au catalogue), Statistique Canada. Personne ressource: J.P. Simard (951-9787).

5.2.1

Price and volume indexes(1) of exports
(1981 = 100)Indices des prix et de volumes(1) des
exportations (1981 = 100)

Month	PAASCHE Current weighted price indexes Indices des prix à pondération courante PAASCHE							
	Total	Live animals	Food, feed, beverages and tobacco	Crude materials	Fabricated materials	End products	Special transactions trade	Unallocated B O P adjustments
Mois	Total	Animaux vivants	Aliments provendes, boissons et tabacs	Matières brutes	Matières travaillées	Produits finis	Transactions spéciales commerciales	Ajustements de la Balance des Paiements non distribués
D	449140	449141	449142	449152	449168	449194	449207	449208
1985	103.8	100.0	99.0	87.8	100.9	115.2	103.8	103.9
1986	100.4	122.4	92.4	69.3	100.4	117.2	100.3	100.1
1985	104.4	117.1	98.8	85.1	101.4	116.6	104.4	104.4
N	103.4	115.7	100.0	83.5	101.0	116.3	103.4	103.4
1986	103.8	114.6	96.7	83.1	101.2	118.0	103.8	103.8
F	103.1	117.1	96.3	80.0	99.8	116.7	103.1	103.1
M	100.8	121.0	97.9	70.4	99.3	116.5	100.8	100.8
A	100.6	121.8	94.6	69.7	99.2	117.6	100.6	100.6
M	99.7	115.2	96.7	67.1	100.3	116.8	99.7	99.7
J	100.8	114.7	97.4	68.1	100.8	116.8	100.8	100.8
J	99.9	124.2	95.5	66.8	99.7	117.0	99.9	99.9
A	99.2	130.5	88.9	64.9	100.3	116.4	99.2	99.2
S	100.4	132.5	91.8	68.0	101.0	117.4	100.4	100.4
O	100.0	130.5	87.8	66.3	101.9	118.4	100.0	100.0
N	98.7	130.0	85.8	65.5	100.6	117.2	98.7	98.7
D	98.3	127.2	84.8	63.0	101.0	117.6	98.3	98.3
1987	97.4	126.4	86.5	66.2	100.3	114.9	97.4	97.4
F	100.1	126.1	83.8	67.8	100.8	118.1	100.1	100.1
M	97.3	124.1	82.2	66.3	100.4	114.3	97.3	97.3
A	96.9	126.0	80.7	66.0	101.3	114.9	96.9	96.9
M	98.0	135.3	85.9	69.1	104.3	111.6	98.0	98.0
J	98.9	136.8	91.5	69.6	103.1	111.7	98.9	98.9
J	98.5	126.3	92.4	69.6	105.5	110.6	98.5	98.5
A	97.7	128.0	89.5	69.0	106.4	108.1	97.7	97.7
S	98.4	114.5	86.4	67.8	108.7	108.2	98.4	98.4
O	97.2	134.2	82.2	69.6	108.7	108.8	97.2	97.2
N	99.7	130.5	88.3	69.4	111.4	109.5	99.7	99.7

Month	LASPEYRES Fixed weighted volume indexes Indice de volume à pondération fixe LASPEYRES							
	Total	Live animals	Food, feed, beverages and tobacco	Crude materials	Fabricated materials	End products	Special transactions trade	Unallocated B O P adjustments
Mois	Total	Animaux vivants	Aliments provendes, boissons et tabacs	Matières brutes	Matières travaillées	Produits finis	Transactions spéciales commerciales	Ajustements de la Balance des Paiements non distribués
D	449485	449486	449487	449497	449513	449539	449552	449553
1985	136.4	203.7	99.8	149.3	114.1	166.6	55.7	206.6
1986	142.2	124.3	110.8	151.8	118.8	174.6	49.7	224.2
1985	136.3	111.0	112.0	135.8	115.3	169.2	56.9	204.0
D	141.1	146.2	107.9	162.7	114.0	172.6	48.0	174.2
1986	147.2	156.0	117.5	159.4	125.9	174.6	37.5	263.4
J	137.6	141.5	110.8	130.5	117.3	173.7	56.7	222.8
M	136.1	127.4	94.1	140.8	118.6	169.9	51.3	147.6
A	145.2	106.4	101.6	153.8	125.7	179.8	52.1	158.8
M	138.7	121.0	98.5	161.0	114.5	171.4	41.6	97.2
J	135.7	170.2	100.4	145.5	112.2	172.9	45.0	70.9
J	140.6	150.8	113.8	150.5	112.4	173.6	40.2	343.9
A	138.4	130.6	107.8	143.7	113.4	171.5	40.6	341.3
S	147.4	138.3	100.9	156.4	126.1	177.6	59.0	419.3
O	144.8	78.2	117.3	159.0	120.2	175.9	50.2	201.5
N	147.0	82.4	129.4	158.6	124.1	173.5	47.4	228.5
D	147.8	89.2	137.5	162.7	115.7	180.7	74.5	186.0
1987	145.0	87.4	126.1	163.2	123.1	166.2	43.9	261.3
F	149.1	113.1	130.0	147.6	125.8	181.5	45.3	310.4
M	153.3	123.4	146.6	159.9	127.5	178.8	61.2	343.4
A	148.2	150.9	149.5	161.5	125.3	164.2	59.2	308.4
M	149.6	159.5	124.2	171.2	125.1	172.3	59.5	295.5
J	148.2	188.5	114.9	160.1	126.7	174.2	67.9	332.5
J	146.7	119.8	104.4	176.8	127.6	166.1	46.3	257.3
A	151.7	103.9	122.6	174.2	122.6	182.1	50.3	261.0
S	151.4	102.8	121.3	161.2	128.2	180.4	58.6	343.1
O	161.6	107.3	140.3	197.1	126.5	178.7	54.3	864.6
N	160.6	112.9	128.2	185.8	129.5	191.6	54.3	327.5

(1) For definition of these concepts please refer to the 1981-based price and volume indexes of Canada's external trade (Catalogue 65-001 supplement), Statistics Canada.

(1) Pour la définition des concepts utilisés, voir les indices de prix et de volume de base 1981 du commerce extérieur du Canada (n° 65-001 supplément au catalogue), Statistique Canada.

Source: Summary of Canadian International Trade (Catalogue 65-001), Statistics Canada. Contact: J. Butterill (951-4804).

Source: Sommaire du commerce international du Canada (n° 65-001 au catalogue), Statistique Canada. Personne ressource: J. Butterill (951-4804).

5.2.2

Price and volume indexes(1) of imports
(1981 = 100)Indices des prix et de volumes(1) des
importations (1981 = 100)

Month		PAASCHE Current weighted price indexes Indices des prix à pondération courante PAASCHE							
		Total	Live animals	Food, feed, beverages and tobacco	Crude materials	Fabricated materials	End products	Special transactions trade	Unallocated B.O.P. adjustments
Mois		Total	Animaux vivants	Aliments provendes, boissons et tabacs	Matières brutes	Matières travaillées	Produits finis	Transactions spéciales commerciales	Ajustements de la Balance des Paiements non distribués
D		448117	448118	448119	448134	448144	448160	448183	448184
1985		109.4	104.4	100.3	93.6	103.9	113.9	109.4	109.2
1986		108.7	109.1	107.1	69.3	104.0	115.5	108.6	108.6
1985		110.5	112.4	103.2	91.5	104.3	115.3	110.5	110.5
D		110.4	111.4	103.7	92.4	104.9	115.4	110.4	110.4
1986		110.9	109.9	106.3	91.4	104.4	116.1	110.9	110.9
F		110.7	107.8	106.6	84.2	108.0	115.9	110.7	110.7
M		109.7	110.2	104.1	75.3	106.5	115.2	109.7	109.7
A		111.0	94.7	112.0	70.7	106.7	115.6	111.0	111.0
M		108.1	102.5	107.4	71.4	103.0	114.5	108.1	108.1
J		107.8	98.8	107.7	61.4	103.0	115.8	107.8	107.8
J		108.4	108.6	109.6	62.6	101.4	116.9	108.4	108.4
A		107.5	114.9	105.9	57.1	100.8	117.1	107.5	107.5
S		107.9	128.5	108.6	62.1	102.2	115.5	107.9	107.9
O		107.9	124.9	109.5	62.0	105.4	115.7	107.9	107.9
N		109.0	117.0	101.3	70.3	105.0	115.3	109.0	109.0
D		105.5	114.4	106.8	64.9	102.1	112.8	105.5	105.5
1987		105.3	118.8	105.6	67.6	101.7	112.8	105.3	105.3
J		106.3	112.6	101.7	73.8	103.5	111.9	106.3	106.3
F		105.1	107.8	101.3	74.8	101.6	110.7	105.1	105.1
M		104.0	110.9	101.7	75.9	100.6	108.9	104.0	104.0
A		106.4	117.3	100.5	76.6	102.1	111.5	106.4	106.4
M		104.9	115.0	110.6	76.1	103.6	108.5	104.9	104.9
J		104.4	116.1	106.6	74.6	104.3	108.5	104.4	104.4
A		103.7	114.7	102.4	74.1	104.9	107.8	103.7	103.7
S		103.7	112.6	105.8	73.9	104.8	107.6	103.7	103.7
O		104.0	115.8	108.5	71.0	103.6	108.8	104.0	104.0
N		104.5	117.0	110.9	71.3	103.7	109.4	104.5	104.5

Month		LASPEYRES Fixed weighted volume indexes Indice de volume à pondération fixe LASPEYRES							
		Total	Live animals	Food, feed, beverages and tobacco	Crude materials	Fabricated materials	End products	Special transactions trade	Unallocated B.O.P. adjustments
Mois		Total	Animaux vivants	Aliments provendes, boissons et tabacs	Matières brutes	Matières travaillées	Produits finis	Transactions spéciales commerciales	Ajustements de la Balance des Paiements non distribués
D		448457	448458	448459	448474	448484	448500	448523	448524
1985		121.7	51.9	114.9	67.0	124.6	132.8	160.5	56.3
1986		131.5	72.2	121.4	75.9	130.3	143.7	173.2	45.7
1985		128.4	31.8	110.8	68.7	132.3	141.4	169.3	48.6
D		128.5	31.0	110.1	85.4	122.7	140.2	168.1	42.9
1986		135.6	29.4	114.6	78.4	151.4	144.3	171.8	46.5
J		135.6	32.5	124.7	87.8	132.4	146.5	186.0	46.9
F		122.4	97.2	113.4	62.8	121.9	135.6	158.4	43.9
M		121.9	78.0	116.8	48.4	115.0	140.1	155.8	33.2
A		126.4	81.0	121.9	71.6	123.3	138.6	169.7	48.6
M		130.1	105.6	111.9	78.2	128.8	142.2	172.7	47.7
J		137.7	150.9	120.4	82.8	138.5	149.5	176.9	50.0
A		128.2	54.6	117.2	79.5	128.1	138.5	174.5	45.6
S		132.3	36.7	123.7	74.6	132.0	145.0	169.8	45.8
O		135.9	45.7	124.3	89.5	131.4	147.2	172.4	49.1
N		132.0	66.1	140.0	64.4	125.0	147.2	173.0	46.1
D		139.4	88.6	127.7	92.6	135.6	149.8	196.6	44.7
1987		135.6	94.0	127.0	95.8	135.0	143.2	185.5	47.2
J		135.6	62.3	125.1	84.0	118.0	152.5	160.3	44.3
F		138.8	51.9	129.4	85.6	128.6	153.2	181.8	51.0
M		125.4	61.3	121.2	71.8	124.1	136.8	173.0	48.6
A		133.2	59.9	123.7	65.2	132.2	148.1	193.6	45.7
M		147.8	59.6	131.6	82.3	146.1	162.7	219.1	53.6
J		140.3	47.1	121.4	85.9	141.1	152.0	223.9	54.1
A		137.3	85.9	122.2	86.9	133.8	148.7	209.0	48.0
S		146.0	85.1	119.7	91.2	139.6	160.2	237.4	48.0
O		148.2	82.2	121.1	96.1	146.8	160.9	205.7	52.7
N		157.5	87.9	126.9	104.0	157.4	169.5	235.8	41.7

(1) For definition of these concepts please refer to the 1981-based price and volume indexes of Canada's external trade (Catalogue 65-001 supplement), Statistics Canada.

(1) Pour la définition des concepts utilisés, voir les indices de prix et de volume de base 1981 du commerce extérieur du Canada (n° 65-001 supplément au catalogue), Statistique Canada.

Source: Summary of Canadian International Trade (Catalogue 65-001), Statistics Canada. Contact: J. Butterill (951-4804).

Source: Sommaire du commerce international du Canada (n° 65-001 au catalogue), Statistique Canada. Personne ressource: J. Butterill (951-4804).

Export and import prices

Indice des prix des exportations et des importations

Index - Indice

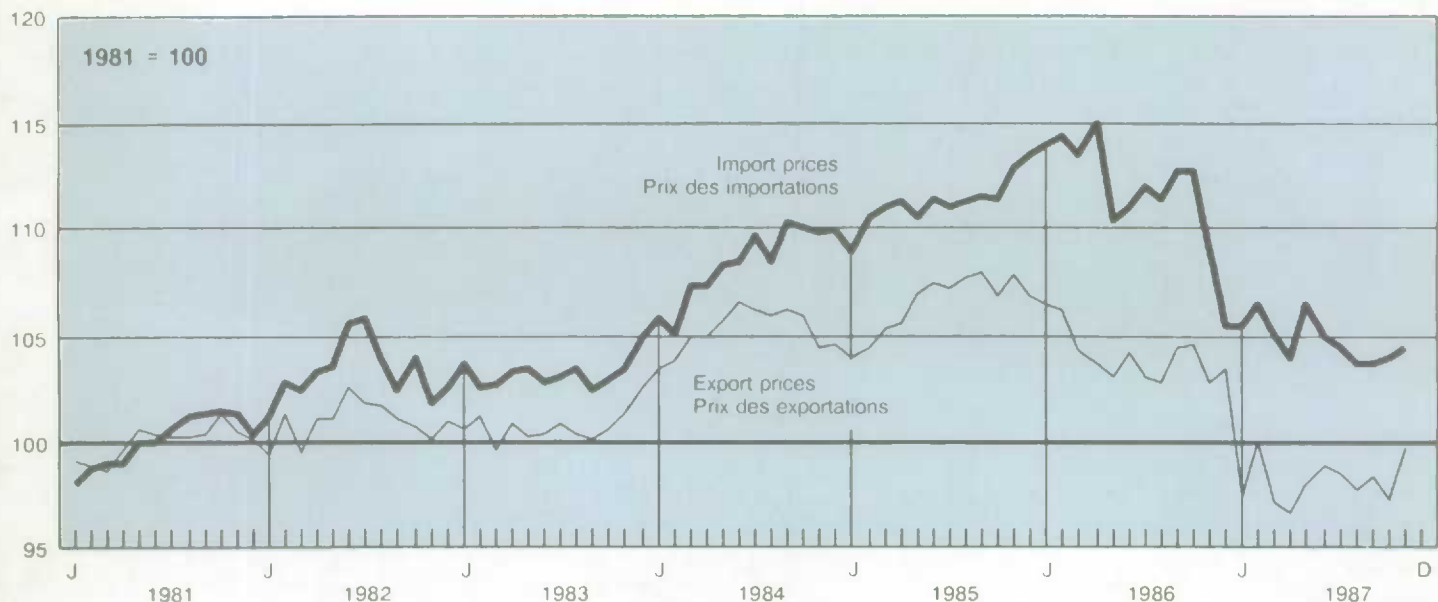

5.3

Exports by principal trading area (millions of dollars)

Exportations vers les principaux marchés (millions de dollars)

Year and month Année et mois	United States États-Unis	United Kingdom Royaume-Uni	Other E.E.C. Autres C.E.E.	Japan Japon	Other O.E.C.D. Autres O.C.D.E.	Other countries Autres pays
D	399293	399294	399295	399296	399297	399298
1985	94,013	2,492	4,344	5,652	2,396	10,669
1986	93,818	2,757	5,340	5,858	2,226	10,595
1985						
N	8,139	201	341	403	232	1,001
D	7,746	186	427	476	212	984
1986						
J	8,005	212	399	472	227	878
F	7,646	201	402	405	159	691
M	7,850	210	398	408	201	793
A	8,415	254	431	508	162	909
M	7,997	233	449	504	147	917
J	8,051	215	419	563	172	837
J	6,898	177	425	639	179	994
A	6,672	194	409	464	152	719
S	8,311	239	522	521	206	839
O	8,274	322	535	509	185	966
N	8,108	266	463	434	220	1,007
D	7,592	234	489	433	217	1,047
1987						
J	7,166	253	513	489	192	710
F	7,954	274	481	413	189	741
M	8,384	345	559	471	194	869
A	7,978	273	534	418	232	979
M	8,131	232	543	544	223	1,035
J	8,448	261	525	566	246	928
J	7,232	202	449	689	210	871
A	7,144	217	515	554	153	877
S	8,423	220	506	619	191	845
O	8,750	254	521	793	196	1,048
N	8,809	276	642	597	232	1,004

Source: See Table 5.1.2.
Source: Voir tableau 5.1.2.

5.4 Imports by principal trading area (millions of dollars) Importations vers les principaux marchés (millions de dollars)

Year and month Anné et mois	United States États-Unis	United Kingdom Royaume-Uni	Other E.E.C. Autres C.E.E.	Japan Japon	Other O.E.C.D. Autres O.C.D.E.	Other countries Autres pays
D	397836	397837	397838	397839	397840	397841
1985	73,494	3,103	7,002	6,062	2,998	9,982
1986	76,385	3,573	9,011	7,569	2,797	10,871
1985						
N	6,488	378	639	576	244	766
D	5,594	312	558	495	371	788
1986						
J	6,261	362	746	502	197	1,012
F	6,533	388	719	568	215	962
M	6,212	237	631	566	179	743
A	7,139	257	854	784	237	828
M	6,604	238	726	608	247	951
J	6,829	286	649	626	241	832
J	6,515	309	845	763	295	944
A	5,296	275	797	612	220	1,021
S	6,064	262	713	619	224	993
O	6,588	382	849	739	285	921
N	6,469	273	745	613	250	786
D	5,877	305	737	568	206	877
1987						
J	5,808	358	750	615	246	924
F	6,412	291	681	528	244	873
M	6,846	412	772	716	290	830
A	6,503	395	734	574	258	858
M	6,768	326	662	612	217	865
J	7,456	399	853	606	289	1,001
J	6,155	402	829	629	320	1,133
A	5,455	417	761	542	213	1,109
S	6,497	330	700	617	280	1,077
O	6,834	337	733	768	267	1,134
N	7,366	448	819	672	237	1,082

Source: See Table 5.1.2.
Source: Voir tableau 5.1.2.

5.5 Trade balance by principal trading area (millions of dollars) Solde des marchandises par principaux marchés (millions de dollars)

Year and month Anné et mois	United States États-Unis	United Kingdom Royaume-Uni	Other E.E.C. Autres C.E.E.	Japan Japon	Other O.E.C.D. Autres O.C.D.E.	Other countries Autres pays
D	399293	399294	399295	399296	399297	399298
D	-397836	-397837	-397838	-397839	-397840	-397841
1985	20,519	-612	-2,658	-410	-601	688
1986	17,432	-816	-3,671	-1,710	-571	-276
1985						
N	1,651	-178	-299	-173	-12	234
D	2,151	-126	-131	-19	-159	196
1986						
J	1,745	-150	-347	-30	30	-134
F	1,113	-186	-317	-164	-56	-271
M	1,638	-27	-233	-158	22	50
A	1,276	-3	-423	-276	-76	81
M	1,392	-5	-277	-104	-100	-34
J	1,222	-71	-229	-63	-69	5
J	382	-132	-421	-124	-116	49
A	1,376	-80	-388	-148	-69	-302
S	2,246	-23	-192	-99	-18	-155
O	1,686	-60	-314	-230	-100	44
N	1,640	-7	-282	-180	-31	221
D	1,715	-71	-248	-135	11	170
1987						
J	1,558	-104	-236	-126	-54	-214
F	1,543	-17	-200	-115	-54	-131
M	1,538	-67	-213	-244	-96	39
A	1,474	-122	-201	-156	-27	121
M	1,363	-95	-119	-68	5	170
J	993	-137	-328	-40	-43	-73
J	1,077	-200	-381	60	-110	-262
A	1,689	-200	-245	12	-60	-233
S	1,926	-110	-193	2	-88	-232
O	1,916	-83	-211	25	-71	-86
N	1,443	-172	-177	-75	-6	-78

Source: See Table 5.1.2.
Source: Voir tableau 5.1.2.

Section 6 Manufacturing

Section 6 Fabrication

Table

- 6.1 Total inventories, shipments and orders in manufacturing
- 6.2 Manufacturing shipments by industry
- 6.3 Manufacturing inventories by industry
- 6.4 Shipments and unfilled orders
- 6.5 Total inventories and raw materials
- 6.6 Inventories of goods in process and finished products
- 6.7 New motor vehicles
- 6.8 Production of motor vehicles in Canada
- 6.9 Manufacturing production - Selected industries

Tableau

- 6.1 Total des stocks, des livraisons et des commandes des industries manufacturières
- 6.2 Livraisons manufacturières par industrie
- 6.3 Stocks manufacturiers par industrie
- 6.4 Livraisons et commandes en carnet
- 6.5 Total des stocks et des matières premières
- 6.6 Stocks de produits en cours et produits finis
- 6.7 Véhicules automobiles neufs
- 6.8 Production de véhicules automobiles au Canada
- 6.9 Production manufacturière - Certaines industries

6.1 Total inventories, shipments and orders in manufacturing (millions of dollars) / Total des stocks, des livraisons et des commandes des industries manufacturières, (millions de dollars)

Year and month	Shipments	New orders received during month	Unfilled orders at end of month	Inventory at end of month / Stocks à la fin du mois	
Année et mois	Livraisons	Nouvelles commandes reçues au cours du mois	Commandes en carnet à la fin du mois	Owned / Possédés	Held but not owned / Détenus mais non possédés
D	315674	316029	316384	318159	318226
1983	203,019	207,890	21,079	30,548	1,175
1984	228,492	230,397	22,985	32,912	1,330
1985	244,371	244,959	23,573	33,628	1,559
1986	249,861	249,817	23,529	32,934	1,650
1985 N	21,139	21,033	24,054	34,097	1,543
D	21,262	21,252	24,044	34,064	1,616
1986 J	21,174	21,392	24,263	33,840	1,696
F	21,262	21,492	24,493	34,237	1,690
M	20,931	20,934	24,496	33,621	1,783
A	20,993	21,108	24,611	33,573	1,800
M	20,698	20,670	24,584	33,582	1,819
J	20,347	20,299	24,535	33,540	1,790
J	20,772	20,774	24,538	33,539	1,807
A	20,414	19,953	24,077	33,448	1,761
S	20,565	20,508	24,020	33,390	1,774
O	20,880	20,827	23,967	33,354	1,755
N	20,789	20,769	23,947	33,507	1,728
D	21,216	21,380	24,111	33,369	1,713
1987 J	21,154	20,767	23,724	33,317	1,732
F	21,490	21,539	23,773	33,284	1,753
M	21,112	21,024	23,684	33,125	1,751
A	21,127	21,298	23,854	33,437	1,697
M	21,196	21,405	24,064	33,780	1,676
J	21,302	21,547	24,310	33,575	1,653
J	21,579	21,792	24,523	33,757	1,610
A	21,727	21,717	24,513	33,898	1,601
S	22,318	22,614	24,809	33,919	1,519
O	22,783	22,591	24,618	34,121	1,511
N	22,911	22,984	24,691	34,549	1,505

Shipments and new orders

Livraisons et nouvelles commandes

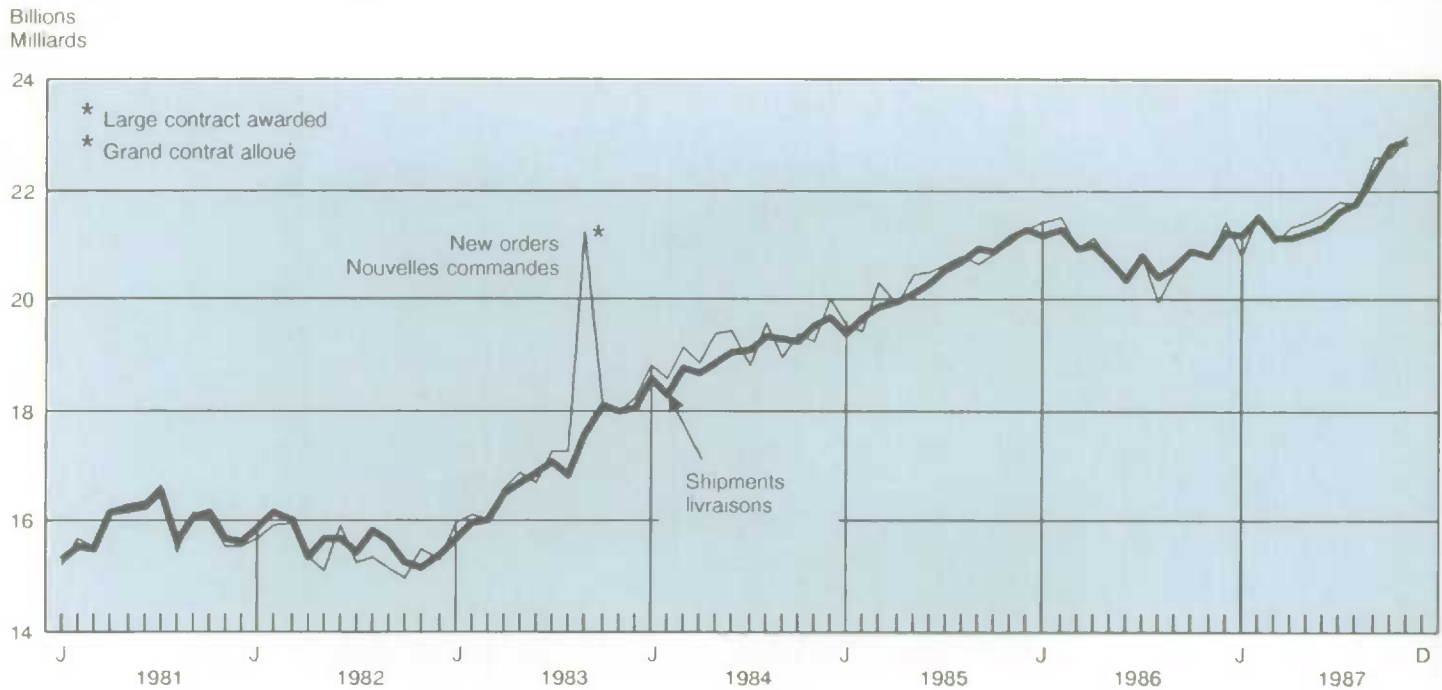

6.1

Total inventories, shipments and orders in manufacturing (millions of dollars) - concluded

Total des stocks, des livraisons et des commandes des industries manufacturières, (millions de dollars) - fin

Year and month		Inventory at end of month Stocks à la fin du mois				Ratio of inventories owned to shipments
		All inventory held Ensemble des stocks détenus				
		Total	Raw materials	Goods in process	Finished goods	
Année et mois		Total	Matières premières	Produits en cours	Produits finis	Rapport des stocks possédés aux livraisons
D		316739	317094	317449	317804	318284
1983		31,723	13,082	7,720	10,921	1.81
1984		34,242	14,200	8,460	11,582	1.70
1985		35,186	14,211	9,015	11,961	1.66
1986		34,584	14,069	9,028	11,487	1.61
1985 N		35,639	14,310	8,963	12,366	1.61
D		35,679	14,217	9,158	12,304	1.60
1986 J		35,536	14,253	9,188	12,095	1.60
F		35,927	14,365	9,295	12,267	1.61
M		35,404	14,148	9,239	12,018	1.61
A		35,373	14,065	9,265	12,043	1.60
M		35,402	14,057	9,259	12,086	1.62
J		35,329	14,161	9,167	12,001	1.65
J		35,346	14,137	9,180	12,029	1.61
A		35,209	14,194	9,057	11,958	1.64
S		35,164	14,160	9,066	11,938	1.62
O		35,109	14,180	9,038	11,892	1.60
N		35,235	14,164	9,150	11,921	1.61
D		35,083	14,079	9,176	11,828	1.57
1987 J		35,049	14,010	9,208	11,831	1.57
F		35,036	13,968	9,223	11,845	1.55
M		34,875	13,932	9,184	11,759	1.57
A		35,134	14,051	9,163	11,920	1.58
M		35,456	14,235	9,200	12,021	1.59
J		35,228	14,159	9,121	11,949	1.58
J		35,367	14,329	9,095	11,943	1.56
A		35,499	14,311	9,126	12,062	1.56
S		35,437	14,462	9,132	11,844	1.52
O		35,632	14,671	9,065	11,896	1.50
N		36,054	14,795	9,213	12,045	1.51

Source: Inventories, Shipments and Orders in Manufacturing Industries (Catalogue 31-001), Statistics Canada Contact: S. Desrosiers (951-9497)

Source: Stocks, livraisons et commandes des industries manufacturières (n° 31-001 au catalogue), Statistique Canada. Personne ressource: S. Desrosiers (951-9497).

Ratio of stocks to shipments

Rapport des stocks aux livraisons



6.2 Manufacturing shipments by industry (millions of dollars) Livraisons manufacturières par industrie (millions de dollars)

Year and month	Total	Non-durable goods	Durable goods
Année et mois	Total	Biens non durables	Biens durables
D	315674	315675	315689
1983	203,019	113,354	89,664
1984	228,492	122,474	106,018
1985	244,371	127,492	116,880
1986	249,861	128,128	121,733
1985 N	21,139	10,882	10,257
D	21,262	10,936	10,326
1986 J	21,174	10,945	10,229
F	21,262	11,092	10,170
M	20,931	10,680	10,251
A	20,993	10,778	10,215
M	20,698	10,523	10,175
J	20,347	10,455	9,892
J	20,772	10,607	10,165
A	20,414	10,553	9,861
S	20,565	10,552	10,014
O	20,880	10,646	10,233
N	20,789	10,624	10,164
D	21,216	10,874	10,342
1987 J	21,154	10,795	10,359
F	21,490	10,886	10,604
M	21,112	10,796	10,316
A	21,127	11,017	10,110
M	21,196	10,935	10,260
J	21,302	11,105	10,196
J	21,579	11,442	10,137
A	21,727	11,330	10,397
S	22,318	11,413	10,905
O	22,783	11,441	11,341
N	22,911	11,481	11,430

Source: Inventories, Shipments and Orders in Manufacturing Industries (Catalogue 31-001), Statistics Canada. Contact: S. Desrosiers (951-9497)
 Source: Stocks, livraisons et commandes des industries manufacturières (n° 31-001 au catalogue), Statistique Canada. Personne ressource: S. Desrosiers (951-9497).

6.3 Manufacturing inventories by industry Stocks manufacturiers par industrie

End of period and month	Total inventories owned	Non-durable goods industries	Durable goods industries
En fin de période et mois	Total livraisons	Industries des biens non durables	Industries des biens durables
D	318159	318160	318174
1983	30,548	14,772	15,776
1984	32,912	15,999	16,914
1985	33,628	16,019	17,608
1986	32,934	15,283	17,651
1985 N	34,097	16,515	17,582
D	34,064	16,262	17,802
1986 J	33,840	16,082	17,759
F	34,237	16,394	17,843
M	33,621	15,837	17,784
A	33,573	15,839	17,734
M	33,582	15,908	17,674
J	33,540	15,811	17,729
J	33,539	15,809	17,730
A	33,448	15,754	17,694
S	33,390	15,731	17,659
O	33,354	15,650	17,704
N	33,507	15,602	17,905
D	33,369	15,521	17,849
1987 J	33,317	15,504	17,813
F	33,284	15,536	17,748
M	33,125	15,491	17,634
A	33,437	15,915	17,522
M	33,780	16,302	17,478
J	33,575	16,257	17,318
J	33,757	16,349	17,408
A	33,898	16,236	17,662
S	33,919	16,251	17,668
O	34,121	16,203	17,918
N	34,549	16,265	18,283

Source: Inventories, Shipments and Orders in Manufacturing Industries (Catalogue 31-001), Statistics Canada. Contact: S. Desrosiers (951-9497)
 Source: Stocks, livraisons et commandes des industries manufacturières (n° 31-001 au catalogue), Statistique Canada. Personne ressource: S. Desrosiers (951-9497).

6.4

Shipments and unfilled orders (millions of dollars)

Livraisons et commandes en carnet (millions de dollars)

Year and month	Shipments		Livraisons				
	Consumer goods		Capital goods	Construction materials and components	Other intermediate goods and supplies	Export-oriented industries	Automotive products
Année et mois	Biens de consommation		Biens de capital	Matériaux et éléments de construction	Industries des produits intermédiaires	Industries orientées vers l'exportation	Industries connexes de l'automobile
	Non-durable and semi-durable	Durable					
	Non-durables et semi-durables	Durables					
<i>D</i>	315699	315700	315701	315702	315703	315704	315705
1983	65,372	6,835	16,222	14,907	59,200	40,483	49,277
1984	69,419	7,073	19,302	16,083	67,152	49,463	59,180
1985	72,771	7,443	21,939	17,839	70,166	54,212	65,095
1986	69,959	7,968	23,002	19,389	72,444	57,099	60,235
1985							
N	6,227	637	1,889	1,558	5,959	4,895	5,822
D	6,310	655	1,921	1,566	5,965	4,824	5,799
1986							
J	6,229	652	1,893	1,583	6,054	4,760	5,562
F	6,279	661	1,907	1,584	6,092	4,725	5,581
M	5,852	672	1,879	1,629	5,964	5,014	5,464
A	5,917	667	1,896	1,608	5,933	4,916	5,207
M	5,773	661	1,914	1,576	6,009	4,773	5,121
J	5,695	638	1,910	1,506	5,963	4,650	4,878
J	5,712	669	1,957	1,639	6,093	4,702	4,706
A	5,899	675	1,971	1,622	6,001	4,456	4,418
S	5,730	662	1,935	1,628	5,963	4,673	4,628
O	5,735	663	1,922	1,653	6,114	4,821	5,119
N	5,702	678	1,903	1,659	6,096	4,750	4,748
D	5,787	676	1,949	1,723	6,237	4,805	4,718
1987							
J	5,675	699	1,989	1,762	6,127	4,816	4,510
F	5,698	703	1,973	1,786	6,280	5,021	4,751
M	5,646	706	1,955	1,762	6,207	4,797	4,549
A	5,785	722	2,036	1,804	6,269	4,587	4,326
M	5,858	683	2,021	1,873	6,232	4,507	4,447
J	6,001	698	1,979	1,796	6,245	4,624	4,515
J	6,039	708	2,019	1,895	6,344	4,584	4,302
A	5,999	694	2,040	1,859	6,548	4,628	4,360
S	6,070	711	2,063	1,883	6,534	5,078	4,690
D	6,048	729	2,257	1,937	6,792	5,075	5,049
N	5,839	746	2,138	1,935	6,758	5,435	4,864
Year and month	Unfilled orders at end of month		Commandes en carnet à la fin du mois				
Année et mois	Consumer goods		Capital good	Construction materials and components	Other intermediate goods and supplies	Export-oriented industries	Automotive products
	Biens de consommation		Biens de capital	Matériaux et éléments de construction	Industries des produits intermédiaires	Industries orientées vers l'exportation	Industries connexes de l'automobile
Non-durable and semi-durable	Durable						
	Non-durables et semi-durables	Durables					
<i>D</i>	316409	316410	316411	316412	316413	316414	316415
1983	568	407	13,825	2,146	3,098	1,036	1,199
1984	626	350	14,761	2,547	3,412	1,268	1,419
1985	619	451	15,171	2,579	3,644	1,110	1,401
1986	635	432	14,185	3,160	3,943	1,173	1,332
1985							
N	687	490	15,001	2,647	4,048	1,157	1,481
D	673	470	15,098	2,709	3,993	1,111	1,457
1986							
J	682	473	15,165	2,721	4,030	1,139	1,439
F	657	480	15,303	2,891	4,078	1,107	1,451
M	638	465	15,287	2,893	4,106	1,106	1,411
A	633	474	15,379	2,936	4,131	1,117	1,380
M	617	468	15,329	3,008	4,102	1,113	1,348
J	623	465	15,268	3,099	3,956	1,134	1,318
J	622	485	15,191	3,165	3,902	1,157	1,287
A	579	451	14,806	3,204	3,857	1,176	1,311
S	618	460	14,602	3,283	3,910	1,149	1,312
O	673	445	14,433	3,223	3,992	1,155	1,321
N	708	449	14,228	3,252	4,130	1,149	1,335
D	689	451	14,105	3,317	4,315	1,173	1,382
1987							
J	676	450	14,060	3,289	4,011	1,165	1,332
F	667	451	14,104	3,337	4,058	1,173	1,342
M	687	461	13,911	3,362	4,104	1,168	1,342
A	709	468	14,030	3,412	4,114	1,170	1,295
M	709	446	14,191	3,360	4,194	1,228	1,340
J	717	450	14,302	3,409	4,182	1,266	1,321
J	733	473	14,365	3,441	4,196	1,304	1,304
A	700	456	14,362	3,415	4,289	1,297	1,342
S	751	493	14,213	3,566	4,483	1,299	1,326
D	745	474	14,085	3,624	4,383	1,265	1,336
N	756	466	14,034	3,765	4,413	1,219	1,341

Source: Inventories, Shipments and Orders in Manufacturing Industries (Catalogue 31-001), Statistics Canada. Contact: S. Desrosiers (951-9497).

Source: Stocks, livraisons et commandes des industries manufacturières (n° 31-001 au catalogue), Statistique Canada. Personne ressource: S. Desrosiers (951-9497).

Total inventories and raw materials (millions of dollars)

Total des stocks et des matières premières (millions de dollars)

End of year and month	Inventories owned Stock possédés				Inventories held: Total Stocks détenus: Total		
	Consumer goods non durable	Capital goods	Construction materials and components	Supplementary classification automotive products	Consumer goods durable	Intermediate goods and supplies	Export-oriented industries
En fin d'année et mois	Biens de consommation non durables	Biens de capital	Matériaux et éléments de construction	Industries connexes de l'automobile	Biens de consommation durable	Industries des produits intermédiaires	Industries orientées vers l'exportation
D	318184	318186	318187	318190	316765	316768	316769
1983	7,581	4,579	2,542	4,798	1,348	9,485	5,014
1984	8,381	5,202	2,659	5,300	1,404	10,123	5,144
1985	8,321	5,647	2,790	5,163	1,412	10,246	5,213
1986	7,549	5,674	2,889	4,198	1,520	10,222	5,082
1985 N	8,792	5,659	2,875	5,268	1,471	10,066	5,258
D	8,549	5,734	2,920	5,213	1,474	10,148	5,243
1986 J	8,328	5,719	2,914	5,058	1,501	10,160	5,164
F	8,530	5,768	2,932	5,275	1,485	10,203	5,277
M	8,024	5,696	2,936	4,812	1,479	10,184	5,252
A	7,963	5,686	2,951	4,632	1,489	10,215	5,224
M	8,069	5,685	2,951	4,668	1,511	10,241	5,215
J	7,987	5,691	2,969	4,499	1,506	10,289	5,199
J	7,943	5,719	2,974	4,442	1,539	10,303	5,110
A	7,962	5,683	2,952	4,390	1,574	10,251	5,018
S	7,919	5,631	2,978	4,349	1,576	10,228	5,058
O	7,873	5,652	2,964	4,330	1,571	10,218	5,053
N	7,841	5,727	3,009	4,344	1,581	10,217	5,168
D	7,756	5,760	3,022	4,236	1,587	10,121	5,103
1987 J	7,757	5,838	3,021	4,275	1,549	10,038	5,062
F	7,798	5,801	2,987	4,232	1,567	9,983	5,083
M	7,815	5,788	3,002	4,207	1,591	9,898	5,022
A	8,078	5,676	2,986	4,347	1,608	9,925	5,062
M	8,355	5,714	3,017	4,573	1,571	10,132	5,072
J	8,312	5,679	2,996	4,422	1,572	10,077	5,018
J	8,339	5,572	3,060	4,465	1,604	10,129	5,096
A	8,360	5,642	3,062	4,559	1,610	10,051	5,153
S	8,332	5,675	3,137	4,565	1,624	9,985	5,148
O	8,214	5,647	3,182	4,537	1,652	10,123	5,268
N	8,368	5,853	3,197	4,794	1,645	10,138	5,376
End of year and month	Inventories held: raw materials Stocks détenus: matières premières						
	Consumer goods non-durable	Consumer goods durable	Capital goods	Construction materials and components	Intermediate goods and supplies	Export-oriented industries	Automotive products
En fin d'année et mois	Biens de consommation non durables	Biens de consommation durables	Biens de capital	Matériaux et éléments de construction	Industries des produits intermédiaires	Industries orientées vers l'exportation	Industries connexes de l'automobile
D	317119	317120	317121	317122	317123	317124	317125
1983	3,055	618	2,010	1,247	4,357	1,795	1,606
1984	3,396	640	2,311	1,321	4,605	1,927	1,863
1985	3,471	660	2,320	1,347	4,582	1,830	1,829
1986	3,188	706	2,337	1,400	4,655	1,783	1,453
1985 N	3,732	681	2,286	1,386	4,430	1,824	1,839
D	3,567	684	2,308	1,390	4,455	1,822	1,831
1986 J	3,483	689	2,297	1,390	4,509	1,806	1,773
F	3,598	701	2,296	1,403	4,523	1,848	1,863
M	3,404	696	2,307	1,407	4,505	1,884	1,667
A	3,265	699	2,289	1,420	4,489	1,852	1,499
M	3,304	715	2,323	1,416	4,482	1,858	1,553
J	3,360	704	2,352	1,416	4,512	1,849	1,523
J	3,298	712	2,359	1,418	4,516	1,852	1,493
A	3,362	719	2,350	1,422	4,514	1,838	1,553
S	3,356	722	2,340	1,423	4,498	1,819	1,529
O	3,297	723	2,338	1,426	4,517	1,818	1,471
N	3,300	730	2,359	1,437	4,525	1,839	1,496
D	3,278	731	2,324	1,445	4,525	1,776	1,454
1987 J	3,242	704	2,323	1,465	4,487	1,715	1,443
F	3,248	722	2,317	1,465	4,478	1,751	1,451
M	3,279	746	2,301	1,473	4,443	1,750	1,464
A	3,329	766	2,274	1,469	4,452	1,722	1,475
M	3,462	746	2,318	1,487	4,502	1,758	1,590
J	3,429	733	2,307	1,477	4,496	1,743	1,521
J	3,450	749	2,251	1,519	4,598	1,775	1,551
A	3,453	736	2,308	1,513	4,518	1,784	1,588
S	3,438	765	2,333	1,542	4,523	1,843	1,595
O	3,342	776	2,317	1,580	4,652	1,927	1,535
N	3,465	779	2,367	1,605	4,656	1,942	1,671

Source: Inventories, Shipments and Orders in Manufacturing Industries (Catalogue 31-001), Statistics Canada. Contact: S. Desrosiers (951-9497)

Source: Stocks, livraisons et commandes des industries manufacturières (n° 31-001 au catalogue), Statistique Canada. Personne ressource: S. Desrosiers (951-9497).

6.6

Inventories of goods in process and finished products (millions of dollars)

Stocks de produits en cours et produits finis (millions de dollars)

End of year and month	Inventories held Stocks détenus						
	Goods in process Produits en cours						
	Consumer goods non-durable	Consumer goods durable	Capital goods	Construction materials and components	Intermediate goods and supplies	Export-oriented industries	Automotive products
En fin d'année et mois	Biens de consommation non durables	Biens de consommation durables	Biens de capital	Matériaux et éléments de construction	Industries des produits intermédiaires	Industries orientées vers l'exportation	Industries connexes de l'automobile
D	317474	317475	317476	317477	317478	317479	317480
1983	954	216	2,475	680	1,641	1,754	1,300
1984	1,030	210	2,919	652	1,829	1,820	1,438
1985	956	219	3,394	663	1,920	1,862	1,431
1986	861	228	3,510	697	1,852	1,880	1,237
1985 N	1,016	225	3,384	684	1,866	1,794	1,420
1985 D	970	226	3,515	722	1,932	1,800	1,403
1986 J	956	238	3,571	740	1,900	1,802	1,372
1986 F	1,002	235	3,631	739	1,891	1,803	1,376
1986 M	911	234	3,638	746	1,879	1,791	1,312
1986 A	911	233	3,676	748	1,899	1,795	1,299
1986 M	908	235	3,685	729	1,876	1,818	1,284
1986 J	884	232	3,642	711	1,882	1,812	1,272
1986 J	918	237	3,663	701	1,910	1,756	1,255
1986 A	887	238	3,581	694	1,899	1,771	1,208
1986 S	893	239	3,563	688	1,908	1,781	1,221
1986 O	893	236	3,580	665	1,902	1,757	1,219
1986 N	879	237	3,606	706	1,901	1,830	1,229
1986 D	874	235	3,634	759	1,863	1,815	1,211
1987 J	868	232	3,688	762	1,845	1,828	1,215
1987 F	871	227	3,681	762	1,862	1,822	1,169
1987 M	885	228	3,694	766	1,840	1,768	1,164
1987 A	934	224	3,615	750	1,840	1,761	1,189
1987 M	983	219	3,568	762	1,886	1,767	1,238
1987 J	970	222	3,538	778	1,912	1,688	1,167
1987 J	1,002	228	3,449	776	1,900	1,747	1,233
1987 A	984	233	3,449	792	1,891	1,791	1,259
1987 S	997	234	3,430	806	1,878	1,789	1,246
1987 O	982	240	3,402	805	1,863	1,774	1,277
1987 N	1,004	227	3,441	827	1,900	1,821	1,310

Source: Inventories, Shipments and Orders in Manufacturing industries (Catalogue 31-001), Statistics Canada. Contact: S. Desrosiers (951-9497).

Source: Stocks, livraisons et commandes des industries manufacturières (n^o 31-001 au catalogue), Statistique Canada. Personne ressource: S. Desrosiers (951-9497).

Stocks by stage of processing

Stocks selon le stade de fabrication

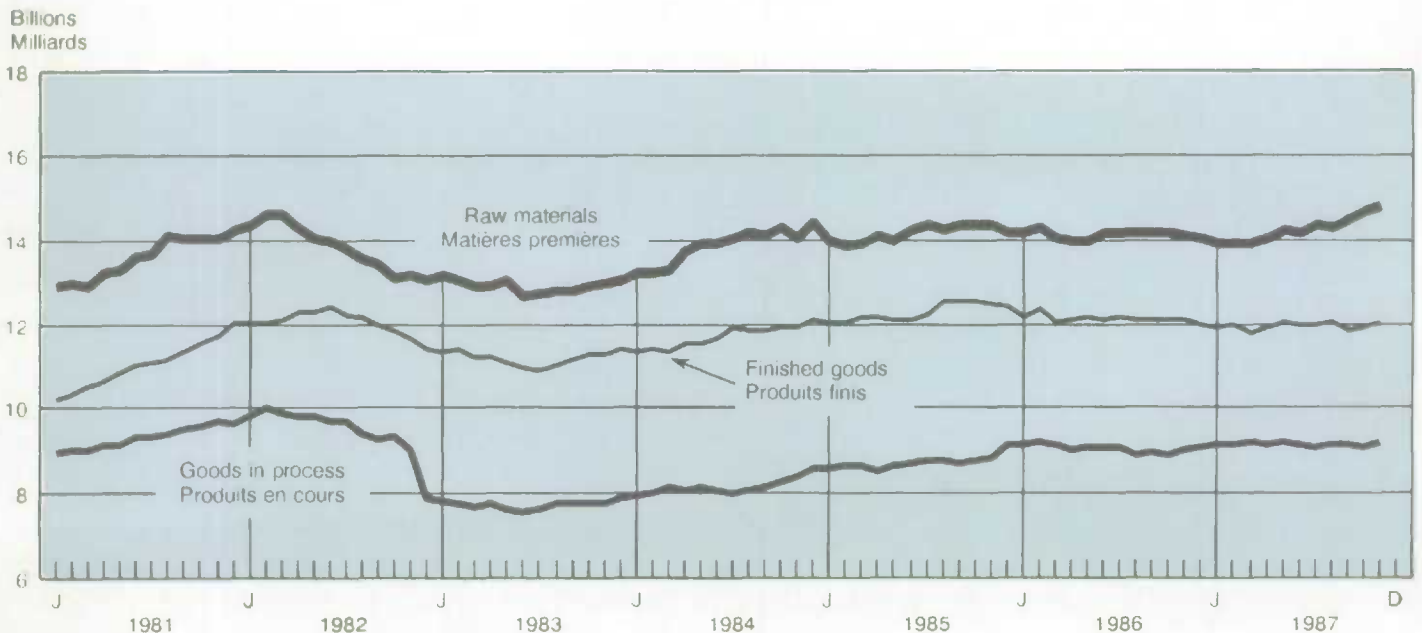

End of year and month	Inventories held						
	Stocks détenus						
En fin d'année et mois	Finished goods						
	Produits finis						
	Consumer goods non-durable	Consumer goods durable	Capital goods	Construction materials and components	Intermediate goods and supplies	Export-oriented industries	Automotive products
	Biens de consommation non durables	Biens de consommation durables	Biens de capital	Matériaux et éléments de construction	Industries des produits intermédiaires	Industries orientées vers l'exportation	Industries connexes de l'automobile
<i>D</i>	317829	317830	317831	317832	317833	317834	317835
1983	3,572	515	1,017	866	3,487	1,464	1,891
1984	3,955	554	1,043	945	3,690	1,397	1,999
1985	3,894	532	1,284	987	3,743	1,520	1,903
1986	3,500	586	1,241	1,026	3,715	1,419	1,507
1985							
N	4,044	565	1,302	1,038	3,770	1,640	2,009
D	4,012	564	1,296	1,041	3,761	1,621	1,979
1986							
J	3,889	573	1,281	1,042	3,751	1,557	1,913
F	3,931	548	1,275	1,047	3,789	1,626	2,036
M	3,709	550	1,270	1,042	3,801	1,577	1,834
A	3,787	557	1,276	1,043	3,827	1,578	1,834
M	3,857	561	1,237	1,062	3,884	1,539	1,831
J	3,742	570	1,248	1,080	3,895	1,538	1,705
J	3,728	589	1,261	1,089	3,877	1,502	1,694
A	3,713	617	1,284	1,061	3,838	1,410	1,629
S	3,670	615	1,273	1,094	3,822	1,457	1,600
O	3,682	613	1,256	1,099	3,799	1,478	1,640
N	3,662	615	1,253	1,108	3,791	1,499	1,619
D	3,604	621	1,254	1,081	3,733	1,512	1,570
1987							
J	3,647	612	1,284	1,061	3,706	1,519	1,618
F	3,679	619	1,285	1,031	3,643	1,510	1,613
M	3,651	618	1,262	1,041	3,615	1,503	1,579
A	3,815	618	1,225	1,039	3,632	1,579	1,683
M	3,910	605	1,232	1,038	3,744	1,546	1,745
J	3,913	617	1,222	1,005	3,670	1,587	1,734
J	3,887	626	1,212	1,027	3,631	1,574	1,681
A	3,923	641	1,226	1,013	3,641	1,579	1,711
S	3,897	624	1,174	1,044	3,584	1,517	1,724
O	3,890	637	1,168	1,061	3,608	1,568	1,724
N	3,899	639	1,218	1,098	3,583	1,613	1,812

Source: Inventories, Shipments and Orders in Manufacturing Industries (Catalogue 31-001), Statistics Canada. Contact: S. Desrosiers (951-9497).

Source: Stocks, livraisons et commandes des industries manufacturières (n° 31-001 au catalogue), Statistique Canada. Personne ressource: S. Desrosiers (951-9497).

6.7

New motor vehicles

Véhicules automobiles neufs

Year and month	New motor vehicles Véhicules automobiles neufs		New motor vehicles sales Ventes de véhicules automobiles neufs				
	Passenger cars Voitures particulières		Total	Passenger Voitures particulières		Commercial Véhicules utilitaires	
Année et mois	Imports less re-exports	Exports	Total	North American manufactured	Overseas manufactured	North American manufactured	Overseas manufactured
	Importations moins re-exportations	Exportations		Fabriquées en Amérique du Nord	Fabriquées outre-mer	Fabriquées en Amérique du Nord	Fabriquées outre-mer
	Thousand of units Milliers d'unités		Million of dollars Millions de dollars				
D	446646 -418728	418737	2363	2364	2365	2366	2367
1983	743	867	12,196	6,700	2,341	2,729	426
1984	853	1,104	15,680	8,177	2,962	4,136	404
1985	1,052	1,166	19,890	9,545	4,162	5,642	541
1986	1,059	1,207	21,842	9,857	4,813	6,442	730
1985 N	97	111	1,696	763	404	477	53
D	80	98	1,453	514	313	481	45
1986 J	74	89	1,341	599	278	425	39
F	101	100	1,539	739	285	476	39
M	99	105	1,830	834	420	512	63
A	111	119	2,311	1,142	454	650	65
M	102	108	2,220	1,050	462	643	65
J	119	116	2,047	960	441	560	66
J	84	58	1,976	904	446	567	59
A	39	62	1,737	762	406	509	60
S	83	103	1,710	792	396	450	71
O	90	106	1,931	857	434	579	62
N	92	120	1,601	666	395	464	56
D	65	107	1,598	550	397	567	83
1987 J	50	74	1,277	506	285	449	38
F	95	106	1,553	684	335	482	52
M	95	91	2,214	1,012	516	625	61
A	88	60	2,561	1,167	586	741	68
M	102	79	2,306	988	555	676	86
J	102	89	2,569	1,137	562	769	82
J	62	46	1,905	757	508	575	65
A	55	43	1,949	780	476	632	61
S	66	73	1,787	697	483	543	65
O	99	79	2,222	694	523	726	80
N	86	94	1,975	780	489	633	73

Motor vehicle sales statistics

Statistiques des ventes d'automobiles

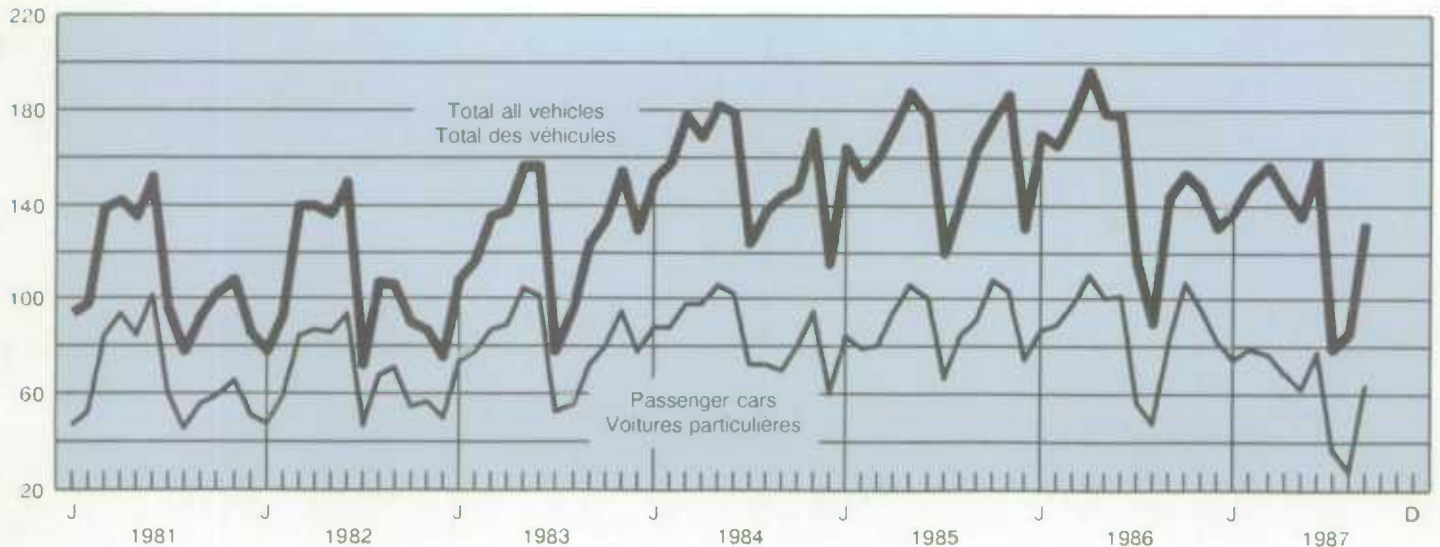
000's of units
000's d'unités

6.7

New motor vehicles - concluded

Véhicules automobiles neufs - fin

Year and month	New motor vehicle sales		Ventes de véhicules automobiles neufs		
	Total	Passenger	Commercial		
Année et mois	Total	Voitures particulières	Véhicules utilitaires		
		Total	North American manufactured	Overseas manufactured	Total
Unités	Unités	Total	Fabriquées en Amérique du Nord	Fabriquées outre-mer	Total
D	4970	4975	4971	4972	4973
1983	1,081,088	843,318	625,088	218,230	237,770
1984	1,283,502	971,210	724,932	246,278	312,292
1985	1,530,410	1,137,216	794,965	342,251	393,194
1986	1,515,920	1,095,313	761,169	334,144	420,607
1985	N	136,888	101,290	69,931	31,359
	D	136,930	99,916	70,409	29,507
1986	J	133,330	98,141	67,918	30,222
	F	133,166	97,348	70,602	26,745
	M	117,990	86,103	57,859	28,245
	A	126,999	92,743	63,193	29,551
	M	126,653	90,898	64,155	26,742
	J	120,705	88,023	60,408	27,614
	J	135,056	96,325	68,654	27,670
	A	128,543	92,588	64,172	28,416
	S	134,167	98,534	71,054	27,479
	O	122,445	87,225	61,450	25,775
	N	117,206	82,825	57,228	25,596
	D	125,800	89,395	57,830	31,565
1987	J	116,351	82,053	54,225	27,828
	F	121,983	85,493	57,464	28,029
	M	126,795	90,704	60,660	30,044
	A	133,046	94,023	60,155	33,868
	M	123,896	86,156	55,921	30,235
	J	129,241	90,441	60,567	29,874
	J	123,381	85,736	55,272	30,465
	A	131,752	91,066	60,403	30,663
	S	126,266	88,342	56,248	32,094
	O	132,339	90,306	59,566	30,740
	N	134,876	92,075	60,585	31,490

Sources: Motor Vehicle Shipments (Catalogue 42-002), New Motor Vehicle Sales (Catalogue 63-007), Imports by Commodities (Catalogue 65-007), Exports by Commodities (Catalogue 65-004), Statistics Canada. Contact: R. Laplante (951-3549)

Sources: Ventes de véhicules automobiles neufs (n° 63-007 au catalogue), Importations par marchandises (n° 65-007 au catalogue), Exportations par marchandises (n° 65-004 au catalogue), Statistique Canada. Personne ressource: R. Laplante (951-3549)

6.8

Production of motor vehicles in Canada
(units)Production de véhicules automobiles au
Canada (unités)

Year and month Année et mois	Total all vehicles Total véhicules	Passenger cars Automobiles	Trucks and vans Camions et camionnettes
D	125000	125001	125059
1983	1,525,260	968,867	556,393
1984	1,829,384	1,021,536	807,848
1985	1,930,437	1,074,828	855,609
1986	1,845,776	1,060,884	784,892
1985			
S	164,116	91,512	72,604
O	178,432	107,893	68,539
N	186,110	103,896	82,214
D	130,779	74,433	56,346
1986			
J	169,671	87,228	82,443
F	165,800	88,786	77,014
M	179,006	98,674	80,332
A	198,696	110,117	86,579
M	178,382	100,128	78,254
J	177,948	101,083	76,865
J	114,442	57,380	57,062
A	89,929	48,181	41,748
S	143,597	82,692	60,905
O	153,350	107,303	46,047
N	146,253	96,487	49,766
D	130,702	82,825	47,877
1987			
J	137,820	74,671	63,149
F	148,274	79,144	69,130
M	155,788	76,722	79,066
A	144,744	69,042	75,702
M	135,199	62,385	72,814
J	158,940	77,835	81,105
J	79,180	36,326	42,854
A	85,678	27,592	58,086
S	132,405	65,248	67,159

Source: Motor Vehicle Manufacturers' Association of Canada.
Source: Motor Vehicle Manufacturers' Association of Canada.

6.9

Manufacturing production - Selected industries

Production manufacturière - Certaines industries

Year and month	Sawn lumber(1)	Wood pulp(2)	Newsprint(3)	Steel(3)	Household appliances(4)	Footwear
Année et mois	Bois d'oeuvre(1)	Pâte de bois(2)	Papier journal(3)	Acier(3)	Appareils ménagers(4)	Chaussures
D	2267	2290	2294	2311	(2385 + 2395 + 2390 + 2398)	345653
1983	20,503	21,375	8,486	12,832	1,533	39,119
1984	21,040	22,231	9,013	14,699	1,349	45,431
1985	23,133	22,307	8,987	14,638	1,490	44,394
1986	23,247	23,725	9,275	14,081	1,690	43,087
1985						
N	1,920	1,911	747	1,236	130	3,598
D	1,679	1,776	696	1,186	125	2,677
1986						
J	2,031	1,919	772	1,167	118	3,443
F	1,934	1,867	726	1,137	148	3,751
M	2,117	1,978	747	1,262	166	3,603
A	2,331	1,915	777	1,285	156	4,168
M	2,208	2,031	782	1,241	141	3,963
J	2,129	1,969	770	1,235	132	3,942
J	1,925	2,159	818	1,047	107	2,845
A	1,665	2,035	780	1,021	121	3,663
S	1,728	1,805	744	1,096	149	3,900
O	1,805	2,121	808	1,187	178	4,161
N	1,639	1,959	782	1,210	147	3,286
D	1,735	1,969	769	1,192	129	2,362
1987						
J	2,070	2,094	795	1,234	114	2,989
F	2,162	2,026	766	1,157	114	3,278
M	2,347	2,183	848	1,362	152	3,759
A	2,269	2,141	808	1,294	176	3,547
M	2,157	2,046	816	1,318	170	3,360
J	2,238	2,054	806	1,268	186	3,532
J	2,027	2,141	791	1,086	111	2,416
A	2,018	2,111	826	1,121	99	3,448
S	2,279	1,862	797	1,217	184	3,795
O	2,344	2,080	827	1,278	199	3,594
N	2,213	2,096	812	1,211	163	2,821

- (1) Millions of feet.
 (1) En millions de pieds.
 (2) Thousands of tonnes.
 (2) Milliers de tonnes.
 (3) Thousands of metric tonnes.
 (3) En milliers de tonnes métriques.
 (4) Thousands of units.
 (4) En milliers d'unités.

Section 7 Construction

Section 7 Construction

Table

- 7.1 Building permits,
- 7.2 Housing (at annual rates)
- 7.3 Mortgage loan approvals

Tableau

- 7.1 Permis de construire
- 7.2 Logements (aux taux annuels)
- 7.3 Prêts hypothécaires autorisés

7.1

Building permits (millions of dollars)

Permis de construire (millions de dollars)

Year and month	Canada total	Non-residential construction Construction non résidentielle				Residential Résidentielle	Canada, 55 municipalities only Canada, 55 municipalités seulement
		Total	Industrial	Commercial	Institutional and government Institutionnelle et gouvernement		
Année et mois	Canada total	Total	Industrielle	Commerciale	Institutionnelle et gouvernement	Résidentielle	Canada, 55 municipalités seulement
D	2677	4898	2678	2679	2680	2681	2682
1985	19,524	8,641	1,886	4,640	2,116	10,883	6,466
1986	24,690	10,471	1,899	6,152	2,420	14,219	7,953
1985							
O	1,820	800	204	441	155	1,020	485
N	1,738	776	155	449	172	962	539
D	1,630	714	145	450	118	916	565
1986							
J	1,828	682	107	402	173	1,146	590
F	1,962	782	166	426	191	1,180	664
M	1,992	896	180	505	211	1,096	658
A	1,988	855	148	486	222	1,132	618
M	1,966	869	156	478	235	1,097	631
J	2,059	928	165	545	218	1,131	697
J	2,089	996	178	606	213	1,093	716
A	2,211	868	163	497	209	1,342	656
S	2,174	922	146	594	182	1,252	666
O	2,163	872	176	489	207	1,292	668
N	2,171	934	173	562	199	1,237	660
D	2,086	866	141	564	161	1,220	728
1987							
J	2,685	994	185	650	159	1,691	709
F	2,638	1,030	185	653	192	1,608	672
M	2,764	932	192	576	164	1,832	735
A	2,718	1,119	419	519	182	1,599	717
M	2,604	1,024	205	606	212	1,580	808
J	2,450	896	208	471	218	1,554	657
J	2,380	943	144	594	205	1,436	743
A	2,419	904	141	593	170	1,516	684
S	2,581	1,003	205	598	200	1,578	731
O	2,439	951	202	560	189	1,488	637

Source: Building Permits (Catalogue 64-001), Statistics Canada. Contact: F. Monette (951-2583).

Source: Permis de bâtir (n° 64-001 au catalogue), Statistique Canada. Personne ressource: F. Monette (951-2583).

Building permits

Permis de construire

Billions of dollars
Milliards de dollars

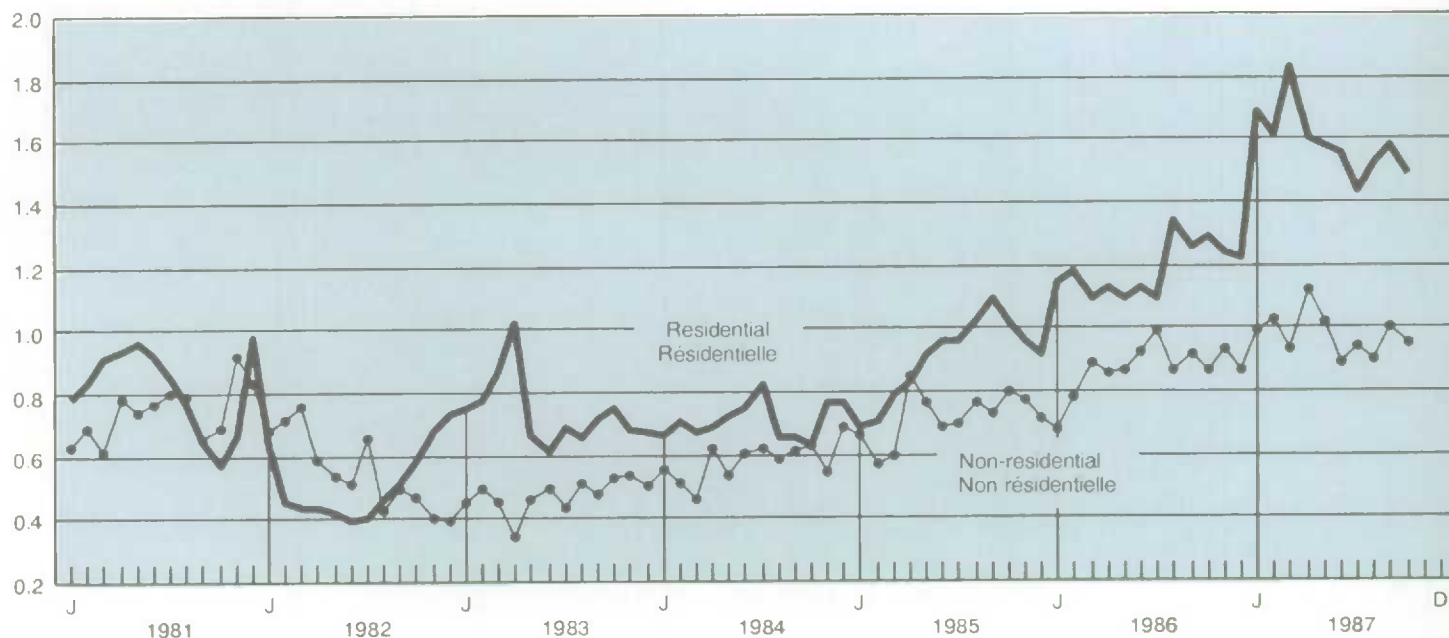

7.2

Housing (at annual rates)

Logements (aux taux annuels)

Year and quarter	Starts	Completions	Under construction
Année et trimestre	Mises en chantier	Achèvés	En construction
D	4945	4946	2761(1)
1983	162,645	163,008	84,930
1984	134,900	153,012	63,899
1985	165,826	139,106	86,366
1986	199,785	184,605	101,440
1984 4	127,000	158,000	63,899
1985 1	129,000	119,000	60,426
2	154,000	128,000	78,421
3	180,000	150,000	80,468
4	192,000	150,000	86,366
1986 1	167,000	169,000	82,898
2	200,000	189,000	101,958
3	213,000	183,000	102,947
4	211,000	194,000	101,440
1987 1	233,000	203,000	102,201
2	254,000	219,000	130,886
3	263,000	227,000	131,373

(1) Not seasonally adjusted.

(1) Non désaisonnalisée.

Source: Housing Starts and Completions (Catalogue 64-002) Statistics Canada. Contact: P. Pichette (951-9689)

Source: Logements mis en chantier et parachevés (n° 64-002 au catalogue) Statistique Canada. Personne ressource: P. Pichette (951-9689).

7.3

Mortgage loan approvals (millions of dollars)

Prêts hypothécaires autorisés (millions de dollars)

Year and month	New housing								Existing residential Propriété résidentielle existante
	Habitations neuves				Total, N.H.A. and conventional				
Année et mois	Under National	Conventional lenders			Total, N.H.A. and conventional	Dwelling units			Conventional lenders
	Housing Act, total	Life insurance companies	Trust, loan and other companies	Total		National Housing Act, total	Conventional	Total	
	En vertu de la Loi nationale sur l'habitation, total	Compagnies d'assurance-vie	Compagnies de fiducie, de prêts et autres	Total	Total, prêts L.N.H. et conventionnels	Loi nationale sur l'habitation, total	Conventionnels	Total	Prêts conventionnels
D	2645	2646	2647	2648	2649	2652	2653	2654	2655
1985	2,363	305	3,360	3,665	6,028	40,246	57,099	97,345	17,330
1986	1,561	592	4,883	5,475	7,036	24,027	80,068	104,095	23,998
1985 Q	143	29	393	422	565	2,197	6,483	8,680	1,567
N	196	31	251	282	478	3,646	4,448	8,094	1,284
D	205	31	252	283	488	3,168	4,420	7,588	1,309
1986 J	62	46	293	339	401	698	5,123	6,021	1,398
F	83	83	381	464	547	1,240	7,123	8,363	1,501
M	69	53	346	399	468	1,078	5,924	7,002	1,381
A	102	35	496	531	633	1,518	8,189	9,707	1,918
M	90	85	461	546	636	1,337	7,971	9,308	2,420
J	87	66	495	561	648	1,223	8,433	9,656	3,258
J	116	34	503	537	653	1,876	7,800	9,676	2,753
A	78	36	385	421	499	1,323	5,638	6,961	1,995
S	104	39	391	430	534	1,657	6,234	7,891	2,124
O	142	37	387	424	566	2,163	6,034	8,197	1,932
N	146	49	391	440	586	2,257	6,282	8,539	1,735
D	482	29	354	383	885	7,457	5,317	12,774	1,583
1987 J	94	28	282	310	404	1,343	3,917	5,260	1,381
F	81	69	306	375	456	1,116	5,118	6,234	1,902
M	252	81	479	560	812	4,466	7,485	11,951	2,774
A	256	63	685	748	1,004	3,886	9,348	13,234	3,374
M	200	62	694	756	956	2,952	8,840	11,792	3,176
J	177	64	661	725	902	2,536	9,017	11,553	3,049
J	130	36	544	580	710	1,690	7,358	9,048	2,347
A	121	48	476	524	645	1,545	6,477	8,022	2,068
S	187	43	485	528	715	2,510	6,503	9,013	2,054
O	154	35	550	585	739	2,190	6,722	8,912	1,938

Source: Canadian Housing Statistics, Canadian Mortgage and Housing Corporation.

Source: Statistique du logement au Canada, Société canadienne d'hypothèques et de logement.

000's of units
000's d'unités

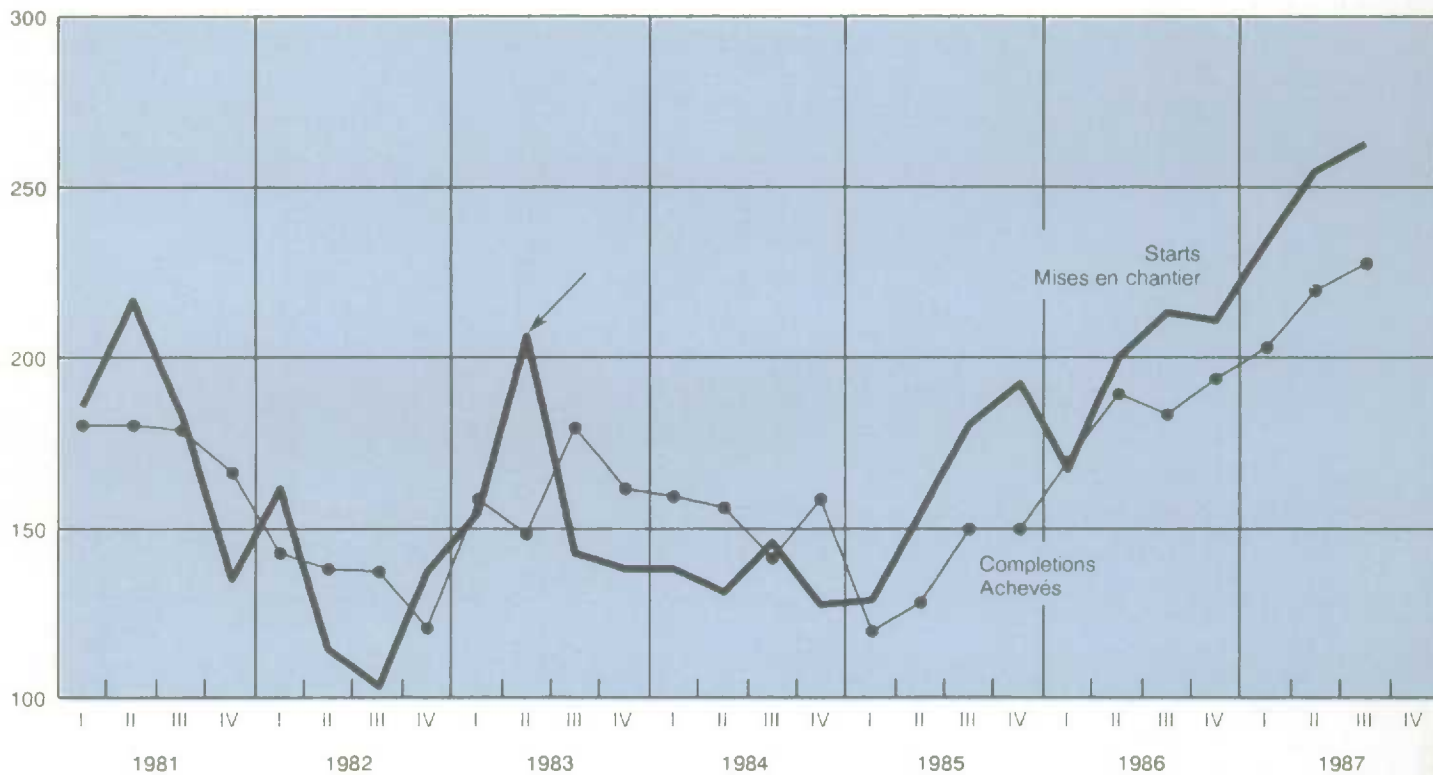

Section 8 Agriculture, mining and energy

Section 8 Agriculture, mines et énergie

Table

- 8.1 Farm cash receipts
- 8.2 Farm input price index
- 8.3 Electric power statistics
- 8.4 Coal and coke
- 8.5 Supply and disposition of crude oil and natural gas
- 8.6 Refined petroleum products
- 8.7 Non-metallic minerals
- 8.8 Metals

Tableau

- 8.1 Recettes monétaires agricoles
- 8.2 Indices de prix des entrées dans l'agriculture
- 8.3 Statistique de l'énergie électrique
- 8.4 Charbon et coke
- 8.5 Bilan du pétrole brut et du gaz naturel
- 8.6 Produits pétroliers raffinés
- 8.7 Minéraux non métalliques
- 8.8 Métaux

8.1 Farm cash receipts (millions of dollars) Recettes monétaires agricoles (millions de dollars)

Year and quarter	Total cash receipts	Supplementary payments	Total cash receipts from farming operations	Crops					
				Cultures					
Année et trimestre	Total recettes monétaires	Paiements supplémentaires	Recettes monétaires découlant de l'exploitation agricole	Total	Wheat	Wheat, C.W.B. participation payments	Barley	Barley, C.W.B. participation payments	C.W.B. net cash advance payments
				Total	Blé	Blé paiements de la C.C.B.	Orge	Orge, paiements de la C.C.B.	Paiements comptants anticipés de la C.C.B.
D	216754	216755	216756	216757	216758	216759	216762	216763	216764
1983	18,716	8	18,708	9,182	3,743	511	828	86	-9
1984	20,336	50	20,286	9,847	3,758	440	666	29	-54
1985	19,930	154	19,776	9,413	2,500	570	532	145	128
1986	20,486	367	20,119	9,324	2,460	370	743	45	184
1986 1	5,293	157	5,136	2,602	556	349	152	45	-74
2	5,019	172	4,847	2,257	758	5	232	0	-97
3	4,623	20	4,603	1,845	458	16	152	0	260
4	5,551	18	5,533	2,620	688	0	207	0	95
1987 1	4,611	292	4,319	1,695	404	26	124	22	-155
2	5,667	633	5,033	2,226	832	2	163	0	-184
3	4,898	66	4,831	1,991	613	1	100	0	227
Year and quarter	Livestock and products	Forest and maple products	Dairy supplementary payments	Deficiency payments	Provincial income stabilization program				
Année et trimestre	Bétail et produits	Produits forestiers et de l'érable	Paiements supplémentaires de l'industrie laitière	Paiements d'appoint	Programme provincial de stabilisation du revenu				
D	216791	216805	216808	216809	216810				
1983	9,016	98	266	28	118				
1984	9,751	100	281	139	169				
1985	9,755	118	282	16	192				
1986	10,125	143	277	30	221				
1986 1	2,406	16	62	1	50				
2	2,419	86	66	4	16				
3	2,636	4	76	22	20				
4	2,664	37	72	4	136				
1987 1	2,519	16	62	18	8				
2	2,625	76	68	31	6				
3	2,704	4	75	64	-6				

Source: Farm Cash Receipts (Catalogue 21-001), Statistics Canada. Contact: L. Gauthier (951-8706).
 Source: Recettes monétaires agricoles (n° 21-001 au catalogue), Statistique Canada. Personne ressource: L. Gauthier (951-8706).

8.2 Farm input price index Indices de prix des entrées dans l'agriculture

Year and quarter	Farm inputs, total	Building and fencing	Machinery and motor vehicles	Crop production	Animal production	Supplies and services	Hired farm labour	Property taxes	Interest
Année et trimestre	Entrées dans l'agriculture, total	Bâtiments et clôtures	Machines et véhicules automobiles	Cultures agricoles	Élevage d'animaux	Fournitures et services	Main-d'œuvre agricole	Impôt foncier	Intérêt
D	600000	600003	600090	600400	600574	600832	600898	600937	600950
1985	106.5	120.6	118.9	102.4	101.1	124.2	120.9	131.6	82.0
1986	108.4	127.5	117.1	102.0	106.8	124.3	125.7	136.5	80.7
1984 4	106.5	118.0	118.5	101.1	101.0	122.1	118.3	119.9	88.6
1985 1	107.3	118.5	118.9	101.1	103.1	123.9	118.7	131.6	88.4
2	107.3	119.1	119.0	103.7	102.8	124.3	120.6	131.6	83.0
3	105.4	121.9	118.5	103.2	98.1	124.1	121.4	131.6	80.1
4	106.1	122.8	119.3	101.6	100.2	124.5	122.9	131.6	78.5
1986 1	108.5	124.3	121.9	101.2	104.0	125.8	124.1	136.5	81.8
2	107.1	127.2	114.3	103.7	104.1	122.8	125.5	136.5	82.0
3	109.4	128.4	116.2	102.7	110.3	123.8	126.1	136.5	80.4
4	108.6	130.0	116.0	100.4	108.9	124.6	127.0	136.5	78.7
1987 1	109.5	130.8	114.4	100.5	112.9	126.1	127.8	141.3	76.5
2	110.1	131.2	115.8	99.9	113.8	127.5	129.3	141.3	75.3
3	111.1	132.8	117.1	99.8	115.2	128.1	130.2	141.3	76.0

Source: Farm Input Price Index (Catalogue 62-004), Statistics Canada. Contact: Prices Division (951-9607).
 Source: Indice des prix des entrées dans l'agriculture (n° 62-004), Statistique Canada. Contact: Division des Prix (951-9607).

8.3

Electric power statistics (thousands of megawatt hours)

Statistiques de l'énergie électrique (milliers de mégawatt heures)

Year and month	Utility generation	Industry generation	Deliveries to the U.S	Total available
Année et mois	Production des services	Production industrielle	Livraisons aux États-Unis	Total disponible
D	372125	372130	372145	372149
1984	408,643	37,769	43,016	406,089
1985	418,436	37,384	38,934	421,842
1985 O	32,869	3,284	3,563	32,808
N	36,876	3,148	3,345	36,879
D	41,252	3,239	3,374	41,308
1986 J	42,149	3,305	3,700	41,928
F	38,344	3,005	3,016	38,730
M	37,287	3,236	3,222	38,246
A	32,457	3,096	2,878	33,318
M	31,565	3,162	3,077	32,100
J	29,708	3,017	2,888	30,205
J	30,571	3,039	3,103	30,807
A	31,548	3,003	3,870	30,927
S	31,211	2,897	3,473	30,935
O	34,114	3,241	3,272	34,552
N	37,926	3,152	3,043	38,395
D	41,557	3,231	3,393	41,700
1987 J	43,713	3,264	3,902	43,334
F	40,495	2,950	4,213	39,362
M	40,804	3,323	4,338	39,968
A	35,324	3,247	4,514	34,242
M	33,702	3,132	3,685	33,451
J	33,107	3,056	4,153	32,253
J	34,309	2,839	4,698	32,688
A	34,228	2,790	4,548	32,724
S	32,112	2,734	3,442	31,756
O	36,133	3,024	3,513	36,106

Source: Electric Power (Catalogue 57-001), Statistics Canada. Contact: D. Madsen (951-9823)

Source: Statistique de l'énergie (n° 57-001 au catalogue), Statistique Canada. Personne ressource: D. Madsen (951-9823).

8.4

Coal and coke (thousands of metric tonnes)

Charbon et coke (milliers de tonnes métriques)

Year and month	Coal production				Imports	Exports	Available for consumption	Coke production
Année et mois	Production de charbon				Importations	Exportations	Disponibilités pour la consommation	Production de coke
	Total	Sask.	Alta	B.C.				
	Total	Sask.	Alb.	C.B.				
D	2482	2485	2486	2487	2488	261404	2490	2491
1985	60,681	9,676	24,715	22,993	14,898	26,707	48,872	4,685
1986	56,508	8,281	24,754	20,361	13,154	25,810	44,683	4,553
1985 O	5,392	813	2,206	2,038	1,619	2,942	4,069	385
N	5,123	860	2,181	1,827	1,406	1,702	4,827	371
D	4,858	876	2,289	1,471	1,169	2,534	3,493	400
1986 J	5,596	913	2,472	1,933	0	2,123	3,473	404
F	4,659	831	1,976	1,594	0	2,343	3,147	360
M	5,052	760	2,197	1,823	102	2,379	2,775	404
A	4,554	646	1,916	1,738	791	1,783	3,582	386
M	4,440	655	1,775	1,728	1,519	2,734	3,225	394
J	4,781	618	2,027	1,821	1,826	2,340	4,267	368
J	3,631	506	1,537	1,207	1,514	2,166	2,979	369
A	4,342	539	2,200	1,495	1,421	2,174	3,589	360
S	4,174	647	1,931	1,387	1,685	1,840	4,019	404
O	5,175	617	2,270	2,074	1,468	2,185	4,458	355
N	5,110	802	2,183	1,835	1,490	2,135	4,465	355
D	4,994	747	2,270	1,726	1,338	1,628	4,704	394
1987 J	4,875	876	2,097	1,648	0	1,668	3,208	400
F	4,581	763	1,880	1,657	0	2,445	2,136	358
M	4,955	784	2,021	1,895	83	2,353	2,685	403
A	4,501	622	1,826	1,826	796	1,777	3,520	400
M	4,694	827	1,842	1,831	1,245	1,785	4,154	418
J	4,963	874	2,093	1,759	1,856	2,362	4,457	377
J	4,979	849	2,257	1,494	1,342	2,430	3,891	387
A	4,646	846	1,994	1,481	1,575	2,464	3,757	379
S	5,479	795	2,210	2,172	1,864	2,191	5,152	373
O	5,823	873	2,433	2,176	1,629	2,537	4,915	370

Sources: Coal and Coke Statistics (Catalogue 45-002), Statistics Canada. Contact: D. Madsen (951-9823).

Sources: Statistique du charbon et du coke (n° 45-002 au catalogue), Statistique Canada. Personne ressource: D. Madsen (951-9823).

8.5 Supply and disposition of crude oil and natural gas(1) Bilan du pétrole brut et du gaz naturel(1)

Year and month	Crude oil and equivalent(2) Pétrole brut et équivalent(2)				Natural gas Gaz naturel		
	Net domestic production	Imports	Total supply	Total exports	Total supply of marketable gas	Exports	Sales Total
Année et mois	Production intérieure nette	Importations	Total ressources	Total des exportations	Approvisionnement total en gaz	Exportations	Ventes Totales
	Thousands of cubic metres Milliers de cubes métriques				Millions of cubic metres Millions de cubes métriques		
	2505	2506	2507	2509	262981	344471	344472
1985	91,135	16,435	107,570	28,300	77,104	26,153	50,122
1986	91,295	20,577	111,872	33,957	72,158	21,090	48,053
1985							
O	7,782	1,482	9,264	2,488	6,241	2,079	3,736
N	7,849	1,672	9,521	2,349	7,374	2,187	4,933
D	8,061	1,868	9,930	2,695	8,356	2,994	5,848
1986							
J	7,940	1,742	9,681	2,591	7,967	2,767	6,214
F	6,732	1,885	8,617	2,207	7,013	2,124	5,848
M	7,204	1,283	8,487	2,604	6,451	1,595	5,373
A	7,058	880	7,939	3,121	5,572	1,204	4,290
M	7,577	1,358	8,935	3,256	5,318	1,455	3,279
J	7,824	2,028	9,852	2,729	4,865	1,248	2,611
J	8,069	2,019	10,088	2,824	4,702	1,356	2,349
A	8,009	2,034	10,042	2,929	4,635	1,420	2,214
S	7,748	1,908	9,657	2,835	4,853	1,537	2,688
O	8,107	2,077	10,184	3,027	6,077	1,884	3,303
N	7,387	1,266	8,652	2,998	7,055	1,993	4,636
D	7,725	2,097	9,823	2,836	7,651	2,507	5,248
1987							
J	7,802	2,172	9,975	2,844	7,883	2,865	5,653
F	6,965	1,677	8,641	2,534	6,656	2,298	5,345
M	7,774	1,796	9,570	2,656	7,179	2,454	5,160
A	7,424	1,405	8,829	2,987	6,043	1,937	3,913
M	7,782	1,385	9,167	3,341	5,502	1,761	3,036
J	7,900	1,786	9,685	3,354	4,692	1,628	2,506
J	8,303	2,169	10,472	3,254	5,088	1,866	2,390
A	8,444	2,342	10,786	3,049	5,648	2,112	2,438
S	7,814	2,096	9,909	2,942	5,637	2,060	2,593
O	8,243	2,214	10,457	3,225	7,041	2,630	3,571

(1) Supply and disposition for both crude oil and natural gas will not agree because of losses, inventory changes, pipeline fuel used, etc.
 (1) Les ressources et les emplois du pétrole brut et du gaz naturel ne concordent pas en raison des pertes, des variations de stocks, du carburant de pipe-lines utilisé, etc.
 (2) Includes crude oil, condensate and pentanes plus.
 (2) Comprend le pétrole brut, les condensats et les pentanes plus.
 Sources: Crude Petroleum and Natural Gas Production (Catalogue 26-006), Gas Utilities (Catalogue 55-002), Statistics Canada. Contact: G. O'Connor (951-3562).
 Sources: Production de pétrole brut et de gaz naturel (n° 26-006 au catalogue), Services de gaz (n° 55-002 au catalogue), Statistique Canada. Personne ressource: G. O'Connor (951-3562).

Energy production

Production d'énergie

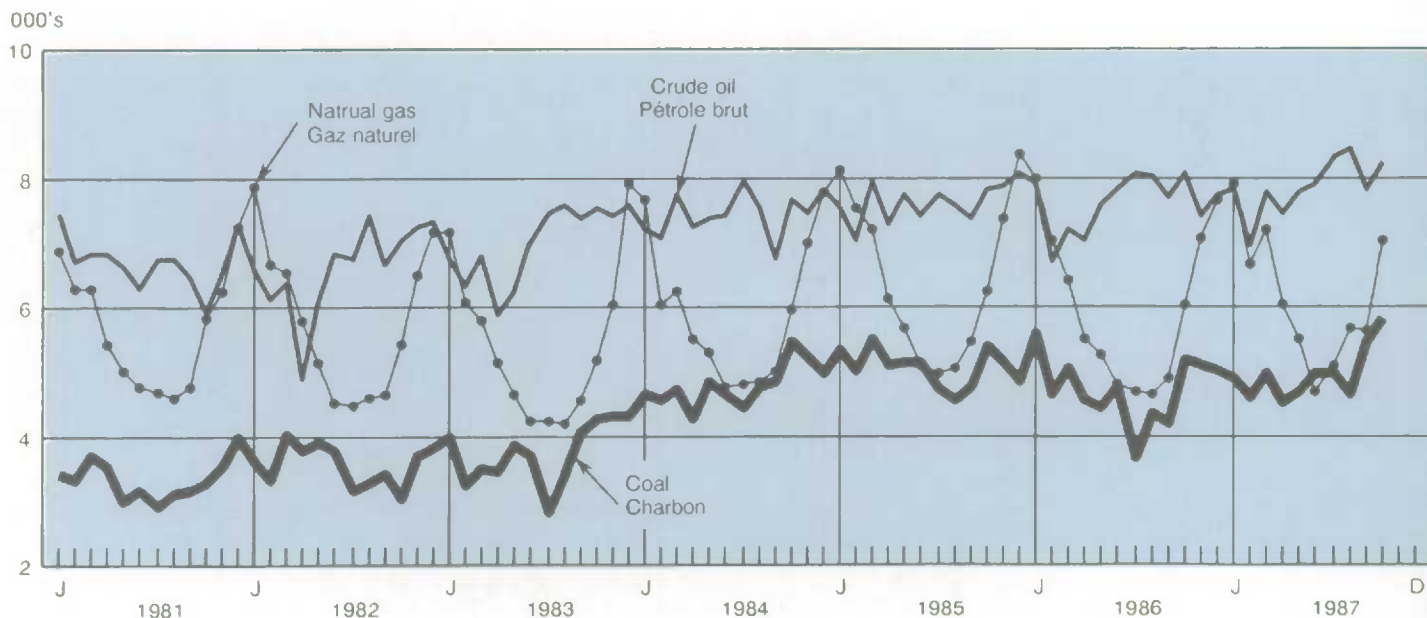

8.6

Refined petroleum products (thousands of cubic metres)

Produits pétroliers raffinés (milliers de mètres cubiques)

Year and month	Total refinery receipts	Production of saleable products	Net sales in Canada	Closing inventories
Année et mois	Total des arrivages aux raffineries	Production de produits vendables	Ventes nettes au Canada	Stocks de fermeture
D	330501	2532	337115	337106
1985	79,808	86,719	77,683	11,137
1986	78,205	84,976	77,940	10,610
1985 N	7,118	7,726	6,326	11,505
D	7,267	7,789	7,041	11,137
1986 J	6,988	7,645	6,623	11,449
F	6,461	6,763	6,070	11,913
M	5,791	6,814	5,799	12,057
A	5,149	5,657	5,909	11,157
M	5,858	6,045	6,441	10,090
J	7,251	7,563	6,561	10,493
J	7,253	8,149	6,715	11,317
A	7,197	7,914	6,624	11,828
S	6,752	7,013	6,661	11,431
O	6,768	7,099	6,929	10,963
N	5,989	7,028	6,346	11,036
D	6,746	7,288	7,303	10,610
1987 J	7,179	7,716	6,052	11,633
F	6,182	6,967	6,393	11,489
M	6,777	7,561	6,486	11,608
A	5,891	6,399	6,182	11,221
M	6,002	6,846	6,521	10,460
J	6,505	7,529	6,693	10,213
J	7,431	8,209	6,969	10,388
A	7,580	8,286	6,681	11,112
S	8,886	7,506	6,966	11,319
O	7,068	7,875	7,084	11,022
N			8,863	

Source: Refined Petroleum Products (Catalogue 45-004), Statistics Canada. Contact: G. O'Connor (951-3562).

Source: Produits pétroliers raffinés (n° 45-004 au catalogue), Statistique Canada. Personne ressource: G. O'Connor (951-3562).

8.7

Non-metallic minerals (thousands of metric tonnes)

Minéraux non métalliques (milliers de tonnes métriques)

Year and month	Asbestos shipments	Gypsum shipments	Cement production	Lime shipments	Salt and brine shipments(1,2)	Potash production(2)
Année et mois	Amiante, livraisons	Gypse, livraisons	Ciment, production	Chaux, livraisons	Sel et saumure, livraisons(1,2)	Potasse, production(2)
D	2627	2629	2630	2632	2626	2607
1985	750	7,761	9,581	2,269	10,085	6,661
1986	659	9,359	10,379	2,244	10,689	6,761
1985 N	60	739	889	195	1,144	457
D	65	542	638	190	1,129	627
1986 J	50	706	304	181	1,201	475
F	48	630	397	171	1,070	539
M	61	486	604	183	751	699
A	59	665	791	193	776	863
M	46	884	1,087	197	837	657
J	60	908	1,088	192	778	317
J	46	946	1,043	185	719	371
A	49	900	1,060	181	752	549
S	57	767	1,075	191	794	613
O	63	978	1,180	200	1,042	478
N	62	790	936	182	968	501
D	59	699	814	190	1,000	700
1987 J	48	584	460	195	866	606
F	46	445	394	169	922	598
M	51	580	700	188	571	861
A	54	574	951	192	632	825
M	54	964	1,237	198	835	686
J	58	998	1,216	228	735	586
J	59	954	1,296	157	742	422
A	58	852	1,254	181	762	425
S	56	929	1,179	189	828	618
O	61	1,034	1,293	201	1,046	628
N	58	860	1,058	187	1,012	558

(1) Total salt and salt content of brine.

(1) Total, sel et teneur en sel dans la saumure.

(2) Metric tonnes.

(2) Tonnes métriques.

Sources: Energy, Mines and Resources; Cement (Catalogue 44-001), Statistics Canada.

Sources: Énergie, Mines et Ressources; Ciments (n° 44-001F au catalogue), Statistique Canada.

8.8

Metals

Métaux

Year and month	Copper, metal content production	Refined copper production	Nickel production	Lead, metal content production	Refined lead production
Année et mois	Cuivre, teneur en métal production	Cuivre raffiné production	Nickel production	Plomb, teneur en métal production	Plomb raffiné, production
	Thousands of metric tonnes				
	Milliers de tonnes métriques				
D	2587	2589	2591	2593	2595
1985	739	500	170	268	173
1986	743	493	174	303	170
1985					
N	68	45	13	17	16
D	76	46	15	14	13
1986					
J	60	45	16	16	16
F	61	44	16	21	15
M	70	46	17	18	17
A	68	46	19	21	16
M	54	41	18	19	15
J	58	16	10	19	16
J	55	31	5	14	9
A	57	42	6	49	5
S	63	47	17	35	13
O	68	52	20	29	16
N	66	45	15	28	16
D	64	38	17	34	17
1987					
J	59	38	17	21	18
F	57	34	16	32	14
M	68	38	20	32	14
A	66	49	18	37	16
M	61	46	18	28	10
J	61	44	16	22	5
J	53	34	3	30	4
A	60	31	11	42	1
S	64	42	18	54	12
O	63	44	19	29	14
N	64	43	18	29	16

Year and month	Zinc, metal content production	Refined zinc production	Aluminum bauxite ore imports	Iron ore shipments	Gold production	Silver production	Uranium production
Année et mois	Zinc, teneur en métal production	Zinc raffiné, production	Importations de minéraux et concentrés d'aluminium	Minerais de fer livraisons	Or, production	Argent, production	Uranium, production
	Thousands of metric tonnes				Thousands of grams		Thousands of kilograms
	Milliers de tonnes métriques				Milliers de grammes		Milliers de kilogrammes
D	2597	2599	446664	2602	2603	2605	2609
1985	1,049	692	3,619	39,502	87,561	1,197,072	10,441
1986	1,086	571	3,838	37,229	104,368	1,086,426	11,111
1985							
N	63	55	447	3,530	7,681	81,096	738
D	85	58	190	3,207	7,769	90,173	1,291
1986							
J	61	62	233	2,077	7,658	90,454	826
F	65	53	227	1,928	7,697	77,003	509
M	75	58	125	1,734	8,442	91,620	1,064
A	69	61	86	3,829	8,351	104,881	937
M	93	56	395	3,936	8,561	85,455	933
J	71	36	327	2,984	9,679	87,262	979
J	88	40	419	3,444	8,973	88,749	845
A	167	20	366	2,687	8,913	77,236	863
S	129	38	325	3,430	9,471	125,571	928
O	81	44	423	3,640	9,250	93,278	1,408
N	76	48	644	4,002	8,276	80,835	1,039
D	112	55	268	3,538	9,097	84,082	779
1987							
J	73	60	189	2,511	8,118	77,163	1,387
F	103	56	231	1,830	7,998	71,169	1,051
M	116	61	218	1,837	9,095	101,231	1,244
A	105	64	426	3,165	8,960	110,161	904
M	104	43	273	3,120	8,123	107,103	950
J	64	30	289	3,864	9,946	97,886	1,127
J	95	33	424	2,943	9,597	105,177	521
A	126	34	270	3,255	9,883	79,956	1,048
S	131	54	543	3,402	10,906	131,114	923
O	123	55	514	3,799	10,860	121,095	1,480
N	100	59	336	3,821	10,922	69,237	1,128

Sources: Energy, Mines and Resources.
Sources: Énergie, Mines et Ressources.

Section 9 Transportation and communications

Section 9 Transports et communications

Table

- 9.1 Railways
- 9.2 Pipelines
- 9.3 Urban transit
- 9.4 Telephones

Tableau

- 9.1 Les chemins de fer
- 9.2 Pipe-lines
- 9.3 Transport urbain
- 9.4 Téléphones

9.1

Railways

Les chemins de fer

Year and month	Railway operating revenues Recettes d'exploitation			Revenue freight	Passenger revenue
	Total	Freight Marchandises	Passenger Voyageurs	Cargaisons payantes	Voyageurs payants
Année et mois	Millions of dollars Millions de dollars			Millions of tonnes Millions de tonnes	Millions of miles Millions de milles
	Total	Marchandises	Voyageurs	Cargaisons payantes	Voyageurs payants
D	4013	4014	4015	4019	4021
1985	7,451.6	6,000.2	210.2	158,932	1,447
1986	7,377.2	6,091.5	214.9	161,866	1,298
1985 O	685.3	566.3	17.1	14,693	114
N	631.9	508.9	13.8	13,125	89
D	618.4	459.7	18.4	12,687	108
1986 J	592.4	495.2	15.1	12,830	91
F	556.5	476.3	13.7	12,375	81
M	639.3	528.0	16.3	14,348	101
A	657.3	556.9	14.8	14,100	88
M	657.5	543.5	18.9	14,466	112
J	620.3	508.5	21.6	14,137	121
J	598.7	496.7	24.6	12,953	147
A	551.7	444.7	26.4	12,429	165
S	563.6	456.4	18.2	11,949	108
O	660.4	543.0	16.9	14,188	106
N	602.7	504.3	12.9	14,246	76
D	676.8	538.0	15.5	13,845	101
1987 J	603.2	491.4	14.5	13,867	85
F	613.0	514.3	12.5	13,972	76
M	644.2	529.9	15.3	15,354	91
A	669.9	563.4	13.8	14,845	79
M	658.8	550.6	17.5	15,820	100
J	670.5	569.5	19.3	15,509	104
J	632.2	526.1	23.5	14,610	135
A	559.9	403.5	18.6	11,701	114
S	559.9	403.5	18.6	11,701	114
O	709.4	590.8	15.9	16,230	105

Source: Railway Operating Statistics (Catalogue 52-003), Statistics Canada. Contact: S. Carter (951-2524).

Source: Statistique de l'exploitation ferroviaire (n° 52-003 au catalogue), Statistique Canada. Personne ressource: S. Carter (951-2524)

Railway freight loadings

Chargements ferroviaires

000's of cars
000's de wagons

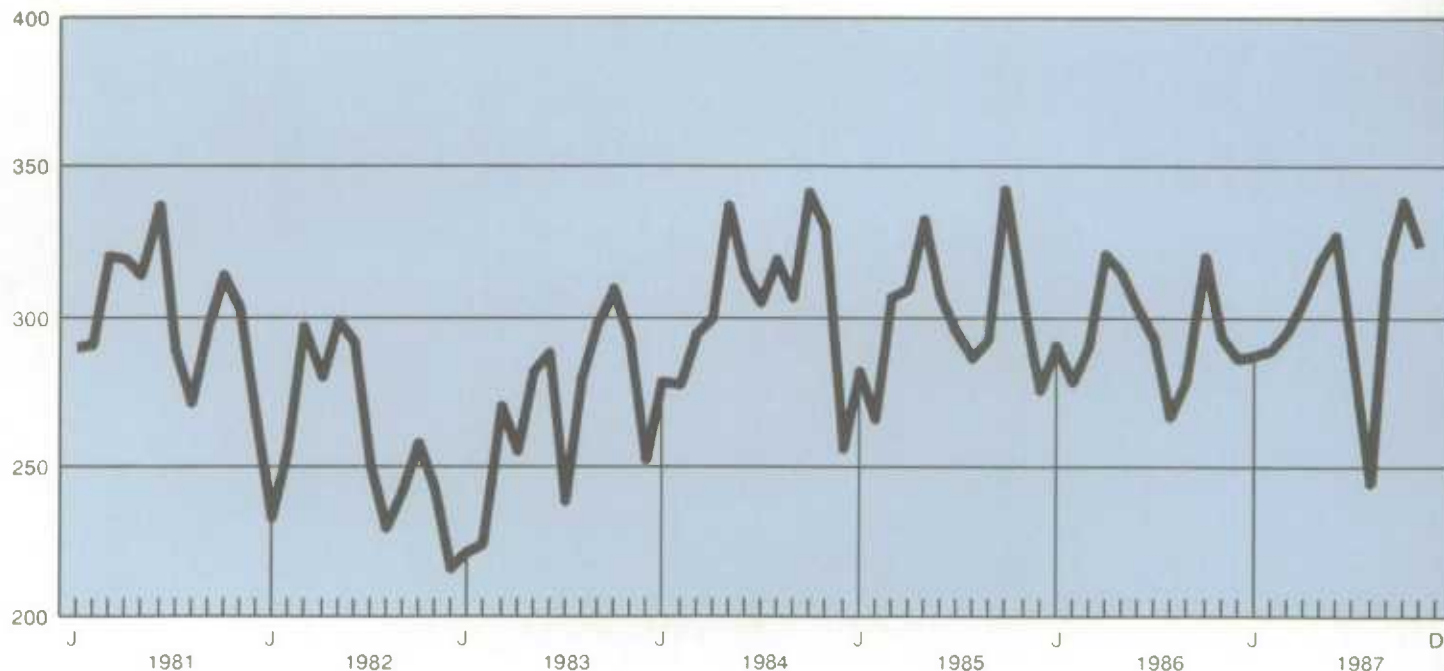

9.2

Pipelines

Pipe-lines

Year and month	Crude oil		Oil products		Natural gas		
	Pétrole brut		Produits pétroliers		Gaz naturel		
Année et mois	M(3)-km	Tonne km	M(2)-km	Tonne km	M(3)-km	Tonne km	
	M(3)-km	Tonne km	M(2)-km	Tonne km	M(3)-km	Tonne km	
	Millions		Millions		Billions		
	Millions		Millions		Milliards		
D	4074	4075	4079	4080	4084	4085	
1985	99,065	83,620	21,939	15,706	104,878	76,446	
1986	90,479	76,373	24,971	19,013	99,854	72,895	
1985	O	8,422	7,109	1,975	1,504	8,730	6,373
	N	8,352	7,050	2,001	1,524	9,115	6,539
	D	8,199	6,921	2,225	1,694	10,591	7,731
1986	J	8,129	6,862	2,309	1,758	9,934	7,252
	F	6,880	5,807	1,991	1,516	9,934	7,252
	M	7,417	6,261	2,084	1,587	8,700	6,351
	A	7,647	6,455	1,960	1,492	7,826	5,713
	M	8,061	6,804	2,021	1,539	7,762	5,667
	J	7,611	6,424	1,861	1,417	7,241	5,286
	J	7,381	6,230	1,961	1,493	6,995	5,106
	A	7,590	6,407	2,087	1,589	7,165	5,230
	S	7,239	6,110	2,182	1,662	7,368	5,379
	O	7,577	6,396	2,333	1,776	8,167	5,962
	N	7,806	6,589	2,071	1,577	8,551	6,242
	D	7,141	6,028	2,111	1,607	10,212	7,455
1987	J	7,716	6,513	2,094	1,594	10,150	7,410
	F	7,502	6,332	2,336	1,779	10,150	7,410
	M	7,502	6,332	2,339	1,781	9,200	6,716
	A	7,194	6,072	2,395	1,824	9,852	7,192
	M	7,327	6,185	2,080	1,584	9,298	6,787
	J	7,361	6,213	2,438	1,856	8,212	5,994
	J	8,127	6,860	2,431	1,851	7,980	5,826
	A	7,878	6,481	2,470	1,881	7,796	5,326
	S	7,518	6,346	2,276	1,733	8,808	6,430
	O	7,695	6,495	2,355	1,793	9,803	7,010

Sources: Oil Pipeline Transport (Catalogue 55-001), and Gas Utilities (Catalogue 55-002), Statistics Canada. Contact: G. O'Connor (951-3562).

Sources: Transport du pétrole par pipe-lines (n° 55-001 au catalogue), et Services de gaz (n° 55-002 au catalogue), Statistique Canada. Personne ressource: G. O'Connor (951-3562).

9.3

Urban transit

Transport urbain

Year and month	Urban and suburban services		All services			
	Services urbain et suburbain		Tous les services			
Année et mois	Passengers carried	Passenger revenue	Vehicle distance run	Diesel fuel used	Gasoline used	Electricity used
	Voyageurs payants	Revenu des voyageurs	Distance parcourue	Carburant diesel consommé	Essence consommée	Électricité consommée
	Thousands	Thousands of dollars	Thousand of km	Thousand of litres	Litres	Thousand of kw.h
	Milliers	Milliers de dollars	Milliers de km	Milliers de litres	Litres	Milliers de kw.h
D	462011	462022	462033	462044	462055	462067
1985	1,424,591	881,608	457,679	68,768	608	643,931
1986	1,493,552	977,950	456,069	68,964	676	708,250
1985	N	128,647	77,922	37,783	5,972	59,455
	D	127,561	78,314	39,571	6,288	62,882
1986	J	126,150	81,231	38,783	6,133	67,074
	F	123,970	79,943	36,056	5,692	61
	M	132,715	86,108	39,179	5,691	54
	A	125,845	81,225	37,675	5,656	60
	M	122,710	79,842	37,965	5,700	64
	J	122,608	82,755	38,326	5,594	55
	J	105,818	73,054	36,451	5,362	35
	A	104,987	73,344	36,438	5,282	39
	S	134,974	90,094	40,161	5,897	60
	O	132,998	84,881	38,559	5,926	56
	N	131,272	84,842	36,661	5,724	63
	D	129,505	80,633	39,815	6,306	70
1987	J	127,107	84,247	38,361	5,854	56
	F	123,527	81,421	35,720	5,522	56
	M	138,322	89,508	39,925	5,942	61
	A	112,369	75,345	34,403	5,453	50
	M	108,812	75,407	35,725	5,507	50
	J	123,139	82,328	38,247	5,673	59
	J	106,612	73,570	36,491	5,463	39
	A	104,258	73,781	36,546	5,336	35
	S	133,849	90,819	39,709	5,890	42
	O	133,379	86,537	38,184	5,830	50
	N	133,464	87,070	37,171	5,739	47

Source: Urban Transit (Catalogue 53-003), Monthly, Statistics Canada. Contact: S. Carter (951-2524).

Source: Transport urbain (n° 53-003 au catalogue), mensuel, Statistique Canada. Personne ressource: S. Carter (951-2524).

9.4

Telephones

Téléphones

Year and month	Revenue (thousands of dollars) Recettes (en milliers de dollars)			Telephones in service (thousands) Téléphones en service (en milliers)		
	Total	Local	Long distance	Total	Residential	Business
Année et mois	Total	Locaux	Inter-urbains	Total	Résidentiels	Commerciaux
D	462088	462089	462090	462097	462098	462099
1985	9,814	3,798	5,333	15,555	11,126	4,429
1986	10,455	3,896	5,817	15,524	11,086	4,438
1985 O	849	318	473	15,498	11,114	4,383
N	838	314	459	15,492	11,116	4,376
D	837	325	452	15,525	11,143	4,382
1986 J	825	312	461	15,615	11,156	4,460
F	826	321	448	15,608	11,152	4,456
M	848	318	469	15,608	11,205	4,403
A	879	330	487	15,561	11,111	4,450
M	871	327	479	15,530	11,060	4,470
J	872	327	477	15,453	10,998	4,455
J	876	325	493	15,446	10,998	4,448
A	865	319	485	15,477	11,040	4,437
S	901	329	508	15,506	11,072	4,434
O	909	328	516	15,503	11,082	4,421
N	875	312	497	15,494	11,084	4,410
D	910	348	499	15,488	11,079	4,409
1987 J	865	335	468	15,462	11,063	4,399
F	853	326	461	15,445	11,050	4,394
M	917	331	514	15,398	11,023	4,375
A	890	328	489	15,354	10,996	4,358
M	893	332	494	15,331	10,966	4,365
J	930	337	519	15,299	10,925	4,374
J	923	342	507	15,319	10,930	4,389
A	912	343	504	15,343	10,939	4,403
S	935	340	524	15,389	10,986	4,403
O	944	341	533	15,417	11,007	4,410

Source: Telephone Statistics (Catalogue 56-002), Statistics Canada. Contact: T. Gorman (951-2204).

Source: Statistiques du téléphone (n° 56-002 au catalogue), Statistique Canada. Personne ressource: T. Gorman (951-22044).

Long distance calls

Appels interurbains

000's of calls
000's d'appels

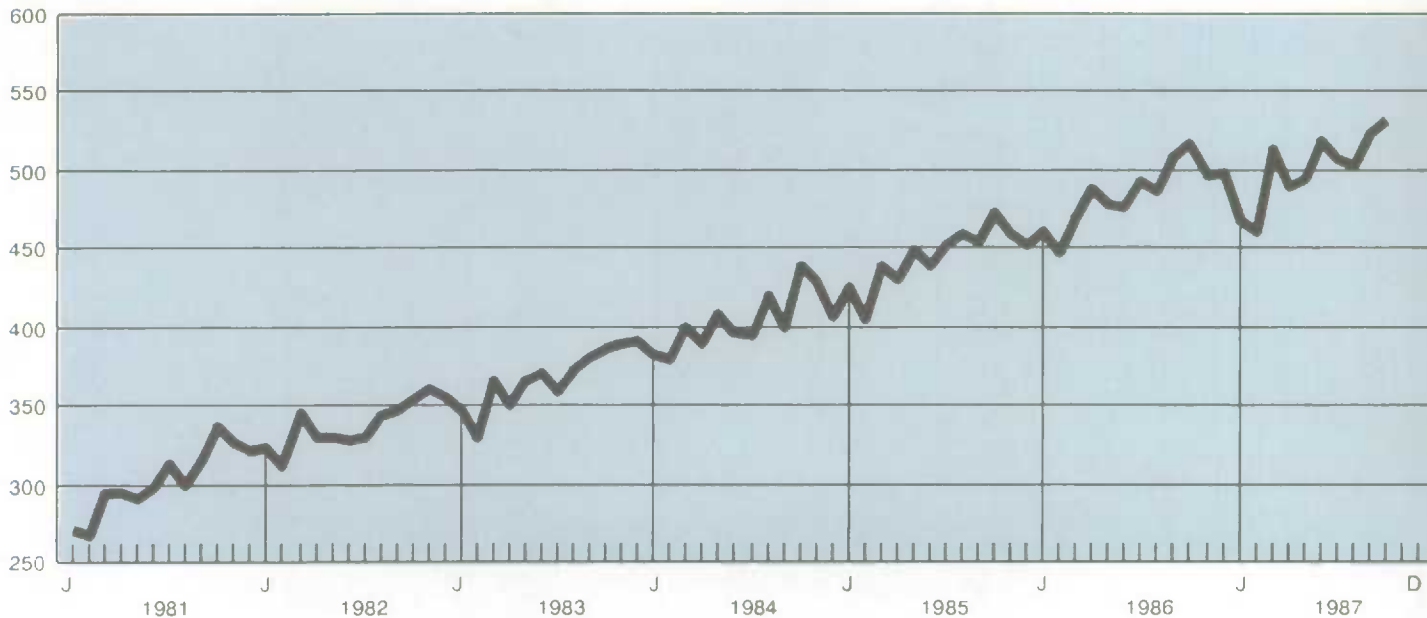

Section 10 Financial markets

Section 10 Marchés financiers

Table

- 10.1 Interest rates
- 10.2 Exchange rates, Canadian dollars per unit
- 10.3 Business bankruptcies and liabilities
- 10.4 Security issues and retirements
- 10.5 Stock exchange statistics
- 10.6 Government of Canada budgetary revenue transactions
- 10.7 Government of Canada budgetary expenditure transactions

Tableau

- 10.1 Taux d'intérêts
- 10.2 Taux de change, dollars canadiens par unité
- 10.3 Faillites commerciales et passifs
- 10.4 Émissions de titres et amortissements
- 10.5 Statistique boursière
- 10.6 Recettes des opérations budgétaires du gouvernement du Canada
- 10.7 Dépenses au titre des opérations budgétaires du gouvernement du Canada

10.1

Interest rates

Taux d'intérêts

Year and month	Bank rate	Prime rate	Three-month treasury bills	Conventional mortgage rate	Long-term Canada bond rate
Année et mois	Taux d'escompte	Taux privilégié	Bons du trésor trois mois	Taux des prêts hypothécaires ordinaires	Taux des obligations à long terme
B	14006	14020	14007	14024	14013
1986	9.2	10.5	9.0	11.2	9.5
1987	8.4	9.5	8.1	11.1	10.0
1985 D	9.5	10.0	9.2	11.6	10.1
1986 J	10.3	11.0	10.6	11.7	10.5
F	11.8	13.0	11.6	11.9	10.0
M	10.4	12.0	10.2	11.7	9.5
A	9.3	11.3	8.7	11.1	9.3
M	8.4	10.3	8.3	10.6	9.5
J	8.8	10.3	8.6	10.9	9.4
J	8.6	9.8	8.3	11.1	9.4
A	8.6	9.8	8.3	11.0	9.2
S	8.6	9.8	8.4	11.1	9.5
O	8.6	9.8	8.3	11.3	9.5
N	8.5	9.8	8.2	11.3	9.3
D	8.5	9.8	8.2	11.2	9.2
1987 J	7.7	9.3	7.2	10.9	8.9
F	7.6	9.3	7.3	10.5	9.1
M	7.1	8.8	6.8	10.2	9.0
A	8.3	9.3	8.1	10.4	9.8
M	8.5	9.5	8.2	11.0	9.9
J	8.6	9.5	8.3	11.3	9.8
J	8.8	9.5	9.0	11.3	10.2
A	9.2	10.0	9.0	11.5	10.4
S	9.6	10.0	9.4	11.7	11.1
O	8.3	9.8	7.8	12.0	10.2
N	8.5	9.8	8.3	11.5	10.5
D	8.7	9.8	8.4	11.6	10.3

Source: Bank of Canada.

Source: Banque du Canada.

10.2

Exchange rates, Canadian dollars per unit

Taux de change, dollars canadiens par unité

Year and month	U.S. dollar	British pound	French franc	German mark	Japanese yen (000's)	G-10 index
Année et mois	Dollar américain	Livre britannique	Franc français	Mark allemand	Yen japonais (000's)	Indice G-10
B	3400	3412	3404	3405	3407	3418
1986	1.389	2.038	0.201	0.643	8.27	70.76
1987	1.326	2.173	0.221	0.739	9.19	72.17
1985 D	1.395	2.017	0.182	0.555	6.88	72.09
1986 J	1.407	2.003	0.188	0.578	7.04	71.33
F	1.403	2.007	0.196	0.602	7.61	70.88
M	1.401	2.057	0.201	0.617	7.84	70.65
A	1.388	2.080	0.193	0.611	7.93	71.21
M	1.375	2.091	0.194	0.617	8.24	71.49
J	1.390	2.097	0.195	0.622	8.30	70.80
J	1.381	2.080	0.199	0.642	8.72	70.84
A	1.388	2.064	0.207	0.674	9.01	70.15
S	1.387	2.039	0.208	0.680	8.97	70.22
O	1.388	1.981	0.212	0.693	8.53	70.20
N	1.386	1.974	0.210	0.686	8.51	70.55
D	1.380	1.985	0.211	0.694	8.51	70.74
1987 J	1.360	2.050	0.220	0.733	8.80	71.06
F	1.334	2.038	0.220	0.732	8.70	72.29
M	1.319	2.101	0.216	0.719	8.72	72.94
A	1.319	2.152	0.219	0.728	9.24	72.55
M	1.341	2.235	0.225	0.750	9.55	71.14
J	1.339	2.181	0.220	0.736	9.26	71.57
J	1.326	2.133	0.215	0.717	8.81	72.57
A	1.326	2.121	0.214	0.715	9.01	72.52
S	1.315	2.164	0.217	0.726	9.18	72.75
O	1.309	2.177	0.218	0.728	9.14	73.01
N	1.316	2.338	0.231	0.783	9.73	71.84
D	1.307	2.390	0.236	0.800	10.19	71.84

Source: Bank of Canada.

Source: Banque du Canada.

Month	Bankruptcies (units) Faillites (unités)							
	Total	Primary	Manufacturing	Construction	Transportation, communication and other utilities	Trade	Finance, insurance and real estate	Services
Mois	Total	Primaires	Manufacturières	Construction	Transport, communication et autres services publics	Commerce	Finances, assurances et immeubles	Services
<i>D</i>	93487	93558	93557	93558	93559	93560	93561	93562
1986	8,143	680	610	1,361	525	2,342	391	2,234
1987	7,371	574	587	1,072	499	2,236	266	2,137
1985 <i>D</i>	647	54	43	114	45	174	33	184
1986 <i>J</i>	755	62	48	118	60	207	40	220
<i>F</i>	734	65	55	130	41	221	34	188
<i>M</i>	725	50	67	122	39	203	47	197
<i>A</i>	783	70	62	134	41	234	33	209
<i>M</i>	650	68	47	101	46	193	32	165
<i>J</i>	589	45	47	110	43	158	26	160
<i>J</i>	656	66	43	113	47	175	29	183
<i>A</i>	579	49	43	85	29	179	31	163
<i>S</i>	695	48	55	109	37	197	32	217
<i>O</i>	734	54	51	131	46	214	27	211
<i>N</i>	625	53	44	114	47	182	28	157
<i>D</i>	618	52	48	94	49	179	32	164
1987 <i>J</i>	642	46	42	101	32	212	30	179
<i>F</i>	656	54	56	85	42	201	26	192
<i>M</i>	697	58	55	113	38	200	24	211
<i>A</i>	591	48	48	84	47	163	21	180
<i>M</i>	596	50	35	84	48	167	33	179
<i>J</i>	666	48	57	108	58	200	20	175
<i>J</i>	546	49	42	70	33	160	15	177
<i>A</i>	563	54	50	86	36	171	22	144
<i>S</i>	593	35	51	67	45	167	21	207
<i>O</i>	634	49	46	104	43	207	21	164
<i>N</i>	585	47	50	83	38	192	10	165
<i>D</i>	602	38	55	87	39	196	23	164
Month	Liabilities (thousands of dollars) Passifs (milliers de dollars)							
Total	Primary	Manufacturing	Construction	Transportation, communication and other utilities	Trade	Finance, insurance and real estate	Services	
Mois	Total	Primaires	Manufacturières	Construction	Transport, communication et autres services publics	Commerce	Finances assurances et immeubles	Services
<i>D</i>	93563	93652	93653	93654	93655	93656	93657	93658
1986	1,563,122	154,918	156,559	240,865	48,985	336,501	301,611	323,691
1987	1,557,581	119,329	164,136	167,115	71,482	363,070	327,823	344,610
1985 <i>D</i>	123,028	7,178	12,364	8,511	4,137	19,126	33,011	38,700
1986 <i>J</i>	92,017	5,983	4,781	12,667	3,735	16,762	25,388	22,701
<i>F</i>	127,345	21,085	7,744	13,728	3,695	29,209	20,835	31,051
<i>M</i>	157,387	6,290	26,843	19,021	8,613	37,774	35,840	23,007
<i>A</i>	150,799	21,264	10,798	25,612	3,091	27,332	27,698	35,004
<i>M</i>	110,536	11,892	8,258	20,117	4,589	28,020	18,969	18,693
<i>J</i>	99,925	13,414	18,551	12,186	3,141	18,356	7,234	27,044
<i>J</i>	147,833	12,314	16,747	19,158	3,456	33,012	13,454	49,691
<i>A</i>	115,918	8,756	14,144	18,251	2,066	18,598	33,902	20,203
<i>S</i>	132,672	5,374	8,782	23,973	5,162	19,727	38,185	31,469
<i>O</i>	168,319	20,554	14,902	30,176	2,953	44,188	27,047	28,500
<i>N</i>	131,059	19,349	11,731	20,162	3,606	28,637	32,607	14,967
<i>D</i>	129,312	8,643	13,278	25,814	4,878	34,886	20,452	21,361
1987 <i>J</i>	115,950	6,474	12,509	13,835	2,451	35,228	19,719	25,735
<i>F</i>	121,415	10,723	16,142	11,271	5,381	26,197	26,123	25,578
<i>M</i>	180,226	7,278	14,866	27,400	10,025	50,705	17,390	52,583
<i>A</i>	149,853	16,636	27,448	15,253	3,623	32,806	15,046	39,041
<i>M</i>	109,896	8,665	12,409	15,120	5,080	27,667	15,305	25,651
<i>J</i>	94,040	9,992	13,230	10,994	7,235	24,030	9,681	18,878
<i>J</i>	80,688	12,063	8,219	11,734	3,105	21,237	3,559	20,771
<i>A</i>	202,958	8,344	11,570	18,342	2,838	19,318	108,329	34,217
<i>S</i>	165,535	5,459	8,054	9,305	3,660	40,361	76,042	22,654
<i>O</i>	110,464	9,698	6,863	13,018	20,066	22,885	8,685	29,250
<i>N</i>	107,182	17,264	20,777	9,514	4,234	25,189	3,176	27,028
<i>D</i>	119,354	6,733	12,049	11,329	3,784	37,447	24,768	23,244

(1) Please note that the value of liabilities are as declared by debtors.

(1) Veuillez noter que la valeur des passifs est telle que déclarée par les débiteurs.

Source: Insolvency Bulletin, Consumer and Corporate Affairs

Source: Bulletin sur l'insolvabilité, Consommation et corporation Canada.

10.4

Security issues and retirements (par values
in millions of Canadian dollars)Émissions de titres et amortissements (millions
de dollars canadiens, valeur nominale)

Year and quarter	Government of Canada securities Titres du gouvernement canadien			Provincial securities Titres des provinces		
	Total funded debt(1)	New issues(2)	Retirements(2)	Gross new issues delivered	Retirements	Net new issues
Année et trimestre	Totale de la dette consolidée(1)	Nouvelles émissions	Amortissements(2)	Émissions brutes (livraisons)	Amortissements	Émissions nettes
B	2400	2491	2494	3004	3026	3048
1986	217,078	3,950	1,485	8,077	1,738	6,339
1987	241,369	4,000	3,233	3,655	2,575	1,080
1984						
1	141,599	2,950	1,168	3,012	1,482	1,530
2	146,853	4,749	2,290	4,518	565	3,953
3	152,954	4,400	633	3,761	870	2,891
4	163,961	4,950	1,858	3,519	1,026	2,493
1985						
1	169,020	4,263	624	3,170	1,971	1,198
2	176,655	5,050	317	5,626	1,005	4,621
3	185,656	5,238	1,300	2,549	546	2,002
4	195,897	5,064	2,089	3,847	1,846	2,001
1986						
1	197,525	4,724	989	3,970	2,425	1,545
2	204,763	4,151	562	5,175	1,585	3,590
3	208,574	3,525	405	4,363	1,312	3,051
4	217,078	3,950	1,485	8,077	1,738	6,339
1987						
1	226,257	5,025	1,612	4,300	1,910	2,390
2	228,859	5,002	3,813	3,973	1,406	2,567
3	234,246	4,400	227	2,483	1,682	801
4	241,369	4,000	3,233	3,655	2,575	1,080

Year and quarter	Corporate bonds Obligations des sociétés			Preferred stocks Actions privilégiées			Common stocks Actions ordinaires		
	New issues	Retirements	Net new issues	Gross new issues	Retirements	Net new issues	Gross new issues	Retirements	Net new issues
Année et trimestre	Émissions brutes	Amortis- sements	Émissions nettes	Émissions brutes	Amortis- sements	Émissions nettes	Émissions brutes	Amortis- sements	Émissions nettes
B	3010	3032	3054	3013	3035	3057	3016	3038	3060
1986	17,744	5,370	12,375	5,009	914	4,095	10,065	20	10,045
1987	13,937	4,970	8,967	3,329	255	3,074	9,323	0	9,323
1984									
1	1,044	1,066	-22	762	244	518	1,231	9	1,222
2	1,553	1,244	309	2,041	140	1,902	1,114	6	1,108
3	764	812	-48	1,273	84	1,189	838	6	831
4	2,581	875	1,706	1,298	175	1,123	1,283	13	1,270
1985									
1	1,283	1,161	122	1,213	107	1,105	989	100	889
2	3,344	1,747	1,597	2,252	140	2,111	1,493	158	1,335
3	3,218	950	2,267	885	179	706	2,244	92	2,152
4	3,040	1,498	1,541	2,111	257	1,854	1,831	92	1,738
1986									
1	3,081	1,312	1,769	908	240	668	1,386	5	1,381
2	4,152	1,940	2,212	1,159	296	863	2,961	5	2,956
3	5,108	886	4,222	1,262	79	1,182	2,768	5	2,763
4	5,403	1,232	4,172	1,680	299	1,382	2,950	5	2,945
1987									
1	3,352	1,614	1,738	975	104	871	1,791	0	1,791
2	4,255	1,534	2,721	1,110	85	1,025	3,389	0	3,389
3	3,489	641	2,848	1,104	66	1,038	3,515	0	3,515
4	2,841	1,181	1,660	140	0	140	628	0	628

(1) End of period.

(1) En fin de période.

(2) Excluding Treasury Bills, Canada Savings Bonds and other non-market issues.

(2) Ne comprend pas les bons du Trésor, les obligations d'épargne du Canada et les autres titres non négociables.

Source: Bank of Canada Review.

Source: Revue de la Banque du Canada.

Security issues

Émissions de titres

Billions of dollars
Milliards de dollars

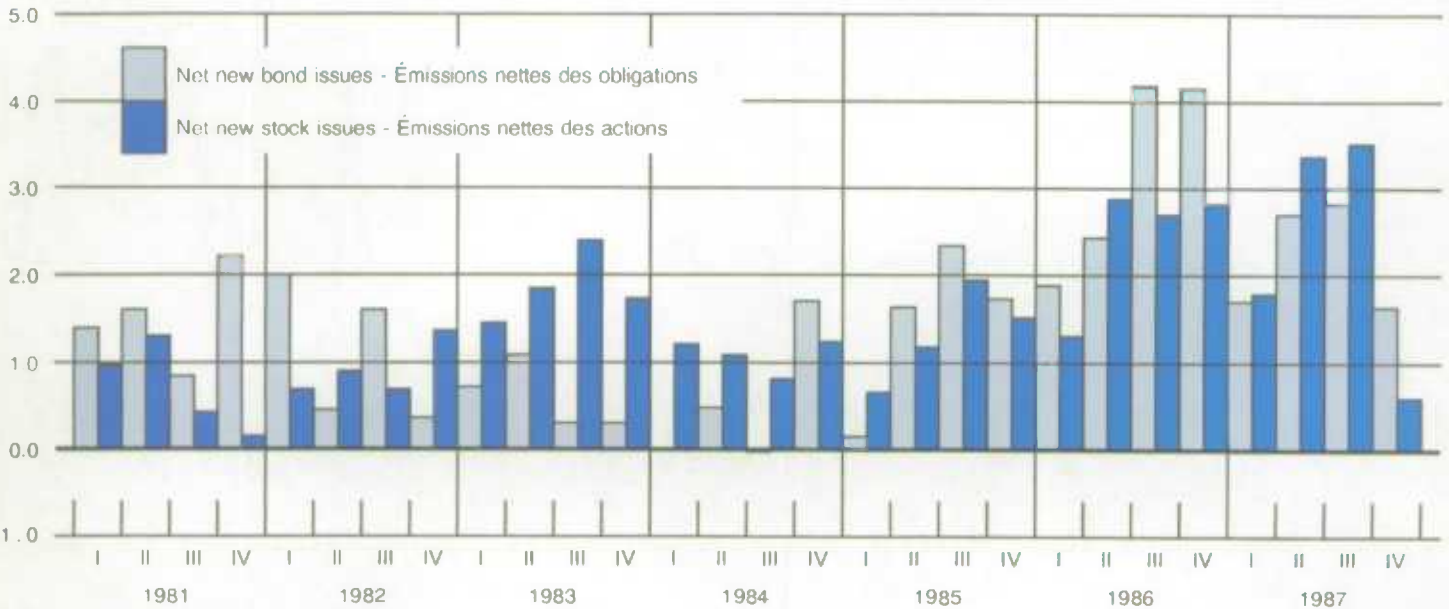

10.5

Stock exchange statistics

Statistique boursière

Year and month	Montreal stock exchange Bourse de Montréal		Toronto stock exchange Bourse de Toronto		Price index (1975 = 1000) Indice des cours (1975 = 1000)
	Combined volume	Value of shares traded	Combined volume	Value of shares traded	
Année et mois	Volume total	Valeur des transactions	Volume total	Valeur des transactions	
	Millions	Millions			
B	4551	4552	4557	4560	4237
1985	643,264	10,553	3,298	44,196	2,713
1986	1,095,878	15,983	4,907	63,684	3,011
1987					3,568
D	76,179	1,021	333	4,311	2,901
1985					
1986					
J	102,030	1,529	431	5,816	2,843
F	86,406	1,284	407	5,239	2,856
M	106,371	1,577	587	6,264	3,047
A	128,992	2,399	582	9,686	3,079
M	85,314	1,293	384	4,923	3,122
J	77,307	1,144	304	4,147	3,086
1987					
J	73,136	1,035	341	4,183	2,935
A	75,804	1,044	345	4,331	3,028
S	94,798	1,287	400	5,087	2,979
O	91,221	1,255	393	5,029	3,039
N	79,424	1,049	352	4,468	3,047
D	95,075	1,088	382	4,512	3,066
1987					
J	154,197	2,182	603	8,480	3,349
F	168,516	2,349	633	9,796	3,499
M	210,001	2,294	739	10,429	3,739
A	239,698	2,400	757	10,058	3,717
M	173,873	1,613	564	7,789	3,685
J	125,709	1,136	501	6,574	3,740
1987					
J	140,394	1,832	640	9,586	4,030
A	186,976	1,820	580	7,824	3,994
S	190,927	1,765	556	7,524	3,902
O	202,228	2,086	806	10,492	3,019
N	119,646	1,183	757	10,058	2,976
D	110,996	1,217	493	5,783	3,160

Note: Components may not add to totals due to rounding differences.

Nota: Les chiffres ayant été arrondis, leur somme peut ne pas correspondre aux totaux indiqués.

Sources: Monthly Review, Montreal and Canadian Stock Exchanges, Toronto Stock Exchange.

Sources: Revue mensuelle, Bourse de Montréal et Bourse canadienne, Toronto Stock Exchange.

Billions of dollars
Milliards de dollars

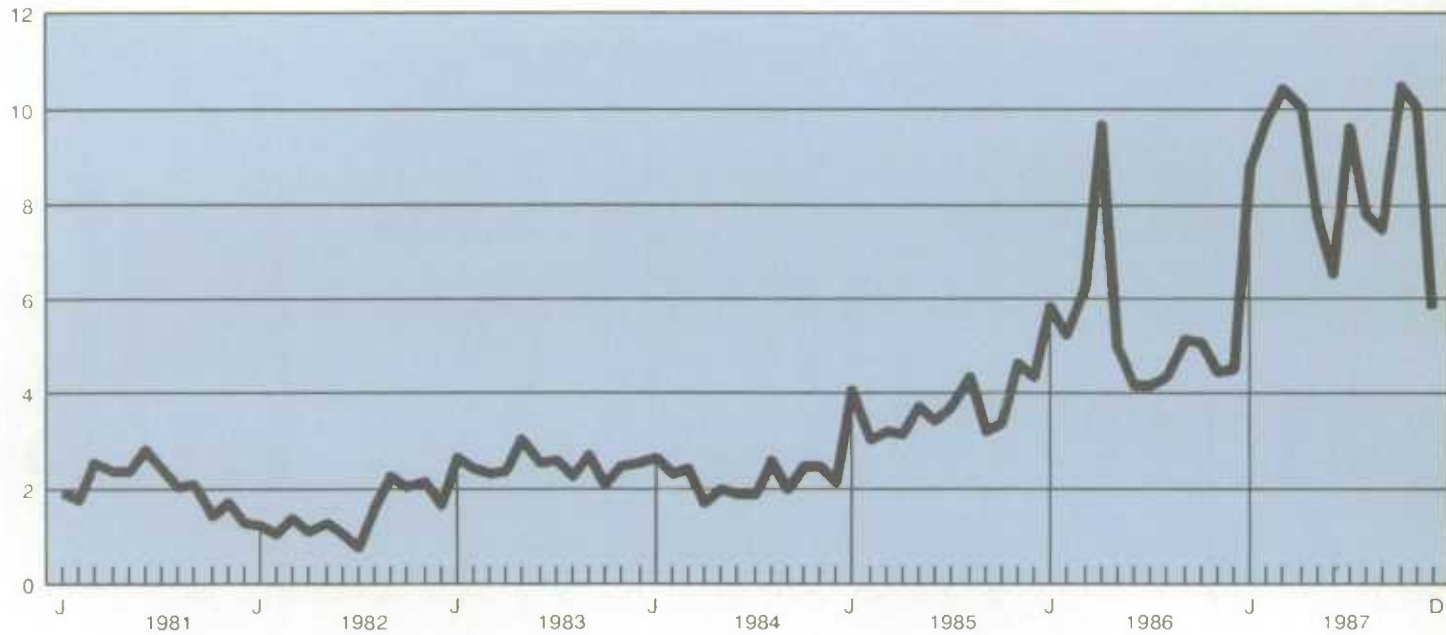

10.6

Government of Canada budgetary revenue transactions (millions of dollars)

Recettes des opérations budgétaires du gouvernement du Canada (millions de dollars)

Fiscal year and month Année financière et mois	Income tax total Impôt sur le revenu total	Sales tax Taxe de vente	Customs import duties Droits de douane à l'importation	Other taxes Autres impôts	Total tax revenue Total des recettes fiscales	Total non-tax revenue Total des recettes non fiscales	Total revenue Total des recettes
D	93681 + 93682 + 93683	93686	93687	93688 + 93689 + 93690	93679	93692	93678
1986	55,453	11,300	4,131	6,037	77,494	4,716	82,210
1985 S	4,087	749	300	444	5,628	410	6,038
O	4,482	912	416	488	6,371	283	6,654
N	4,277	780	355	533	6,025	297	6,322
D	4,297	796	284	544	5,972	1,287	7,259
1986 J	5,308	875	328	622	7,290	272	7,562
F	4,404	714	286	464	6,021	99	6,120
M	4,593	764	335	474	6,241	192	6,433
A	2,338	684	366	330	3,766	468	4,234
M	5,482	938	326	468	7,269	428	7,697
J	4,271	959	330	541	6,084	488	6,572
J	5,092	1,240	472	581	7,377	502	7,879
A	4,732	998	308	499	6,510	279	6,789
S	4,418	988	451	437	6,252	443	6,695
O	5,053	1,010	448	572	7,038	165	7,203
N	4,756	1,116	79	578	6,478	379	6,857
D	5,006	1,014	402	471	7,168	1,001	8,169
1987 J	5,516	1,074	325	478	7,570	394	7,964
F	4,628	832	277	465	6,189	149	6,338
M	5,519	901	371	472	7,217	877	8,094
A	3,761	674	283	-	5,136	767	5,903
M	5,711	1,108	345	-	7,787	337	8,124
J	4,814	909	304	-	6,543	555	7,098
J	5,589	1,161	416	-	7,724	449	8,173
A	4,882	1,143	364	-	6,904	246	7,150
S	5,283	998	382	-	7,212	465	7,677

Source: Statement of Financial Operations, Department of Supply and Services Canada.
Source: États des opérations financières, Ministère des Approvisionnements et Services Canada.

Government of Canada budgetary
expenditure transactions (millions of dollars)Dépenses au titre des opérations budgétaires
du gouvernement du Canada (millions de
dollars)

Fiscal year and month	Old age security benefits(1)	Family allowances	Canada assistance	U.I.	Established programs financing Financement des programmes établis		Other social development	Total social development	Economic and regional development
Année financière et mois	Prestations de sécurité de la vieillesse(1)	Allocations familiales	Régime d'assistance publique du Canada	Assurance-chômage	Insurance, medical care services(1) Assurance et services de soins médicaux(1)	Education support Aide à l'éducation	Autres développements sociaux	Total développement social	Développement économique et régional
D	93698	93699	93700	93701	93702	93703	93704	93697	93705
1986	13,284	2,528	4,033	10,335	6,472	2,204	13,415	52,271	10,028
1986									
S	1,032	208	312	567	551	198	1,123	3,991	864
O	1,060	208	317	704	548	198	1,082	4,117	1,057
N	1,065	257	322	828	549	198	1,019	4,238	1,073
D	1,070	157	331	760	549	200	1,276	4,343	898
1986									
J	1,076	210	319	1,065	494	172	1,335	4,671	870
F	1,078	212	363	1,082	494	173	782	4,184	853
M	1,083	211	307	849	473	162	1,123	4,208	805
A	1,073	212	348	1,074	538	189	952	4,386	1,035
M	1,100	210	398	870	553	189	1,021	4,341	552
J	1,096	211	297	765	538	189	1,089	4,185	526
J	1,107	209	312	738	550	188	1,215	4,319	820
A	1,111	212	333	873	649	189	1,040	4,407	842
S	1,113	210	338	593	543	189	1,200	4,186	746
O	1,120	218	322	770	499	166	1,247	4,342	997
N	1,143	203	348	727	583	198	1,140	4,342	731
D	1,184	210	348	929	558	200	1,271	4,700	1,251
1987									
J	1,096	213	332	1,104	536	195	1,280	4,756	922
F	1,150	213	347	871	534	185	1,002	4,302	849
M	1,152	213	280	1,199	455	155	1,153	4,607	1,088
A	1,144	215	418	960	545	190	988	4,460	1,357
M	1,171	210	419	897	544	188	1,017	4,446	538
J	1,168	212	325	710	545	189	1,099	4,248	1,263
J	1,194	215	351	848	548	190	1,212	4,558	544
A	1,184	214	356	747	548	190	1,137	4,375	585
S	1,186	213	311	780	548	191	1,287	4,436	726
1987									
J	1,194	215	351	848	548	190	1,212	4,558	544
A	1,184	214	356	747	548	190	1,137	4,375	585
S	1,186	213	311	780	548	191	1,287	4,436	726

Fiscal year and month	Fiscal arrangements	External affairs and aid	Defence	Services to government	Total before public debt	Public debt	Total expenditure	Deficit
Année financière et mois	Arrangements fiscaux	Aide et affaires extérieures	Défense	Services gouvernementaux	Total avant la dette publique	Dette publique	Total des dépenses	Déficit
D	93706	93707	93708	93710	93696	93711	93695	93712
1986	5,895	2,643	8,857	4,118	84,004	26,685	110,689	28,479
1986								
S	433	153	698	248	6,402	2,214	8,616	2,578
O	415	183	786	249	6,823	2,095	8,918	2,264
N	433	155	777	376	7,071	2,159	9,230	2,908
D	433	175	788	505	7,159	2,373	9,532	2,273
1986								
J	435	193	613	509	7,307	1,923	9,230	1,668
F	464	207	800	272	6,797	2,049	8,846	2,726
M	814	262	886	647	7,641	2,295	9,936	3,503
A	516	182	290	181	6,600	2,094	8,694	4,460
M	455	158	526	393	6,442	2,251	8,693	996
J	491	235	941	357	6,749	2,622	9,371	2,799
J	478	319	725	329	7,008	2,155	9,163	1,284
A	455	160	832	289	7,002	2,171	9,173	2,384
S	444	223	811	256	6,681	2,295	8,976	2,281
O	464	243	880	324	7,269	1,996	9,265	2,062
N	437	164	659	281	6,630	2,530	9,160	2,303
D	442	297	894	280	7,878	2,304	10,182	2,013
1987								
J	479	239	662	283	7,357	2,383	9,740	1,776
F	520	262	763	396	7,109	2,318	9,427	3,089
M	1,103	277	955	580	8,630	1,479	10,109	2,015
A	476	90	525	259	7,177	2,265	9,442	3,539
M	492	181	590	385	6,648	2,371	9,019	895
J	539	261	690	306	7,324	2,438	9,762	2,664
J	536	449	749	579	7,532	2,252	9,784	1,611
A	525	214	769	319	6,804	2,234	9,038	1,888
S	511	184	799	253	6,929	2,168	9,097	1,420

(1) Old age security benefits, guaranteed income supplements and spouses' allowances.

(1) Prestations de sécurité de la vieillesse, suppléments de revenu garanti et allocations au conjoint.

Source: Statement of Financial Operations, Department of Supply and Services Canada.

Source: États des opérations financières, Ministère des Approvisionnement et Services Canada.

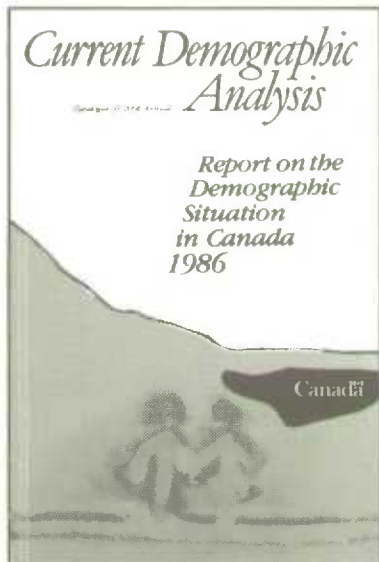
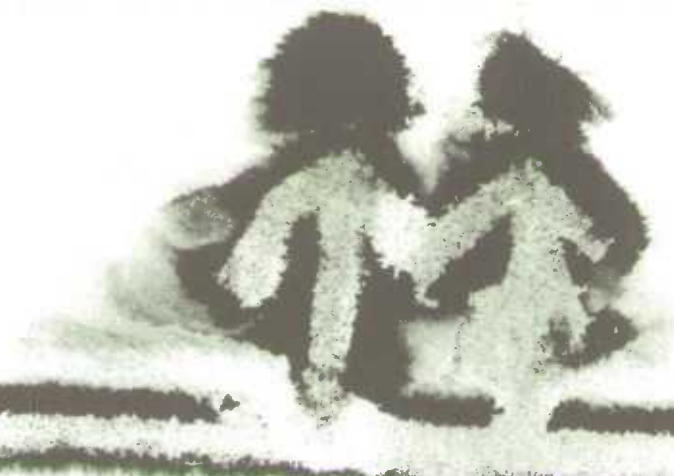

BIRTH, DEATH, MARRIAGE, DIVORCE

Factors like these are explored in the **Report on the Demographic Situation in Canada, 1986**.

Using the latest demographic data, this report updates its well received predecessor. It is a dynamic portrait of Canada and her people, and provides special analytical sections on subjects like:

- language
- fertility and childbearing
- causes of mortality
- interprovincial migration

For the best insight into Canada's demographic scene, choose the **Report on the Demographic Situation in Canada, 1986**.

Catalogue 91-209E
\$15.00 in Canada,
\$16.50 other countries,
138 pages.

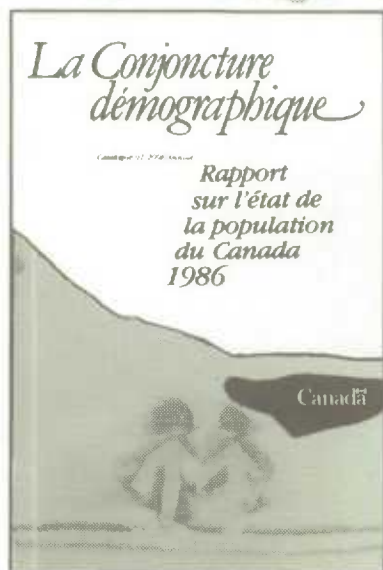

NAISSANCES, DÉCÈS, MARIAGES, DIVORCES...

Des événements tels que ceux-ci font l'objet du **Rapport sur la situation démographique au Canada, 1986**.

Réalisé à partir des plus récentes données démographiques disponibles, ce rapport constitue une version à jour de la publication originale, qui avait été très bien accueillie. Il présente un portrait dynamique du Canada et de sa population et contient des analyses sur des sujets comme:

- la langue;
- la fécondité et la maternité;
- les causes de mortalité;
- la migration interprovinciale.

Afin de mieux saisir la réalité démographique canadienne, procurez-vous le **Rapport sur la situation démographique au Canada, 1986**

(N° 91-209F au répertoire)
\$15.00 au Canada
\$16.50 à l'étranger
139 pages

To order, complete the order form included or write to Publication Sales, Statistics Canada, Ottawa, Ontario, K1A 0T6. For faster service, using Visa or MasterCard, call toll-free.

Please make cheques or money orders payable to the Receiver General for Canada/Publications.

Contact a Regional Reference Centre near you for further information.

Call Toll-Free
1-800-267-6677
Téléphonez sans frais

Vous pouvez commander en remplissant le bon de commande ci-joint ou en écrivant à Vente des publications, Statistique Canada, Ottawa, Ontario, K1A 0T6. Si vous désirez obtenir un service plus rapide, téléphonez au numéro sans frais et portez votre commande à votre compte Visa ou MasterCard.

Veillez faire vos chèques ou mandats-poste à l'ordre du Receveur général du Canada/Publications.

Pour obtenir plus de renseignements, n'hésitez pas à communiquer avec le centre de consultation régional le plus près de chez vous.

Section 11 Population

Section 11 Population

Table

- 11.1 Population for Canada, the provinces and the territories
- 11.2 Immigration, by country of last permanent residence
- 11.3 Immigration, by province of destination

Tableau

- 11.1 Population du Canada, des provinces et des territoires
- 11.2 Immigrants, par pays de dernière résidence permanente
- 11.3 Immigrants, par province de destination

11.1 Population(1) for Canada, the provinces and the territories (thousands) Population(1) du Canada, des provinces et des territoires (milliers)

Year and quarter	Canada	Nfld.	P.E.I.	N.S.	N.B.	Que.
Année et trimestre	Canada	T.-N.	I.-P.-É.	N.-É.	N.-B.	Que.
D	1	2	3	4	5	6
1986	25,353.0	568.3	126.6	873.2	710.4	6,540.2
1987	25,625.1	568.2	127.3	878.9	712.3	6,592.6
1985 4	25,231.1	569.3	126.1	872.1	710.4	6,522.7
1986 1	25,274.0	568.7	126.4	872.2	710.5	6,528.0
2	25,314.0	568.4	126.5	872.6	710.2	6,533.1
3	25,374.2	568.3	126.8	873.6	710.7	6,544.9
4	25,438.2	568.1	126.8	875.7	710.7	6,556.5
1987 1	25,500.8	567.6	126.8	876.9	710.4	6,570.1
2	25,570.1	567.9	127.0	877.8	711.7	6,582.5
3	25,651.5	568.3	127.3	879.4	712.5	6,597.2

Year and quarter	Ont.	Man.	Sask.	Alta.	B.C.	Yukon	N.W.T.
Année et trimestre	Ont.	Man.	Sask.	Alb.	C.-B.	Yukon	T.N.-O.
D	7	8	9	10	11	12	13
1986	9,113.0	1,071.2	1,010.2	2,375.1	2,889.0	23.5	52.2
1987	9,270.7	1,079.0	1,014.0	2,380.4	2,925.7	24.4	51.7
1985 4	9,050.2	1,065.2	1,010.3	2,349.5	2,879.8	23.6	51.9
1986 1	9,072.2	1,068.0	1,009.8	2,359.1	2,883.4	23.5	52.1
2	9,093.0	1,070.1	1,009.7	2,368.2	2,886.4	23.5	52.2
3	9,124.1	1,071.5	1,010.4	2,376.5	2,891.7	23.6	52.1
4	9,166.0	1,073.2	1,009.9	2,374.2	2,901.4	24.0	51.7
1987 1	9,205.3	1,074.9	1,011.1	2,372.0	2,910.0	24.1	51.4
2	9,241.1	1,077.1	1,012.7	2,378.0	2,918.3	24.2	51.7
3	9,285.7	1,079.4	1,014.1	2,381.4	2,930.0	24.5	51.7

(1) As of the first of each month, quarterly and annual data from 1951 to April 1, 1981 are intercensal estimates, the June 3, 1981 Census Count has been adjusted to correspond to June 1, final postcensal estimates from July 1, 1981 to June 1, 1982, updated postcensal estimates from July 1, 1982 to October 1, 1983 and preliminary postcensal estimates from January 1, to October 1, 1984. For an explanation of population estimates methodology and data sources, see Catalogues 91-210 (first issue) and 91-001, Vol. 10, No. 2.

(1) À partir du premier de chaque mois, les estimations trimestrielles et annuelles de 1951 au 1^{er} avril 1981 sont des estimations intercensitaires, les données du recensement du 3 juin 1981 sont ajustées au 1^{er} juin, du 1^{er} juillet 1981 au 1^{er} juin 1982 ce sont des estimations postcensitaires définitives, du 1^{er} juillet 1982 au 1^{er} octobre 1983 ce sont des estimations postcensitaires mises à jour et du 1^{er} janvier au 1^{er} octobre 1984 ce sont des estimations postcensitaires provisoires. Pour plus de détails concernant la méthodologie et les sources des données, voir les nos 91-210 (premier numéro) et 91-001, Vol. 10, no. 2.

Sources: Quarterly Estimates of Population for Canada, the Provinces and the Territories (Catalogue 91-001), Postcensal Annual Estimates of Population by Marital Status, Age, Sex and Components of Growth for Canada, Provinces and Territories at June 1st (Catalogue 91-201) Contact: L. Champagne (951-2320).

Sources: Estimations trimestrielles de la population du Canada, des provinces et des territoires (n° 91-001 au catalogue), Estimations annuelles postcensitaires de la population selon l'état matrimonial, l'âge, le sexe et les composantes de l'accroissement, Canada, provinces et territoires (n° 91-210 au catalogue), Personne ressource: L. Champagne (951-2320)

Population, 1986

Population, 1986

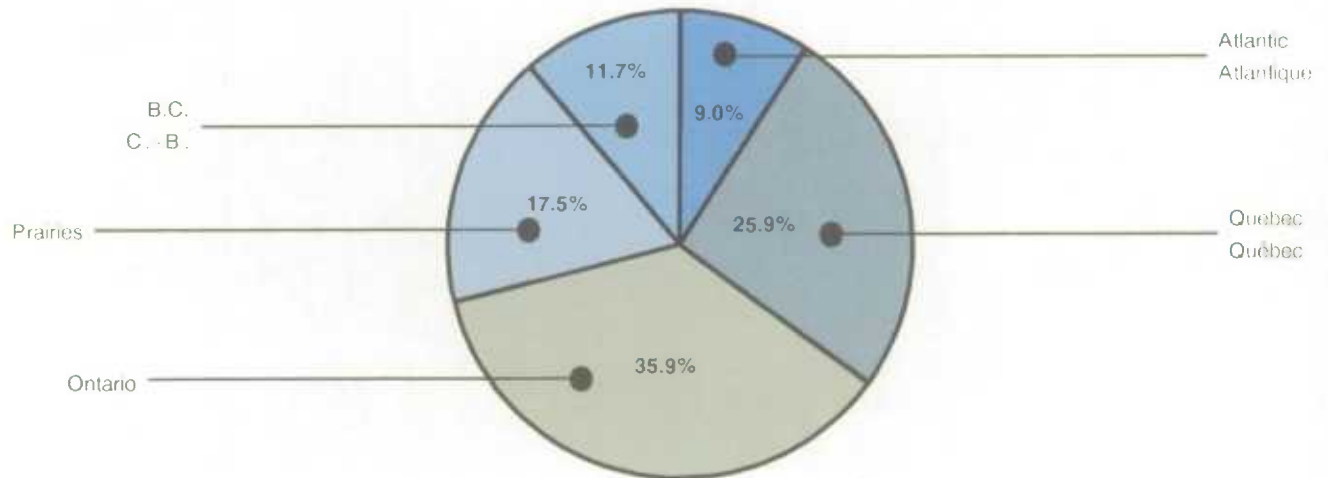

11.2 Immigration, by country of last permanent residence

Immigrants, par pays de dernière résidence permanente

Year and quarter	Total	Total Europe(1)	Total Asia	Australia	United States	Africa	Other North, Central, and South America	All other countries
Année et trimestre	Total	Total Europe(1)	Total Asie	Australie	États-Unis	Afrique	Autre pays de l'Amérique du Nord et du Sud	Tous les autres pays
D	27	41	36	37	38	125596	125597 + 39 + 125598	40
1985	84,302	18,859	38,597	506	6,669	3,545	15,504	622
1986	99,219	22,709	41,600	503	7,275	4,770	21,638	724
1985 3	24,318	5,193	11,209	114	1,829	985	4,823	165
4	20,554	4,473	9,594	99	1,664	824	3,762	138
1986 1	19,340	4,188	8,757	121	1,425	833	3,905	111
2	24,427	5,937	10,032	139	2,083	1,167	4,895	174
3	26,168	6,227	11,034	115	1,807	1,439	5,288	258
4	29,284	6,357	11,777	128	1,960	1,331	7,550	181
1987 1	33,895	8,138	13,420	169	1,971	1,748	7,761	688
2	38,742	9,704	16,451	157	1,977	2,314	7,408	731

(1) Includes the CANSIM series for Great Britain(D28), France(D29), Germany(D30), Netherlands(D31), Greece(D32), Italy(D33), Portugal(D34), Poland(D125589), Other Europe(D35)
 (1) Inclue les séries CANSIM pour les pays suivant Grande Bretagne(D28), France(D29), Allemagne(D30), Pays Bas(D31), Grèce(D32), Italie(D33), Portugal(D34), Pologne(D125589), et autres pays d'Europe(D35).

Source: Employment and Immigration Canada.
 Source: Emploi et Immigration Canada

11.3 Immigration, by province of destination

Immigrants, par province de destination

Year and quarter	Canada	Atlantic Provinces	Que.	Ont.	Man.	Sask.	Alta.	B.C. and North
Année et trimestre	Canada	Provinces Atlantiques	Que.	Ont.	Man.	Sask.	Alb.	C.-B. et Nord
D	74	75 + 76 + 77 + 78	79	80	81	82	83	84 + 85
1985	84,302	2,021	14,884	40,730	3,415	1,905	9,001	12,346
1986	98,620	2,177	19,269	49,244	3,760	1,867	9,706	12,597
1985 3	24,318	574	4,545	11,698	1,041	547	2,412	3,501
4	20,554	422	3,767	10,308	821	413	1,969	2,854
1986 1	19,340	432	2,934	9,456	946	477	2,296	2,799
2	24,427	601	4,694	11,676	1,100	482	2,541	3,333
3	26,168	597	4,988	13,460	889	525	2,529	3,180
4	29,284	550	6,843	15,038	814	376	2,307	3,356
1987 1	33,895	563	6,786	17,932	1,158	590	2,501	4,365
2	38,742	622	6,369	22,645	1,136	519	2,981	4,470

Source: Employment and Immigration Canada.
 Source: Emploi et Immigration Canada

In Progress In the Workplace In Canada

En évolution En milieu de travail Au Canada

Women. What do the latest statistics reveal?

Find out from our new publication **Women in the Workplace – Selected Data**. A reliable reference tool, this 85 page, bilingual publication contains 25 tables and six charts to work from.

Make comparisons of women's to men's income. Evaluate such things as labour force participation or duration of unemployment. With data as recent as 1985 you can't miss!

Women in the Workplace – Selected Data,
Catalogue 71-534, \$20 in Canada, \$21 Foreign.

Les Femmes. Que révèlent les dernières statistiques?

Vous le trouverez dans notre plus récente publication: **Les femmes sur le marché du travail – données choisies**. Cet ouvrage de référence fiable, bilingue, compte 85 pages et contient quelque 25 tableaux, ainsi que six diagrammes facilitant l'utilisation des données.

Comparez le revenu des femmes à celui des hommes. Faites l'évaluation du marché du travail ou encore de la durée des périodes sans emploi. Avec des données aussi récentes que 1985 – vous ne pouvez vous tromper!

Les femmes sur le marché du travail – données choisies, n° 71-534 au catalogue, \$20 au Canada, \$21 dans les autres pays.



To order, complete the order form included or write to Publication Sales, Statistics Canada, Ottawa, Ontario, K1A 0T6. For faster service, using Visa or MasterCard, call toll-free.

Please make cheques or money orders payable to the Receiver General for Canada/Publications.

Contact a Regional Reference Centre near you for further information.

Call Toll-Free
1-800-267-6677
Téléphonez sans frais

Vous pouvez commander en remplissant le bon de commande ci-joint ou en écrivant à Vente des publications, Statistique Canada, Ottawa, Ontario, K1A 0T6. Si vous désirez obtenir un service plus rapide, téléphonez au numéro sans frais et portez votre commande à votre compte Visa ou MasterCard.

Veuillez faire vos chèques ou mandats-poste à l'ordre du Receveur général du Canada/Publications.

Pour obtenir plus de renseignements, n'hésitez pas à communiquer avec le centre de consultation régional le plus près de chez vous.

Section 12 Provincial

Section 12 Les provinces

Table

- 12.1 Gross domestic product at market prices by province
- 12.2 Employment by province
- 12.3 Participation rates by province
- 12.4 Unemployment rates by province
- 12.5 Wages and salaries, by province
- 12.6 Total number of employees, by province
- 12.7 Average weekly earnings (including overtime), by province
- 12.8 Value of retail trade by province

- 12.9 Building permits, by province
- 12.10 Dwelling units started
- 12.11 Consumer price indexes, by city
- 12.12 New housing price index, by city

Tableau

- 12.1 Produit intérieur brut au prix du marché par province
- 12.2 Personnes occupées par province
- 12.3 Taux d'activité par province
- 12.4 Taux de chômage par province
- 12.5 Salaires et traitements par province
- 12.6 Nombre total de salariés, par province
- 12.7 Rémunération hebdomadaire moyenne (incluant surtemps), par province,
- 12.8 Valeur du commerce de détail par province
- 12.9 Permis de construire, par province
- 12.10 Logements mis en chantier
- 12.11 Indices des prix à la consommation, par ville
- 12.12 Indices des prix des logements neufs, par ville

12.1

Gross domestic product at market prices
(millions of dollars)Produit intérieur brut au prix du marché
(millions de dollars)

Annual average	Gross domestic product					
	Produit intérieur brut					
	Canada total	Nfld.	P.E.I.	N.S.	N.B.	Que.
Moyenne annuelle	Canada total	T.-N.	I.-P.-É.	N.-É.	N.-B.	Qué.
<i>D</i>	31530	31544	31558	31572	31586	31600
1976	197,916	2,647	571	4,521	3,652	47,695
1977	216,613	2,997	602	4,916	3,962	52,210
1978	241,499	3,223	682	5,569	4,458	58,125
1979	276,132	3,907	786	6,092	5,384	64,936
1980	309,680	4,094	846	6,292	5,019	72,220
1981	355,647	4,642	1,009	7,345	5,953	81,515
1982	373,163	5,035	1,055	8,473	6,519	85,916
1983	402,209	5,467	1,169	9,625	7,501	91,480
1984	442,004	5,964	1,297	10,714	8,369	100,474
1985	474,366	6,236	1,317	11,631	8,823	108,625

Annual average	Gross domestic product					
	Produit intérieur brut					
	Ont.	Man.	Sask.	Alta.	B.C.	
Moyenne annuelle	Ont.	Man.	Sask.	Alb.	C.-B.	
<i>D</i>	31614	31628	31642	31656	44000	
1976	78,188	7,864	7,860	21,320	22,989	
1977	84,661	8,304	8,130	24,423	25,649	
1978	92,408	9,210	9,260	28,969	28,734	
1979	104,367	10,323	10,468	35,479	33,362	
1980	114,992	11,193	12,404	43,145	38,242	
1981	131,831	13,156	14,342	49,937	44,702	
1982	137,102	14,015	14,809	52,924	45,874	
1983	151,469	14,961	15,245	55,523	48,186	
1984	170,771	16,612	16,509	58,320	51,127	
1985	184,354	17,993	17,297	61,968	54,103	

Source: Provincial Income and Expenditure Accounts (Catalogue 13-213), Annual. Contact: P. Smith (951-9158).

Source: Comptes provinciaux des revenus et des dépenses (n° 13-213 au catalogue), annuel. Personne ressource: P. Smith (951-9158).

Annual average and month	Employed Personnes occupées						
	Canada total	Nfld.	P.E.I.	N.S.	N.B.	Que.	
Moyenne annuelle et mois	Canada total	T.-N.	I.-P.-É.	N.-É.	N.-B.	Qué.	
D	767608	767900	768038	768176	768314	768476	
1986	11,634	181	52	344	267	2,866	
1987	11,955	186	53	354	277	2,966	
1986	J	11,622	181	51	346	265	2,892
	F	11,608	181	51	348	267	2,841
	M	11,599	179	51	348	268	2,836
	A	11,654	184	51	350	268	2,851
	M	11,606	184	52	344	267	2,838
	J	11,653	184	52	344	264	2,879
	J	11,556	180	52	342	264	2,828
	A	11,616	179	53	342	266	2,858
	S	11,648	180	53	343	268	2,884
	O	11,658	180	53	340	268	2,880
	N	11,672	180	52	343	269	2,899
	D	11,716	180	50	343	271	2,900
1987	J	11,747	181	51	341	273	2,907
	F	11,777	182	51	341	273	2,923
	M	11,800	180	51	343	275	2,945
	A	11,850	180	52	345	274	2,955
	M	11,912	184	54	352	275	2,954
	J	11,962	186	53	353	277	2,968
	J	11,937	188	53	356	275	2,966
	A	11,979	189	53	357	278	2,983
	S	12,031	189	53	361	278	2,985
	O	12,091	189	54	365	279	3,008
	N	12,114	190	54	366	283	2,982
	D	12,190	191	54	368	281	3,007
1988	J	12,228	194	53	364	281	3,026

Annual average and month	Employed Personnes occupées					
	Ont.	Man.	Sask.	Alta.	B.C.	
Moyenne annuelle et mois	Ont.	Man.	Sask.	Alb.	C.-B.	
D	768646	768792	768930	769068	769231	
1986	4,555	493	457	1,146	1,274	
1987	4,706	497	458	1,151	1,306	
1986	J	4,504	487	459	1,157	1,274
	F	4,531	488	459	1,171	1,268
	M	4,538	489	459	1,158	1,275
	A	4,575	490	461	1,150	1,274
	M	4,548	490	456	1,140	1,274
	J	4,546	493	455	1,143	1,276
	J	4,530	493	458	1,144	1,282
	A	4,554	494	458	1,139	1,279
	S	4,566	494	452	1,138	1,278
	O	4,578	501	458	1,136	1,273
	N	4,587	491	454	1,139	1,268
	D	4,602	499	458	1,139	1,270
1987	J	4,636	500	458	1,137	1,265
	F	4,638	496	461	1,136	1,280
	M	4,636	498	457	1,144	1,283
	A	4,650	498	454	1,149	1,305
	M	4,676	498	455	1,157	1,310
	J	4,697	493	457	1,150	1,313
	J	4,699	496	456	1,142	1,297
	A	4,707	497	456	1,152	1,301
	S	4,747	498	462	1,155	1,313
	O	4,774	494	460	1,160	1,328
	N	4,791	499	463	1,166	1,334
	D	4,827	496	462	1,170	1,346
1988	J	4,831	496	460	1,168	1,357

Source: The Labour Force (Catalogue 71-001) Monthly. Contact: K. Bennett (951-4720).

Source: La Population Active (n° 71-001 au catalogue), mensuelle. Personne ressource: K. Bennett (951-4720).

12.3

Participation rates by province

Taux d'activité par province

Annual average and month		Participation rates					
		Taux d'activité					
		Canada total	Nfld.	P.E.I.	N.S.	N.B.	Que.
Moyenne annuelle et mois		Canada total	T.-N.	I.-P.-É.	N.-É.	N.-B.	Qué.
D		767610	769756	769757	769758	769759	769760
1986		65.7	53.0	62.3	59.3	57.5	62.4
1987		66.2	53.1	62.8	59.8	58.3	63.5
1986	J	66.1	52.9	62.1	59.6	58.1	63.5
	F	66.0	53.2	62.1	59.8	58.1	62.5
	M	65.7	52.6	61.5	59.5	58.2	62.4
	A	65.9	53.5	61.5	59.7	58.0	62.4
	M	65.6	52.5	62.5	59.4	57.6	61.6
	J	65.8	53.6	62.5	59.4	57.2	62.2
	J	65.4	54.2	62.5	59.1	56.9	61.7
	A	65.5	52.8	63.5	59.2	57.1	62.3
	S	65.5	53.0	63.5	58.8	57.1	62.4
	O	65.5	53.0	63.5	58.8	57.1	62.4
	N	65.5	52.4	62.5	59.0	57.5	62.7
	D	65.7	51.7	61.5	59.3	57.7	62.5
1987	J	65.9	52.2	62.5	59.0	58.1	62.8
	F	66.0	52.2	62.5	59.1	57.9	63.2
	M	66.1	52.4	61.5	59.3	58.3	63.4
	A	66.1	52.3	62.5	59.5	58.0	63.5
	M	66.2	53.3	63.5	59.9	58.1	63.4
	J	66.3	52.8	61.9	59.8	58.8	63.6
	J	66.2	53.0	62.9	59.4	58.0	63.8
	A	66.1	53.6	62.9	59.6	58.0	63.7
	S	66.2	53.1	62.9	60.1	58.3	63.6
	O	66.3	52.9	63.9	60.4	59.0	63.8
	N	66.2	53.4	63.9	60.7	59.2	63.0
	D	66.5	54.1	63.9	60.8	58.6	63.6
1988	J	66.6	54.5	63.9	60.8	58.6	63.6

Annual average and month		Participation rates				
		Taux d'activité				
		Ont.	Man.	Sask.	Alta	B.C.
Moyenne annuelle et mois		Ont.	Man.	Sask.	Alb.	C.-B.
D		769763	769766	769767	769768	769769
1986		68.5	66.4	66.9	72.1	65.1
1987		68.9	66.4	66.7	72.0	65.5
1986	J	68.4	66.1	67.3	72.3	65.1
	F	68.6	66.2	67.1	73.0	65.0
	M	68.3	66.4	67.6	72.7	65.2
	A	68.9	66.5	67.3	72.4	65.0
	M	68.6	66.6	66.7	72.1	64.9
	J	68.6	66.1	66.7	72.4	65.1
	J	68.2	66.5	66.9	72.2	65.2
	A	68.3	66.2	66.7	71.8	65.4
	S	68.5	65.8	66.0	71.4	65.1
	O	68.5	67.0	66.9	71.8	64.7
	N	68.3	66.6	66.4	71.9	65.1
	D	68.5	67.2	66.7	72.1	65.2
1987	J	68.7	67.4	66.7	72.1	65.0
	F	68.7	66.3	67.1	72.0	65.4
	M	68.7	66.7	66.5	72.1	65.6
	A	68.5	66.8	66.0	72.2	66.1
	M	68.8	66.2	66.3	72.1	65.8
	J	68.8	65.9	66.4	71.9	65.7
	J	68.7	66.0	66.5	71.6	65.2
	A	68.6	66.3	66.4	72.1	64.8
	S	69.0	66.4	66.8	72.1	65.1
	O	69.2	66.4	66.8	71.8	65.7
	N	69.4	66.3	67.1	71.9	65.3
	D	69.4	65.8	67.1	72.4	65.7
1988	J	69.5	66.1	67.2	72.3	65.9

Source: The Labour Force (Catalogue 71-001) Monthly Contact: K. Bennett (951-4720).

Source: La Population Active (n° 71-001 au catalogue), mensuelle. Personne ressource: K. Bennett (951-4720).

12.4

Unemployment rates by province

Taux de chômage par province

Annual average and month	Unemployment rates					
	Taux de chômage					
	Canada total	Nfld.	P.E.I.	N.S.	N.B.	Que.
Moyenne annuelle et mois	Canada total	N.-N.	I.-P.-É.	N.-É.	N.-B.	Que.
D	767611	767902	768040	768178	768316	768478
1986	9.6	20.0	13.4	13.4	14.4	11.0
1987	8.9	18.6	13.3	12.5	13.2	10.3
1986						
J	9.8	19.6	13.0	13.1	15.3	11.5
F	9.8	19.9	13.1	13.0	15.0	11.7
M	9.6	20.1	12.8	12.6	14.9	11.6
A	9.6	19.3	13.4	12.5	14.6	11.3
M	9.5	17.9	12.7	13.6	14.4	10.6
J	9.6	19.7	13.7	13.6	14.8	10.4
J	9.8	22.4	13.9	13.6	14.6	11.2
A	9.7	20.8	13.2	13.9	14.2	11.3
S	9.5	20.7	12.7	13.2	13.5	10.7
O	9.4	20.7	13.3	13.9	13.5	10.9
N	9.4	20.0	13.9	13.8	13.8	10.8
D	9.4	18.9	14.7	14.3	13.7	10.4
1987						
J	9.7	19.2	14.3	14.3	13.6	10.8
F	9.6	18.8	14.3	14.5	13.3	10.9
M	9.6	20.0	14.0	14.3	13.5	10.5
A	9.3	20.0	13.5	14.2	13.3	10.5
M	9.1	19.7	11.8	13.1	13.2	10.4
J	8.9	18.1	12.3	12.6	13.7	10.4
J	9.1	17.5	13.1	11.4	13.2	10.9
A	8.8	18.2	13.3	11.6	12.3	10.3
S	8.6	17.5	13.7	11.5	12.9	10.0
O	8.4	17.1	12.8	11.0	13.6	9.7
N	8.2	17.4	13.4	11.4	12.7	9.5
D	8.1	18.0	13.5	11.1	12.5	9.7
1988						
J	8.1	17.4	14.4	12.1	12.5	9.0

Annual average and month	Unemployment rates				
	Taux de chômage				
	Ont.	Man.	Sask.	Alta.	B.C.
Moyenne annuelle et mois	Ont.	Man.	Sask.	Alta.	C.B.
D	768648	768794	768932	769070	769233
1986	7.0	7.7	7.7	9.8	12.6
1987	6.1	7.4	7.3	9.6	12.0
1986					
J	7.3	7.9	7.8	8.5	12.4
F	7.2	7.9	7.6	8.4	12.6
M	6.6	8.1	8.4	9.2	12.4
A	6.8	8.1	7.6	9.8	12.3
M	7.1	8.2	7.7	10.3	12.1
J	7.2	7.2	7.9	10.6	12.4
J	7.2	7.9	7.7	10.3	12.1
A	6.9	7.1	7.3	10.2	12.6
S	7.0	6.6	7.6	9.8	12.5
O	7.0	7.1	7.5	10.4	12.4
N	6.6	8.4	7.5	10.3	13.3
D	6.9	7.8	7.3	10.5	13.5
1987					
J	6.5	7.9	7.3	10.6	13.6
F	6.7	6.7	7.2	10.6	13.2
M	6.7	7.4	7.3	10.1	13.3
A	6.3	7.6	7.3	10.0	12.5
M	6.3	6.9	7.5	9.3	11.9
J	6.1	7.5	7.3	9.6	11.7
J	6.0	7.1	7.7	9.9	12.2
A	5.9	7.4	7.5	9.7	11.5
S	5.8	7.4	6.9	9.5	11.3
O	5.7	8.2	7.3	8.7	11.3
N	5.8	7.2	7.0	8.5	10.5
D	5.3	7.1	7.2	8.7	10.5
1988					
J	5.6	7.5	7.6	8.8	10.1

Source: The Labour Force (Catalogue 71-001) Monthly. Contact: K. Bennett (951-4720).

Source: La Population Active (n° 71-001 au catalogue), mensuelle. Personne ressource: K. Bennett (951-4720).

12.5

Wages and salaries, by province (millions of dollars)

Salaires et traitements par province (millions de dollars)

Year and month	Canada total	Nfld.	P.E.I.	N.S.	N.B.	Que.
Année et mois	Canada total	T.-N.	I.-P.-É.	N.-É.	N.-B.	Qué.
D	5236	5237	5238	5239	5240	5241
1985	229,980	3,118	655	5,797	4,477	54,626
1986	244,181	3,269	704	6,184	4,753	58,015
1985						
O	19,529	265	55	493	382	4,612
N	19,675	267	55	493	381	4,659
D	19,765	269	56	495	381	4,663
1986						
J	19,921	272	56	497	382	4,732
F	20,000	273	57	494	386	4,731
M	20,041	273	57	500	387	4,732
A	20,188	275	57	505	392	4,792
M	20,241	272	58	517	394	4,816
J	20,306	267	57	516	395	4,828
J	20,480	267	58	519	397	4,871
A	20,404	267	58	517	397	4,865
S	20,483	265	59	523	402	4,894
O	20,607	276	62	535	404	4,918
N	20,671	278	61	527	407	4,917
D	20,838	284	63	533	411	4,919
1987						
J	20,967	285	62	535	406	4,977
F	21,104	289	62	533	410	4,997
M	21,238	285	62	540	413	5,045
A	21,358	287	63	541	416	5,064
M	21,596	292	65	549	418	5,257
J	21,777	291	67	555	425	5,303
J	21,726	290	67	558	427	5,261
A	21,807	294	66	555	424	5,254
S	21,972	299	65	558	432	5,277
O	22,044	301	67	567	435	5,288

Year and month	Ont.	Man.	Sask.	Alta.	B.C.
Année et mois	Ont.	Man.	Sask.	Alb.	C.-B.
D	5242	5243	5244	5245	5246
1985	95,338	8,661	6,895	23,512	25,967
1986	103,200	9,340	7,279	23,795	26,656
1985					
O	8,144	738	586	1,983	2,196
N	8,214	745	593	1,993	2,198
D	8,259	743	595	2,009	2,208
1986					
J	8,327	754	603	2,016	2,210
F	8,382	754	598	2,008	2,213
M	8,432	760	609	2,004	2,212
A	8,465	772	606	2,001	2,238
M	8,521	775	605	1,971	2,231
J	8,562	778	602	1,962	2,232
J	8,669	780	606	1,965	2,250
A	8,655	780	607	1,956	2,211
S	8,711	791	609	1,959	2,199
O	8,772	795	610	1,975	2,202
N	8,824	799	610	1,982	2,199
D	8,879	802	614	1,997	2,258
1987					
J	8,925	800	620	1,996	2,293
F	8,999	800	622	1,999	2,328
M	9,082	810	622	2,002	2,334
A	9,115	820	626	2,018	2,350
M	9,137	823	625	2,029	2,359
J	9,168	829	625	2,036	2,339
J	9,224	835	628	2,027	2,328
A	9,292	835	630	2,029	2,348
S	9,336	842	640	2,047	2,366
O	9,390	849	639	2,061	2,366

Source: Employment, Earnings, and Hours (Catalogue 72-002). Contact: G. Gauthier (951-4051).

Source: Emploi, gain et durée du travail (n° 72-002 au catalogue). Personne ressource: G. Gauthier (951-4051).

12.6

Total number of employees, by province
(thousands)

Nombre total de salariés, par province (milliers)

Annual average and month	Canada total	Nfld.	P.E.I.	N.S.	N.B.	Que.	
Moyenne annuelle et mois	Canada total	T.-N.	I.-P.-É.	N.-É.	N.-B.	Qué.	
L	7	16821	18741	19461	22121	24821	
1985	8,995	127	30	255	192	2,237	
1986	9,178	127	31	259	195	2,275	
1985	N	9,116	125	29	259	191	2,267
	D	8,886	119	28	250	182	2,203
1986	J	8,903	121	27	247	182	2,200
	F	8,890	122	28	245	180	2,188
	M	8,925	118	28	248	180	2,203
	A	9,057	124	29	251	188	2,251
	M	9,253	130	32	260	199	2,315
	J	9,368	136	34	265	203	2,340
	J	9,218	136	33	266	205	2,282
	A	9,202	133	33	266	206	2,299
	S	9,339	133	34	268	206	2,308
	O	9,410	130	33	267	202	2,331
	N	9,374	127	31	265	199	2,319
	D	9,196	118	30	259	190	2,262
1987	J	9,676	124	30	270	203	2,402
	F	9,818	127	30	265	205	2,388
	M	9,699	126	31	269	197	2,404
	A	9,796	127	32	272	200	2,431
	M	10,017	136	35	282	211	2,495
	J	10,217	146	38	286	221	2,556
	J	10,042	147	37	283	219	2,513
	A	10,026	148	38	285	222	2,529
	S	10,143	147	37	285	220	2,547
	O	10,172	142	36	284	217	2,546
	N	10,126	139	35	281	217	2,523

Annual average and month	Ont.	Man.	Sask.	Alta.	B.C.	
Moyenne annuelle et mois	Ont.	Man.	Sask.	Alb.	C.-B.	
L	29741	35341	38041	41041	44221	
1985	3,677	354	274	875	949	
1986	3,802	366	278	861	957	
1985	N	3,748	359	280	882	951
	D	3,672	348	273	863	924
1986	J	3,885	349	271	866	929
	F	3,878	352	273	865	933
	M	3,888	354	275	863	942
	A	3,733	360	278	858	959
	M	3,796	371	285	861	978
	J	3,869	375	284	859	977
	J	3,816	369	275	865	943
	A	3,800	369	276	857	934
	S	3,870	376	284	865	967
	O	3,915	377	283	866	976
	N	3,918	374	282	865	969
	D	3,852	365	274	848	972
1987	J	4,052	377	286	886	1,020
	F	4,013	368	286	890	1,020
	M	4,065	373	283	887	1,037
	A	4,113	377	286	886	1,046
	M	4,183	390	296	900	1,061
	J	4,250	396	301	918	1,078
	J	4,181	389	290	909	1,045
	A	4,155	386	289	912	1,030
	S	4,186	390	305	928	1,068
	O	4,225	392	304	930	1,067
	N	4,223	385	307	921	1,066

Source: Employment, Earnings, and Hours (Catalogue 72-002). Contact: R. Arsenault (951-4090)

Source: Emploi, gain et durée du travail (n° 72-002 au catalogue). Personne ressource: R. Arsenault (951-4090).

12.7

Average weekly earnings (including overtime), by province

Rémunération hebdomadaire moyenne (incluant surtemps), par province

Annual average and month	Canada total	Nfld.	P.E.I.	N.S.	N.B.	Que.
Moyenne annuelle et mois	Canada total	T.-N.	I.-P.-E.	N.-É.	N.-B.	Que.
L	1241	16873	18825	19785	22453	25489
1985	419.27	396.74	338.97	376.54	384.95	409.74
1986	430.94	408.11	348.31	390.31	399.93	420.25
1985	N	425.33	403.77	345.11	381.87	392.43
	D	424.32	408.56	347.82	382.07	393.31
1986	J	428.93	404.48	348.52	384.58	399.95
	F	428.50	406.03	349.49	385.50	401.30
	M	428.39	407.88	352.06	387.00	401.16
	A	428.23	404.32	346.05	387.95	395.73
	M	427.58	399.88	343.59	388.32	397.17
	J	431.50	402.38	340.80	391.20	396.28
	J	431.69	406.39	340.37	392.65	397.66
	A	429.97	405.10	339.42	391.82	396.86
	S	433.17	402.43	346.47	391.28	397.79
	O	434.03	417.46	352.98	393.56	400.37
	N	433.58	418.52	356.26	393.66	405.69
	D	435.35	424.09	366.05	395.09	410.03
1987	J	435.36	426.48	368.68	392.54	404.14
	F	436.49	428.21	365.03	396.10	405.21
	M	436.65	423.20	363.82	393.32	402.31
	A	437.90	419.95	366.06	398.22	408.43
	M	439.86	415.88	361.08	397.51	404.76
	J	441.81	417.40	352.01	400.00	400.95
	J	442.17	421.00	355.27	403.98	405.83
	A	440.00	419.30	357.19	401.68	396.19
	S	447.40	425.03	362.38	403.33	407.37
	O	451.80	427.08	365.42	400.28	415.56
	N	450.89	431.13	365.15	403.97	415.62

Annual average and month	Ont.	Man.	Sask.	Alta.	B.C.	
Moyenne annuelle et mois	Ont.	Man.	Sask.	Alb.	C.-B.	
L	30525	35633	38425	41413	44597	
1985	423.29	387.94	394.24	445.39	441.38	
1986	439.79	402.16	402.15	448.99	443.84	
1985	N	429.87	391.22	395.56	446.34	450.62
	D	429.15	392.00	399.27	444.90	449.48
1986	J	434.41	398.69	402.37	456.17	452.39
	F	435.64	394.06	394.09	450.23	447.67
	M	436.24	396.30	397.97	448.63	448.30
	A	437.20	397.91	398.42	443.30	447.80
	M	437.61	398.66	400.09	443.22	444.73
	J	441.19	404.53	403.95	447.71	445.80
	J	442.82	403.70	396.74	448.09	435.99
	A	439.66	403.97	398.48	450.33	431.78
	S	442.85	408.63	407.70	449.76	443.16
	O	442.24	409.24	409.13	453.00	442.48
	N	443.20	403.09	405.89	445.48	440.84
	D	443.62	405.91	410.56	451.95	445.18
1987	J	447.04	400.40	405.37	450.30	448.70
	F	449.54	402.62	399.73	443.12	451.34
	M	449.43	404.56	406.76	445.67	452.20
	A	451.40	406.28	409.05	444.72	448.72
	M	452.91	406.74	405.87	444.51	451.00
	J	452.65	411.54	407.47	450.33	453.79
	J	456.02	409.44	401.99	453.02	445.30
	A	455.17	400.71	395.54	448.85	445.47
	S	460.72	415.17	408.23	456.91	458.46
	O	467.23	413.72	409.79	457.20	463.73
	N	466.08	410.50	408.36	456.64	461.24

Source: Employment, Earnings, and Hours (Catalogue 72-002). Contact: R. Arsenault (951-4090).

Source: Emploi, gain et durée du travail (n° 72-002 au catalogue). Personne ressource: R. Arsenault (951-4090).

12.8

Value of retail trade by province (millions of dollars)

Valeur du commerce de détail par province (millions de dollars)

Year and month	Canada	Nfld.	P.E.I.	N.S.	N.B.	Que.
Année et mois	Canada	T.-N.	I.-P.-E.	N.-É.	N.-B.	Qué.
D	656023	650203	650291	650379	650467	650555
1985	129,446	2,254	548	4,580	3,172	31,782
1986	140,009	2,407	577	4,796	3,482	34,593
1985						
N	11,234	193	47	389	276	2,764
D	11,325	192	45	382	278	2,758
1986						
J	11,334	198	45	393	286	2,752
F	11,325	197	47	396	286	2,814
M	11,358	188	46	386	282	2,799
A	11,532	199	47	399	281	2,862
M	11,533	199	48	398	286	2,856
J	11,536	201	47	398	288	2,831
J	11,736	201	48	395	287	2,925
A	11,803	200	48	395	293	2,952
S	12,035	201	49	407	296	2,959
O	11,857	203	49	407	297	2,945
N	11,891	207	49	412	298	2,926
D	12,044	210	51	413	302	2,960
1987						
J	11,933	203	49	405	299	2,983
F	12,243	210	49	417	304	3,029
M	12,329	215	51	423	301	3,138
A	12,568	227	54	437	314	3,187
M	12,557	212	53	432	303	3,182
J	12,875	219	53	436	313	3,268
J	12,799	220	53	434	318	3,293
A	12,994	229	53	437	317	3,332
S	13,085	232	55	436	315	3,305
O	13,313	233	55	439	332	3,373
N	13,389	241	56	451	338	3,420

Year and month	Ont.	Man.	Sask.	Alta.	B.C.
Année et mois	Ont.	Man.	Sask.	Alb.	C.-B.
D	650731	650907	651083	651171	651347
1985	49,004	5,201	4,704	13,524	14,304
1986	53,412	5,444	4,999	14,338	15,567
1985					
N	4,278	446	396	1,167	1,249
D	4,260	446	397	1,188	1,239
1986					
J	4,274	458	404	1,224	1,272
F	4,268	448	405	1,213	1,258
M	4,289	449	411	1,208	1,276
A	4,446	454	419	1,194	1,273
M	4,386	451	418	1,190	1,286
J	4,367	454	414	1,189	1,293
J	4,471	449	420	1,194	1,317
A	4,518	452	417	1,194	1,313
S	4,590	456	416	1,203	1,347
O	4,552	460	416	1,170	1,313
N	4,582	454	433	1,196	1,309
D	4,636	463	429	1,191	1,316
1987					
J	4,568	464	427	1,192	1,335
F	4,726	460	428	1,244	1,371
M	4,796	464	420	1,176	1,370
A	4,836	492	425	1,222	1,394
M	4,820	467	429	1,242	1,412
J	4,905	480	453	1,240	1,423
J	4,932	470	426	1,225	1,416
A	4,953	482	437	1,283	1,448
S	5,010	482	432	1,269	1,469
O	5,080	495	457	1,299	1,479
N	5,126	496	446	1,286	1,481

Source: Retail trade (Catalogue 63-005). Contact: R. Laplante (951-3549).

Source: Commerce de détail (n° 63-005 au catalogue). Personne ressource: R. Laplante (951-3549).

12.9

Building permits, by province (millions of dollars)

Permis de construire, par province (millions de dollars)

Year and month	Canada	Nfld.	P.E.I.	N.S.	N.B.	Que.
Année et mois	Canada	T.-N.	I.-P.-É.	N.-É.	N.-B.	Qué.
D	2695	2696	2697	2698	2699	2700
1985	19,524	184	87	668	373	4,475
1986	24,690	208	107	756	461	5,887
1985						
O	2,098	21	7	85	40	598
N	1,740	37	8	46	29	496
D	1,349	13	7	54	8	378
1986						
J	1,001	11	4	18	38	130
F	1,260	2	6	31	18	259
M	1,821	21	7	47	25	444
A	2,382	15	9	70	40	578
M	2,339	18	16	96	56	516
J	2,395	14	12	69	56	462
J	2,395	21	12	96	42	445
A	2,365	20	9	88	51	576
S	2,321	18	8	55	39	619
O	2,519	49	13	72	52	675
N	2,084	11	6	81	24	610
D	1,808	6	5	33	20	573
1987						
J	1,444	5	2	53	14	292
F	1,701	8	2	31	15	380
M	2,693	6	4	52	33	704
A	3,405	17	14	66	49	1,203
M	3,042	20	13	83	58	705
J	3,010	14	27	97	75	667
J	2,684	24	11	80	43	472
A	2,569	12	8	58	44	575
S	2,817	22	20	71	66	773
O	2,390	19	8	59	61	616

Year and month	Ont.	Man.	Sask.	Alta.	B.C.
Année et mois	Ont.	Man.	Sask.	Alb.	C.-B.
D	2701	2702	2703	2704	2705
1985	8,393	696	548	1,798	2,190
1986	11,359	810	742	1,841	2,420
1985					
O	799	61	52	164	229
N	747	57	44	126	147
D	593	59	22	82	132
1986					
J	483	34	32	82	165
F	566	77	31	84	186
M	787	52	55	179	203
A	1,067	77	82	147	268
M	1,092	90	75	147	224
J	1,114	87	71	262	240
J	1,247	81	61	172	211
A	1,099	71	52	207	177
S	1,038	70	73	155	241
O	1,130	74	104	152	183
N	903	63	42	157	177
D	834	32	63	96	145
1987					
J	739	48	32	112	146
F	844	43	58	108	210
M	1,381	90	44	151	226
A	1,433	151	47	159	264
M	1,491	85	110	188	274
J	1,464	76	79	219	276
J	1,461	87	41	202	256
A	1,332	59	71	168	234
S	1,281	80	66	170	264
O	1,161	68	57	105	234

Source: Building Permits (Catalogue 64-001). Contact: F. Monette (951-2583).

Source: Permis de bâtir (n° 64-001 au catalogue). Personne ressource: F. Monette (951-2583).

12.10

Dwelling units started(1)

Logements mis en chantier(1)

Year and quarter	Canada	Nfld.	P.E.I.	N.S.	N.B.	Que.
Annee et trimestre	Canada	T.-N.	I.-P.-E.	N.-É.	N.-B.	Que.
<i>D</i>	2717	2718	2719	2720	2721	2722
1985	165,826	2,854	788	6,923	4,142	48,031
1986	199,785	2,883	1,110	7,571	4,045	60,348
1984 4	31,563	636	132	1,252	817	10,453
1985 1	23,119	248	43	1,034	407	9,306
2	47,103	722	235	1,865	1,187	12,944
3	47,297	1,115	259	2,348	1,498	11,248
4	48,307	769	251	1,676	1,050	14,533
1986 1	29,272	223	122	1,118	317	8,409
2	61,292	1,145	430	1,896	1,446	19,544
3	56,374	920	310	2,850	1,297	16,017
4	52,847	595	248	1,707	985	16,378
1987 1	41,719	237	89	841	414	12,746
2	77,549	881	396	2,183	1,336	24,176
3	69,345	992	305	1,943	986	17,928

Year and quarter	Ont.	Man.	Sask.	Alta.	B.C.	Canada seasonally adjusted at annual rates (000's)
Annee et trimestre	Ont.	Man.	Sask.	Alb.	C.-B.	Canada désaisonnalisés au taux annuel (milliers)
<i>D</i>	2723	2724	2725	2726	2727	4945
1985	64,871	6,557	5,354	8,337	17,969	164
1986	81,470	7,699	5,510	8,462	20,687	198
1984 4	11,839	977	1,120	1,614	2,723	127
1985 1	6,171	710	741	873	3,586	129
2	19,917	2,019	1,444	1,723	5,047	154
3	19,384	2,019	1,838	3,091	4,497	180
4	19,399	1,809	1,331	2,650	4,839	192
1986 1	10,305	1,608	814	1,809	4,547	167
2	24,963	2,020	1,468	2,322	6,058	200
3	23,594	2,478	1,487	2,112	5,309	213
4	22,608	1,593	1,741	2,219	4,773	211
1987 1	18,506	1,576	1,390	1,352	4,568	233
2	33,320	2,401	1,196	3,099	8,561	254
3	30,845	2,409	1,236	3,274	9,427	263

(1) Data by province is not seasonally adjusted.

(1) Les chiffres par province sont non-désaisonnalisés.

Source: Housing Starts and Completions (Catalogue 64-002) Contact: P. Pichette (951-9689).

Source: Logements mis en chantier et parachevés (n° 64-002 au catalogue). Personne ressource: P. Pichette (951-9689).

12.11

Consumer price indexes, by city(1)

Indices des prix à la consommation, par ville(1)

Year and month	All items indexes for certain regional cities (1981 = 100)							
	Indices d'ensemble pour certaines agglomérations urbaines (1981 = 100)							
	Canada	St John's (Nfld.)	Charlottetown Summerside	Halifax	Saint John (N.B.)	Quebec City	Montréal	Ottawa
Année et mois	Canada	St John's (T.-N.)	Charlottetown Summerside	Halifax	Saint John (N.-B.)	Ville de Québec	Montréal	Ottawa
D	484000	484576	484872	485168	485464	485760	486056	486352
1986	132.4	131.6	127.0	131.7	132.4	134.5	134.4	133.4
1987	138.2	135.4	131.5	136.4	136.6	139.7	140.4	138.7
1985 D	129.5	129.1	125.2	129.2	130.0	131.1	130.9	130.7
1986 J	130.1	129.9	126.0	129.6	131.6	131.8	131.3	131.3
F	130.6	130.8	126.7	130.3	132.8	132.5	132.0	131.5
M	130.9	131.3	126.6	130.5	132.5	132.9	132.6	132.0
A	131.1	131.1	126.2	130.7	132.3	133.3	133.1	132.2
M	131.7	131.5	126.2	131.6	132.5	133.8	133.7	132.9
J	131.9	131.3	125.9	131.2	131.9	133.5	133.4	133.0
J	132.9	132.1	127.0	131.9	131.9	134.7	134.6	134.0
A	133.3	132.1	127.6	132.1	131.7	135.6	135.2	134.1
S	133.3	131.7	127.5	131.9	131.7	135.6	135.3	133.9
D	134.0	132.5	127.9	132.9	132.9	136.2	136.1	135.0
N	134.7	132.6	128.3	133.6	133.7	137.1	137.3	135.4
D	134.9	132.8	128.6	134.1	133.9	137.2	137.6	135.6
1987 J	135.2	133.0	129.0	134.4	134.0	137.1	137.4	135.8
F	135.8	133.8	129.6	135.2	134.4	137.8	138.1	136.8
M	136.4	134.4	130.1	135.5	135.0	138.3	138.6	137.2
A	137.0	134.8	130.7	135.7	135.8	138.6	139.1	137.9
M	137.8	135.2	130.6	135.8	136.1	139.2	139.8	138.0
J	138.2	135.5	131.3	135.6	136.4	139.7	140.3	138.3
J	139.2	136.1	132.3	136.8	137.2	140.5	141.0	139.3
A	139.3	135.9	132.3	136.9	137.2	140.3	140.9	139.4
S	139.3	135.5	132.4	136.5	137.1	140.3	141.2	139.7
O	139.8	135.8	133.1	137.0	138.6	141.2	142.2	140.4
N	140.4	136.9	133.5	138.4	138.9	142.0	143.1	140.9
D	140.5	137.1	133.3	138.7	138.9	141.8	143.0	140.8

Year and month	All items indexes for certain regional cities (1981 = 100)							
	Indices d'ensemble pour certaines agglomérations urbaines (1981 = 100)							
	Toronto	Thunder Bay	Winnipeg	Regina	Saskatoon	Edmonton	Calgary	Vancouver
Année et mois	Toronto	Thunder Bay	Winnipeg	Regina	Saskatoon	Edmonton	Calgary	Vancouver
D	486648	486944	487240	487536	487832	488128	488424	488720
1986	134.6	132.6	130.9	128.2	129.3	128.3	127.8	129.3
1987	142.1	136.9	136.4	134.5	135.7	133.7	132.6	133.3
1985 D	131.0	130.4	127.7	127.4	126.9	125.5	125.1	126.7
1986 J	131.6	131.1	128.4	127.7	127.2	126.2	125.6	127.3
F	132.3	131.3	128.9	127.5	127.7	126.9	126.0	127.4
M	132.6	131.4	128.9	126.5	127.7	127.1	126.7	128.0
A	132.7	131.5	129.4	126.3	127.9	127.4	126.6	128.1
M	133.4	132.3	130.0	127.0	128.8	128.0	127.3	129.0
J	133.9	132.3	130.4	127.7	128.5	128.3	127.6	129.3
J	135.3	132.8	131.2	128.6	129.6	129.2	128.6	130.0
A	135.6	133.5	131.8	128.6	130.2	129.3	128.8	130.3
S	135.7	133.6	132.2	128.8	130.1	129.2	128.7	130.3
D	136.6	133.8	132.7	129.3	131.1	129.3	129.3	130.7
N	137.5	134.1	133.2	130.0	131.3	129.2	129.1	130.7
D	137.9	134.0	133.2	130.1	131.7	129.3	129.6	130.4
1987 J	138.3	134.6	133.8	131.0	132.0	130.0	129.7	130.9
F	139.1	135.1	133.8	131.7	132.4	130.2	129.9	131.7
M	139.7	135.3	134.6	132.3	133.0	130.7	130.1	132.3
A	140.7	135.6	135.1	132.4	133.5	132.0	131.4	132.2
M	141.8	136.1	136.9	133.4	134.1	133.4	132.4	132.8
J	142.3	136.7	137.1	133.4	134.2	134.4	133.4	132.8
J	143.6	138.1	136.6	136.5	137.6	135.5	134.2	133.9
A	143.7	138.1	137.4	136.6	137.6	135.6	134.2	134.0
S	143.7	138.0	137.1	136.1	137.8	135.6	133.7	134.3
O	143.9	138.3	136.8	136.2	138.0	135.4	133.8	134.6
N	144.3	138.4	138.5	137.4	139.0	135.7	134.1	135.3
D	144.4	139.0	138.5	137.5	139.3	135.7	134.8	135.1

(1) Not seasonally adjusted.

(1) Non-désaisonnalisée.

Source: Consumer Prices and Price Indexes (Catalogue 62-010). Contact: Prices Division (951-9607).

Source: Prix à la consommation et indices des prix (n° 62-010 au catalogue). Contact: Division des Prix (951-9607).

Year and month	New housing price indexes (1981 = 100)							
	Indices des prix des logements neufs (1981 = 100)							
	Canada	St John's (Nfld.)	Halifax	Saint John-Moncton (N-B.)	Quebec City	Montréal	Ottawa-Hull	
Année et mois	Canada	St John's (T.-N.)	Halifax	Saint John-Moncton (N.-B.)	Ville de Québec	Montréal	Ottawa-Hull	
D	636200	636203	636206	636209	636212	636215	636218	
1985	96.2	105.2	121.9	122.3	124.9	123.1	126.5	
1986	104.4	107.6	124.3	126.7	133.3	132.2	130.0	
1985	N	97.8	105.7	124.2	123.7	127.7	125.2	126.9
	D	98.2	105.7	123.9	123.7	127.7	126.2	127.0
1986	J	99.4	106.1	123.6	123.7	128.7	127.1	127.6
	F	100.6	106.5	123.7	125.5	129.4	128.1	128.0
	M	101.3	106.4	123.7	125.6	130.0	128.7	128.4
	A	101.9	106.8	124.5	125.5	130.7	129.7	129.2
	M	102.6	107.2	123.9	127.1	131.6	129.8	129.3
	J	103.2	107.3	124.0	127.1	132.1	130.3	129.7
	J	103.9	107.7	124.0	127.1	133.2	131.3	130.6
	A	105.0	108.3	124.3	127.7	134.9	132.7	130.6
	S	107.2	108.3	124.6	127.7	135.7	134.8	131.1
	O	108.2	108.2	124.7	127.7	136.9	136.1	131.5
	N	109.7	108.9	125.4	127.7	138.1	138.5	132.1
	D	110.3	108.9	125.6	127.7	138.1	139.6	132.1
1987	J	111.3	108.9	125.6	127.7	140.2	141.6	133.1
	F	113.2	112.1	126.4	133.3	141.4	143.5	133.5
	M	116.6	112.4	126.4	133.3	141.9	146.6	133.8
	A	118.0	112.6	126.4	133.3	143.2	148.5	135.0
	M	119.0	113.0	128.2	133.3	143.7	150.4	136.7
	J	119.6	113.0	129.0	133.3	144.2	151.5	137.8
	J	120.1	113.3	129.0	133.3	144.6	152.3	138.4
	A	120.8	113.6	129.5	133.3	145.9	155.4	138.8
	S	122.0	113.6	129.8	133.3	147.3	157.3	139.3
	O	122.5	113.8	129.9	133.3	149.2	158.3	140.0
	N	122.9	114.3	130.8	133.3	149.5	159.5	140.9

Year and month	New housing price indexes (1981 = 100)							
	Indices des prix des logements neufs (1981 = 100)							
	Toronto	London	Winnipeg	Saskatoon	Calgary	Edmonton	Vancouver	
Année et mois	Toronto	London	Winnipeg	Saskatoon	Calgary	Edmonton	Vancouver	
D	636221	636230	636245	636251	636254	636257	636260	
1985	100.4	111.9	119.2	101.2	83.7	79.8	73.2	
1986	117.1	127.3	126.8	105.8	90.7	85.6	73.6	
1985	N	102.7	115.8	121.4	103.1	86.5	81.3	73.0
	D	103.4	115.8	121.8	103.1	86.7	81.3	73.1
1986	J	106.0	119.1	122.9	103.1	89.2	83.5	72.7
	F	108.5	120.8	123.5	103.2	90.1	85.0	72.9
	M	110.0	122.2	124.2	104.1	90.8	85.2	72.9
	A	110.6	122.7	125.3	104.4	90.6	85.2	73.4
	M	112.4	123.3	125.7	106.1	90.5	85.3	73.7
	J	114.0	124.0	126.7	106.2	90.9	85.7	73.8
	J	115.2	128.0	127.1	106.2	90.9	85.7	73.6
	A	118.3	129.5	127.9	106.4	90.9	86.0	73.7
	S	123.8	131.2	129.0	106.8	91.0	86.1	74.2
	O	126.3	131.9	129.0	107.1	91.1	86.2	74.3
	N	129.1	137.0	129.6	107.3	91.2	86.7	74.3
	D	130.4	137.9	130.3	108.6	90.8	87.0	74.4
1987	J	132.2	139.7	130.7	108.6	91.0	87.0	74.4
	F	136.3	141.4	131.9	108.8	91.1	88.0	75.5
	M	144.9	143.3	133.9	109.2	92.1	88.2	76.4
	A	147.8	146.2	134.3	109.7	92.8	88.4	76.6
	M	149.6	148.8	133.9	109.9	93.5	88.6	76.7
	J	150.0	148.8	134.0	109.9	94.0	88.8	76.7
	J	150.5	149.9	134.5	110.3	94.6	89.2	76.7
	A	150.5	151.1	134.3	110.3	95.1	89.7	77.1
	S	151.9	151.1	136.0	111.2	95.2	90.4	78.3
	O	152.8	151.1	135.6	111.4	97.1	90.7	78.3
	N	153.0	151.3	135.6	111.4	97.2	90.8	78.4

(1) Not seasonally adjusted.

(1) Non-désaisonnalisé.

Source: Construction Price Statistics (Catalogue 62-007). Contact: Prices Division (951-9607).

Source: Statistiques des prix de la construction (n° 62-007 au catalogue). Contact: Division des Prix (951-9607).

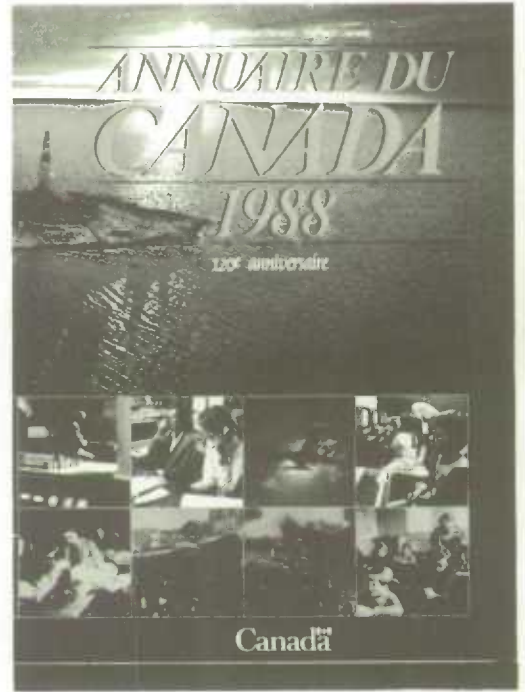
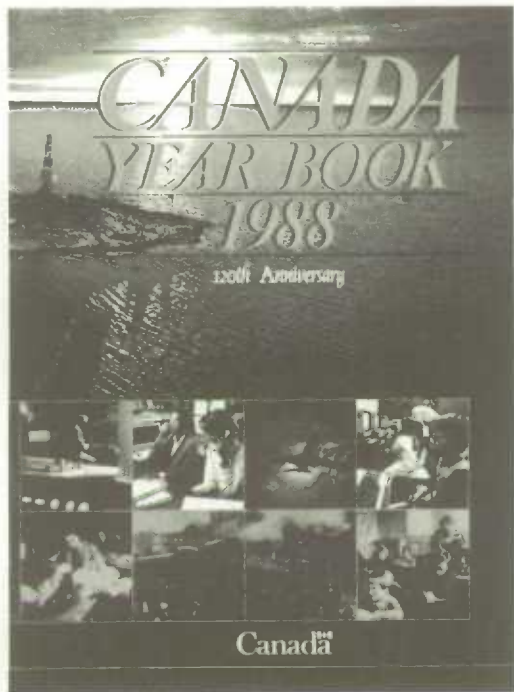

A JOURNEY OF 1000 MILES BEGINS WITH A SINGLE STEP

The *Canada Year Book* recorded Canada's first steps in 1867. It's still the only book that gives you the most complete, up-to-date facts on every aspect of Canada's growth as a nation.

Physical setting * Demography * Health * Education * Employment and incomes * Social security * Housing and construction * Forests, fish and furs * Agriculture * Mines and minerals * Energy * Science and technology * Transportation * Communications * Cultural activities and leisure * Manufacturing * Merchandising and services * Banking, finance and insurance * Judicial System * External relations, trade and defence * Government * Government finance * Review of the economy

Sold in Bookstores and also available by calling Statistics Canada toll-free at 1-800-267-6677 or by completing the order coupon included in this publication.

\$49.95 plus shipping and handling (\$54 inclusive in Canada, \$70 other countries); Catalogue number 11-402E.

Information can also be obtained by contacting your Regional Reference Centre.

TOUT LE PAYS, D'UNE COUVERTURE À L'AUTRE

Déjà au siècle dernier, les premiers pas de la nation étaient consignés dans l'*Annuaire du Canada*. Aujourd'hui, l'*Annuaire du Canada* témoigne toujours avec précision et exhaustivité des multiples facettes de l'évolution du pays.

Physiographie * Démographie * Santé * Education * Emploi et revenu * Sécurité sociale * Logement et construction * Pêches et fourrures * Agriculture * Mines et minéraux * Énergie * Sciences et technologie * Transports * Communications * Activités culturelles et loisirs * Industries manufacturières * Commerce et services * Banques, finances et assurances * Gouvernement * Système judiciaire * Relations extérieures, commerce et défense * Finances publiques * Revue de l'économie

Disponible en librairie, en téléphonant à Statistique Canada au numéro sans frais 1-800-267-6677 ou en remplissant le bon de commande qui figure dans la présente publication.

\$49.95 frais de port et de manutention en sus (\$54 au Canada, \$70 à l'étranger), numéro 11-402F au répertoire.

Pour de plus amples renseignements, communiquez avec le Centre de consultation de Statistique Canada le plus près de chez vous.

Section 13 International

Section 13 Internationale

Table

- 13.1 Gross domestic product in constant prices in local currency
- 13.2 Current account balance in local currency
- 13.3 Industrial production index
- 13.4 Unemployment rate
- 13.5 Consumer price index, not seasonally adjusted
- 13.6 Merchandise trade balance in local currency
- 13.7 Prime rate

Tableau

- 13.1 Produit intérieur brut en dollars constants en monnaie du pays
- 13.2 Solde du compte courant en monnaie du pays
- 13.3 Indices de production industrielle
- 13.4 Taux de chômage
- 13.5 Indice des prix à la consommation, non déssaisonnalisés
- 13.6 Balance commerciale de marchandises en monnaie du pays
- 13.7 Taux privilégié

13.1 Gross domestic product in constant prices in local currency (billions) Produit intérieur brut en dollars constants en monnaie du pays (milliards)

Annual average and quarter	Canada	United States(1)	United Kingdom	France	Germany(1)	Italy	Japan(1)
Moyenne annuelle et trimestrielle	Canada	États-Unis(1)	Royaume-Uni	France	Allemagne(1)	Italie	Japon(1)
1983	355.4	3,279.1	238.6	2,934.0	1,498.9	397.720	264.704
1984	377.8	3,501.4	244.1	2,974.8	1,548.1	411.743	278.140
1985	393.8	3,607.4	253.5	3,024.4	1,579.0	423.064	291.207
1986	406.9	3,713.2	261.1	3,085.5	1,617.7	434.682	298.347
1987		3,819.6					
1985 3	394.5	3,623.0	254.0	3,047.6	1,600.0	424,966	292,878
4	401.1	3,650.9	253.5	3,046.1	1,592.8	428,259	296,382
1986 1	403.6	3,698.9	259.7	3,050.8	1,581.6	427,081	294,744
2	407.8	3,704.7	259.8	3,085.6	1,622.8	435,564	297,493
3	408.2	3,718.0	259.8	3,099.3	1,635.6	437,525	300,255
4	408.2	3,731.5	265.0	3,106.4	1,631.2	438,558	302,299
1987 1	414.4	3,772.2	266.8	3,107.4	1,618.8	439,019	306,780
2	420.6	3,795.3	266.8	3,133.4	1,635.2	445,297	306,806
3	425.0	3,835.9	273.5	3,161.8	1,658.0	447,332	313,047
4		3,875.1					

(1) Gross National Product.

(1) Produit National Brut.

Source: OECD.

Source: OCDE.

13.2 Current account balance in local currency Solde du compte courant en monnaie du pays

Annual average and quarter	Canada(1)	United States(2)	United Kingdom(1)	France(2)	Germany(1)	Italy(2)	Japan
Moyenne annuelle et trimestrielle	Canada(1)	États-Unis(2)	Royaume-Uni(1)	France(2)	Allemagne(1)	Italie(2)	Japon
1983	3,066	-46.6	3,314	-35.7	10,593	2,153	20.8
1984	3,437	-107.0	1,474	-7.3	23,888	-4,564	35.0
1985	-1,186	-116.4	2,919	-1.5	44,515	-6,872	49.2
1986	-9,268	-141.4	-944	20.2	80,554	6,737	85.8
1985 3	-1,665	-28.5	1,311	-0.7	6,754	454	13.1
4	-1,080	-32.3	1,472	10.0	20,622	-1,230	16.0
1986 1	-2,642	-33.0	201	-2.9	16,507	-4,920	12.7
2	-1,583	-33.8	-342	6.9	18,544	2,218	23.1
3	-2,112	-36.6	-975	4.8	17,914	7,744	24.4
4	-2,932	-38.0	172	11.5	27,589	1,695	25.7
1987 1	-1,701	-36.8	155	-10.9	20,072	-2,815	24.9
2	-1,745	-41.1	-1,057	0.2	19,282		21.1
3	-2,602	-43.4	-1,230		13,644		19.9

(1) Millions.

(1) Millions.

(2) Billions.

(2) Milliards.

Source: OECD.

Source: OCDE.

13.3 Industrial production index (1980 = 100) Indices de production industrielle (1980 = 100)

Annual average and month	Canada	United States	United Kingdom	France	Germany	Italy	Japan
Moyenne annuelle et mensuelle	Canada	États-Unis	Royaume-Uni	France	Allemagne	Italie	Japon
1983	96.9	100.6	101.9	98.0	96.3	92.5	105.0
1984	110.6	112.1	103.2	99.0	99.6	95.6	116.5
1985	116.4	113.9	108.1	99.0	105.0	96.9	121.7
1986	117.9	115.2	110.0	100.0	107.1	100.0	121.3
1986 N	117.3	115.7	111.3	101.0	107.0	99.9	119.3
D	119.4	116.8	110.7	101.0	105.0	98.9	122.8
1987 J	118.9	116.2	110.6	99.0	104.0	99.2	122.4
F	120.1	117.0	112.5	102.0	106.0	102.2	121.6
M	120.8	117.3	112.7	103.0	106.0	104.4	123.7
A	121.0	117.3	112.5	102.0	107.0	102.5	122.0
M	121.5	118.0	113.2	104.0	108.0	106.2	120.6
J	123.0	118.9	111.9	105.0	107.0	103.1	125.3
J	123.0	120.3	114.2	104.0	106.0	102.6	126.7
A	124.8	120.8	115.0	104.0	110.0	98.5	125.3
S	126.4	120.5	114.4	104.0	108.0	102.0	129.1
O	126.7	121.5	115.4	104.0	109.0	106.3	130.5
N		122.0					

Source: OECD.

Source: OCDE.

13.4

Unemployment rate(1)

Taux de chômage(1)

Annual average and month	Canada	United States	United Kingdom	France	Germany	Japan
Moyenne annuelle et mensuelle	Canada	États-Unis	Royaume-Uni	France	Allemagne	Japon
1983	11.8	9.5	12.5	8.3	8.0	2.6
1984	11.2	7.4	11.7	9.7	7.0	2.7
1985	10.4	7.1	11.2	10.2	7.2	2.6
1986	9.5	6.9	11.1	10.4	7.0	2.8
1986 N	9.4	6.8	11.3	10.7	6.8	2.8
D	9.3	6.6	10.9	10.7	6.8	2.9
1987 J	9.6	6.6	10.8	10.8	8.8	3.0
F	9.6	6.6	10.7	11.0	6.8	2.9
M	9.5	6.5	10.8	11.1	6.9	2.9
A	9.2	6.2	10.5	10.9	6.9	2.9
M	9.0	6.2	10.2	10.9	6.9	3.2
J	8.9	6.0	10.1	10.8	6.9	3.0
J	9.0	5.9	9.9	10.8	7.0	2.7
A	8.7	5.9	9.8	11.0	7.0	2.8
S	8.5	5.8	9.5	10.6	7.0	2.8
O	8.4	5.9	9.4	10.5	7.0	2.7
N	8.1	5.8	9.1	10.5		2.7

(1) Standardized by OECD.

(1) Standardisés par l'OCDE.

13.5

Consumer price index, not seasonally adjusted (1980 = 100)

Indice des prix à la consommation, non désaisonnalisés (1980 = 100)

Annual average and month	Canada	United States	United Kingdom	France	Germany	Italy	Japan
Moyenne annuelle et mensuelle	Canada	États-Unis	Royaume-Uni	France	Allemagne	Italie	Japon
1984	137.6	126.1	133.5	149.3	118.4	174.3	112.1
1985	143.1	130.5	141.6	158.0	121.0	190.3	114.4
1986	149.0	133.1	146.4	162.2	120.7	201.4	114.9
1986 O	150.7	133.9	147.5	163.3	120.0	203.4	115.0
N	151.5	134.0	148.7	163.5	119.9	204.4	114.4
D	151.7	134.2	149.1	163.7	120.1	205.1	114.2
1987 J	152.1	135.0	149.7	165.2	120.6	206.3	113.6
F	152.7	135.5	150.3	165.5	120.7	207.4	113.5
M	153.4	136.1	150.6	165.7	120.7	208.0	114.1
A	154.1	136.8	152.4	166.6	121.0	208.8	115.1
M	155.0	137.2	152.5	166.9	121.1	209.7	115.3
J	155.4	137.8	152.5	167.2	121.3	210.5	115.0
J	156.6	138.1	152.4	167.6	121.3	210.9	114.2
A	158.7	138.9	152.8	168.0	121.2	211.6	114.4
S	156.7	139.5	153.3	168.1	120.9	212.9	115.5
O	157.2	139.9	154.0	168.5	121.1	214.7	115.5
N	157.9	140.1	154.8	168.7	121.1		

Source: OECD.

Source: OCDE.

13.6

Merchandise trade balance in local currency

Balance commerciale de marchandises en monnaie du pays

Annual average and month	Canada(2)	United States(1,3)	United Kingdom(3)	France(1,3)	Germany(1,3)	Italy(1,4)	Japan(3)
Moyenne annuelle et mensuelle	Canada(2)	États-Unis(1,3)	Royaume-Uni(3)	France(1,3)	Allemagne(1,3)	Italie(1,4)	Japon(3)
1983	17,457	-69.4	-5.48	-49.08	42.12	-11.47	4,896
1984	20,237	-123.2	-8.08	-24.24	54.00	19.16	8,004
1985	16,926	-139.7	-6.29	-29.88	73.32	-23.11	10,872
1986	10,388	-166.3	-13.00	0.48	112.56	-3.72	13,740
1986 O	765	-13.6	-1.21	0.21	8.73	-1.06	1,158
N	955	-15.2	-1.44	0.30	10.06	0.27	1,237
D	766	-15.4	-1.27	2.27	10.20	0.14	1,163
1987 J	751	-11.0	-0.88	-2.45	9.05	-0.59	1,388
F	1,230	-16.1	-0.50	-0.44	10.88	-1.20	1,241
M	1,119	-14.8	-0.80	-3.28	9.08	-0.42	1,109
A	1,717	-12.2	-0.86	-3.57	10.03	-1.41	1,068
M	1,206	-13.1	-1.48	-5.56	10.36	-0.16	921
J	340	-16.1	-1.16	-3.88	8.63	-2.46	719
J	748	-14.4	-1.34	-3.05	9.91	-1.60	901
A	1,273	-14.1	-2.19	-1.09	8.95	1.32	878
S	752	-12.6	-1.05	-2.39	10.44		885
O	1,138	-16.0	-1.26	-4.87	8.58		957
N	677			-1.38			

(1) Customs basis.
 (1) Base douanière.
 (2) Millions.
 (2) Millions.
 (3) Billions.
 (3) Milliards.
 (4) Trillions.
 (4) Trillions.
 Source: OECD.
 Source: OCDE.

13.7

Prime rate

Taux privilégié

Annual average and month	Canada	United States	United Kingdom	France	Germany	Italy	Japan
Moyenne annuelle et mensuelle	Canada	États-Unis	Royaume-Uni	France	Allemagne	Italie	Japon
1983	11.20	10.75	9.80	12.20	7.90	19.10	6.20
1984	12.10	12.00	9.60	12.10	7.70	17.70	5.70
1985	10.60	9.90	12.10	11.10	7.50	16.70	5.70
1986	10.60	8.25	10.80	9.80	6.80	14.20	4.90
1986 N	9.75	7.50	11.00	9.45	6.75	13.00	4.40
D	9.75	7.50	11.00	9.45	6.75	13.00	4.30
1987 J	9.25	7.50	11.00	9.45	6.75	13.00	4.30
F	9.25	7.50	11.00	9.45	6.25	13.00	4.20
M	8.75	7.50	10.00	9.45	6.25	12.50	4.10
A	9.25	7.75	9.50	9.45	6.25	12.50	4.00
M	9.50	8.10	9.00	9.45	6.25	12.50	4.00
J	9.50	8.25	9.00	9.45	6.25	12.50	3.75
J	9.50	8.25	9.00	9.45	6.25	12.50	3.75
A	10.00	8.25	10.00	9.45	6.25	12.50	3.75
S	10.00	8.70	10.00	9.45	6.25	13.00	3.75
O	9.75	9.10	9.50	9.45	6.25	13.00	3.75
N	9.75	8.75	9.00	9.45	6.25	13.00	3.75
D	9.75	8.75	8.50	9.45	6.25	13.00	

Source: OECD.
 Source: OCDE.

ORDER FORM		Client Reference Number _____			
Mail to: Publication Sales Statistics Canada Ottawa, Ontario, K1A 0T6 <i>(Please print)</i> Company _____ Department _____ Attention _____ Title _____ Address _____ City _____ Province _____ Country _____ Postal Code _____ Tel. _____		METHOD OF PAYMENT <input type="checkbox"/> Purchase Order Number (please enclose) _____ <input type="checkbox"/> Payment enclosed \$ _____ <input type="checkbox"/> Charge to my: <input type="checkbox"/> MASTERCARD <input type="checkbox"/> VISA <input type="checkbox"/> Statistics Canada Account Number _____ Expiry Date _____ <input type="checkbox"/> Bill me later Signature _____			
Catalogue No.	Title	Issue	Quantity	Price	Total
<i>Cheque or money order should be made payable to the Receiver General for Canada/Publications, in Canadian funds or equivalent.</i>				PF 03077	
For faster service		1-800-267-6677			MasterCard and Visa accounts
					<small>Français au verso</small>

BON DE COMMANDE		Numéro de référence du client _____			
Postez à: Vente des publications Statistique Canada Ottawa (Ontario), K1A 0T6 <i>(Lettres moulées s.v.p.)</i> Compagnie _____ Service _____ N° de _____ Fonction _____ Adresse _____ Ville _____ Province _____ Pays _____ Code postal _____ Tél. _____		MODE DE PAIEMENT <input type="checkbox"/> Numéro de la commande (inclure s.v.p.) _____ <input type="checkbox"/> Paiement inclus \$ _____ <input type="checkbox"/> Portez à mon compte: <input type="checkbox"/> MASTERCARD <input type="checkbox"/> VISA <input type="checkbox"/> Statistique Canada N° de compte _____ Date d'expiration _____ <input type="checkbox"/> Facturez-moi plus tard Signature _____			
N° au répertoire	Titre	Édition	Quantité	Prix	Total
<i>Le chèque ou mandat doit être établi à l'ordre du Receveur général du Canada - Publications, en dollars canadiens ou l'équivalent.</i>				PF 03077	
Pour un service plus rapide, composez		1-800-267-6677			Comptes MasterCard et Visa
					<small>English on reverse</small>

NEW! INCLUDES 1986 CENSUS DATA
SMALL BUSINESS SECTOR
CANADA U.S. TRADE IN SER



1010019629

NOUVEAU! COMPREND DES DONNÉES DU RECENSEMENT
DE 1986 AINSI QUE DES DONNÉES SUR LES
PETITES ENTREPRISES ET LE COMMERCE DES
SERVICES ENTRE LE CANADA ET LES ÉTATS-UNIS

MARKET RESEARCH HANDBOOK 1987-1988

RECUEIL STATISTIQUE DES ÉTUDES DE MARCHÉ 1987-1988



A SOUND INVESTMENT OPPORTUNITY

Invest in the most complete source of statistical information on the Canadian consumer market. The *1987-88 Market Research Handbook* gives you more facts on...

CONSUMERS

including income, education, family spending

THE ECONOMY

including investment, small business sector, labour markets

BUSINESS

including retail, finance and real estate, motor vehicles

59 CITIES

including housing, labour, consumer profiles

INTERNATIONAL TRADE

including Canada-U.S. trade in services, major trading partners

THE FUTURE

projections of social, economic and demographic trends, including consumer spending, incomes, prices

THE 1987-1988 MARKET RESEARCH HANDBOOK GIVES YOU MORE FOR YOUR MONEY.

This year, the *Market Research Handbook* is published in hardcover. It includes more than 700 pages of statistical tables, 59 charts, notes and definitions and an alphabetic index.

Catalogue Number 63-224 \$85.00 in Canada \$101.00 other countries

To order, complete the order form included or write to Publication Sales, Statistics Canada, Ottawa, Ontario, K1A 0T6. For faster service, using Visa or MasterCard, call toll-free 1-800-267-6677.

Please make your cheque or money order payable to the Receiver General for Canada/Publications.

Contact the Statistics Canada Reference Centre nearest you for further information.

UN INVESTISSEMENT SÛR

Investissez dans la source d'information statistique la plus complète qui soit sur le marché canadien de la consommation. Le *Recueil statistique des études de marché, 1987-1988* vous donne plus de données sur:

LES CONSOMMATEURS

y compris les revenus, le niveau de scolarité et les dépenses familiales;

L'ÉCONOMIE

y compris l'investissement, les petites entreprises et le marché du travail;

LES AFFAIRES

y compris le commerce de détail, la finance, l'immobilier et l'automobile;

59 VILLES

y compris le logement, la main-d'oeuvre et le profil des consommateurs;

LE COMMERCE INTERNATIONAL

y compris le commerce des services entre le Canada et les États-Unis et les échanges entre le Canada et ses principaux partenaires commerciaux;

LA SITUATION À VENIR

c'est-à-dire des projections des tendances relatives aux dépenses des consommateurs, aux revenus, aux prix, etc.

LE RECUEIL STATISTIQUE DES ÉTUDES DE MARCHÉ, 1987-1988 VOUS EN DONNE PLUS POUR VOTRE ARGENT.

Le *Recueil statistique des études de marché* possède maintenant une couverture rigide. Il comprend plus de 700 pages de tableaux statistiques, 59 graphiques, des notes, des définitions et un index.

N° 63-224 au répertoire Canada: \$85 l'exemplaire Autres pays: \$101 l'exemplaire

Vous pouvez commander en remplissant le bon de commande ci-joint ou en écrivant à Vente des publications, Statistique Canada, Ottawa (Ontario), K1A 0T6. Si vous désirez obtenir un service plus rapide, téléphonez au numéro sans frais 1-800-267-6677 et portez votre commande à votre compte Visa ou MasterCard.

Veuillez faire votre chèque ou mandat-poste à l'ordre du Receveur général du Canada - Publications.

Pour obtenir plus de renseignements, n'hésitez pas à communiquer avec le centre de consultation de Statistique Canada le plus près de chez vous.

ALL IN ONE PLACE THE ECONOMIC FACTS AND ANALYSIS YOU NEED

Canadian Economic Observer:
Statistics Canada's New Monthly Economic Report

No other report on the Canadian economy has this much to offer

This month's data

Up-to-the minute data includes all major statistical series released two weeks prior to publication.

Current Economic Conditions

Brief, "to the point" summary of the economy's performance over the month, including trend analysis of employment, output, demand and leading indicators.

Statistical and Technical Notes

Information about new or revised statistical programs and methodological developments unique to Statistics Canada.

Major Economic Events

Chronology of international and national events that affect Canada's economy.

Feature Articles

In-depth research on current business and economic issues.

Statistical Summary

Statistical tables, charts and graphs cover national accounts, output, demand, trade, labour and financial markets.

AND MORE

Regional Analysis

Provincial breakdowns of key economic indicators.

International Overview

Digest of economic performance in Canada's most important trading partners — Europe, Japan, and the U.S.A.

Subscribe Today and Save!

Save **\$40 off** the single issue price of the **Canadian Economic Observer**.

Catalogue #11-010

12 issues \$200.00 / other countries \$225.00

Per copy \$20.00 / other countries \$22.50

(includes postage and handling)

For faster service using Visa or MasterCard call toll-free 1-800-267-6677.

To order, complete the order form included or write to Publications, Statistics Canada, Ottawa, Ontario, K1A 0T6. For faster service, using Visa or MasterCard, call toll-free, 1-800-267-6677. Please make your cheque or money order payable to the Receiver General for Canada/Publications.

Contact the Statistics Canada Reference Centre nearest you for further information.

TOUT POUR VOUS! LES DONNÉES ÉCONOMIQUES ET L'ANALYSE QUE VOUS RECHERCHEZ

L'Observateur économique canadien:
Le nouveau bulletin économique mensuel de Statistique Canada

Aucune autre publication ne vous procure autant de renseignements relatifs à l'économie canadienne

Les données du mois

Des données de dernière heure, comprenant toutes les séries de statistiques les plus importantes qui ont été diffusées deux semaines avant la date de publication du bulletin.

La situation économique actuelle

Le rendement de l'économie au cours du mois, présenté en bref, comportant une analyse de l'emploi, de la productivité, de la demande et des principaux indicateurs précurseurs des tendances de l'activité économique.

Des notes techniques et statistiques

Des notes portant sur les nouveaux programmes statistiques ou les programmes révisés et sur les progrès en matière de méthodologie propres à Statistique Canada.

Les principaux événements économiques

Des événements internationaux et nationaux influençant l'économie canadienne, présentés en ordre chronologique.

Des études spéciales

Une recherche approfondie des affaires et des questions d'actualité liées à l'économie.

Un aperçu statistique

Des tableaux, des graphiques et des diagrammes englobant les statistiques des comptes nationaux, de la productivité, de la demande, du commerce, de l'emploi, des marchés financiers, etc.

ET PLUS ENCORE

Une analyse régionale

Des ventilations par province d'indicateurs économiques stratégiques.

Un survol de l'économie internationale

Un sommaire du rendement de l'économie des partenaires commerciaux du Canada, comme l'Europe, le Japon et les États-Unis.

Abonnez-vous dès maintenant et économisez!

Économisez **\$40** sur le prix à l'unité de **L'Observateur économique canadien**.

N° 11-010 au répertoire

Abonnement annuel (12 numéros): \$200 au Canada; \$225 à l'étranger.

Prix au numéro: \$20 au Canada; \$25.50 à l'étranger.

(Ces prix incluent les frais de port et de manutention.)

Pour obtenir un service plus rapide, composez le numéro sans frais 1-800-267-6677 et portez votre commande à votre compte Visa ou MasterCard.

Vous pouvez commander en remplissant le formulaire d'abonnement en joint au présent écrit ou à Vente des publications, Statistique Canada, Ottawa (Ontario), K1A 0T6. Si vous désirez obtenir un service plus rapide, téléphonez au numéro sans frais 1-800-267-6677 et portez votre commande à votre compte Visa ou MasterCard. Veuillez faire votre cheque ou mandat poste à l'ordre du Receveur général du Canada - Publications.

Pour obtenir plus de renseignements, n'hésitez pas à communiquer avec le centre de consultation de Statistique Canada le plus près de chez vous.

