

CANADIAN ECONOMIC OBSERVER

L'OBSERVATEUR ÉCONOMIQUE CANADIEN

◆ *Business Investment Plans Strengthen* ◆ *Housing Demand Rebounds in June, Autos Slacken* ◆ *Prices Slow in June* ◆ *A Note on Transportation in Canada* ◆ *Feature Article: A Mid-Year Review of Labour Markets*

◆ *Raffermissement des intentions d'investissement des entreprises* ◆ *Rebondissement de la demande de logements en juin, relâchement des ventes de voitures* ◆ *Ralentissement des prix en juin* ◆ *Une note sur le transport au Canada* ◆ *Étude spéciale: Revue de la mi-année des marchés du travail*

STATISTICS CANADA STATISTIQUE CANADA
 11-010
 C.3
 AUG 23 1989
 LIBRARY
 BIBLIOTHÈQUE



Introducing

Perspectives on Labour and Income

Canada's essential employment and income information now in one quarterly journal.

If you're responsible for developing employment strategies, negotiating labour contracts, forecasting economic trends, or administering social programs, you'll find *Perspectives on Labour and Income* indispensable.

It will keep you up-to-date on the latest Canadian trends in employment... **unemployment insurance, pensions, and industry changes...** and income... **earning gaps between men and women, family income and spending habits, and more.**

Every issue of this quarterly journal contains:

- **Feature Articles...** in-depth information on vital topics
- **Forum...** an arena for discussion among researchers and readers
- **Sources...** a compendium of new information sources, news and updates on current research
- **Key Labour and Income Facts...** over 60 indicators let you monitor the trends on a national and provincial level.

Don't miss a single issue. Order your subscription today!

Perspectives on Labour and Income (Catalogue No. 75-001E) is \$50 annually (4 issues) in Canada, and \$60 annually outside Canada.

To order, write: **Publication Sales, Statistics Canada, Ottawa, Ontario K1A 0T6**, or contact your nearest Statistics Canada Reference Centre, listed in this publication.

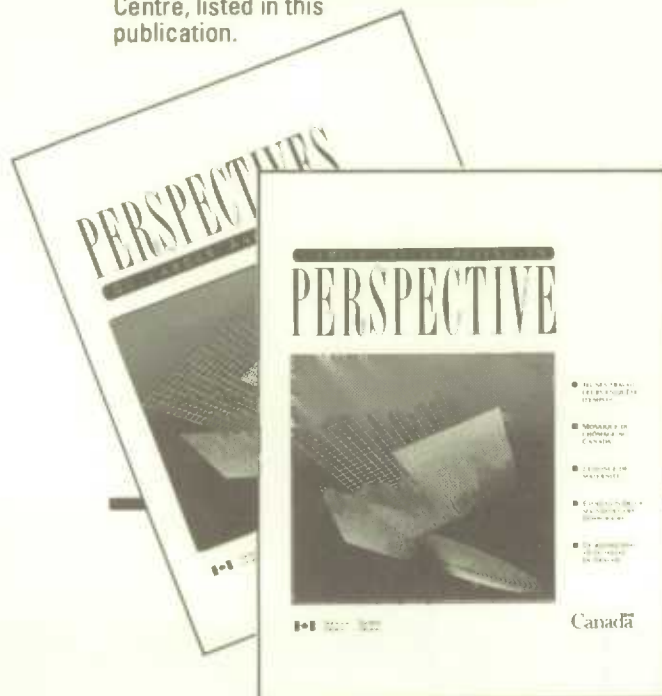

Nouveau !

L'emploi et le revenu en perspective

Toute l'information essentielle sur l'emploi et le revenu au Canada dans une nouvelle revue trimestrielle.

Si vous avez la responsabilité d'élaborer des stratégies d'emploi, de négocier des contrats de travail, de prévoir les nouvelles tendances du marché ou d'administrer des programmes sociaux, vous ne pouvez pas vous passer de *L'emploi et le revenu en perspective*.

Cette revue vous renseigne sur tout ce qui se passe dans le domaine de l'emploi... **les employés à temps partiel, les pensions, les changements de l'industrie...** et des revenus... **les disparités salariales entre hommes et femmes, le revenu familial et les habitudes de consommation** et plus encore. Chaque numéro de cette revue trimestrielle comprend :

- **Des articles de fond...** des analyses détaillées sur des sujets de l'heure
- **Un forum...** une tribune pour échanger vos idées et connaître l'opinion des autres chercheurs et lecteurs
- **Des sources...** un condensé de nouvelles sources d'information, de renseignements et une mise à jour sur les recherches en cours
- **Des indicateurs clés de l'emploi et du revenu...** plus de 60 indicateurs vous permettant d'analyser les tendances du marché provincial et national.

Ne ratez pas un seul numéro. Abonnez-vous dès aujourd'hui !

Un abonnement à *L'emploi et le revenu en perspective* (n° 75-001F au catalogue) coûte 50 \$ pour quatre numéros par an au pays et 60 \$ annuellement à l'étranger.

Pour commander, écrivez à **Vente des publications, Statistique Canada, Ottawa (Ontario), K1A 0T6** ou communiquez avec le Centre régional de consultation de Statistique Canada le plus près de chez vous (voir la liste dans cette publication).

For faster service, call toll free and use your VISA or MasterCard.

Pour obtenir votre revue plus rapidement, composez le numéro suivant sans frais et portez la commande à votre compte VISA ou MasterCard.

1-800-267-6677

CANADIAN ECONOMIC OBSERVER

L'OBSERVATEUR ÉCONOMIQUE CANADIEN

August 1989

Août 1989

Editor's Note

Changes in this month's CEO include the addition of a new table (6.9) on capacity utilization, a revamped format for table 8.1 to reflect new data on farm cash receipts, and more data on housing starts in table 7.3.

These changes are also incorporated in the 1988/89 issue of the Historical Statistical Supplement, which subscribers will receive in July as part of your subscription. This publication contains up to 60 years of annual data, including 1988 for all series.

A major review of the titles of the tables was completed, and an index to the tables will be included next month.

Users who have suggestions on data or articles to be included in the CEO are encouraged to use the User's Survey form at the end of the publication.

Note de l'éditeur

Les changements dans ce numéro de l'O.É.C. comprennent l'ajout d'un nouveau tableau (6.9) sur l'utilisation de la capacité, un nouveau format pour le tableau 8.1 afin d'incorporer de nouvelles données sur les recettes agricoles et plus de données sur les mises en chantier de logements au tableau 7.3.

Ces changements sont également incorporés dans le dernier numéro du Supplément statistique historique, 1988/89 que les abonnés recevront en prime au cours du mois de juillet. Cette publication contient jusqu'à 60 ans de données annuelles et comprend les dernières données de 1988 pour toutes les séries.

Les titres des tableaux ont tous été revus et un index des tableaux sera ajouté le mois prochain.

Les utilisateurs sont priés d'utiliser le formulaire d'enquête auprès des lecteurs annexé à la fin de ce numéro pour nous communiquer des suggestions d'articles ou de données à paraître dans l'O.É.C.

Published under the authority of the Minister
of Regional Industrial Expansion
©Minister of Supply and Services Canada 1989

Publication autorisée par le ministre de
l'Expansion industrielle régionale
©Ministre des Approvisionnements et
Services Canada 1989

Price: Canada \$21.00, \$210.00 a year
Other Countries, \$25.20, \$252.00 a year
Payment to be made in Canadian funds or equivalent

Prix: Canada, \$21.00, \$210.00 par année
Autres pays, \$25.20, \$252.00 par année
Paiement en dollars canadiens ou l'équivalent

August 1989
Catalogue 11-010, Vol. 2, No. 8 Monthly
ISSN 0835-9148 Ottawa

Août 1989
Catalogue 11-010, vol. 2, n° 8 mensuel
ISSN 0835-9148 Ottawa

Extracts from this publication may be reproduced for individual use without permission provided the source is fully acknowledged. However, reproduction of this publication in whole or in part for purposes of resale or redistribution requires written permission from the Programs and Publishing Products Group, Acting Permissions Officer, Crown Copyright Administration, Canadian Government Publishing Centre, Ottawa, Canada K1A 0S9.

Le lecteur peut reproduire sans autorisation des extraits de cette publication à des fins d'utilisation personnelle à condition d'indiquer la source en entier. Toutefois, la reproduction de cette publication en tout ou en partie à des fins commerciales ou de redistribution nécessite l'obtention au préalable d'une autorisation écrite du Groupe des programmes et produits d'édition, agent intermédiaire aux permissions, administration des droits d'auteur de la Couronne, Centre d'édition du gouvernement du Canada, Ottawa, Canada K1A 0S9.

Data in Many Forms ...

Statistics Canada disseminates data in a variety of forms. In addition to publications, both standard and special tabulations are offered on computer print-outs, microfiche and microfilm, and magnetic tapes. Maps and other geographic reference materials are available for some types of data. Direct access to aggregated information is possible through CANSIM, Statistics Canada's machine-readable data base and retrieval system.

How to Obtain More Information

Inquiries about this publication and related statistics or services should be directed to:

Current Analysis Section,
International and Financial Economics Division,

Statistics Canada, Ottawa, K1A 0T6 (Telephone: 951-9162) or to the Statistics Canada reference centre in:

St. John's	(772-4073)	Winnipeg	(983-4020)
Halifax	(426-5331)	Regina	(780-5405)
Montréal	(283-5725)	Edmonton	(495-3027)
Ottawa	(951-8116)	Calgary	(292-6717)
Toronto	(973-6586)	Vancouver	(666-3691)

Toll-free access is provided in all provinces and territories, **for users who reside outside the local dialing area** of any of the regional reference centres.

Newfoundland and Labrador	1-800-563-4255
Nova Scotia, New Brunswick and Prince Edward Island	1-800-565-7192
Quebec	1-800-361-2831
Ontario	1-800-268-1151
Manitoba	1-800-542-3404
Saskatchewan	1-800-667-7164
Alberta	1-800-282-3907
Southern Alberta	1-800-472-9708
British Columbia (South and Central)	1-800-663-1551
Yukon and Northern B.C. (area served by NorthwesTel Inc.)	Zenith 0-8913
Northwest Territories (area served by NorthwesTel Inc.)	Call collect 403-495-2011

How to Order Publications

This and other Statistics Canada publications may be purchased from local authorized agents and other community bookstores, through the local Statistics Canada offices, or by mail order to Publication Sales, Statistics Canada, Ottawa, K1A 0T6.

1(613)951-7277

Facsimile number 1(613)951-1584

National Toll Free Order Line 1-800-267-6677

Toronto

Credit card only (973-8018)

Des données sous plusieurs formes ...

Statistique Canada diffuse les données sous formes diverses. Outre les publications, des totalisations habituelles et spéciales sont offertes sur imprimés d'ordinateur, sur microfiches et microfilms et sur bandes magnétiques. Des cartes et d'autres documents de référence géographiques sont disponibles pour certaines sortes de données. L'accès direct à des données agrégées est possible par le truchement de CANSIM, la base de données ordinaire et le système d'extraction de Statistique Canada.

Comment obtenir d'autres renseignements

Toutes demandes de renseignements au sujet de cette publication ou de statistiques et services connexes doivent être adressées à:

Section de l'analyse de conjoncture,
Division de l'économie internationale et financière,

Statistique Canada, Ottawa, K1A 0T6 (téléphone: 951-9162) ou au centre de consultation de Statistique Canada à:

St. John's	(772-4073)	Winnipeg	(983-4020)
Halifax	(426-5331)	Regina	(780-5405)
Montréal	(283-5725)	Edmonton	(495-3027)
Ottawa	(951-8116)	Calgary	(292-6717)
Toronto	(973-6586)	Vancouver	(666-3691)

Un service d'appel interurbain sans frais est offert, dans toutes les provinces et dans les territoires, **aux utilisateurs qui habitent à l'extérieur des zones de communication locale** des centres régionaux de consultation.

Terre-Neuve et Labrador	1-800-563-4255
Nouvelle-Écosse, Nouveau-Brunswick et Île-du-Prince-Édouard	1-800-565-7192
Québec	1-800-361-2831
Ontario	1-800-268-1151
Manitoba	1-800-542-3404
Saskatchewan	1-800-667-7164
Alberta	1-800-282-3907
Sud de l'Alberta	1-800-472-9708
Colombie-Britannique (sud et centrale)	1-800-663-1551
Yukon et nord de la C.-B. (territoire desservi par la NorthwesTel Inc.)	Zenith 0-8913
Territoires du Nord-Ouest (territoire desservi par la NorthwesTel Inc.)	Appelez à frais virés au 403-495-2011

Comment commander les publications

On peut se procurer cette publication et les autres publications de Statistique Canada auprès des agents autorisés et des autres librairies locales, par l'entremise des bureaux locaux de Statistique Canada, ou en écrivant à la Section des ventes des publications, Statistique Canada, Ottawa, K1A 0T6.

1(613)951-7277

Numéro du télécopieur 1(613)951-1584

Commandes: 1-800-267-6677 (sans frais partout au Canada)

Toronto

Carte de crédit seulement (973-8018)

NOTES TO USERS

Data contained in the tables are as available on August 8, 1989.

Data contained in this publication (unless otherwise specified) are seasonally adjusted.

Some tables contain selected components and thus do not add to the totals. As well, most figures are rounded.

NOTE ON CANSIM

Data in this publication were retrieved from CANSIM† (Trade Mark of Statistics Canada for its Canadian Socio-Economic Information Management System), and processed to create a photo-ready copy from which this publication was produced. CANSIM is the Statistics Canada computerized data bank; series published here (as well as other data) are available on computer printouts, tape, diskette or directly via terminal.

The identification numbers at the top of each column of data refer to the CANSIM Identifier for the unadjusted or seasonally adjusted monthly or quarterly data in the column.

For more information on CANSIM services, please contact:
Electronic Data Dissemination Division

Statistics Canada
9th Floor,
R.H. Coats Building,
Ottawa, Ontario
K1A 0T6
Telephone (613) 951-8200

SYMBOLS

The following standard symbols are used in this Statistics Canada publication:

- ... figures not available
- ... figures not appropriate or applicable
- nil or zero

NOTES AUX UTILISATEURS

Les données publiées dans les tableaux sont les données disponibles au 8 août 1989.

À moins d'avis contraire, les données paraissant dans cette publication sont désaisonnalisées.

Certains tableaux comprennent des composantes choisies et donc leurs sommes diffèrent des totaux. De plus, la plupart des données sont arrondies.

NOTE CONCERNANT LE CANSIM

Les données publiées dans cette revue sont extraites de CANSIM† (marque de commerce de Statistique Canada pour son "Système canadien d'information socio-économique") et traitées pour donner une copie destinée à la photocomposition qui sert à la préparation de cette publication. CANSIM est la banque de données informatisée de Statistique Canada. Les données qui s'y trouvent (ainsi que d'autres données) sont disponibles sur imprimés d'ordinateur, bandes magnétiques ou disquettes ou directement au terminal.

Les numéros d'identification au-dessus de chaque colonne de données correspondent à l'identification de CANSIM pour les données correspondantes aux statistiques mensuelles ou trimestrielles brutes et désaisonnalisées.

Pour tout autre renseignement sur les services CANSIM, veuillez communiquer avec:

La Division de la diffusion informatique des données
Statistique Canada
9ième étage
Édifice R.H. Coats,
Ottawa, Ontario
K1A 0T6
Téléphone (613) 951-8200

SIGNES CONVENTIONNELS

Les signes suivants sont utilisés dans cette publication de Statistique Canada:

- ... chiffres non disponibles
- ... n'ayant pas lieu de figurer
- néant ou zéro

This publication was produced under the direction of A. Meguerditchian

Senior Editor: P. Cross

Associate Editors:

J. Pattison, F. Roy-Mayrand

Conceptual Design: J. MacCraken

Graphics: A. Trépanier, R. Andrews

Composition and Production:

D. Joannisse, S. Payer, L. Lacroix,
G. DesGagné, M. Pilon, L. Simard,
H. Paquin

Publication Liaison:

C. Misener

Technical Development: D. Harrington

Marketing: D. Roy

Translation: V. Gibson, A. Zakharoff

Review Committee: J.S. Wells, K. Lal,

D. Desjardins, A. Meguerditchian,
T. Davis, D. Collins and P. Cross

With the assistance of: C. Bloskie
and C. Lalonde.

Cette publication a été produite sous la direction de A. Meguerditchian

Éditeur en chef: P. Cross

Éditeurs-Associés:

J. Pattison, F. Roy-Mayrand

Maquette: J. MacCraken

Graphiques: A. Trépanier, R. Andrews

Composition et production:

D. Joannisse, S. Payer, L. Lacroix,
G. DesGagné, M. Pilon, L. Simard,
H. Paquin

Coordination de la publication:

C. Misener

Développement technique: D. Harrington

Commercialisation: D. Roy

Traduction: V. Gibson, A. Zakharoff

Comité de revue: J.S. Wells, K. Lal,

D. Desjardins, A. Meguerditchian,
T. Davis, D. Collins et P. Cross

Avec l'aide de: C. Bloskie et C. Lalonde.

Table of contents

Table des matières

1.1	Current Economic Conditions	Conditions économiques actuelles
------------	------------------------------------	---

Output continued to grow slowly in May, while housing demand revived in June and business investment intentions were revised up, U.S. economic growth slowed in the second quarter.

La production continue de croître lentement en mai alors que la demande de logements se redresse en juin et que les intentions d'investissements des entreprises sont révisés à la hausse. La croissance économique des É.-U. ralentit au deuxième trimestre.

2.1	Economic and Statistical Events	Événements économiques et statistiques
------------	--	---

Changes to the Survey of Employment, Payrolls and Hours; new data on dual-earner families and small businesses.

Changements à l'enquête sur l'emploi, la rémunération et les heures de travail; nouvelles données sur les familles comptant deux soutiens et sur les petites entreprises.

3.1	Technical Notes	Notes techniques
------------	------------------------	-------------------------

"Transportation Used by Canadian Travellers"

"Les moyens de transport utilisés par les voyageurs canadiens"

This note examines the type of transport used by business and personal travellers in 1988.

Cette note examine les moyens de transport utilisés par les voyageurs pour motifs d'affaires et d'agrément en 1988.

4.1	Feature Article	Étude spéciale
------------	------------------------	-----------------------

"The Labour Market: Mid-Year Report"

"Le marché du travail: revue de la mi-année"

A study of labour market developments in the first half of the year.

Étude sur les développements du marché du travail au cours de la première moitié de l'année.

5.1	Recent Feature Articles	Études spéciales récemment parues
------------	--------------------------------	--

Table of contents

Table des matières

6	Statistical Summary	Aperçu statistique
6.1	National Accounts	Comptes nationaux
6.23	Labour Markets	Marchés du travail
6.35	Prices	Prix
6.43	Domestic Trade	Commerce intérieur
6.47	Merchandise Trade	Commerce des marchandises
6.55	Manufacturing	Fabrication
6.67	Construction	Construction
6.73	Agriculture, Mining and Energy	Agriculture, mines et énergie
6.81	Transportation and Communications	Transports et communications
6.85	Financial Markets	Marchés financiers
6.93	Demography	Démographie
6.97	Provincial	Les provinces
6.111	International (Canada, U.S., U.K., France, Germany, Italy, Japan)	Internationale (Canada, É.-U., R.-U., France, Allemagne, Italie, Japon)

Summary Table - Key Indicators

Tableau sommaire - Indicateurs principaux

Year and month	Real gross domestic product, per cent change	Employment, per cent change	Unemployment rate	Consumer price index, per cent change, unadjusted	Merchandise trade balance, millions \$	Ratio of manufacturing inventories shipments	Retail sales, per cent change in volume	Composite leading index, per cent change
Année et mois	Produit intérieur brut réel, variation en pourcentage	Emploi, variation en pourcentage	Taux de chômage	Indice des prix à la consommation, variation en pourcentage, non-saisonnalisée	Solde du commerce des marchandises, millions \$	Ratio des stocks aux livraisons dans la fabrication	Ventes au détail, variation en pourcentage en volume	Indicateur composite avancé, variation en pourcentage
	1 32026	D 767608	D 767611	D 484000	D 399449 -D 397990	D 318284	D 99452	D 99958
1987	4.03	2.86	8.8	4.4	11,353	1.55	5.53	7.81
1988	4.39	3.23	7.8	4.1	9,809	1.54	3.57	4.57
1987								
J	0.38	-0.19	8.9	0.7	1,012	1.54	-0.93	0.82
A	1.10	0.46	8.6	0.1	1,075	1.53	0.47	0.71
S	0.41	0.50	8.5	0.0	979	1.52	0.78	0.62
O	0.89	0.42	8.3	0.4	1,049	1.50	1.24	0.39
N	0.15	0.13	8.1	0.4	681	1.49	-0.31	0.15
D	0.25	0.64	8.0	0.1	560	1.51	1.61	0.11
1988								
J	0.01	0.22	8.0	0.2	419	1.51	-2.72	0.04
F	0.06	0.46	7.8	0.4	1,000	1.54	-1.09	0.04
M	0.91	0.04	7.7	0.5	648	1.52	3.38	0.18
A	0.00	-0.04	7.7	0.4	1,097	1.54	-1.44	0.24
M	0.40	0.54	7.8	0.6	530	1.54	1.16	0.26
J	0.40	-0.20	7.5	0.1	1,394	1.52	0.00	0.35
J	-0.02	0.20	7.8	0.6	1,481	1.60	0.99	0.25
A	0.52	0.07	7.9	0.3	783	1.54	-0.30	0.38
S	0.25	0.07	7.8	0.1	553	1.53	0.68	0.52
O	-0.01	0.02	7.9	0.5	469	1.54	0.30	0.56
N	0.19	0.52	7.7	0.3	843	1.57	-0.45	0.50
D	0.60	0.13	7.6	0.0	593	1.54	2.11	0.57
1989								
J	0.23	0.72	7.6	0.5	1,100	1.55	-1.11	0.59
F	0.22	-0.23	7.6	0.7	849	1.55	-0.82	0.51
M	-0.20	0.20	7.5	0.5	454	1.57	-0.83	0.26
A	0.33	-0.43	7.8	0.3	41	1.55	1.67	0.11
M	0.09	0.50	7.7	1.0	394	1.55	-0.22	0.00
J		0.47	7.3	0.5				
J		-0.13	7.5					

OVERVIEW*

Led by business investment and housing demand, which gave some evidence of recovering as mortgage rates eased, the Canadian economy continued to grow slowly in May. Little change in the short-term is signalled by the levelling off of the leading indicator in May. Most of the major indices of price moderated in June, while the unemployment rate rose to 7.5% in July after declining to 7.3% in June.

* Based on data available August 8; all data are in current dollars unless otherwise stated.

VUE GÉNÉRALE*

L'économie canadienne continue de croître lentement en mai, alimentée par l'investissement des entreprises et la demande de logements, laquelle donne des signes de reprise avec le relâchement des taux hypothécaires. L'indicateur avancé en mai suggère peu de changement des conditions à court terme. La plupart des principaux indices de prix se modèrent en juin, tandis que le taux de chômage augmente à 7.5% en juillet, après une chute à 7.3% en juin.

* Basés sur les données disponibles le 8 août; toutes les données sont en dollars courants, sauf indication contraire.

The strength of business investment continued to be evident in higher import demand and orders and shipments of capital goods in domestic manufacturing in May. These gains were consistent with the upward revision of planned business investment in plant and equipment. The mid-year survey of investment intentions showed a 13.6% increase for 1989, up from the 10.5% gain forecast by firms at the start of the year. The largest upward revisions were in manufacturing, utilities and finance. The enhanced investment intentions of firms were probably part of the reason behind a surge of new corporate bond and stock issues in May and June.

The gradual reduction of long-term interest rates since the first quarter has been reflected in lower mortgage rates. The drop in rates, together with recent increases in employment, appears to be sustaining housing starts at over 200,000 units, while house sales rose in May and June, after falling sharply earlier in the year.

Consumer demand for goods edged down in May, after a sharp gain in April. All of the softening originated in goods for which sales taxes rose sharply in May, notably tobacco, alcohol and gasoline. Demand for other goods continued to rise modestly, although auto sales fell in June and July. Labour income was boosted by gains in employment in May and June, before employment levelled off in July.

Exports rebounded in May, to recoup the effects of three consecutive monthly declines. All of the gain originated in shipments to the United States, reflecting the growth of some export markets such as machinery and equipment, autos, and forestry products. Further increases may be more difficult to achieve, however, as the U.S. economy slowed to 0.4% growth in the second quarter and the Canadian dollar remained at high levels.

La vigueur des investissements des entreprises continue de se manifester dans l'augmentation de la demande à l'importation et des commandes et des livraisons de biens de nature capitale du secteur canadien de la fabrication en mai. Ces augmentations se retrouvent dans la révision à la hausse des provisions d'investissement des entreprises en usines et matériel. L'enquête de la mi-année des intentions d'investissement des entreprises donne une augmentation de 13.6% pour 1989, alors que l'on ne prévoyait que 10.5% au début de l'année. Les révisions à la hausse les plus fortes s'observent dans les secteurs de la fabrication, des services publics et des finances. La force des intentions d'investissement des entreprises se retrouve probablement en partie dans une vague de nouvelles émissions d'obligations et d'actions des sociétés en mai et en juin.

La baisse graduelle des taux d'intérêt à long terme depuis le premier trimestre explique la diminution des taux hypothécaires. La diminution des taux et le dynamisme récent de l'emploi semblent maintenir les mises en chantier de logements au-dessus de 200,000 unités tandis que les ventes de maisons sont à la hausse en mai et en juin, après avoir baissé fortement au début de l'année.

La demande de biens de consommation se replie en mai, après avoir fortement augmenté en avril. La diminution en mai est imputable uniquement aux biens, avec la forte augmentation des taxes de vente au cours du mois, notamment sur le tabac, l'alcool et l'essence. La demande d'autres biens continue de croître légèrement. Le revenu du travail s'est trouvé relevé par la progression de l'emploi en mai et en juin, avant que l'emploi ne se stabilise en juillet.

Les exportations se redressent en mai et regagnent tout le terrain perdu pendant trois mois de suite. Cette progression des exportations touche uniquement les livraisons à destination des États-Unis, ce qui s'explique par la croissance de certains marchés à l'exportation tels que ceux des machines et du matériel, de l'automobile et des produits forestiers. D'autres progressions semblent plus aléatoires, cependant, le taux de croissance de l'économie américaine tombant à 0.4% au deuxième trimestre, tandis que le dollar canadien reste fort.

1 Unemployment
Rate

1 Taux de
chômage

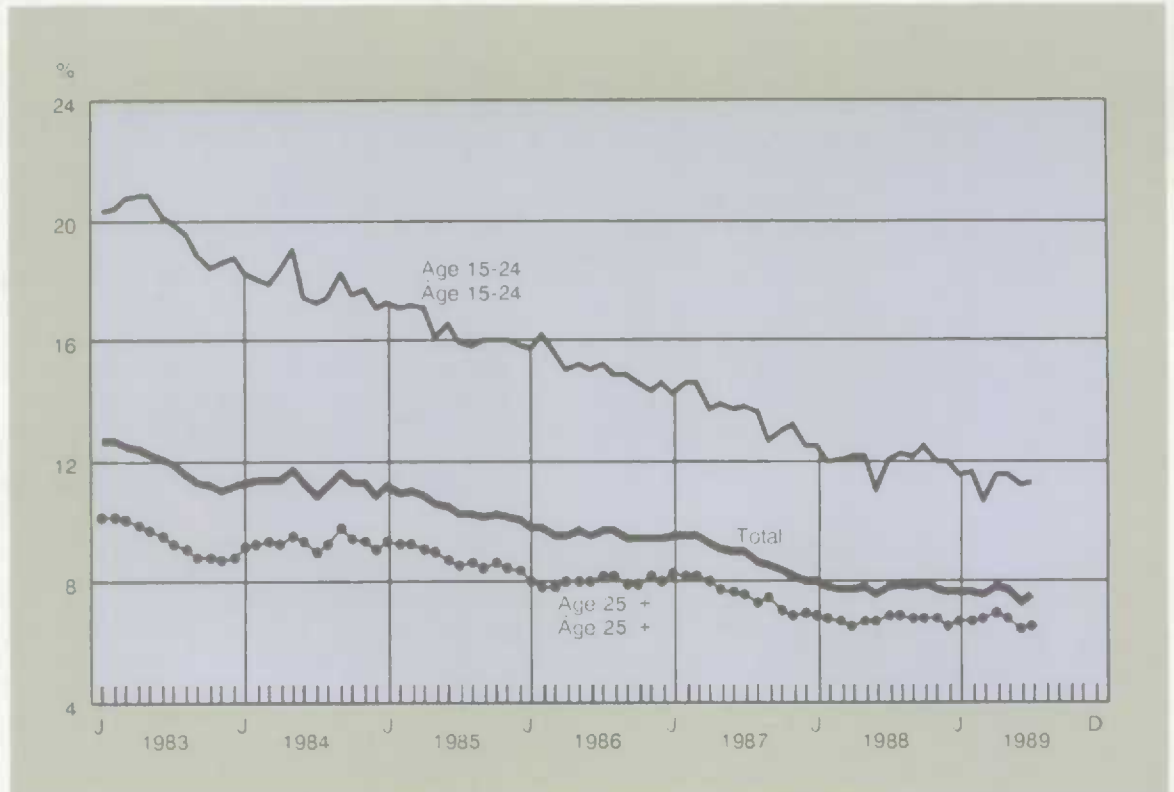

Price increases moderated in June. The CPI slowed to a 0.5% gain, as more of the recent increase in federal and provincial sales taxes took effect in May, compared to June, when the CPI jumped by 1.0%. Raw materials prices fell by 1.6%, reflecting widespread declines in oil, metal, and food prices. Manufacturing prices were little changed for the third straight month.

Les hausses de prix se modèrent en juin. La croissance de l'IPC se ralentit pour tomber à 0.5%, car les récentes augmentations des taxes fédérale et provinciales de vente sont entrées en vigueur plutôt en mai qu'en juin, lorsque l'IPC avait augmenté de 1.0%. Le prix des matières brutes se replie de 1.6% à cause d'un recul général du cours du pétrole, des métaux et des aliments. Les prix de la fabrication restent inchangés pour le troisième mois consécutif.

Labour Markets - Little change in July

Labour market conditions were little changed in July, following the improvement in May and June. Employment edged down by 0.1%, following two consecutive monthly

Marché du travail - peu de changement en juillet

La conjoncture sur le marché du travail reste sans grand changement en juillet, après s'être améliorée en mai et en juin. L'emploi se replie de 0.1%, après deux progressions

gains of 0.5%. All of the decrease in July originated in part-time jobs, down 1.4%, as full-time employment rose 0.1%.

By industry, employment was flat in services and dipped 0.1% in goods. The decrease in goods was confined to manufacturing, after an increase last month. Construction posted its third consecutive increase, reflecting the recent upturn in housing starts and the steady growth in non-residential construction. Agricultural employment rose sharply, as crop conditions continued to improve after last year's drought. The stability in services reflected an offset between gains in public administration and declines in transportation.

The unemployment rate rose from 7.3% in June to 7.5% in July. Ontario's unemployment rate edged-up, as employment was unchanged. Small job gains in western Canada accompanied marginal changes in unemployment, while drops in employment in Quebec and the Maritimes were accompanied by larger increases in unemployment.

Output - Slow growth continues in May

The monthly measure of real gross domestic product rose by 0.1% in May, after a 0.3% gain in April and a 0.1% drop in March. Industrial production, which tends to be more volatile, rose by 0.2% after a 1.0% gain in April. Overall, the May numbers represent a continuation of the slow rate of growth that began in mid-1988.

Service-producing industries continued to expand slowly, rising 0.1% to match the average monthly gain so far this year. Decreases were recorded in retail sales, following a sharp gain in April, and in wholesale sales. Output of business services was flat after two consecutive declines, while personal and government

mensuelles successives de 0.5%. La baisse en juillet est attribuable uniquement aux emplois à temps partiel (-1.4%), puisque l'emploi à plein temps augmente de 0.1%.

Par branche d'activité, l'emploi reste stable dans le secteur des services et recule de 0.1% dans celui des biens. Dans ce dernier cas, la baisse touche uniquement le secteur de la fabrication, qui avait augmenté le mois précédent. Le secteur de la construction enregistre sa troisième augmentation consécutive, ce qui traduit l'amélioration récente des mises en chantier de logements et la croissance soutenue de la construction non résidentielle. L'emploi agricole augmente fortement, avec la poursuite de l'amélioration des cultures survenant après la sécheresse de l'an dernier. La stabilité des services s'explique par un équilibre entre une progression de l'administration publique et une diminution dans le secteur des transports.

Le taux de chômage augmente, passant de son creux cyclique de 7.3% en juin à 7.5% en juillet. Le taux de chômage en Ontario augmente légèrement, alors que l'emploi reste inchangé. Les faibles augmentations de l'emploi dans le reste du Canada surviennent en même temps que les variations minimales du chômage, tandis que la diminution de l'emploi au Québec et dans les Maritimes s'accompagne de hausses plus fortes du chômage.

Production - la lente croissance se poursuit en mai

La mesure mensuelle du produit intérieur brut réel augmente de 0.1% en mai, après des gains de 0.3% en avril et de 0.1% en mars. La production industrielle, qui tend à être plus irrégulière, augmente de 0.2% après une progression de 1.0% en avril. Les chiffres de mai rejoignent dans l'ensemble la faible croissance amorcée à la mi-1988.

Le secteur des services continue de croître lentement (+0.1%), ce qui correspond aux progressions mensuelles depuis le début de l'année. On observe une diminution des ventes au détail, après la forte hausse en avril, et des ventes de gros. La production de services commerciaux reste stable après deux baisses consécutives, tandis que les services

services were little changed. Increases were posted in financial and real estate industries, partly because house sales improved, and in communications. The increase in imports in May was reflected in higher output of transportation services.

Production of goods rose 0.1%, as higher manufacturing production was partly offset by weakness in construction and utilities. Manufacturing output rose by 0.3%, led by further gains in business investment industries and industries related to housing. Machinery output led the gain, up 1.1%, its fifth consecutive increase. Output of primary metals was bolstered by higher steel production, which offset weakness in smelting and refining. Industries related to housing showed signs of rebounding as housing demand recovered in Canada and

personnels et gouvernementaux restent sans grand changement. On note une augmentation dans le cas des services financiers et immobiliers, en partie à cause de la hausse des ventes de maisons, et des communications. L'augmentation des importations en mai explique la hausse de l'activité des services de transport.

La production de biens s'accroît de 0.1%, car l'augmentation de la production manufacturière est compensée en partie par la faiblesse de la construction et des services publics. La production manufacturière s'accroît de 0.3%, entraînée par d'autres hausses des branches reliées aux investissements des entreprises et à l'habitation. La production de machines enregistre la plus forte hausse (+ 1.1%), ce qui en fait la cinquième augmentation consécutive. La production de métaux de première transformation s'est trouvée relevée par l'augmentation de la production de l'acier,

2 GDP

2 PIB

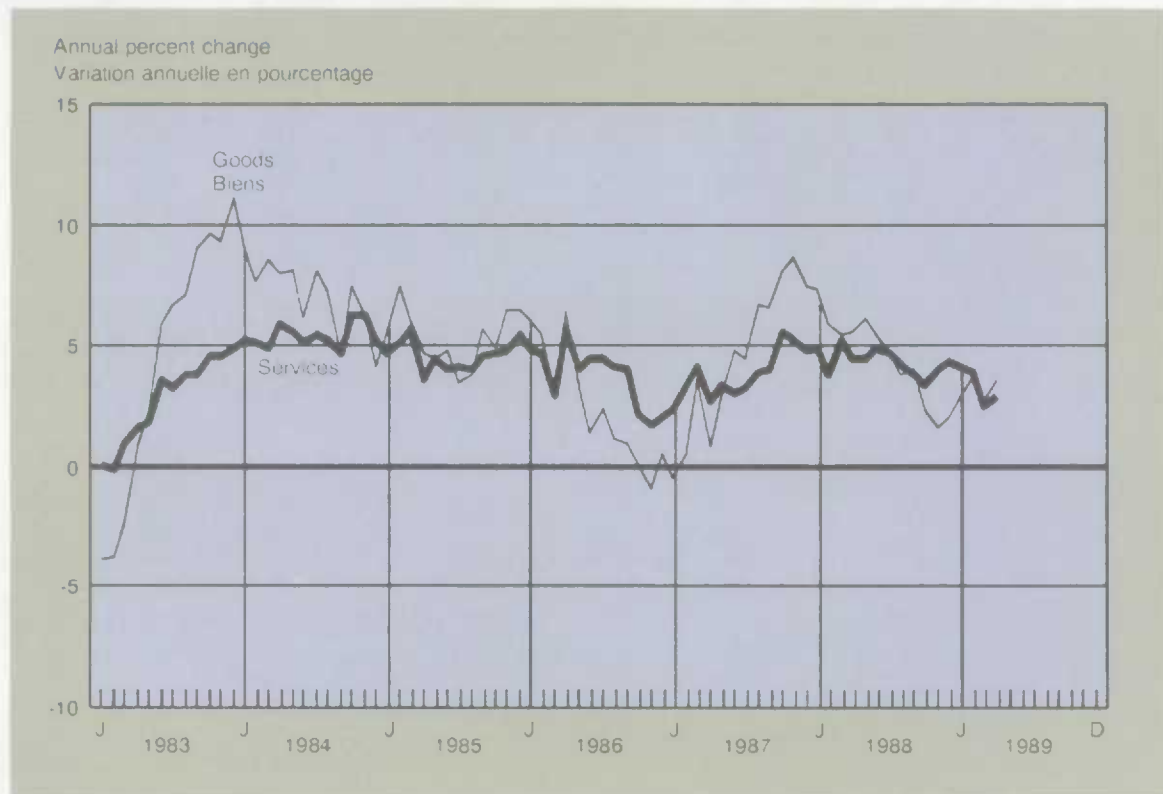

the U.S., with wood up 0.9% and furniture up 1.2%. Auto production edged down by 1.6% in the month.

Construction activity fell by 0.2% in May, its third straight decline. The weakness in May originated in residential construction. Business investment continued to boost non-residential construction, up 0.7%, although exploration and development of oil and gas fell suddenly by 40% in the month.

Leading Indicator - No change in May

The composite leading indicator was unchanged in May, after gains of 0.3% in March and 0.1% in April. Housing demand remained the major source of weakness, while consumer demand for durable goods continued to firm at a time of rising incomes. As in April, the number of components declining and rising were the same, five out of ten.

The indicators of household demand remained mixed. The house spending index registered a second sharp consecutive decline (-2.9%), driven by housing starts. However, with mortgage interest rates declining, house sales firmed, while sales of furniture and appliances remained strong. Subsequently, housing starts rose in June. Other durable goods sales increased slightly in May.

The ratio of shipments to finished goods inventories continued to increase markedly, as demand for investment goods remained strong while exports rebounded during the month. New orders for durable goods declined slightly, while the average workweek remained weak.

qui devait compenser la faiblesse de la fonte et de l'affinage. Les branches d'activité rattachées à l'habitation donnent des signes de reprise, avec le redressement de la demande de logements au Canada et aux États-Unis, le bois progressant de 0.9%, et les meubles, de 1.2%. La production automobile recule de 1.6% au cours du mois.

L'activité dans le secteur de la construction baisse de 0.2% en mai, ce qui en fait la troisième baisse consécutive. La faiblesse en mai s'explique par la construction résidentielle. Les investissements des entreprises continuent de relever la construction non résidentielle (+0.7%), bien que l'exploration et l'aménagement pétroliers et gaziers aient baissé brusquement de 40% au cours du mois.

L'indicateur avancé - stable en mai

L'indicateur avancé composite est demeuré inchangé en mai suite à des augmentations de 0.3% en mars et de 0.1% en avril. L'activité sur le marché du logement est demeurée la principale source de faiblesse alors que la demande de biens durables a continué de se raffermir en cette période de croissance des revenus. Comme au mois d'avril, on a vu autant de composantes diminuer qu'augmenter, soit cinq sur dix.

Les indicateurs de la demande des ménages étaient partagés. L'indice des dépenses en logement a connu une deuxième diminution importante d'affilée (-2.9%) en raison de la diminution des mises en chantier. Par contre, avec la diminution des taux d'intérêt hypothécaires, les ventes de maisons se sont raffermies, alors que celles de meubles et d'appareils ménagers sont demeurées élevées. Par la suite, soit en juin, les mises en chantier ont augmenté. Par ailleurs, la vente des autres biens durables a augmenté légèrement en mai.

Le ratio des livraisons aux stocks de produits finis a continué sa croissance marquée puisque la demande pour les biens d'investissement est demeurée élevée et que les exportations ont repris du terrain. Les nouvelles commandes de biens durables ont légèrement diminué alors que la semaine moyenne de travail est demeurée peu élevée.

The smoothed version of the U.S. leading indicator was unchanged in May, after a 0.2% gain in April. In June, the index eased fractionally as consumer expectations registered their first increase since February while contracts and orders for plants and equipment recovered.

The Toronto stock market index continued to rise rapidly (1.4%), while the real money supply declined slightly (-0.1%).

Household Demand - Retail sales firm, housing recovers

Household demand showed signs of recovering after weakness earlier in the year, as the level of retail sales in May maintained the gain posted in April and house sales and starts improved in June and July.

The volume of retail sales was little changed in May, after a 1.7% increase in April. Retail sales had declined in the first three months of the year. Retail sales in May were restrained for goods where taxes rose sharply in the month, notably tobacco, alcohol and gasoline. Sales of these goods fell by 4 to 6%, accounting for the weakness in overall sales of non-durable goods. Demand for semi-durable goods continued to improve, up 1.8% after a 2.5% gain in April.

Sales of durable goods were steady, after a 3.0% increase. Demand for a wide range of recreational and household entertainment equipment -- such as TVs, stereos, boats and sporting equipment -- rose for the second consecutive month. Auto sales were little changed, after a 10% increase in April, although sales weakened in June after rebate and sales incentive programs lapsed.

La version lissée de l'indicateur avancé des États-Unis est demeurée inchangée en mai suite à un gain de 0.2% en avril. Au mois de juin, l'indice a connu une pause au moment où la confiance des consommateurs enregistrait sa première augmentation depuis février et que les commandes de biens d'équipements se redressaient.

L'indice du cours des actions a continué de progresser vivement (1.4%), mais l'offre réelle de monnaie a diminué légèrement (-0.1%).

Demande des ménages - fermeté des ventes au détail, reprise de l'habitation

La demande des ménages donne des signes de reprise après avoir été faible au début de l'année, puisque le niveau des ventes au détail en mai conserve la progression enregistrée en avril, tandis que les ventes et les mises en chantier de logements s'améliorent en juin et en juillet.

Le volume des ventes au détail reste sans grand changement en mai, après avoir augmenté de 1.7% en avril. Les ventes au détail ont baissé au cours des trois premiers mois de l'année. Les ventes au détail en mai ont été limitées dans le cas des biens dont les taxes ont fortement augmenté au cours du mois, notamment le tabac, l'alcool et l'essence. Les ventes de ces biens ont baissé de 4 à 6%, et expliquent la faiblesse de l'ensemble des ventes de biens non durables. La demande de biens semi-durables continue de s'améliorer, augmentant de 1.8%, après une hausse de 2.5% en avril.

Les ventes de biens durables restent stables, après avoir augmenté de 3.0%. La demande pour un vaste éventail de produits de loisir et de distraction à la maison tels que les récepteurs de télévision, les systèmes stéréophoniques, les bateaux et le matériel sportif, augmente pour le deuxième mois consécutif. Les ventes automobiles restent sans grand changement, après une hausse de 10% en avril, bien que les ventes se soient affaiblies en juin, après la fin des programmes de rabais et de promotion.

Personal expenditure on goods, a broader measure of consumer demand than retail sales, fell 0.4% in May after a 1.8% gain in April. The average level in April and May stood 1.3% above the first quarter average, almost twice the rate of increase of retail sales. Higher spending on non-retail goods, such as utilities, accounted for the relative strength of personal spending.

Les dépenses personnelles en biens, qui sont une mesure plus vaste de la demande des consommateurs que les ventes au détail, diminuent de 0.4% en mai, après avoir augmenté de 1.8% en avril. Le niveau moyen en avril et en mai dépasse de 1.3% la moyenne du premier trimestre, ce qui est presque le double du taux d'augmentation des ventes au détail. L'augmentation des dépenses en produits hors détail tels que les services publics explique la fermeté relative des dépenses personnelles.

Housing demand showed signs of firming as mortgage rates eased from April and employment remained robust. Sales of existing homes rose by 9% in May and 5% in June, while sales of new homes picked up in June. These gains were followed by a levelling-off of housing starts in June, following two consecutive declines, and an increase in July.

La demande de logements donne des signes de raffermissement, avec le relâchement des taux d'intérêt depuis le mois d'avril et la vigueur persistante de l'emploi. Les ventes de maisons existantes augmentent de 9% en mai et de 5% en juin, tandis que celles de maisons neuves s'accroissent en juin. Ces progressions sont suivies d'une stabilisation des mises en chantier de logements en juin, après deux baisses consécutives, et d'une progression en juillet.

3 Housing Starts

3 Mises en chantiers

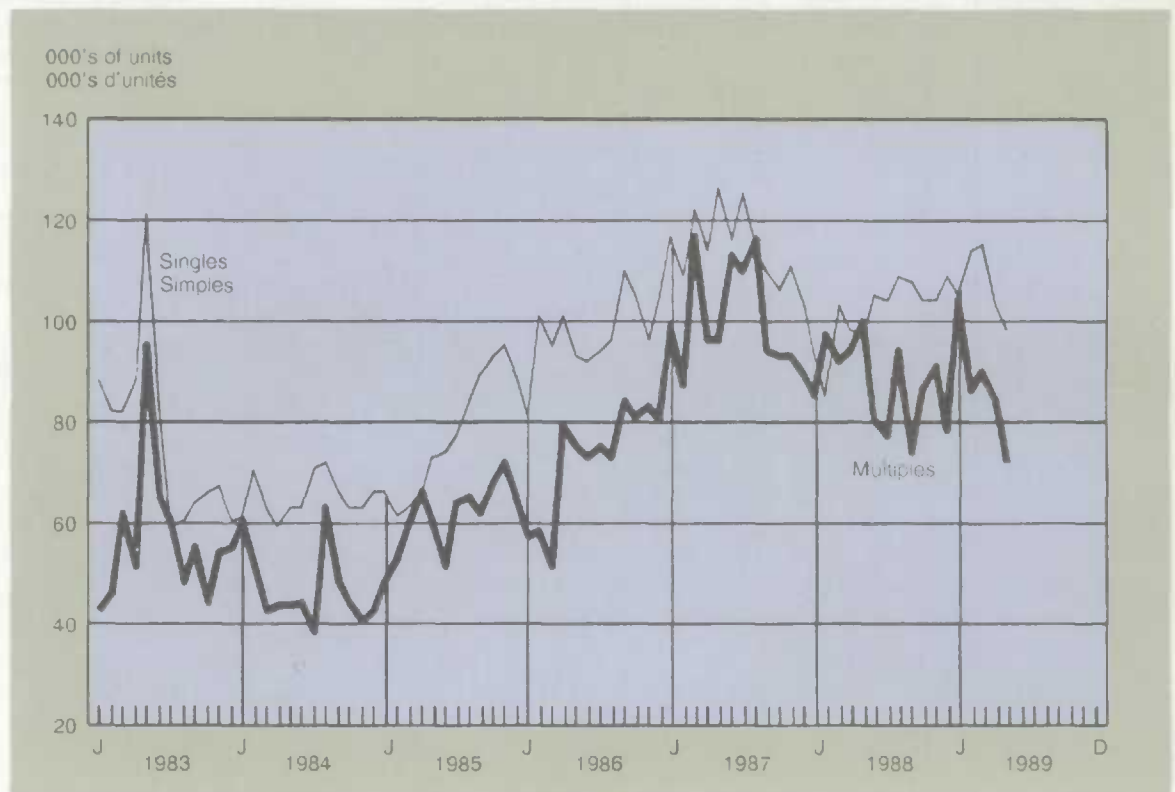

Merchandise Trade - Sharp rebound in May

The merchandise trade surplus rebounded to \$394 million in May, after falling sharply in April, as exports rose twice as fast as imports. The upturn in exports recouped three consecutive monthly declines, while the gain in imports continued a trend originating in the boom in business investment that began in 1988.

The 6.2% jump in exports was almost entirely due to shipments to the United States. About half of the gain reflected irregularly large increases in precious metals and nickel. (Metals exports are notoriously volatile on a monthly basis.) Other increases in exports conformed with the gains in U.S. demand in May for automotive products (up 6%), machinery and equipment (up 5%, as U.S. business investment strengthened in the second quarter) and forestry (as U.S. housing demand began to recover). Wheat exports remained a major source of weakness, down 42% in the month and 70% in the past year, as grain inventories were sharply depleted by last year's drought.

Imports rose by 3.2% in May. Higher business investment demand for machinery and equipment accounted for 90% of the overall gain. The 9% monthly increase in imports of machinery and equipment is consistent with the upward revision to business investment plans in the first half of the year. Imports of household goods rebounded by 8% in the month, following the strengthening of consumer demand after a weak first quarter.

Commerce de marchandises - vive reprise en mai

L'excédent du commerce de marchandises se redresse pour atteindre \$394 millions en mai, après avoir fortement baissé en avril, car les exportations ont augmenté deux fois plus rapidement que les importations. Le redressement des exportations regagne le terrain perdu pendant trois mois consécutifs, tandis que la hausse des importations marque la poursuite d'une tendance s'expliquant par l'envolée des investissements des entreprises qui a commencé en 1988.

La poussée de 6.2% des exportations s'explique presque uniquement par les livraisons à destination des États-Unis. La moitié environ de cette progression traduit d'importantes hausses irrégulières des métaux précieux et du nickel. (Il est bien connu que les exportations de métaux sont irrégulières sur base mensuelle). Les autres augmentations des exportations sont conformes à la progression en mai de la demande américaine de produits automobiles (+6%), de machines et de matériel (+5%), avec le raffermissement des investissements des entreprises aux États-Unis au deuxième trimestre, et des produits forestiers, avec le début de la reprise de la demande de logements aux États-Unis. Les exportations de blé restent une cause importante de faiblesse, diminuant de 42% au cours du mois et de 70% au cours de l'année écoulée, car les stocks de grains sont fortement réduits par la sécheresse de l'année précédente.

Les importations augmentent de 3.2% en mai. La hausse de la demande d'investissement des entreprises de machines et de matériel explique 90% de la progression générale. L'augmentation mensuelle de 9% des importations de machines et de matériel est conforme à la révision à la hausse des projets d'investissement des entreprises au premier semestre de l'année. Les importations de biens ménagers s'accroissent de 8% au cours du mois, à la suite du raffermissement de la demande des consommateurs après un premier trimestre faible.

Prices - Moderation in June

The seasonally unadjusted consumer price index slowed to 0.5% in June from the tax-induced 1.0% gain in May. Prices of highly taxed goods, such as alcohol, tobacco and gasoline, slowed sharply after a sharp increase last month, as there were fewer tax increases in June. Upward pressure on prices in June was led by car prices, up 1.3% following the end of most rebate and sales incentive programs in May. Gasoline prices also continued to rise, up 1.0%, although these increases should be reversed when the recent drop in world oil prices works its way down to prices at the pump. Food prices continued to rise, up 0.7%, while housing prices slowed to 0.4%.

Prix - modération en juin

L'augmentation de l'indice des prix à la consommation brut tombe à 0.5% en juin, alors qu'elle avait été de 1.0% en mai, à cause des taxes. Le prix des produits fortement taxés tels que l'alcool, le tabac et l'essence, se ralentit fortement après une forte hausse le mois précédent, au moment où la hausse des taxes était plus forte. La pression à la hausse sur les prix en juin est dominée par le prix des voitures (+ 1.3%), avec l'expiration de la plupart des rabais et des programmes de promotion en mai. Le prix de l'essence continue également d'augmenter (+ 1.0%), bien que cette hausse puisse disparaître lorsque la diminution récente du prix mondial du pétrole atteindra les pompes. Le prix des aliments continue d'augmenter (+ 0.7%), tandis que celui des logements se ralentit (0.4%).

- 4 CPI
- 4 IPC

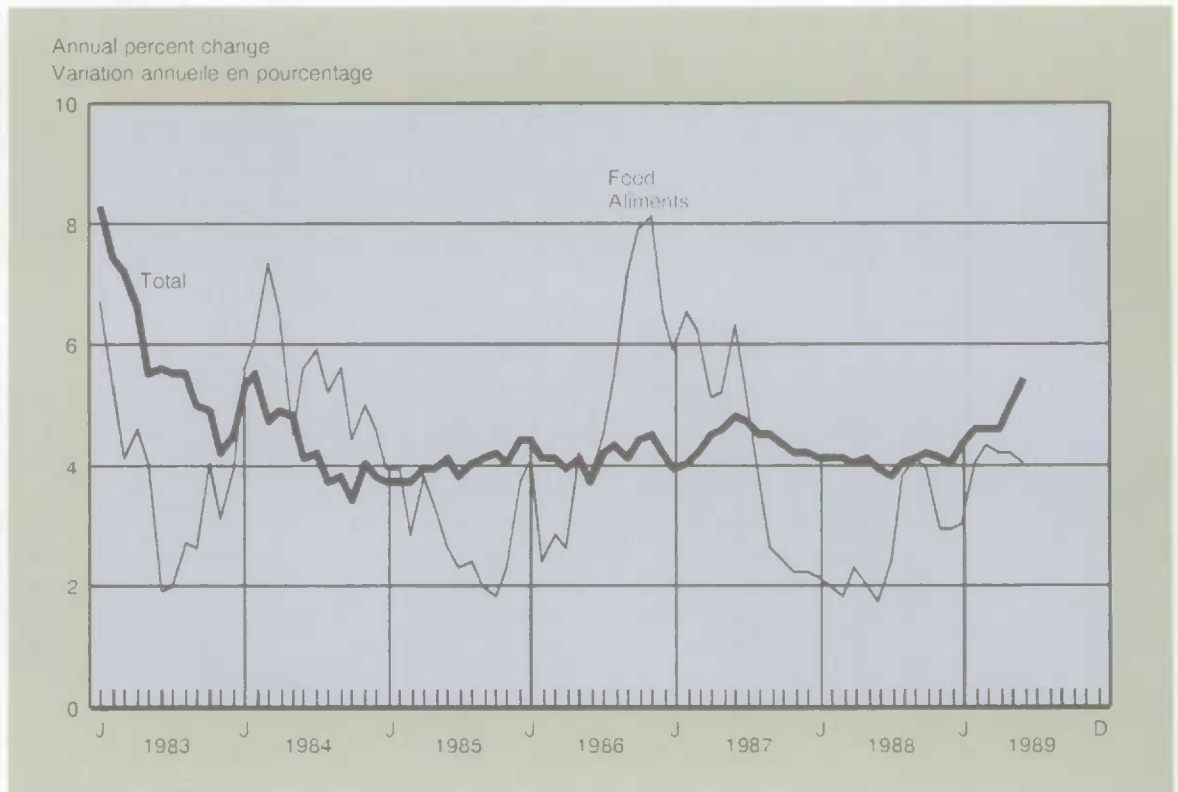

The recent slide in world oil prices was a factor in the drop in raw materials prices in June. The total index fell by 1.6%, as crude oil declined by 2.0%. Subsequently, world oil prices continued to drift lower in July to about \$18 (U.S.).

Most raw materials prices other than oil also fell in June. The largest drops were in non-ferrous metals, off 3.5%, due to further declines for copper, nickel and precious metals. Most agricultural commodity prices also slackened, while wood prices showed signs of firming as housing demand in North America showed signs of recovering.

The industrial product price index in June showed little change for the third straight month. A drop in nickel and copper prices led to a 2.6% reduction for primary metals. This drop was offset by higher prices in the petroleum and wood industries. Prices in most other industries were little changed in the month.

Financial Markets - Dollar rises above 85 cents; bond issues soar

Long-term interest rates continued to decline in Canada, while short-term rates were little changed in July. Long-term rates eased by about 30 basis points, continuing a trend of gradual reductions that began in February. The easing of long-term rates was reflected in a drop in 5-year mortgage rates, from 12.0% to 11.75%.

The combination of steady short-term rates in Canada and lower rates in the United States pushed the differential in rates above four percentage points by the end of July. By early August, the Canadian dollar rose above 85 cents (U.S.) for the first time since 1980.

La baisse récente du prix mondial du pétrole explique la diminution du prix des matières brutes en juin. L'indice d'ensemble perd 1.6%, en raison d'une diminution de 2.0% du pétrole brut. Le prix mondial du pétrole continue de se replier en juillet pour tomber à environ \$18 E.-U.

Le prix de la plupart des matières brutes autres que le pétrole baisse également en juin. On observe les diminutions les plus fortes dans le cas des métaux non ferreux (-3.5%), à cause d'autres diminutions du cuivre, du nickel et des métaux précieux. Le prix de la plupart des produits agricoles se relâche lui aussi, tandis que celui du bois donne des signes de raffermissement avec la reprise de la demande de logements en Amérique du Nord.

L'indice des prix des produits industriels en juin reste sans grand changement pour le troisième mois consécutif. La diminution du prix du nickel et du cuivre explique la baisse de 2.6% dans le cas des métaux de première transformation. Cette baisse est compensée par une hausse de prix dans les branches du pétrole et du bois. Les prix dans la plupart des autres branches d'activité restent sans grand changement au cours du mois.

Marchés financiers - Le dollar au-dessus des 85 cents, poussée des émissions obligataires

Les taux d'intérêt à long terme continuent de baisser au Canada, tandis que les taux à court terme restent sans grand changement en juillet. Les taux d'intérêt à long terme perdent environ 30 points de base, ce qui marque la poursuite de la tendance à des baisses progressives qui avait commencé en février. Le relâchement des taux à long terme se retrouve dans la diminution des taux hypothécaires sur cinq ans, qui passent de 12.0% à 11.75%.

La stabilité des taux à court terme au Canada et la baisse des taux aux États-Unis expliquent que le différentiel d'intérêt soit supérieur à quatre points à la fin de juillet. Au début d'août, le dollar canadien dépasse 85 cents E.-U. pour la première fois depuis 1980.

Corporations continued to float large amounts of bond issues as long-term interest rates eased. Net new bond issues rose by over \$2 billion in June, following a \$1.4 billion increase in May. The increase over the last two months was the largest for any two-month period in over two years. New stock issues also continued to strengthen at a time of rising stock market prices. Net new issues totalled over \$1 billion in May and June, while the TSE 300 composite price index rose to its highest level since September 1987. The strength of corporate bond and stock issues is consistent with the strengthening of business investment plans in the first half of the year.

The gain in bond and stock issues also contributed to reduced corporate dependence on relatively more expensive short-term paper, which fell in both May and June. Total business credit slowed from a gain of 1.7% in May to 0.6% in June. Household credit demand continued to grow steadily, up 1.4% in May after a 1.3% gain in April. Demand for consumer credit accelerated in May, while there was steady growth in mortgage credit.

International Economies

As further evidence of slowing growth in North America became apparent, output in the European economies continued to be robust. Bouyant capital investment in the Western European and Japanese economies has kept industrial production at a brisk pace overseas. In the U.S., domestic demand and output have slackened. Inflation, however, which has begun to moderate here, continued to accelerate in the other G-7 countries

Les sociétés continuent de procéder à d'importantes émissions d'obligations, avec le relâchement des taux d'intérêt à long terme. Les nouvelles émissions nettes d'obligations s'accroissent de plus de \$2 milliards en juin, après une hausse de \$1.4 milliard en mai. La progression des deux derniers mois est la plus forte de ce genre en plus de deux ans. Les nouvelles émissions d'actions continuent également de se raffermir en période d'augmentation des cours boursiers. Les nouvelles émissions nettes dépassent \$1 milliard en mai et en juin, tandis que l'indice composite TSE 300 atteint son niveau le plus élevé depuis septembre 1987. La fermeté des émissions d'actions et d'obligations des sociétés est conforme au raffermissement des projets d'investissement des entreprises du premier semestre de l'année.

La progression des émissions d'obligations et d'actions explique également la réduction de la dépendance des sociétés à l'égard des effets à court terme plus chers, lesquels diminuent en mai et en juin. La croissance du total du crédit des entreprises passe de 1.7% en mai à 0.6% en juin. La demande de crédit des ménages continue de croître de façon soutenue (+ 1.4% en mai, et + 1.3% en avril). La demande de crédit de consommation s'accélère en mai, tandis que le crédit hypothécaire croît de façon soutenue.

Économies internationales

Alors que le ralentissement de la croissance de l'économie en Amérique du Nord se précise davantage, la production des économies européennes reste vigoureuse. La poussée des dépenses d'investissement en Europe de l'Ouest et au Japon a soutenu la production industrielle. Aux É.-U. la demande intérieure tandis que la production se relâchait. Par contre, l'inflation, qui a commencé à se modérer au Canada, continue de s'accélérer dans les autres pays du Groupe des 7.

The slowdown in the **United States** economy was confirmed as second quarter GNP growth registered 0.4%, down sharply from the revised 0.9% increase in the first quarter. Growth in the second quarter marked the slowest rate since the third quarter of 1986. The sluggish increase reflected weakness in consumer spending on durable goods, housing construction, and a widening trade deficit. The inflation rate, however, slowed. Consumer prices rose 0.2% in June, following a 0.6% rise in May. The June increase was the smallest in 16 months. In response, the Federal Reserve has begun to ease interest rates.

Consumer spending continued to moderate in the second quarter, rising 1.1%. Demand has slackened with rising consumer prices and high interest rates. Real earnings for workers were flat in June after falling 1.4% in May, leaving consumers with less disposable income.

New housing construction also rebounded, up 7% in June after four months of declines. While growth in both building permits and single-family housing construction fell, the strength in apartment construction more than compensated, leading to the increase. The home building and construction industry in the U.S. has been one of the weakest industries in the economy over the past year.

The U.S. trade deficit widened by 23.6% in May to \$10.24 billion. Record imports of \$40.71 billion were up 4.3% over April, boosted by increases in foreign oil costs and demand for agricultural products, capital goods and industrial supplies. Exports dropped 0.9% to \$30.47 billion, reflecting slower foreign demand for almost every major category of U.S. products.

Le ralentissement de l'économie **américaine** se confirme, la croissance du PNB au deuxième trimestre s'établissant à 0.4%, taux très inférieur à l'augmentation révisée de 0.9% pour le premier trimestre. La croissance au deuxième trimestre de l'année est la plus faible depuis le troisième trimestre de 1986. Cette légère augmentation s'explique par la faiblesse des dépenses de consommation en biens durables, par la construction résidentielle et par la détérioration du déficit commercial. Le taux d'inflation, par contre, se ralentit. La hausse des prix à la consommation atteint 0.2% en juin, contre 0.6% en mai. L'augmentation en juin est la plus faible des 16 derniers mois. En réaction, la Réserve fédérale a commencé à réduire les taux d'intérêt.

Les dépenses de consommation continuent de se modérer au deuxième trimestre (+ 1.1%). La demande intérieure se relâche en raison de l'augmentation des prix à la consommation et des taux d'intérêt élevés. Les gains réels des travailleurs restent stables en juin, après avoir baissé de 1.4% en mai, et le revenu disponible des consommateurs diminue.

Après 4 mois de diminution, la construction résidentielle neuve se redresse également et progresse de 7% en juin. Alors que l'augmentation des permis de bâtir et de la construction de maisons unifamiliales se réduit, la fermeté de la construction d'immeubles à appartements a plus que compensé cette diminution permettant ainsi le redressement de la construction résidentielle. Le secteur de la construction aux États-Unis a été l'un des plus faibles de l'économie au cours de l'année.

Le déficit commercial des États-Unis se dégrade de 23.6% en mai pour atteindre \$10.24 milliards. Les importations augmentent de 4.3% par rapport à avril pour atteindre le niveau record de \$40.71 milliards, à cause de la hausse des coûts du pétrole étranger et de la demande de produits agricoles, de biens d'équipement et de fournitures industrielles. Les exportations diminuent de 0.9% pour tomber à \$30.47 milliards, en raison du ralentissement de la demande étrangère pour pratiquement toutes catégories principales de produits américains.

Brisk capital investment and strong domestic demand continued to lead the **Japanese** economy. Higher real wages and the rising level of employment have spurred both personal spending and industrial output. The growth in imports remained above that of exports, despite a 40% jump in the trade surplus over May. Inflation continued to accelerate, rising 3.2% over a year earlier in June.

Personal consumption remained strong, despite recent weakness attributable to the new VAT tax and rising prices. Industrial production gained 7.4% in May on a year-over-year basis, although capacity utilization has been tight.

Capital investment in Japan should continue to be buoyant with the manufacturing and non-manufacturing sectors projected investment for the first half of 1989 up 21.8% and 11.9% respectively from the same period last year.

Japan's trade surplus of \$5.29 billion (U.S.) in June, although up 40% over May, has shrunk 11% from its level in June last year. Imports rose 7.8% year-over-year, to \$17.36 billion (U.S.), despite a decline in demand for oil and gold. Exports gained 2.7% to \$22.65 billion (U.S.). June exports to the U.S. rose 7.9% to \$7.93 billion, while imports were up 15.3% to \$4.29 billion, resulting in a \$3.64 billion surplus. The May surplus with the U.S. was \$2.8 billion.

Output continued to contract in **Britain** despite buoyant consumer demand and higher real wages. Inflation, however, remained unchanged in June at an annual rate of 8.3%, although prices were up by 0.3% over May. The level of unemployment dropped once again in June, to 6.3%. Although a tight labour market now

Des dépenses d'investissement vigoureuses et une demande intérieure forte continuent de dominer l'économie **japonaise**. L'augmentation des salaires réels et l'accroissement du niveau de l'emploi ont encouragé la consommation des particuliers et la production industrielle. La croissance des importations continue de dépasser celle des exportations, en dépit d'une hausse de 40% de l'excédent commercial par rapport à mai. L'inflation continue de s'accélérer et atteint 3.2% en juin sur un an.

La consommation des particuliers reste forte, en dépit de la faiblesse récente qui peut s'expliquer par la nouvelle TVA et par l'augmentation des prix. La production industrielle augmente de 7.4% en mai d'une année sur l'autre, même si l'utilisation de la capacité reste serrée.

Les dépenses d'investissement au Japon devraient rester vigoureuses, puisque tant le secteur de la fabrication que celui hors fabrication prévoient une hausse des investissements, pour le premier semestre 1989, de 21.8% et de 11.9% respectivement par rapport à la période correspondante de l'année précédente.

L'excédent commercial du Japon en juin s'établit à \$5.29 milliards (É.-U.), en hausse de 40% par rapport à celui de mai, mais inférieur de 11% par rapport à son niveau de juin 1988. Les importations augmentent de 7.8% d'une année sur l'autre pour atteindre \$17.36 milliards (É.-U.), en dépit de la baisse de la demande de pétrole et d'or. Les exportations progressent de 2.7% pour atteindre \$22.65 milliards (É.-U.). Les exportations en juin vers les États-Unis sont en hausse de 7.9% et atteignent \$7.93 milliards, tandis que les importations s'accroissent de 15.3% pour atteindre \$4.29 milliards, ce qui donne un excédent de \$3.64 milliards. En mai, l'excédent avec les États-Unis avait été de \$2.8 milliards.

La production continue de se réduire en **Angleterre**, en dépit de la vigueur de la demande de consommation et l'augmentation des salaires réels. L'inflation, par contre, reste inchangée en juin (taux annuel de 8.3%), même si les prix n'augmentent que de 0.3% par rapport à mai. Le niveau du chômage diminue une nouvelle fois en juin pour atteindre

exists, the annual growth in average earnings remained unchanged between May and April at 9.25%.

Consumer spending rose 0.7% in the three months to June and was up 5% from the same period a year earlier. Growth has been flat since last summer. Retail sales, which account for nearly 40% of consumer spending, jumped 3.0% in May, marking the largest monthly increase in over two years. In the six months to June, new car sales grew 8.3% to a record level. High earnings, a stable rate of savings and rapid growth in employment have fuelled domestic demand.

Overall, industrial production slowed by 1.5% in May from April, although manufacturing output rose 1.3% to a record level. The energy sector, primarily responsible for the drop in industrial production, has been plagued by accidents in North Sea oil production and by abnormally warm weather in recent months.

Housing starts dropped sharply in the three months to May, down 34% from the previous three months and 24% lower than the corresponding period last year. The effect of high interest rates on mortgages has slowed house sales.

Britain's current account balance deficit narrowed in May by 24.5% from April, to 1.3 billion pounds. The volume of exports gained 2.2%, while the volume of imports dropped 1.2%.

Strong foreign demand has continued to fuel the **West German** economy. High company profits and robust growth in new orders have kept industrial production brisk. However, the rapid expansion in the economy has begun to lead to rising costs and prices, with the CPI up 3.1% in June from a year earlier.

6.3%. Même si le marché du travail est maintenant serré, la croissance annuelle des gains moyens reste inchangée entre mai et avril, s'établissant à 9.25%.

Les dépenses de consommation se redressent et augmentent de 0.7% au cours des trois mois se terminant en juin, et de 5% par rapport à la période correspondante l'année précédente. La croissance est stable depuis l'été dernier. Les ventes au détail, qui représentent près de 40% des dépenses de consommation, augmentent de 3.0% en mai, ce qui en fait l'augmentation mensuelle la plus forte en plus de deux ans. Au cours des six mois se terminant en juin, les ventes de voitures neuves s'accroissent de 8.3% pour atteindre un nouveau record. Les gains élevés, un taux d'épargne stable et la croissance rapide de l'emploi ont alimenté la demande intérieure.

La production industrielle dans l'ensemble ralentit de 1.5% d'avril à mai, bien que la production manufacturière augmente de 1.3% pour atteindre un nouveau record. Le secteur de l'énergie, qui est la cause principale de la baisse de la production industrielle, a été durement touché par des accidents dans les gisements pétroliers de la Mer du Nord et par une température anormalement élevée au cours des derniers mois.

Les mises en chantier de logements diminuent fortement au cours des trois mois se terminant en mai en Angleterre (-34% par rapport à la période de trois mois précédente et -24% par rapport à la période correspondante de 1988). Les ventes de maisons ralentissent à cause des taux d'intérêt hypothécaires élevés.

Le déficit du solde du compte courant de l'Angleterre baisse en mai de 24.5% par rapport à avril pour tomber à 1.3 milliard de livres. Le volume des exportations s'accroît de 2.2% tandis que celui des importations baisse de 1.2%.

Une demande étrangère vigoureuse continue d'alimenter l'économie de l'**Allemagne de l'Ouest**. Les bénéfices élevés des sociétés et la croissance vigoureuse des nouvelles commandes expliquent que la production industrielle continue de croître à un rythme vigoureux. Cependant, la croissance rapide de l'économie a commencé à entraîner une augmentation des coûts et des prix, l'IPC augmentant de 3.1% en juin par rapport à un an plus tôt.

Personal consumption has been strengthening with retail sales rising 5.9% in April, year-over-year. This was reflected in a 6.1% year-over-year increase in new orders in May. The West German government has predicted that domestic demand will be the mainstay of the economy in 1990 as a result of large tax cuts that will come into effect beginning next year.

Strong foreign demand for industrial equipment fuelled the growth of West German exports. From January to April, exports orders were 13.5% above the same period a year earlier.

The **French** economy has remained buoyant. Strong growth in capital investment, predicted by the French Finance Ministry to reach 11% this year, has boosted both employment and imports of capital goods. However, as a result, the trade deficit has worsened. The rate of inflation has moderated due to falling gas prices.

Consumer demand slackened in April with retail sales down 0.3% from a year earlier. Increases in prices have also moderated. The CPI rose a slight 0.1% in June to bring the annual rate to 3.6%. In the year to May, high gasoline prices fuelled inflation.

Industrial production, down 2.2% in May, gained 4.6% on a year-over-year basis. Unemployment fell to a rate of 9.9% in May due to an upturn in the creation of new jobs. The unemployment rate in France has been above 10% since 1985.

La consommation des particuliers se raffermir, et les ventes au détail progressent de 5.9% en avril par rapport à l'année précédente. Cette progression traduit une hausse de 6.1% en mai d'une année sur l'autre des nouvelles commandes. Le gouvernement de l'Allemagne de l'Ouest prévoit que la demande intérieure sera le principal moteur de l'économie en 1990 à la suite d'importantes réductions d'impôts qui entreront en vigueur au début de l'année prochaine.

La forte demande étrangère de matériel industriel alimente la croissance des exportations de l'Allemagne de l'Ouest. Entre janvier et avril, les commandes à l'exportation dépassent de 13.5% celles de la période correspondante de 1988.

L'économie de la **France** reste prospère. D'importantes dépenses d'investissement, qui devraient atteindre 11% cette année selon le ministère français des Finances, ont relevé l'emploi et les importations de biens d'équipement. Cependant, pour cette raison, le déficit commercial s'est dégradé. Le taux d'inflation se modère en raison de la baisse du prix de l'essence.

La demande de consommation se replie en avril, les ventes au détail diminuant de 0.3% par rapport à un an plus tôt. L'augmentation des prix se modère également. L'IPC augmente légèrement en juin (0.1%), ce qui porte le taux annuel d'inflation à 3.6%. Entre janvier et mai, l'inflation s'expliquait par le prix élevé de l'essence.

La production industrielle, qui avait baissé de 2.2% en mai, augmente de 4.6% sur une base annuelle. Le taux de chômage diminue pour se fixer à 9.9% en mai en raison d'une reprise de la création d'emplois. Depuis 1985, le taux de chômage en France dépasse les 10%.

France's trade deficit widened in May to FFr 6.6 billion. Exports dropped by FFr 1 billion from April to FFr 92.6 billion, while imports gained FFr 2 billion to FFr 99.3 billion. Strong import demand for industrial goods led to the deterioration. The French trade deficit with West Germany, its main industrial partner, improved, while deficits with the other ten European Community countries and the U.S. widened.

Le déficit commercial de la France augmente en mai pour passer à 6.6 milliards de FF. Les exportations diminuent de 1 milliard de FF par rapport à avril pour tomber à 92.6 milliards de FF, tandis que les importations s'accroissent de 2 milliards de FF pour atteindre 99.3 milliards de FF. La forte demande de biens industriels explique cette détérioration. Le déficit du commerce de la France avec l'Allemagne de l'Ouest, qui est son principal partenaire commercial, se réduit tandis que les déficits avec les dix autres pays de la Communauté européenne et des États-Unis augmentent.

ECONOMIC EVENTS IN AUGUST 1989

CANADA

Forest fires in northern areas of Manitoba, Ontario and Saskatchewan have destroyed over 1.5 million hectares of timbers and forced the evacuation of over 25,000 people. The fire zone starts about 400 kilometres north of Winnipeg and stretches over 350 kilometres to northeastern Saskatchewan and northwestern Ontario.

Montreal-based Bombardier Inc. and its Belgian subsidiary won a \$525 million contract to supply locomotives and train cars to the Eurotunnel project on July 26. The contract will create 625 jobs a year at the La Pocatière, Quebec plant. On July 25th the company won a \$120 million contract to build commuter rail cars for the New Jersey Transit Corp.

CN Rail closed its remaining freight lines in Prince Edward Island on July 12, leaving PEI without rail service. A New Brunswick rail line that connects to the PEI ferry was also abandoned.

About 7000 fishermen went on strike July 21 in British Columbia. The members of the United Fishermen and Allied Workers Union want price increases for salmon and higher wages. The union also wants the employers to pay all medical, dental and extended health benefits.

ÉVÉNEMENTS ÉCONOMIQUES EN AOÛT 1989

CANADA

Les incendies de forêts dans le Nord du Manitoba, de l'Ontario et de la Saskatchewan ont détruit plus de 1.5 million d'hectares et ont forcé l'évacuation de plus de 25,000 personnes. La zone sinistrée commence à environ 400 kilomètres au nord de Winnipeg et s'étend sur 350 kilomètres dans les régions du Nord-est de la Saskatchewan et du Nord-ouest de l'Ontario.

Bombardier Inc. de Montréal, et sa filiale belge concluent le 26 juillet, un contrat de \$525 millions pour la fourniture de locomotives et de voitures de chemin de fer destinées au projet Eurotunnel. Le contrat créera 625 emplois par an à l'usine de La Pocatière (Québec). Le 25 juillet, la compagnie conclut un contrat de \$120 millions pour construire des voitures de banlieue destinées à la New Jersey Transit Corp.

Le 12 juillet, CN Rail désaffecte ses lignes de transport de marchandises dans l'Île-du-Prince-Édouard, ce qui laisse cette dernière sans service ferroviaire. Un embranchement ferroviaire avec le Nouveau-Brunswick qui se rattache au service de traversier de l'Île-du-Prince-Édouard est également abandonné.

Le 21 juillet, environ 7,000 pêcheurs déclenchent la grève en Colombie-Britannique. Les membres du Syndicat des pêcheurs et travailleurs assimilés réclament une augmentation du prix du saumon et une majoration des salaires. Le syndicat exige également que les employeurs payent tous les avantages au titre des soins médicaux, dentaires et de santé.

WORLD

A pact was reached between Mexico and its creditor banks that could write down 35% of Mexico's outstanding \$54 billion (U.S.) in commercial loans. Other debt-reducing options for the banks are a cut in current interest rates to 6.25% or to extend new loans. The U.S. government will provide up to \$2 billion in short-term financing to tide the country over until the arrival of new loans. The agreement is part of the Brady plan, which calls on multilateral lenders, banks and debtor nations to seek compromise solutions to end the seven-year old Third World debt crisis.

The U.S. announced on July 25 the extension of import quotas on steel for another 30 months. The quotas were to have expired on September 30. The decision will affect 29 countries that have negotiated voluntary restraint agreements with the U.S. Under the agreements, Japan, South Korea, Brazil, the 12-country European Community and 14 other countries agreed to limit their imports of steel to 18.4% of the U.S. market. Canada imposes its own limits on export sales to the U.S. and is not a member of the agreement.

West Germany's Bundesbank raised its discount and Lombard interest rates half a percentage point to 5 and 7 percent respectively on June 30, the highest levels since December 1982. The rise was part of a co-ordinated increase by most member countries of the European Monetary System.

Japan announced a \$43 billion global aid package on July 14. The key elements include \$35 billion to assist poor countries in spurring economic growth, controlling inflation and replacing lost private capital, \$600 million in grants for over 12 countries in sub-Saharan Africa, and a three year \$2.25 billion aid program for environmental needs.

MONDE

Le Mexique et ses banques créancières concluent une entente qui pourrait réduire les prêts commerciaux en cours du pays de 35% (\$54 milliards É.-U.). Les autres possibilités de réduction de la dette pour les banques sont une baisse des taux d'intérêt actuels, pour le porter à 6.25 %, ou prolonger la période des nouveaux prêts. Le gouvernement des États-Unis fournira jusqu'à \$2 milliards sous forme de financement à court terme afin d'aider le pays jusqu'à l'arrivée des nouveaux prêts. Cet accord fait partie du plan Brady, qui prévoit que les prêteurs multilatéraux, les banques et les pays débiteurs trouveront des solutions de compromis afin de mettre fin à la crise de l'endettement du Tiers-Monde qui dure depuis 7 ans.

Le 25 juillet, les États-Unis annoncent qu'ils prolongent les quotas à l'importation de l'acier pour 30 mois. Ces quotas devaient expirer le 30 septembre. Cette décision touchera 29 pays qui avaient négocié des accords volontaires de restrictions avec les États-Unis. En vertu de ces accords, le Japon, la Corée du Sud, le Brésil, les douze pays membres de la Communauté européenne et 14 autres pays ont convenu de limiter leurs importations d'acier à 18.4 % du marché américain. Le Canada impose ses propres limites sur les ventes à l'exportation aux États-Unis, et ne fait pas partie de ces accords.

Le 30 juin, la Bundesbank de l'Allemagne de l'ouest relève son taux d'escompte et son taux Lombard d'un demi-point pour les porter respectivement à 5 % et à 7%, leurs niveaux les plus élevés depuis décembre 1982. Cette décision fait partie d'un relèvement concerté de la plupart des pays membres du système monétaire européen.

Le 14 juillet, le Japon annonce un programme d'aide global de \$43 milliards. Les principaux éléments de celui-ci comprennent \$35 milliards pour aider les pays pauvres à favoriser la croissance économique, à maîtriser l'inflation et à remplacer le capital privé perdu, \$600 millions sous forme de subventions destinées à plus de 12 pays du Sahel et un programme d'aide sur 3 ans de \$2 25 milliards par an destiné à l'environnement.

STATISTICAL EVENTS

Changes to the Survey of Employment, Payrolls and Hours

The Survey of Employment, Payrolls and Hours (SEPH) - a national survey of business establishments providing detailed industrial data on numbers of employees, average weekly and hourly earnings, hours worked and overtime - will soon undergo a number of important changes in the production and dissemination of data.

- SEPH is changing its sampling frame from the Business Register to the new Central Frame Data Base (CFDB). This new survey frame will feature improved coverage of the business universe. All business surveys at Statistics Canada will ultimately draw their samples from this frame. It will also supply up-to-date industry, size and geographic classifications of businesses. The SEPH sample will be drawn from the CFDB beginning November 1989.
- SEPH is also changing from 1970 to the 1980 version of the Standard Industrial Classification (SIC). However, to prevent breaks in the data series during the transition to the new CFDB, SEPH will temporarily continue to publish estimates based on the 1970 SIC.
- During the transition period, estimates will be derived from the month-to-month movements in the data reported by businesses which are in the sample in consecutive months. This "common unit" technique will help to ensure that data are not distorted by artificial movements due to the introduction of the new frame or to changes in survey operations.

ÉVÉNEMENTS STATISTIQUES

Changements à l'enquête sur l'emploi, la rémunération et les heures de travail

Un certain nombre de changements importants seront bientôt apportés à la production et à la diffusion des données de l'enquête sur l'emploi, la rémunération et les heures de travail (EERH), une enquête nationale qui permet de recueillir auprès des entreprises des données détaillées sur le nombre de salariés, les gains hebdomadaires et les horaires moyens, les heures travaillées et le temps supplémentaire.

- Le registre des entreprises, qui servait de base de sondage à l'EERH, est remplacé par la nouvelle base de données du registre central (BDRC). La nouvelle base de sondage assurera une meilleure couverture de l'univers des entreprises. Tous les échantillons utilisés pour les enquêtes menées auprès des entreprises par Statistique Canada seront éventuellement tirés de cette base de sondage, qui offrira aussi une classification à jour des entreprises par branche d'activité, taille et emplacement géographique. L'échantillon de l'EERH sera tiré de la BDRC à compter de novembre 1989.
- La Classification des activités économiques (CAE) de 1970, qui servait jusqu'ici pour l'EERH, est remplacée par la Classification type des industries (CTI) de 1980. Toutefois, pour empêcher toute solution de continuité dans les séries durant la conversion à la nouvelle BDRC, les estimations publiées de l'EERH continueront pour un temps d'être fondées sur la CAE de 1970.
- Durant cette période initiale, les estimations seront fondées sur les mouvements d'un mois à l'autre des données déclarées par les entreprises qui sont demeurées dans l'échantillon dans les mois subséquents. Cette technique de l'"unité commune" permettra d'assurer que les données ne seront pas affectées par les mouvements artificiels causés par l'introduction du nouveau cadre ou par les changements aux opérations de l'enquête.

- Survey results for March 1989 onward will be based on the 1980 SIC. Monthly movements in the estimates will continue to be based on the "common unit" technique until the new production environment has stabilized.
- SEPH plans call for the production of a consistent historical series based on the 1980 SIC. This historical series will extend back to January 1983. The more severe discontinuities in the currently available data will be corrected (for example, the 1987 change of survey frame and the shifts in employment and earnings levels caused by sample rotation). A special report containing a selection of historical data will be available at the time of the release.
- The monthly publication Employment, Earnings and Hours (72-002) will be completely re-designed based on the results of a user survey conducted in 1988. The revised publication will be smaller, featuring industry data at the major group level (2-digit SIC code) and higher aggregations for Canada, the provinces and territories. It will also contain seasonally adjusted data, selected historical data and, on occasion, notes or articles on technical issues such as seasonal adjustment, data quality, and analysis of topical data series. The planned release date of the revised publication is the end of May 1990. A significant price reduction is expected.
- For users requiring additional data, detailed industry tabulations will be available from CANSIM or directly from the Labour Division on a subscription or ad hoc basis.

The dates given above represent the best estimates at the time of publication and are subject to change. For more information contact Howard Krebs at (613)951-4063 or Pierre Prud'homme at (613)951-4563.

- Les résultats de l'enquête de mars 1990 seront dorénavant basés sur la CTI de 1980. Jusqu'à ce que le nouveau cadre de production se soit stabilisé, les tendances mensuelles des estimations seront encore basées sur la technique de l'"unité commune".
- L'EERH prévoit produire une série historique cohérente basée sur la CTI de 1980. Les solutions de continuité les plus graves dans les données actuellement disponibles seront corrigées (par exemple, le changement de base de sondage en 1987 et les changements dans les niveaux de l'emploi et des gains découlant du renouvellement de l'échantillon). Un rapport spécial comprenant une sélection de données historiques sera disponible au moment de la diffusion.
- La publication mensuelle Emploi, gains et durée du travail (72-002) sera complètement remaniée à partir des résultats d'une enquête réalisée auprès des utilisateurs en 1988. La nouvelle publication sera moins volumineuse puisque seules seront présentées les données au niveau du grand groupe (code à 2 chiffres de la CTI) et les agrégations de haut niveau pour le Canada, les provinces et les territoires. On y retrouvera aussi des données désaisonnalisées, certaines données historiques et, à l'occasion, des notes ou des articles sur des questions techniques comme la désaisonnalisation, la qualité des données et l'analyse de séries de données d'actualité. La nouvelle publication devrait paraître à la fin de mai 1990. Une importante diminution de prix est prévue.
- Des totalisations détaillées par branche d'activité, à l'intention des utilisateurs qui ont besoin de données additionnelles, seront disponibles dans CANSIM ou directement de la Division du travail par abonnement ou sur demande spéciale.

Bien que les dates de publication susmentionnées représentent les estimations les plus appropriées au moment de la publication, elles peuvent changer. Pour plus de renseignements, communiquez avec Howard Krebs au numéro (613)951-4063 ou avec Pierre Prud'homme au numéro (613)951-4563.

The Characteristics of Dual-earner Families 1967-1985

Between 1967 and 1985, the proportion of wives with earnings rose from 35% to 65%. This increase can be linked to trends in occupation, education, marriage and fertility.

The analytical report *The Characteristics of Dual-earner Families* examines Canadian families in relation to the earnings of wives. Drawing on data from the *Survey of Consumer Finances*, this study looks at the increase in dual-earner families and its implications (greater disposable income and demands for daycare, for example).

Other highlights include:

- By 1985, there were 3.3 million families in which both the husband and the wife had earnings (up dramatically from the 1.3 million dual-earner families in 1967). These dual-earner families made up 62% of all Canadian families with two spouses.
- In 1985, almost one-third of dual-earner families had no children at home.
- The incidence of wives with earnings varied substantially across the country. It was highest in the Prairies (70.3%) and Ontario (69.5%), and lowest in Quebec (58.8%) and the Atlantic provinces (59.2%).
- In 1985, dual-earner families received the highest average family income (\$47,223) of all family types. Husbands' earnings made up 57% of total family income and wives' earnings made up 28%.
- Husbands who were the sole earners in the family made slightly more than the husbands in dual-earner families (\$28,483 versus \$27,077 in 1985).

Les caractéristiques des familles comptant deux soutiens 1967 à 1985

Entre 1967 et 1985, la proportion des épouses touchant des gains est passée de 35% à 65%. Cette augmentation peut être reliée aux tendances observées dans les professions, la scolarité, le mariage et la fécondité.

Le rapport analytique, *Les caractéristiques des familles comptant deux soutiens*, étudie les caractéristiques des familles canadiennes en relation avec les gains des épouses. S'appuyant sur les données de l'Enquête sur les finances des consommateurs, l'étude considère la hausse du nombre de familles comptant deux soutiens et les conséquences de cette augmentation (revenu net plus élevé et besoin de garde de jour, pour n'en nommer que deux).

On retrouve parmi les autres faits saillants:

- En 1985, il y avait 3.3 millions de familles où le mari et la femme touchaient des gains (une hausse spectaculaire en regard de 1967, où l'on comptait 1.3 million de ces familles). Les familles comptant deux soutiens constituent 62% de l'ensemble des familles canadiennes formées de deux partenaires.
- En 1985, d'un tiers des familles comptant deux soutiens n'avaient pas d'enfant à la maison.
- L'incidence des femmes ayant des revenus varie beaucoup selon les régions du pays. On retrouve l'incidence la plus élevée dans les provinces des Prairies (70.3%) et en Ontario (69.5%), et la moins élevée dans les provinces de l'Atlantique (59.2%) et au Québec (58.8%).
- En 1985, les familles comptant deux soutiens avaient les revenus familiaux moyens les plus importants (\$47,223) de tous les types de familles. Les gains du mari rendaient compte de 57% des revenus totaux de la famille alors que ceux de la femme totalisaient 28%.
- Les maris qui sont seul soutien de famille gagnaient un peu plus que les maris des familles comptant deux soutiens (\$28,483 contre \$27,077 en 1985).

- The "young, urban professional" family made up a minority of dual-earner families, but their average family income was \$70,611 in 1985.
- In 1985, almost two-thirds of wives with preschool-age children earned an income, compared with just over one-quarter of mothers with young children in 1967.

The Characteristics of Dual-earner Families (13-601 \$25) is now available.

For further information, contact Maureen Moore (613-951-2328), Labour and Household Surveys Analysis Division.

Number of Employees and Gross Weekly Payrolls by Business Size January 1987 to December 1988

This is the first review presenting current information on employment by size ranges from January-June 1987 to July-December 1988. The report was prepared as part of a collaborative effort of Statistics Canada, the Department of Regional Industrial Expansion and all provincial and territorial governments responsible for small business. The study covers nine major industry groups and three size ranges of business, and total employment for the 10 provinces, two territories and for Canada as a whole. For Canada, the nine major industry groups are further broken down into some 50 sub-categories (2-digit SIC).

An introductory set of 15 tables summarizing the results of this study is available. Updates will be released every six months.

More detailed special tabulations consisting of the 50 sub-categories for each of the provinces/territories are available upon request. Every attempt will be made to meet these requests rapidly on a cost-recovery basis.

- Les familles de "jeunes cadres des grandes villes" constituent une minorité des familles comptant deux soutiens, mais leur revenu familial, en moyenne, était de \$70,611 en 1985.
- En 1985, près des deux tiers des femmes avec des enfants d'âge préscolaire touchaient des revenus comparativement à un peu plus du quart des mères de jeunes enfants en 1967.

La publication Les caractéristiques des familles comptant deux soutiens (n° 13-601 au catalogue, \$25.00) est maintenant en vente.

Pour plus de renseignements, communiquez avec Maureen Moore (613-951-2328), Division de l'analyse des enquêtes sur le travail et les ménages.

Nombre de salariés et rémunération hebdomadaire brute selon la taille de l'entreprise Janvier 1987 à décembre 1988

Cette première étude présente des renseignements à jour sur l'emploi selon certaines tailles d'entreprise entre janvier-juin 1987 et juillet-décembre 1988. Le rapport a été préparé par Statistique Canada conjointement avec le ministère de l'Expansion industrielle régionale et tous les ministères provinciaux et territoriaux responsables des petites entreprises. L'étude traite des neuf principaux groupes d'activité économique, de trois groupes de taille d'entreprise, ainsi que de l'emploi global pour les 10 provinces, les deux territoires et pour le Canada dans son ensemble. De plus, au niveau national, les neuf principaux groupes ont été ventilés en 50 sous-groupes (selon le code à deux chiffres de la CTI).

Une première série de 15 tableaux présentant les résultats de l'étude et maintenant disponible. De plus, les tableaux seront mis à jour tous les six mois.

Des totalisations spéciales plus détaillées présentant les résultats pour les 50 sous-groupes pour chacun(e) des provinces/territoires peuvent être obtenues sur demande. Tous les efforts seront déployés pour fournir rapidement ces résultats sur une base de recouvrement des coûts.

Economic
and statistical
events

Événements
économiques et
statistiques

For more information on this special release, contact Small Business and Special Surveys Division (613-951-9422), or write to Small Business and Special Surveys Division, Statistics Canada, Ottawa, K1A 0T6.

Pour plus de renseignements concernant cette édition spéciale, veuillez contacter (613-951-9422), Division des petites entreprises et des enquêtes spéciales ou écrire à la Division des petites entreprises et des enquêtes spéciales, Statistique Canada, Ottawa, K1A 0T6.



Do you really have time to monitor over 200 Trusteed Pension Funds?

You do — if you subscribe to **Quarterly Estimates of Trusteed Pension Funds**.

The only periodical of its kind in Canada, *Quarterly Estimates* surveys the 200 largest trusteed pension funds, which hold 85% of the assets of all trusteed funds. The result is detailed, aggregate estimates of the income, expenditure and assets of approximately 3,800 funds operating in Canada.

Each issue gives you:

- current financial data for employee and employer contributions to the fund
- investment income, profits and losses on sales of securities
- pension payments and annuity purchases

Distribution of investment portfolios among such vehicles as stocks, bonds, pooled funds and short term holdings is also highlighted. The accompanying analysis examines trends, growth and performance over time.

Get the numbers.

Subscribe to **Quarterly Estimates of Trusteed Pension Funds**, (Catalogue No. 74-001) for the regular update you need. A subscription to this quarterly is \$42 annually in Canada, and \$50 outside Canada.

To order, write Publication Sales, Statistics Canada, Ottawa, Ontario, K1A 0T6, or contact the nearest Statistics Canada Reference Centre listed in this publication.

Vous avez le temps de vous renseigner sur plus de 200 caisses de retraite en fiducie?

Oui — si vous vous abonnez à **Estimations trimestrielles relatives aux caisses de retraite en fiducie**.

Ce périodique, unique en son genre au Canada, passe en revue la situation des 200 plus importantes caisses de retraite en fiducie, qui représentent 85 % de l'actif de l'ensemble des caisses de retraite. Le résultat prend la forme d'estimations détaillées et globales des recettes, des dépenses et de l'actif d'environ 3 800 caisses de retraite au Canada.

Chaque numéro vous présente :

- des données financières courantes relativement aux cotisations de l'employé et de l'employeur à la caisse de retraite;
- les revenus de placements ainsi que les profits et pertes sur les ventes de titres;
- les paiements des pensions et les achats de rentes.

Vous y trouverez également des renseignements sur la répartition des portefeuilles de placement entre les actions, les obligations, les fonds communs et les placements à court terme ainsi qu'une analyse des tendances, de la croissance et du rendement dans le temps.

Abonnez-vous !

La publication **Estimations trimestrielles relatives aux caisses de retraite en fiducie** (n° 74-001 au catalogue) vous permet d'obtenir régulièrement les données à jour dont vous avez besoin. L'abonnement à cette publication trimestrielle coûte 42 \$ par année au Canada et 50 \$ à l'étranger.

Pour commander, veuillez écrire à Vente des publications, Statistique Canada, Ottawa (Ontario) K1A 0T6 ou communiquer avec le Centre de consultation de Statistique Canada le plus près (voir la liste figurant dans la présente publication).

For faster service, using Visa or MasterCard, call toll-free,

Pour un service plus rapide, utilisez votre carte Visa ou MasterCard et composez sans frais le

1-800-267-6677



TRANSPORTATION USED BY CANADIAN TRAVELLERS

*D. Rankin and B. Chadwick**

HIGHLIGHTS

The geographical size of Canada has always made transportation a national priority. Canadian economic history has been heavily influenced by the development of the transcontinental railway, the opening of major canals and seaways, and in recent decades the growth of an integrated system of highways and airports. The public discussion of mergers in the airline industry and cutbacks in rail transport this year are indicative of the importance of transportation services to Canadians.

The purpose of this note is to highlight recent trends in Canadian passenger transportation as indicated by the results of the Canadian Travel Survey and Transportation Division's surveys of public carriers and airports. The paper documents the predominance of autos for short and middle distances. The larger share of business travellers in trips for longer distances is analyzed in the context of recent changes in the Transportation Act, and the growing demand on major airports. Rail and bus transport are shown to have their largest role in supplementing middle distance trips.

Highlights include:

- Canadians took domestic trips covering 81 billion km in 1988, 70% by auto and 25% by air. The share of bus and rail transport fell to under 5%, from 7.4% in 1984.

* *D. Rankin, Senior Staff Statistician in Transportation Division; B. Chadwick, Senior Advisor in Education, Culture and Tourism Division.*

LES MOYENS DE TRANSPORT UTILISÉS PAR LES VOYAGEURS CANADIENS

*D. Rankin et B. Chadwick**

FAITS SAILLANTS

La taille géographique du Canada a toujours fait du transport une priorité nationale. L'histoire de l'économie du Canada a été fortement influencée par le développement du chemin de fer transcontinental, l'ouverture des principaux canaux et des voies maritimes ainsi que par la croissance, au cours des dernières décennies, d'un système intégré d'autoroutes et d'aéroports. Les débats publics sur les fusions dans l'industrie du transport aérien et sur les coupures dans le transport ferroviaire cette année, indiquent l'intérêt des Canadiens pour leurs moyens de transport.

Le but de cette note est de souligner les récentes tendances du transport des voyageurs canadiens que révèlent les résultats de l'enquête sur les voyages des canadiens et les enquêtes de la division des transports sur les transporteurs publics et les aéroports. L'article décrit la prédominance de l'automobile pour les distances courtes et moyennes. Dans le contexte des récents changements de la loi sur les transports, on analyse la prédominance des voyages d'affaires dans les déplacements impliquant de plus longues distances ainsi que la demande grandissante dans les principaux aéroports. On montre également que les voyages de moyenne distance sont le plus souvent effectués par autobus et par train.

Voici les faits saillants:

- Au cours de leur voyages à travers le Canada, les Canadiens ont parcouru une distance de 81 milliards de km en 1988, dont 70% par automobile et 25% par voie aérienne. La part du transport par autobus et par train est passée de 7.4% en 1984 à moins de 5%.

* *D. Rankin, statisticien sénior de la division des transports; B. Chadwick, division de l'éducation, culture et tourisme.*

- Autos dominate short and middle distances, accounting for 94% and 81% of these trips. Air transport accounted for 37% of longer trips and 87% of transcontinental trips.
- Air transport accounts for 88% of revenue for public carriers providing intercity services.
- Business trips tend to be for longer distances than personal travel, although 77% of total trips were by auto.
- Two-thirds of auto trips took place on weekends and within about four hours of home.
- Business trips account for 62% of all air travel, especially short and medium trips where there is more competition in the industry.
- The recent growth of business air travel was reflected in passengers handled at Toronto's Lester B. Pearson airport (18,351,000). Despite the much lower number of passengers handled at Vancouver (7,825,000), there were nearly as many aircraft movements as in Toronto.

INTRODUCTION

This article explores the main alternative means of transportation available to and selected by Canadians for intercity and rural travel within Canada. It deals with the private automobile and with public transportation by airplane, bus and other means. It concludes with some suggestions on likely trends in the share of the passenger market for the immediate future.

Data are drawn from two Statistics Canada sources: the Canadian Travel Survey (CTS), with information collected from interviews of a large sample of the Canadian public; and Transportation Division compilations from reports filed by Canadian public carriers.

- L'automobile domine les distances courtes et moyennes et compte pour 94% et 81% de ces déplacements. Le transport aérien compte pour 37% des voyages de longue durée, 87% des voyages transcontinentaux.
- Le transport aérien rend compte de 88% des revenus des transporteurs publics fournissant un service entre villes.
- Les voyages d'affaires se font sur des distances plus longues que les voyages d'agrément, bien que 77% de tous les voyages se fassent par automobile.
- Les deux tiers des voyages par automobile ont été effectués au cours des fins de semaine et prenaient environ quatre heures à partir de la maison.
- Les voyages d'affaires comptent pour 62% de tous les voyages par avion. Ces voyages sont pour la plupart de courte et de moyenne distance, c'est-à-dire là où on retrouve le plus de concurrence.
- La croissance récente des voyages d'affaires par avion est reflétée dans le nombre de passagers à l'aéroport Lester-B.-Pearson de Toronto (18,351,000). Malgré le moins grand nombre de passagers à Vancouver (7,825,000), presque autant d'avions qu'à Toronto y ont atterri.

INTRODUCTION

Le présent article porte sur les principaux modes de transport interurbain et rural mis à la disposition des Canadiens et choisis par ces derniers pour voyager à l'intérieur du Canada. Il traite du transport privé et du transport public par avion, autobus et autres moyens et des tendances probables, à court terme du marché du transport de voyageurs.

Les données proviennent de deux sources de Statistique Canada: l'enquête sur les voyages des Canadiens (EVC), dans le cadre de laquelle on interview un grand échantillon de Canadiens, et les données de la Division des transports préparées à partir des déclarations des transporteurs publics canadiens.

The CTS measures return trips 80 km or more away from home taken by residents of Canada to destinations in Canada. It excludes travel by residents of the Territories and of Indian reservations, by members of the armed forces when on duty and by the crews of transportation vehicles.

The data collected from the Canadian public carriers cover the carriage of passengers by their international as well as their domestic services. They omit only the services of some of the very smallest operators.

Assessing Canadian Mobility

In 1988, for domestic trips of 80 km or more, Canadians travelled 81 billion km, of which 57 billion km or 70% were by automobile and 20 billion km or 25% were by air. The remaining 4 billion km were accounted for by the other means of transportation.

L'EVC permet de déterminer le nombre de voyages aller-retour de 80 km ou plus effectués par les résidents du Canada à l'intérieur du pays. Elle ne tient pas compte des voyages effectués par les résidents des Territoires et des réserves indiennes, des membres des forces armées en voyages officiels et de l'équipage des véhicules de transport.

Les données recueillies auprès des transporteurs publics canadiens couvrent le transport des voyageurs par les services tant internationaux qu'intérieurs. Elles n'excluent que les services de certaines des plus petites entreprises.

Mobilité des canadiens

En 1988, au titre des voyages intérieurs de 80 km ou plus, les canadiens ont parcouru 81 milliards de km, dont 57 milliards de km ou 70%, en automobile et 20 milliards de km, ou 25%, en avion. Les autres 4 milliards de km ont été parcourus au moyen d'autres moyens de transport.

TABLE 1. Distance Travelled, by Primary Mode of Transportation, 1984, 1986 and 1988

Mode	1984	1986	1988	1984	1986	1988
	millions of person-km			percentage of total		
	millions de kilomètres-personnes			pourcentage du total		
Total	59,538	74,363	81,117	100.0	100.0	100.0
Auto - Automobile	40,629	50,064	56,671	68.2	67.3	69.9
Air - Avion	14,292	19,047	20,015	24.0	25.6	24.8
Bus - Autobus	2,366	2,744	2,327	4.0	3.7	2.9
Rail - Train	1,428	1,455	1,318	2.4	2.0	1.6
Other and not stated - Autre et mode non précisé	823	1,054	697	1.4	1.4	0.9

Source: Canadian Travel Survey
Source: Enquête sur les voyages des canadiens.

TABLEAU 1. Distance parcourue selon le type de transport, 1984, 1986 et 1988

TABLE 2. Trip Length by Type of Transportation, 1988

TABLEAU 2. Distance des voyages selon le type de transport, 1988

Length of Trip	Total	Total	Auto	Air	Bus	Other/not stated
	Total	Total	Automobile	Avion	Autobus	Autre/non précisé
Distance	thousand of person-trips			percentage of total		
	milliers de voyages-personnes			pourcentage du total		
All trips - Tous les voyages	133,273(1)	100.0	89.4	5.1	2.9	2.5
Short trips under 320 km - Courtes distances moins de 320 km	99,771	100.0	94.3	0.4	2.6	2.7
Mid-length trips 320 - 799 km - Moyennes distances 320 - 799 km	22,813	100.0	80.8	11.6	4.1	3.5
Long trips 800 - 3,199 km - Longues distances 800 - 3,199 km	6,948	100.0	56.3	37.1	2.9	3.6
Transcontinental trips over 3200 km - Voyages transcontinentaux plus de 3,200 km	1,220	100.0	12.0	86.7	0.6	0.7

(1) All trips include 2,520,000 person-trips for which distance is not stated.
(1) Comprend 2,520,000 voyages-personnes dont la distance n'est pas précisée.
Source: Canadian Travel Survey.
Source: Enquête sur les voyages des canadiens.

The automobile is dominant for shorter distances, accounting for 94% of short trips and 81% of mid-length trips. The airplane, however, claims 37% of the long haul traffic and 87% of transcontinental travellers.

For all but short trips, the airplane is the leading mode of public transportation while for short distances, the bus is the principal public carrier. The train retains a small role over the full range of trip lengths, accounting for 11% of travellers using public carriers.

The dominance of air transportation is reinforced by passenger revenue statistics which indicate that airlines account for 88% of the revenue of Canadian intercity and rural passenger carriers.

The Canadian Travel Survey for 1988 shows that trips made primarily by air accounted for 87% of the intercity transportation expenditures on trips with Canadian destinations in which the primary mode of transportation involved a public carrier.

L'automobile est le moyen de transport le plus utilisé sur de courtes distances, intervenant pour 94% de ces voyages et 81% des voyages sur moyennes distances. L'avion, cependant, intervient pour 37% des voyages sur longues distances et 87% des voyages transcontinentaux.

L'avion est le premier mode de transport public sur de longues distances et l'autobus, sur de courtes distances. Les distances des voyages par train varient, ce mode de transport accueillant 11% des usagers des transporteurs publics.

Les statistiques sur les recettes du transport des voyageurs illustrent la prépondérance du transport aérien, ces recettes représentant 88% des recettes des transporteurs canadiens interurbains et ruraux de voyageurs.

L'enquête sur les voyages des Canadiens de 1988 révèle que les voyages aériens représentaient 87% des voyages interurbains à destination de villes canadiennes pour lesquels un transporteur public était principalement utilisé.

TABLE 3. Passenger Revenues by Type of Transportation, 1984-1987(1)

TABLEAU 3. Recettes du transport de voyageurs selon le type de transport, 1984-1987(1)

Type of transport - Type de transport	1984	1985	1986	1987
	millions of dollars - millions de dollars			
Total	4.926	5.371	5.703	5.901
Airplane - Avion	4.302	4.707	5.006	5.200
Bus - Autobus	322	330	336	347
Train - Train	219	245	250	245
Boat - Bateau	83	89	111	109

(1) Data not strictly comparable due to slight coverage and definitional differences.

(1) Les données ne sont pas entièrement comparables en raison de légères différences au niveau de la couverture et des concepts.

Source: Surveys of the Transportation Division, Statistics Canada.

Source: Enquêtes de la Division des transports de Statistique Canada.

Business and Other Reasons for Travel

Travel for business is a category readily distinguishable from the various forms of personal travel. Of the estimated 133 million trips of over 80 km in 1988, only 17% were taken for business reasons. For longer trips, however, business travel is much more important, accounting for 26% of long trips and 41% for transcontinental journeys.

Voyages d'affaires et autres

Les voyages d'affaires se distinguent facilement des différents voyages effectués pour des raisons personnelles. Sur les 133 millions de voyages de plus de 80 km effectués en 1988, 17% étaient des voyages d'affaires. En ce qui concerne les voyages plus longs, les voyages d'affaires occupent une place plus importante, intervenant pour 26% des voyages sur longues distances et 41% des voyages transcontinentaux.

TABLE 4. Trip Length and Purpose of Travel, 1988

TABLEAU 4. Distance et but des voyages, 1988

Length of Trip	Total	Business	Other	Total	Business	Other
	Total	Affaires	Autre	Total	Affaires	Autre
Distance	thousand of person-trips			percentage of total		
	milliers de voyages-personnes			pourcentage du total		
All trips(1) - Tous les voyages(1)	133,273	22,084	111,189	100.0	16.6	83.4
Short trips - Courtes distances	99,771	14,007	85,764	100.0	14.0	86.0
Mid-length trips - Moyennes distances	22,813	5,225	17,588	100.0	22.9	77.1
Long trips - Longues distances	6,948	1,827	5,121	100.0	26.3	73.7
Transcontinental trips - Voyages transcontinentaux	1,220	497	723	100.0	40.7	59.3

(1) All trips include 2,520,000 person-trips for which distance is not stated.

(1) Comprend 2,520,000 voyages-personnes dont la distance n'est pas précisée.

Source: Canadian Travel Survey.

Source: Enquête sur les voyages des canadiens.

The Automobile

The private automobile has dominated passenger transportation in Canada for several decades. The CTS provides information on out-of-town travel by automobile that is directly comparable with data for other modes of inter-city and rural transportation.

Automobile

Depuis plusieurs décennies, l'automobile a dominé le transport des voyageurs au Canada. L'EVC fournit des données sur les voyages en automobile effectués à l'extérieur de la ville, données qui sont tout à fait comparables aux données sur les autres modes de transport interurbain et rural.

TABLE 5. Trip Length and Purpose of Travel, Automobile Transportation, 1988

TABLEAU 5. Distance et but des voyages, transport en automobile, 1988

Length of Trip	Total	Business	Other	Total	Business	Other
	Total	Affaires	Autre	Total	Affaires	Autre
Distance	thousand of person-trips			percentage of total		
	milliers de voyages-personnes			pourcentage du total		
All trips(1) - Tous les voyages(1)	119,715	17,063	102,652	100.0	14.3	85.7
Short trips - Courtes distances	95,055	13,187	81,868	100.0	13.9	86.1
Mid-length - Moyennes distances	18,436	2,994	15,442	100.0	16.2	83.8
Long trips - Longues distances	3,914	421	3,493	100.0	10.8	89.2

(1) All trips include 2,310,000 person-trips for which distance is not stated.
 (1) Comprend 2,310,000 voyages-personnes dont la distance n'est pas précisée.
 Source: Canadian Travel Survey.
 Source: Enquête sur les voyages des canadiens.

In 1988, the automobile was used for 89% of all trips of 80 km or more in Canada and it was the transportation employed for 80% of overnight trips spent away from home. Two-thirds of this automobile travel took place over weekends and within 320 km or approximately four hours of home. The advantages of auto transportation in Canada compared to many nations include relatively free-flowing highways between cities, the absence of toll booths, and relatively cheaper gasoline.

En 1988, l'automobile a servi pour 89% de tous les voyages de 80 km ou plus au Canada, ainsi que pour 80% de tous les voyages de plus d'un jour. Les deux tiers de ces voyages en automobile ont eu lieu les fins de semaine et à 320 km, ou environ 4 heures de route, du lieu de résidence. En comparaison avec plusieurs autres pays, le transport par automobile au Canada est avantageux en raison de la profusion d'autoroutes entre les villes, de l'absence de postes de péage et du prix relativement faible de l'essence.

Although only 14% of auto trips of over 80 km were undertaken for business purposes, the automobile was the primary mode of transportation on 77% of business journeys in 1988. Even in the middle distance range, business trips taken by automobile outnumbered those taken by airplane, 3.0 million to 2.0 million.

Air Transportation

The National Transportation Act of 1987 had a considerable impact on air carriers because it changed the rules for market entry in all domestic operations except those in the North.

In 1987, a new airline, Canadian Airlines International Ltd. (CAIL) was formed by Pacific Western Airlines Corporation (PWAC) through the amalgamation of the services of Pacific Western Airlines (PWA) and Canadian Pacific Airlines (CP). This was soon after the absorption by CP of Eastern Provincial, Nordair and Quebecair. As a result, most of the major scheduled air passenger services not operated by Air Canada were in the hands of CAIL, which had acquired the resources to compete on equal terms with the established national airline and to take on international competition as well.

The competitive position of CAIL became even stronger in 1989 when PWAC purchased the largest remaining Canadian independent, Wardair Inc., and its schedules were integrated with those of CAIL.

Some opportunities opened up for smaller airlines to expand their operations as a result of the withdrawal by the major airlines from the shorter routes. Several of the leading smaller airlines are directly owned by or have closely integrated working agreements with the two major carriers. Only a handful of independent scheduled airlines remain. Leading examples are First Air and City Express.

En 1988, bien que 14% seulement des voyages en automobile de plus de 80 km étaient des voyages d'affaires, 77% de ces derniers étaient effectués principalement en automobile. Même lorsqu'il s'agissait de distances moyennes, le nombre de voyages d'affaires en automobile dépassait le nombre de voyages en avion (3.0 millions et 2.0 millions respectivement).

Transport aérien

La Loi nationale sur les transports de 1987 a eu une incidence considérable sur les transporteurs aériens car elle a eu pour effet de modifier les règlements du marché concernant tous les services intérieurs, sauf ceux du Nord.

En 1987, la Pacific Western Airlines Corporation (PWAC) a créé une nouvelle ligne aérienne, les Lignes aériennes Canadien International Limitée, fusion de Pacific Western Airlines (PWA) et des Lignes aériennes Canadien Pacifique (CP). Cet événement avait été précédé de l'intégration, à CP, de Eastern Provincial, Nordair Ltée et Quebecair. La plupart des services à horaire fixe de transport des voyageurs non exploités par Air Canada appartenait conséquemment à Canadien International, qui avait obtenu les ressources nécessaires pour relever la concurrence de ces lignes aériennes connues ainsi que celle des transporteurs internationaux.

En 1989, Canadien International a de nouveau amélioré sa position lorsque PWAC a acheté le dernier plus important service canadien indépendant, Wardair Inc., et intégré les horaires de ce dernier à ceux de Canadien International.

Certaines petites compagnies aériennes ont pu étendre leurs opérations, les grandes compagnies ayant délaissé les vols sur courtes distances. Plusieurs des plus importantes petites compagnies appartiennent aux deux principaux transporteurs ou travaillent en étroite collaboration avec ces derniers. Il ne reste plus qu'une poignée de services indépendants à horaire fixe, First Air et City Express étant parmi les plus importants.

In 1987 there were 103 smaller air carriers providing scheduled services, up from 77 in 1984. A further 634 provided charter services, compared to 497 in 1984.

The financial history of the Canadian air transportation industry has been one of steady growth. But there have been some exceptions to the trend. As Canada and the world experienced an economic slowdown in 1982, both operating costs and revenues stagnated and the industry suffered a loss of \$14 million. In 1984, the industry again returned to profitability with a recorded net income of \$80 million. Although net income in 1985 was only \$4 million, it boomed to \$88 million in 1986 and a record \$169 million in 1987.

The growth in travel by air has led to increased traffic at Canadian airports. At Toronto's Lester B. Pearson and to a lesser extent at Vancouver International, airport congestion both in the sky above and within terminal buildings has become a matter of concern. Statistics for traffic at Canada's six busiest airports are shown in Table 6.

En 1987, 103 petits transporteurs aériens assuraient des services à horaire fixe (par rapport à 77 en 1984), et 634 transporteurs assuraient des services d'affrètement (par rapport à 497 en 1984).

Au point de vue financier, le secteur canadien du transport aérien a connu une croissance constante. Il y a eu toutefois quelques exceptions. En 1982, alors que le Canada et le reste du monde faisaient face à un ralentissement de l'économie, le secteur a vu ses dépenses et ses recettes d'exploitation stagner et il a subi une perte de \$14 millions. En 1984, il est de nouveau devenu rentable, avec un revenu net record de \$80 millions. Bien que le revenu net n'était que de \$4 millions en 1985, il est passé à \$88 millions en 1986 et au niveau record de \$169 millions en 1987.

La popularité du transport aérien a eu pour effet d'accroître le trafic aux aéroports canadiens. À l'aéroport Lester-B.-Pearson de Toronto et, dans une moindre mesure, à l'aéroport international de Vancouver, la congestion tant des routes aériennes que des aéroports est devenue un sujet de préoccupation. Le tableau 6 donne les statistiques sur le trafic aux six aéroports canadiens les plus fréquentés.

TABLE 6. Air Traffic at Canada's Top Six International Airports, 1987

TABEAU 6. Trafic aérien aux six plus importants aéroports du Canada, 1987

Airports	Aircraft movements	Change 86-87	Passengers handled	Change 86-87
Aéroport	Mouvements des aéronefs	Variation 86-87	Nombre de passagers	Variation 86-87
	thousands	%	thousands	%
	milliers	%	milliers	%
Toronto	314	4	18 351	7
Vancouver	303	8	7 825	-7
Montreal (Dorval & Mirabel) - Montréal (Dorval et Mirabel)	232	8	7 945	6
Calgary	195	9	4 096	3
Ottawa	163	1	2 443	8
Winnipeg	146	1	2 244	-1

Source: Catalogue 51-004, Aviation Statistics Centre Service Bulletin.
Source: N° 51-004 au catalogue, Bulletin de service du centre des statistiques de l'aviation.

As shown in Table 7, the majority of domestic airline passengers (62% in 1988) are travelling for business reasons. In the case of middle-distance air trips, business travellers take an even larger share (77% in 1988) of airplane seats. For the longer hauls, non-business travel is more important for the airlines, accounting for half of the passengers.

Comme on le montre au tableau 7, la majorité des passagers aériens au Canada (62% en 1988) voyagent pour affaires. En ce qui concerne les trajets aériens sur moyennes distances, les passagers en voyage d'affaires sont encore plus nombreux (77% en 1988). Les voyages autres que les voyages d'affaires occupent une place importante, intervenant pour la moitié des voyages sur longues distances.

TABLE 7. Trip Length and Purpose of Travel, Domestic Air Travel, 1988

TABLEAU 7. Distance et but des voyages, voyages intérieurs, 1988

Length of Trip Distance	Total	Business	Other	Total	Business	Other
	Total	Affaires	Autre	Total	Affaires	Autre
	thousand of person-trips			percentage of total		
	milliers de voyages-personnes			pourcentage du total		
All trips(1) - Tous les voyages(1)	6,849	4,237	2,612	100.0	61.9	38.1
Short trips - Courtes distances	381	294	87	100.0	77.2	22.8
Mid-length - Moyennes distances	2,651	2,047	604	100.0	77.2	22.8
Long trips - Longues distances	2,577	1,345	1,232	100.0	52.2	47.8
Transcontinental trips - Voyages transcontinentaux	1,058	480	578	100.0	45.4	54.6

(1) All trips include 183,000 person-trips for which distance is not stated.
(1) Comprend 183,000 voyages-personnes dont la distance n'est pas précisée.
Source: Canadian Travel Survey.
Source: Enquête sur les voyages des Canadiens.

Other Types of Transportation

The new National Transportation Act had less effect upon other modes of passenger transportation because, with the shorter distances involved, carriers serve mainly intraprovincial routes which are outside the scope of the Act.

To the extent that public transportation exists in Canada for short journeys between cities and rural areas, it is provided by bus services. Rail services, where they do exist, have been largely discontinued for all but selected mainline and remote area services. In 1989, many of the remaining mainline routes are threatened with closure.

Autres types de transport

La nouvelle Loi nationale sur les transports a eu moins d'effet sur les autres modes de transport de voyageurs car, comme il s'agit de distances plus courtes, les transporteurs desservent principalement les routes intraprovinciales qui ne sont pas touchées par la Loi.

Au Canada, les trajets sur courtes distances entre les villes et les régions rurales sont assurés par les services d'autobus. Les services ferroviaires existants ont été pour la plupart interrompus, sauf en ce qui concerne certaines voies principales et régions éloignées. En 1989, on risque de voir fermer nombre des voies principales existantes.

For distances over 80 km in 1988, there were 3.9 million trips taken by bus and 1.4 million taken by train. Most bus trips are for short and middle distances.

In 1988 the CTS reported only 324,000 person-trips of 80 km or more in which the primary means of transportation was marine. This figure is deceptively low because for many trips in which marine transportation played a role, other modes were employed for longer distances and, therefore, were designated the primary means of transportation.

CONCLUSION

While the private automobile is the dominant form of transportation for short and mid-length trips under 800 km, commercial aviation nearly monopolizes transcontinental travel. For long distance trips, the auto and the plane are currently in competition.

In Canada, the automobile is highly competitive for short and middle-distance trips due to its convenience and cost. In comparison to most other countries, intercity auto travel in Canada is currently favoured with an attractive mix of relatively low-priced gasoline, fast flowing highway traffic and the virtual absence of tolls.

It would appear that commercial aviation has an opportunity to capture an even greater share of the market for longer trips of 800 km or more by offering attractive and convenient services at reasonable prices. For the middle-distance range, it may be possible to attract the non-business traveller, especially when there is excess capacity at weekends and fares can be discounted.

Despite the existing advantages of air and auto travel, it is in the middle distances that rail and bus transportation have potential, given growing congestion levels in some major airports and on some highways.

En 1988, 3.9 millions de voyages de plus de 80 km ont été effectués en autobus et 1.4 million en train. La plupart des trajets effectués en autobus le sont sur de courtes et moyennes distances.

Selon l'EVC de 1988, il n'y a eu que 324,000 voyages-personnes de 80 km ou plus dont le principal mode était le transport maritime. Il s'agit là d'une sous-estimation, car pour nombre de voyages dans lesquels le transport maritime jouait un rôle, on a choisi de sélectionner comme principaux modes de transport ceux qui avaient servi à parcourir de plus longues distances.

CONCLUSION

L'automobile est le premier mode de transport sur courtes et moyennes distances (moins de 800 km), mais l'aviation commerciale monopolise à toutes fins pratiques les voyages transcontinentaux. Quant aux trajets sur longues distances, l'automobile et l'avion se disputent la place.

Au Canada, l'automobile est un mode de transport très populaire sur courtes et moyennes distances (moins de 800 km) en raison de sa commodité et de son coût marginal. Ici, comparativement à la plupart des autres pays, on préfère effectuer les déplacements interurbains en automobile, ce mode de transport présentant plusieurs avantages: coût relativement peu élevé de l'essence, rapidité de circulation sur les grandes routes et absence quasi complète de péages.

Il semble que les lignes aériennes commerciales pourraient s'emparer d'une plus grande part du marché, en ce qui a trait aux trajets de 800 km ou plus, si elles offraient des services intéressants et efficaces à des tarifs raisonnables. En ce qui concerne les trajets sur moyennes distances, il serait possible d'attirer des voyageurs (voyages autres que voyages d'affaires), surtout les fins de semaine lorsque la capacité est élevée et les tarifs pourraient être réduits.

Malgré les avantages qu'offrent l'avion et l'automobile, le train et l'autobus présentent des possibilités en termes de trajets sur moyennes distances, vu la congestion croissante à certains grands aéroports et sur certaines grandes routes.

August 1989

Août 1989

**THE LABOUR MARKET: MID-YEAR
REPORT***Ernest B. Akyeampong**

Labour market performance in the first half of 1989 was mixed. Between the last quarter of 1988 and the second quarter of this year, the number of employed Canadians increased by 125,000. This was lower than the increase during the same period last year (175,000), and the lowest since 1985. Employment levels also fluctuated from month to month during the first half of this year. And, compared with recent experiences, the geographic, industry, demographic and full-time part-time distribution of employment gains were different during the early half of 1989.

Employment growth was not the only major indicator registering moderation. Other major macro-economic indicators showing similar tendencies in recent months include consumer spending, housing starts and exports. As well, the help-wanted index, an indicator of labour demand, has remained stable in the last several months, following six years of sustained increase.

* Ernest B. Akyeampong is with the Labour and Household Surveys Branch. Unless otherwise stated, changes in employment and unemployment during the first half of this year refer to differences in Labour Force Survey (LFS) seasonally adjusted data between the last quarter of 1988 (IV 1988) and the second quarter of 1989 (II 1989). This formula applies to all other years as well. Some data series were seasonally adjusted specifically for this study. Data on earnings come from the Survey of Employment, Payrolls and Hours (SEPH), while those on person-days lost due to industrial disputes were supplied by Labour Canada.

**LE MARCHÉ DU TRAVAIL: BILAN DE LA
MI-ANNÉE***Ernest B. Akyeampong**

Au cours du premier semestre de 1989, le rendement du marché du travail a été varié. Entre le dernier trimestre de 1988 et le deuxième trimestre de 1989, le nombre de Canadiens occupés a augmenté de 125,000. Cette hausse était inférieure à celle qui avait été enregistrée pour la même période l'an dernier (175,000) et représente la plus faible augmentation depuis 1985. Les niveaux d'emploi ont aussi fluctué d'un mois à l'autre pendant le premier semestre de 1989. La répartition des gains d'emplois selon la région, la branche d'activité, les caractéristiques démographiques et le régime de travail (temps plein/temps partiel) a été différente au cours du premier semestre de 1989 de ce qu'elle avait été ces derniers temps.

La croissance de l'emploi n'a pas été le seul indicateur important à connaître un certain ralentissement. D'autres indicateurs macro-économiques importants démontraient les mêmes tendances au cours des derniers mois en ce qui concerne les dépenses des consommateurs, les investissements des entreprises et les exportations. L'indice de l'offre d'emploi, un important indicateur de l'activité sur le marché du travail, est lui aussi demeuré stable au cours des derniers mois, poursuivant ainsi 6 ans d'augmentation continue.

* Ernest B. Akyeampong est au service de la Direction des enquêtes des ménages et du travail. Sauf indication contraire, les variations de l'emploi et du chômage au premier semestre de 1989 portent sur les écarts observés entre les données désaisonnalisées de l'enquête sur la population active (EPA) se rapportant au quatrième trimestre de 1988 (IV 1988) et celles se rapportant au deuxième trimestre de 1989 (II 1989). On a procédé ainsi toutes les autres années. Certaines données ont été désaisonnalisées spécifiquement pour cette étude. Les données sur la rémunération sont tirées de l'enquête sur l'emploi, la rémunération et les heures de travail (EERH) et celles sur les jours-personnes perdus en raison de conflits de travail sont fournies par Travail Canada.

August 1988

Août 1988

1 Employment
Growth by
Province
(seasonally
adjusted)

1 Croissance
de l'emploi
selon la
province
(données
désaisonnalisées)

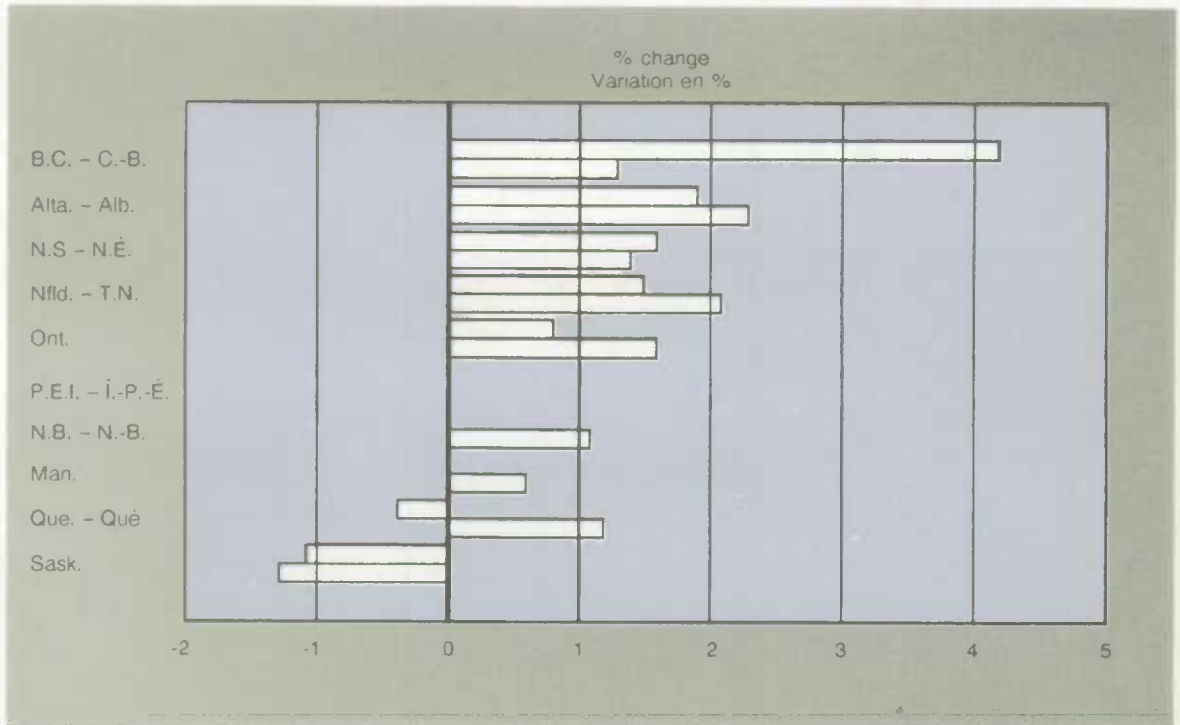

TABLE 1. Employment Growth by Age and Sex. Seasonally Adjusted(1), 1986-1989

TABLEAU 1. Croissance de l'emploi selon l'âge et le sexe, données désaisonnalisées(1), 1986 à 1989

	IV 1986 - II 1987		IV 1987 - II 1988		IV 1988 - II 1989	
	'000	%	'000	%	'000	%
Total	226	2.0	175	1.5	125	1.0
15-24 years - 15 à 24 ans	40	1.7	8	0.3	11	0.5
Males, 25 years and over - Hommes, 25 ans et plus	78	1.5	62	1.2	62	1.1
Females, 25 years and over - Femmes, 25 ans et plus	108	2.8	105	2.6	51	1.2

Source: Labour Force Survey.

Source: L'enquête sur la population active.

(1) Based on quarterly averages derived from seasonally adjusted monthly data

(1) Estimations provenant des moyennes trimestrielles calculées à partir des données mensuelles désaisonnalisées.

August 1988

Août 1988

TABLE 2. Employment Growth by Industry,
Seasonally Adjusted(1), 1986 to
1989TABLEAU 1. Croissance de l'emploi selon la
branche d'activité, données
désaisonnalisées,(1) 1986 à 1989

	IV 1986 - II 1987		IV 1987 - II 1988		IV 1988 - II 1989	
	'000	%	'000	%	'000	%
Goods-producing industries - Secteurs de la production de biens	91	2.6	44	1.2	-10	-0.3
Service industries - Secteur de services	120	1.5	113	1.3	122	1.4
Agriculture - Agriculture	-3	-0.6	-19	-4.1	-18	-4.1
Other primary - Autres branches du secteur primaire	-3	-1.2	11	3.9	-3	-1.0
Manufacturing - Industries manufacturières	45	2.3	45	2.2	15	0.7
Construction	35	5.6	-3	-0.4	3	0.4
Transportation, communication and other utilities - Transports, communications et autres services publics	23	2.6	6	0.7	54	6.0
Trade - Commerce	-9	-0.4	28	1.3	38	1.8
Finance, insurance and real estate - Finances, assurances et affaires immobilières	9	1.3	22	3.0	29	4.1
Community, business and personal service - Services socio-culturels, commerciaux et personnels	99	2.6	60	1.5	-57	-1.4
Public administration - Administration publique	11	1.4	9	1.1	37	4.5

Source: Labour Force Survey

Source: L'enquête sur la population active.

(1) Estimates by industry are independently seasonally adjusted. The national total, which is obtained by adding the components age by sex, may differ from the sum of independently derived series.

(1) Les estimations selon la branche d'activité sont désaisonnalisées de façon indépendante. Le total pour l'ensemble du Canada, que l'on obtient en additionnant les composantes âge-sexe, peut différer de la somme des séries calculées de façon indépendante.

In contrast to the employment swings, there has been little change in unemployment so far this year. Between the last quarter of 1988 and the second quarter of 1989 the number of unemployed remained at slightly over one million and the unemployment rate at 7.6%.

Employment

Employment developments in the first half of this year differ from those of the same period last year in two main respects. First, employment gains have moderated; second, the distribution of job gains is different.

Par opposition à l'emploi, le chômage a peu fluctué jusqu'à maintenant cette année. Entre le dernier trimestre de 1988 et le deuxième trimestre de 1989, le nombre de chômeurs s'est maintenu à un peu plus d'un million, ce qui représente un taux de chômage de 7.6%.

Emploi

L'évolution de la situation du point de vue de l'emploi au cours du premier semestre de cette année diverge sur deux plans de ce qui avait été observé l'an passé pour la même période. Premièrement, les gains d'emplois ont ralenti; deuxièmement, la répartition de ces gains est différente.

August 1988

Août 1988

Indicators such as reduced consumer spending and high (but stable) manufacturing capacity utilization rates have all recently pointed to a slowdown. Such a development is not surprising in this phase of the business cycle – the seventh year of economic expansion. Indeed, the 1.0% employment growth so far this year is identical to the increase recorded in a similar period during the 1961-1974 economic expansion. The pattern of job gains is examined below.

Employment growth moderates for adult women

All the moderation in employment gains so far this year occurred among adult women (25 years of age and over). The increase for this group was reduced to half of that recorded in the same period a year ago (Table 1). Employment gains for young workers (aged 15-24) and for adult men were virtually unchanged from those of a year ago.

Goods sector lost jobs, service sector gained

All job gains in the first half of 1989 were in the service industries. In the goods-producing industries, overall employment declined marginally (Table 2).

In the goods sector, the small employment gain in manufacturing was more than offset by losses in agriculture. The manufacturing industry's employment gain in the first half of this year was only a third of the increases recorded in similar periods in the past two years. Employment in agriculture declined by 18,000 during the first six months of the year, similar to the fall recorded in the same period last year. Thus, this year's favourable weather conditions and increased international commodity prices have not, to date, succeeded in arresting the downward

Des indicateurs comme les dépenses de consommation moins élevées et des taux élevés (mais stables) d'utilisation de la capacité de production montrent depuis peu un ralentissement. Une telle situation n'est pas surprenante à l'étape actuelle du cycle économique soit à la septième année d'expansion économique. En effet, la croissance de l'emploi de 1.0% enregistrée jusqu'à présent cette année est identique à la hausse enregistrée pendant une période similaire au cours de l'expansion économique de 1961 à 1974. Les caractéristiques des gains d'emplois sont étudiées ci-après.

La croissance de l'emploi chez les femmes adultes diminue

Jusqu'à présent, ce sont les femmes adultes âgées de 25 ans et plus qui ont subi toute la diminution des gains d'emplois cette année. Chez ce groupe, l'augmentation a été réduite de moitié de ce qu'elle était au cours de la même période il y a un an (tableau 1). Comparativement à l'année dernière, les gains d'emplois pour les jeunes travailleurs âgés de 15 à 24 ans et pour les hommes adultes n'ont presque pas changé.

Moins d'emplois dans le secteur des biens, davantage dans celui des services

Tous les gains d'emplois du premier semestre de 1989 ont été enregistrés dans les industries de services. Dans les activités productrices de biens, l'emploi global a diminué de façon marginale (tableau 2).

Dans le secteur primaire, les faibles gains d'emplois dans les industries manufacturières ont été de loin inférieurs aux pertes en agriculture. Les gains d'emplois dans les industries manufacturières au premier semestre de 1989 ne représentent qu'un tiers des augmentations enregistrées pour les mêmes périodes ces deux dernières années. L'emploi dans le secteur de l'agriculture a connu une baisse de 18,000 au cours des six premiers mois de l'année; cette baisse est identique à celle enregistrée au cours de la même période, l'année dernière. Ainsi, les conditions atmosphériques favorables et les prix plus

August 1988

Août 1988

employment spiral in agriculture. Employment in construction, at 744,000 in the second quarter of 1989, remains at historically high levels and was virtually unchanged from the figure in the last quarter of 1988.

Employment growth of 122,000 in the service sector was a shade larger than that of last year. Except for the job losses in the community, business and personal service industry group (-57,000), all other service industries, led by transportation, communication and other utilities, recorded employment gains which exceeded those in the corresponding period last year.

The employment loss in community, business and personal services so far this year is intriguing considering that, in the last three years, this industry group accounted for more than 40% of the net job gains across the economy. Indeed, it even escaped the widespread job losses during the 1981-1982 economic recession.

All job gains in "blue-collar" occupations

Almost all of the net gains in employment so far this year have been in "blue-collar" jobs, specifically in processing (82,000) and transportation (18,000) occupations (Table 3). This is in direct contrast to last year's pattern, when "white-collar" jobs accounted for all employment growth. Employment levels in the managerial, administrative and professional group, which dominated last year's employment growth, have fallen marginally this year. The number of clerical jobs also declined slightly this year, offsetting some of last year's gains.

élevés des produits de commerce international n'ont pas réussi, jusqu'à présent cette année, à arrêter la baisse vertigineuse de l'emploi dans cette branche d'activité. Se chiffrant à 744,000 au deuxième trimestre de 1989, les emplois dans le domaine de la construction sont demeurés à des niveaux historiquement élevés et n'ont pratiquement pas changé par rapport aux chiffres enregistrés au cours du dernier trimestre de 1988.

La croissance de 122,000 emplois dans le secteur des services était légèrement plus élevée que celle de l'an dernier. À l'exception des pertes d'emplois dans les services socio-culturels, commerciaux et personnels (-57,000), toutes les autres branches de services, où viennent en tête celles des transports, des communications et des autres services publics, ont enregistré des gains d'emplois qui dépassent ceux de l'an dernier pour la même période.

Les pertes d'emplois enregistrées depuis le début de l'année dans les services socio-culturels, commerciaux et personnels sont assez étonnantes compte tenu du fait que, depuis trois ans, on attribuait à ces branches 40% des gains d'emplois nets de tous les secteurs de l'économie. D'ailleurs, elles avaient échappé à la vague de pertes d'emplois qu'avait provoquée la crise économique de 1981-1982.

Tous les gains d'emplois chez les "cols bleus"

Cette année, presque tous les gains d'emplois nets ont été enregistrés chez les "cols bleus", en particulier ceux qui travaillent dans le traitement des matières premières (82,000) et les transports (18,000) (tableau 3). L'an dernier, par contre, la croissance de l'emploi s'était entièrement produite chez les "cols blancs". Les niveaux d'emploi des travailleurs du groupe de la direction et de l'administration, qui avaient enregistré la plus forte augmentation de l'emploi l'an dernier, n'ont connu cette année qu'une très faible croissance. Le nombre d'emplois de bureau a légèrement diminué cette année, compensant certains des gains de l'année dernière.

August 1988

Août 1988

TABLE 3. Employment Growth by
Occupation, Seasonally
Adjusted(1), 1987-1989TABLEAU 3. Croissance de l'emploi selon la
profession, données
désaisonnalisées(1), 1987 à 1989

	IV 1987 - II 1988		IV 1988 - II 1989	
	'000	%	'000	%
"White-collar" (2) - Travailleurs "cols blancs" (2)				
Managerial, administrative and professional - Direction, administration et professionnels	80	2.3	-11	-0.3
Clerical - Travail administratif	65	3.2	-15	-0.7
Sales - Commerce	37	3.2	20	1.7
Services	29	1.8	25	1.5
"Blue-collar" (2) - Travailleurs "cols bleus" (2)				
Primary occupations - Professions du secteur primaire	-5	-0.8	-19	-3.2
Processing - Traitement des matières premières	-7	-0.4	82	5.0
Construction trades - Métiers de la construction	-1.3	-1.8	10	1.4
Transportation - Transports	1	0.2	18	4.0
Material handling and other crafts - Manutention et autres métiers	-21	-4.6	-3	-0.7

Source: Labour Force Survey.

Source: L'enquête sur la population active.

(1) Estimates by occupation are independently seasonally adjusted and may differ from the national total.

(1) Les estimations selon la profession sont désaisonnalisées de façon indépendante et peuvent ne pas correspondre au total pour l'ensemble du pays.

(2) The terms "white-collar" and "blue-collar" occupations are used in this study only as a convenient abbreviation.

(2) Nous utilisons les abréviations "col blanc" et "col bleu" seulement parce qu'elles conviennent.

Growth shifts from central Canada to British Columbia

A significant labour market development in the first half of this year has been the shift in employment gains from central Canada to British Columbia (Table 4).

Ontario, for several years, contributed about one-half of the net national job gains, but its share dropped to less than one-third (37,000) this year. For the first time in years, the rate of employment growth in this province fell below the national average. Employment in Ontario may be at or nearing "full employment" levels.

Déplacement de la croissance du centre du Canada vers la Colombie-Britannique

Un fait important observé sur le marché du travail au cours du premier semestre de cette année a été le déplacement des gains d'emplois du centre du Canada vers la Colombie-Britannique (tableau 4).

L'Ontario, qui enregistrait environ la moitié des gains d'emplois nets pour l'ensemble du pays depuis plusieurs années, a vu sa part diminuer à moins d'un tiers (37.000) cette année. Pour la première fois depuis des années, le taux de croissance de l'emploi dans cette province est inférieur à la moyenne canadienne. On pourrait dire que l'Ontario a atteint (ou presque) son niveau de "plein emploi".

August 1988

Août 1988

2 Employment
Growth
(seasonally
adjusted)

2 Croissance
de l'emploi
(données
désaisonnalisées)

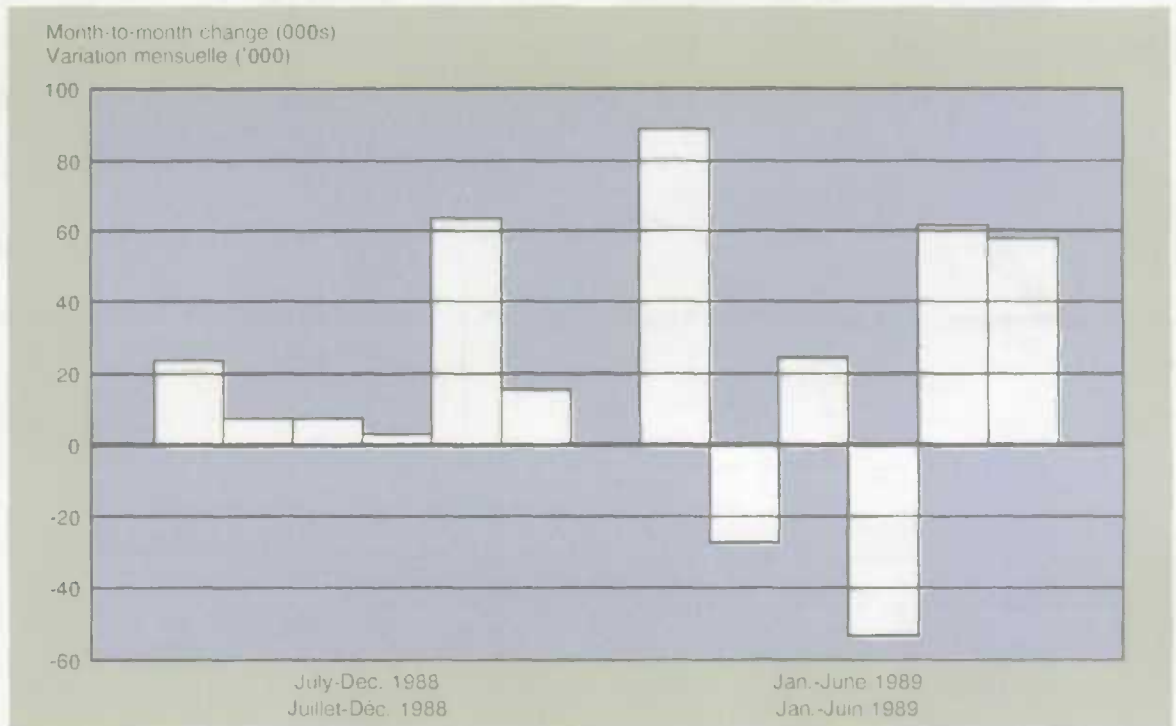

Employment declined slightly in Quebec (-11,000) in the first half of 1989. Some of the job losses in this province can be traced to reduced activity in a number of industries: construction; transportation, communication and other utilities; and, in recent months, community, business and personal services.

British Columbia accounted for close to half of the net national employment gain in the first six months of 1989 (57,000). British Columbia's strong showing stems partly from increased activity in construction. Its booming tourist industry has also contributed to employment growth.

Au Québec, le nombre d'emplois a diminué légèrement (-11,000) au cours du premier semestre de 1989. Un ralentissement de l'activité dans certaines branches d'activité: construction; transports; communications et autres services publics; et depuis quelques mois, dans les services socio-culturels, commerciaux et personnels est à l'origine de certaines de ces pertes d'emplois.

Dans les 6 premiers mois de 1989, c'est en Colombie-Britannique que l'on a enregistré plus de la moitié de tous les gains d'emplois nets au pays (57,000). La performance vigoureuse de la Colombie-Britannique s'explique principalement par un accroissement de l'activité dans la construction. L'industrie touristique en plein essor dans cette province a aussi contribué à la croissance de l'emploi.

August 1988

Août 1988

Alberta, Newfoundland, and Nova Scotia also enjoyed growth rates above the national average. For Alberta and Newfoundland, this was the second consecutive time that employment growth was above the national average during the first six months of the year. Newfoundland and Nova Scotia owe some of their employment gains to the transportation, communication and other utilities industry.

L'Alberta, Terre-Neuve et la Nouvelle-Écosse connaissent également des taux de croissance supérieurs à la moyenne canadienne. Dans le cas de l'Alberta et de Terre-Neuve, c'est la deuxième année consécutive où la croissance de l'emploi dépasse cette moyenne pendant le premier semestre de l'année. À Terre-Neuve et en Nouvelle-Écosse, certains des gains d'emplois ont été enregistrés dans les transports, les communications et les autres services publics.

TABLE 4. Employment Growth, by Province. Seasonally Adjusted(1), 1986-1989

TABLEAU 4. Croissance de l'emploi, Canada et les provinces, données désaisonnalisées, (1) 1986 à 1989

	IV 1986 - II 1987		IV 1987 - II 1988		IV 1988 - II 1989	
	'000	%	'000	%	'000	%
Newfoundland · Terre-Neuve	2	1.1	4	2.1	3	1.5
Prince Edward Island · Île-du-Prince-Édouard	1	2.0	0	0.0	0	0.0
Nova Scotia · Nouvelle-Écosse	7	2.1	5	1.4	6	1.6
New Brunswick · Nouveau-Brunswick	5	1.9	3	1.1	0	0.0
Québec · Québec	65	2.3	36	1.2	-11	-0.4
Ontario	90	2.0	74	1.5	37	0.8
Manitoba	-1	-0.2	3	0.6	0	0.0
Saskatchewan	-1	-0.2	-6	-1.3	-5	-1.1
Alberta	9	0.8	27	2.3	23	1.9
British Columbia · Colombie-Britannique	40	3.2	17	1.3	57	4.2

Source: Labour Force Survey

Source: L'enquête sur la population active

(1) The sum of the independently adjusted provincial estimates may differ from the national total.

(1) La somme des estimations provinciales désaisonnalisées de façon indépendante peut varier du total pour l'ensemble du pays.

TABLE 5. Full-time and Part-time Employment Growth, Seasonally Adjusted(1), 1986-1989

TABLEAU 5. Croissance de l'emploi à temps plein et à temps partiel, Canada, données désaisonnalisées(1), 1986 à 1989

	IV 1986 - II 1987		IV 1987 - II 1988		IV 1988 - II 1989	
	'000	%	'000	%	'000	%
Total	226	2.0	175	1.5	125	1.0
Full-time - Temps plein	220	2.2	121	1.2	148	1.4
Part-time - Temps partiel	-3	-0.2	40	2.2	-30	-1.6

Source: Labour Force Survey.

Source: L'enquête sur la population active

(1) Estimates by full-time and part-time employment are independently seasonally adjusted and may differ from the national total.

(1) Les estimations sur l'emploi à temps plein et à temps partiel sont désaisonnalisées de façon indépendante et peuvent par conséquent différer du total pour l'ensemble du pays.

August 1988

Août 1988

Saskatchewan was the only province, besides Quebec, to register employment loss during the first half of this year. Employment levels remained unchanged in Prince Edward Island, New Brunswick and Manitoba.

Saskatchewan, Alberta, Quebec and Ontario continued to experience job losses in agriculture during the early half of 1989.

Full-time work rises, part-time declines

Another interesting development to date has been the large increase in full-time jobs (148,000) and the decline (-30,000) in part-time jobs (Table 5). During the same period two years earlier, full-time jobs also accounted for all the employment growth, but at that time the decline in part-time jobs was marginal. Part-time employment last registered a significant decrease during the same period five years ago (-24,000).

Some of the decline in part-time employment this year can be traced to community, business and personal services an industry group with an above-average incidence of part-time employment.

The relative stability in the number of involuntary part-time workers (persons working part-time because they could not find full-time employment) is also noteworthy. Between the last quarter of 1988 and the second quarter of this year, the number remained virtually unchanged, at 427,000.

Self-employment declines, multiple jobholding rises

Paid work accounted for all employment gains during the first half of this year. Self-employment declined, since the increase recorded for women (15,000) was more than offset by the decrease

La Saskatchewan était la seule province, avec le Québec, à enregistrer une perte d'emplois au cours du premier semestre de cette année. Les niveaux d'emploi sont demeurés inchangés à l'Île-du-Prince-Édouard, au Nouveau-Brunswick et au Manitoba.

La Saskatchewan, l'Alberta, le Québec et l'Ontario subissaient encore des pertes d'emplois au cours du premier semestre de 1989.

Davantage d'emplois à temps plein, moins d'emplois à temps partiel

Autre nouveau phénomène intéressant jusqu'à présent: le nombre d'emplois à temps plein a augmenté considérablement (148,000) tandis que les emplois à temps partiel ont diminué (-30,000) (tableau 5). Deux ans auparavant, pour la même période, la croissance de l'emploi ne s'était manifestée aussi que dans l'emploi à temps plein, mais la baisse de l'emploi à temps partiel avait été alors marginale. Toutefois, l'emploi à temps partiel avait enregistré une diminution importante au cours de la même période il y a cinq ans (-24,000).

La diminution de l'emploi à temps partiel observée cette année est en partie attribuable à la baisse qu'a connu ce genre d'emploi dans les services socio-culturels, commerciaux et personnels, où il est plus fréquent que dans l'ensemble du marché du travail.

Il est de plus intéressant de souligner la stabilité relative du temps partiel non choisi (c'est-à-dire du nombre de personnes qui travaillent à temps partiel parce qu'elles n'ont pu trouver un emploi à temps plein). Entre le quatrième trimestre de 1988 et le deuxième trimestre de 1989, le nombre de ces travailleurs est demeuré presque inchangé, soit 427,000.

Diminution du nombre de travailleurs autonomes, expansion du cumul d'emplois

La totalité des gains de l'emploi au premier semestre de cette année ont été enregistrés dans la catégorie des travailleurs rémunérés. Le nombre de travailleurs autonomes a diminué du fait que la hausse de l'emploi chez les femmes

August 1988

Août 1988

3 Full-time and Part-time Employment Growth (seasonally adjusted)

3 Croissance de l'emploi à temps plein et à temps partiel (données désaisonnalisées)

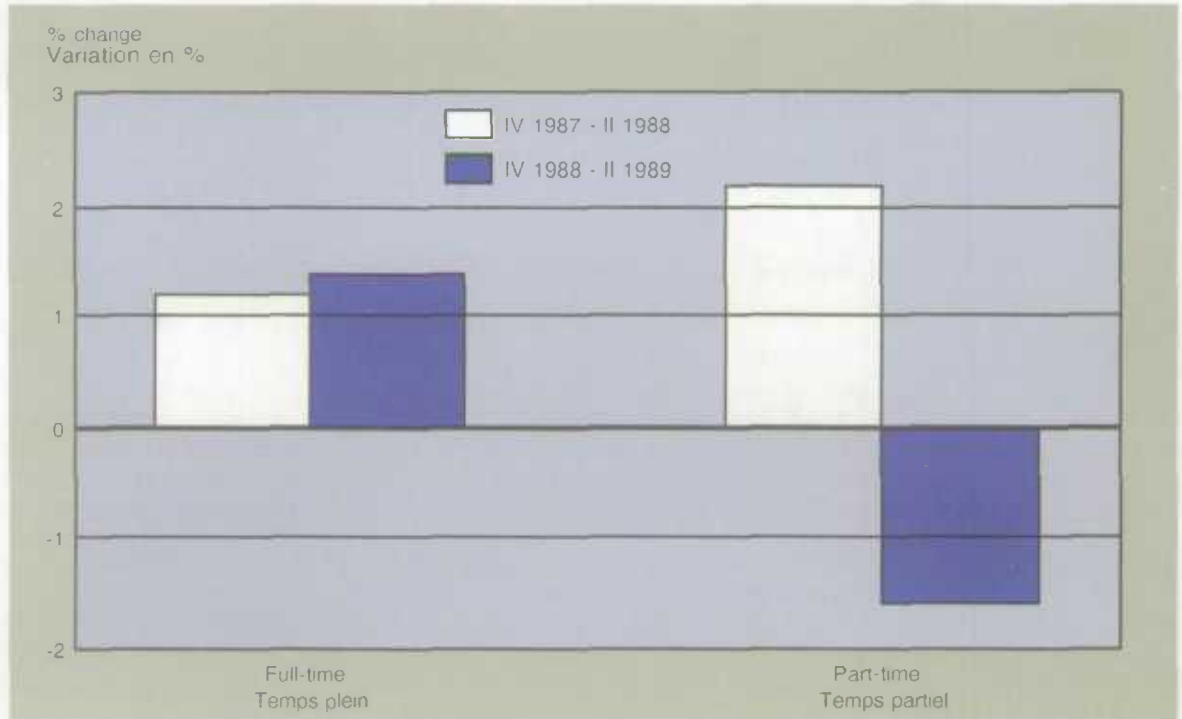

experienced for men (-23,000). This was the first decrease in self-employment since the early half of 1984.

During the second quarter of this year, 574,000 Canadians were holding down two or more jobs at the same time, a slight increase over the average in the last quarter of 1988. The growth in multiple jobholding or "moonlighting" in Canada in recent years has been very rapid. Since the end of the recession, the number of Canadians holding more than one job concurrently has increased by 64%, compared with a 19% growth in overall employment.

(15,000) a été plus que compensée par la baisse de l'emploi chez les hommes (-23,000). Il s'agit de la première diminution de l'emploi autonome depuis le début de 1984.

Au deuxième trimestre de 1989, 574,000 Canadiens cumulaient deux ou plusieurs emplois, ce qui représente une maigre augmentation par rapport à la moyenne du dernier trimestre de 1988. Au Canada, la croissance du cumul d'emploi ou du "travail au noir" a été très rapide ces dernières années. Depuis la fin de la récession, le nombre de Canadiens possédant plus d'un emploi a augmenté de 64%, comparativement à la croissance de 19% de l'emploi global.

August 1988

Août 1988

Unemployment

Despite the rise in jobs, the estimated number of unemployed Canadians remained almost unchanged (at 1,023,000) in the first half of 1989. Unemployment has stayed at slightly over one million for a year and a half, except in two months June 1988 and June this year when it fell just below the one million mark.

Even though the overall number of unemployed Canadians remained stable, the number of **job losers** - people who lost or were laid off their last job increased slightly during the first half of this year. Their number rose by 12,000 (to 528,000) between the last quarter of 1988 and the second quarter of this year. This increase, the first since 1984, was borne almost entirely by women. Unemployment resulting from job leaving (220,000) and from entry or re-entry into the labour force (284,000) remained almost the same.

The **unemployment rate** (7.6%) has changed little since early 1988. The youth unemployment rate declined from 12.1% in the last quarter of 1988 to 11.4% in the second quarter of this year, but the rates for adult men (6.2% in the second quarter of 1989), and for adult women (7.3%), have remained fairly stable. The decline in the youth unemployment rate since the depths of the recession when it reached 21.0% has been dramatic. The fall is partly due to a dwindling youth population. Both the youth participation rate (at 70.3% in the second quarter of 1989) and the employment/population ratio (at 62.3%) are at historical peak levels this year.

Of the provinces, Alberta, British Columbia and Nova Scotia recorded a drop in their unemployment rates during the first half of this year. Rates in Newfoundland and Prince Edward Island edged up, while those in the other provinces showed little or no change.

Chômage

Malgré la croissance de l'emploi, le nombre estimé de Canadiens en chômage n'a presque pas varié (1,023,000) pendant le premier semestre de 1989. Le chômage est demeuré à un peu plus d'un million de chômeurs depuis un an et demi, sauf pour deux mois en juin 1988 et 1989, le nombre de chômeurs est tombé au-dessous du seuil du million.

Bien que, dans l'ensemble, le nombre de chômeurs au Canada se soit maintenu au même niveau, le nombre de **personnes ayant perdu leur emploi** - personnes qui ont perdu leur dernier emploi ou qui ont été mises à pied a légèrement progressé au cours des six premiers mois de cette année. Il a augmenté de 12,000 entre le dernier trimestre de 1988 et le deuxième trimestre de 1989, où il a atteint 528,000. Cette augmentation, la première depuis 1984, a été enregistrée presque entièrement chez les femmes. Le chômage résultant du fait que des personnes ont quitté leur emploi (220,000) ou que d'autres sont entrées ou retournées dans la population active (284,000) n'a presque pas changé.

Le **taux de chômage** (7.6%) n'a presque pas varié depuis le début de 1988. Chez les jeunes, le taux était de 12.1% au dernier trimestre de 1988 et est passé à 11.4% au deuxième trimestre de 1989. Cependant, les taux pour les hommes et les femmes de 25 ans et plus sont demeurés relativement stables pour passer respectivement à 6.2% et à 7.3% au deuxième trimestre de 1989. La baisse du taux de chômage chez les jeunes depuis le plus fort de la récession (le taux était alors de 21.0%) est très frappante. On attribue en partie cette baisse à la diminution de ce segment de la population. Cette année, le taux d'activité des jeunes (70.3%) et le rapport emploi-population (62.3%) ont tous deux atteint des sommets sans précédent dans le deuxième semestre de 1989.

De toutes les provinces, l'Alberta, la Colombie-Britannique et la Nouvelle-Écosse ont enregistré une baisse de leur taux de chômage au cours du premier semestre de 1989. Ce taux à Terre-Neuve, et à l'Île-du-Prince-Édouard était à la hausse tandis que les autres provinces ne démontraient que très peu de changements.

August 1988

Août 1988

Similarly, **unemployment duration** and the incidence of **long-term unemployment** have remained stable. Between January and June this year unemployed Canadians have experienced an average of 18.6 weeks of unemployment, virtually unchanged from the level in the same period a year ago (18.8 weeks). The number continuously unemployed for over six months in the first half of 1989 averaged close to a quarter of a million (221,000). This is similar to the figure for the corresponding period last year (220,000), but significantly lower than the 385,000 figure five years ago.

Wages, inflation and labour unrest

Wage increases during the first four months of this year appear to lag slightly behind the rate of inflation. Weekly earnings (excluding fringe benefits) averaged \$477.90 from January to May 1989. This represented an increase of 4.2% over the level in the same period last year. The comparable increase in the Consumer Price Index was a little higher, at 4.6%.

Person-days lost as a result of labour disputes (strikes and lock-outs) totalled 428,000 during the first four months of this year. Though higher than last year's level (392,000), this figure is much below the peaks of a decade ago. It is difficult to interpret the meaning of this year's increase. Time lost due to industrial disputes is a function of many factors, not the least of which are the expiry dates of collective agreements and the numerical size of the disputing bargaining units.

Canada U.S. comparisons

Labour market performance in the United States during the first half of this year parallels that of Canada in some respects. Employment growth, as in Canada, moderated in the United States. It

De même, la **durée du chômage** et le **chômage de longue durée** sont demeurés constants. Entre janvier et juin de cette année, la durée moyenne du chômage a été de 18.6 semaines, ce qui correspond à peu près au même niveau que l'an dernier (18.8 semaines). Au cours du premier semestre de 1989, le nombre de personnes en chômage pour une période ininterrompue de plus de six mois s'élevait en moyenne à près d'un quart de million (221,000). Ce chiffre ressemble à celui de la période correspondante l'an dernier (220,000), mais est sensiblement plus bas que celui d'il y a cinq ans (385,000).

Salaires, inflation et conflits de travail

Il semble que les augmentations de salaire des quatre premiers mois de 1989 soient légèrement en retard sur le taux d'inflation. La rémunération hebdomadaire (excluant les avantages sociaux) était en moyenne d'environ \$477.90 pendant la période de janvier à mai 1989, ce qui représente une augmentation de 4.2% par rapport au niveau de l'an dernier pour la même période. L'augmentation correspondante de l'indice des prix à la consommation a été un peu plus forte, soit de 4.6%.

Les jours-personnes perdus en raison de conflits de travail (grèves et lockouts) s'élèvent à 428,000 pour les quatre premiers mois de cette année. Bien que ce chiffre soit plus élevé que celui de l'an dernier (392,000), il est très en deçà des sommets enregistrés il y a dix ans. Il est cependant difficile d'interpréter la signification de l'augmentation de cette année. Le temps perdu à cause de conflits de travail dépend de nombreux facteurs, notamment de la date d'expiration des conventions collectives et du nombre de membres des unités de négociation en conflit.

Comparaisons entre le Canada et les États-Unis

Le rendement du marché du travail aux États-Unis au cours du premier semestre de 1989 a été, à certains égards, équivalent à celui du Canada. Les États-Unis, comme le Canada, ont connu une croissance de l'emploi modérée

August 1988

Août 1988

amounted to about 1.2%. As well, the U.S. unemployment rate, lower than the Canadian rate for several years, remained fairly stable around 5.3% between the last quarter of 1988 and the second quarter of 1989. But performance in the two countries has differed in one important respect. In the U.S., monthly employment growth during the first six months of this year was steady, in contrast to the sizeable fluctuations observed in Canada.

Conclusion

In addition to the moderation in employment growth for adult women, there were several noteworthy labour market developments during the first half of 1989. These included a drop in part-time employment, an increase in full-time work, a decline in self-employment, and a rise in the number of job losers. Labour market analysts will be watching closely to see if these evolve into new trends in the coming months.

(1.2%). De plus, le taux de chômage, qui était depuis plusieurs années Canada, s'est maintenu autour de 5.3% entre le dernier moins élevé qu'au trimestre de 1988 et le deuxième trimestre de 1989. Toutefois, le rendement des deux pays se distingue sur un point important. La croissance mensuelle de l'emploi pendant le premier semestre de 1989 a été constante aux États-Unis, tandis qu'au Canada elle a connu des fluctuations appréciables.

Conclusion

Outre le ralentissement de la croissance de l'emploi pour les femmes adultes, plusieurs changements sur le marché du travail au cours du premier semestre de 1989 méritent d'être signalés. Au nombre de ces changements, mentionnons la baisse de l'emploi à temps partiel, la hausse de l'emploi à temps plein, la diminution du nombre de travailleurs autonomes et l'augmentation du nombre de personnes ayant perdu leur emploi. Les analystes du marché du travail surveilleront la situation de près pour voir si de nouvelles tendances se dessineront dans les prochains mois.

January 1988: "The Growth of Services in the Canadian Economy".

February 1988: "Recent Trends in Canada's Direct Investment Position".

March 1988: "Comparing Trends in Labour Costs in Canada and the United States".

April 1988: "Employment Dynamics in Canada".

May 1988: "International Travel to and from Canada".

July 1988: "Bilateral Comparison of Purchasing Parity Between Canada and the United States".

August 1988:

1. "The Labour Market in the 80s: Canada and the United States".
2. "A Mid-Year Look at Labour Market Developments: 1988".

September 1988:

1. "Canada's International Transactions in Services".
2. "Chain Price Indexes".

October 1988:

1. "Can We Afford an Aging Society?".
2. "The Current Expansion in an Historical Context".

November 1988:

1. "Components of Personal Saving".
2. "The Changing Wage Distribution of Jobs, 1981-1986".

December 1988: "Energy Intensity and Economic Performance Since 1971".

Janvier 1988: "La croissance des services au sein de l'économie canadienne".

Février 1988: "Tendances récentes dans la position de l'investissement direct au Canada".

Mars 1988: "Comparaison des tendances des coûts de main-d'oeuvre au Canada et aux États-Unis".

Avril 1988: "La dynamique de l'emploi au Canada".

Mai 1988: "Voyages Internationaux en provenance et à destination du Canada".

Juillet 1988: "Une comparaison bilatérale de la parité d'achat entre le Canada et les États-Unis".

Août 1988:

1. "Le marché du travail des années 80: Canada et États-Unis".
2. "Le marché du travail en 1988: Bilan de la mi-année".

Septembre 1988:

1. "Les transactions internationales de services du Canada".
2. "Les indices de prix en chaînes".

Octobre 1988:

1. "Pouvons-nous assumer le vieillissement de la société?".
2. "L'expansion actuelle dans un contexte rétrospectif".

Novembre 1988:

1. "Les composantes de l'épargne personnelle".
2. "La répartition salariale des emplois: Variations de 1981 à 1986".

Décembre 1988: "L'intensité énergétique et le rendement économique depuis 1971".

January 1989:

1. "Tariffs in Canada - U.S. Trade".
2. "Measurement of Canada's Level of Corporate Concentration".

February 1989: "Statistics Canada's New System of Leading Indicators".

March 1989: "Quarterly National Accounts".

April 1989: "Seasonal Adjustment: What it Does and Doesn't Do".

May 1989:

1. "Wage and Price Inflation - What the Latest Data Say".
2. "Provincial Sales Taxes by Commodity".

June 1989: "Canada's Unemployment Mosaic".

July 1989: "The Transition From Growth to Recession in the Canadian Business Cycle: Current Evidence and Past Experience" *

Janvier 1989:

1. "Les tarifs douaniers régissant le commerce entre le Canada et les États-Unis".
2. "La mesure du niveau de concentration des sociétés du Canada".

Février 1989: "Le nouveau système d'indicateurs avancés de Statistique Canada".

Mars 1989: "Les Comptes nationaux trimestriels".

Avril 1989: "La désaisonnalisation: Quand il est opportun de l'utiliser".

Mai 1989:

1. "Inflation des prix et des salaires - Ce que révèlent les plus récentes données".
2. "Les taxes de vente provinciales par produit".

Juin 1989: "Mosaïque du chômage au Canada".

Juillet 1989: "Les cycles d'affaires canadiens dans leur passage des phases de croissance aux phases de récession: la situation actuelle et passée".

6.1	National Accounts	Comptes nationaux
6.23	Labour Markets	Marchés du travail
6.35	Prices	Prix
6.43	Domestic Trade	Commerce intérieur
6.47	Merchandise Trade	Commerce des marchandises
6.55	Manufacturing	Fabrication
6.67	Construction	Construction
6.73	Agriculture, Mining and Energy	Agriculture, mines et énergie
6.81	Transportation and Communications	Transports et communications
6.85	Financial Markets	Marchés financiers
6.93	Demography	Démographie
6.97	Provincial	Les provinces
6.111	International (Canada, U.S., U.K., France, Germany, Italy, Japan)	Internationale (Canada, É.-U., R.-U., France, Allemagne, Italie, Japon)

How long would it take you to get 10,000 price quotes from 3,500 companies?

A lot longer than it takes to open a copy of **Industry Price Indexes**. Subscribe now, for the most extensive data available on Canadian manufacturing selling prices.

Industry Price Indexes are indispensable if you need current, consistent and reliable reports on price fluctuations at the Canadian factory gate. Uses include preparing escalation contracts, inventory management, charting trends, forecasting price changes or compiling data to create your own index.

This monthly publication covers raw materials, energy and over 700 commodities by 20 major groups. Items listed range from fish fillets to industrial furnaces, cattle to crude oil. Most commodities are reported at the national level, but some are given on a regional basis.

Each issue also provides a historical perspective, with tables of annual averages and monthly price indexes of commodities for the past five years.

As the only periodical of this scope and detail, **Industry Price Indexes** is the recognized authority on changes in the selling prices of Canadian manufactured goods.

Get the facts.

A subscription to the monthly **Industry Price Indexes** (Catalogue No. 62-011) is \$173 in Canada, and \$208 outside Canada.

To order, write Publication Sales, Statistics Canada, Ottawa, Ontario, K1A 0T6, or contact the nearest Statistics Canada Reference Centre listed in this publication.

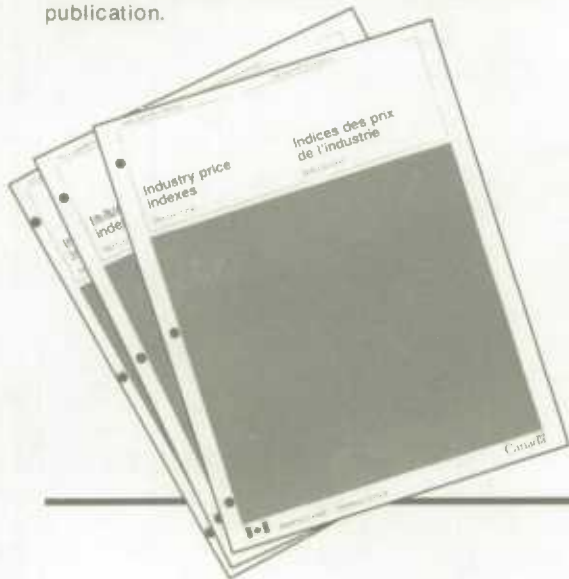

Combien de temps vous faudrait-il pour obtenir 10 000 propositions de prix de 3 500 compagnies?

Beaucoup plus de temps qu'il n'en faut pour lire un exemplaire d'**Indices des prix de l'industrie**. Abonnez-vous dès maintenant afin d'avoir accès aux données les plus complètes possible sur les prix de vente des manufacturiers canadiens.

Indices des prix de l'industrie est indispensable si vous avez besoin de rapports à jour, uniformes et fiables au sujet des fluctuations des prix à la production au Canada. Ces indices peuvent servir notamment à préparer des contrats d'indexation, à gérer des stocks, à suivre des tendances au moyen de graphiques, à prévoir des fluctuations de prix ou à compiler des données pour concevoir votre propre indice.

Cette publication mensuelle porte sur les matières premières, l'énergie et plus de 700 produits classés dans 20 grandes catégories. Les articles répertoriés vont des filets de poisson aux fours industriels en passant par les bovins et le pétrole brut. Pour la plupart des produits, les statistiques ont une portée nationale; toutefois, pour certains, elles revêtent un caractère régional.

Chaque numéro donne également une perspective historique; des tableaux indiquent les moyennes annuelles et les indices des prix mensuels des produits au cours des cinq dernières années.

Indices des prix de l'industrie est le seul périodique aussi complet et détaillé. Il fait autorité en ce qui touche les fluctuations des prix de vente des marchandises fabriquées au Canada.

Abonnez-vous !

L'abonnement au mensuel **Indices des prix de l'industrie** (n° 62-011 au catalogue) coûte 173 \$ au Canada et 208 \$ à l'étranger.

Pour commander, veuillez écrire à Vente des publications, Statistique Canada, Ottawa (Ontario) K1A 0T6 ou communiquer avec le Centre de consultation de Statistique Canada le plus près (voir la liste figurant dans la présente publication).

For faster service, using Visa or MasterCard, call toll-free,

Pour un service plus rapide, utilisez votre carte Visa ou MasterCard et composez sans frais le

1-800-267-6677

National accounts

Comptes nationaux

Table

- 1.1 Gross domestic product, income based
- 1.2 Gross domestic product, expenditure based
- 1.3 Gross domestic product at 1981 prices, expenditure based
- 1.4 Relation between gross domestic product at market prices, gross national product at market prices, and net national income at factor cost
- 1.5 Sources and disposition of personal income
- 1.6 Personal expenditure on consumer goods and services by type of expenditure, at 1981 prices
- 1.7 Government sector revenue and expenditure
- 1.8 Pension plans
- 1.9 Federal government revenue
- 1.10 Federal government expenditure
- 1.11 Provincial and local government and hospital revenue
- 1.12 Provincial and local government and hospital expenditure
- 1.13 Implicit price indexes, gross domestic product
- 1.14 Chain price indexes, gross domestic product
- 1.15 Gross domestic product by industry at factor cost at 1981 prices
- 1.16 Gross domestic product by industry at factor cost in 1981 prices
- 1.17 Canadian balance of international payments, current account, all countries
- 1.18 Canadian balance of international payments, capital account, all countries
- 1.19 Leading indicators
- 1.20 Financial flow accounts - Funds raised by non-financial sectors

Note: Data in the Income and Expenditure Accounts are seasonally adjusted at annual rates

Tableau

- 1.1 Produit intérieur brut, en termes de revenus
- 1.2 Produit intérieur brut, en termes de dépenses
- 1.3 Produit intérieur brut aux prix de 1981, en termes de dépenses
- 1.4 Rapport entre le produit intérieur brut aux prix du marché, le produit national brut aux prix du marché et le revenu national net au coût des facteurs
- 1.5 Provenance et emploi du revenu personnel
- 1.6 Dépenses personnelles en biens et services de consommation par catégorie de dépenses, aux prix de 1981
- 1.7 Recettes et dépenses des administrations publiques
- 1.8 Régimes de pensions
- 1.9 Recettes de l'administration fédérale
- 1.10 Dépenses de l'administration fédérale
- 1.11 Recettes des administrations provinciales et municipales et hôpitaux
- 1.12 Dépenses des administrations provinciales et municipales et hôpitaux
- 1.13 Indices implicites de prix, produit intérieur brut
- 1.14 Indices-chainés des prix, produit intérieur brut
- 1.15 Produit intérieur brut par industrie au coût des facteurs, aux prix de 1981
- 1.16 Produit intérieur brut par industrie au coût des facteurs, aux prix de 1981
- 1.17 Balance canadienne des paiements internationaux, compte courant, tous les pays
- 1.18 Balance canadienne des paiements internationaux, compte de capital, tous les pays
- 1.19 Indicateurs avancés
- 1.20 Comptes des flux financiers - Ensemble des secteurs non financiers

Nota: Les données dans les comptes de revenus et dépenses sont désaisonnalisées aux taux annuels

1.1

Gross domestic product, income based
(millions of dollars)Produit intérieur brut, en termes de revenus
(millions de dollars)

Year and quarter	Wages, salaries, and supplementary labour income	Corporation profits before taxes	Interest and miscellaneous investment income	Accrued net income of farm operators from farm production	Net income of non-farm unincorporated business including rent	Inventory valuation adjustment	Net domestic income at factor cost
Année et trimestre	Remunération des salariés	Bénéfices des sociétés avant impôts	Intérêts et revenus divers de placements	Revenu comptable net des exploitants agricoles au titre de la production agricole	Revenu net des entreprises individuelles non agricoles, loyers compris	Ajustement de la valeur des stocks	Revenu intérieur net au coût des facteurs
D	20002	20003	20004	20005	20006	20007	20001
1985	257,518	49,490	40,302	2,808	26,447	-1,760	374,805
1986	274,757	45,199	38,520	3,984	29,065	-1,768	389,757
1987	299,145	56,270	40,550	3,682	31,680	-3,181	428,146
1988	325,992	62,268	45,598	5,077	33,740	-2,567	470,108
1986							
2	272,744	44,452	36,944	4,528	28,948	-464	387,152
3	276,124	44,620	37,760	3,860	29,344	-2,360	389,348
4	281,300	47,760	38,708	3,464	29,864	-3,096	398,000
1987							
1	289,192	50,968	36,940	4,716	30,652	-708	411,760
2	296,556	55,548	40,948	5,604	31,444	-4,040	426,060
3	302,340	58,052	41,468	2,424	32,020	-4,168	432,136
4	308,492	60,512	42,844	1,984	32,604	-3,808	442,628
1988							
1	316,768	60,532	41,888	5,368	33,032	-2,228	455,360
2	322,696	62,424	44,768	5,544	33,312	-3,700	465,044
3	329,228	63,968	46,212	4,828	33,696	-2,524	475,408
4	335,276	62,148	49,524	4,568	34,920	-1,816	484,620
1989							
1	343,240	64,184	49,452	4,616	35,876	-3,028	494,340

Year and quarter	Indirect taxes less subsidies	Capital consumption allowances	Statistical discrepancy	Gross domestic product at market prices
Année et trimestre	Impôts indirects moins les subventions	Provisions pour consommation de capital	Divergence statistique	Produit intérieur brut aux prix du marché
D	20008	20009	20010	20000
1985	47,212	55,926	45	477,988
1986	53,532	60,214	1,128	504,631
1987	57,807	64,128	253	550,334
1988	65,096	68,392	-2,088	601,508
1986				
2	53,024	59,724	1,496	501,396
3	56,128	60,896	644	507,016
4	53,344	61,140	1,044	513,528
1987				
1	54,488	62,328	648	529,424
2	53,660	63,296	132	543,148
3	60,956	64,724	-564	557,252
4	62,124	66,164	596	571,512
1988				
1	61,796	66,960	-1,104	583,012
2	63,904	67,984	-1,868	595,064
3	66,304	68,804	-2,260	608,236
4	68,380	69,820	-3,100	619,720
1989				
1	69,824	71,324	-572	634,916

Source: National Income and Expenditure Accounts (Catalogue 13-001), Statistics Canada. Contact: M. Pascal (951-3797)

Source: Comptes nationaux des revenus et des dépenses (n° 13-001 au catalogue), Statistique Canada. Personne ressource: M. Pascal (951-3797).

1.2

Gross domestic product, expenditure based
(millions of dollars)Produit intérieur brut, en termes de dépenses
(millions de dollars)

Year and quarter	Personal expenditure on consumer goods and services	Government current expenditure on goods and services	Government investment		Business fixed capital			
	Depenses personnelles en biens et services de consommation	Depenses publiques courantes en biens et services	Investissement, administrations publiques	Inventories	Total	Residential construction	Non-residential construction	Machinery and equipment
Année et trimestre			Fixed capital	Stocks	Total	Construction résidentielle	Construction non résidentielle	Machines et matériel
D	20012	20013	20014	20015	20016	20017	20018	20019
1985	274,503	95,519	12,886	-64	81,312	25,222	26,747	29,343
1986	296,810	100,337	12,567	-35	88,792	30,806	25,626	32,360
1987	323,777	105,322	12,910	-38	102,292	39,177	27,468	35,647
1988	350,256	112,443	13,704	18	117,679	43,726	32,235	41,718
1986	293,008	99,016	12,720	12	88,212	30,216	25,584	32,412
3	300,844	101,160	12,324	-204	88,736	31,584	24,564	32,588
4	305,004	102,788	12,136	56	90,244	33,144	24,524	32,576
1987	311,816	103,656	12,492	24	94,588	36,428	24,720	33,440
2	321,100	105,036	12,708	-56	99,672	38,740	26,500	34,432
3	327,472	105,580	13,076	-200	105,024	40,536	28,464	36,024
4	334,720	107,016	13,364	80	109,884	41,004	30,188	38,692
1988	339,016	109,832	13,268	128	112,528	42,316	31,004	39,208
2	346,216	111,184	13,584	-36	116,180	42,912	31,776	41,492
3	353,588	113,596	13,900	-48	118,804	43,656	32,828	42,320
4	362,204	115,160	14,064	28	123,204	46,020	33,332	43,652
1989	368,596	116,660	14,508	284	127,452	48,748	34,640	44,064

Year and quarter	Business inventories			Exports of goods and services	Imports of goods and services	Statistical discrepancy	Gross domestic product at market prices
	Total	Non-farm	Farm and grain in commercial channels	Exportations de biens et services	Importations de biens et services		
Année et trimestre	Total	Non agricoles	Agricoles et céréales en circuit commercial	Exportations de biens et services	Importations de biens et services	Divergence statistique	Produit intérieur brut aux prix du marché
D	20020	20021	20022	20023	20026	20029	20011
1985	2,345	1,997	348	134,919	123,388	-44	477,988
1986	2,798	1,938	860	137,482	132,992	-1,128	504,831
1987	1,242	1,694	-452	144,435	139,354	-252	550,334
1988	1,497	2,199	-702	157,273	153,449	2,087	601,508
1986	4,416	3,220	1,196	135,516	130,012	-1,492	501,396
3	56	-1,240	1,296	138,528	133,784	-644	507,016
4	200	-92	292	138,596	134,452	-1,044	513,528
1987	1,048	1,072	-24	140,912	134,268	-844	529,424
2	-380	-88	-292	140,848	135,652	-128	543,148
3	-408	208	-616	144,548	138,400	560	557,252
4	4,708	5,584	-876	151,432	149,096	-596	571,512
1986	3,736	5,092	-1,356	155,452	152,048	1,100	583,012
2	276	1,280	-1,004	158,224	152,432	1,868	595,064
3	1,440	2,328	-888	156,776	152,096	2,276	608,236
4	536	96	440	158,640	157,220	3,104	619,720
1989	3,792	2,996	796	162,868	159,812	568	634,916

Source: National Income and Expenditure Accounts (Catalogue 13-001), Statistics Canada. Contact: K. Wilson (951-9155).

Source: Comptes nationaux des revenus et des dépenses (n° 13-001 au catalogue), Statistique Canada. Personne ressource: K. Wilson (951-9155).

1.3

Gross domestic product at 1981 prices,
expenditure based (millions of dollars)Produit intérieur brut aux prix de 1981, en
termes de dépenses (millions de dollars)

Year and quarter	Personal expenditure on consumer	Government current expenditure	Government investment		Business fixed capital			Machinery and equipment	
	goods and services	on goods and services	Investissement des administrations publiques	Inventories	Total	Residential construction	Non-residential construction		
Année et trimestre	Dépenses personnelles en biens et services de consommation	Dépenses publiques courantes en biens et services	Fixed capital	Stocks	Total	Construction résidentielle	Construction non résidentielle	Machines et matériel	
D	20032	20033	20034	20035	20036	20037	20038	20039	
1985	217,398	74,595	11,211	-50	73,870	22,228	23,435	28,207	
1986	226,534	75,864	10,960	-26	78,949	25,190	22,137	31,622	
1987	237,525	76,362	11,360	-29	89,052	29,309	22,869	36,875	
1988	247,790	78,728	11,964	14	101,672	30,658	25,624	45,390	
1986	2	225,240	75,758	11,076	12	78,756	25,048	22,164	31,544
	3	229,028	75,956	10,728	-156	78,220	25,468	21,052	31,700
	4	229,216	76,380	10,688	44	79,772	26,076	20,976	32,720
1987	1	232,052	76,652	10,920	20	82,368	27,888	20,804	33,676
	2	236,512	76,052	11,160	-44	86,876	29,164	22,188	35,524
	3	239,032	76,308	11,492	-152	91,344	30,136	23,672	37,536
	4	242,504	76,436	11,868	60	95,620	30,048	24,808	40,764
1988	1	243,688	77,492	11,768	96	98,004	30,444	25,148	42,412
	2	245,960	78,332	11,912	-24	101,464	30,412	25,384	45,668
	3	248,984	79,548	12,048	-36	102,260	30,452	25,956	45,852
	4	252,528	79,532	12,128	20	104,960	31,324	26,008	47,628
1989	1	253,636	80,316	12,564	212	108,128	32,408	26,544	49,176

Year and quarter	Business inventories			Exports of goods and services	Imports of goods and services	Statistical discrepancy	Gross domestic product at 1981 prices	Final domestic demand	
	Stocks des entreprises	Total	Non-farm						
Année et trimestre	Total	Non agricoles	Farm and grain in commercial channels	Exportations de biens et services	Importations de biens et services	Divergence statistique	Produit intérieur brut aux prix de 1981	Demande intérieure finale	
D	20041	20042	20043	20044	20048	20052	20031	20053	
1985	2,564	1,969	595	125,762	109,448	-26	395,878	377,074	
1986	3,275	1,713	1,562	130,672	117,175	-910	408,143	392,307	
1987	856	1,469	-613	139,221	127,737	-199	426,411	414,299	
1988	-855	1,677	-2,532	152,437	145,535	1,566	447,779	440,152	
1986	2	4,612	2,652	1,960	128,304	114,432	-1,208	408,116	390,828
	3	1,540	-1,016	2,556	132,676	118,316	-516	409,160	393,932
	4	976	304	672	133,076	119,700	-836	409,616	396,056
1987	1	980	544	436	136,260	122,100	-668	416,484	401,992
	2	364	228	136	135,940	123,840	-104	422,916	410,600
	3	-632	108	-740	139,412	127,252	428	429,980	418,176
	4	2,712	4,996	-2,284	145,272	137,756	-452	436,264	426,428
1988	1	-240	3,356	-3,596	151,240	142,296	840	440,592	430,952
	2	-2,160	1,740	-3,900	154,448	144,672	1,420	446,680	437,668
	3	-1,028	1,284	-2,312	151,892	145,048	1,708	450,328	442,840
	4	8	328	-320	152,168	150,124	2,296	453,516	449,148
1989	1	2,680	1,900	780	153,312	153,528	408	457,728	454,644

Source: National Income and Expenditure Accounts (Catalogue 13-001), Statistics Canada. Contact: K. Wilson (951-9155).

Source: Comptes nationaux des revenus et des dépenses (n° 13-001 au catalogue), Statistique Canada. Personne ressource: K. Wilson (951-9155).

GDP

PIB

Quarterly percent change
Variation trimestrielle en pourcentage

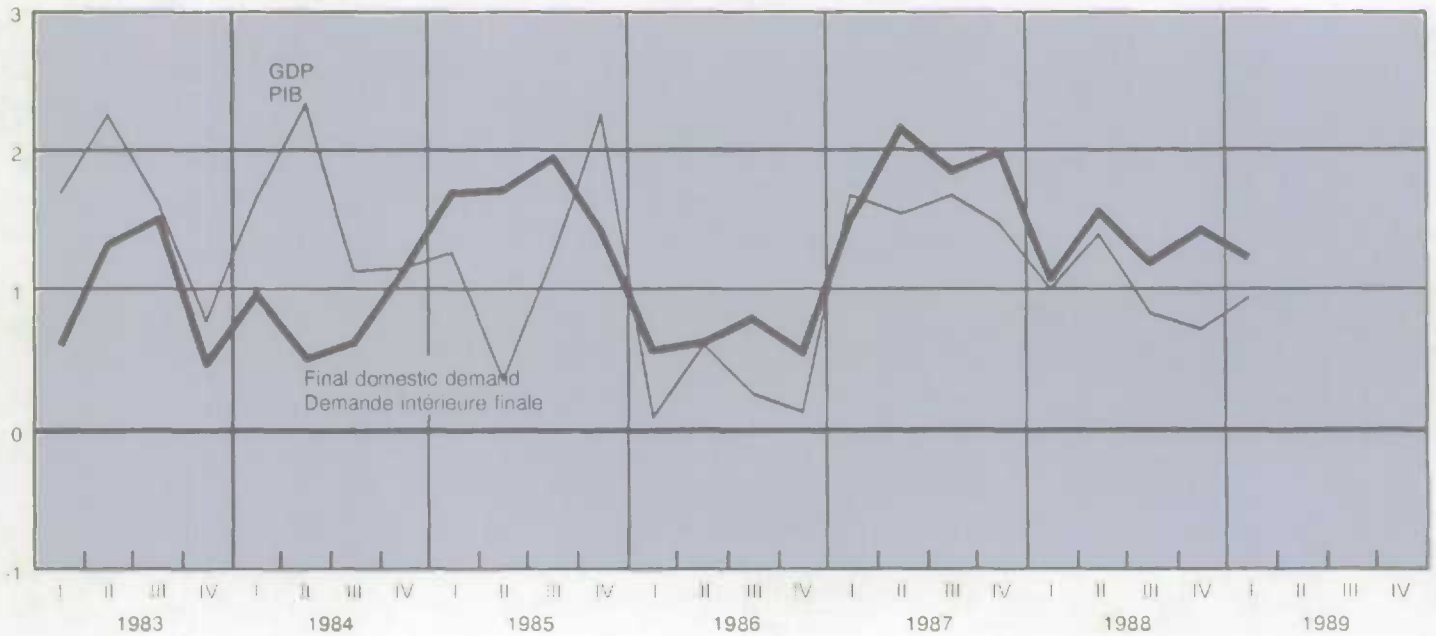

Business investment

Investissements des entreprises

Billions of 1981 dollars
Milliards de dollars de 1981

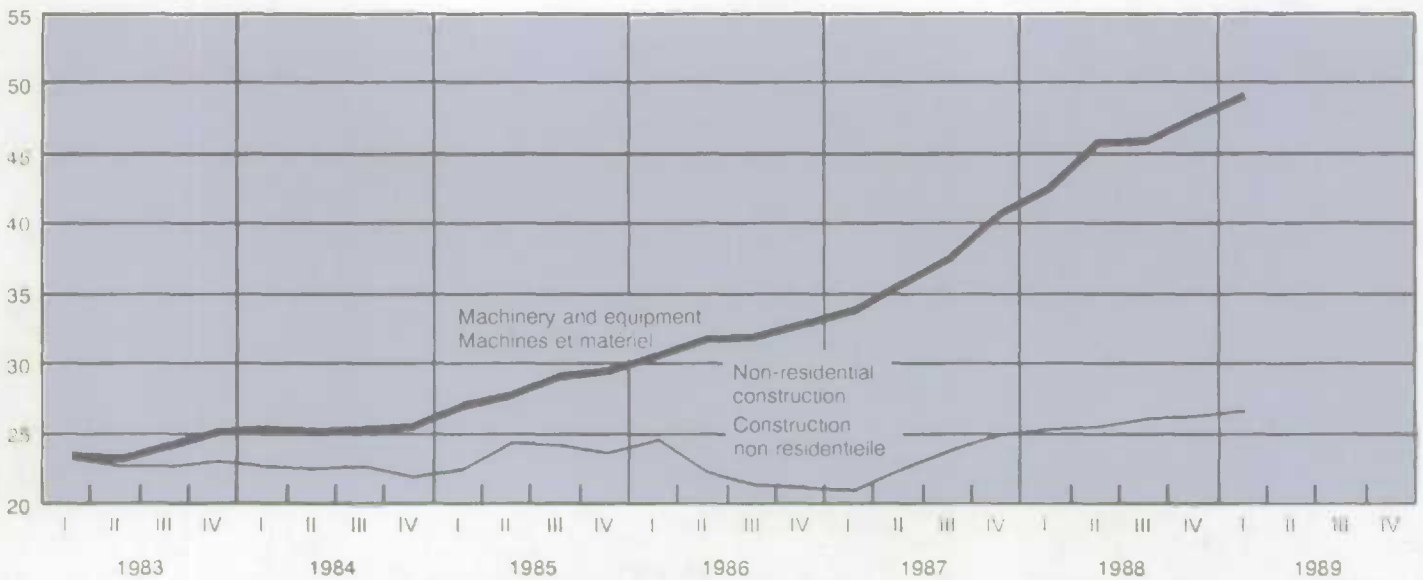

Relation between gross domestic product at market prices, gross national product at market prices, and net national income at factor cost (millions of dollars)

Rapport entre le produit intérieur brut aux prix du marché, le produit national brut aux prix du marché et le revenu national net au coût des facteurs (millions de dollars)

Year and quarter	Gross domestic product at market prices	Add: investment income received from non-residents	Less: investment income paid to non-residents	Equals: gross national product at market prices	Deduct: indirect taxes less subsidies	Deduct: capital consumption allowances	Deduct: statistical discrepancy	Net national income at factor cost
Année et trimestre	Produit intérieur brut aux prix du marché	Plus: revenus de placements reçus des non-résidents	Moins: revenus de placements versés aux non-résidents	Égale: produit national brut aux prix du marché	Moins: impôts indirects moins les subventions	Moins: provisions pour consommation de capital	Moins: divergence statistique	Revenu national net au coût des facteurs
D	20057	20330	20331	20056	20059	20060	20061	20055
1985	477,988	7,574	21,906	463,656	47,212	55,926	45	360,473
1986	504,631	7,192	23,740	488,083	53,532	60,214	1,128	373,209
1987	550,334	7,061	23,583	533,812	57,807	64,128	253	411,624
1988	601,508	10,867	29,279	583,096	65,096	68,392	-2,088	451,696
1986 2	501,396	6,364	22,952	484,808	53,024	59,724	1,496	370,564
3	507,016	8,864	23,128	492,752	56,128	60,896	644	375,084
4	513,528	6,696	24,788	495,436	53,344	61,140	1,044	379,908
1987 1	529,424	6,404	21,004	514,824	54,488	62,328	848	397,160
2	543,148	7,068	23,992	526,224	53,660	63,296	132	409,136
3	557,252	6,168	24,192	539,228	60,956	64,724	-564	414,112
4	571,512	8,604	25,144	554,972	62,124	66,164	596	426,088
1988 1	583,012	13,012	28,852	569,172	61,796	66,960	-1,104	441,520
2	595,064	9,300	28,296	576,068	63,904	67,984	-1,868	446,048
3	608,236	9,540	28,796	588,980	66,304	68,804	-2,280	456,152
4	619,720	11,616	33,172	598,164	68,380	69,820	-3,100	463,064
1989 1	634,916	8,100	31,356	611,660	69,824	71,324	-572	471,084

Source: National Income and Expenditure Accounts (Catalogue 13-001), Statistics Canada. Contact: M. Pascal (951-3797).

Source: Comptes nationaux des revenus et des dépenses (n° 13-001 au catalogue), Statistique Canada. Personne ressource: M. Pascal (951-3797).

Sources of personal income

Sources du revenu personnel

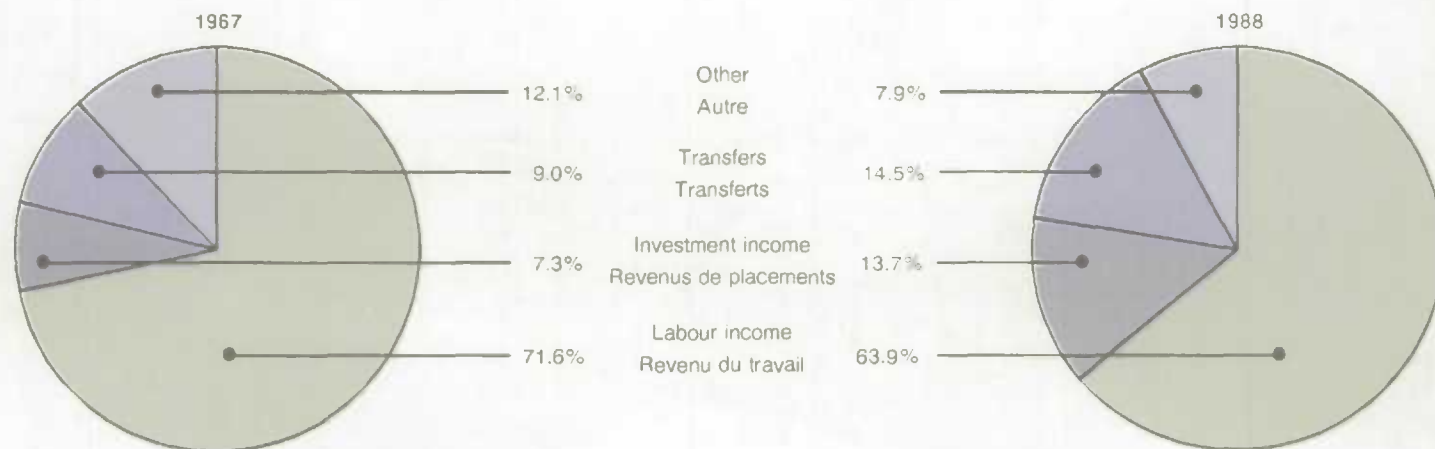

Sources and disposition of personal income
(millions of dollars)Provenance et emploi du revenu personnel
(millions de dollars)

Year and quarter	Labour income	Net income received by farm operators from farm production	Net income of non-farm unincorporated business, including rent	Interest, dividends, and miscellaneous investment income	Current transfers from government	
Année et trimestre	Rémunération des salariés	Revenu net des exploitants agricoles au titre de la production agricole	Revenu net des entreprises individuelles non agricoles, loyers compris	Intérêts, dividendes et revenus divers de placements	Transferts courants	
D	20088	20093	20094	20096	20097	
1985	257,518	2,366	26,447	54,133	58,515	
1986	274,757	3,748	29,085	55,235	62,221	
1987	299,145	3,933	31,680	61,022	67,364	
1988	325,992	4,503	33,740	68,355	71,858	
1986	2	272,744	4,308	28,948	55,944	61,108
	3	276,124	3,724	29,344	54,564	62,632
	4	281,300	3,268	29,864	55,108	64,664
1987	1	289,192	4,884	30,652	58,796	65,432
	2	296,556	5,956	31,444	60,812	66,700
	3	302,340	2,816	32,020	61,296	68,756
	4	308,492	2,076	32,604	63,184	68,568
1988	1	316,768	5,044	33,032	61,952	70,772
	2	322,696	4,732	33,312	65,632	70,824
	3	329,228	4,032	33,696	71,612	72,000
	4	335,276	4,204	34,920	74,224	73,036
1989	1	343,240	3,840	35,876	75,132	73,456

Year and quarter	Personal income	Personal expenditure on consumer goods and services	Current transfers to government Transferts courants aux administrations publiques		Employer and employee contributions	
Année et trimestre	Revenu personnel	Dépenses personnelles en biens et services de consommation	Total	Income taxes Impôts sur le revenu	Cotisations, assistance des employeurs et des salariés	
D	20087	20103	20104	20105	20107	
1985	400,199	274,503	78,862	54,203	20,847	
1986	426,398	296,810	89,244	62,319	22,943	
1987	464,581	323,777	100,034	70,213	25,496	
1988	505,726	350,256	112,312	79,332	28,287	
1986	2	424,432	293,008	88,948	62,832	22,032
	3	427,764	300,844	91,360	64,364	22,928
	4	435,580	305,004	92,332	63,972	24,228
1987	1	450,384	311,816	93,960	64,696	25,140
	2	462,900	321,100	100,780	71,292	25,096
	3	468,668	327,472	100,648	70,268	25,976
	4	476,372	334,720	104,748	74,596	25,772
1988	1	489,028	339,016	111,736	79,976	27,272
	2	498,678	346,216	112,684	80,244	27,676
	3	512,056	353,588	112,072	79,096	28,348
	4	523,144	362,204	112,756	78,012	29,852
1989	1	533,208	368,596	110,164	76,348	29,020

1.5 Sources and disposition of personal income (millions of dollars) - concluded Provenance et emploi du revenu personnel (millions de dollars) - fin

Year and quarter	Current transfers Transferts courants		Personal saving Épargne personnelle	Personal disposable income Revenu personnel disponible	Personal saving rate Taux d'épargne personnelle
	To corporations Aux sociétés	To non-residents Aux non-résidents			
	20109	20110			
1985	4,233	554	42,047	321,337	13.1
1986	4,624	574	35,146	337,154	10.4
1987	5,421	606	34,743	364,547	9.5
1988	6,335	640	36,183	393,414	9.2
1986 2	4,768	576	37,132	335,484	11.1
3	4,588	576	30,396	336,404	9.0
4	4,716	572	32,956	343,248	9.6
1987 1	5,088	604	38,916	356,424	10.9
2	5,076	608	35,336	362,120	9.8
3	5,384	608	34,556	368,020	9.4
4	6,136	604	30,164	371,624	8.1
1988 1	5,736	640	31,900	377,292	8.5
2	5,980	640	33,156	385,932	8.6
3	6,584	640	39,172	399,984	9.8
4	7,040	640	40,504	410,388	9.9
1989 1	7,320	668	46,460	423,044	11.0

Source: National Income and Expenditure Accounts (Catalogue 13-001), Statistics Canada. Contact: M. Pascal (951-3797).
 Source: Comptes nationaux des revenus et des dépenses (n° 13-001 au catalogue), Statistique Canada. Personne ressource: M. Pascal (951-3797).

Personal income and saving

Revenu et épargnes personnelles

Billions of \$
Milliards de \$

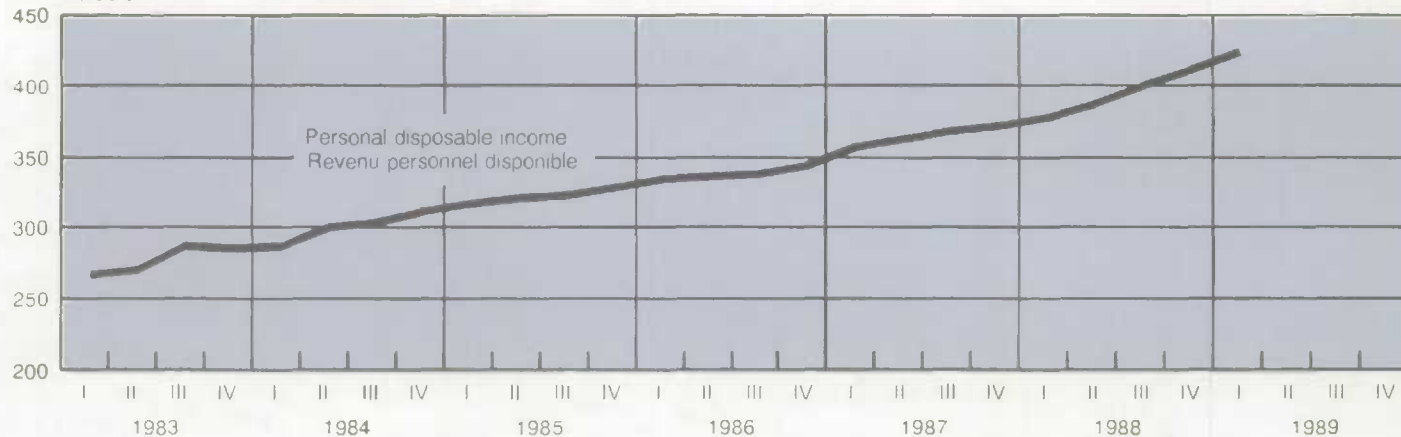

%
Personal saving rate - Taux d'épargne personnelle

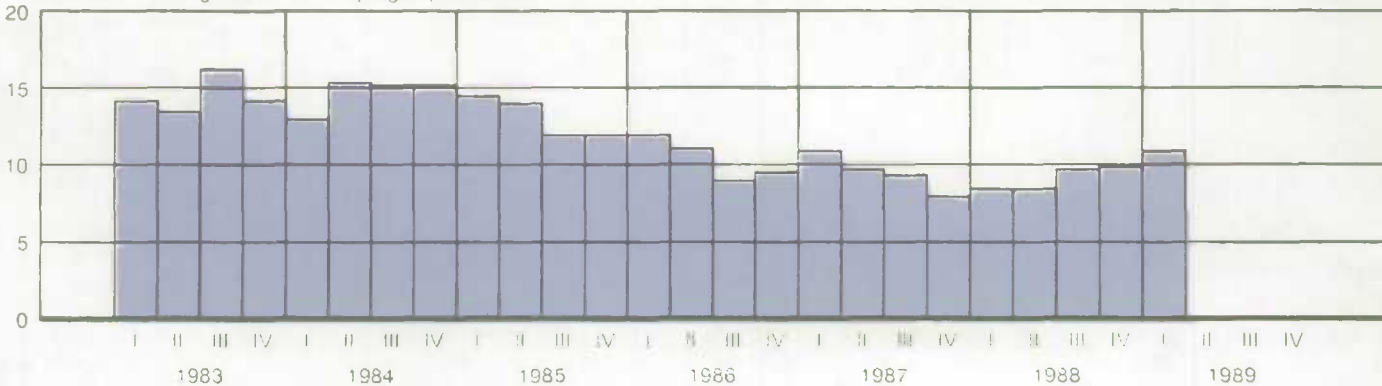

Personal expenditure on consumer goods and services by type of expenditure, at 1981 prices (millions of dollars)

Dépenses personnelles en biens et services de consommation par catégorie de dépenses, aux prix de 1981 (millions de dollars)

Year and quarter	Personal expenditure on goods and services	Durable goods Biens durables			Semi-durable goods Biens semi-durables	
		Total	Motor vehicles, parts and repairs Véhicules automobiles, pièces et réparations	Furniture and household appliances Meubles et appareils ménagers	Total	Clothing and footwear Vêtements et chaussures
Année et trimestre	Dépenses personnelles en biens et services	Total			Total	
D	20131	20132	20133	20134	20137	20138
1985	217,398	35,506	17,684	6,843	23,465	14,122
1986	226,534	37,779	18,229	7,325	24,668	14,931
1987	237,525	41,079	19,735	7,912	25,716	15,301
1988	247,790	43,772	20,834	8,340	26,228	15,356
1986 2	225,240	37,176	17,800	7,252	24,628	14,956
3	229,028	38,656	18,780	7,372	24,936	15,120
4	229,216	37,904	17,744	7,492	25,064	15,128
1987 1	232,052	38,956	18,600	7,516	25,164	15,200
2	236,512	40,972	19,824	7,884	25,648	15,312
3	239,032	41,780	20,084	8,076	25,892	15,280
4	242,504	42,608	20,432	8,172	26,160	15,412
1988 1	243,688	42,980	20,684	8,176	25,780	15,084
2	245,960	43,516	20,732	8,352	26,080	15,264
3	248,984	44,120	20,912	8,404	26,412	15,476
4	252,528	44,472	21,008	8,428	26,640	15,600
1989 1	253,636	44,464	20,312	8,636	26,428	15,272

Personal spending

Dépenses personnelles

Index 1982 = 100
Indices 1982 = 100

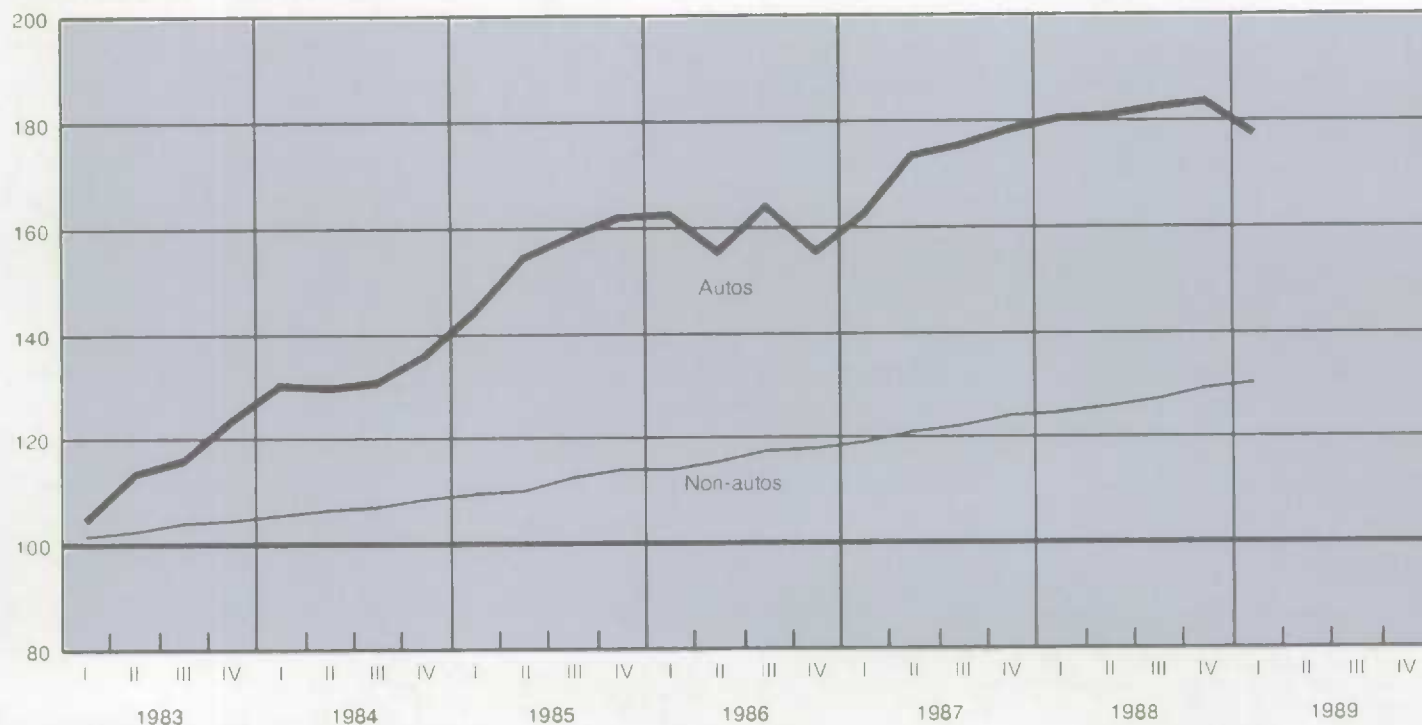

1.6

Personal expenditure on consumer goods and services by type of expenditure, at 1981 prices (millions of dollars) - concluded

Dépenses personnelles en biens et services de consommation par catégorie de dépenses, au prix de 1981 (millions de dollars) - fin

Year and quarter	Non-durable goods Biens non durables				Services Services			
	Total	Food and non-alcoholic beverages Aliments et boissons non alcoolisées	Motor fuels and lubricants Carburants et lubrifiants	Electricity, gas and other fuels Électricité gaz et autres combustibles	Total	Gross rent Loyers bruts	Restaurants and hotels Restaurants et hôtels	Net expenditure abroad Dépenses nettes à l'étranger
Année et trimestre	Total				Total			
D	20141	20142	20143	20144	20147	20148	20149	20150
1985	60,701	27,571	7,218	7,585	97,726	38,255	13,209	754
1986	61,588	27,881	7,425	7,725	102,499	39,878	13,851	39
1987	62,918	28,751	7,601	7,577	107,812	41,708	14,389	1,037
1988	65,181	29,773	7,895	8,101	112,609	43,787	15,150	1,264
1986 2	61,316	28,012	7,364	7,560	102,120	39,668	13,816	-32
3	62,188	28,096	7,672	7,844	103,248	40,092	14,236	-640
4	62,068	27,816	7,664	7,912	104,180	40,516	13,808	420
1987 1	61,644	27,992	7,512	7,404	106,288	41,000	13,952	1,044
2	62,916	28,852	7,624	7,448	106,976	41,444	14,204	804
3	63,144	28,804	7,632	7,672	108,216	41,940	14,492	1,048
4	63,968	29,356	7,636	7,784	109,768	42,448	14,908	1,252
1988 1	64,448	29,452	7,912	7,972	110,480	42,980	14,972	676
2	64,552	29,400	7,768	8,076	111,812	43,520	15,072	1,384
3	65,420	29,800	7,824	8,268	113,032	44,056	15,168	1,436
4	66,304	30,440	8,076	8,088	115,112	44,592	15,388	1,560
1989 1	66,508	30,560	8,024	8,232	116,236	45,120	15,420	1,500

Source: National Income and Expenditure Accounts (Catalogue 13-001). Statistics Canada. Contact: K. Wilson (951-9155)

Source: Comptes nationaux des revenus et des dépenses (n° 13-001 au catalogue). Statistique Canada. Personne ressource: K. Wilson (951-9155)

1.7

Government sector revenue and expenditure (millions of dollars)

Recettes et dépenses des administrations publiques (millions de dollars)

Year and quarter	Direct taxes Impôts directs			Indirect taxes Impôts indirects	Other current transfers from persons Autres transferts courants en provenance des particuliers	Investment income Revenus de placements	Total revenue Recettes totales
	From persons Des particuliers	From corporate and government business enterprises Des sociétés et des entreprises publiques	From non-residents (withholding taxes) Des non-résidents (retenues fiscales)				
Année et trimestre							
D	20155	20156	20157	20158	20159	20160	20154
1985	75,115	15,563	1,069	58,789	3,747	29,656	183,939
1986	85,281	14,383	1,675	64,056	3,963	28,833	198,191
1987	95,721	14,968	1,214	70,409	4,313	29,863	216,488
1988	107,627	16,556	1,670	77,134	4,685	33,584	241,256
1987 2	96,404	15,168	1,504	69,276	4,376	29,832	216,560
3	96,248	15,656	1,140	72,400	4,400	30,392	220,236
4	100,376	15,092	1,388	72,832	4,372	31,868	225,928
1988 1	107,252	16,724	1,580	74,528	4,484	31,520	236,088
2	107,932	17,088	1,608	76,378	4,752	33,116	240,872
3	107,448	16,940	1,764	77,908	4,624	33,896	242,580
4	107,876	15,472	1,728	79,724	4,880	35,804	245,484
1989 1	105,368	16,624	1,820	81,556	4,796	33,956	244,120
Year and quarter	Current expenditure on goods and services Dépenses courantes en biens et services		Transfer payments to persons Transferts courants aux particuliers	Transfer payments to business subsidies Transferts courants aux entreprises subventions	Transfer payments to business capital assistance Transferts courants aux entreprises subventions d'équipement	Transfer payments to non-residents Transferts courants aux non-résidents	
Année et trimestre							
D	20162		20163	20164	20165	20166	
1985	95,519		57,995	11,577	3,828	1,643	
1986	100,337		61,983	10,524	3,554	1,796	
1987	105,322		67,096	12,602	2,567	2,169	
1988	112,443		71,399	12,038	2,309	2,424	
1987 2	105,036		66,184	15,616	2,684	1,956	
3	105,580		68,576	11,444	2,600	2,100	
4	107,016		68,400	10,708	1,920	2,544	
1988 1	109,832		70,580	12,732	2,412	2,620	
2	111,184		70,436	12,472	2,716	2,040	
3	113,596		71,768	11,604	1,876	2,568	
4	115,160		72,812	11,344	2,232	2,468	
1989 1	116,660		73,224	11,732	2,328	2,796	

1.7

Government sector revenue and expenditure
(millions of dollars) - concludedRecettes et dépenses des administrations
publiques (millions de dollars) - fin

Year and quarter	Interest on the public debt	Total current expenditure	Saving	Net lending
Année et trimestre	Service de la dette publique	Total des dépenses courantes	Épargne	Prêt net
	20167	20161	20168	20171
1985	40,183	210,745	-26,806	-32,536
1986	42,916	221,110	-22,919	-28,002
1987	45,836	235,592	-19,104	-24,273
1988	50,744	251,357	-10,101	-15,917
1987 2	45,040	236,516	-19,956	-24,936
3	46,276	236,576	-16,340	-21,484
4	47,480	238,068	-12,140	-17,788
1988 1	48,884	247,060	-10,972	-16,540
2	49,648	248,496	-7,624	-13,284
3	51,984	253,396	-10,816	-16,736
4	52,460	256,476	-10,992	-17,106
1989 1	55,348	262,088	-17,968	-24,740

Source: National Income and Expenditure Accounts (Catalogue 13-001), Statistics Canada. Contact: M. Pascal (951-3797).

Source: Comptes nationaux des revenus et des dépenses (n° 13-001 au catalogue), Statistique Canada. Personne ressource: M. Pascal (951-3797).

1.8

Pension plans (millions of dollars)

Régimes de pensions (millions de dollars)

Year and quarter	Canada Pension Plan			Quebec Pension Plan		
	Régime de pensions du Canada			Régimes de rentes du Québec		
	Revenue	Spending	Saving	Revenue	Spending	Saving
Année et trimestre	Recettes	Dépenses	Épargne	Recettes	Dépenses	Épargne
	20245	20251	20258	20248	20255	20259
1986	7,459	4,815	2,644	2,433	1,902	531
1987	8,115	5,499	2,616	2,614	2,120	494
1987 2	9,046	7,121	1,925	2,792	2,404	388
3	9,908	8,265	1,643	3,084	2,693	391
1987 4	9,136	7,000	2,136	2,580	2,292	288
1988 1	9,208	7,360	1,848	2,884	2,392	492
2	9,076	7,392	1,684	2,964	2,496	468
1988 3	9,204	8,016	1,188	3,056	2,724	332
4	9,836	8,140	1,696	3,144	2,612	532
1989 1	9,744	8,368	1,376	2,980	2,676	304
2	10,848	8,536	2,312	3,156	2,760	396
1989 3	10,248	9,180	1,068	3,276	3,072	204

Source: National Income and Expenditure Accounts (Catalogue 13-001), Statistics Canada. Contact: M. Pascal (951-3797).

Source: Comptes nationaux des revenus et des dépenses (n° 13-001 au catalogue), Statistique Canada. Personne ressource: M. Pascal (951-3797).

1.9 Federal government revenue (millions of dollars) Recettes de l'administration fédérale (millions de dollars)

Year and quarter	Direct taxes Impôts directs			Indirect taxes Impôts indirects	Other current transfers from persons Autres transferts courants en provenance des particuliers	Investment income Revenus de placements	Total revenue Recettes totales
	From persons Des particuliers	From corporate and government business enterprises Des sociétés et des entreprises publiques	From non-residents (withholding taxes) Des non-résidents (retenues fiscales)				
Année et trimestre	20173	20174	20178	20177	20178	20179	20172
1985	42,697	11,586	1,069	18,897	22	7,730	82,001
1986	48,987	10,206	1,675	20,859	23	6,215	89,965
1987	53,931	10,439	1,214	23,422	25	8,715	97,746
1988	60,293	11,434	1,670	25,043	24	10,260	108,724
1987 2	54,524	10,600	1,504	22,524	24	8,458	97,632
1987 3	53,704	10,976	1,140	24,196	24	8,660	98,700
1987 4	56,720	10,436	1,388	24,616	28	10,028	103,216
1988 1	61,428	11,600	1,580	24,404	24	9,216	108,252
1988 2	59,424	11,892	1,608	24,312	24	9,820	107,080
1988 3	59,972	11,684	1,764	25,272	24	10,844	109,560
1988 4	60,348	10,560	1,728	26,184	24	11,160	110,004
1989 1	58,644	11,632	1,820	26,244	24	10,340	108,704

Source: See Table 1.10.
Source: Voir tableau 1.10.

Federal government debt

Dettes du gouvernement fédéral

Billions of \$
Milliards de \$

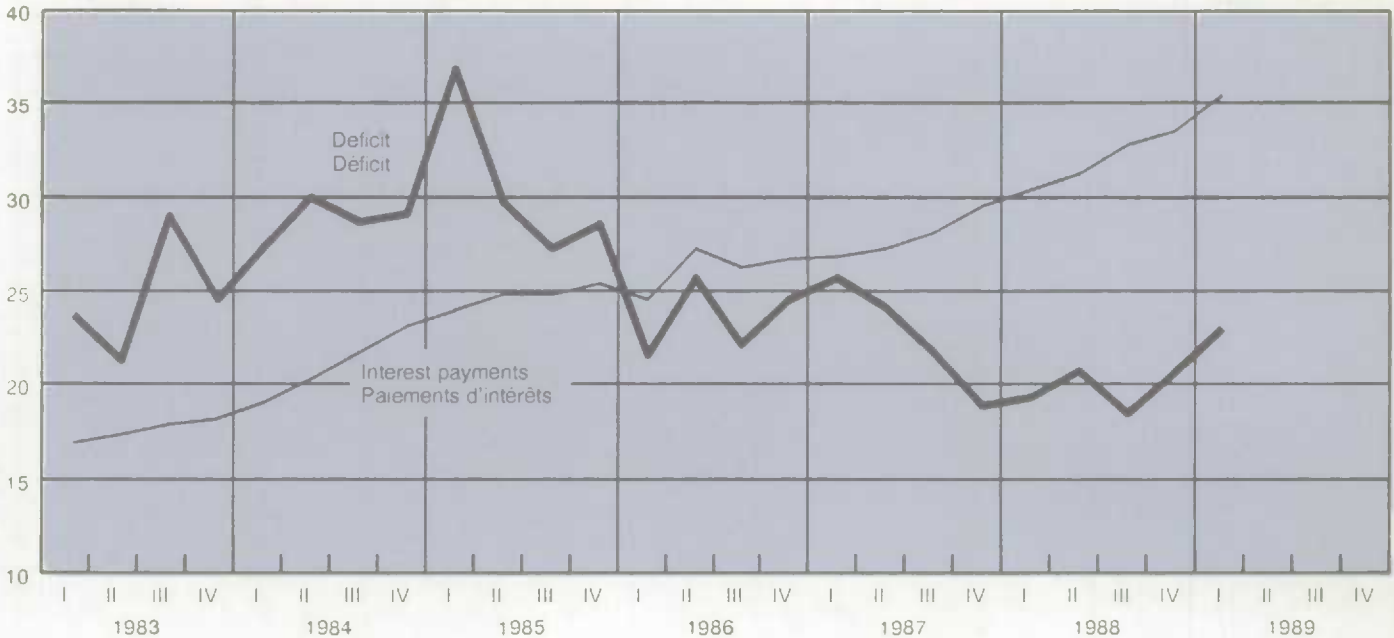

1.10

Federal government expenditure (millions of dollars)

Dépenses de l'administration fédérale (millions de dollars)

Year and quarter	Current expenditure on goods and services	Transfer payments			
		Transferts courants			
Année et trimestre	Dépenses courantes en biens et services	To persons	To business	To non-residents	To provinces and local
		Aux particuliers	Aux entreprises	Aux non-résidents	Aux administrations provinciales et municipales
<i>D</i>	20181	20183	20184 - 20185	20186	20187 + 20188
1985	23,398	31,738	9,353	1,609	21,746
1986	23,872	33,191	7,322	1,756	21,089
1987	24,070	34,512	8,995	2,118	22,714
1988	25,515	36,118	7,791	2,364	24,706
1987 2	24,112	33,916	11,860	1,904	22,768
3	23,712	35,536	7,780	2,048	23,268
4	24,512	34,824	6,976	2,492	23,652
1988 1	25,688	35,712	9,208	2,560	23,948
2	25,304	35,764	8,696	1,980	24,900
3	25,500	36,064	6,732	2,508	24,348
4	25,568	36,932	6,528	2,408	25,628
1989 1	25,640	36,792	6,956	2,736	23,864

Year and quarter	Interest on the public debt	Total current expenditure	Saving	Net lending
<i>D</i>	20189	20180	20190	20193
1985	24,620	112,464	-30,463	-31,424
1986	26,107	113,337	-23,372	-24,016
1987	27,801	120,210	-22,464	-22,934
1988	31,882	128,376	-19,652	-20,467
1987 2	27,092	121,652	-24,020	-24,432
3	27,972	120,316	-21,616	-21,944
4	29,416	121,872	-18,656	-19,304
1988 1	30,304	127,420	-19,168	-20,056
2	31,084	127,728	-20,648	-21,372
3	32,720	127,872	-18,312	-19,088
4	33,420	130,484	-20,480	-21,352
1989 1	35,492	131,480	-22,776	-24,016

Source: National Income and Expenditure Accounts (Catalogue 13-001), Statistics Canada. Contact: M. Pascal (951-3797).

Source: Comptes nationaux des revenus et des dépenses (n° 13-001 au catalogue), Statistique Canada. Personne ressource: M. Pascal (951-3797).

Federal spending

Dépenses fédérales



1.11 Provincial and local government and hospital revenue (millions of dollars) Recettes des administrations provinciales et municipales et hôpitaux (millions de dollars)

Year and quarter	Direct taxes Impôt directs		Indirect taxes	Other current transfers from persons	Investment income	Transfer payments from other levels of government	Total revenue
	From persons	From corporate and government business enterprises					
Année et trimestre	Des particuliers	Des sociétés et des entreprises publiques	Impôts indirects	Autres transferts courants en provenance des particuliers	Revenus de placements	Transferts courants en provenance d'autres niveaux d'administration publique	Recettes totales
D	20195	20196	20198 + 20217	20199 + 20218 + 20234	20200 + 20219 + 20235	20201 + 20220 + 20236 + 20237 +	20194 + 20215 + 20233
1985	26,722	3,977	39,892	3,725	17,730	36,118	145,286
1986	30,048	4,177	43,197	3,940	16,135	36,545	152,158
1987	34,680	4,529	46,987	4,288	16,420	38,991	165,118
1988	39,395	5,122	52,091	4,661	18,271	42,030	181,880
1987 2	34,864	4,568	46,752	4,352	16,676	38,896	164,528
3	35,204	4,680	48,204	4,376	16,980	39,404	167,160
4	36,568	4,656	48,216	4,344	16,888	40,392	172,012
1988 1	38,268	5,124	50,124	4,460	17,600	41,048	177,452
2	40,732	5,196	52,064	4,728	18,092	41,604	181,052
3	39,684	5,256	52,636	4,600	18,120	42,228	182,544
4	38,896	4,912	53,540	4,856	19,272	43,240	186,472
1989 1	38,024	4,992	55,312	4,772	18,792	42,240	184,896

Source: See Table 1.12
Source: Voir tableau 1.12.

1.12 Provincial and local government and hospital expenditure (millions of dollars) Dépenses des administrations provinciales et municipales et hôpitaux (millions de dollars)

Year and quarter	Current expenditure on goods and services	Transfers payments Transferts courants			Interest on the public debt	Total current expenditure	Saving	Net lending
		To persons	To business	To other levels of government				
Année et trimestre	Dépenses courantes en biens et services	Aux particuliers	Aux entreprises	Aux autres niveaux d'administration publique	Service de la dette publique	Total des dépenses courantes	Épargne	Prêt net
D	20204 + 20223 + 20239	20205 + 20224	20206 + 20207	20209 + 20227	20210 - 20228 - 20240	20203 + 20222 - 20238	20211 + 20229 + 20241	20214 + 20232 + 20244
1985	71,955	19,740	5,454	14,372	15,563	144,804	482	-4,287
1986	76,308	21,370	6,099	15,456	16,809	154,815	-2,657	-7,096
1987	81,052	23,310	5,487	16,277	18,035	164,071	1,047	-3,652
1988	86,744	24,567	5,822	17,324	18,862	174,363	7,517	2,516
1987 2	80,792	23,160	5,752	16,128	17,948	162,888	1,640	-2,928
3	81,540	23,568	5,576	16,136	18,304	164,224	2,936	-1,880
4	82,332	23,912	4,964	16,740	18,064	167,648	4,364	-636
1988 1	83,908	24,424	5,204	17,100	18,580	170,776	6,676	1,996
2	85,672	24,188	5,760	16,704	18,564	170,256	10,796	5,860
3	87,952	24,864	6,012	17,880	19,264	176,728	5,816	372
4	89,444	24,792	6,312	17,612	19,040	179,692	6,780	1,536
1989 1	90,764	24,496	6,320	18,376	19,856	181,360	3,536	-1,996

Source: National Income and Expenditure Accounts (Catalogue 13-001), Statistics Canada. Contact: M. Pascal (951-3797).
Source: Comptes nationaux des revenus et des dépenses (n° 13-001 au catalogue), Statistique Canada. Personne ressource: M. Pascal (951-3797).

1.13

Implicit price indexes, gross domestic product (1981 = 100)

Indices implicites de prix, produit intérieur brut (1981 = 100)

Annual average and quarter	Personal expenditure on consumer goods and services Dépenses personnelles en biens et services de consommation					Government current expenditure on goods and services Dépenses publiques courantes en biens et services	Business fixed investment Investissement fixe des entreprises	
	Total	Durable goods	Semi-durable goods	Non-durable goods	Services		Total	Residential construction
Moyenne annuelle et trimestre	Total	Biens durables	Biens semi-durables	Biens non durables	Services		Total	Construction résidentielle
D	20338	20339	20340	20341	20342	20343	20347	20348
1985	128.3	113.4	120.0	131.7	129.1	128.1	110.1	113.5
1986	131.0	118.2	123.8	135.7	134.7	132.3	112.5	122.3
1987	136.3	121.0	129.2	141.5	140.8	137.9	114.9	133.7
1988	141.4	124.9	135.8	145.8	146.5	142.8	115.7	142.6
1986 2	130.1	116.0	122.9	134.2	133.8	130.7	112.0	120.6
3	131.4	119.3	124.3	135.2	135.3	133.2	113.4	124.0
4	133.1	120.0	125.7	137.1	137.2	134.6	113.1	127.1
1987 1	134.4	120.4	127.1	139.1	138.5	135.2	114.8	130.6
2	135.8	120.2	128.5	141.1	140.4	138.1	114.7	132.8
3	137.0	121.1	129.9	142.3	141.7	138.4	115.0	134.5
4	138.0	122.3	131.3	143.3	142.7	140.0	114.9	136.5
1988 1	139.1	123.2	133.2	144.0	143.9	141.7	114.8	139.0
2	140.8	124.2	135.0	145.5	145.8	141.9	114.5	141.1
3	142.0	125.4	136.6	146.8	147.0	142.8	116.2	143.4
4	143.4	126.7	138.2	146.8	149.1	144.8	117.4	146.9
1989 1	145.3	128.0	140.0	148.0	151.6	145.3	117.9	150.4
Annual average and quarter	Business fixed investment Investissement fixe des entreprises		Exports of goods and services Exportations de biens et services		Imports of goods and services Importations de biens et services		Gross domestic product Produit intérieur brut	Final domestic demand Demande intérieure finale
Moyenne annuelle et trimestre	Non-residential construction Construction non résidentielle	Machinery and equipment Machines et matériel	Total	Merchandise Marchandises	Total	Merchandise Marchandises		
D	20349	20350	20351	20352	20354	20355	20337	20357
1985	114.1	104.0	107.3	104.6	112.7	108.7	120.7	123.1
1986	115.8	102.3	105.2	101.7	113.5	108.4	123.6	127.1
1987	120.1	96.7	103.7	99.8	109.1	103.7	129.1	131.4
1988	125.8	91.9	103.2	98.7	105.4	100.5	134.3	135.0
1986 2	115.4	102.8	105.6	102.1	113.6	108.7	122.9	126.1
3	116.7	102.8	104.4	100.6	113.1	108.0	123.9	127.7
4	116.9	99.6	104.1	100.6	112.3	106.8	125.4	128.8
1987 1	118.8	99.3	103.4	99.5	110.0	104.7	127.1	130.0
2	119.4	96.9	103.6	99.6	109.5	104.0	128.4	131.2
3	120.2	96.0	103.7	99.8	108.8	103.2	129.6	131.8
4	121.7	94.9	104.2	100.2	108.2	102.9	131.0	132.5
1988 1	123.3	92.4	102.8	98.2	106.9	101.9	132.3	133.3
2	125.2	90.9	102.4	98.1	105.4	100.5	133.2	134.2
3	126.5	92.3	103.2	98.9	104.9	99.9	135.1	135.5
4	128.2	92.1	104.3	99.8	104.7	99.8	136.6	136.8
1989 1	130.5	89.6	106.2	101.8	104.1	99.1	138.7	138.0

1.14

Chain price indexes, gross domestic product (1981 = 100)

Indices-chainés des prix, produit intérieur brut (1981 = 100)

Year and month	Gross domestic product	Personal expenditure on consumer goods and services	Government current expenditure on goods and services	Business investment	Exports of goods and services	Imports of goods and services	Final domestic demand
Année et mois	Produit intérieur brut	Dépenses personnelles en biens et services de consommation	Dépenses publiques courantes en biens et services	Investissement des entreprises	Exportations de biens et services	Importations de biens et services	Demande intérieure finale
D	20379	20380	20385	20389	20393	20396	20399
1985	122.2	127.1	128.2	114.5	109.9	117.0	124.5
1986	125.4	132.1	132.4	118.6	108.1	119.5	129.1
1987	131.5	137.7	138.1	123.1	110.3	117.9	134.3
1988	137.8	143.0	143.2	127.5	112.2	115.1	139.4
1987 2	131.3	137.3	138.4	123.0	110.5	117.9	134.1
3	132.5	138.7	138.6	123.9	111.5	118.2	135.1
4	134.0	139.7	140.3	125.2	112.7	118.5	136.3
1988 1	135.6	140.9	142.3	126.1	111.8	116.1	137.5
2	137.2	142.6	142.4	126.8	111.7	114.7	138.7
3	138.9	144.0	143.3	128.2	113.0	114.7	140.0
4	140.6	145.4	145.2	130.4	113.9	115.3	141.7
1989 1	142.7	147.3	145.8	132.4	115.4	115.4	143.4

Source: National Income and Expenditure Accounts (Catalogue 13-001), Statistics Canada, Contact: K. Wilson (951-9155).

Source: Comptes nationaux des revenus et des dépenses (n° 13-001 au catalogue), Statistique Canada, Personne-ressource: K. Wilson (951-9155).

Year and month	Total economy	Business sector-goods	Business sector-services	Non-business sector-goods	Non-business sector-services	Industrial production	Non-durable manufacturing	Durable manufacturing
Année et mois	Ensemble	Secteur des entreprises-biens	Secteur des entreprises-services	Secteur non commercial-biens	Secteur commercial-services	Production industrielle	Manufacturiers: biens non durables	Manufacturiers: biens durables
I	32026	32028	32029	32031	32032	32035	32036	32037
1985	353,254	138,581	152,764	642	61,268	100,678	30,486	37,696
1986	364,541	141,912	159,730	646	62,253	102,150	31,489	38,482
1987	379,244	148,215	167,602	659	62,768	107,442	32,548	41,196
1988	395,897	154,945	176,689	682	63,581	113,861	33,284	44,778
1988 M	394,532	154,782	175,542	679	63,529	113,858	33,374	44,476
J	396,112	154,994	178,828	672	63,618	114,333	33,259	45,180
J	396,044	154,506	177,213	670	63,655	113,962	33,323	44,065
A	398,097	155,830	177,858	687	63,723	115,039	33,274	45,604
S	399,110	156,687	177,958	684	63,780	115,064	33,416	45,834
O	399,060	156,015	178,532	698	63,815	114,238	33,354	45,248
N	399,805	155,529	179,662	694	63,920	113,645	33,266	45,082
D	402,199	156,696	180,815	700	63,988	114,373	33,266	45,466
1989 J	403,136	157,214	181,058	701	64,163	114,038	33,355	45,921
F	404,019	158,171	180,946	631	64,271	114,647	33,580	45,440
M	403,196	157,652	180,595	631	64,318	114,399	33,347	45,433
A	404,539	158,693	180,869	638	64,339	115,513	33,655	45,930
M	404,903	158,823	181,069	677	64,334	115,704	33,764	46,074

Note: Goods in the National Accounts include utilities.

Note: Les biens dans les comptes nationaux incluent les services publics.

GDP goods and services

PIB en biens et services

Annual percent change
Variation annuelle en pourcentage

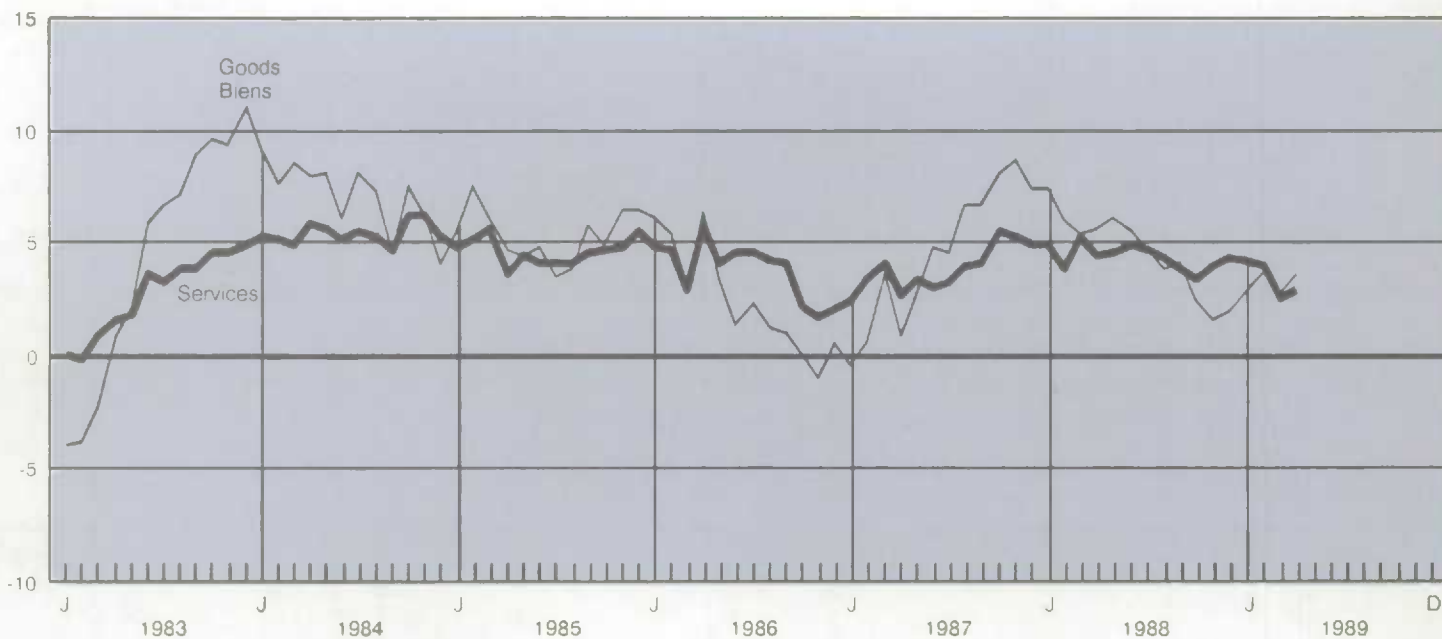

1.16

Gross domestic product by industry at factor cost in 1981 prices (millions of dollars)

Produit intérieur brut par industrie au coût des facteurs, aux prix de 1981 (millions de dollars)

Year and month	Agricultural and related services	Fishing, trapping, logging, and forestry	Mining	Manufacturing	Construction	Transportation and storage	Communication
Année et mois	Agriculture et services connexes	Pêche, piégeage, et exploitation forestière	Mines	Manufacturières	Construction	Transport et entreposage	Communication
I	32001	32003 + 32002 + 32019	32004 + 32017	32005 + 32018	32006	32007 + 32020	32008 + 32021
1985	10,961	3,401	21,493	68,237	24,443	17,857	9,869
1986	12,135	3,511	20,954	70,025	25,029	18,068	10,629
1987	11,481	3,771	21,896	73,799	26,453	18,651	11,119
1988	10,016	3,869	23,751	78,117	28,182	19,723	12,048
1988 M	10,251	3,989	24,080	77,905	27,670	19,596	11,670
J	10,037	3,941	23,835	78,494	27,655	19,654	12,058
J	9,938	3,835	24,492	77,444	27,749	19,819	12,118
A	9,876	3,700	24,015	78,933	28,208	19,914	12,122
S	9,908	3,765	23,882	79,305	28,941	19,810	12,181
O	9,906	3,867	23,483	78,657	29,013	19,798	12,314
N	9,948	3,903	23,338	78,403	29,038	20,012	12,478
D	9,918	3,998	23,486	78,787	29,417	19,855	12,648
1989 J	10,969	3,841	22,779	79,331	29,375	19,799	12,809
F	11,047	3,714	23,466	79,075	29,701	19,855	12,973
M	10,985	3,653	23,548	78,835	29,556	19,820	13,066
A	11,015	3,632	23,853	79,640	29,480	19,747	13,210
M	11,023	3,870	23,884	79,893	29,414	19,753	13,363

Year and month	Finance, insurance and real estate	Community, business, and personal services	Trade	Utilities	Government services
Année et mois	Finances, assurances et affaires immobilières	Services socio-culturels commerciaux et personnels	Commerce	Distribution d'eau	Services gouvernementaux
F	32012 + 32023	32013 + 32025	32010 + 32011	32009 + 32022	32024
1985	50,391	71,976	40,459	10,948	23,219
1986	52,779	74,181	42,484	11,172	23,574
1987	55,554	75,536	45,651	11,747	23,585
1988	58,387	77,907	48,109	11,993	23,794
1988 M	58,121	77,577	47,975	11,873	23,825
J	58,480	77,809	48,315	12,004	23,830
J	58,656	77,993	48,168	12,026	23,806
A	58,784	78,217	48,422	12,091	23,813
S	58,826	78,146	48,663	11,877	23,805
O	58,973	78,566	48,547	12,097	23,839
N	59,539	78,664	48,683	11,904	23,896
D	59,824	78,947	49,292	12,100	23,927
1989 J	60,350	78,917	49,013	11,928	24,025
F	60,236	79,111	48,837	12,106	24,097
M	59,915	79,166	48,506	12,016	24,130
A	59,844	79,216	48,714	12,020	24,168
M	60,042	79,236	48,544	11,927	24,154

Source: Gross Domestic Product by Industry (Catalogue 15-001), Statistics Canada. Contact: R. Martel (951-9145).

Source: Produit intérieur brut par industrie (n° 15-001 au catalogue), Statistique Canada. Personne ressource: R. Martel (951-9145).

Canadian balance of international payments,
current account, all countries (millions of
dollars)

Balance canadienne des paiements
internationaux, compte courant, tous les pays
(millions de dollars)

Year and quarter	Total			Merchandise trade			
	Receipts	Payments	Current account balance	Exports	Imports	Balance	
Année et trimestre	Recettes courantes, total	Paiements courants, total	Solde du compte courant	Exportations	Importations	Solde	
D	72008	72026	72002	72009	72027	72003	
1985	146,019	148,011	-1,991	119,062	102,569	16,392	
1986	149,082	159,660	-10,578	119,865	110,079	9,786	
1987	156,926	166,286	-9,360	126,120	114,767	11,353	
1988	176,078	186,394	-10,316	137,294	127,486	9,808	
1986	2	36,453	38,972	-2,520	29,438	26,872	2,565
	3	37,786	40,003	-2,217	29,943	27,598	2,345
	4	37,749	40,586	-2,837	30,369	27,696	2,673
1987	1	37,901	39,630	-1,729	30,794	27,673	3,122
	2	38,402	40,692	-2,290	30,686	27,810	2,876
	3	39,090	41,470	-2,380	31,487	28,422	3,065
	4	41,533	44,494	-2,960	33,152	30,862	2,290
1988	1	43,915	45,686	-1,772	33,747	31,681	2,066
	2	43,852	46,002	-2,150	34,684	31,663	3,022
	3	43,678	46,178	-2,500	34,305	31,487	2,817
	4	44,634	48,528	-3,894	34,558	32,655	1,904
1989	1	45,158	48,813	-3,655	35,674	33,304	2,370

Year and quarter	Non-merchandise trade			Service transactions			
	Receipts	Payments	Balance	Receipts	Payments	Balance	
Année et trimestre	Recettes	Paiements	Solde	Recettes	Paiements	Solde	
D	72010	72028	72004	72011	72029	72005	
1985	26,958	45,341	-18,383	15,857	20,718	-4,861	
1986	29,217	49,581	-20,364	17,616	22,914	-5,298	
1987	30,806	51,519	-20,713	18,316	24,586	-6,270	
1988	38,784	58,908	-20,124	19,982	25,964	-5,983	
1986	2	7,015	12,100	-5,085	4,442	5,630	-1,188
	3	7,843	12,406	-4,563	4,689	5,849	-1,160
	4	7,380	12,891	-5,510	4,279	5,918	-1,639
1987	1	7,107	11,957	-4,850	4,434	5,894	-1,460
	2	7,715	12,882	-5,167	4,526	6,102	-1,575
	3	7,603	13,049	-5,446	4,648	6,177	-1,529
	4	8,381	13,631	-5,250	4,708	6,413	-1,705
1988	1	10,168	14,005	-3,838	5,117	6,330	-1,213
	2	9,167	14,339	-5,172	4,870	6,445	-1,575
	3	9,374	14,691	-5,317	4,891	6,537	-1,647
	4	10,076	15,873	-5,798	5,104	6,652	-1,548
1989	1	9,484	15,509	-6,025	5,044	6,649	-1,605

Canadian balance of international payments,
current account, all countries (millions of
dollars) - concluded

Balance canadienne des paiements
internationaux, compte courant, tous les pays
(millions de dollars) - fin

Year and quarter	Investment income Revenu des investissements			Transfers Transferts		
	Receipts Recettes	Payments Paiements	Balance Solde	Receipts Recettes	Payments Paiements	Balance Solde
<i>D</i>	72018	72036	72006	72022	72040	72007
1985	7,573	21,906	-14,332	3,527	2,717	810
1986	7,192	23,741	-16,549	4,409	2,927	1,482
1987	7,061	23,580	-16,520	5,429	3,353	2,076
1988	10,867	29,279	-18,412	7,935	3,865	4,270
1986 2	1,590	5,738	-4,147	983	732	250
3	2,216	5,783	-3,567	938	774	164
4	1,673	6,197	-4,524	1,428	776	652
1987 1	1,600	5,251	-3,651	1,073	812	261
2	1,767	5,998	-4,231	1,422	783	640
3	1,543	6,048	-4,505	1,412	824	588
4	2,151	6,284	-4,133	1,522	934	588
1988 1	3,253	6,712	-3,459	1,797	962	835
2	2,325	7,074	-4,749	1,972	820	1,152
3	2,385	7,199	-4,815	2,098	954	1,144
4	2,904	8,293	-5,389	2,087	929	1,139
1989 1	2,026	7,839	-5,814	2,415	1,021	1,394

Source: Quarterly Estimates of the Canadian Balance of International Payments (Catalogue 67-001), Statistics Canada. Contact: L. Laliberté (951-9050).

Source: Estimations trimestrielles de la balance canadienne des paiements internationaux (n° 67-001 au catalogue), Statistique Canada. Personne ressource: L. Laliberté (951-9050).

Note: Seasonally adjusted at quarterly rates.

Note: Désaisonnalisée aux taux trimestriels.

Current account balance

Solde du compte courant

Billions of \$
Milliards de \$

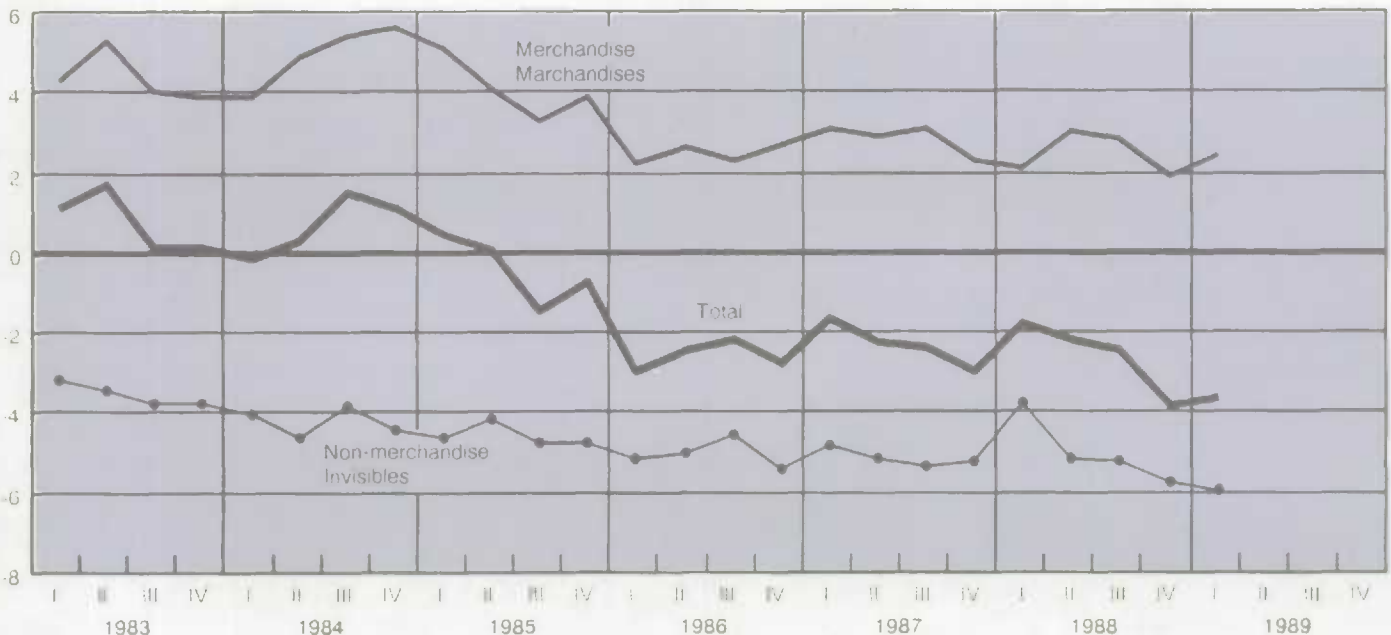

Canadian balance of international payments,
capital account, all countries, unadjusted
(millions of dollars)

Balance canadienne des paiements
internationaux, compte de capital, tous les
pays, non désaisonnalisé (millions de dollars)

Year and quarter	Direct investment abroad	Portfolio investment abroad Investissement en portefeuille à l'étranger		Official international reserves	Total Canadian claims
Année et trimestre	Investissements directs à l'étranger	Foreign stocks Actions étrangères	Foreign bonds Obligations étrangères	Reserves officielles internationales	Total des créances canadiennes
D	71047	71049	71048	71050	71046
1985	-4,800	-587	-750	112	-4,760
1986	-4,525	-2,011	-165	-862	-10,916
1987	-6,300	-888	-892	-4,461	-12,975
1988	-7,897	-1,006	-78	-9,451	-21,906
1988 2	-1,144	-551	-335	14	-2,463
3	-722	-525	395	442	-1,391
4	-1,623	-730	-555	-1,203	-2,161
1987 1	-1,250	215	-47	-4,666	-4,525
2	-1,581	-683	-574	2,171	-2,592
3	-1,019	164	259	-1,489	-3,770
4	-2,452	-583	-530	-476	-2,087
1988 1	-2,272	-314	517	-5,521	-8,907
2	-2,989	-44	-893	-4,520	-8,280
3	-1,320	-433	306	1,792	-3,424
4	-1,316	-215	-8	-1,202	-1,296
1989 1	-208	439	-532	-189	-1,527

Year and quarter	Direct investment in Canada	Foreign portfolio investment Investissement étranger en portefeuille		Canadian banks' net foreign currency transactions with non-residents	Total Canadian liabilities	Total capital account
Année et trimestre	Investissements directs au Canada	Canadian stocks Actions canadiennes	Canadian bonds Obligations canadiennes	Transactions nettes en devises étrangères de banques canadiennes avec les non-résidents	Total des engagements canadiens	Total du compte de capital
D	71055	71057	71056	71058	71054	71045
1985	-2,801	1,551	11,257	311	12,303	7,543
1986	1,550	1,870	22,635	-5,595	24,741	13,825
1987	4,750	6,649	6,774	2,211	26,519	13,544
1988	4,881	-2,338	16,135	2,593	33,644	11,738
1986 2	218	-350	3,753	-1,893	3,588	1,125
3	1,395	331	5,737	-3,245	4,886	3,495
4	-1,019	572	8,030	-911	7,043	4,882
1987 1	1,981	2,651	1,962	-13	7,956	3,431
2	732	2,578	1,494	-128	5,056	2,483
3	769	2,795	2,045	640	6,511	2,741
4	1,267	-1,376	1,272	1,713	6,996	4,909
1988 1	2,449	-739	3,386	1,292	10,842	1,935
2	1,152	-166	4,644	-3,281	9,058	778
3	867	-498	5,223	4,984	8,037	4,613
4	413	-934	2,882	-403	5,707	4,412
1989 1	-798	481	5,653	-3,820	6,588	5,061

Source: Quarterly Estimates of the Canadian Balance of International Payments (Catalogue 67-001), Statistics Canada. Contact: L. Laliberté (951-9050).

Source: Estimations trimestrielles de la balance canadienne des paiements internationaux (n° 67-001 au catalogue), Statistique Canada. Personne ressource: L. Laliberté (951-9050).

1.19

Leading indicators(1)

Indicateurs avancés(1)

Year and month		Composite index (1981 = 100)	Composite index (1981 = 100) unsmoothed	Retail sales (millions of 1981 dollars) Ventes au détail (millions de dollars de 1981)		Financial Financière	
Année et mois		Indice composite (1981 = 100)	Indice composite (1981 = 100) non lissé	Furniture and appliances(2) Meubles et articles ménagers(2)	Other durables sales(2) Ventes d'autres durables(2)	Real money supply (millions of 1981 dollars) Offre de monnaie (millions de dollars de 1981)	Toronto stock market (1975 = 1000) Bourse de Toronto (1975 = 1000)
D		99958	99947	99964	99965	99962	99967
1987	A	131.16	133.90	10,935	40,570	25,004.45	3,420.28
	M	132.40	134.50	11,040	41,123	25,304.32	3,532.16
	J	133.71	136.70	11,206	41,857	25,590.19	3,625.64
	J	134.80	136.10	11,387	42,499	25,781.14	3,734.79
	A	135.75	137.00	11,527	43,091	25,898.57	3,833.51
	S	136.59	137.90	11,654	43,566	25,965.83	3,900.59
	O	137.12	136.90	11,757	44,044	26,029.91	3,821.42
	N	137.33	136.40	11,839	44,464	26,040.84	3,661.74
	D	137.48	137.40	11,915	44,907	25,963.11	3,500.78
	1988	J	137.54	137.40	11,954	45,230	25,896.58
F		137.80	137.70	11,979	45,233	25,833.56	3,237.66
M		137.85	139.20	12,021	45,331	25,761.09	3,183.91
A		138.18	139.20	12,073	45,392	25,668.89	3,173.38
M		138.54	139.40	12,110	45,579	25,608.96	3,177.40
J		139.03	140.60	12,206	45,678	25,598.34	3,215.25
J		139.37	139.40	12,280	45,834	25,620.80	3,259.13
A		139.90	141.80	12,339	46,081	25,757.74	3,288.41
S		140.62	143.00	12,402	46,405	25,944.75	3,304.93
O		141.40	143.20	12,452	46,685	26,121.68	3,326.78
N		142.10	143.20	12,506	46,846	26,240.04	3,335.27
D		142.91	145.00	12,563	47,194	26,332.31	3,347.59
1989	J	143.75	145.70	12,644	47,375	26,434.80	3,390.97
	F	144.48	145.50	12,723	47,388	26,515.05	3,440.73
	M	144.85	144.10	12,768	47,237	26,557.63	3,488.35
	A	145.01	144.40	12,837	47,226	26,552.82	3,534.99

(1) Smoothed.
(1) Lissé.
(2) At annual rates.
(2) Aux taux annuels.

Leading indicator

L'indicateur avancé

Annual percent change
Variation annuelle en pourcentage

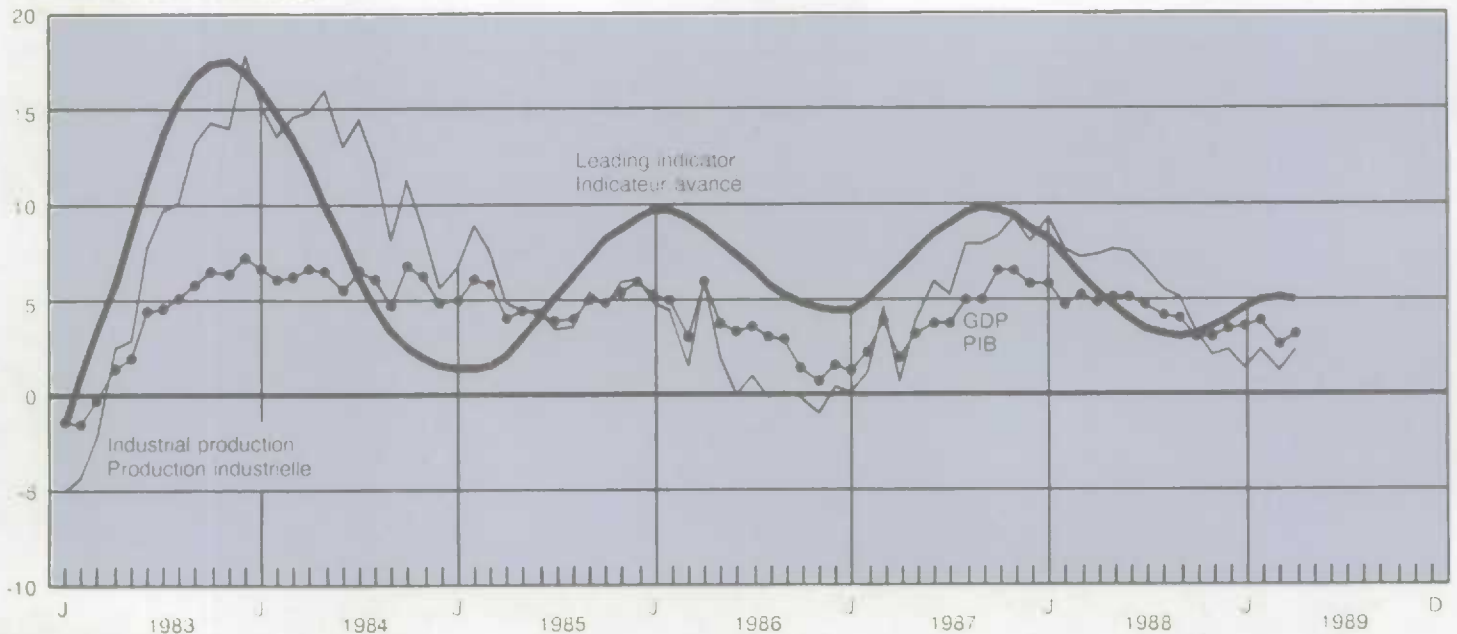

1.19

Leading indicators(1) - concluded

Indicateurs avancés(1) - fin

Year and month		Manufacturing Fabrication			House spending index (1981 = 100)		U.S. index (1967 = 100)
		New orders durables (millions of 1981 dollars)	Ratio of shipments to stocks	Average work week	Business and personal services employment (thousands)		
Année et mois		Nouvelles commandes durables (millions de dollars de 1981)	Ratio des livraisons aux stocks	Heures moyennes de travail par semaine	Emploi dans les services aux entreprises et aux personnes (milliers)	Indice des dépenses en logement (1981 = 100)	Indice des E.-U. (1967 = 100)
D		99963	99966	99959	99968	99960	99961
1987	A	8,863.98	1.38	38.7	1,557	142.66	186.25
	M	8,904.37	1.38	38.7	1,567	143.30	187.11
	J	8,935.90	1.39	38.8	1,574	142.88	188.07
	J	8,965.54	1.40	38.8	1,576	142.66	189.02
	A	9,016.43	1.41	38.8	1,577	142.94	189.93
	S	9,116.07	1.42	38.8	1,579	142.42	190.73
	O	9,226.44	1.43	38.8	1,580	142.27	191.38
	N	9,395.18	1.45	38.8	1,580	141.74	191.59
D	9,548.56	1.46	38.8	1,583	140.11	191.62	
1988	J	9,623.54	1.47	38.8	1,590	137.69	191.41
	F	9,689.70	1.48	38.8	1,601	135.75	191.29
	M	9,956.17	1.48	38.7	1,610	135.62	191.30
	A	10,086.28	1.47	38.7	1,619	137.02	191.43
	M	10,201.83	1.47	38.7	1,628	139.37	191.44
	J	10,274.51	1.46	38.7	1,634	141.20	191.78
	J	10,216.48	1.45	38.7	1,641	141.96	192.06
	A	10,162.93	1.44	38.7	1,650	143.35	192.05
	S	10,127.28	1.44	38.8	1,663	144.06	192.14
	O	10,094.66	1.44	38.8	1,677	145.16	192.29
	N	10,086.95	1.44	38.8	1,691	146.56	192.47
	D	10,126.55	1.44	38.9	1,705	147.80	192.80
1989	J	10,158.91	1.44	38.9	1,716	150.00	193.37
	F	10,196.56	1.45	38.9	1,722	151.89	193.91
	M	10,158.46	1.45	38.8	1,726	152.36	194.21
	A	10,118.87	1.46	38.8	1,725	149.62	194.49

(1) Smoothed.

(1) Lissé.

Contact: F. Roy-Mayrand (951-3627).

Personne ressource: F. Roy-Mayrand (951-3627).

1.20

Financial flow accounts - Funds raised by
non-financial sectors, unadjusted (millions of
dollars)Comptes des flux financiers - Ensemble des
secteurs non financiers, non désaisonnalisés
(millions de dollars)

Year and quarter		Total funds raised	By sector Par secteur				
			Persons Particuliers	Private corporations Sociétés privées	Government business enterprises Entreprises publiques	Federal government Administration fédérale	Other levels of governments Autres adminis- trations publiques
Année et trimestre		Demande totale de capitaux					
D		153070	153099	153105	153112	153057	153062
1985		87,179	21,617	21,794	2,366	33,744	7,658
		91,538	30,560	25,304	4,118	19,162	12,394
		102,447	38,449	32,231	640	24,530	6,597
		119,091	43,417	35,453	1,621	28,822	9,778
1986	2	24,557	7,723	8,350	-97	4,801	3,780
	3	16,734	5,944	4,951	970	2,015	2,854
	4	32,196	13,562	3,417	584	10,409	4,224
1987	1	21,269	4,712	4,544	576	9,632	1,805
	2	29,249	12,705	10,559	-358	1,941	4,402
	3	20,532	9,401	6,546	824	4,651	-890
	4	31,397	11,631	10,582	-402	8,306	1,280
1988	1	23,774	6,155	9,153	76	6,628	1,762
	2	35,583	14,256	9,991	529	8,264	2,543
	3	23,401	10,976	9,779	147	1,146	1,353
	4	36,333	12,030	6,530	869	12,784	4,120
1989	1	24,808	7,374	12,003	1,525	2,263	1,643

Source: Financial Flow Accounts, (Catalogue 13-214), Statistics Canada. Contact: V. Thibault (951-1804).

Source: Comptes des flux financiers, (n° 13-214 au catalogue), Statistique Canada. Personne ressource: V. Thibault (951-1804).

Labour markets

Marchés du travail

Table

- 2.1 Labour force summary
- 2.2 Employed by sex and age
- 2.3 Unemployed by sex and age
- 2.4 Participation rates by sex and age
- 2.5 Unemployment rates
- 2.6 Unemployment insurance
- 2.7 Time lost in work stoppages

- 2.8 Total number of employees, by industry
- 2.9 Labour income, by industry
- 2.10 Average weekly earnings
- 2.11 Average hourly earnings
- 2.12 Average weekly hours
- 2.13 Wage settlements

Note: Only labour force survey data is seasonally adjusted

Tableau

- 2.1 Sommaire de la population active
- 2.2 Personnes occupées par âge et sexe
- 2.3 Chômeurs par âge et sexe
- 2.4 Taux d'activité par âge et sexe
- 2.5 Taux de chômage
- 2.6 Assurance-chômage
- 2.7 Journées de travail perdues dans les conflits de travail

- 2.8 Nombre total de salariés, par industrie
- 2.9 Revenu du travail, par industrie
- 2.10 Rémunération hebdomadaire moyenne
- 2.11 Rémunération horaire moyenne
- 2.12 Heures hebdomadaires moyennes
- 2.13 Règlements salariaux

Nota: Seules les données de l'enquête sur la population active sont désaisonnalisées

2.1

Labour force summary (thousands of persons)

Sommaire de la population active (milliers de personnes)

Annual average and month Moyenne annuelle et mois	Total labour force Population active	Employed Personnes occupées	Full-time employment Emploi à plein temps	Part-time employment Emploi à temps partiel	Unemployed Chômeurs	Not in the labour force Inactifs	Participation rate(1) Taux d'activité(1)	Unemployment rate(2) Taux de chômage(2)	
D	767606	767608	776144	776147	767609	769732	767610	767611	
1987	13,011	11,861	10,055	1,805	1,150	6,630	66.2	8.8	
1988	13,275	12,244	10,362	1,883	1,031	6,615	66.7	7.8	
1987	J	13,003	11,849	10,054	1,792	1,154	6,193	66.2	8.9
	A	13,029	11,903	10,112	1,772	1,126	6,260	66.2	8.6
	S	13,071	11,963	10,149	1,805	1,108	6,652	66.4	8.5
	O	13,101	12,013	10,214	1,811	1,088	6,667	66.4	8.3
	N	13,091	12,028	10,209	1,827	1,063	6,775	66.3	8.1
	D	13,162	12,105	10,267	1,851	1,057	6,804	66.6	8.0
1988	J	13,180	12,132	10,263	1,872	1,048	6,907	66.6	8.0
	F	13,217	12,188	10,315	1,876	1,029	6,838	66.8	7.8
	M	13,216	12,193	10,301	1,903	1,023	6,744	66.7	7.7
	A	13,201	12,188	10,302	1,893	1,013	6,782	66.6	7.7
	M	13,284	12,254	10,420	1,846	1,030	6,460	66.9	7.6
	J	13,224	12,229	10,332	1,870	995	6,343	66.5	7.5
	J	13,293	12,253	10,396	1,840	1,040	6,150	66.8	7.8
	A	13,317	12,261	10,353	1,889	1,056	6,230	66.6	7.9
	S	13,303	12,269	10,359	1,901	1,034	6,665	66.7	7.8
	O	13,322	12,272	10,388	1,897	1,050	6,688	66.7	7.9
	N	13,370	12,336	10,430	1,916	1,034	6,740	66.9	7.7
	D	13,368	12,352	10,481	1,887	1,016	6,835	66.9	7.6
1989	J	13,458	12,441	10,524	1,914	1,017	6,861	67.2	7.6
	F	13,435	12,413	10,537	1,883	1,022	6,854	67.1	7.6
	M	13,448	12,438	10,546	1,895	1,010	6,753	67.0	7.5
	A	13,430	12,384	10,531	1,873	1,046	6,807	66.9	7.8
	M	13,483	12,446	10,612	1,854	1,037	6,501	67.1	7.7
	J	13,491	12,504	10,601	1,882	987	6,326	67.0	7.3
	J	13,495	12,488	10,607	1,856	1,007	6,207	67.0	7.5

(1) The labour force as a percentage of the population 15 years of age and older.

(1) La population active en pourcentage de la population âgée de 15 ans et plus.

(2) The unemployed as a percentage of the labour force.

(2) Le nombre de chômeurs en pourcentage de la population active.

Note: Excludes inmates of institutions, members of the armed services, Indians living on reserves and residents of the Yukon and Northwest Territories.

Nota: Ne comprend pas les pensionnaires des institutions, les membres des Forces armées, les Indiens vivant dans les réserves ni les résidents du Yukon et des Territoires du Nord-Ouest.

Source: The Labour Force (Catalogue 71-001), Statistics Canada. Contact: K. Bennett (951-4720).

Source: La population active (n° 71-001 au catalogue), Statistique Canada. Personne ressource: K. Bennett (951-4720)

Unemployment rate

Taux de chômage



Annual percent change
Variation annuelle en pourcentage

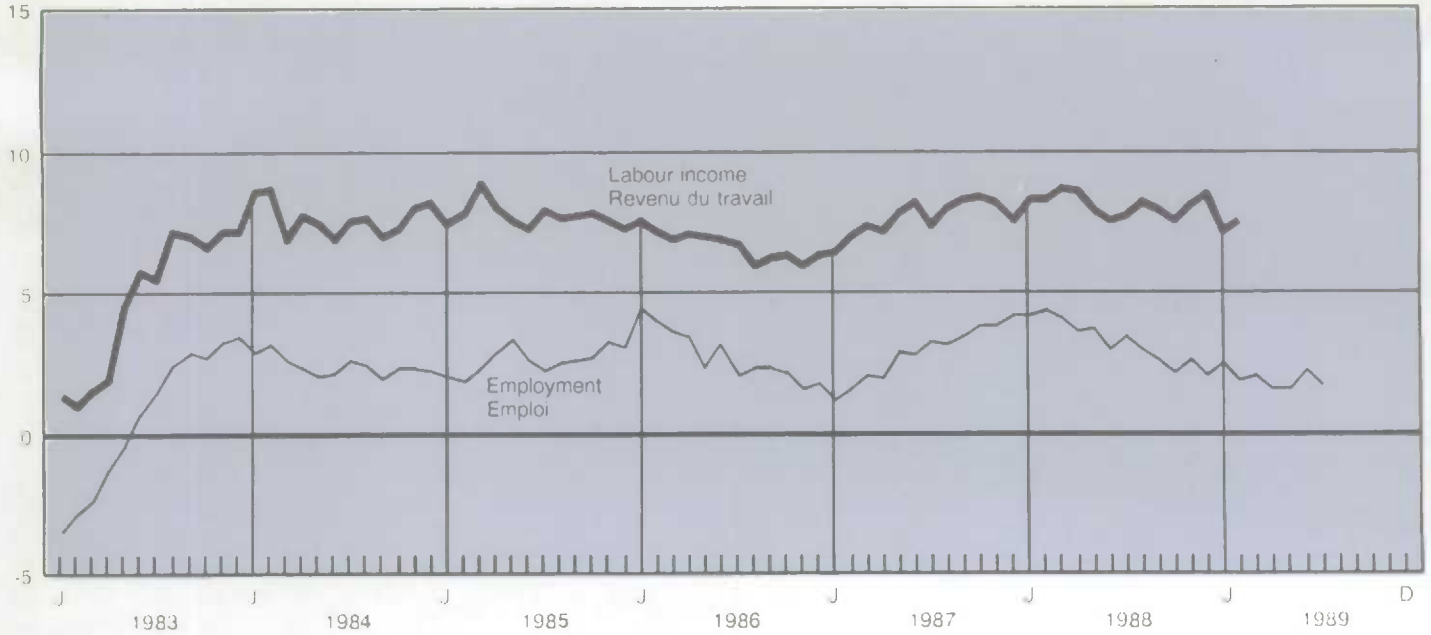

Index 1982 = 100
Indice 1982 = 100

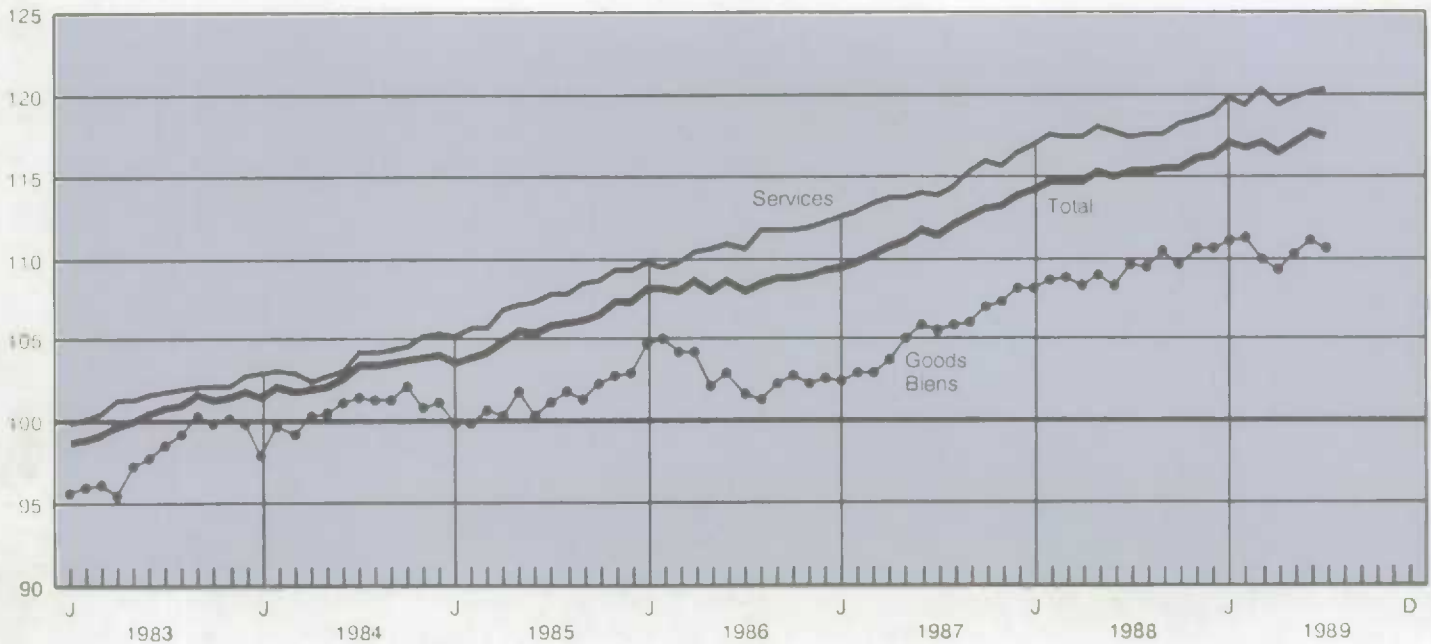

2.2

Employed by sex and age (thousands of persons)

Personnes occupées par âge et sexe (milliers de personnes)

Annual average and month Moyenne annuelle et mois	Total			15-24 years 15 à 24 ans			25 years and over 25 ans et plus		
	Both sexes Les deux sexes	Men Hommes	Women Femmes	Both sexes Les deux sexes	Men Hommes	Women Femmes	Both sexes Les deux sexes	Men Hommes	Women Femmes
D	767608	767683	767750	767620	767695	767762	767584	767654	767728
1987	11,861	6,708	5,152	2,382	1,232	1,151	9,479	5,477	4,002
1988	12,244	6,876	5,368	2,388	1,241	1,147	9,856	5,635	4,221
1987	J	11,849	6,694	5,155	2,369	1,229	9,480	5,465	4,015
	A	11,903	6,725	5,178	2,382	1,233	9,511	5,492	4,029
	S	11,963	6,754	5,209	2,389	1,241	9,574	5,513	4,061
	O	12,013	6,790	5,223	2,397	1,246	9,616	5,544	4,072
	N	12,028	6,793	5,235	2,382	1,236	9,646	5,557	4,089
	D	12,105	6,824	5,281	2,404	1,247	9,701	5,577	4,124
1988	J	12,132	6,853	5,279	2,408	1,258	9,724	5,595	4,129
	F	12,188	6,866	5,322	2,409	1,259	9,779	5,607	4,172
	M	12,193	6,873	5,320	2,401	1,258	9,792	5,615	4,177
	A	12,188	6,852	5,336	2,392	1,243	9,796	5,609	4,187
	M	12,254	6,889	5,365	2,430	1,262	9,824	5,627	4,197
	J	12,229	6,863	5,368	2,385	1,236	9,844	5,627	4,217
	J	12,253	6,872	5,381	2,394	1,239	9,859	5,633	4,226
	A	12,281	6,878	5,383	2,365	1,231	9,896	5,647	4,249
	S	12,269	6,868	5,401	2,373	1,225	9,896	5,643	4,253
	O	12,272	6,856	5,416	2,346	1,205	9,926	5,651	4,275
	N	12,336	6,911	5,425	2,377	1,235	9,959	5,676	4,283
	D	12,352	6,928	5,424	2,374	1,239	9,978	5,689	4,289
1989	J	12,441	6,951	5,490	2,416	1,253	10,025	5,698	4,327
	F	12,413	6,951	5,462	2,381	1,240	10,032	5,711	4,321
	M	12,438	6,971	5,467	2,406	1,252	10,032	5,719	4,313
	A	12,384	6,935	5,449	2,377	1,232	10,007	5,703	4,304
	M	12,446	6,972	5,474	2,387	1,244	10,059	5,728	4,331
	J	12,504	7,000	5,504	2,367	1,228	10,137	5,772	4,365
	J	12,488	6,979	5,509	2,361	1,229	10,127	5,750	4,377

See footnotes, Table 2.1
Voir renvois, tableau 2.1.

2.3

Unemployed by sex and age (thousands of persons)

Chômeurs par âge et sexe (milliers de personnes)

Annual average and month Moyenne annuelle et mois	Total			15-24 years 15 à 24 ans			25 years and over 25 ans et plus		
	Both sexes Les deux sexes	Men Hommes	Women Femmes	Both sexes Les deux sexes	Men Hommes	Women Femmes	Both sexes Les deux sexes	Men Hommes	Women Femmes
D	767609	767684	767751	767621	767696	767565	767586	767655	767729
1987	1,150	623	527	377	214	163	774	409	364
1988	1,031	546	485	326	184	142	705	362	343
1987	J	1,154	619	535	380	212	774	407	367
	A	1,126	606	520	374	209	752	397	355
	S	1,108	603	505	345	200	763	403	360
	O	1,088	587	501	359	203	729	384	345
	N	1,063	566	497	363	199	700	367	333
	D	1,057	563	494	342	193	715	370	345
1988	J	1,048	550	498	344	194	704	356	348
	F	1,029	547	482	324	182	705	365	340
	M	1,023	540	483	326	180	697	360	337
	A	1,013	539	474	328	185	685	354	331
	M	1,030	546	484	336	187	694	359	335
	J	995	529	466	295	170	700	359	341
	J	1,040	548	492	325	179	715	369	346
	A	1,056	534	522	330	178	726	356	370
	S	1,034	553	481	327	189	707	364	343
	O	1,050	577	473	334	197	716	380	336
	N	1,034	546	488	322	185	712	361	351
	D	1,016	541	475	321	182	695	359	336
1989	J	1,017	542	475	314	177	703	365	338
	F	1,022	545	477	313	180	709	365	344
	M	1,010	544	466	285	171	725	373	352
	A	1,046	566	480	308	181	738	385	353
	M	1,037	554	483	309	176	728	378	350
	J	987	542	445	297	172	690	370	320
	J	1,007	547	460	299	175	708	372	336

See footnotes, Table 2.1
Voir renvois, tableau 2.1.

2.4

Participation rates by sex and age

Taux d'activité par âge et sexe

Annual average and month	Total			15-24 years 15 à 24 ans			25 years and over 25 ans et plus					
	Total			Both sexes Les deux sexes			Men Hommes			Women Femmes		
	Both sexes Les deux sexes	Men Hommes	Women Femmes	Both sexes Les deux sexes	Men Hommes	Women Femmes	Both sexes Les deux sexes	Men Hommes	Women Femmes			
	767610	767685	767752	767622	767697	767763	767586	767656	767730			
1987	66.2	76.6	56.4	69.1	71.8	66.5	65.5	77.9	53.9			
1988	66.7	76.6	57.4	69.6	72.2	66.9	66.0	77.7	55.2			
1987												
J	66.2	76.4	56.5	68.9	71.6	66.3	65.4	77.8	54.1			
A	66.2	76.5	56.5	69.2	71.7	66.7	65.5	77.7	54.0			
S	66.4	76.6	56.6	68.8	71.8	65.8	65.7	77.9	54.4			
O	66.4	76.8	56.6	69.5	72.3	66.6	65.7	77.9	54.2			
N	66.3	76.5	56.6	69.4	71.8	66.9	65.6	77.8	54.2			
D	66.6	76.7	57.0	69.5	72.1	66.8	65.9	77.9	54.7			
1988												
J	66.6	76.8	57.0	69.8	72.9	66.7	65.9	77.8	54.7			
F	66.8	76.8	57.2	69.5	72.5	66.5	66.1	78.0	55.0			
M	66.7	76.8	57.1	69.5	72.4	66.4	66.0	77.9	54.9			
A	66.6	76.5	57.1	69.4	72.1	66.7	65.8	77.6	54.9			
M	66.9	76.8	57.4	70.8	73.3	68.2	65.9	77.7	54.9			
J	66.5	76.3	57.2	68.7	71.2	66.1	66.0	77.6	55.1			
J	66.8	76.5	57.6	69.8	71.9	67.7	68.1	77.7	55.2			
A	66.8	76.3	57.8	69.4	71.7	67.0	66.2	77.5	55.7			
S	66.7	76.4	57.5	69.6	72.0	67.2	66.0	77.4	55.3			
O	66.7	76.4	57.5	69.3	71.6	66.9	66.1	77.6	55.4			
N	66.9	76.6	57.7	69.9	72.6	67.1	66.2	77.6	55.6			
D	66.9	76.7	57.5	69.9	72.8	66.9	66.1	77.6	55.4			
1989												
J	67.2	76.8	58.1	71.0	73.5	68.5	66.3	77.6	55.7			
F	67.1	76.8	57.8	70.2	73.1	67.3	66.3	77.7	55.7			
M	67.0	76.9	57.7	70.3	73.4	67.1	66.3	77.8	55.6			
A	66.9	76.7	57.6	70.2	72.9	67.4	66.1	77.6	55.4			
M	67.1	76.8	57.8	70.7	73.5	67.8	66.2	77.7	55.6			
J	67.0	76.9	57.7	69.9	72.5	67.3	66.4	78.0	55.5			
J	67.0	76.7	57.8	69.9	72.8	67.0	66.3	77.6	55.7			

See footnotes, Table 2.1.
Voir notes, tableau 2.1.

Participation rates

Taux d'activité

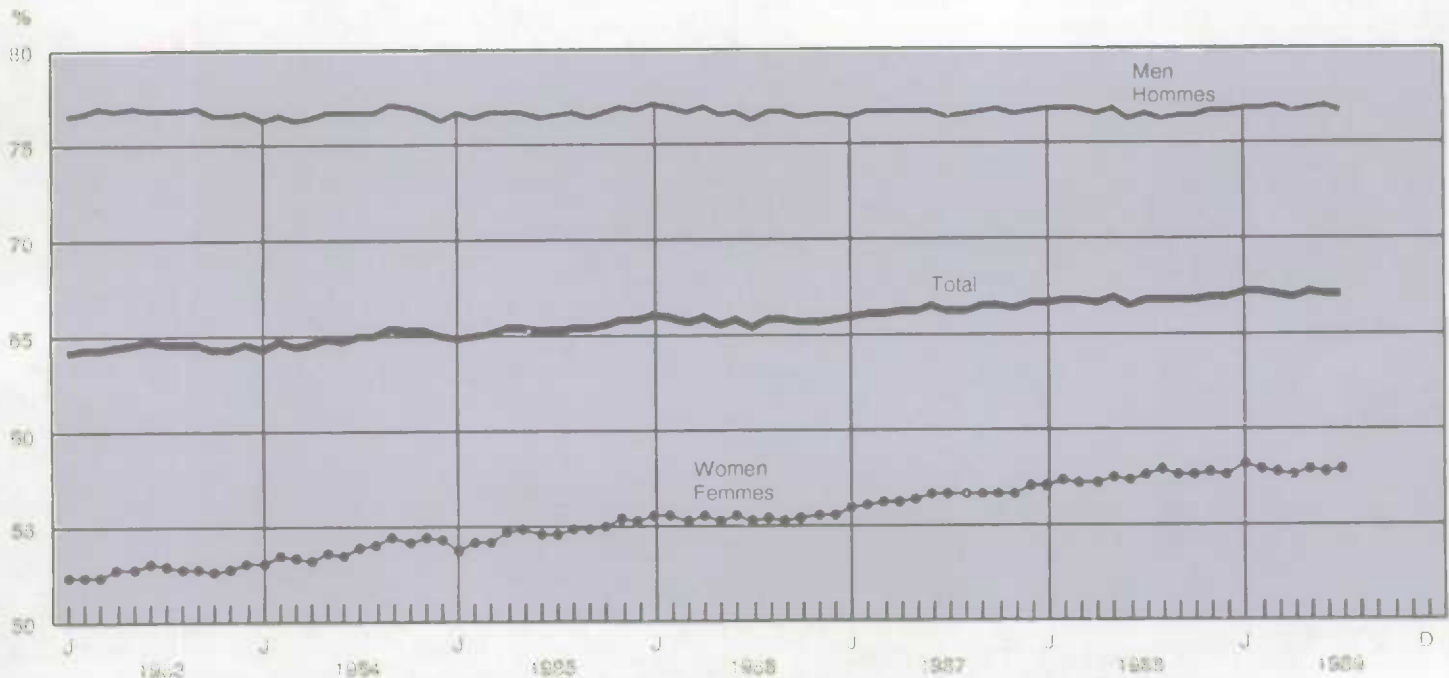

2.5

Unemployment rates

Taux de chômage

Annual average and month	Total			15-24 years			25 years and over			
	Total			15 à 24 ans			25 ans et plus			
	Both sexes	Men	Women	Both sexes	Men	Women	Both sexes	Men	Women	
Moyenne annuelle et mois	Les deux sexes	Hommes	Femmes	Les deux sexes	Hommes	Femmes	Les deux sexes	Hommes	Femmes	
D	767611	767686	767753	767623	767698	767764	767587	767657	767731	
1987	8.8	8.5	9.3	13.7	14.8	12.4	7.5	7.0	8.3	
1988	7.8	7.4	8.3	12.0	12.9	11.0	6.7	6.0	7.5	
1987	J	8.9	8.5	9.4	13.8	14.7	12.8	7.5	6.9	8.4
	A	8.6	8.3	9.1	13.6	14.5	12.6	7.3	6.7	8.1
	S	8.5	8.2	8.8	12.6	13.9	11.2	7.4	6.8	8.1
	O	8.3	8.0	8.8	13.0	14.0	11.9	7.0	6.5	7.8
	N	8.1	7.7	8.7	13.2	13.9	12.5	6.8	6.2	7.5
	D	8.0	7.6	8.6	12.5	13.4	11.4	6.9	6.2	7.7
1988	J	8.0	7.4	8.6	12.5	13.4	11.5	6.8	6.0	7.8
	F	7.8	7.4	8.3	11.9	12.6	11.0	6.7	6.1	7.5
	M	7.7	7.3	8.3	12.0	12.5	11.3	6.6	6.0	7.5
	A	7.7	7.3	8.2	12.1	13.0	11.1	6.5	5.9	7.3
	M	7.8	7.3	8.3	12.1	12.9	11.3	6.6	6.0	7.4
	J	7.5	7.2	8.0	11.0	12.1	9.8	6.6	6.0	7.5
	J	7.8	7.4	8.4	12.0	12.6	11.2	6.8	6.1	7.6
	A	7.9	7.2	8.8	12.2	12.6	11.8	6.8	5.9	8.0
	S	7.8	7.5	8.2	12.1	13.4	10.7	6.7	6.1	7.5
	O	7.9	7.8	8.0	12.5	14.1	10.7	6.7	6.3	7.3
	N	7.7	7.3	8.3	11.9	13.0	10.7	6.7	6.0	7.6
	D	7.6	7.2	8.1	11.9	12.8	10.9	6.5	5.9	7.3
1989	J	7.6	7.2	8.0	11.5	12.4	10.5	6.6	6.0	7.2
	F	7.6	7.3	8.0	11.6	12.7	10.4	6.6	6.0	7.4
	M	7.5	7.2	7.9	10.6	12.0	9.0	6.7	6.1	7.5
	A	7.8	7.5	8.1	11.5	12.8	10.0	6.9	6.3	7.6
	M	7.7	7.4	8.1	11.5	12.4	10.4	6.7	6.2	7.5
	J	7.3	7.2	7.5	11.1	12.3	9.9	6.4	6.0	6.8
	J	7.5	7.3	7.7	11.2	12.5	9.9	6.5	6.1	7.1

Source: See footnotes, Table 2.1

Source: Voir renvois, tableau 2.1.

2.6

Unemployment insurance (unadjusted)

Assurance-chômage (non désaisonnalisée)

Year and month	Persons covered by unemployment insurance (thousands)	Beneficiaries		Initial and renewal claims received	Benefits data		
		Beneficiaires			Prestations		
		All	Regular benefits(1)		Number of weeks paid	Average weekly payment (dollars)	
Année et mois	Personnes visées par l'assurance-chômage (milliers)	Ensemble	Prestations régulières(1)	Demandes initiales et renouvelées	Nombre de semaines de prestations	Prestation hebdomadaire moyenne (dollars)	
D	1248	730563	736531	730185	730367	730465	
1987	11,872	1,032,968	909,019	3,220,860	54,875,119	190.13	
1988	12,225	1,014,653	883,949	3,230,800	53,526,890	202.42	
1987	M	11,904	1,020,420	910,090	201,900	4,385,610	189.45
	J	12,066	897,800	893,630	247,030	4,099,310	185.62
	J	12,208	907,580	904,090	286,630	4,788,319	180.43
	A	12,230	919,600	905,120	214,300	4,061,530	187.15
	S	11,810	820,530	894,770	268,360	3,976,630	188.89
	O	11,893	853,200	886,430	290,510	3,482,670	190.02
	N	11,871	933,880	882,470	343,710	3,932,030	192.70
	D	11,986	1,065,900	880,900	362,220	4,509,470	198.70
1988	J	11,908	1,213,200	891,990	308,730	5,209,050	202.09
	F	12,033	1,224,580	887,160	229,030	5,219,310	205.48
	M	12,055	1,208,260	887,230	248,140	5,768,860	204.85
	A	12,063	1,144,870	881,020	213,250	4,708,440	204.08
	M	12,286	986,670	870,840	216,890	4,722,810	201.01
	J	12,439	891,640	879,830	241,460	4,000,480	196.24
	J	12,517	873,580	861,140	280,340	3,492,450	196.21
	A	12,567	926,870	901,170	238,460	4,418,040	198.67
	S	12,131	823,110	890,870	265,290	3,621,250	199.43
	O	12,171	860,320	885,110	293,780	3,632,440	202.05
	N	12,215	944,980	885,830	370,520	4,140,370	206.04
	D	12,292	1,077,750	885,200	324,910	4,593,390	212.92
1989	J	12,181	1,233,480	894,520	339,330	5,447,070	216.58
	F	12,222	1,245,720	900,140	218,450	5,088,070	217.77
	M	12,311	1,228,720	897,380	235,990	5,263,350	217.74
	A	12,264	1,163,590	909,190	219,470	4,906,330	217.32
	M	12,315	991,720	892,130	215,700	5,028,490	214.19

(1) Seasonally adjusted - Désaisonnalisée

Source: Unemployment insurance Statistics (Catalogue 73-001), Statistics Canada. For further details, see Introduction and technical notes in Catalogue 73-202S, Annual Supplement to Catalogue 73-001, Monthly. Contact: H. Stiebert (951-4044).

Source: Statistiques sur l'assurance-chômage (n° 73-001 au catalogue), Statistique Canada. Pour plus de détails, voir l'introduction et les notes techniques au n° 73-202S au catalogue, Supplément annuel au mensuel n° 73-001 au catalogue. Personne ressource: H. Stiebert (951-4044).

Time lost in work stoppages(1) (thousands of person-days), unadjusted

Journées de travail perdues dans les conflits de travail(1) (milliers de jours-personnes), non désaisonnalisées

Year and month	Total(2)	Mines, quarries, oil wells	Manufacturing	Construction	Transportation	Trade	Community, business and personal service industries
Année et mois	Total(2)	Mines, carrières et puits de pétrole	Industries	Bâtiments et travaux publics	Transport	Commerce	Services socio-culturels, commerciaux et personnels
	1601	1604	1605	1626	1627	1628 - 1629	1630
1987	3 984	229	1 758	54	699	326	916
1988	5 046	162	1 395	633	2 012	190	636
1988 D	391	23	149	3	11	11	61
1989							
J	256	23	169	5	8	35	15
F	154	14	50	0	19	32	38
M	170	15	51	0	13	11	80
A	286	41	72	2	61	16	94
M	289	26	146	11	38	19	48
J	655	14	232	13	38	39	321
J	417	8	335	5	11	36	22
A	516	8	248	15	187	32	26
S	345	57	140	0	23	37	88
D	431	7	105	0	149	32	137
N	216	7	131	2	40	17	19
D	251	8	80	0	113	20	29
1989							
J	213	9	89	1	15	21	74
F	291	11	121	0	8	20	129
M	270	14	191	0	9	13	42
A	172	17	109	0	12	9	25
M	520	6	138	271	77	11	12
J	622	29	132	227	185	13	30
J	619	26	110	40	424	12	9
A	753	35	137	67	483	13	18
S	800	7	119	21	451	18	184
D	501	5	86	1	320	19	70
N	178	5	108	4	17	17	30
D	105	0	57	0	12	22	14

(1) Statistics on work stoppages include all strikes and lockouts whether legal or illegal, which last for one-half day or more and amount to 10 or more person-days of time lost. Time lost by workers indirectly affected, such as those laid off because of a work stoppage by other employees, is not included. Data is published 45 days after the end of reference month.

(1) Les statistiques sur les arrêts de travail comprennent tous les lock-out et les grèves, qu'ils soient légaux ou illégaux, d'une durée d'une demi-journée ou plus et représentant 10 jours-personnes ou plus de temps perdu. Le temps perdu par les travailleurs indirectement touchés, comme ceux qui sont mis à pied par suite de l'arrêt de travail d'autres employés n'est pas compris. Les données sont publiées 45 jours civils après la fin du mois de référence.

(2) The total includes all work stoppages. The agriculture, forestry, fishing and trapping, finance, insurance and real estate and public administration and defence industries are not shown separately. Should strikes occur in these industries, the time lost also will be shown in the total.

(2) Le total tient compte de tous les arrêts de travail. L'agriculture, les forêts, les pêches et le piégeage, les finances, les assurances, les affaires immobilières ainsi que l'administration publique et la défense, ne sont pas indiquées séparément. S'il y avait eu des grèves dans ces industries, les journées perdues auraient également été comprises dans le total.

Source: Research Bulletin, Labour Canada.

Source: Bulletin de recherche, Travail Canada.

Total number of employees, by industry
(thousands), unadjusted(1)Nombre total de salariés, par industrie
(milliers), non désaisonnalisée(1)

Annual average and month	Industrial aggregate	Goods producing industries(1)	Forestry	Mines, quarries and oil wells	Manufacturing Industries manufacturières			Construction	
					Total	Non-durable goods	Durable goods		
Moyenne annuelle et mois	Ensemble des industries	Industries productrices de biens(1)	Forêts	Mines, carrières et puits de pétrole	Total	Biens non durables	Biens durables	Construction	
L	1	2	3	6	27	89	28	159	
1985		8,995	2,300	55	157	1,704	900	804	384
1986		9,178	2,331	50	146	1,739	906	833	396
1987		9,946	2,579	58	154	1,900	988	913	466
1988		10,107	2,622	60	157	1,920	976	944	485
1987	M	10,017	2,573	53	151	1,893	991	902	477
	J	10,217	2,686	68	158	1,954	1,027	926	506
	J	10,042	2,686	67	158	1,936	1,012	924	526
	A	10,026	2,714	69	158	1,958	1,028	930	529
	S	10,143	2,720	71	159	1,955	1,014	941	536
	O	10,172	2,700	66	159	1,945	1,003	942	530
	N	10,088	2,641	60	157	1,931	988	943	494
	D	9,854	2,531	52	154	1,903	975	929	422
1988	J	9,795	2,467	50	154	1,877	960	917	386
	F	9,793	2,446	49	153	1,866	947	918	377
	M	9,859	2,469	46	156	1,876	947	929	390
	A	9,993	2,546	43	151	1,896	958	938	455
	M	10,202	2,662	58	157	1,947	986	961	500
	J	10,348	2,755	68	160	1,978	1,005	974	549
	J	10,187	2,745	72	162	1,953	991	962	558
	A	10,187	2,752	72	162	1,958	999	959	561
	S	10,293	2,722	71	161	1,940	988	951	551
	O	10,297	2,704	66	158	1,935	982	953	544
	N	10,260	2,638	63	156	1,919	981	939	500
	D	10,068	2,554	59	153	1,894	971	922	449
1989	J	10,041	2,513	55	148	1,901	969	932	409
	F	10,090	2,525	53	150	1,909	966	942	413
	M	10,164	2,540	50	148	1,915	970	945	426
	A	10,261	2,601	45	151	1,930	983	947	475
	M	10,478	2,727	55	154	1,971	1,006	965	547
Annual average and month	Services producing industries(2)	Transportation, communication and other utilities	Trade	Finance, insurance, and real estate	Community, business and personal services	Public admin- istration			
Moyenne annuelle et mois	Industries productrices de services(2)	Transport, communication et autres services publics	Commerce	Finances, assurances et affaires immobilières	Services socio- culturels, commerciaux et personnels	Administration publique			
L	166	167	196	238	251	307			
1985	6,695	805	1,621	557	3,051	662			
1986	6,847	799	1,662	578	3,142	666			
1987	7,367	815	1,793	612	3,480	688			
1988	7,485	822	1,840	643	3,504	676			
1987	M	7,444	816	1,789	618	3,547	673		
	J	7,531	831	1,811	630	3,569	691		
	J	7,355	824	1,785	625	3,427	694		
	A	7,312	826	1,790	620	3,388	687		
	S	7,422	837	1,805	612	3,496	672		
	O	7,472	834	1,811	614	3,546	667		
	N	7,446	819	1,832	611	3,522	662		
	D	7,323	811	1,832	614	3,406	660		
1988	J	7,329	811	1,790	620	3,447	660		
	F	7,347	811	1,771	626	3,481	657		
	M	7,390	812	1,792	635	3,486	665		
	A	7,447	814	1,819	639	3,512	664		
	M	7,540	831	1,856	647	3,527	679		
	J	7,593	844	1,865	657	3,528	699		
	J	7,442	813	1,840	652	3,435	702		
	A	7,436	814	1,852	656	3,412	701		
	S	7,571	823	1,862	649	3,552	684		
	O	7,593	840	1,862	650	3,571	670		
	N	7,621	834	1,892	646	3,591	668		
	D	7,514	822	1,884	643	3,502	663		
1989	J	7,528	820	1,841	637	3,558	672		
	F	7,566	819	1,824	638	3,606	679		
	M	7,624	827	1,826	639	3,645	688		
	A	7,660	833	1,845	637	3,661	684		
	M	7,750	854	1,862	646	3,705	683		

(1) Starting in January 1987, data taken from the Survey of Employment, Payroll and Hours are not strictly comparable with those for earlier months because of improvements in sampling methodology. Adjustment factors to calculate growth rates across this statistical break are available from Statistics Canada.

(1) Les données extraites de l'Enquête sur l'emploi, la rémunération et les heures de travail ne sont plus depuis janvier 1987, tout à fait comparables à celles des mois précédents, en raison d'améliorations apportées à la méthode d'échantillonnage. Il est possible de se procurer, auprès de Statistique Canada, les facteurs de correction permettant d'obtenir des taux de croissance comparables pour les séries antérieures et postérieures à janvier 1987.

(2) Services include electric utilities.

(2) Les services incluent l'électricité.

Source: Employment Earnings and Hours, (Catalogue 72-0021, Statistics Canada. Contact: R. Arsenault (951-4090).

Source: Emploi, gain et durée du travail (n° 72-002 au catalogue), Statistique Canada. Personne ressource: R. Arsenault (951-4090).

Labour income, by industry (millions of dollars)

Revenu du travail, par industrie (millions de dollars)

Year and month	Agriculture, fishing and trapping	Forestry	Mines, quarries and oil wells	Manufacturing	Construction
Année et mois	Agriculture, pêche et piégeage	Forêts	Mines, carrières et puits de pétrole	Industries manufacturières	Construction
D	5274	5277	5278	5279	5280
1985	2,121	1,843	6,654	47,969	13,174
1986	2,241	1,896	6,421	50,814	14,359
1987	2,402	2,161	6,532	55,301	16,613
1988	2,424	2,280	7,130	60,401	19,282
1987	A 193	171	539	4,526	1,339
	M 196	177	536	4,541	1,363
	J 203	179	551	4,589	1,379
	J 203	179	542	4,604	1,399
	A 201	182	547	4,655	1,404
	S 203	183	547	4,720	1,423
	O 205	185	556	4,743	1,453
	N 204	185	552	4,744	1,465
	D 207	178	560	4,813	1,477
1988	J 203	176	569	4,847	1,501
	F 201	184	585	4,878	1,510
	M 201	183	583	4,924	1,547
	A 202	186	590	4,964	1,571
	M 197	188	596	4,983	1,569
	J 204	186	593	5,033	1,600
	J 203	189	595	5,051	1,635
	A 204	193	602	5,068	1,639
	S 203	192	604	5,109	1,660
	O 204	198	603	5,158	1,687
	N 202	202	606	5,170	1,694
	O 202	203	602	5,218	1,688
1989	J 196	199	599	5,262	1,713
	F 195	199	605	5,313	1,728
	M 198	202	608	5,333	1,758
	A 200	204	623	5,351	1,773

Year and month	Transportation, communication and utilities	Trade	Finance, insurance and real estate	Community, business and personal services	Public administration	Total labour income(1)
Année et mois	Transp. communication et services publics	Commerce	Finances, assurances et affaires immobilières	Services socio-culturels, commerciaux et personnels	Administration publique	Total revenu du travail(1)
D	5281	5282	5285	5286	5291	5273 + 5296
1985	24,145	30,665	17,594	66,084	19,615	254,777
1986	24,985	33,241	19,424	71,233	20,703	271,809
1987	25,909	36,233	22,143	77,753	21,641	296,002
1988	27,334	39,624	25,059	84,592	22,630	322,717
1987	A 2,138	2,948	1,807	6,332	1,781	24,191
	M 2,145	2,975	1,824	6,537	1,789	24,470
	J 2,154	3,012	1,842	6,497	1,818	24,693
	J 2,177	3,032	1,866	6,509	1,808	24,784
	A 2,146	3,054	1,875	6,549	1,806	24,897
	S 2,189	3,075	1,885	6,576	1,816	25,114
	O 2,189	3,101	1,927	6,641	1,825	25,347
	N 2,202	3,123	1,938	6,692	1,833	25,458
	D 2,205	3,119	1,921	6,709	1,837	25,523
1988	J 2,225	3,177	2,006	6,778	1,853	25,877
	F 2,247	3,199	2,007	6,875	1,863	26,101
	M 2,300	3,261	2,042	6,893	1,864	26,403
	A 2,267	3,267	2,060	6,922	1,869	26,535
	M 2,276	3,279	2,077	6,943	1,872	26,560
	J 2,240	3,288	2,098	6,977	1,870	26,766
	J 2,241	3,309	2,091	7,072	1,877	26,961
	A 2,270	3,347	2,136	7,123	1,885	27,187
	S 2,268	3,359	2,127	7,176	1,908	27,337
	O 2,286	3,360	2,132	7,210	1,914	27,480
	N 2,360	3,379	2,152	7,281	1,926	27,728
	D 2,354	3,399	2,130	7,343	1,930	27,781
1989	J 2,363	3,451	2,170	7,415	1,936	28,048
	F 2,421	3,482	2,199	7,504	1,957	28,373
	M 2,400	3,528	2,210	7,570	1,953	28,562
	A 2,402	3,521	2,203	7,554	1,967	28,623

(1) Total includes supplementary labour income

(1) Le total inclut le revenu supplémentaire du travail

Source: Estimates of Labour Income (Catalogue 72-005), Statistics Canada. Contact: G. Gauthier (951-4051).

Source: Estimations du revenu du travail (n° 72-005 au catalogue), Statistique Canada. Personne ressource: G. Gauthier (951-4051).

Average weekly earnings (including overtime), unadjusted

Rémunération hebdomadaire moyenne (incluant le temps supplémentaire), non désaisonnalisée

Annual average and month	Industrial aggregate	Goods producing industries	Forestry	Mines, quarries and oil wells	Manufacturing Industries manufacturières			Construction	
					Total	Non-durable goods Biens non durables	Durable goods Biens durables		
Moyenne annuelle et mois	Ensemble des industries	Industries productrices de biens	Forêts	Mines, carrières et puits de pétrole	Total	Biens non durables	Biens durables	Construction	
L	1241	1242	1243	1246	1267	1329	1268	1399	
1985	419.27	506.60	543.64	697.90	488.17	457.07	522.98	505.07	
1986	430.94	519.39	564.61	711.05	504.04	474.21	536.50	510.40	
1987	442.74	537.22	597.24	726.40	519.54	487.67	554.01	539.37	
1988	463.80	562.89	599.83	771.17	544.76	513.55	577.05	562.69	
1987	M	439.86	533.83	586.46	717.86	516.51	483.65	552.62	538.62
	J	441.81	530.28	587.65	713.26	513.59	480.75	550.00	529.82
	J	442.17	527.19	559.68	705.83	510.35	481.06	542.44	531.41
	A	440.00	531.84	568.97	710.17	514.00	480.98	550.50	539.73
	S	447.40	542.07	577.53	736.10	522.92	486.54	562.10	549.83
	O	451.80	549.99	595.26	747.17	530.73	495.93	567.80	555.71
	N	451.05	549.00	603.08	745.98	530.62	498.34	564.43	551.70
	D	451.46	539.08	585.19	733.24	521.20	494.77	548.94	543.13
1988	J	454.50	555.34	616.47	760.45	538.35	507.50	570.63	548.35
	F	456.19	557.96	650.36	775.43	539.01	508.19	570.81	551.14
	M	458.74	560.74	637.67	768.84	542.46	512.86	572.84	556.11
	A	461.50	560.94	618.29	770.82	544.27	511.72	577.54	555.27
	M	462.11	556.28	573.29	769.16	539.12	508.23	570.81	554.30
	J	464.99	555.78	588.51	761.00	540.48	510.81	571.11	547.14
	J	463.86	553.41	562.21	752.47	535.55	508.03	563.91	556.87
	A	465.64	557.98	564.56	751.58	539.83	509.30	571.64	564.57
	S	468.20	572.82	581.18	776.64	553.38	519.46	588.62	580.66
	O	468.82	577.02	605.51	782.80	557.37	521.99	593.81	583.73
	N	469.91	578.28	619.27	799.73	558.20	523.12	594.84	581.10
	D	470.23	567.48	623.71	786.76	549.04	521.23	578.33	563.17
1989	J	474.23	583.48	641.87	812.48	564.18	530.82	598.86	582.44
	F	474.77	584.84	641.78	806.48	566.49	534.39	599.41	582.08
	M	477.93	585.90	655.54	824.47	565.99	536.64	596.10	584.31
	A	480.85	590.94	669.43	821.97	569.83	537.77	603.08	595.82
	M	481.70	585.79	644.64	814.93	567.33	538.20	597.69	581.95
Annual average and month	Services producing industries	Transportation, communication and other utilities	Trade	Finance, insurance, and real estate	Community, business and personal services	Public administration	Machinery	Electrical products	
Moyenne annuelle et mois	Industries productrices de services	Transport, communication et autres services publics	Commerce	Finances, assurances et affaires immobilières	Services socio-culturels, commerciaux et personnels	Administration publique	Machines	Produits électriques	
L	1406	1407	1436	1478	1491	1547	1299	1312	
1985	389.27	539.74	304.28	432.54	357.07	526.61	512.73	514.37	
1986	400.84	558.80	317.50	452.59	364.54	545.59	529.98	531.43	
1987	409.66	573.03	325.24	486.56	371.03	568.00	555.32	549.19	
1988	429.10	596.81	338.48	510.77	390.51	593.96	576.40	572.22	
1987	M	407.36	572.32	325.23	487.58	366.95	565.00	552.99	547.01
	J	410.26	571.93	325.11	495.57	371.48	561.55	555.71	548.43
	J	411.12	578.64	327.14	498.68	368.78	558.29	548.40	538.86
	A	405.92	546.16	326.06	494.12	366.34	560.88	558.23	549.03
	S	412.70	575.72	326.98	491.84	374.02	568.90	564.82	558.63
	O	416.33	579.20	328.37	503.53	378.81	570.81	567.74	558.99
	N	416.30	580.54	326.59	498.29	380.68	575.25	570.33	560.53
	D	421.17	583.36	332.37	490.32	387.65	577.14	555.17	551.42
1988	J	420.55	587.17	327.92	493.06	386.29	577.94	570.15	568.57
	F	422.31	588.29	327.00	484.90	388.60	593.35	581.01	564.40
	M	424.66	590.74	333.72	500.03	387.03	592.16	569.10	568.12
	A	427.51	596.64	339.54	509.74	387.77	592.28	572.24	572.17
	M	428.86	599.67	342.13	510.23	388.46	589.17	569.46	567.89
	J	432.05	582.68	341.65	521.89	394.05	598.83	570.28	567.30
	J	430.82	601.37	342.02	524.34	388.75	585.02	563.99	563.57
	A	431.47	601.50	342.76	533.42	387.73	585.82	569.96	570.80
	S	430.58	595.92	339.84	514.42	392.79	595.33	579.80	581.22
	O	430.29	599.54	336.91	505.38	393.47	601.08	593.38	581.82
	N	432.40	608.10	339.94	515.61	392.98	605.39	592.17	582.65
	D	437.17	609.99	347.10	513.90	397.93	611.80	586.49	577.74
1989	J	437.76	615.75	343.73	517.95	397.67	614.52	596.32	579.68
	F	438.04	611.85	346.72	514.76	399.03	608.69	600.03	577.02
	M	441.96	618.55	353.16	520.33	400.68	611.31	597.16	581.00
	A	443.47	616.84	353.58	530.66	402.27	614.16	604.23	584.70
	M	445.07	611.97	355.82	536.89	404.40	613.31	594.39	584.89

Source: See Table 2.8.

Source: Voir tableau 2.8.

2.11 Average hourly earnings, unadjusted Rémunération horaire moyenne, non désaisonnalisée

Annual average and month	Industrial aggregate	Goods producing industries	Mines, quarries and oil wells	Manufacturing	Construction	Services producing industries	Transportation, communication and other utilities	Finance, insurance, and real estate	Community, business and personal services
Moyenne annuelle et mois	Ensemble des industries	Industries productrices de biens	Mines, carrières et puits de pétrole	Industries manufacturières	Construction	Industries productives de services	Transport, communication et autres services publics	Finances, assurances et affaires immobilières	Services socio-culturels, commerciaux et personnels
L	5581	5582	5586	5607	5739	5746	5747	5818	5831
1985	10.52	12.30	15.67	11.59	13.89	9.23	13.43	8.32	8.90
1986	10.77	12.58	15.87	11.95	14.04	9.47	13.88	8.64	9.12
1987	11.03	12.95	16.10	12.24	14.60	9.62	13.90	9.27	9.43
1988	11.56	13.54	17.06	12.85	15.01	10.10	14.34	9.93	9.94
1987 M	10.98	12.91	15.96	12.21	14.54	9.58	13.83	8.93	9.37
J	10.85	12.63	15.70	11.93	14.16	9.52	13.79	8.78	9.30
J	10.84	12.77	15.63	12.12	14.08	9.43	13.72	8.89	9.21
A	10.89	12.93	15.87	12.17	14.22	9.42	13.75	9.03	9.25
S	11.19	13.07	16.25	12.35	14.58	9.73	13.89	9.20	9.56
O	11.31	13.16	16.33	12.42	14.73	9.86	13.94	10.13	9.72
N	11.32	13.21	16.50	12.48	14.87	9.90	13.93	10.06	9.80
D	11.25	13.15	16.37	12.48	14.98	9.91	14.15	10.01	9.82
1988 J	11.38	13.31	16.65	12.64	15.20	9.99	14.14	9.69	9.84
F	11.42	13.36	17.07	12.66	15.33	10.04	14.19	9.79	9.88
M	11.45	13.42	16.78	12.73	15.40	10.04	14.29	9.88	9.86
A	11.54	13.44	17.23	12.75	15.04	10.14	14.32	10.33	9.98
M	11.49	13.38	17.03	12.74	14.62	10.08	14.31	10.15	9.89
J	11.48	13.43	16.95	12.82	14.45	10.03	14.15	10.11	9.80
J	11.36	13.40	16.85	12.76	14.47	9.89	14.22	9.81	9.63
A	11.43	13.46	16.68	12.80	14.65	9.96	14.28	10.02	9.66
S	11.70	13.74	16.91	13.03	15.09	10.15	14.36	10.08	9.96
O	11.85	13.86	17.31	13.11	15.35	10.30	14.56	9.62	10.23
N	11.81	13.84	17.65	13.08	15.40	10.29	14.59	9.81	10.22
D	11.73	13.79	17.65	13.04	15.56	10.30	14.64	9.83	10.29
1989 J	11.95	14.05	18.14	13.30	16.08	10.45	14.89	9.94	10.38
F	12.02	14.07	18.26	13.30	16.22	10.53	14.75	10.08	10.47
M	12.08	14.16	18.35	13.37	16.29	10.60	14.74	10.22	10.59
A	12.12	14.18	18.40	13.40	15.99	10.61	14.72	10.07	10.62
M	12.11	14.21	18.21	13.42	15.86	10.57	14.61	10.09	10.51

2.12 Average weekly hours, unadjusted Heures hebdomadaires moyennes, non désaisonnalisées

Annual average and month	Industrial aggregate	Goods producing industries	Mines, quarries and oil wells	Manufacturing	Construction	Services producing industries	Transportation, communication and other utilities	Finance, insurance, and real estate	Community, business and personal services
Moyenne annuelle et mois	Ensemble des industries	Industries productrices de biens	Mines, carrières et puits de pétrole	Industries manufacturières	Construction	Industries productives de services	Transport, communication et autres services publics	Finances, assurances et affaires immobilières	Services socio-culturels, commerciaux et personnels
L	4651	4652	4656	4677	4809	4816	4817	4888	4901
1985	32.49	38.69	39.63	38.83	37.83	29.11	38.06	26.25	27.42
1986	32.27	38.63	39.73	38.76	37.85	28.89	38.31	26.07	27.11
1987	32.02	38.76	40.02	38.76	38.40	28.42	37.79	26.55	26.85
1988	32.07	38.84	40.72	38.79	38.53	28.43	38.46	26.34	26.94
1987 M	32.10	38.80	39.80	38.80	38.70	28.50	37.80	26.00	26.80
J	32.40	39.20	40.20	39.20	38.90	28.70	38.00	27.00	27.20
J	32.60	38.50	39.70	38.20	39.40	29.40	38.50	27.80	27.90
A	32.50	38.80	39.40	38.50	39.50	29.00	35.20	27.30	27.80
S	32.30	39.10	40.80	38.90	39.40	28.50	38.00	26.10	26.80
O	32.40	39.40	41.10	39.20	39.30	28.40	38.50	26.90	26.70
N	32.00	38.90	40.70	39.00	38.10	28.30	38.70	26.50	26.70
D	31.70	37.70	39.20	37.80	36.80	28.50	38.20	26.50	26.70
1988 J	31.60	38.80	41.10	38.90	37.40	27.90	38.30	26.00	26.40
F	31.50	38.70	40.90	38.80	37.30	27.80	38.50	25.20	26.50
M	31.80	38.80	41.00	38.90	37.50	28.10	37.80	25.50	26.90
A	31.90	38.90	39.70	39.10	37.90	28.20	38.30	26.20	26.80
M	32.20	38.80	41.00	38.70	38.70	28.60	38.80	26.90	27.10
J	32.40	38.70	40.70	38.60	38.60	28.60	38.80	27.70	27.40
J	32.70	38.50	40.20	38.20	39.10	29.50	39.10	27.50	28.20
A	32.80	38.90	40.00	38.60	39.60	29.50	38.90	27.60	28.10
S	32.30	39.40	41.80	39.10	39.70	28.40	38.70	26.50	28.80
O	32.10	39.30	40.90	39.30	39.20	28.10	38.20	25.90	26.50
N	31.90	39.20	41.20	39.20	38.90	27.90	38.00	25.30	26.30
D	31.50	38.00	40.10	38.10	36.80	28.20	38.00	25.40	26.10
1989 J	31.40	38.70	41.00	38.80	37.50	27.60	37.90	25.20	26.20
F	31.20	38.70	40.20	39.00	37.10	27.30	37.30	24.40	26.00
M	31.40	38.30	40.80	38.60	36.60	27.80	38.10	24.80	26.30
A	31.50	38.70	39.50	38.80	38.10	27.80	37.70	25.00	26.30
M	31.70	38.40	40.00	38.50	37.50	28.20	37.60	25.80	26.50

Source: See Table 2.8 / Source: Voir tableau 2.8.

2.13

Wage settlements

Règlements salariaux

Year and quarter	All industries(1)	Commercial(1)	Non commercial(1)	Number of employees
Année et trimestre	Toutes les industries(1)	Industries commerciales(1)	Industries non commerciales(1)	Nombre d'employés
D	747000	747008	747009	747054
1985	3.7	3.6	3.7	831.0
1986	3.4	3.1	3.6	1,120.8
1987	4.1	3.8	4.3	1,101.3
1988	4.3	4.5	4.1	1,177.8
1987 2	4.1	3.8	4.3	467.4
3	3.8	3.5	4.3	164.4
4	4.3	4.3	4.3	167.7
1988 1	4.0	4.1	3.8	268.9
2	4.5	5.1	3.8	318.9
3	4.2	4.3	4.0	281.6
4	4.5	4.6	4.5	308.4
1989 1	4.3	4.0	4.5	133.9

(1) Effective increase in base rates at annual rates.

(1) Augmentation effective des taux de base aux taux annuels.

Source: Labour Canada.

Source: Travail Canada.

Wage settlements

Règlements salariaux

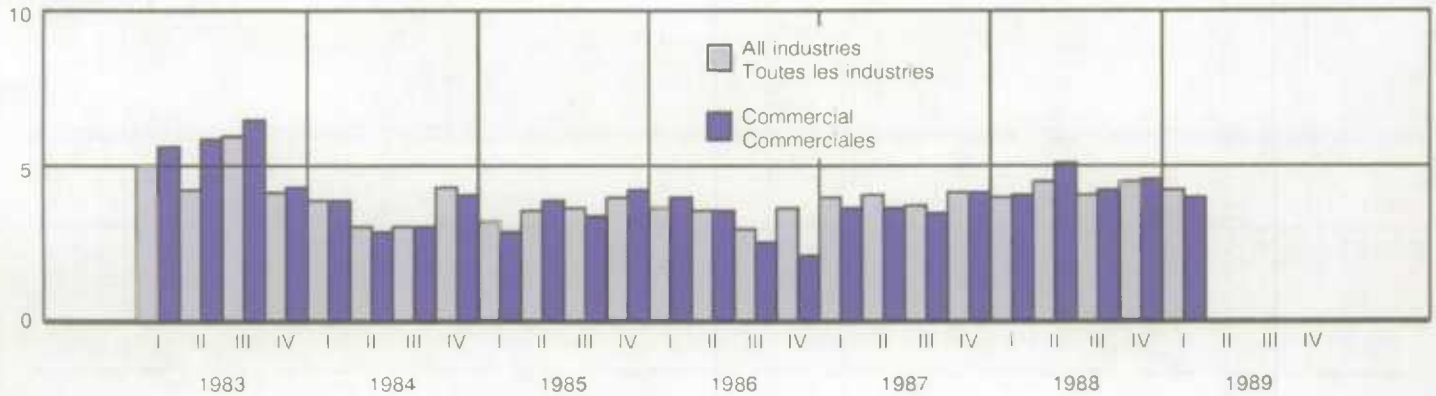
Percent change at annual rates
Variation en pourcentage aux taux annuels

Table

- 3.1.1 Industrial product price indexes, major commodity aggregations and stage of processing
- 3.1.2 Industrial product price indexes, by industries
- 3.2 Consumer price indexes
- 3.3 Construction price indexes
- 3.4 Raw materials price indexes

Note: All price data not seasonally adjusted

Tableau

- 3.1.1 Indices des prix des produits industriels, agrégations principales des produits par étape de transformation
- 3.1.2 Indices des prix des produits industriels, par groupe d'industries
- 3.2 Indices des prix à la consommation
- 3.3 Indices des prix de la construction
- 3.4 Indices des prix des matières brutes

Nota: Tous les indices des prix sont non désaisonnalisés

3.1.1

Industrial product price indexes (1981 = 100),
major commodity aggregations and stage of
processing

Indices des prix des produits industriels
(1981 = 100), agrégations principales des
produits par étape de transformation

Annual average and month	Total all commodities	Intermediate goods Produits semi-finis			All finished goods Tous les produits finis				
		Total	First stage(1) Première étape(1)	Second stage(2) Deuxième étape(2)	Total	Finished foods and feeds Aliments de consommation et pour animaux	Capital equipment Biens de capital	All other Tous les autres produits	
									Total
Moyenne annuelle et mois	Total tous les produits	Total	Première étape(1)	Deuxième étape(2)	Total	Aliments de consommation et pour animaux	Biens de capital	Tous les autres produits	
D	613420	613500	613501	613502	613503	613504	613505	613506	
1987	122.8	118.8	110.5	121.4	129.0	131.8	131.1	126.9	
1988	128.1	126.6	126.8	126.4	130.4	134.8	132.5	127.4	
1987	J	122.5	118.4	109.8	121.1	129.1	132.3	131.1	126.9
	J	123.2	119.2	110.6	121.9	129.5	132.9	131.3	127.2
	A	123.8	120.1	111.8	122.7	129.8	133.1	131.3	127.8
	S	124.1	120.4	112.2	122.9	129.9	133.1	131.2	128.0
	O	124.5	121.2	115.2	123.1	129.7	132.5	131.2	127.8
	N	125.1	122.1	117.1	123.6	130.0	132.0	131.8	128.4
	D	125.5	122.7	118.5	124.0	129.8	131.9	131.8	128.2
1988	J	126.7	124.2	119.9	125.5	130.3	132.9	132.2	128.4
	F	126.1	123.6	118.3	125.2	129.9	133.3	131.8	127.6
	M	126.4	124.1	121.2	125.1	129.7	133.2	131.8	127.2
	A	127.0	125.4	125.3	125.4	129.5	133.5	131.3	126.8
	M	127.6	126.1	128.8	125.8	129.8	134.2	131.6	126.9
	J	128.1	126.9	127.5	126.7	129.9	135.0	131.5	126.8
	J	128.7	127.5	128.0	127.3	130.4	135.4	131.9	127.4
	A	128.8	127.7	129.3	127.2	130.7	135.9	132.7	127.2
	S	129.0	127.8	129.7	127.2	130.8	136.1	133.1	127.1
	O	129.1	127.8	130.3	127.0	131.0	136.1	133.4	127.4
	N	129.8	128.6	132.3	127.4	131.6	136.2	134.6	127.9
	D	129.9	128.9	133.4	127.4	131.4	136.3	134.0	127.7
1989	J	130.7	129.7	135.5	127.8	132.2	138.1	134.6	128.1
	F	130.7	129.7	135.6	127.9	132.2	138.2	134.5	128.1
	M	131.2	130.3	136.3	128.5	132.7	138.3	135.1	128.8
	A	131.1	130.0	134.9	128.5	132.8	138.4	135.1	129.0
	M	131.0	129.6	132.6	128.6	133.3	139.0	135.3	129.6
	J	131.1	129.3	130.8	128.9	133.9	139.3	135.6	130.4

(1) First stage intermediate goods are those used primarily for the manufacture of intermediate goods.

(1) Les produits semi-finis de première étape se définissent comme ceux utilisés principalement pour la fabrication de produits semi-finis.

(2) Second stage intermediate goods are those used primarily for the manufacture of finished goods.

(2) Les produits semi-finis de deuxième étape se définissent comme ceux utilisés principalement pour la fabrication de produits finis.

Industrial product price index

Indice des prix des produits industriels

Annual percent change
Variation annuelle en pourcentage

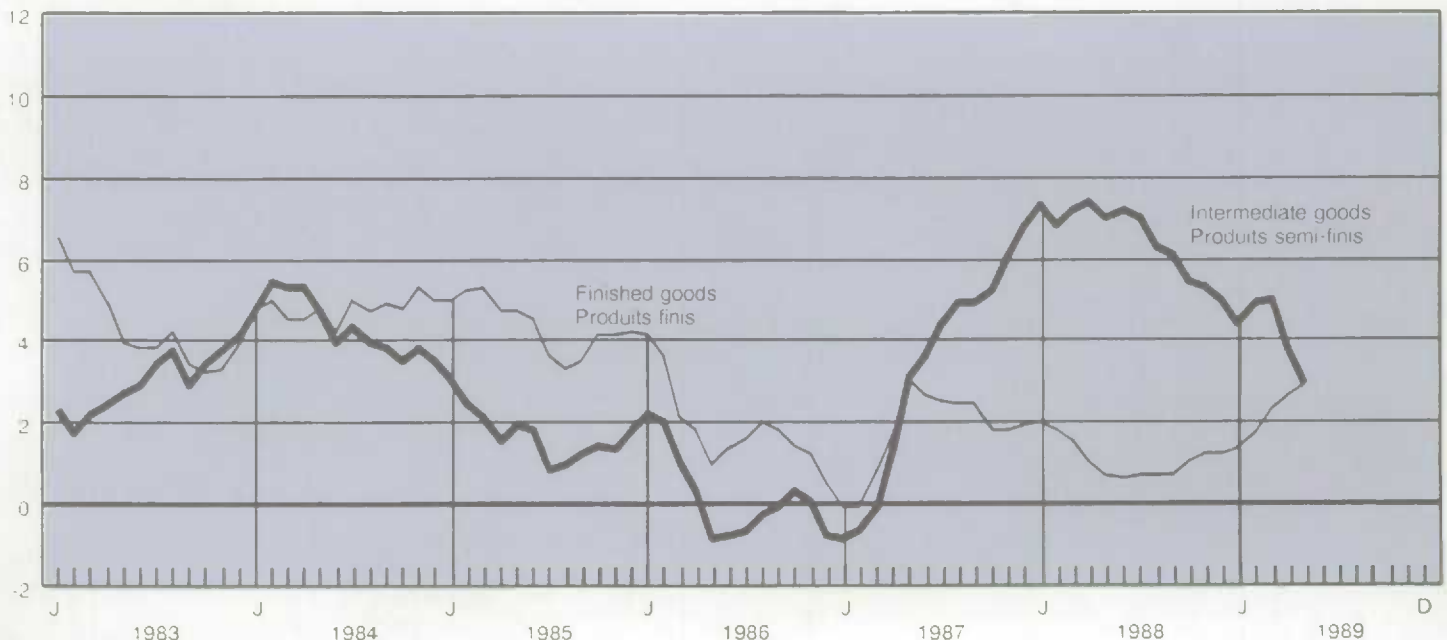

3.1.2

Industrial product price indexes (1981 = 100),
by industriesIndices des prix des produits industriels
(1981 = 100), par groupe d'industries

Annual average and month	Total	Food and beverages	Plastics	Textile products	Gasoline
Moyenne annuelle et mois	Total	Aliments et boissons	Plastiques	Produits textiles	Essence
D	614001	614165	614028	614040	612375
1987	122.8	124.6	124.5	110.9	109.5
1988	128.1	129.3	137.3	115.0	101.3
1987	122.5	125.3	123.3	110.4	109.2
J	123.2	125.6	123.8	111.1	110.7
A	123.8	125.6	124.8	111.8	113.3
S	124.1	125.7	125.5	112.0	114.1
O	124.5	125.4	127.3	112.5	112.1
N	125.1	125.2	128.9	112.8	113.1
D	125.5	125.4	128.9	112.7	110.8
1988	126.7	126.5	131.7	113.4	108.8
J	126.1	126.7	132.0	113.8	106.5
F	126.4	126.5	134.0	114.1	103.4
M	127.0	127.0	134.6	114.8	102.3
A	127.6	127.9	135.9	115.0	102.1
M	128.1	129.8	136.9	115.0	102.6
J	128.7	131.5	138.0	115.4	103.1
A	128.8	131.0	139.5	115.2	99.8
S	129.0	131.3	140.1	115.4	98.4
O	129.1	131.1	140.9	115.7	97.6
N	129.8	131.0	141.2	115.7	95.7
D	129.9	131.0	142.2	115.9	95.8
1989	130.7	132.0	142.4	116.3	95.4
J	130.7	132.1	142.0	116.4	95.4
F	131.2	132.4	142.5	116.6	96.8
M	131.1	132.4	142.5	116.7	99.4
A	131.0	132.8	142.9	116.7	102.6
M	131.1	133.0	143.2	116.7	
J					

Annual average and month	Clothing	Wood	Furniture and fixtures	Paper and paper products	Printing and publishing
Moyenne annuelle et mois	Vêtements	Bois	Meubles et articles d'ameublements	Papiers et produits connexes	Impression et édition
D	614049	614055	614063	614067	614074
1987	121.0	122.0	132.9	128.4	141.0
1988	124.6	124.7	138.2	140.6	150.1
1987	120.8	121.1	132.8	127.3	141.2
J	121.4	122.8	132.9	129.4	141.5
A	121.6	124.8	133.7	130.2	141.9
S	121.7	124.9	133.6	130.2	141.8
O	122.2	123.8	133.9	131.8	141.6
N	122.2	123.4	133.9	133.2	141.8
D	122.4	123.1	134.6	133.2	142.2
1988	123.4	124.8	136.0	138.2	146.6
J	123.6	124.8	136.4	137.6	147.6
F	123.9	124.3	137.1	137.4	148.0
M	124.0	124.6	137.4	138.6	148.5
A	124.2	123.7	137.8	140.3	149.3
M	124.3	126.6	137.9	139.6	149.2
J	124.8	127.6	138.4	141.6	150.2
A	125.0	125.3	138.6	142.7	150.5
S	125.2	124.4	139.3	142.4	152.0
O	125.4	123.5	139.5	142.3	152.8
N	125.8	123.3	139.8	144.1	153.1
D	125.9	123.0	140.5	142.7	153.5
1989	127.0	125.0	142.1	143.9	155.8
J	127.3	125.6	142.4	143.7	157.4
F	127.2	126.1	142.6	144.6	157.6
M	127.0	126.8	142.7	145.1	157.4
A	127.1	127.0	143.1	145.5	157.7
M	127.1	128.8	143.3	145.8	158.5
J					

3.1.2

Industrial product price indexes (1981 = 100), Indices des prix des produits industriels
by industries - concluded (1981 = 100), par groupe d'industries - fin

Annual average and month	Primary metal products	Metal fabricated products	Machinery	Transportation equipment
Moyenne annuelle et mois	Produits métalliques primaires	Semi-produits métalliques	Machines	Équipement de transport
D	614079	614089	614100	614106
1987	112.9	126.7	130.6	133.3
1988	133.2	132.4	134.9	130.9
1987 J	112.0	126.5	130.6	133.6
J	113.1	126.8	130.8	133.1
A	114.7	127.2	131.1	133.3
S	115.9	127.3	131.1	132.9
O	118.2	127.7	131.0	132.9
N	121.2	127.9	131.3	133.9
D	124.7	128.5	131.4	133.4
1988 J	126.4	130.0	133.0	132.7
F	122.9	130.1	133.1	131.7
M	127.3	130.5	133.3	131.3
A	132.2	131.7	133.3	130.0
M	133.8	132.1	133.6	130.1
J	134.3	132.6	134.0	129.5
J	133.1	132.9	135.0	129.7
A	134.5	133.5	135.8	130.7
S	135.3	133.6	136.2	130.8
O	136.8	133.7	136.6	130.7
N	139.9	134.0	137.2	132.5
D	142.4	134.0	137.1	131.1
1989 J	143.1	134.9	138.6	130.9
F	142.5	135.1	139.3	130.0
M	143.3	135.7	139.5	130.9
A	139.2	136.3	139.6	130.7
M	135.8	136.6	140.1	130.9
J	132.1	136.5	140.4	131.4

Annual average and month	Electrical and electronic products	Non-metallic mineral products	Petroleum and coal products	Chemical products	Miscellaneous manufactured products
Moyenne annuelle et mois	Appareils électriques et de télécommunication	Produits minéraux non métalliques	Produits du pétrole et du charbon	Produits chimiques	Produits manufacturiers divers
D	614121	614136	614144	614145	614155
1987	121.9	134.4	101.9	121.1	128.5
1988	126.9	139.7	95.3	132.0	132.6
1987 J	121.3	134.1	101.5	120.6	128.7
J	122.3	134.5	102.6	121.3	128.5
A	122.3	135.1	104.4	121.9	128.8
S	122.7	135.3	105.0	122.2	129.1
O	122.8	135.3	104.6	123.7	129.4
N	123.6	135.8	104.6	124.7	130.0
D	124.3	136.3	103.2	125.4	131.3
1988 J	125.1	138.0	100.8	127.6	131.9
F	125.3	138.4	99.1	128.4	130.9
M	125.5	139.5	96.7	129.3	131.4
A	126.0	140.0	95.6	130.5	132.2
M	126.0	140.2	95.9	131.0	132.4
J	125.9	140.5	96.9	131.2	132.5
J	126.4	140.5	96.4	132.6	132.9
A	127.2	139.8	94.3	133.7	132.9
S	127.7	139.8	93.7	133.8	132.8
O	128.1	139.6	92.6	134.6	132.8
N	129.5	139.9	90.9	135.7	133.6
D	130.1	140.3	91.0	136.1	134.4
1989 J	130.8	141.1	91.4	136.7	135.0
F	130.9	141.8	92.1	136.8	134.7
M	131.6	141.9	93.2	137.2	135.7
A	131.7	141.8	94.6	137.1	135.9
M	131.4	142.2	95.5	136.4	135.5
J	131.3	142.3	97.4	136.1	135.3

Source: Industry Price Indexes (Catalogue 62-011), Statistics Canada. Contact: Prices Division (951-9607).

Source: Indices des prix de l'industrie (n° 62-011 au catalogue), Statistique Canada. Contact: Division des Prix (951-9607).

Year and month	All items and main components Tous les éléments et groupes principaux								
	All items	Food	Housing	Clothing	Transportation	Health and personal care	Recreation, reading and education	Tobacco and alcoholic beverages	
Année et mois	Ensemble	Aliments	Habitation	Habillement	Transports	Santé et soins personnels	Loisirs, lecture et formation	Tabac et boissons alcoolisées	
Weights(1) Pondération(1)	100 100	20.02 20.02	38.14 38.14	8.37 8.37	15.75 15.75	4.02 4.02	8.25 8.25	5.45 5.45	
D	484000	484001	484164	484275	484357	484387	484416	484474	
1987	138.2	132.4	138.3	123.8	139.9	139.2	137.3	183.9	
1988	143.8	135.9	144.3	130.2	142.6	145.3	145.0	197.4	
1987	J	138.2	133.9	137.8	123.2	138.8	139.1	137.2	185.1
	J	139.2	134.2	138.5	122.8	143.1	139.8	137.5	185.4
	A	139.3	132.8	138.8	124.7	142.7	140.9	138.0	186.1
	S	139.3	132.1	139.2	125.4	141.8	141.0	139.1	186.4
	O	139.8	132.4	140.4	125.5	141.3	140.9	140.0	186.5
	N	140.4	133.0	140.9	126.6	142.0	141.7	140.2	186.8
	D	140.5	132.7	140.9	126.0	142.7	141.6	140.5	186.8
1988	J	140.8	134.1	141.6	125.9	140.5	142.0	139.9	189.6
	F	141.3	133.9	141.8	128.6	140.5	142.9	141.6	192.0
	M	142.0	133.5	142.5	129.2	142.6	143.2	142.5	192.2
	A	142.5	134.2	142.7	130.2	142.9	144.5	143.0	193.7
	M	143.4	135.0	143.4	130.4	142.6	145.2	144.9	198.8
	J	143.8	136.2	143.5	130.6	142.1	145.2	144.9	199.4
	J	144.5	137.4	144.4	129.8	144.0	145.5	145.1	199.4
	A	144.9	137.8	144.9	131.4	143.3	146.1	145.5	200.0
	S	145.0	137.5	145.4	131.3	142.4	146.9	146.9	200.0
	O	145.7	137.5	146.8	131.9	142.0	147.0	148.4	200.2
	N	146.1	136.9	147.2	131.7	144.3	147.6	148.5	201.6
	D	146.1	136.5	147.5	131.6	143.9	147.8	148.7	201.9
1989	J	146.8	138.1	148.1	131.9	145.4	148.4	146.7	202.9
	F	147.8	139.2	148.8	134.9	145.4	149.4	148.5	203.8
	M	148.5	139.3	149.7	135.2	146.4	149.6	149.7	204.1
	A	149.0	139.8	150.5	134.7	147.0	150.7	150.0	204.6
	M	150.5	140.7	151.1	135.6	148.6	151.1	151.1	218.9
	J	151.3	141.7	151.7	134.9	150.8	151.0	151.3	219.7
Year and month	Reclassified as goods and services Répartition par biens et services								
	Total goods Total des biens	Durable goods Biens durables	Semi-durable goods Biens semi-durables	Non-durable goods Biens non durables	Total services Total des services				
Année et mois	Total goods Total des biens	Durable goods Biens durables	Semi-durable goods Biens semi-durables	Non-durable goods Biens non durables	Total services Total des services				
Weights(1) Pondération(1)	54.70 54.70	11.78 11.78	9.79 9.79	33.13 33.13	45.30 45.30				
D	484487	484488	484489	484490	484491				
1987	134.9	126.6	125.0	141.2	142.8				
1988	139.7	131.4	131.3	145.6	149.4				
1987	J	135.4	125.2	124.6	142.7	142.2			
	J	135.9	125.7	124.3	143.1	143.8			
	A	135.6	126.0	125.7	142.4	144.3			
	S	135.5	126.0	126.2	142.1	144.5			
	O	136.1	126.2	126.4	142.2	144.9			
	N	136.9	129.8	127.3	142.7	145.2			
	D	136.6	128.9	127.0	142.5	145.7			
1988	J	137.4	129.0	126.9	143.9	145.4			
	F	137.7	129.2	129.3	143.6	146.3			
	M	137.8	130.0	130.0	143.2	147.7			
	A	138.5	129.7	131.0	144.3	148.0			
	M	139.7	130.6	131.4	145.8	148.5			
	J	140.1	130.6	131.4	146.5	148.5			
	J	140.6	131.2	131.0	147.3	149.7			
	A	140.8	131.5	132.2	147.0	150.4			
	S	140.7	131.4	132.3	146.9	150.8			
	O	140.9	132.3	133.2	146.7	152.0			
	N	141.4	135.6	133.1	146.2	152.5			
	D	141.2	135.7	133.3	145.6	152.7			
1989	J	141.9	135.6	133.4	147.4	153.3			
	F	143.1	135.8	136.3	148.4	154.1			
	M	143.5	136.0	137.0	148.7	155.2			
	A	143.8	136.3	136.5	149.3	156.0			
	M	146.0	136.6	137.2	153.3	156.6			
	J	146.6	137.7	136.3	154.2	157.6			

(1) These weights, provided as a general guide, show the relative importance of the major components of the C.P.I. They are based on expenditure values derived from quantities and prices of year 1982.

(1) Ces coefficients de pondération, fournis comme indications générales illustrent l'importance relative des principales composantes de l'I.P.C. Elles sont fondées sur les dépenses effectuées en 1982, qui sont elles-mêmes fonction des quantités achetées et des prix pratiqués.

Source: Consumer Prices and Price Indexes (Catalogue 62-010). Statistics Canada. Contact: S. Shadlock (951-9606).

Source: Prix à la consommation et indices des prix (n° 62-010 au catalogue). Statistique Canada. Personne-ressource: S. Shadlock (951-9606).

Consumer price index

Indice des prix à la consommation

Annual percent change
Variation annuelle en pourcentage

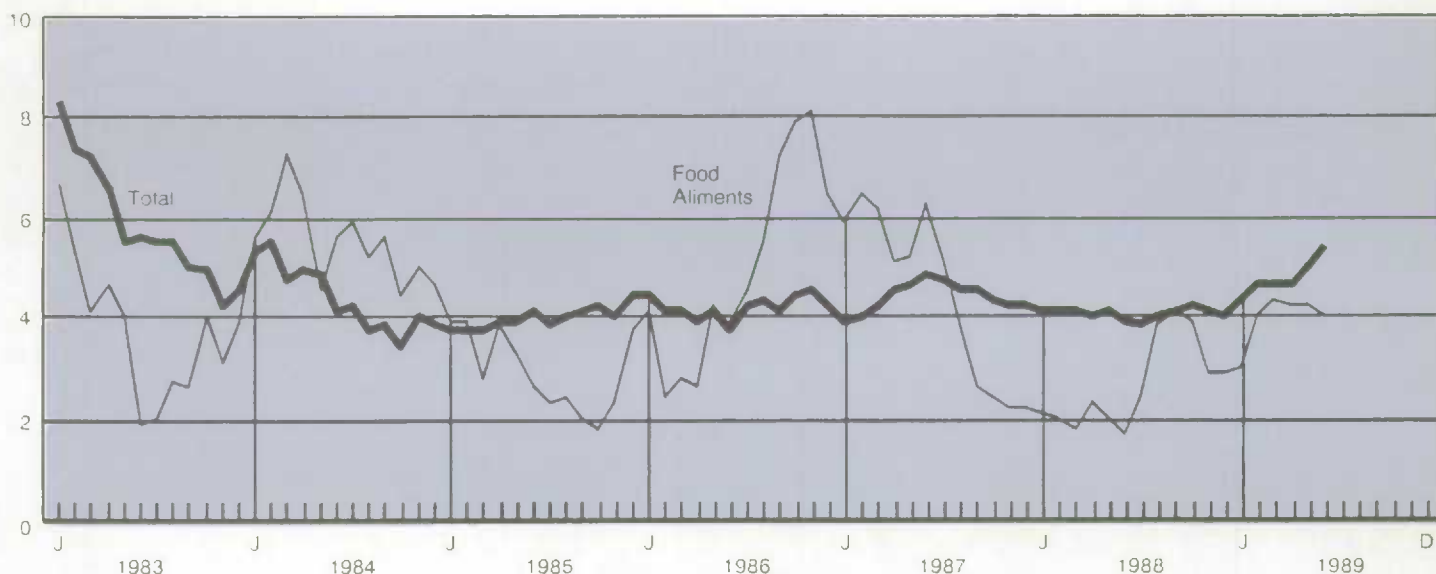

3.3

Construction price indexes (1981 = 100)

Indices des prix de la construction (1981 = 100)

Annual average and month	Construction building material price index (residential)	Construction building material price index (non-residential)	Construction union wage rate - base rate	Construction union wage rate (including pay supplements)	New housing prices
Moyenne annuelle et mois	Indices des prix des matériaux de la construction (résidentielle)	Indices des prix des matériaux de la construction (non résidentielle)	Salaires syndicaux de la construction - taux de base	Salaires syndicaux de la construction (englobant les suppléments)	Prix des logements neufs
D	649830	649835	477450	477478	636200
1987	134.6	130.7	136.5	139.5	119.1
1988	140.5	139.1	142.4	146.2	131.5
1987 M	133.4	129.5	137.6	140.7	119.0
J	133.6	129.7	137.6	140.7	119.6
J	134.4	130.4	137.6	140.7	120.1
A	136.1	131.7	137.6	140.7	120.8
S	136.2	131.8	137.6	140.7	122.0
O	137.7	133.2	137.6	140.7	122.5
N	137.1	133.5	137.8	141.0	122.9
D	137.4	134.0	137.8	141.0	123.2
1988 J	140.1	136.3	137.8	141.1	123.6
F	139.8	136.9	137.8	141.1	124.9
M	140.2	137.8	137.8	141.1	126.0
A	140.6	138.2	137.8	141.1	128.3
M	140.4	138.6	142.9	146.6	130.0
J	141.1	139.3	144.2	148.0	131.2
J	142.0	140.2	145.1	149.1	131.6
A	140.6	140.2	145.0	149.2	132.8
S	140.1	139.8	145.0	149.2	135.2
O	140.3	139.8	145.0	149.2	136.1
N	140.6	140.6	145.0	149.3	138.0
D	140.7	141.0	145.0	149.3	139.9
1989 J	141.1	141.8	144.9	149.3	141.2
F	141.5	142.5	145.0	149.3	144.7
M	141.9	142.8	145.0	149.3	147.1
A	141.8	142.7	145.0	149.3	148.4
M	142.1	142.9	152.0	156.8	148.8

Source: Construction Price Statistics, Monthly Bulletin (Catalogue 62-007), Statistics Canada. Contact: Prices Division (951-9607).

Source: Statistiques des prix de la construction, Bulletin mensuel (n° 62-007 au catalogue), Statistique Canada. Contact: Division des Prix (951-9607).

3.4

Raw materials price indexes (1981 = 100)

Indices des prix des matières brutes
(1981 = 100)

Annual average and month	Total	Total excluding mineral fuels	Wood	Non-metallic minerals	Ferrous materials	Non-ferrous metals	Mineral fuels	Vegetable products	Animal products
Moyenne annuelle et mois	Total	Ensemble sauf combustibles minéraux	Bois	Minéraux non métalliques	Matières ferreuses	Métaux non ferreux	Combustibles minéraux	Substances végétales	Substances animales
D	614308	614316	614311	614314	614312	614313	614315	614309	614310
1987	102.3	109.4	121.1	127.9	108.8	102.3	93.7	84.7	119.0
1988	97.0	114.7	131.1	131.5	110.8	121.9	75.6	93.4	113.6
1987									
J	103.9	111.0	118.1	128.5	108.4	100.9	95.4	87.1	124.0
J	105.0	110.5	119.4	128.1	107.8	103.5	98.3	84.6	122.2
A	106.3	111.4	120.6	127.2	108.4	106.2	100.1	84.2	123.0
S	105.3	111.7	122.8	127.3	108.2	107.7	97.6	83.4	122.3
O	104.4	111.9	124.9	126.9	110.2	110.3	95.3	85.1	119.8
N	104.6	112.1	125.9	126.5	112.6	117.4	95.5	84.8	115.9
D	103.6	114.1	127.5	126.4	112.4	126.0	91.0	85.8	115.4
1988									
J	101.4	114.2	129.1	129.5	110.9	125.0	85.8	88.2	114.2
F	99.1	112.4	129.2	129.7	110.7	113.1	83.0	87.6	116.0
M	97.9	113.2	130.7	130.6	111.3	115.5	79.4	86.9	116.5
A	97.9	113.7	133.9	130.9	110.7	116.9	78.7	87.6	115.6
M	99.3	115.2	134.7	131.5	110.9	119.5	80.0	90.0	116.5
J	99.0	116.2	134.8	131.6	109.8	121.1	78.2	95.6	115.6
J	97.3	116.0	133.5	132.0	111.0	118.1	74.7	103.2	113.1
A	95.5	114.1	132.1	132.0	111.2	118.0	73.1	96.7	111.8
S	95.0	114.6	127.6	132.2	111.1	121.8	71.2	97.1	112.7
O	93.9	115.2	129.8	132.2	110.0	126.4	68.2	95.0	112.1
N	93.3	115.6	129.4	132.8	111.2	131.5	66.4	95.9	110.0
D	94.5	116.1	128.5	132.4	110.4	135.7	68.3	97.0	109.0
1989									
J	97.4	117.0	128.5	134.1	110.7	135.6	73.6	95.8	111.9
F	98.3	116.1	129.8	134.2	111.5	128.1	76.8	94.5	113.7
M	101.1	117.9	130.5	134.0	111.8	132.6	80.8	97.7	114.0
A	102.1	118.5	131.4	134.6	111.4	128.4	84.7	97.4	112.4
M	103.0	115.3	132.4	134.6	111.4	119.3	68.0	98.0	113.4
J	101.4	113.7	133.7	135.0	108.8	115.1	86.6	96.1	112.1

These purchase price indexes include prices for domestic and imported goods.

Ces indices basés sur le prix d'achat comprennent à la fois les prix des produits domestiques et importés.

Source: Industry Price Indexes (Catalogue 62-011, Table 7), Statistics Canada. Contact: Prices Division (951-9607).

Source: Indices des prix de l'industrie (n° 62-011 au catalogue, Tableau 7), Statistique Canada. Contact: Division des Prix (951-9607).

Raw materials price index

Indice des prix des matières brutes

Index 1981 = 100
Indice 1981 = 100

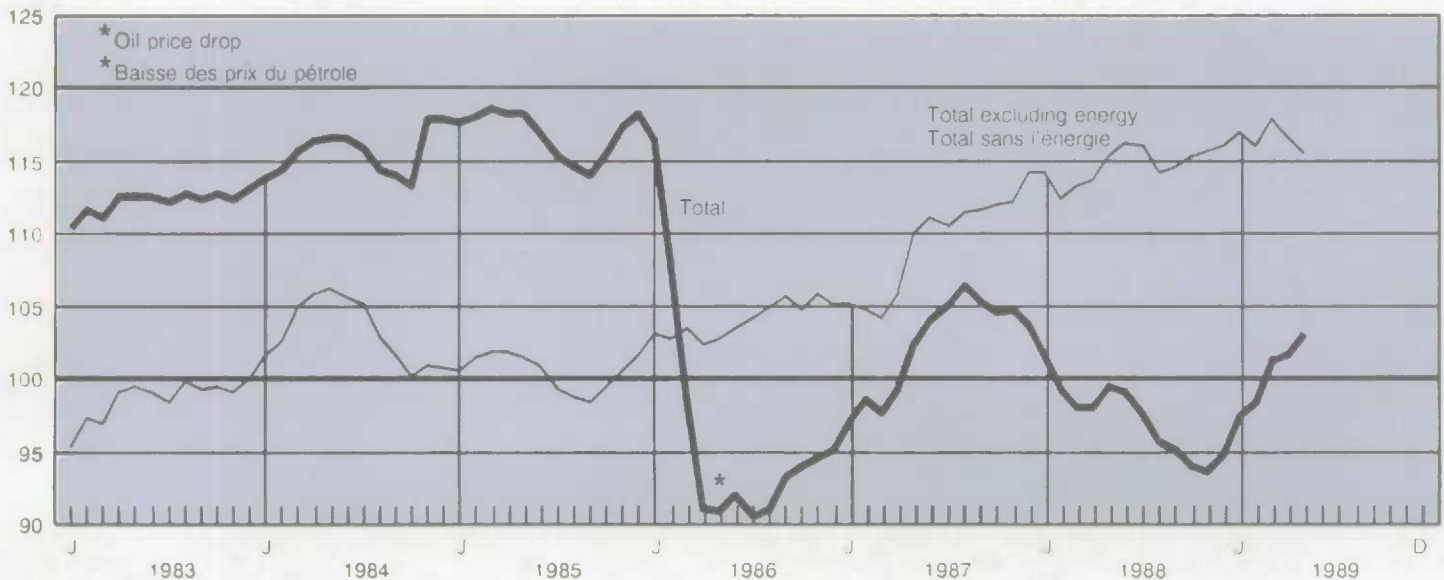



What happened to the cost of living last month?

The **Consumer Price Index** will tell you.

Whether you negotiate wage settlements, administer COLA clauses in labour contracts, assess government policies or are involved in renewal contracts, child support or alimony payments, you need current and detailed information on changes in the cost of living.

Compiled monthly (and published within 20 days of the month's end), the **Consumer Price Index** gives you a precise account of the latest fluctuations in consumer prices.

This monthly publication covers:

- transportation
- food
- clothing
- housing
- health and personal care
- recreation, reading and education
- tobacco products and alcoholic beverages

Over 400 items, ranging from milk to parking, household furnishings to reading material, are included.

Price indexes are presented nationally and for 18 major Canadian cities. In each issue you receive month-to-month percentage comparisons and trends over the last five years. And each issue analyzes the main causes of changes.

Get the facts.

Subscribe to the **Consumer Price Index** (Catalogue No. 62-001) for the authoritative measure of the purchasing power of the Canadian consumer dollar. A subscription to this monthly is available for \$89 in Canada, and \$107 outside Canada.

To order, write Publication Sales, Statistics Canada, Ottawa, Ontario, K1A 0T6, or contact the nearest Statistics Canada Reference Centre listed in this publication.

Qu'en était-il du coût de la vie le mois dernier?

L'indice des prix à la consommation répond à votre question.

Que vous ayez à négocier des règlements salariaux, à administrer des clauses d'indemnité de vie chère ou à évaluer des politiques gouvernementales, que vous vous occupiez du renouvellement de contrats, de pensions alimentaires ou d'allocations d'entretien, vous avez besoin de données récentes et détaillées sur les fluctuations du coût de la vie.

Établi mensuellement, et publié dans les 20 jours suivant la fin de chaque mois, **L'indice des prix à la consommation** vous renseigne de façon précise sur les plus récentes fluctuations des prix à la consommation.

Cette publication mensuelle porte sur :

- l'alimentation
- l'habillement
- l'habitation
- le transport
- la santé et les soins personnels
- les loisirs, la lecture et la formation
- les produits du tabac et les boissons alcoolisées

Plus de 400 articles sont inclus, allant du lait au stationnement en passant par l'ameublement de maison et le matériel de lecture.

Les indices de prix sont donnés pour l'ensemble du pays et 18 principales villes canadiennes. Chaque numéro présente des comparaisons des pourcentages mois après mois et les tendances au cours des cinq dernières années. En outre, chaque numéro analyse les principales causes de changements.

Abonnez-vous !

L'indice des prix à la consommation (n° 62-001 au catalogue) vous permet d'obtenir une évaluation fiable du pouvoir d'achat du dollar canadien. L'abonnement à cette publication mensuelle coûte 89 \$ au Canada et 107 \$ à l'étranger.

Pour commander, veuillez écrire à Vente des publications, Statistique Canada, Ottawa (Ontario) K1A 0T6 ou communiquer avec le Centre de consultation de Statistique Canada le plus près (voir la liste figurant dans la présente publication).

For faster service, using Visa or MasterCard, call toll-free,

Pour un service plus rapide, utilisez votre carte Visa ou MasterCard et composez sans frais le

1-800-267-6677

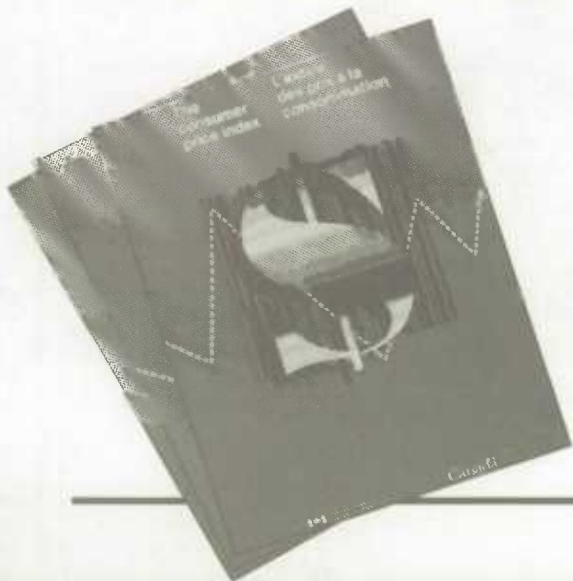

Domestic trade

Commerce intérieur

Table

- 4.1 Retail trade by type of business
- 4.2 Wholesale trade

Tableau

- 4.1 Commerce de détail par genre d'entreprise
- 4.2 Commerce de gros

4.1

Retail trade by type of business (millions of dollars)

Commerce de détail par genre d'entreprise (millions de dollars)

Year and month	Grocery and combination	All other food stores	Department stores	General merchandise stores	General stores	Variety stores
Année et mois	Épicerie et épicerie-boucheries	Tous les autres magasins d'alimentation	Grands magasins	Magasins de marchandises diverses	Magasins généraux	Bazars
D	(650088 + 650089)	650090	650091	650092	650093	650094
1985	29,931	2,326	12,039	2,699	1,983	1,267
1986	32,028	2,602	12,728	2,858	2,097	1,247
1987	34,466	2,806	12,906	3,064	2,263	1,074
1988	36,191	2,996	13,271	3,109	2,415	1,057
1987 M	2,866	235	1,069	248	189	88
J	2,930	237	1,075	253	187	89
J	2,833	239	1,072	254	188	90
A	2,895	230	1,075	251	191	89
S	2,924	233	1,055	262	191	91
O	2,921	235	1,072	263	194	90
N	2,946	238	1,083	263	195	89
D	2,973	243	1,084	274	194	87
1988 J	2,938	242	1,055	247	195	88
F	2,963	243	1,038	255	194	87
M	2,985	245	1,083	265	199	91
A	2,916	241	1,059	254	194	88
M	2,965	242	1,078	248	198	88
J	2,969	243	1,115	260	195	89
J	3,010	248	1,088	261	202	86
A	3,006	250	1,110	247	203	86
S	3,026	254	1,115	260	204	86
O	3,072	255	1,122	265	210	87
N	3,045	257	1,115	262	208	90
D	3,055	261	1,130	268	201	85
1989 J	3,095	259	1,108	265	205	84
F	3,075	258	1,114	275	207	85
M	3,095	254	1,116	253	199	82
A	3,091	255	1,130	271	205	82
M	3,122	253	1,158	272	204	85

Year and month	Motor vehicle dealers(1)	Service stations and garages	Automotive parts and accessories stores	Clothing stores Magasins de vêtements		
Année et mois	Concessionnaires d'automobiles(1)	Stations-service et garages	Magasins de pièces et d'accessoires d'automobiles	Men's Hommes	Women's Femmes	Family Familie
D	650095	(650097 + 650098)	650099	650100	650101	650102
1985	26,027	12,585	2,802	1,324	2,777	1,867
1986	28,688	12,308	3,068	1,438	3,036	2,079
1987	32,248	13,976	3,440	1,583	3,256	2,244
1988	35,917	14,612	3,767	1,719	3,374	2,393
1987 M	2,572	1,146	279	129	266	184
J	2,778	1,170	284	130	269	185
J	2,673	1,179	296	132	273	187
A	2,737	1,202	290	132	275	190
S	2,701	1,223	296	131	270	184
O	2,859	1,225	298	137	271	190
N	2,837	1,229	297	135	274	192
D	2,907	1,217	293	138	275	190
1988 J	2,885	1,227	298	137	272	189
F	2,802	1,183	297	132	272	186
M	3,036	1,185	299	139	276	188
A	2,973	1,202	293	139	276	183
M	3,007	1,249	310	137	277	194
J	2,834	1,226	312	143	281	199
J	3,008	1,225	311	143	281	201
A	2,980	1,215	317	140	276	197
S	3,078	1,208	322	146	281	202
O	2,990	1,211	332	146	287	208
N	3,067	1,211	308	143	281	203
D	3,236	1,227	335	148	288	209
1989 J	3,049	1,219	342	145	281	204
F	3,059	1,238	341	145	281	204
M	3,027	1,256	337	142	279	206
A	3,166	1,270	345	147	285	209
M	3,124	1,296	349	148	287	216

(1) Excludes used car dealers.

(1) Ne comprend pas les vendeurs d'automobiles usagées.

4.1

Retail trade by type of business (millions of dollars) - concluded

Commerce de détail par genre d'entreprise (millions de dollars) - fin

Year and month	Shoe stores	Hardware stores	Furniture and appliance stores	Pharmacies, patent medicines and cosmetics	Book and stationery stores	Florists
Année et mois	Magasins de chaussures	Quincailleries	Magasins de meubles et d'appareils ménagers	Produits pharmaceutiques, médicaments brevetés et produits de beauté	Librairies papeteries	Fleuristes
D	(650103 - 650104)	650105	(650106 + 650107 + 650108)	650109	650110	650111
1985	1,288	1,158	3,215	5,357	715	472
1986	1,425	1,432	3,659	6,064	786	516
1987	1,496	1,610	4,198	6,691	896	582
1988	1,599	1,824	4,447	7,459	1,019	615
1987 M	121	129	351	554	73	48
J	124	131	358	559	74	50
J	127	135	359	568	76	48
A	125	137	346	550	76	48
S	127	137	365	573	78	51
O	129	143	362	578	80	50
N	127	141	362	575	79	49
D	127	139	360	579	81	49
1988 J	127	140	355	586	81	47
F	126	144	358	592	81	45
M	132	148	362	607	82	49
A	126	148	367	603	80	49
M	132	154	354	606	78	50
J	134	154	372	614	83	50
J	134	145	375	618	85	51
A	133	151	375	625	84	52
S	135	153	373	635	86	53
O	140	155	366	638	86	53
N	121	159	384	646	87	57
D	144	159	381	653	91	55
1989 J	141	164	391	655	86	56
F	139	165	392	658	91	55
M	133	158	385	673	91	55
A	138	166	403	661	87	56
M	141	167	398	667	90	55

Year and month	Jewelry stores	Sporting goods and accessories	All other(2) stores	Total
Année et mois	Bijouteries	Magasins d'articles de sport et d'accessoires	Tous les autres(2) magasins	Total
D	650112	650113	(650096 + 650114 + 650115)	656023
1985	932	1,868	16,817	129,327
1986	1,042	2,029	18,877	139,968
1987	1,137	2,342	21,454	153,442
1988	1,215	2,669	23,522	164,209
1987 M	93	186	1,778	12,606
J	96	187	1,800	12,966
J	98	193	1,815	12,834
A	97	190	1,820	12,946
S	101	199	1,836	13,027
O	95	201	1,831	13,222
N	94	219	1,838	13,262
D	95	211	1,857	13,374
1988 J	98	212	1,847	13,267
F	97	200	1,864	13,161
M	102	211	1,912	13,595
A	104	211	1,898	13,404
M	94	219	1,916	13,597
J	97	224	1,961	13,555
J	97	216	1,963	13,749
A	99	231	1,972	13,750
S	102	228	1,974	13,920
O	103	230	2,002	13,958
N	102	228	1,995	13,965
D	104	236	2,020	14,287
1989 J	101	245	2,063	14,158
F	102	231	2,031	14,144
M	103	223	2,040	14,107
A	103	231	2,092	14,393
M	102	238	2,082	14,453

(2) Includes used car dealers and personal accessories stores.

(2) Comprend les vendeurs d'automobiles usagées et les magasins d'articles de soins personnels.

Source: Retail Trade (Catalogue 63-005), Statistics Canada. Contact: R. Laplante (951-3549).

Source: Commerce de détail (n° 63-005 au catalogue), Statistique Canada. Personne ressource: R. Laplante (951-3549).

Retail sales

Ventes au détail

Annual percent change
Variation annuelle en pourcentage

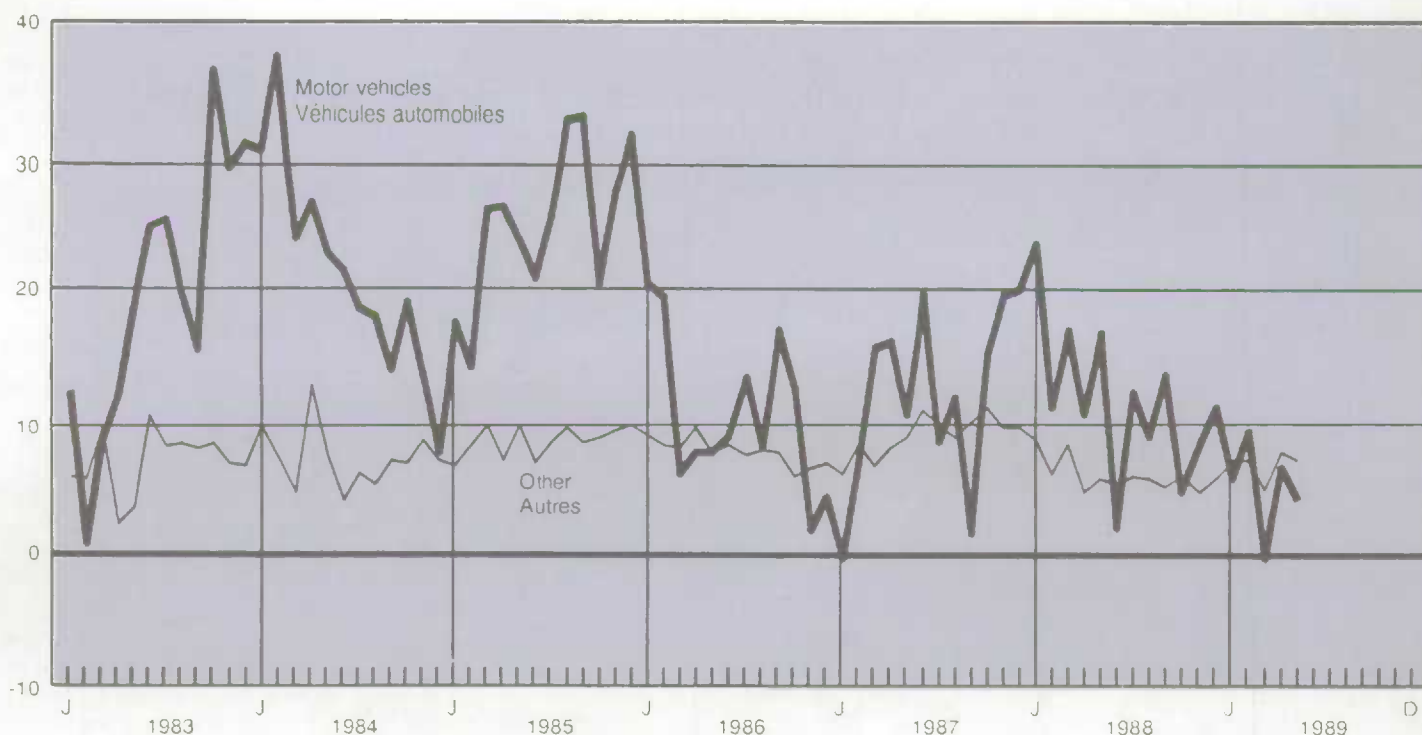

4.2 Wholesale trade (monthly percent change)

Commerce de gros (variation mensuelle en pourcentage)

Year and month Année et mois	Total	Motor vehicles Véhicules automobiles	Farm machinery Machines agricoles	Other machinery Autres machines et équipements	Lumber Bois d'oeuvre	Food Produits alimentaires
D	656234	656238	656239	656240	656242	656235
1987 M	-0.6	-4.5	11.7	-0.5	-1.9	-0.9
J	1.1	2.0	3.7	2.2	-2.2	0.0
J	1.5	-0.2	-1.1	5.5	-1.5	0.5
A	0.8	1.0	0.4	1.7	2.0	-3.6
S	3.2	4.8	14.4	2.9	4.4	2.1
O	1.4	-2.1	-7.3	-0.4	6.5	3.0
N	-0.2	-1.5	7.8	-0.8	0.9	0.2
D	0.2	-4.7	11.7	-0.2	-1.6	-1.3
1988 J	0.6	6.9	-8.3	-1.0	0.5	-0.2
F	-1.1	-3.7	2.1	2.5	-2.2	-1.3
M	2.9	5.2	-8.5	3.7	2.0	1.3
A	0.4	-2.8	-17.2	2.3	2.1	1.0
M	0.0	0.3	7.2	0.5	0.0	2.0
J	1.5	-2.4	-4.9	3.7	-2.5	1.8
J	-2.2	-9.0	-4.2	-2.3	-2.5	0.3
A	1.7	9.4	-6.5	1.7	-0.9	0.2
S	0.5	0.8	2.7	-0.4	0.7	1.2
O	-0.8	-0.1	-5.5	-2.0	-2.2	0.8
N	3.1	-0.1	-2.9	6.8	1.1	0.9
D	0.2	-4.0	3.6	-0.5	3.0	1.4
1989 J	0.2	-0.4	2.0	0.2	-1.0	0.4
F	-2.1	2.3	-8.2	-4.0	-8.2	-0.9
M	-1.1	8.4	-11.0	1.4	3.1	0.1
A	1.4	-4.4	-2.2	-0.2	-1.4	0.2
M	-1.7	-0.5	4.0	2.5	1.6	-0.8

Source: Wholesale Trade (Catalogue 63-008), Statistics Canada. Contact: G. Simard (951-3541)

Source: Commerce de gros (n° 63-008 au catalogue), Statistique Canada. Personne ressource: G. Simard (951-3541)

Merchandise trade

Commerce des marchandises

Table

- 5.1.1 Merchandise exports
- 5.1.2 Merchandise imports
- 5.2.1 Price and volume of exports
- 5.2.2 Price and volume of imports
- 5.3 Trade balance by principal trading areas

Tableau

- 5.1.1 Exportations de marchandises
- 5.1.2 Importations de marchandises
- 5.2.1 Prix et volumes des exportations
- 5.2.2 Prix et volumes des importations
- 5.3 Solde des marchandises par principaux marchés

5.1.1

Merchandise exports on a balance of payments basis(1.2) (millions of dollars)

Exportations de marchandises sur la base de la balance des paiements(1,2) (millions de dollars)

Month	Major trading areas						
	Marchés principaux						
	Total	United States	United Kingdom	Other E.E.C.	Japan	Other O.E.C.D.	Other countries
Mois	Total	États-Unis	Royaume-Uni	Autres C.E.E.	Japon	Autres O.C.D.E.	Autres pays
D	399449	399518	399519	399520	399521	399522	399523
1987	126,120	96,581	3,030	6,286	6,779	2,568	10,878
1988	137,294	101,672	3,479	7,250	8,246	3,091	13,557
1987							
M	10,331	7,916	231	544	548	219	872
J	10,270	7,881	251	521	513	243	863
J	10,405	8,024	246	491	597	217	830
A	10,442	7,953	244	534	594	167	950
S	10,641	8,287	235	496	600	200	822
O	10,895	8,254	244	500	710	202	984
N	10,962	8,262	263	616	628	228	964
D	11,295	8,576	262	533	649	298	977
1988							
J	10,884	8,139	283	565	634	241	1,022
F	11,225	8,460	271	515	621	272	1,086
M	11,639	8,626	263	592	682	243	1,233
A	11,327	8,472	281	606	622	214	1,131
M	11,516	8,538	292	558	647	251	1,229
J	11,842	8,616	304	603	809	292	1,219
J	10,866	7,966	293	596	656	231	1,124
A	11,945	8,875	347	632	706	231	1,155
S	11,494	8,450	284	619	711	281	1,150
O	11,327	8,365	284	642	699	278	1,059
N	11,782	8,679	294	681	742	306	1,080
D	11,449	8,486	284	641	718	251	1,069
1989							
J	12,183	9,047	293	641	714	285	1,204
F	11,888	8,764	273	671	893	236	1,051
M	11,641	8,784	297	662	772	172	955
A	11,406	8,564	279	632	761	200	970
M	12,117	9,213	334	634	741	358	838
Year and month(3)	Agricultural and fish products	Energy products	Forest products	Industrial goods	Machines and equipment	Automobile products	Consumer goods
Année et mois(3)	Produits agricoles et poisson	Produits énergétiques	Produits forestiers	Biens industriels	Machines et équipements	Produits automobiles	Biens de consommation
1987	11,735	12,026	20,164	24,947	19,670	32,223	2,643
1988	13,154	11,806	21,402	29,290	21,311	35,514	2,784
1987							
M	977	1,002	1,619	2,130	1,571	2,600	224
J	959	1,069	1,598	1,978	1,620	2,608	216
J	978	1,145	1,669	2,085	1,623	2,448	239
A	965	1,052	1,679	2,036	1,710	2,563	220
S	992	958	1,816	2,032	1,654	2,712	222
O	977	1,159	1,732	2,382	1,688	2,604	224
N	975	1,034	1,823	2,248	1,818	2,706	225
D	939	988	1,844	2,427	1,722	3,022	228
1988							
J	1,008	1,092	1,670	2,261	1,740	2,836	233
F	1,062	980	1,824	2,293	1,817	3,014	233
M	1,112	1,105	1,792	2,535	1,807	2,969	252
A	1,108	1,022	1,732	2,256	1,772	3,044	235
M	1,150	1,048	1,729	2,451	1,754	3,025	215
J	1,188	1,035	1,862	2,575	1,789	3,004	231
J	1,110	950	1,779	2,299	1,653	2,626	209
A	1,181	936	1,808	2,621	1,755	3,104	270
S	1,092	900	1,701	2,466	1,817	2,998	226
O	1,054	920	1,773	2,494	1,765	3,008	222
N	1,041	921	1,846	2,534	1,855	3,032	227
D	1,049	897	1,888	2,504	1,788	2,853	232
1989							
J	1,094	991	1,802	2,586	1,983	3,065	233
F	967	884	1,825	2,612	1,895	2,860	234
M	966	1,023	1,796	2,474	1,826	2,988	235
A	944	997	1,781	2,387	1,884	2,818	224
M	842	1,127	1,819	2,751	1,986	2,988	223

Exports - Total and U.S.

Exportations - Totales et vers les États-Unis

Annual percent change
Variation annuelle en pourcentage

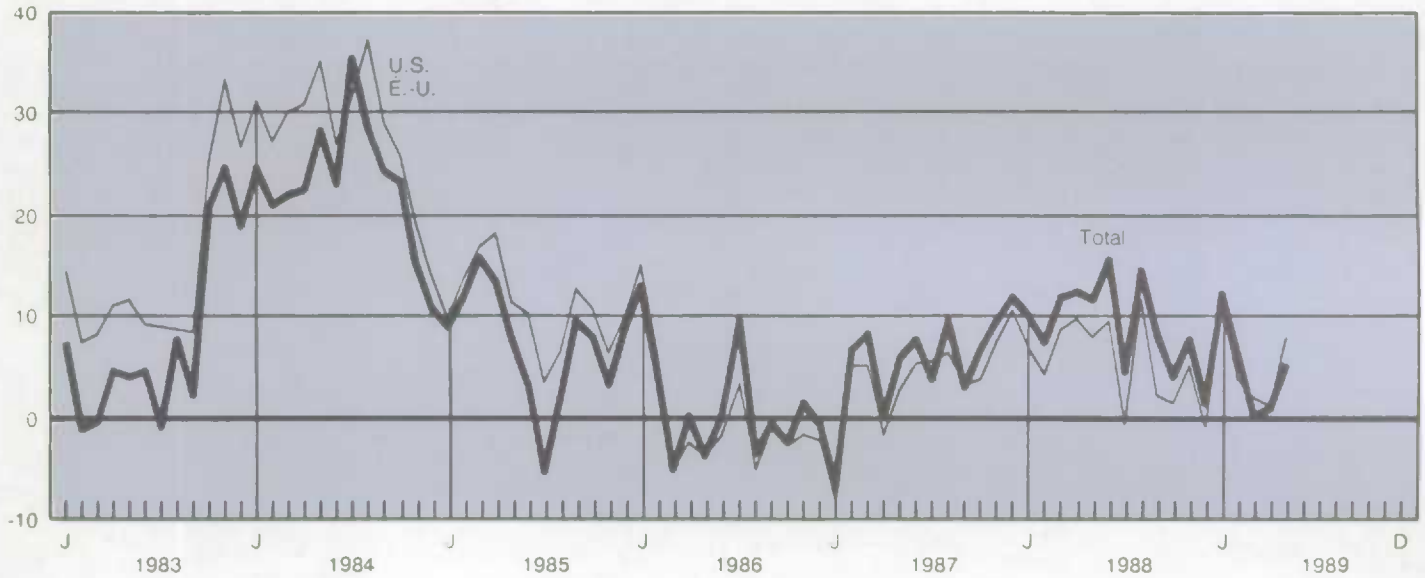

Trade balance by major group

Solde des marchandises par principaux groupes

\$ Millions

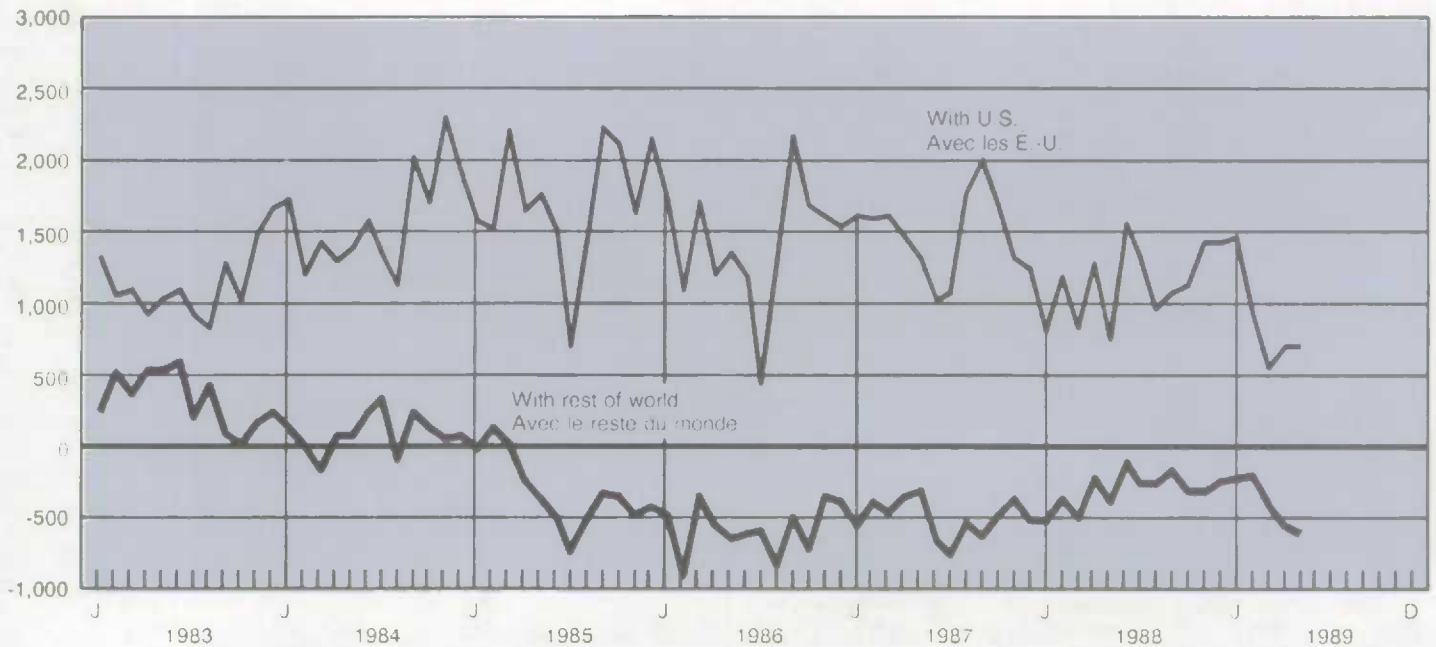

5.1.2

Merchandise imports on a balance of payments basis(1,2) (millions of dollars)

Importations de marchandises sur la base de la balance des paiements(1,2) (millions de dollars)

Month	Major trading areas						
	Marchés principaux						
	Total	United States	United Kingdom	Other E.E.C.	Japan	Other O.E.C.D.	Other countries
Mois	Total	Etats-Unis	Royaume-Uni	Autres C.E.E.	Japon	Autres O.C.D.E.	Autres pays
D	397990	398058	398059	398060	398061	398062	398063
1987	114 767	78 986	4 494	9 102	7 498	3 084	11 604
1988	127 486	88 037	4 653	10 633	7 940	3 603	12 620
1987							
M	9 219	6 480	326	695	654	216	848
J	9 731	6 650	399	811	605	282	984
J	9 393	6 234	402	745	586	307	1 119
A	9 367	6 325	417	733	584	211	1 098
S	9 662	6 658	330	750	584	273	1 067
O	9 846	6 703	337	762	665	258	1 121
N	10 281	7 203	381	750	652	253	1 042
D	10 735	7 477	447	909	742	250	910
1988							
J	10 465	7 187	388	911	650	321	1 009
F	10 225	7 081	405	861	680	240	958
M	10 991	7 469	478	971	702	302	1 068
A	10 229	7 142	372	776	724	297	919
M	10 985	7 597	399	944	693	309	1 043
J	10 448	7 103	456	837	651	336	1 065
J	9 385	6 218	370	818	592	282	1 105
A	11 162	7 809	378	901	598	279	1 198
S	10 940	7 721	351	900	611	266	1 093
O	10 858	7 576	331	939	681	289	1 042
N	10 939	7 502	357	889	665	403	1 124
D	10 857	7 634	367	888	693	280	996
1989							
J	11 094	7 707	354	825	652	308	1 237
F	11 039	7 687	447	836	707	308	1 054
M	11 187	7 906	387	827	663	358	1 046
A	11 365	7 958	528	803	666	333	1 077
M	11 723	8 194	382	890	810	293	1 154
Year and month(3)	Agricultural and fish products	Energy products	Forest products	Industrials goods	Machines and equipment	Automobile products	Consumer goods
Année et mois(3)	Produits agricoles et poisson	Produits énergétiques	Produits forestiers	Biens industriels	Machines et équipements	Produits automobiles	Biens de consommation
1987	7 391	5 914	1 165	20 616	33 073	32 746	12 670
1988	7 559	5 177	1 294	24 469	40 456	33 238	13 597
1987							
M	593	489	94	1 614	2 567	2 772	992
J	653	461	98	1 760	2 776	2 796	1 079
J	611	522	103	1 730	2 925	2 317	1 077
A	613	503	101	1 699	2 673	2 628	1 050
S	591	509	104	1 781	2 763	2 753	1 049
O	606	518	101	1 833	2 762	2 842	1 075
N	658	567	100	1 901	2 912	2 918	1 115
D	653	553	101	1 903	3 210	3 032	1 164
1988							
J	577	427	100	1 870	3 292	3 009	1 062
F	606	401	111	1 916	3 130	2 848	1 118
M	650	490	112	2 066	3 498	2 898	1 151
A	592	481	116	2 004	3 086	2 778	1 068
M	649	496	118	2 029	3 591	2 818	1 139
J	629	402	114	2 056	3 351	2 560	1 129
J	599	476	104	1 918	2 953	2 121	1 056
A	655	376	116	2 129	3 639	2 909	1 180
S	647	430	93	2 096	3 451	2 923	1 167
O	625	372	97	2 057	3 473	2 943	1 149
N	662	440	107	2 159	3 483	2 739	1 186
D	668	387	107	2 160	3 499	2 692	1 192
1989							
J	649	475	114	2 256	3 473	2 782	1 208
F	583	485	110	2 170	3 529	2 707	1 220
M	692	449	111	2 227	3 548	2 798	1 238
A	674	663	112	2 149	3 604	2 799	1 223
M	721	452	112	2 246	3 925	2 723	1 326

(1) Total exports includes domestic exports and re-exports, for further information please refer to Summary of Canadian International Trade (Catalogue 65-001).

(1) Les exportations totales comprennent les exportations nationales et les réexportations. Pour plus d'information, voir la publication Sommaire du commerce international du Canada (n° 65-001 au catalogue).

(2) The figures reflect a number of adjustments applied to the customs totals to make them consistent with the concepts and definitions used in the system of national accounts. For more information about these adjustments, please refer to Quarterly Estimates of the Canadian Balance of International Payments (Catalogue 67-001).

(2) Les chiffres tiennent compte d'un certain nombre d'ajustements apportés aux totaux douaniers afin de les rendre compatibles avec les concepts et les définitions utilisés dans le système des comptes nationaux. Pour plus de renseignements à propos de ces ajustements, voir la publication Estimations trimestrielles de la balance canadienne des paiements internationaux (n° 67-001 au catalogue).

(3) Sum of components do not equal total, due to balance of payments adjustments.

(3) Le total ne correspond pas à la somme des composantes en raison des ajustements de la balance des paiements.

Source: Summary of Canadian International Trade (Catalogue 65-001), Statistics Canada. Contact: J.P. Simard (951-9787).

Source: Sommaire du commerce international du Canada (n° 65-001 au catalogue), Statistique Canada. Personne ressource: J.P. Simard (951-9787).

5.2.1

Price and volume of exports (1981 = 100)

Prix et volumes des exportations (1981 = 100)

Year and month		Current weighted price indexes Indices des prix à pondération courante							
		Total	Agricultural and fish products	Energy products	Forest products	Industrial goods	Machines and equipment	Automobile products	Consumer goods
Année et mois		Total	Produits agricoles et poisson	Produits énergétiques	Produits forestiers	Biens industriels	Machines et équipements	Produits automobiles	Biens de consommation
1987		99.8	86.4	56.8	126.0	98.1	92.5	133.3	129.8
1988		98.7	100.4	46.9	130.4	103.6	87.0	129.5	134.1
1987	M	99.9	87.9	58.0	124.8	98.3	92.2	133.5	129.4
	J	99.9	89.3	59.6	123.2	98.1	92.2	133.3	129.2
	J	99.9	87.7	60.6	127.4	99.2	92.6	132.8	129.6
	A	99.6	86.3	58.0	128.3	99.7	91.2	132.2	130.6
	S	99.8	83.6	56.8	128.4	99.2	89.1	132.6	131.0
	O	96.4	84.1	57.5	128.1	100.5	89.0	131.8	130.2
	N	100.0	86.6	55.6	131.5	102.2	89.1	132.3	130.1
	D	102.2	93.2	55.3	129.1	102.7	90.0	133.8	131.1
1988	J	98.3	91.3	51.6	128.6	102.5	87.2	133.0	131.3
	F	98.0	94.2	49.6	128.0	99.5	85.6	130.4	130.3
	M	98.2	94.1	50.7	130.7	99.9	85.9	133.3	133.6
	A	98.1	90.9	48.3	130.2	102.1	88.3	130.9	133.1
	M	97.9	91.6	48.4	129.2	102.8	87.8	130.7	134.5
	J	98.2	101.7	46.9	130.1	101.7	87.3	128.5	133.4
	J	97.1	104.5	44.1	129.9	103.6	85.9	127.8	134.5
	A	100.6	109.2	45.2	131.6	107.5	86.3	129.0	137.7
	S	99.0	109.6	44.9	130.9	104.9	84.5	127.5	133.2
	O	99.4	109.2	44.3	131.8	106.4	85.8	128.0	136.0
	N	99.5	106.4	43.6	132.6	106.7	86.8	129.0	135.0
	D	100.4	108.7	44.4	130.6	106.2	91.6	126.4	136.2
1989	J	102.3	107.9	49.8	131.7	108.9	89.4	129.3	137.1
	F	102.9	106.5	48.4	134.5	112.5	89.3	126.9	139.2
	M	100.7	109.2	49.4	132.2	107.2	86.3	128.5	140.2
	A	100.5	108.3	48.4	135.3	108.2	87.3	127.5	141.0
	M	102.2	110.6	54.4	134.6	104.3	91.7	127.7	139.7
Year and month		Constant 1981 dollars Dollars constants de 1981							
		Total (1)	Agricultural and fish products	Energy products	Forest products	Industrial goods	Machines and equipment	Automobile products	Consumer goods
Année et mois		Total (1)	Produits agricoles et poisson	Produits énergétiques	Produits forestiers	Biens industriels	Machines et équipements	Produits automobiles	Biens de consommation
1987		126,373.1	13,578.0	21,185.1	15,999.5	25,441.3	21,262.1	24,177.2	2,036.4
1988		139,102.6	13,107.1	25,188.3	16,416.2	28,268.0	24,505.1	27,417.3	2,076.4
1987	M	10,340.9	1,112.0	1,729.0	1,297.0	2,166.4	1,703.3	1,947.6	172.8
	J	10,280.4	1,073.5	1,793.3	1,297.5	2,015.4	1,755.9	1,955.8	167.3
	J	10,415.2	1,114.2	1,888.0	1,309.5	2,102.5	1,752.9	1,843.3	184.5
	A	10,483.8	1,118.7	1,814.7	1,308.0	2,041.7	1,874.5	1,938.5	168.5
	S	10,661.8	1,185.7	1,687.2	1,413.7	2,047.7	1,856.6	2,045.1	169.2
	O	11,072.0	1,162.4	2,013.9	1,352.6	2,369.5	1,896.8	1,975.3	172.0
	N	10,962.1	1,126.3	1,860.7	1,386.0	2,199.1	2,039.5	2,044.6	173.2
	D	11,052.1	1,007.6	1,788.2	1,428.4	2,363.2	1,913.4	2,258.3	173.8
1988	J	11,072.2	1,103.8	2,116.8	1,298.5	2,206.8	1,995.9	2,132.5	177.4
	F	11,453.6	1,127.6	1,977.0	1,424.2	2,305.4	2,123.0	2,311.4	179.0
	M	11,851.8	1,182.0	2,179.3	1,371.4	2,538.8	2,102.2	2,227.3	188.5
	A	11,546.1	1,218.7	2,115.2	1,329.5	2,210.8	2,006.7	2,324.2	176.5
	M	11,762.7	1,255.6	2,163.2	1,337.8	2,384.5	1,997.4	2,314.8	159.6
	J	12,059.2	1,168.9	2,205.3	1,430.9	2,532.6	2,048.6	2,338.2	173.0
	J	11,190.1	1,061.7	2,152.3	1,369.6	2,219.0	1,924.6	2,055.1	155.2
	A	11,874.2	1,081.0	2,070.4	1,373.6	2,439.4	2,032.7	2,406.7	196.2
	S	11,609.8	996.4	2,003.0	1,299.3	2,351.3	2,149.5	2,350.8	169.7
	O	11,395.3	964.8	2,077.6	1,345.5	2,345.3	2,057.1	2,350.4	163.2
	N	11,841.1	978.1	2,114.3	1,391.9	2,375.4	2,136.4	2,350.3	168.0
	D	11,403.7	964.7	2,019.4	1,445.7	2,358.0	1,951.3	2,256.9	170.4
1989	J	11,909.4	1,013.4	1,989.8	1,368.1	2,375.1	2,106.6	2,370.8	169.7
	F	11,553.1	908.4	1,826.2	1,356.9	2,321.4	2,123.4	2,253.2	168.3
	M	11,560.0	884.4	2,069.5	1,359.2	2,307.6	2,116.4	2,325.6	167.5
	A	11,349.3	872.2	2,059.1	1,316.2	2,206.0	2,158.6	2,209.9	158.8
	M	11,856.3	760.5	2,070.1	1,350.9	2,637.0	2,165.3	2,339.8	159.3

(1) Total includes balance of payments adjustments.

(1) Le total inclut des ajustements de la balance des paiements.

Source: Summary of Canadian International Trade (Catalogue 65-001), Statistics Canada. Contact: D. Pilon (951-4808)

Source: Sommaire du commerce international du Canada (n° 65-001 au catalogue), Statistique Canada. Personne ressource: D. Pilon (951-4808)

5.2.2 Price and volume of imports (1981 = 100) Prix et volumes des importations (1981 = 100)

Year and month		Current weighted price indexes Indices des prix à pondération courante							
		Total	Agricultural and fish products	Energy products	Forest products	Industrial goods	Machines and equipment	Automobile products	Consumer goods
Année et mois		Total	Produits agricoles et poisson	Produits énergétiques	Produits forestiers	Biens industriels	Machines et équipements	Produits automobiles	Biens de consommation
1987		103.7	104.3	65.2	127.7	104.9	89.5	126.3	127.5
1988		100.5	106.3	53.8	139.9	109.6	85.2	122.7	127.4
1987 M		104.1	100.8	64.6	125.1	104.4	91.3	126.8	125.1
J		104.4	108.5	67.6	125.9	105.6	88.7	126.2	128.0
J		103.5	105.2	66.2	127.0	105.9	89.9	128.8	129.4
A		102.9	102.7	66.5	128.4	105.6	87.0	126.9	128.0
S		103.3	105.6	66.0	128.7	106.1	86.9	127.3	129.2
O		103.0	108.6	64.2	130.5	105.2	86.8	127.2	128.1
N		103.4	110.5	66.8	129.0	105.7	87.9	124.7	129.3
D		102.3	103.7	68.2	125.8	106.2	85.5	126.0	129.1
1988 J		105.1	105.9	61.0	133.6	107.8	92.6	125.3	128.1
F		101.2	101.7	59.5	139.8	108.1	84.9	123.2	125.3
M		99.6	100.9	53.1	136.3	107.8	86.5	122.2	124.5
A		100.5	105.1	58.0	135.5	109.6	84.0	123.5	126.8
M		101.1	104.7	54.2	131.4	109.9	88.5	122.6	127.5
J		99.7	104.0	59.3	133.8	109.2	83.3	121.1	128.3
J		98.5	106.7	53.9	134.2	110.7	83.2	121.9	127.7
A		101.0	107.6	55.8	141.0	108.6	85.9	121.2	126.9
S		99.9	112.1	50.6	144.4	110.3	83.8	121.7	129.4
O		100.3	108.2	50.1	150.0	110.5	83.8	122.8	128.0
N		99.7	109.6	46.5	153.6	112.3	84.4	123.7	128.9
D		99.3	109.3	48.2	152.7	110.0	83.0	123.3	126.7
1989 J		99.6	105.4	52.1	152.8	112.3	82.8	124.1	128.3
F		99.0	104.8	54.3	146.6	113.8	81.4	124.6	125.7
M		98.8	105.4	55.4	143.4	113.0	79.2	125.7	126.4
A		98.6	104.4	59.9	140.1	112.9	81.2	124.1	127.4
M		100.0	104.8	62.3	151.1	110.8	82.8	123.4	127.8
Year and month		Constant 1981 dollars Dollars constants de 1981							
		Total(1)	Agricultural and fish products	Energy products	Forest products	Industrial goods	Machines and equipment	Automobile products	Consumer goods
Année et mois		Total(1)	Produits agricoles et poisson	Produits énergétiques	Produits forestiers	Biens industriels	Machines et équipements	Produits automobiles	Biens de consommation
1987		110,672.1	7,087.7	9,068.1	912.3	19,656.9	36,951.7	25,933.5	9,938.0
1988		126,851.4	7,111.7	9,619.9	924.9	22,328.5	47,470.7	27,079.0	10,676.0
1987 M		8,856.2	588.1	756.7	74.7	1,545.4	2,811.7	2,189.5	792.7
J		9,321.0	601.6	681.7	77.8	1,666.0	3,127.7	2,214.9	842.4
J		9,075.7	580.6	787.6	80.7	1,634.1	3,255.1	1,802.0	831.8
A		9,102.8	597.1	756.6	78.6	1,608.0	3,074.0	2,071.2	819.8
S		9,353.1	559.7	770.2	80.9	1,678.8	3,178.0	2,163.5	811.4
O		9,559.1	568.1	806.4	77.7	1,743.0	3,182.1	2,234.3	839.2
N		9,943.0	595.1	849.3	77.5	1,799.4	3,314.3	2,339.3	862.9
O		10,493.9	629.6	811.3	80.5	1,791.7	3,755.7	2,406.8	902.1
1988 J		9,957.6	545.1	700.6	74.7	1,735.3	3,556.9	2,401.9	828.7
F		10,103.8	595.7	673.1	79.2	1,772.3	3,687.6	2,311.5	892.4
M		11,034.8	644.4	923.5	82.4	1,916.6	4,041.5	2,371.7	924.4
A		10,178.4	563.6	829.7	85.5	1,828.4	3,675.6	2,249.0	841.9
M		10,865.9	619.8	914.2	89.7	1,846.5	4,056.7	2,298.8	893.3
J		10,479.3	605.3	677.5	85.1	1,891.5	4,035.4	2,113.6	879.9
J		9,527.6	560.9	883.3	77.5	1,733.2	3,549.4	1,740.5	826.9
A		11,051.9	608.7	672.9	82.0	1,960.1	4,238.6	2,400.1	929.3
S		10,951.3	577.4	850.2	64.2	1,900.7	4,116.4	2,401.7	901.6
O		10,825.9	577.5	743.0	64.7	1,861.6	4,142.4	2,397.4	897.2
N		10,972.3	604.1	944.8	69.5	1,922.9	4,128.1	2,214.9	920.3
D		10,933.2	610.8	802.2	70.1	1,963.6	4,213.4	2,183.1	941.1
1989 J		11,128.1	615.6	911.1	74.5	2,009.3	4,196.0	2,242.3	955.9
F		11,150.3	651.7	892.9	75.0	1,907.8	4,337.7	2,173.3	971.1
M		11,322.5	656.1	810.6	77.6	1,971.5	4,478.0	2,226.3	979.4
A		11,526.8	645.5	1,107.1	80.1	1,903.5	4,438.1	2,254.6	960.1
M		11,723.4	688.1	725.8	74.3	2,026.8	4,740.7	2,205.9	1,039.6

(1) Total includes balance of payments adjustments.

(1) Le total inclut des ajustements de la balance des paiements.

Source: Summary of Canadian International Trade (Catalogue 65-001), Statistics Canada. Contact: D. Pilon (951-4808).

Source: Sommaire du commerce international du Canada [n° 65-001 au catalogue], Statistique Canada. Personne ressource: D. Pilon (951-4808).

Export and import price deflators

Déflateurs des prix des exportations et des importations

Index 1981 = 100
Indice 1981 = 100

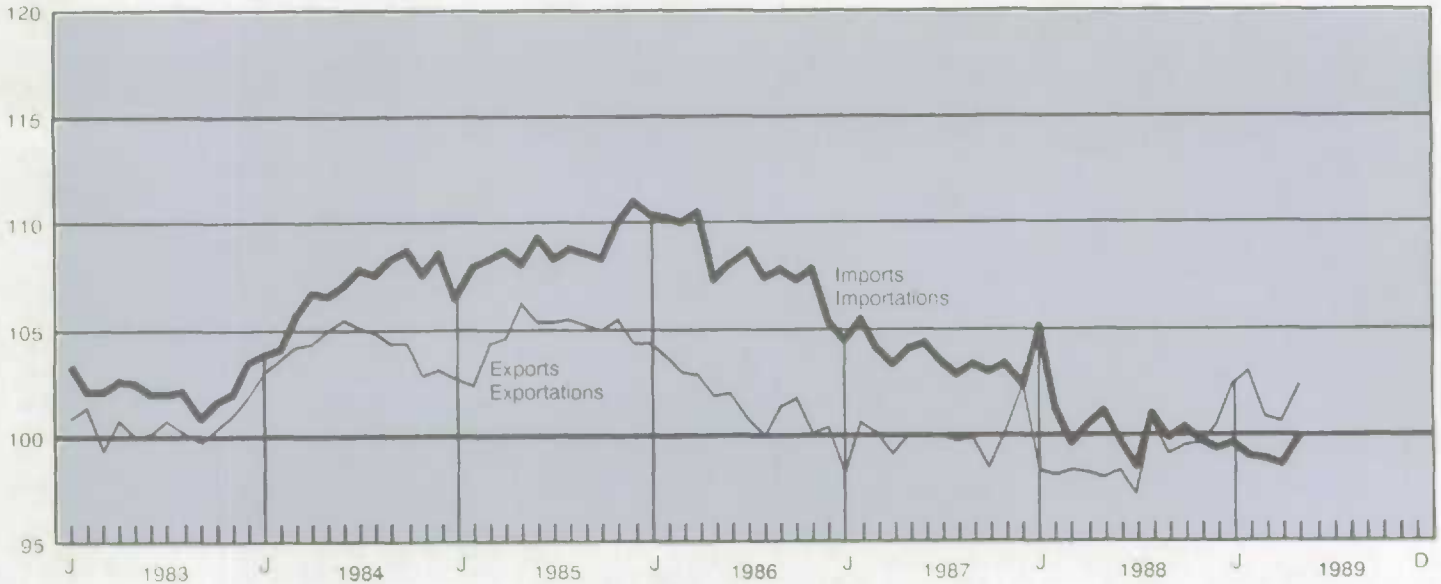

5.3

Trade balance by principal trading area
(millions of dollars)

Solde des marchandises par principaux marchés
(millions de dollars)

Year and month Année et mois	United States États-Unis	United Kingdom Royaume-Uni	Other E.E.C. Autres C.E.E.	Japan Japon	Other O.E.C.D. Autres O.C.D.E.	Other countries Autres pays
D	399293	399294	399295	399296	399297	399298
D	-397836	-397837	-397838	-397839	-397840	-397841
1987	17,595	-1,464	-2,816	-720	-516	-727
1988	13,635	-1,174	-3,383	306	-513	937
1987						
M	1,311	-99	-132	-74	3	172
J	1,001	-142	-336	-44	-39	-55
J	1,057	-204	-402	71	-90	-275
A	1,775	-202	-254	24	-44	-231
S	1,993	-113	-198	-7	-72	-230
O	1,685	-84	-229	19	-56	-56
N	1,302	-107	-200	-69	-25	-18
D	1,233	-184	-184	22	48	135
1988						
J	806	-78	-370	-14	-80	-145
F	1,172	-144	-280	-87	33	-72
M	816	-160	-413	-142	-60	84
A	1,263	-96	-180	-213	-83	260
M	752	-105	-378	-15	-57	368
J	1,540	-118	-221	247	-44	265
J	1,317	-140	-318	177	-51	-32
A	960	-73	-360	95	-49	-117
S	1,057	-81	-219	125	15	60
O	1,114	-47	-295	12	-11	75
N	1,425	-44	-217	42	-97	51
D	1,413	-88	-134	79	-29	141
1989						
J	1,449	-11	-165	86	-23	-224
F	942	-171	-71	142	-72	-182
M	553	-53	-177	52	-186	-84
A	687	-251	-206	-120	-133	-132
M	693	-65	-228	-28	65	-164

Source: See Table 5.1.2.
Source: Voir tableau 5.1.2.

The Authority.

The Income and Expenditure Accounts from Statistics Canada. Authoritative publications with the comprehensive picture of current economic developments in Canada. First-hand data presented with all the underlying details right at your fingertips. Subscribe today to either the comprehensive annual edition (catalogue 13-201) or the concise quarterly (catalogue 13-001) available in hard copy publication, convenient diskette or computer printout formats. Call Yvele Paquette at 613-951-3819 for information or simply place your order toll-free at 1-800-267-6677.

L'autorité en la matière.

Les comptes des revenus et dépenses de Statistique Canada. Des publications faisant autorité qui présentent un portrait global de la conjoncture économique au Canada. Des données de première main et tous les détails pertinents juste à votre portée. Abonnez-vous dès maintenant à l'édition annuelle détaillée (13-201 au catalogue) ou à l'édition trimestrielle (13-001 au catalogue), disponibles sous forme de publication, disquette ou imprimé. Communiquez avec Yvele Paquette au 613-951-3819 pour plus de renseignements, ou passez directement votre commande sans frais au 1-800-267-6677.

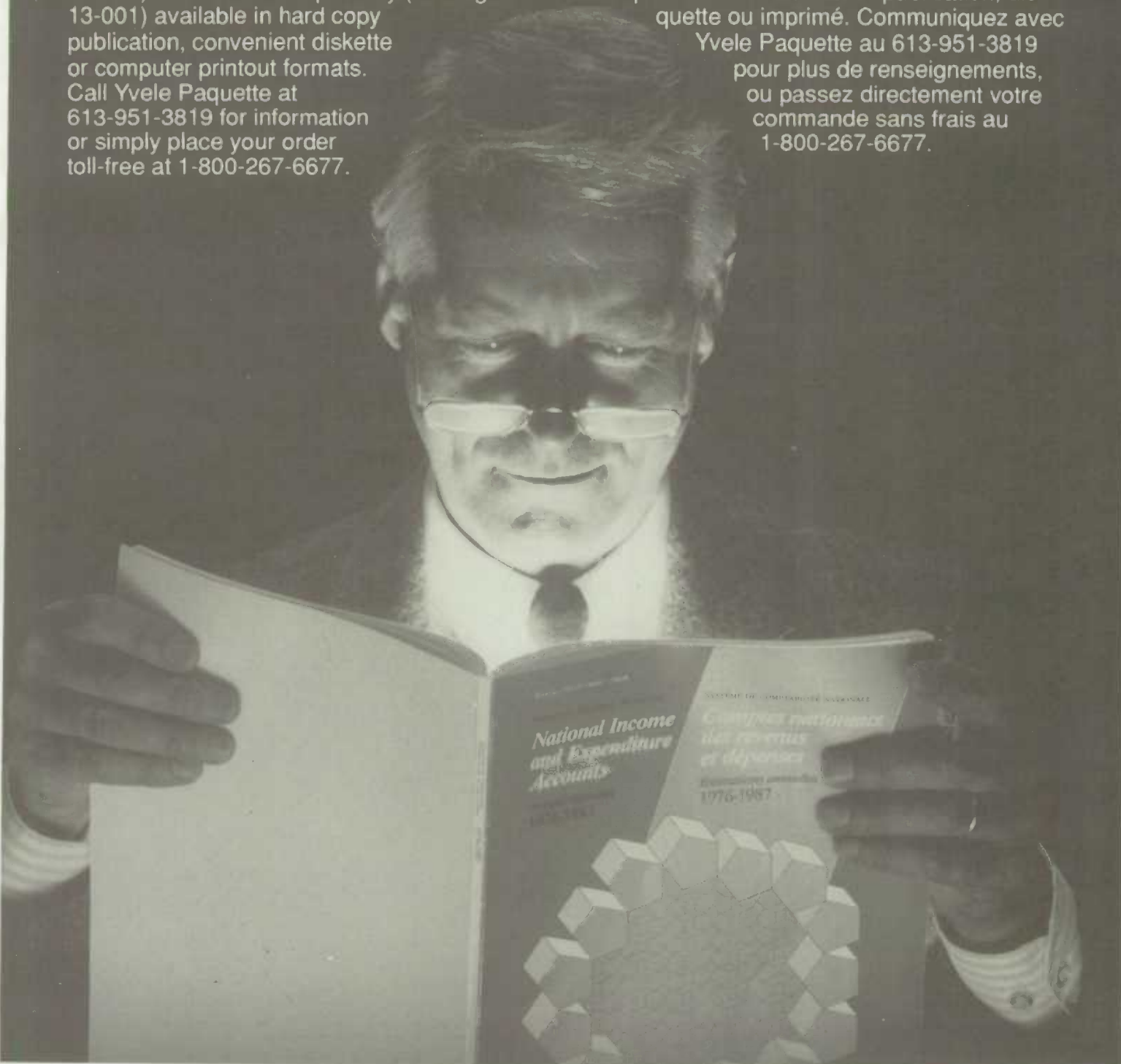

Table

- 6.1 Total inventories, shipments and orders
- 6.2 Shipments
- 6.3 Inventories
- 6.4 Shipments and unfilled orders by industry
- 6.5 Total inventories and raw materials by industry
- 6.6 Inventories of goods in process and finished products by industry
- 6.7 New motor vehicles
- 6.8 Production of motor vehicles in Canada

- 6.9 Capacity utilization rates
- 6.10 Production - selected industries
- 6.11 Chemicals industries

Tableau

- 6.1 Total des stocks, des livraisons et des commandes
- 6.2 Livraisons
- 6.3 Stocks
- 6.4 Livraisons et commandes en carnet par industrie
- 6.5 Total des stocks et des matières premières par industrie
- 6.6 Stocks de produits en cours et produits finis par industrie
- 6.7 Véhicules automobiles neufs
- 6.8 Production de véhicules automobiles au Canada

- 6.9 Taux d'utilisation des capacités
- 6.10 Production - certaines industries
- 6.11 Industries chimiques

6.1

Total inventories, shipments and orders
(millions of dollars)Total des stocks, des livraisons et des
commandes (millions de dollars)

Year and month	Shipments	New orders received during the month	Unfilled orders at end of the month	Inventory at end of the month Stocks à la fin du mois	
Année et mois	Livraisons	Nouvelles commandes reçues au cours du mois	Commandes en carnet à la fin du mois	Owned Possédés	Held but not owned Détenus mais non possédés
D	315674	316029	316384	318159	318228
1985	248,673	248,593	21,969	33,845	2,860
1986	253,343	254,746	23,372	33,691	3,028
1987	268,536	270,087	24,924	35,095	3,722
1988	288,549	294,775	31,150	37,241	4,742
1987 M	21,867	22,050	24,334	34,596	3,455
J	22,053	21,894	24,175	34,370	3,484
J	22,303	22,639	24,511	34,408	3,616
A	22,663	22,809	24,657	34,712	3,646
S	22,876	23,104	24,885	34,780	3,739
O	23,313	23,234	24,805	34,978	3,741
N	23,642	24,183	25,346	35,317	3,803
D	23,558	23,655	25,444	35,583	3,848
1988 J	23,613	23,820	25,650	35,749	3,873
F	23,395	23,600	25,856	35,974	3,857
M	23,752	26,468	28,572	36,085	4,053
A	23,728	23,756	28,600	36,461	4,083
M	23,920	24,670	29,350	36,789	4,145
J	24,209	24,335	29,476	36,704	4,380
J	23,335	24,031	30,173	37,281	4,347
A	24,292	24,572	30,452	37,464	4,488
S	24,594	24,750	30,609	37,509	4,603
O	24,414	24,355	30,550	37,666	4,669
N	24,127	24,852	31,276	37,780	4,799
D	24,582	25,027	31,720	37,758	4,904
1989 J	24,482	24,706	31,944	38,042	4,927
F	24,695	24,763	32,012	38,168	4,955
M	24,540	24,932	32,405	38,477	4,788
A	24,753	23,786	31,438	38,284	4,801
M	24,885	24,258	30,810	38,458	4,954

New orders

Nouvelles commandes

Annual percent change
Variation annuelle en pourcentage

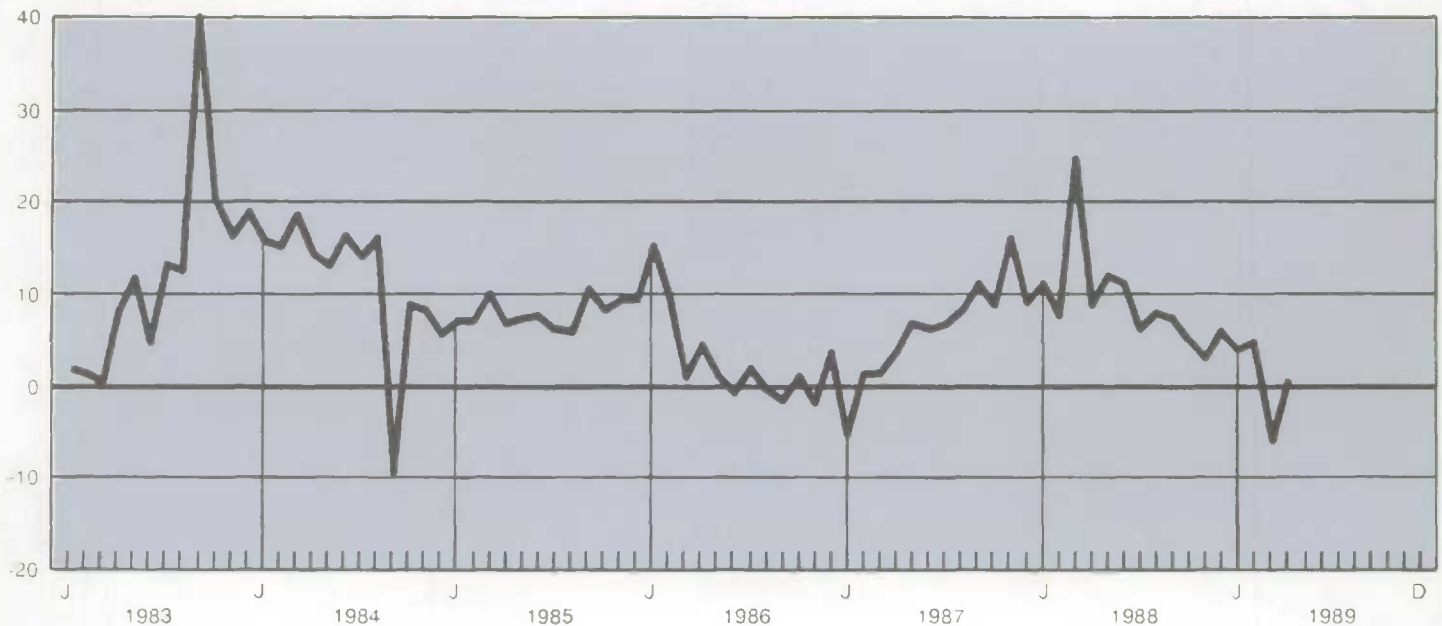

Total inventories, shipments and orders
(millions of dollars) - concludedTotal des stocks, des livraisons et des
commandes (millions de dollars) - fin

Year and month	Inventory at end of the month Stocks à la fin du mois				Ratio of inventories owned to shipments
	All inventory held Ensemble des stocks détenus				
Année et mois	Total	Raw materials Matières premières	Goods in process Produits en cours	Finished goods Produits finis	Rapport des stocks possédés aux livraisons
	D	316739	317094	317449	
1985	36,706	14,703	10,065	11,939	1.67
1986	36,719	15,313	10,132	11,273	1.61
1987	38,817	16,512	10,980	11,324	1.55
1988	41,983	17,445	12,331	12,207	1.54
1987 M	38,050	15,729	10,684	11,637	1.58
J	37,854	15,580	10,680	11,595	1.56
J	38,022	15,714	10,663	11,646	1.54
A	38,358	15,801	10,853	11,704	1.53
S	38,519	18,007	10,941	11,571	1.52
O	38,719	18,037	11,026	11,656	1.50
N	39,120	16,259	11,094	11,767	1.49
D	39,431	16,500	11,193	11,738	1.51
1988 J	39,623	16,514	11,239	11,870	1.51
F	39,830	16,492	11,359	11,979	1.54
M	40,138	16,565	11,486	12,087	1.52
A	40,545	16,741	11,686	12,117	1.54
M	40,934	16,897	11,724	12,314	1.54
J	41,084	17,004	11,820	12,260	1.52
J	41,628	17,147	12,033	12,448	1.60
A	41,952	17,244	12,185	12,522	1.54
S	42,112	17,257	12,292	12,563	1.53
O	42,335	17,277	12,360	12,698	1.54
N	42,579	17,346	12,562	12,671	1.57
D	42,662	17,428	12,575	12,660	1.54
1989 J	42,969	17,534	12,719	12,716	1.55
F	43,124	17,622	12,849	12,653	1.55
M	43,265	17,757	12,870	12,638	1.57
A	43,085	17,526	12,734	12,825	1.55
M	43,412	17,640	12,882	12,889	1.55

Source: Inventories, Shipments and Orders in Manufacturing Industries (Catalogue 31-001), Statistics Canada. Contact: S. Desrosiers (951-9497)

Source: Stocks, livraisons et commandes des industries manufacturières (n° 31-001 au catalogue), Statistique Canada. Personne ressource: S. Desrosiers (951-9497).

Unfilled Orders

Commandes en carnet

Billions of \$
Milliards de \$

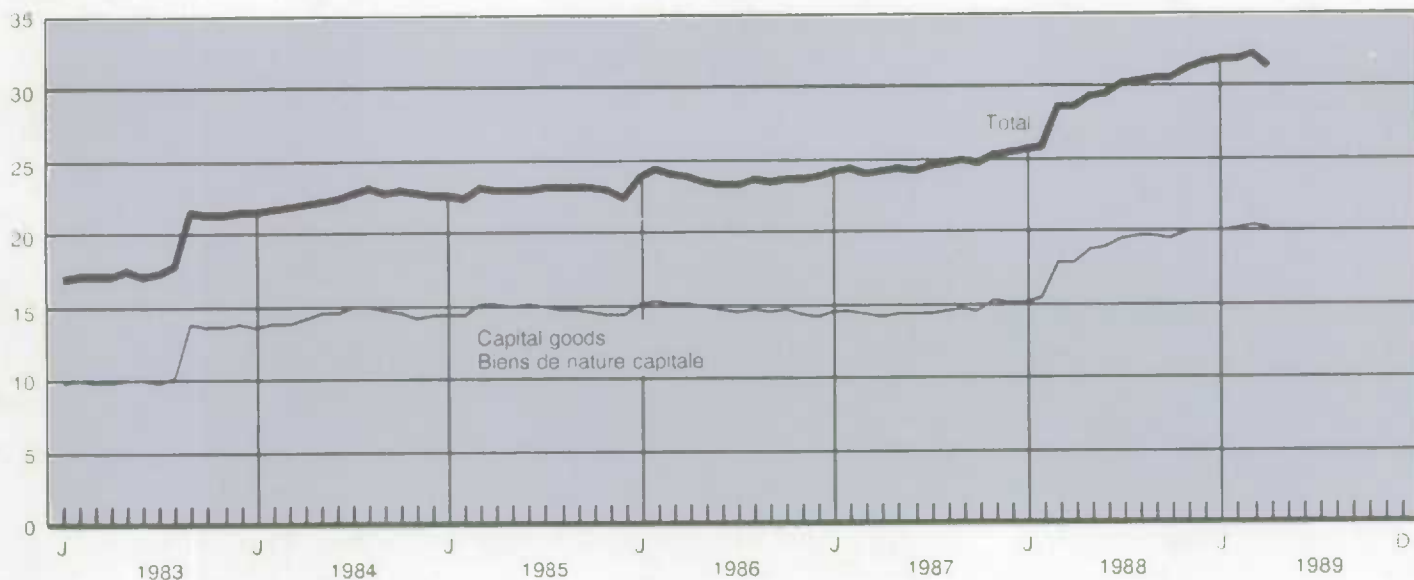

6.2

Shipments (millions of dollars)

Livraisons (millions de dollars)

Year and month	Total	Non-durable goods	Durable goods
Annee et mois	Total	Biens non durables	Biens durables
D	315674	315675	315689
1985	248,673	128,183	120,490
1986	253,343	125,746	127,597
1987	268,536	133,684	134,852
1988	288,549	139,194	149,354
1987 M	21,867	11,051	10,816
J	22,053	11,212	10,841
J	22,303	11,293	11,010
A	22,663	11,361	11,301
S	22,876	11,277	11,599
O	23,313	11,373	11,941
N	23,642	11,462	12,181
D	23,558	11,548	12,009
1988 J	23,613	11,446	12,167
F	23,395	11,443	11,952
M	23,752	11,463	12,289
A	23,728	11,459	12,269
M	23,920	11,560	12,360
J	24,209	11,610	12,599
J	23,335	11,670	11,665
A	24,292	11,614	12,678
S	24,594	11,726	12,867
O	24,414	11,707	12,707
N	24,127	11,580	12,546
D	24,582	11,701	12,881
1989 J	24,482	11,661	12,820
F	24,695	11,663	13,032
M	24,540	11,759	12,781
A	24,753	12,014	12,739
M	24,885	11,819	13,066

Source: Inventories, Shipments and Orders in Manufacturing Industries (Catalogue 31-001), Statistics Canada. Contact: S. Desrosiers (951-9497).

Source: Stocks, livraisons et commandes des industries manufacturières (n° 31-001 au catalogue), Statistique Canada. Personne ressource: S. Desrosiers (951-9497).

6.3

Inventories (millions of dollars)

Stocks (millions de dollars)

End of period and month	Total inventories held	Non-durable goods industries	Durable goods industries
En fin de période et mois	Total des stocks détenus	Industries des biens non durables	Industries des biens durables
D	316739	316740	316754
1985	36,706	16,054	20,652
1986	36,719	15,245	21,474
1987	38,817	15,968	22,849
1988	41,983	16,335	25,647
1987 M	38,050	16,085	21,965
J	37,854	15,943	21,911
J	38,022	16,006	22,016
A	38,358	16,070	22,288
S	38,519	16,079	22,440
O	38,719	16,142	22,577
N	39,120	16,290	22,830
D	39,431	16,302	23,129
1988 J	39,623	16,364	23,258
F	39,830	16,318	23,513
M	40,138	16,347	23,791
A	40,545	16,423	24,122
M	40,934	16,673	24,262
J	41,084	16,686	24,398
J	41,628	16,788	24,839
A	41,952	16,832	25,119
S	42,112	16,752	25,360
O	42,335	16,833	25,502
N	42,579	16,753	25,826
D	42,662	16,692	25,970
1989 J	42,969	16,793	26,176
F	43,124	16,772	26,352
M	43,265	16,799	26,467
A	43,085	16,902	26,184
M	43,412	17,099	26,313

Source: Inventories, Shipments and Orders in Manufacturing Industries (Catalogue 31-001), Statistics Canada. Contact: S. Desrosiers (951-9497).

Source: Stocks, livraisons et commandes des industries manufacturières (n° 31-001 au catalogue), Statistique Canada. Personne ressource: S. Desrosiers (951-9497).

Shipments and unfilled orders by industry
(millions of dollars)Livraisons et commandes en carnet par
industrie (millions de dollars)

Year and month	Shipments							
	Livraisons							
	Consumer goods		Capital goods	Construction materials	Other intermediate goods and supplies	Export-oriented	(Automotive products)	
	Biens de consommation							
Non-durable	Durable	Biens de capital	Matériaux de construction	Industries des autres produits intermédiaires	Industries orientées vers l'exportation	(Industries connexes de l'automobile)		
Non durables	Durables							
Année et mois	Non durables	Durables	Biens de capital	Matériaux de construction	Industries des autres produits intermédiaires	Industries orientées vers l'exportation	(Industries connexes de l'automobile)	
D	315699	315700	315701	315702	315703	315704	315705	
1985	72,485	8,287	23,077	18,624	72,349	53,850	63,577	
1986	66,355	9,351	25,112	20,905	75,236	56,384	55,342	
1987	69,016	10,092	27,096	24,193	79,294	58,844	52,840	
1988	69,303	10,756	30,658	25,754	85,531	66,546	56,207	
1987	M	5,815	821	2,142	2,021	6,470	4,686	4,277
	J	5,853	830	2,160	2,007	6,485	4,708	4,400
	J	5,884	826	2,262	2,057	6,524	4,793	4,318
	A	5,859	835	2,283	2,044	6,751	4,849	4,403
	S	5,819	861	2,314	2,067	6,742	5,078	4,502
	O	5,830	866	2,491	2,109	6,893	5,160	4,662
	N	5,777	891	2,390	2,118	6,949	5,392	4,672
	D	5,781	917	2,368	2,108	6,963	5,347	4,533
1988	J	5,840	892	2,425	2,087	6,953	5,523	4,862
	F	5,758	886	2,405	2,014	6,941	5,404	4,709
	M	5,787	872	2,544	2,124	6,988	5,455	4,796
	A	5,763	874	2,420	2,125	7,047	5,594	4,879
	M	5,762	888	2,531	2,111	7,084	5,597	4,796
	J	5,788	878	2,521	2,094	7,205	5,651	5,002
	J	5,770	892	2,531	2,121	7,127	5,104	3,990
	A	5,726	898	2,660	2,165	7,119	5,601	4,627
	S	5,792	915	2,636	2,191	7,235	5,697	4,731
	O	5,758	913	2,698	2,178	7,225	5,655	4,842
	N	5,705	913	2,551	2,230	7,219	5,513	4,485
	D	5,709	920	2,665	2,267	7,253	5,609	4,411
1989	J	5,710	920	2,681	2,279	7,269	5,651	4,649
	F	5,751	925	2,681	2,242	7,325	5,947	4,927
	M	5,823	907	2,614	2,235	7,348	5,697	4,683
	A	6,094	965	2,843	2,233	7,187	5,392	4,841
	M	5,921	998	2,869	2,290	7,231	5,582	4,920
Year and month	Unfilled orders at end of the month							
	Commandes en carnet à la fin du mois							
	Consumer goods		Capital goods	Construction materials	Other intermediate goods and supplies	Export-oriented	(Automotive products)	
	Biens de consommation							
Non-durable	Durable	Biens de capital	Matériaux de construction	Industries des autres produits intermédiaires	Industries orientées vers l'exportation	(Industries connexes de l'automobile)		
Non durables	Durables							
Année et mois	Non durables	Durables	Biens de capital	Matériaux de construction	Industries des autres produits intermédiaires	Industries orientées vers l'exportation	(Industries connexes de l'automobile)	
D	316409	316410	316411	316412	316413	316414	316415	
1985	454	495	14,352	2,476	3,878	931	1,507	
1986	501	469	14,113	3,180	4,080	1,442	1,926	
1987	545	495	14,998	3,429	4,337	1,531	1,930	
1988	546	648	19,926	4,047	4,894	1,540	1,823	
1987	M	548	448	14,338	3,204	4,233	1,592	1,936
	J	556	457	14,331	3,209	4,213	1,583	1,948
	J	567	434	14,286	3,246	4,358	1,632	1,998
	A	543	492	14,420	3,245	4,388	1,640	1,957
	S	564	558	14,606	3,262	4,384	1,612	1,927
	O	548	520	14,544	3,321	4,327	1,584	1,898
	N	557	504	15,134	3,420	4,300	1,505	1,868
	D	545	495	14,998	3,429	4,337	1,531	1,930
1988	J	570	520	15,066	3,510	4,274	1,601	1,893
	F	567	516	15,308	3,538	4,219	1,596	1,871
	M	588	525	17,822	3,601	4,205	1,720	2,005
	A	618	515	17,700	3,593	4,373	1,750	2,150
	M	569	469	18,661	3,599	4,430	1,647	1,950
	J	566	477	18,852	3,684	4,423	1,649	1,760
	J	545	472	19,356	3,734	4,419	1,630	1,872
	A	499	562	19,667	3,782	4,453	1,532	1,833
	S	538	590	19,591	3,874	4,615	1,483	1,834
	O	524	622	19,426	3,906	4,658	1,455	1,772
	N	529	634	20,057	3,920	4,702	1,495	1,794
	D	546	648	19,926	4,047	4,894	1,540	1,823
1989	J	524	621	20,029	4,273	4,724	1,668	1,882
	F	528	686	20,086	4,176	4,736	1,666	1,926
	M	540	698	20,400	4,134	4,864	1,637	1,907
	A	583	607	20,078	4,055	4,498	1,576	1,936
	M	532	551	19,723	3,939	4,581	1,515	1,836

Source: Inventories, Shipments and Orders in Manufacturing Industries (Catalogue 31-001), Statistics Canada, Contact: S. Desrosiers (951-9497)

Source: Stocks, livraisons et commandes des industries manufacturières (n° 31-001 au catalogue), Statistique Canada, Personne ressource: S. Desrosiers (951-9497)

6.5

Total inventories and raw materials by industry (millions of dollars)

Total des stocks et des matières premières par industrie (millions de dollars)

End of year and month		Inventories held: total Stocks détenus: total						
		Consumer goods non-durable	Consumer goods durable	Capital goods	Construction materials	Intermediate goods and supplies	Export-oriented	(Automotive products)
En fin d'année et mois		Biens de consommation non durables	Biens de consommation durables	Biens de capital	Matériaux de construction	Industries des produits intermédiaires	Industries orientées vers l'exportation	(Industries connexes de l'automobile)
D		316764	316765	316766	316767	316768	316769	316770
1985		8,467	1,653	8,250	3,167	10,423	5,393	5,189
1986		7,571	1,789	8,729	3,427	10,552	5,325	3,999
1987		8,021	1,875	9,435	3,850	10,683	5,665	4,370
1988		7,735	2,110	10,879	4,445	11,775	5,830	3,891
1987	M	8,023	1,793	9,028	3,461	10,512	5,258	4,179
	J	7,843	1,787	9,076	3,508	10,492	5,230	4,051
	J	7,858	1,800	9,046	3,548	10,494	5,311	4,117
	A	7,955	1,811	9,168	3,584	10,467	5,323	4,206
	S	7,945	1,834	9,195	3,667	10,422	5,404	4,236
	O	7,861	1,845	9,267	3,724	10,520	5,458	4,161
	N	8,024	1,859	9,326	3,745	10,618	5,532	4,369
	D	8,021	1,875	9,435	3,850	10,683	5,665	4,370
1988	J	7,951	1,900	9,363	3,890	10,756	5,707	4,267
	F	7,871	1,963	9,415	3,922	10,855	5,736	4,202
	M	7,891	1,962	9,596	4,001	10,930	5,725	4,081
	A	7,914	1,970	9,779	4,089	11,092	5,725	4,234
	M	7,997	2,020	9,803	4,145	11,240	5,747	4,341
	J	7,943	1,981	10,189	4,182	11,293	5,593	4,098
	J	7,959	2,018	10,267	4,231	11,444	5,752	4,207
	A	7,838	2,042	10,403	4,267	11,565	5,784	4,142
	S	7,778	2,055	10,599	4,263	11,581	5,798	4,044
	O	7,829	2,092	10,656	4,320	11,618	5,805	4,061
	N	7,725	2,091	10,862	4,374	11,742	5,790	3,959
	D	7,735	2,110	10,879	4,445	11,775	5,830	3,891
1989	J	7,772	2,101	10,950	4,439	11,816	5,823	3,997
	F	7,796	2,057	11,049	4,425	11,797	5,906	4,053
	M	7,833	2,068	11,037	4,430	11,875	5,928	4,058
	A	7,932	2,058	10,880	4,423	11,828	5,944	4,190
	M	8,002	2,088	11,066	4,410	11,825	5,997	4,290
End of year and month		Inventories held: raw materials Stocks détenus: matières premières						
		Consumer goods non-durable	Consumer goods durable	Capital goods	Construction materials	Intermediate goods and supplies	Export-oriented	(Automotive products)
En fin d'année et mois		Biens de consommation non durables	Biens de consommation durables	Biens de capital	Matériaux de construction	Industries des produits intermédiaires	Industries orientées vers l'exportation	(Industries connexes de l'automobile)
D		317119	317120	317121	317122	317123	317124	317125
1985		3,455	832	2,521	1,449	4,598	1,861	1,683
1986		3,402	891	2,664	1,598	4,784	1,976	1,391
1987		3,534	952	2,777	1,845	5,095	2,294	1,468
1988		3,463	1,044	3,005	2,063	5,477	2,369	1,376
1987	M	3,560	891	2,701	1,621	4,893	2,067	1,430
	J	3,423	897	2,737	1,643	4,859	2,030	1,370
	J	3,439	908	2,689	1,678	4,891	2,092	1,405
	A	3,482	924	2,754	1,685	4,886	2,053	1,460
	S	3,505	941	2,793	1,723	4,901	2,115	1,477
	O	3,461	930	2,774	1,750	4,931	2,158	1,432
	N	3,564	944	2,796	1,777	4,974	2,182	1,521
	D	3,534	952	2,777	1,845	5,095	2,294	1,468
1988	J	3,536	963	2,781	1,836	5,120	2,243	1,460
	F	3,476	1,007	2,765	1,852	5,161	2,233	1,404
	M	3,512	995	2,801	1,890	5,180	2,235	1,375
	A	3,543	1,004	2,818	1,929	5,293	2,212	1,437
	M	3,530	1,038	2,780	1,962	5,329	2,261	1,455
	J	3,488	1,015	2,831	2,009	5,387	2,292	1,422
	J	3,528	1,009	2,912	1,993	5,434	2,258	1,428
	A	3,465	1,022	2,950	2,025	5,488	2,282	1,400
	S	3,459	1,020	2,971	2,009	5,492	2,284	1,384
	O	3,443	1,048	2,999	2,026	5,464	2,282	1,376
	N	3,404	1,048	3,012	2,038	5,529	2,289	1,366
	D	3,463	1,044	3,005	2,063	5,477	2,369	1,376
1989	J	3,478	1,032	3,032	2,075	5,509	2,365	1,400
	F	3,559	1,021	3,073	2,077	5,494	2,387	1,466
	M	3,550	1,022	3,150	2,063	5,591	2,415	1,459
	A	3,547	1,003	3,072	2,051	5,472	2,435	1,457
	M	3,549	1,027	3,022	2,058	5,487	2,490	1,511

Source: Inventories, Shipments and Orders in Manufacturing Industries (Catalogue 31-001), Statistics Canada. Contact: S. Desrosiers (951-9497).

Source: Stocks, livraisons et commandes des industries manufacturières (n° 31-001 au catalogue), Statistique Canada. Personne ressource: S. Desrosiers (951-9497).

6.6

Inventories of goods in process and finished products by industry (millions of dollars)

Stocks de produits en cours et produits finis par industrie (millions de dollars)

End of year and month	Inventories held Stocks détenus						
	Goods in process Produits en cours						
En fin d'année et mois	Consumer goods non-durable	Consumer goods durable	Capital goods	Construction materials	Intermediate goods and supplies	Export-oriented	(Automotive products)
	Biens de consommation non durables	Biens de consommation durables	Biens de capital	Matériaux de construction	Industries des produits intermédiaires	Industries orientées vers l'exportation	(Industries connexes de l'automobile)
D	317474	317475	317476	317477	317478	317479	317480
1985	947	215	4,550	767	1,908	1,897	1,373
1986	877	243	4,843	822	1,795	1,806	1,182
1987	959	244	5,449	944	1,825	1,840	1,335
1988	872	277	6,554	1,124	2,021	1,815	1,164
1987 M	943	252	5,089	859	1,815	1,713	1,184
J	946	253	5,111	873	1,827	1,710	1,171
J	946	254	5,080	881	1,850	1,727	1,193
A	955	248	5,158	902	1,832	1,754	1,207
S	952	248	5,198	936	1,837	1,763	1,210
O	947	251	5,281	947	1,833	1,766	1,218
N	957	244	5,325	930	1,866	1,798	1,262
D	959	244	5,449	944	1,825	1,840	1,335
1988 J	944	244	5,369	958	1,821	1,872	1,272
F	942	248	5,452	952	1,839	1,888	1,268
M	925	252	5,556	976	1,836	1,869	1,242
A	928	249	5,693	1,002	1,884	1,889	1,265
M	924	261	5,754	1,003	1,902	1,856	1,235
J	933	258	6,084	993	1,889	1,699	1,107
J	925	264	6,072	1,021	1,963	1,858	1,241
A	910	263	6,157	1,018	1,998	1,837	1,212
S	903	260	6,317	1,038	1,926	1,845	1,177
O	888	270	6,351	1,061	1,955	1,840	1,184
N	888	271	6,517	1,095	2,001	1,826	1,137
D	872	277	6,554	1,124	2,021	1,815	1,164
1989 J	868	267	6,580	1,104	2,037	1,832	1,166
F	859	264	6,620	1,089	2,037	1,920	1,226
M	890	268	6,568	1,084	2,040	1,922	1,244
A	921	262	6,499	1,089	2,002	1,897	1,264
M	910	264	6,761	1,074	1,971	1,867	1,205

Source: Inventories, Shipments and Orders in Manufacturing Industries (Catalogue 31-001), Statistics Canada. Contact: S. Desrosiers (951-9497).

Source: Stocks, livraisons et commandes des industries manufacturières (n° 31-001 au catalogue), Statistique Canada. Personne ressource: S. Desrosiers (951-9497).

Ratio of total manufacturing stocks to shipments

Rapport des stocks totaux aux livraisons de la fabrication

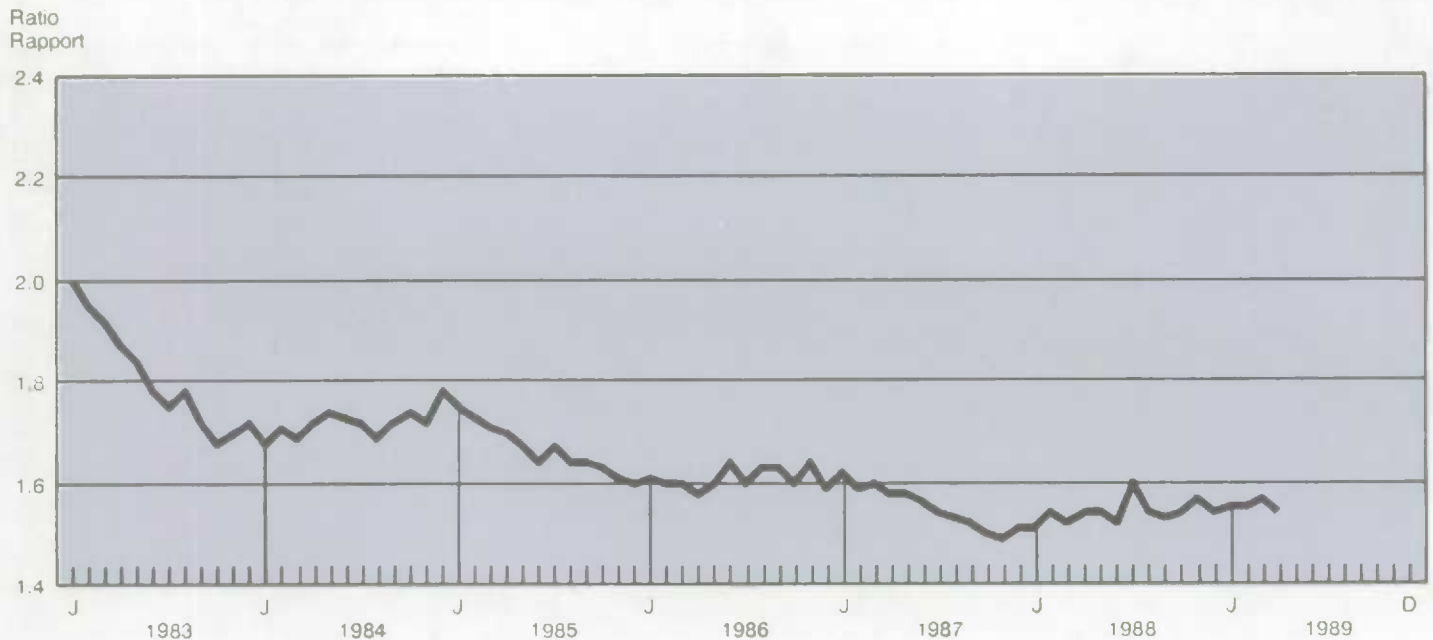

Inventories of goods in process and finished products by industry (millions of dollars) - concluded

Stocks de produits en cours et produits finis par industrie (millions de dollars) - fin

End of year and month	Inventories held Stocks détenus						
	Finished goods Produits finis						
	Consumer goods non-durable	Consumer goods durable	Capital goods	Construction materials	Intermediate goods and supplies	Export-oriented	(Automotive products)
En fin d'année et mois	Biens de consommation non durables	Biens de consommation durables	Biens de capital	Matériaux de construction	Industries des produits intermédiaires	Industries orientées vers l'exportation	(Industries connexes de l'automobile)
D	317829	317830	317831	317832	317833	317834	317835
1985	4,065	606	1,179	951	3,917	1,634	2,133
1986	3,293	656	1,223	1,006	3,973	1,543	1,427
1987	3,527	678	1,208	1,060	3,762	1,531	1,567
1988	3,399	789	1,320	1,258	4,277	1,646	1,351
1987 M	3,520	651	1,238	981	3,804	1,478	1,565
J	3,474	637	1,227	992	3,807	1,490	1,510
J	3,473	639	1,277	989	3,752	1,492	1,519
A	3,519	638	1,255	997	3,750	1,516	1,538
S	3,488	645	1,204	1,007	3,685	1,526	1,550
O	3,453	664	1,212	1,026	3,755	1,534	1,511
N	3,503	671	1,205	1,037	3,777	1,552	1,586
D	3,527	678	1,208	1,060	3,762	1,531	1,567
1988 J	3,470	693	1,213	1,095	3,815	1,592	1,534
F	3,452	708	1,198	1,118	3,855	1,616	1,530
M	3,454	714	1,239	1,136	3,914	1,621	1,484
A	3,444	717	1,268	1,158	3,915	1,624	1,532
M	3,543	720	1,270	1,179	4,010	1,630	1,651
J	3,523	708	1,273	1,180	4,017	1,601	1,567
J	3,506	745	1,282	1,217	4,047	1,635	1,538
A	3,463	758	1,296	1,224	4,080	1,665	1,530
S	3,416	776	1,311	1,217	4,163	1,670	1,483
O	3,498	774	1,306	1,233	4,199	1,683	1,502
N	3,433	773	1,333	1,241	4,212	1,674	1,456
O	3,399	789	1,320	1,258	4,277	1,646	1,351
1989 J	3,425	803	1,338	1,259	4,270	1,626	1,430
F	3,367	773	1,356	1,259	4,266	1,598	1,362
M	3,393	778	1,319	1,283	4,244	1,590	1,355
A	3,465	793	1,308	1,283	4,354	1,612	1,469
M	3,543	796	1,282	1,278	4,367	1,640	1,574

Source: Inventories, Shipments and Orders in Manufacturing Industries (Catalogue 31-001), Statistics Canada. Contact: S. Desrosiers (951-9497)

Source: Stocks, livraisons et commandes des industries manufacturières (n° 31-001 au catalogue), Statistique Canada. Personne ressource: S. Desrosiers (951-9497)

Shipments and orders

Livraisons et commandes

Annual percent change
Variation annuelle en pourcentage

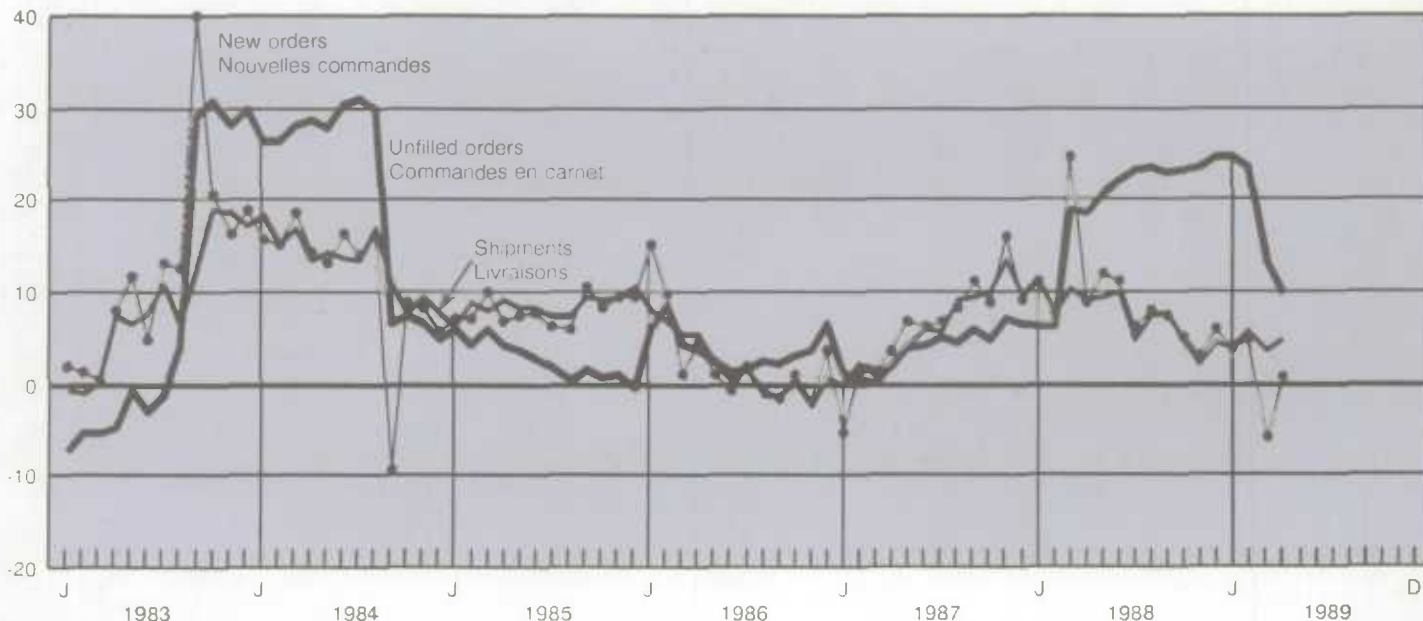

6.7

New motor vehicles (thousands of units)

Véhicules automobiles neufs (milliers d'unités)

Year and month	New motor vehicles		New motor vehicles sales				
	Véhicules automobiles neufs		Ventes de véhicules automobiles neufs				
	Passenger cars		Total	Passenger cars		Total passenger cars	Commercial vehicles
	Voitures particulières			Voitures particulières			
Imports less re-exports	Exports	Total	North American manufactured	Overseas manufactured	Total voitures particulières	Véhicules utilitaires	
Importations moins ré-exportations	Exportations		Fabriquées en Amérique du Nord	Fabriquées outre-mer			
D	446646	418737	4970	4971	4972		
	-418728					75 - 4973	
1985	1,052	1,166	1,528	795	340	1,135	393
1986	1,059	1,207	1,524	785	337	1,102	422
1987	990	956	1,529	698	363	1,061	468
1988	1,025	1,739	1,564	726	331	1,057	507
1987 M	102	79	121	54	30	84	38
J	102	89	132	63	30	93	39
J	62	46	123	55	30	86	38
A	55	43	130	59	30	89	41
S	86	73	126	55	32	87	38
O	99	79	132	58	32	90	42
N	88	94	134	59	32	91	43
D	68	102	127	58	29	87	40
1988 J	60	126	131	59	31	90	41
F	101	163	125	58	28	88	38
M	95	162	136	63	28	90	45
A	106	162	130	57	30	87	43
M	104	159	134	62	29	90	44
J	80	170	122	55	28	83	39
J	64	87	131	60	27	87	44
A	61	126	129	60	28	88	42
S	88	145	134	61	29	90	43
O	92	149	128	62	24	86	42
N	96	160	127	61	24	85	42
D	78	130	138	69	26	95	43
1989 J	63	141	123	55	26	82	41
F	95	139	125	55	28	83	42
M	97	145	123	54	27	82	41
A	106	147	134	62	28	91	44
M	94	147	132	61	27	88	44

Sources: New Motor Vehicle Sales (Catalogue 63-007), Imports by Commodities (Catalogue 65-007), Exports by Commodities (Catalogue 65-004), Statistics Canada. Contact: R. Laplante (951-3549).

Sources: Ventes de véhicules automobiles neufs (n° 63-007 au catalogue), Importations par marchandises (n° 65-007 au catalogue), Exportations par marchandises (n° 65-004 au catalogue), Statistique Canada. Personne ressource: R. Laplante (951-3549).

Import share of car sales in Canada

Part des importations dans les ventes de voitures au Canada

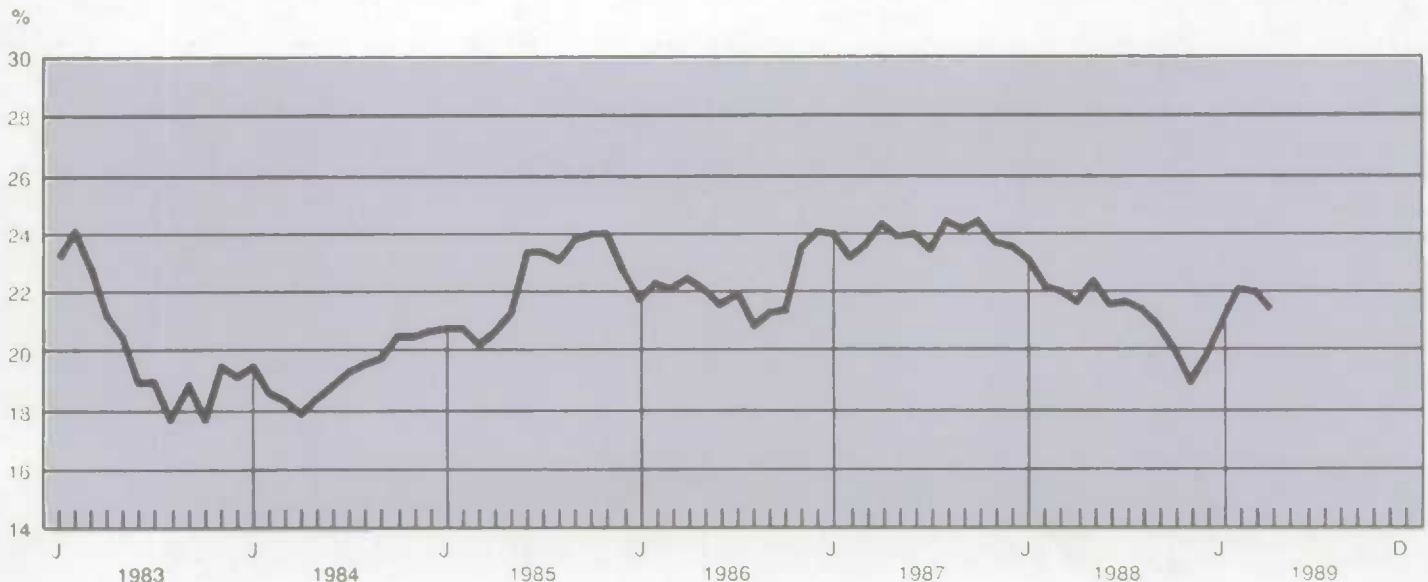

6.8

Production of motor vehicles in Canada
(units), unadjustedProduction de véhicules automobiles au
Canada (unités), non désaisonnalisée

Year and month	Total all vehicles	Passenger cars	Trucks and vans
Année et mois	Total véhicules	Automobiles	Camions et camionnettes
D	125000	125001	125059
1985	1,930,437	1,074,828	855,609
1986	1,845,776	1,060,884	784,892
1987	1,635,014	809,827	825,187
1988	1,928,537	1,007,814	920,723
1987 J	137,820	74,671	63,149
F	148,274	79,144	69,130
M	155,788	76,722	79,066
A	144,744	69,042	75,702
M	135,199	62,385	72,814
J	158,940	77,835	81,105
J	79,180	36,326	42,854
A	85,678	27,592	58,086
S	132,405	65,246	67,159
O	155,030	77,452	77,578
N	164,877	90,383	74,494
D	137,079	73,029	64,050
1988 J	161,666	86,415	75,251
F	173,656	91,963	81,693
M	204,118	111,023	93,095
A	184,569	103,004	81,565
M	180,455	98,652	81,803
J	195,043	106,673	88,370
J	63,152	34,982	28,170
A	120,716	66,648	54,068
S	168,006	92,599	85,407
O	174,034	87,334	86,700
N	170,625	78,155	92,470
D	132,497	60,366	72,131
1989 J	177,589	86,544	91,045

Source: Motor Vehicle Manufacturers' Association of Canada.
Source: Association des fabricants de véhicules automobiles.

6.9

Manufacturing capacity utilization rates

Taux d'utilisation des capacités
manufacturières

Year and quarter	Total	Durable	Non-durable	Machinery	Transportation equipment	Electrical products	Primary metals	Wood
Année et trimestre	Total	Durable	Non-durable	Machinerie	Matériel de transport	Produits électriques	Première transformation des métaux	Bois
D	883616	883614	883615	883607	883608	883609	883605	883601
1985	81.5	80.2	83.1	67.9	85.2	80.4	86.1	86.7
1986	81.5	78.8	84.5	71.2	79.1	81.5	84.7	86.6
1987	83.2	80.9	85.7	74.5	70.1	86.2	91.7	96.2
1988	84.7	84.0	85.6	81.7	71.6	96.1	97.7	90.8
1987 2	82.5	79.5	85.8	72.0	68.8	86.1	89.4	93.1
3	83.2	80.9	85.8	74.4	68.0	86.2	91.8	99.3
4	84.9	84.1	85.9	80.5	71.3	90.0	96.8	99.4
1988 1	85.1	84.0	86.5	82.8	71.7	93.2	95.8	92.5
2	84.9	84.3	85.6	81.5	73.5	94.4	99.9	90.9
3	84.8	84.2	85.5	81.5	70.0	100.0	97.6	90.7
4	84.0	83.5	84.6	80.8	71.2	96.6	97.6	89.1
1989 1	83.7	83.1	84.5	83.5	70.0	96.3	95.6	85.4

Year and month	Sawn lumber(1)	Wood pulp(2)	Newsprint(3)	Steel(3)	Household appliances(4)	Footwear	Distilleries industrial alcohol (ethyl)(5)	Bottled spirits(5)	Stocks, distilleries and bond warehouse(5,6)	
Année et mois	Bois d'œuvre(1)	Pâte de bois(2)	Papier journal(3)	Acier(3)	Appareils ménagers(4)	Chaussures	Alcool (éthyl) industriel des distilleries(5)	Boissons alcooliques embouteillées(5)	Stocks, distilleries et entrepôts de douane(5,6)	
D	2267	2290	2294	2311	(2385 + 2390 + 2398)	345653	2086	2087	2088	
1985	23,133	22,307	8,987	14,638	1,251	44,394	183	80	926	
1986	23,245	23,730	9,289	14,081	1,375	43,087	189	75	724	
1987	26,179	25,160	9,660	14,737	1,549	38,774	166	75	825	
1988	25,746	25,699	9,970	14,917	1,556	33,901	167	75	768	
1987	J	2,228	2,079	806	1,268	150	3,532	16	8	863
	F	2,022	2,172	791	1,086	84	2,416	9	3	859
	A	2,031	2,168	826	1,135	73	3,448	8	7	851
	M	2,283	1,906	797	1,217	151	3,794	10	7	844
	A	2,346	2,159	827	1,278	166	3,597	11	7	833
	N	2,218	2,110	812	1,182	135	2,813	18	8	805
	D	2,150	2,089	779	1,207	148	2,241	15	5	825
1989	J	2,022	2,147	822	1,269	122	2,529	14	6	817
	F	2,165	2,082	815	1,208	136	2,889	11	6	815
	M	2,428	2,268	874	1,322	144	3,381	20	7	815
	A	2,210	2,104	826	1,271	145	2,943	14	6	811
	M	2,194	2,139	860	1,326	130	3,067	16	7	807
	J	2,311	2,158	799	1,319	136	3,417	12	8	803
	A	1,859	2,243	827	1,184	87	1,877	6	2	794
	A	2,108	2,194	846	966	79	3,295	10	7	785
	S	2,194	1,983	790	1,144	149	3,115	12	7	777
	O	2,119	2,154	865	1,284	135	2,781	15	7	767
	N	2,154	2,147	837	1,338	145	2,771	22	8	732
	D	1,982	2,080	809	1,286	149	1,836	16	5	768
1989	J	2,061	2,197	850	1,357	116	2,382	17	6	757
	F	1,965	1,989	777	1,283	140	2,567	21	6	759
	M	2,219	2,161	806	1,418	149	3,012	20	6	757
	A	2,144	2,060	814	1,367	156	2,881	15	7	764
	M	2,190	2,099	838		144	3,203			
	J					148				

(1) Millions of feet - En millions de pieds.

(2) Thousands of tonnes - Milliers de tonnes.

(3) Thousands of metric tonnes - En milliers de tonnes métriques.

(4) Thousands of units - En milliers d'unités.

(5) Million of litres volume - En millions de litres volume.

(6) End of period - En fin de période.

6.11

Chemicals industries (millions of dollars)

Industries chimiques (millions de dollars)

Year and month	GDP chemicals industries	Imports from all countries(1) Importations provenant de tous les pays(1)			Exports to all countries(1) Exportations vers tous les pays(1)		Total inventory owned at end of month	Shipments	
		Inorganic chemicals Produits chimiques inorganiques	Organic chemicals Produits chimiques organiques	Plastic and synthetic rubber Matières plastiques et caoutchouc	Chemicals Chimiques	Synthetic rubbers and plastics Caoutchouc synthétique et plastique			
Année et mois	PIB industries chimiques						Total stocks possédés à la fin du mois	Livraisons	
		D 451534	D 451535	D 451536	D 401900	D 401885	D 318173	D 315688	
		1 32127							
1985		4,932	509	1,509	1,773	2,709	1,130	2,844	18,269
1986		4,976	524	1,617	1,962	2,615	1,333	2,734	18,639
1987		5,188	524	1,680	2,203	2,782	1,638	2,748	19,869
1988		5,364	1,120	1,919	2,639	3,534	2,042	2,916	21,918
1987	M	5,171	42	139	183	262	148	2,779	1,616
	J	5,261	48	149	205	245	136	2,784	1,661
	J	5,377	46	142	186	246	134	2,825	1,682
	A	5,240	39	115	167	228	126	2,782	1,685
	S	5,112	43	133	190	206	148	2,741	1,659
	O	5,273	43	140	200	220	145	2,790	1,712
	N	5,342	47	139	192	270	139	2,779	1,740
	D	5,358	46	148	189	223	156	2,778	1,839
1988	J	5,328	78	177	246	255	144	2,796	1,681
	F	5,436	71	164	211	290	157	2,800	1,775
	M	5,301	103	187	248	340	183	2,831	1,813
	A	5,237	99	170	214	291	159	2,839	1,782
	M	5,378	102	171	234	332	177	2,888	1,815
	J	5,366	92	153	235	343	212	2,852	1,825
	J	5,408	96	125	190	242	182	2,838	1,874
	A	5,327	88	143	214	232	182	2,936	1,831
	S	5,452	89	139	216	309	176	2,937	1,865
	O	5,408	94	157	219	285	159	2,940	1,854
	N	5,362	108	192	227	305	160	2,981	1,876
	D	5,360	101	143	186	311	151	2,954	1,893
1989	J	5,429	114	184	223	286	165	2,944	1,825
	F	5,485	128	157	222	291	163	2,948	1,855
	M	5,453	146	182	248	307	172	2,951	1,860
	A	5,440	102	184	231	283	152	2,963	1,859
	M	5,456	108	174	252	301	194	3,010	1,846

Year and month	IPPI 1981 = 100(1)		Chemical and chemical products(1) Chimiques et produits chimiques(1)				
	Chemical, chemical products Produits chimiques	Industrial chemicals Produits chimiques industriels	Average weekly hours Heures hebdomadaires moyennes	Average hourly earnings Rémunération horaire moyenne	Average weekly earnings Rémunération hebdomadaire moyenne	Total number of employees Ensemble des salariés	
Année et mois							
	D 613418	D 612465	L 4794	L 5724	L 1384	L 144	
1985	115.0	105.9	39.5	12.20	559.87	91,477	
1986	116.6	104.2	39.4	12.67	580.99	92,048	
1987	120.4	107.4	39.4	13.20	611.04	92,689	
1988	132.3	123.3	39.3	13.77	641.77	94,893	
1987	J	119.6	106.5	39.3	12.88	602.67	94,759
	J	120.3	106.9	38.8	12.98	603.90	92,619
	A	121.2	108.8	39.3	13.03	610.06	93,845
	S	121.8	109.3	40.1	13.40	623.43	92,344
	O	123.4	111.8	40.0	13.37	622.23	93,427
	N	124.7	113.5	39.6	13.53	623.58	92,121
	D	125.3	114.5	38.4	13.75	621.60	91,910
1988	J	127.7	116.9	39.6	13.73	634.50	92,854
	F	128.6	117.9	39.5	13.69	633.85	92,243
	M	129.6	119.3	39.9	13.62	638.15	92,504
	A	130.7	121.3	39.8	13.66	640.28	93,781
	M	131.3	122.1	39.2	13.58	631.65	95,558
	J	131.4	122.7	39.1	13.76	636.22	97,048
	J	132.8	124.0	38.5	13.73	635.95	95,230
	A	133.9	125.9	38.7	13.71	632.70	95,589
	S	134.2	126.6	39.5	14.05	652.97	95,434
	O	134.9	126.8	39.4	13.90	654.84	95,651
	N	136.2	127.8	39.2	13.91	656.62	96,198
	D	136.6	128.2	39.0	13.92	652.74	96,630
1989	J	137.2	128.5	39.7	13.82	652.73	97,447
	F	137.3	128.5	40.0	13.89	659.53	97,760
	M	137.7	128.7	40.0	14.10	664.74	98,030
	A	137.6	128.6	39.4	14.16	669.08	99,383
	M	136.8	127.0	39.4	14.28	667.11	101,647
	J	136.5	126.5				

(1) Not seasonally adjusted.

(1) Non désaisonné.

Table

- 7.1 Building permits
- 7.2 Housing
- 7.3 Housing starts
- 7.4 Mortgage loan approvals

Tableau

- 7.1 Permis de construire
- 7.2 Logements
- 7.3 Mises en chantier de logements
- 7.4 Prêts hypothécaires autorisés

7.1

Building permits (millions of dollars)

Permis de construire (millions de dollars)

Year and month	Canada total	Non-residential construction Construction non résidentielle				Residential Résidentielle
		Total	Industrial	Commercial	Institutional and government	
Année et mois	Canada total	Total	Industrielle	Commerciale	Institutionnelle et gouvernement	Résidentielle
D	2677	4898	2678	2679	2680	2681
1987	30,981	12,148	2,806	7,039	2,303	18,832
1988	34,389	14,579	3,011	8,680	2,888	19,810
1987						
A	2,836	1,246	532	530	184	1,590
M	2,562	974	194	590	191	1,588
J	2,503	929	231	487	210	1,574
J	2,471	966	136	626	205	1,505
A	2,517	953	166	603	184	1,564
S	2,627	1,026	215	600	211	1,601
O	2,586	1,009	220	566	222	1,578
N	2,506	1,043	316	578	150	1,463
D	2,475	1,051	203	633	215	1,424
1988						
J	2,775	1,200	173	770	257	1,575
F	3,117	1,535	690	670	176	1,582
M	2,775	1,139	201	713	225	1,636
A	2,759	1,102	147	699	256	1,656
M	3,183	1,533	446	758	329	1,649
J	2,934	1,180	163	712	305	1,753
J	2,790	1,111	275	633	203	1,679
A	2,738	1,106	181	731	194	1,633
S	2,921	1,207	194	766	247	1,714
O	2,793	1,232	188	855	190	1,561
N	2,866	1,143	152	765	226	1,723
D	3,179	1,222	237	684	300	1,957
1989						
J	3,583	1,792	784	674	334	1,791
F	3,528	1,614	575	850	189	1,914
M	3,526	1,848	892	685	271	1,678
A	3,005	1,225	248	826	151	1,780

Source: Building Permits (Catalogue 64-001), Statistics Canada. Contact: F. Monette (951-2583).

Source: Permis de bâtir (n° 64-001 au catalogue), Statistique Canada. Personne ressource: F. Monette (951-2583).

Building permits and construction

Permis de bâtir et construction

Annual percent change
Variation annuelle en pourcentage

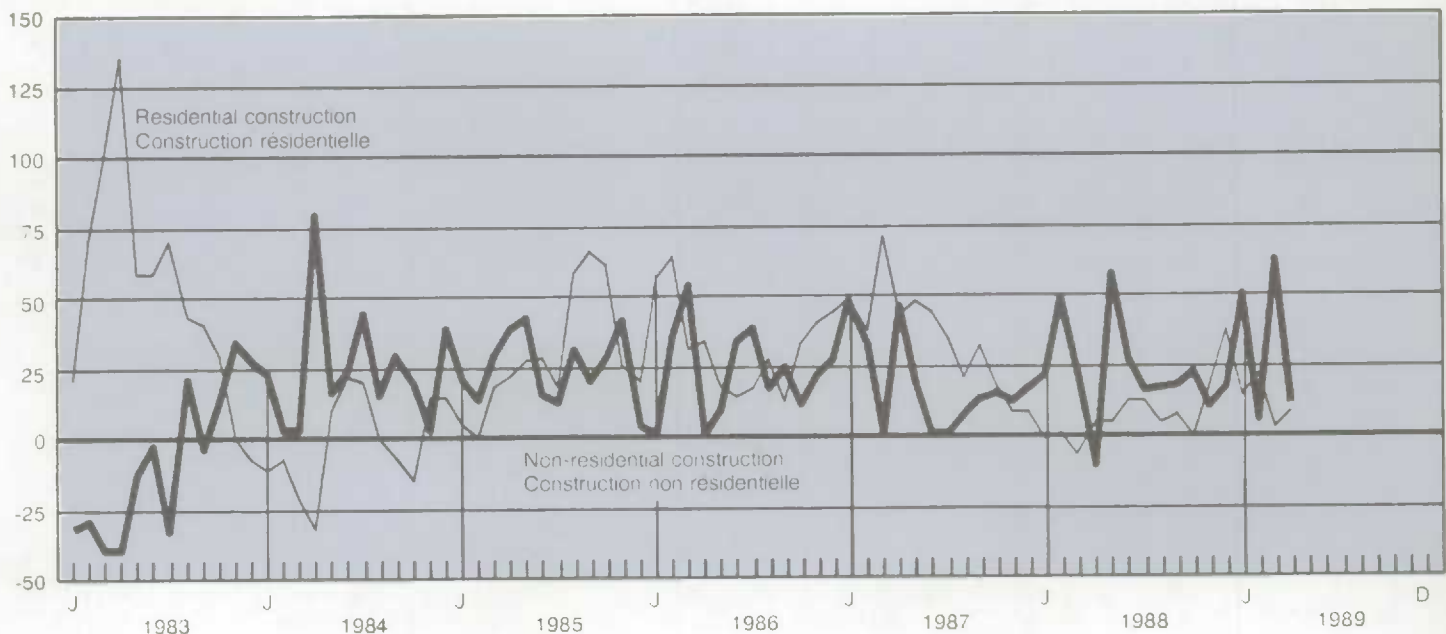

Year and quarter	Starts	Completions	Under construction
Année et trimestre	Mises en chantier	Achèvés	En construction
D	4945	4946	2761(1)
1985	165,826	139,106	76,420
1986	199,785	184,605	97,311
1987	245,986	217,976	123,052
1988	222,562	216,532	130,234
1986 2	200,000	187,000	101,958
3	210,000	181,000	102,947
4	213,000	195,000	101,440
1987 1	238,000	205,000	102,201
2	252,000	213,000	130,886
3	255,000	227,000	131,373
4	233,000	221,000	127,747
1988 1	206,000	228,000	119,548
2	225,000	230,000	135,160
3	223,000	201,000	134,775
4	230,000	214,000	131,452
1989 1	226,000	246,000	122,859

(1) Not seasonally adjusted.

(1) Non désaisonnalisée.

Source: Housing Starts and Completions (Catalogue 64-002) Statistics Canada. Contact: P. Pichette (951-9689).

Source: Logements mis en chantier et parachevés (n° 64-002 au catalogue) Statistique Canada. Personne ressource: P. Pichette (951-9689).

Housing permits and starts

Logements autorisés et mis en chantier

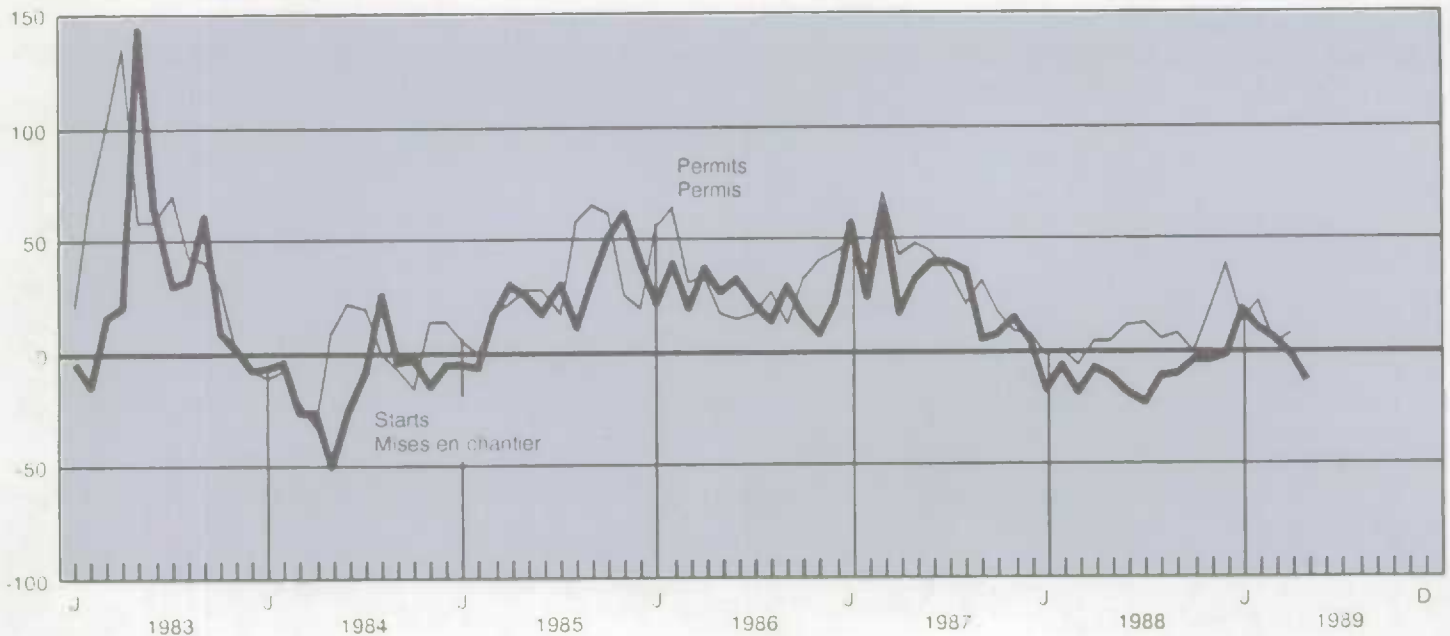
Annual percent change
Variation annuelle en pourcentage

7.3

Housing starts (at annual rates, thousands of units)

Mises en chantier du logement (aux taux annuels, milliers d'unités)

Year and month	Total	Urban centres Centres urbains		
Année et mois	Total	Total	Singles Unifamiliales	Multiples Multifamiliales
D	H73	4900	4932	4933
1985	164	139	78	61
1986	197	171	97	74
1987	245	215	115	100
1988	221	190	102	87
1987 J	261	229	116	113
A	267	235	125	110
J	262	230	114	116
S	236	204	110	94
O	234	199	106	93
N	239	204	111	93
D	227	192	103	89
1988 J	199	178	93	85
F	203	182	85	97
M	216	195	103	92
A	225	192	98	94
M	230	197	97	100
J	218	185	105	80
J	215	181	104	77
A	237	203	109	94
S	218	182	108	74
O	230	190	104	86
N	235	195	104	91
D	227	187	109	78
1989 J	230	209	105	104
F	221	200	114	86
M	226	205	115	90
A	219	187	103	84
M	202	170	98	72
J	206	174	92	82

Source: Housing Starts and Completions (Catalogue 64-002) Statistics Canada. Contact: P. Pichette (951-9689).

Source: Logements mis en chantier et parachevés (n° 64-002 au catalogue) Statistique Canada. Personne ressource: P. Pichette (951-9689).

Housing starts

Mises en chantier du logement

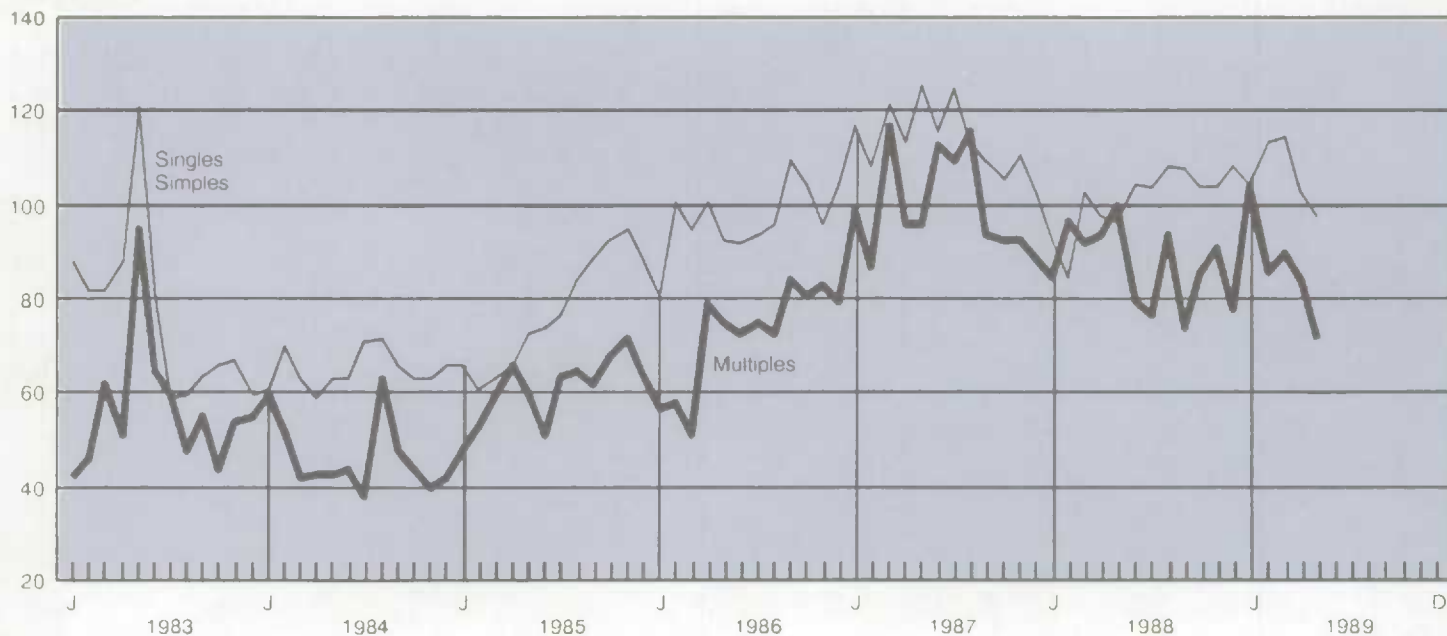
000's of units
000's d'unités

Year and month	New housing				Total, N.H.A. and conventional	Dwelling units			Existing residential
	Habitations neuves					Logements			
Année et mois	Under National Housing Act, total	Conventional lenders		Total	National Housing Act	Conventional	Total	Conventional lenders	
	En vertu de la Loi nationale sur l'habitation, total	Life insurance companies	Trust, loan and other companies						Prêts conventionnels
D	2645	2646	2647	2648	2649	2652	2653	2654	2655
1987	2,348	703	6,023	6,726	9,074	32,402	82,919	115,321	27,772
1988	2,472	723	6,286	7,009	9,481	28,856	78,130	106,986	30,867
1986 D	482	29	354	383	865	7,457	5,317	12,774	1,583
1987 J	88	33	286	319	407	1,273	4,068	5,341	1,419
F	86	80	319	399	485	1,214	5,500	6,714	2,008
M	172	82	487	569	741	2,518	7,718	10,236	2,866
A	259	77	692	769	1,028	3,987	9,691	13,678	3,469
M	200	63	713	776	976	2,950	9,002	11,952	3,242
J	179	64	661	725	904	2,559	9,017	11,576	3,051
J	130	36	543	579	709	1,693	7,359	9,052	2,347
A	121	94	495	589	710	1,551	7,280	8,831	1,972
S	208	43	481	524	730	2,782	8,370	9,132	2,035
O	154	35	541	576	730	2,191	6,532	8,723	1,936
N	211	52	421	473	684	2,708	5,455	8,161	1,741
D	542	44	384	428	970	6,998	4,927	11,925	1,688
1988 J	124	22	330	352	476	1,601	4,151	5,752	1,358
F	120	69	397	466	586	1,492	5,612	7,104	1,876
M	191	58	534	592	783	2,355	7,026	9,381	2,326
A	200	65	584	649	849	2,362	7,222	9,584	3,015
M	220	89	626	715	935	2,763	7,920	10,683	3,239
J	241	90	689	779	1,020	2,402	9,056	11,458	3,314
J	181	63	600	663	844	2,200	7,198	9,398	2,776
A	180	57	513	570	750	2,147	6,569	8,716	2,803
S	188	46	491	537	725	2,231	5,776	8,007	2,534
O	239	36	595	631	870	2,429	6,326	8,755	2,499
N	204	74	500	574	778	2,584	6,215	8,779	2,890
D	384	54	427	481	865	4,310	5,059	9,369	2,237

Source: Canadian Housing Statistics, Canadian Mortgage and Housing Corporation
 Source: Statistique du logement au Canada, Société canadienne d'hypothèques et de logement



What grains are 300,000 Canadian farmers planting?

A copy of the **Field Crop Reporting Series** will tell you that, and much more.

Anyone interested in the agriculture economy and its products depends on this Series for critical crop information — agriculture associations and producers, marketing boards and farm organizations, regional developers and agricultural policy makers.

Compiled from regular surveys of 10,000 Canadian farmers, eight issues are released at strategic points during the crop year.

The first crop acreage report in March contains producers' planting intentions, followed by estimates in June after most of the seeding is completed. Yields and levels of production by province are estimated in August and September. The Series concludes with a November post-harvest report.

Three Canadian grain stock reports list the farm-held stocks at the provincial level and the farm-held plus commercial stocks at the Canadian level at the end of December, March and July.

You get detailed, reliable and timely estimates on seeding intentions, current acreage, quality and quantity of stocks, progress of harvesting and production.

Take stock of Canada's major grains.

A subscription to the **Field Crop Reporting Series** (Catalogue No. 22-002) is \$76 in Canada, and \$91 outside Canada.

To order, write Publication Sales, Statistics Canada, Ottawa, Ontario, K1A 0T6, or contact the nearest Statistics Canada Reference Centre listed in this publication.

Quelles céréales les 300 000 agriculteurs canadiens cultivent-ils?

La Série de rapports sur les grandes cultures vous fournira ces renseignements et bien d'autres.

Quiconque s'intéresse à l'économie agricole et à ses produits s'en remet à cette série pour obtenir des renseignements essentiels sur les cultures. La série est particulièrement utile aux associations agricoles et aux producteurs, aux offices de commercialisation et aux organismes agricoles, aux aménagistes et aux responsables de l'élaboration de politiques agricoles.

Huit numéros, préparés à partir d'enquêtes menées régulièrement auprès de 10 000 agriculteurs canadiens, sont publiés à des moments stratégiques de la campagne agricole.

Le premier rapport sur la superficie ensemencée, qui paraît en mars, donne des renseignements sur les intentions d'ensemencement des producteurs. Le rapport de juin fournit des estimations une fois que la majeure partie des semences sont terminées. Les numéros d'août et de septembre présentent des estimations relatives aux rendements et aux niveaux de production. Le rapport de l'après-récolte (novembre) clôt la série.

Trois rapports sur les stocks de céréales au Canada indiquent l'état des stocks des exploitations agricoles à l'échelle provinciale ainsi que l'état des stocks des exploitations agricoles et des stocks commerciaux à l'échelle nationale, à la fin de décembre, de mars et de juillet.

Vous obtenez en temps opportun des estimations détaillées et dignes de foi sur les intentions d'ensemencement, la superficie ensemencée, la qualité et la quantité des stocks, la progression des récoltes et la production.

Abonnez-vous !

L'abonnement à la **Série de rapports sur les grandes cultures** (n° 22-002 au catalogue) coûte 76 \$ au Canada et 91 \$ à l'étranger.

Pour commander, veuillez écrire à Vente des publications, Statistique Canada, Ottawa (Ontario) K1A 0T6 ou communiquer avec le Centre de consultation de Statistique Canada le plus près (voir la liste figurant dans la présente publication).

For faster service, using Visa or MasterCard, call toll-free,

Pour un service plus rapide, utilisez votre carte Visa ou MasterCard et composez sans frais le

1-800-267-6677



Agriculture, mining and energy

Agriculture, mines et énergie

Table

- 8.1 Farm cash receipts
- 8.2 Farm input price index
- 8.3 Electric power
- 8.4 Crude oil and natural gas
- 8.5 Coal and coke
- 8.6 Refined petroleum products
- 8.7 Non-metallic minerals
- 8.8 Metals

Note: All data not seasonally adjusted

Tableau

- 8.1 Recettes monétaires agricoles
- 8.2 Indices de prix des entrées dans l'agriculture
- 8.3 Énergie électrique
- 8.4 Pétrole brut et gaz naturel
- 8.5 Charbon et coke
- 8.6 Produits pétroliers raffinés
- 8.7 Minéraux non métalliques
- 8.8 Métaux

Nota: Toutes les données sont non désaisonnalisées

8.1

Farm cash receipts (millions of dollars)

Recettes monétaires agricoles (millions de dollars)

Year and quarter Année et trimestre	Total cash receipts Total des recettes	Direct payments Paiements directs	Livestocks and products Produits du bétail					
			Total Total	Beef Boeuf	Hogs Porc	Poultry Volaille	Dairy Produits laitiers	
D	216754	216755	216791	216792 + 216793	216794	216798 + 216799	216797	
1985	19,690	1,890	9,794	3,576	1,833	911	2,718	
1986	20,445	2,454	10,214	3,567	2,129	978	2,812	
1987	21,068	3,345	10,573	3,762	2,120	1,014	2,886	
1988	21,933	3,336	10,659	3,941	1,773	1,069	3,060	
1987	1	4,623	290	2,523	904	496	326	693
	2	5,680	635	2,624	939	540	360	747
	3	4,927	67	2,687	896	601	404	729
	4	5,618	8	2,645	1,018	482	382	716
1988	1	5,198	692	2,606	976	466	346	738
	2	5,448	291	2,652	984	470	376	784
	3	5,339	88	2,632	942	431	438	767
	4	5,655	77	2,742	1,087	407	429	769
Year and quarter Année et trimestre	Crops Cultures							
	Total Total	Wheat Blé	Barley Orge	Canola Colza	Corn Maïs	Floriculture Floricole	Vegetables Légumes	
D	216757	216758 + 216759	216762	216769	216771	216788	216775	
1985	8,007	765	531	900	585	369	521	
1986	7,778	566	743	675	400	405	572	
1987	7,150	293	491	722	413	444	581	
1988	7,937	635	510	1,007	519	503	574	
1987	1	1,707	431	125	148	91	65	290
	2	2,236	836	164	179	98	176	635
	3	2,028	616	100	183	60	102	67
	4	2,783	687	97	203	163	102	8
1988	1	1,741	431	85	225	92	70	692
	2	2,188	641	110	229	120	204	291
	3	2,466	1,072	170	273	109	114	88
	4	2,480	789	135	248	173	114	77

Source: Farm Cash Receipts (Catalogue 21-001), Statistics Canada. Contact: L. Gauthier (951-8706)

Source: Recettes monétaires agricoles (n° 21-001 au catalogue), Statistique Canada. Personne ressource: L. Gauthier (951-8706).

8.2

Farm input price index (1981 = 100)

Indices de prix des entrées dans l'agriculture (1981 = 100)

Year and quarter Année et trimestre	Total	Building and fencing Bâtiments et clôtures	Machinery and motor vehicles Machines et véhicules automobiles	Crop production Cultures agricoles	Animal production Élevage d'animaux	Supplies and services Fournitures et services	Hired farm labour Main-d'œuvre agricole	Property taxes impôt foncier	Interest Intérêt	
										Total
D	600000	600003	600090	600400	600574	600832	600898	600937	600950	
1987	110.1	132.3	116.2	99.9	114.1	127.8	130.4	125.3	77.6	
1988	113.2	135.6	118.0	101.6	117.2	131.5	136.2	133.5	84.0	
1986	3	109.4	128.4	116.2	102.7	110.4	123.8	126.1	139.1	79.5
	4	108.7	130.0	116.0	100.4	109.0	124.6	127.0	139.1	78.5
1987	1	108.9	130.8	114.4	100.5	113.0	126.1	128.1	125.3	76.7
	2	109.7	131.2	115.8	99.7	114.0	127.6	129.9	125.3	76.5
	3	110.8	133.1	117.2	99.5	115.4	127.9	131.0	125.3	78.1
	4	110.8	133.9	117.5	99.9	113.9	129.5	132.6	125.3	79.2
1988	1	112.8	134.5	118.2	101.2	118.1	131.3	133.7	133.5	80.2
	2	113.1	135.3	117.9	101.7	117.8	131.2	136.3	133.5	81.9
	3	113.1	136.2	117.8	101.2	116.6	131.6	136.5	133.5	85.1
	4	113.7	136.4	118.2	102.2	116.2	131.7	138.4	133.5	88.7
1989	1	115.4	136.6	118.4	104.7	117.2	133.4	139.9	138.7	93.4
	2	116.0	139.8	120.0	107.9	114.1	135.1	141.8	138.7	98.1

Source: Farm Input Price Index (Catalogue 62-004), Statistics Canada. Contact: Prices Division (951-9607).

Source: Indice des prix des entrées dans l'agriculture (n° 62-004 au catalogue), Statistique Canada. Contact: Division des Prix (951-9607).

8.3

Electric power (thousands of megawatt hours)

Énergie électrique (milliers de mégawatt heures)

Year and month	Utility generation	Industry generation	Deliveries to the U.S.	Total available
Année et mois	Production des services	Production industrielle	Livraisons aux États-Unis	Total disponible
D	372125	372130	372145	372149
1987	445,383	36,725	47,427	438,152
1988	450,942	38,104	34,029	461,322
1987				
M	33,702	3,132	3,685	33,451
J	33,107	3,056	4,153	32,253
J	34,310	2,839	4,698	32,690
A	34,228	2,794	4,548	32,728
S	32,112	2,734	3,442	31,756
O	36,092	3,023	3,513	36,064
N	38,850	3,124	3,141	39,257
D	42,646	3,239	3,281	43,046
1988				
J	45,722	3,226	3,225	46,279
F	42,888	3,049	3,157	43,259
M	42,215	3,376	3,076	42,948
A	35,664	3,301	2,708	36,671
M	33,421	3,254	2,666	34,711
J	32,677	3,072	2,834	33,430
J	33,930	3,018	3,463	33,933
A	34,948	3,037	3,821	34,666
S	32,213	2,962	2,634	32,988
O	36,091	3,278	2,506	37,410
N	37,795	3,223	2,071	39,540
D	43,380	3,308	1,866	45,489
1989				
J	44,494	3,343	1,907	46,591
F	41,596	3,082	2,232	42,941
M	41,299	3,329	1,467	44,172
A	35,270	3,299	1,803	37,790
M	32,805	3,368	2,054	35,223

Source: Electric Power (Catalogue 57-001), Statistics Canada, Contact: D. Madsen (951-9823).

Source: Statistiques de l'énergie (n° 57-001 au catalogue), Statistique Canada, Personne responsable: D. Madsen (951-9823).

Electricity

Électricité

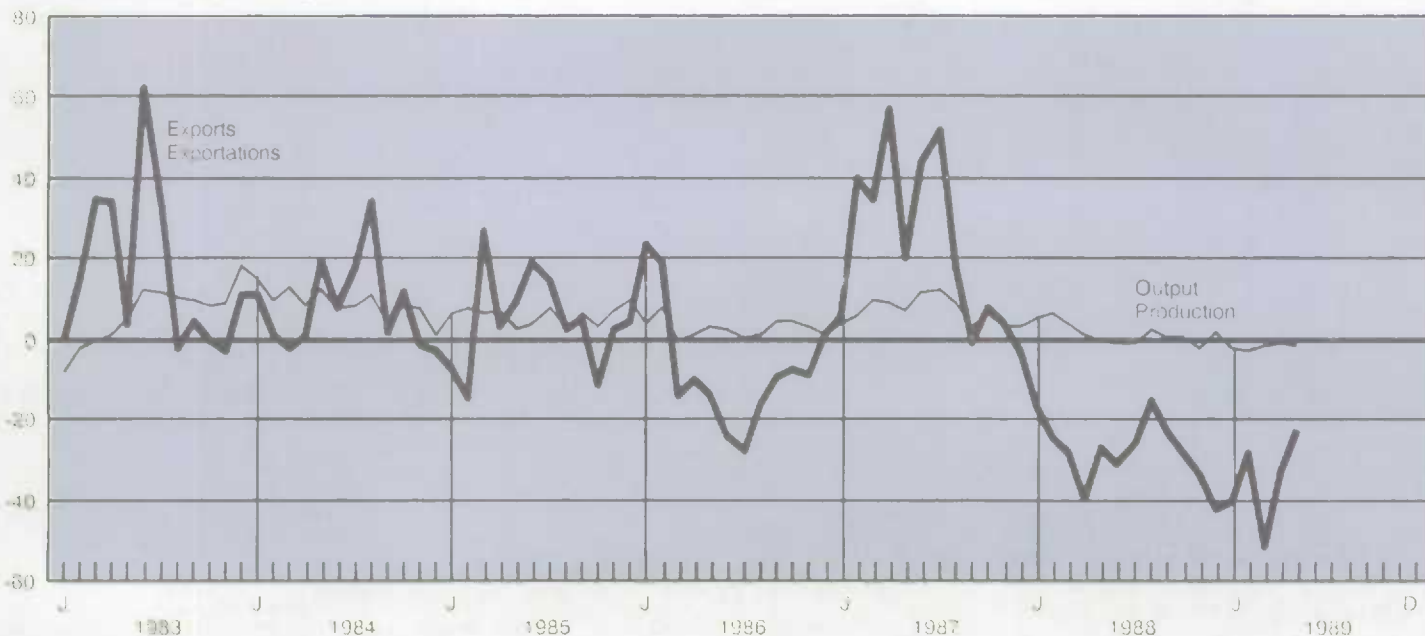
Annual percent change
Variation annuelle en pourcentage

8.4 Crude oil and natural gas(1) Pétrole brut et gaz naturel(1)

Year and month	Crude oil and equivalent(2)				Natural gas			
	Pétrole brut et équivalent(2)				Gaz naturel			
	Net domestic production	Imports	Total supply	Total exports	Total supply of marketable gas	Exports	Sales total	
Année et mois	Production intérieure nette	Importations	Total des ressources	Total des exportations	Approvisionnement total en gaz	Exportations	Ventes totales	
	Thousands of cubic metres				Millions of cubic metres			
	Milliers de cubes métriques				Millions de cubes métriques			
D	2505	2506	2507	2509	262981	344471	344472	
1987	95,453	23,472	118,926	36,024	78,336	28,009	45,971	
1988	100,370	26,034	126,404	41,284	91,296	35,913	49,044	
1987	A	7,449	1,405	8,854	2,987	6,105	1,934	3,912
	M	7,817	1,385	9,201	3,341	5,558	1,731	3,036
	J	7,936	1,786	9,721	3,354	4,756	1,626	2,506
	J	8,310	2,169	10,479	3,254	5,166	1,866	2,390
	A	8,461	2,342	10,803	3,049	5,716	2,111	2,438
	S	7,833	2,096	9,929	2,942	5,704	2,060	2,593
	O	8,261	2,214	10,475	3,210	7,112	2,630	3,571
	N	8,236	1,796	10,032	2,987	7,715	3,025	4,205
	D	8,575	2,636	11,211	2,867	8,647	3,397	5,161
1988	J	8,144	2,238	10,382	3,351	9,284	3,768	6,230
	F	7,969	1,719	9,688	3,243	8,404	3,292	5,866
	M	8,590	2,847	11,437	3,514	8,030	3,085	5,386
	A	8,009	1,910	9,919	3,509	7,129	2,693	4,194
	M	8,411	2,278	10,689	3,727	6,873	2,639	3,223
	J	8,138	1,846	9,984	3,626	6,250	2,596	2,548
	J	8,674	2,527	11,201	3,525	6,661	2,807	2,370
	A	8,668	1,999	10,666	3,469	6,766	2,661	2,441
	S	8,179	2,376	10,555	3,142	6,877	2,665	2,801
	O	8,615	1,970	10,585	3,284	7,501	2,842	3,700
	N	8,417	2,311	10,728	3,431	8,391	3,322	4,639
	D	8,558	2,014	10,572	3,463	9,133	3,543	5,645
1989	J	8,372	2,623	10,995	3,347	8,897	3,278	6,370
	F	7,570	2,201	9,771	2,935	8,549	3,043	6,315
	M	8,176	1,993	10,170	3,281	8,784	3,190	6,207
	A	7,954	2,615	10,569	2,915	7,872	3,104	4,715

(1) Supply and disposition for both crude oil and natural gas will not agree because of losses, inventory changes, pipeline fuel used, etc.

(1) Les ressources et les emplois du pétrole brut et du gaz naturel ne concordent pas en raison des pertes, des variations de stocks, du carburant de pipe-lines utilisé, etc.

(2) Includes crude oil, condensate and pentanes plus.

(2) Comprend le pétrole brut, les condensates et les pentanes plus.

Source: Crude Petroleum and Natural Gas Production (Catalogue 26-006), Gas Utilities (Catalogue 55-002), Statistics Canada. Contact: G. O'Connor (951-3562).

Source: Production de pétrole brut et de gaz naturel (n° 26-006 au catalogue), Services de gaz (n° 55-002 au catalogue), Statistique Canada. Personne ressource: G. O'Connor (951-3562).

Sources of energy in Canada

Sources d'énergie au Canada

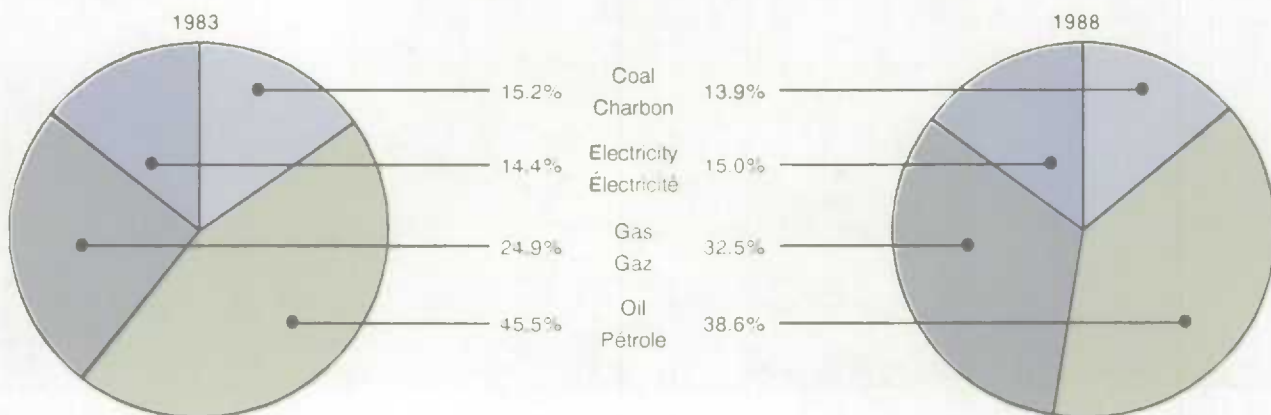

8.5

Coal and coke (thousands of metric tonnes) Charbon et coke (milliers de tonnes métriques)

Year and month	Coal production				Imports	Exports	Available for consumption	Coke production
	Production de charbon							
Année et mois	Total	Sask	Alta	B.C.	Importations	Exportations	Disponibilités pour la consommation	Production de coke
	Total	Sask	Alb.	C.-B.				
D	2482	2485	2486	2487	2488	261404	2490	2491
1987	61,212	10,019	25,744	21,990	14,243	26,740	48,716	4,635
1988	70,607	12,151	29,467	24,942	17,290	31,731	56,166	4,665
1987 M	4,694	827	1,842	1,831	1,245	1,785	4,154	418
J	4,963	874	2,093	1,759	1,856	2,362	4,457	377
J	4,979	849	2,257	1,494	1,342	2,430	3,891	387
A	4,646	846	1,994	1,481	1,575	2,464	3,757	379
S	5,479	795	2,210	2,172	1,864	2,191	5,152	373
O	5,823	873	2,433	2,176	1,629	2,537	4,915	370
N	5,976	872	2,546	2,229	1,593	2,193	5,376	380
D	5,740	1,038	2,545	1,822	2,260	2,535	5,465	390
1988 J	6,192	1,243	2,703	1,894	0	3,005	3,187	391
F	5,749	1,175	2,430	1,864	0	2,406	3,343	357
M	6,275	1,196	2,591	2,163	56	2,586	3,745	400
A	5,779	892	2,499	2,089	1,315	3,448	3,646	404
M	5,553	873	2,352	2,039	1,943	1,807	5,689	425
J	5,715	904	2,391	2,148	2,181	2,562	5,334	395
J	5,559	986	2,430	1,917	1,931	2,680	4,810	390
A	5,796	1,049	2,235	2,046	1,534	2,877	4,453	379
S	5,612	875	2,321	2,055	2,191	2,814	4,989	374
O	6,005	879	2,407	2,297	1,755	2,685	5,075	388
N	6,077	988	2,541	2,182	1,933	2,465	5,545	384
D	6,295	1,091	2,567	2,248	2,451	2,396	6,350	378
1989 J	6,036	1,046	2,587	1,981	0	3,631	2,405	376
F	5,478	964	2,450	1,980	0	2,421	3,057	346
M	6,340	1,037	2,770	2,459	489	2,872	3,957	383
A	5,461	786	2,517	2,063	1,655	2,230	4,886	380
M	5,947	878	2,545	2,236	1,379	2,865	4,461	383

Source: Coal and Coke Statistics (Catalogue 45-002), Statistics Canada. Contact: D. Madsen (951-9823).

Source: Statistique du charbon et du coke (n° 45-002 au catalogue), Statistique Canada. Personne ressource: D. Madsen (951-9823).

Production of mineral fuels

Production de combustibles minéraux

Annual percent change
Variation annuelle en pourcentage

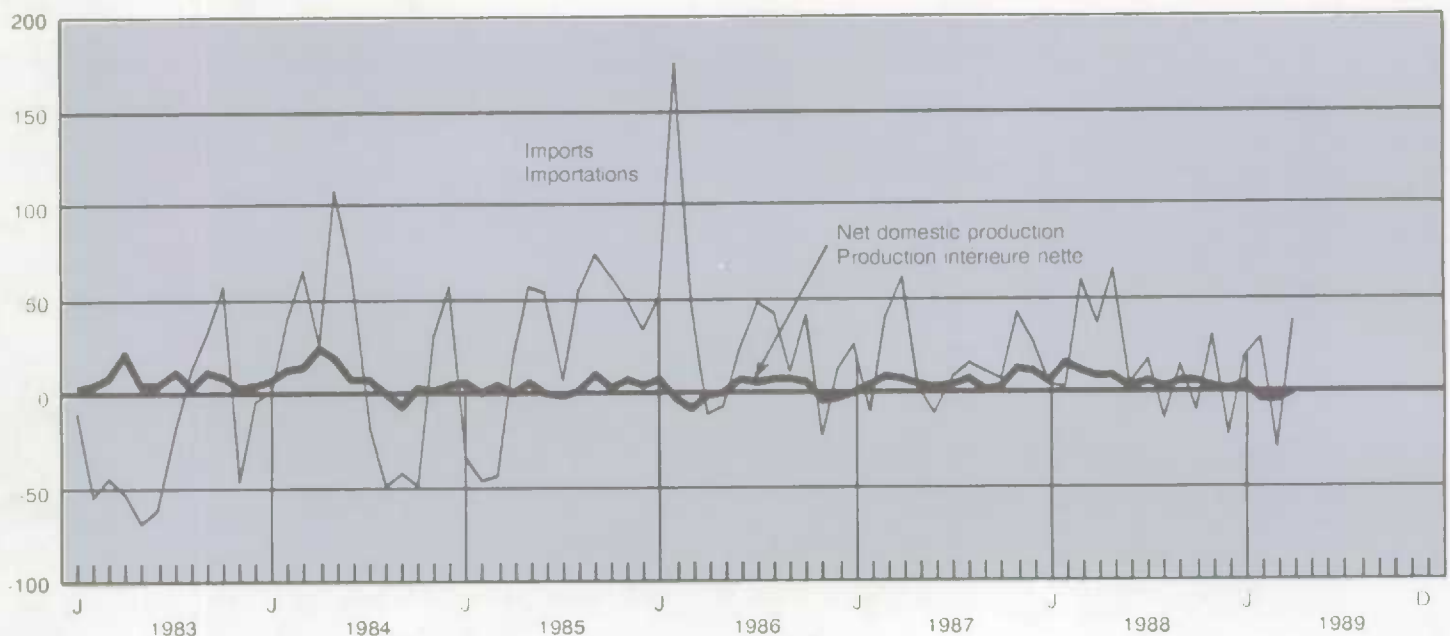

8.6 Refined petroleum products (thousands of cubic metres) Produits pétroliers raffinés (milliers de mètres cubiques)

Year and month	Total refinery receipts	Production of saleable products	Net sales in Canada	Closing inventories
Année et mois	Total des arrivages aux raffineries	Production de produits vendables	Ventes nettes au Canada	Stocks de fermeture
D	330501	2532	337115	337106
1987	81,813	90,764	80,171	11,991
1988	85,972	95,885	83,556	11,214
1987	J 6,505	7,529	6,894	10,213
	J 7,437	8,215	6,991	10,388
	A 7,573	8,279	6,690	11,109
	S 6,882	7,502	6,960	11,318
	O 7,061	7,867	7,103	11,021
	N 6,891	7,652	6,692	11,639
	D 7,432	8,231	7,232	11,991
1988	J 7,614	8,328	6,505	12,871
	F 6,566	7,795	6,610	12,697
	M 7,586	7,633	6,978	12,211
	A 6,614	7,206	5,985	12,111
	M 7,203	7,683	6,957	11,444
	J 6,252	7,451	6,889	10,897
	J 7,883	8,750	6,771	11,983
	A 7,405	8,495	7,478	11,972
	S 7,344	7,987	7,021	11,989
	O 7,148	8,404	7,199	12,135
	N 7,284	7,855	7,426	11,839
	D 7,073	8,298	7,738	11,214
1989	J 7,759	8,692	7,010	11,727
	F 6,795	7,487	6,663	11,472
	M 6,980	8,582	7,197	11,334
	A 7,573	8,186	6,745	11,868
	M		7,243	
	J		6,849	

Source: Refined Petroleum Products (Catalogue 45-004), Statistics Canada. Contact: G. O'Connor (951-3562).
 Source: Produits pétroliers raffinés (n° 45-004 au catalogue), Statistique Canada. Personne ressource: G. O'Connor (951-3562).

8.7 Non-metallic minerals (thousands of metric tonnes) Minéraux non métalliques (milliers de tonnes métriques)

Year and month	Asbestos shipments	Gypsum shipments	Cement production	Lime shipments	Salt and brine shipments(1,2)	Potash production(2)
Année et mois	Amiante, livraisons	Gypse, livraisons	Ciment, production	Chaux, livraisons	Sel et saumure, livraisons(1,2)	Potasse, production(2)
D	2627	2629	2630	2632	2626	2607
1987	665	3,095	11,881	2,330	10,129	7,668
1988	705	3,379	11,927	2,504	10,647	8,190
1987	J 58	998	1,216	228	735	586
	J 59	895	1,296	157	742	422
	A 58	793	1,254	181	762	425
	S 56	869	1,179	189	826	618
	O 61	974	1,293	217	1,101	628
	N 58	801	1,058	203	1,068	649
	D 60	618	843	214	1,070	764
1988	J 47	704	503	194	805	603
	F 48	618	472	188	1,060	765
	M 59	663	696	200	671	781
	A 60	621	977	211	747	862
	M 61	821	1,146	223	840	804
	J 68	740	1,297	214	894	631
	J 56	791	1,257	203	762	470
	A 67	734	1,235	210	872	622
	S 61	846	1,217	216	869	639
	O 65	873	1,213	202	1,037	639
	N 58	759	1,031	220	984	639
	D 57	809	883	223	1,104	736
1989	J 47	567	488	213	1,103	568
	F 57	575	433	203	952	545
	M 59	723	760	227	803	744
	A 55	646	959	207	732	811
	M 58	736	1,101	234	911	769
	J		1,294			

(1) Total salt and salt content of brine.
 (1) Total, sel et teneur en sel dans la saumure.
 (2) Metric tonnes.
 (2) Tonnes métriques.

Source: Energy, Mines and Resources; Cement (Catalogue 44-001), Statistics Canada.
 Source: Énergie, Mines et Ressources; Ciments (n° 44-001F au catalogue), Statistique Canada.

8.8

Metals

Métaux

Year and month	Copper, metal content of production	Refined copper production	Nickel production	Lead, metal content of production	Refined lead production
Année et mois	Cuivre, teneur en métal de la production	Cuivre raffiné production	Production de nickel	Plomb teneur en métal de la production	Plomb raffiné, production
	Thousands of metric tonnes				
	Milliers de tonnes métriques				
D	2587	2589	2597	2593	2595
1987	794	491	189	373	140
1988	756	529	199	352	179
1987					
M	68	46	18	26	10
J	68	44	16	20	5
J	58	34	3	28	4
A	65	31	11	39	1
S	68	42	17	52	12
O	67	44	19	28	14
N	69	43	18	27	18
D	70	47	19	39	17
1988					
J	68	48	16	30	18
F	63	47	17	33	17
M	77	50	18	31	16
A	61	45	18	29	16
M	64	46	18	30	18
J	64	44	17	19	15
J	47	31	4	21	4
A	58	35	14	39	12
S	56	41	18	39	18
O	66	48	20	33	16
N	70	48	20	23	17
D	65	47	19	26	18
1989					
J	63	47	16	19	17
F	59	34	19	25	16
M	63	44	18	23	14
A	67	46	17	25	17
M	68	50	17	21	14

Year and month	Zinc, metal content of production	Refined zinc production	Aluminum bauxite ore imports	Iron ore shipments	Gold production	Silver production	Uranium production
Année et mois	Zinc, teneur en métal de la production	Zinc raffiné, production	Importations de minéraux et concentrés d'aluminium	Minéral de fer livraisons	Or, production	Argent, production	Uranium, production
	Thousands of metric tonnes				Thousands of grams		Thousands of kilograms
	Milliers de tonnes métriques				Milliers de grammes		Milliers de kilogrammes
D	2597	2599	42664	2602	2603	2605	2609
1987	1,158	610	4,088	37,804	115,818	1,374,946	13,122
1988	1,278	703	2,351	39,840	130,487	1,371,474	12,325
1987							
M	94	43	273	3,121	8,340	126,288	950
J	59	30	289	3,864	10,180	116,680	1,127
J	87	33	424	2,945	9,623	129,266	521
A	121	34	270	3,257	9,988	94,933	1,048
S	133	54	543	3,403	10,951	148,945	923
D	117	55	514	3,802	10,726	133,556	1,480
N	94	59	336	3,821	10,952	81,900	1,128
D	96	61	375	4,246	10,535	130,774	1,359
1988							
J	97	62	6	2,181	9,705	113,732	1,149
F	101	53	62	2,658	9,512	121,457	1,331
M	101	59	16	2,213	10,940	130,182	1,329
A	101	61	117	3,251	10,347	125,995	1,002
M	93	60	400	3,648	10,720	103,831	920
J	87	58	247	3,651	11,230	111,562	978
J	109	53	318	3,904	10,285	102,975	511
A	162	62	201	3,496	10,884	122,068	666
S	151	55	283	3,377	11,430	114,793	1,138
O	112	60	197	3,852	11,456	100,857	1,209
N	88	57	396	3,740	10,956	112,757	1,098
D	76	64	108	3,869	13,022	111,465	994
1989							
J	59	60	65	1,772	10,691	95,409	1,034
F	80	55	61	2,571	10,653	98,532	871
M	91	56	55	1,666	12,374	119,644	1,250
A	117	59	240	3,710	12,510	116,844	1,226
M	115	57	336	3,753	13,280	117,717	1,234

Source: Energy, Mines and Resources.
Source: Énergie, Mines et Ressources.

1986 CENSUS PROFILES

LES PROFILS DU RECENSEMENT DE 1986

YOUR TICKET TO ANY COMMUNITY IN CANADA

VOTRE LAISSEZ-PASSER POUR MIEUX CONNAÎTRE LES CANADIENS

The 1986 Profiles will put you on the fast track to any Canadian community you want to study . . .

You're looking for a fast introduction to the social and demographic realities of a city, a town, a municipality or an entire province. And you don't have the time to wade through piles of statistics.

Focus in on the area of your choice with a CENSUS PROFILE. Each PROFILE features more than 120 items of information on the area that interests you . . . from population counts, to the living arrangements of its elderly.

Choose a PROFILE on any one of

- 6009 Census Sub divisions (municipalities)
- 266 Census Divisions (counties)
- 295 Federal Electoral Districts
- 25 Census Metropolitan Areas
- 114 Census Agglomerations
- a variety of urban/rural breakdowns
- and, more.

With 52 publications in this series, we can fast track you to any destination you want.

For more information, call us at 1-800-267-6677 and request the Census brochure (which includes ordering information), or write us at:

**Publications Sales
Statistics Canada
Ottawa, Ontario
K1A 0T6**

Le Canada et ses régions sont à votre portée grâce aux Profils du recensement de 1986.

Vous désirez connaître le portrait socio-démographique d'une province, d'une ville ou d'une municipalité en particulier, mais la perspective d'avoir à vous battre avec des montagnes de statistiques vous effraie?

Balayez toute appréhension! Les Profils du recensement de 1986 vous épargneront temps et effort. Chaque Profil présente plus de 120 éléments différents d'information sur chacune des régions répertoriées. Des chiffres de population aux données sur les modes de vie de la population âgée, vous saurez tout.

Vous n'avez qu'à faire votre choix. Et quel choix! Les 52 publications de la série portent sur:

- 6,009 municipalités (subdivisions de recensement);
- 266 comtés (divisions de recensement);
- 295 circonscriptions électorales fédérales;
- 25 régions métropolitaines de recensement;
- 114 agglomérations de recensement;
- diverses régions urbaines et rurales;
- et plus encore . . .

Pour de plus amples renseignements, composez le 1-800-267-6677 et demandez notre brochure, qui vous renseignera sur les modalités de commande. Ou, si vous le préférez, écrivez à:

**Vente des publications
Statistique Canada
Ottawa (Ontario)
K1A 0T6**

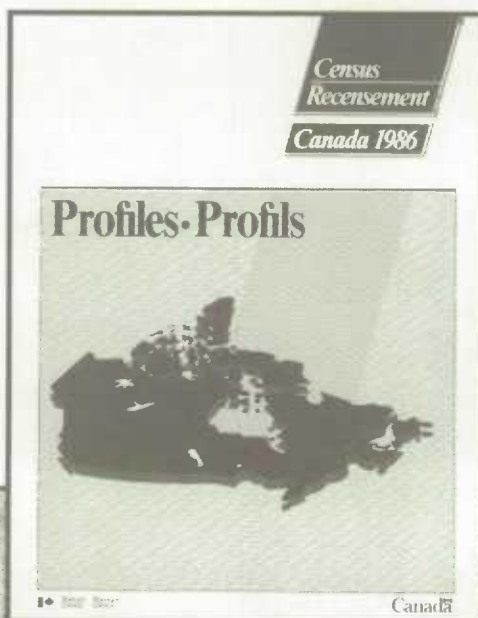

Transportation and communications Transports et communications

Table

- 9.1 Railways
- 9.2 Pipelines
- 9.3 Urban transit
- 9.4 Telephones
- 9.5 Aviation

Note: All data not seasonally adjusted

Tableau

- 9.1 Les chemins de fer
- 9.2 Pipe-lines
- 9.3 Transport urbain
- 9.4 Téléphones
- 9.5 Aviation

Nota: Toutes les données sont non désaisonnalisées

9.1 Railways Les chemins de fer

Year and month	Railway operating revenues Recettes d'exploitation			Revenue freight	Passengers
	Total	Freight Marchandises	Passenger Voyageurs	Cargaisons payantes	Voyageurs payants
Année et mois	Millions of dollars Millions de dollars			Millions of tonnes Millions de tonnes	Millions of miles Millions de milles
	Total	Marchandises	Voyageurs	Cargaisons payantes	Voyageurs payants
D	4013	4014	4015	4019	4021
1987	7,766.8	6,434.8	204.9	178,798	1,192
1988	7,751.9	6,431.2	234.8	180,436	1,363
1987 A	669.9	563.4	13.8	14,845	79
M	658.8	550.6	17.5	15,820	100
J	670.5	569.5	19.3	15,509	104
J	632.2	526.1	23.5	14,610	135
A	559.9	403.5	18.6	11,701	114
S	677.8	565.8	17.9	15,655	104
O	709.4	590.8	15.9	16,230	105
N	700.9	593.9	14.1	16,229	86
D	627.0	535.6	22.0	15,006	113
1988 J	607.2	497.9	14.9	14,209	82
F	621.3	519.8	13.5	14,552	86
M	734.7	585.7	15.5	15,645	99
A	673.1	580.5	16.0	16,426	94
M	676.0	581.0	18.6	16,669	111
J	679.7	575.7	23.4	15,807	127
J	619.2	503.6	26.8	14,826	150
A	631.7	520.1	26.8	14,212	153
S	631.7	520.1	26.8	14,212	153
O	629.8	536.8	16.8	15,159	106
N	643.2	537.3	14.3	14,949	89
D	604.3	472.7	21.4	13,770	113
1989 J	577.7	472.6	16.4	13,198	94
F	553.3	454.5	14.9	12,304	101
M	631.2	517.3	18.8	14,165	128
A	606.0	504.0	15.5	14,140	99

Source: Railway Operating Statistics (Catalogue 52-003), Statistics Canada. Contact: S. Carter (951-2524)
 Source: Statistique de l'exploitation ferroviaire (n° 52-003 au catalogue), Statistique Canada. Personne ressource: S. Carter (951-2524)

Railway freight loadings

Chargements ferroviaires

Annual percent change
 Variation annuelle en pourcentage

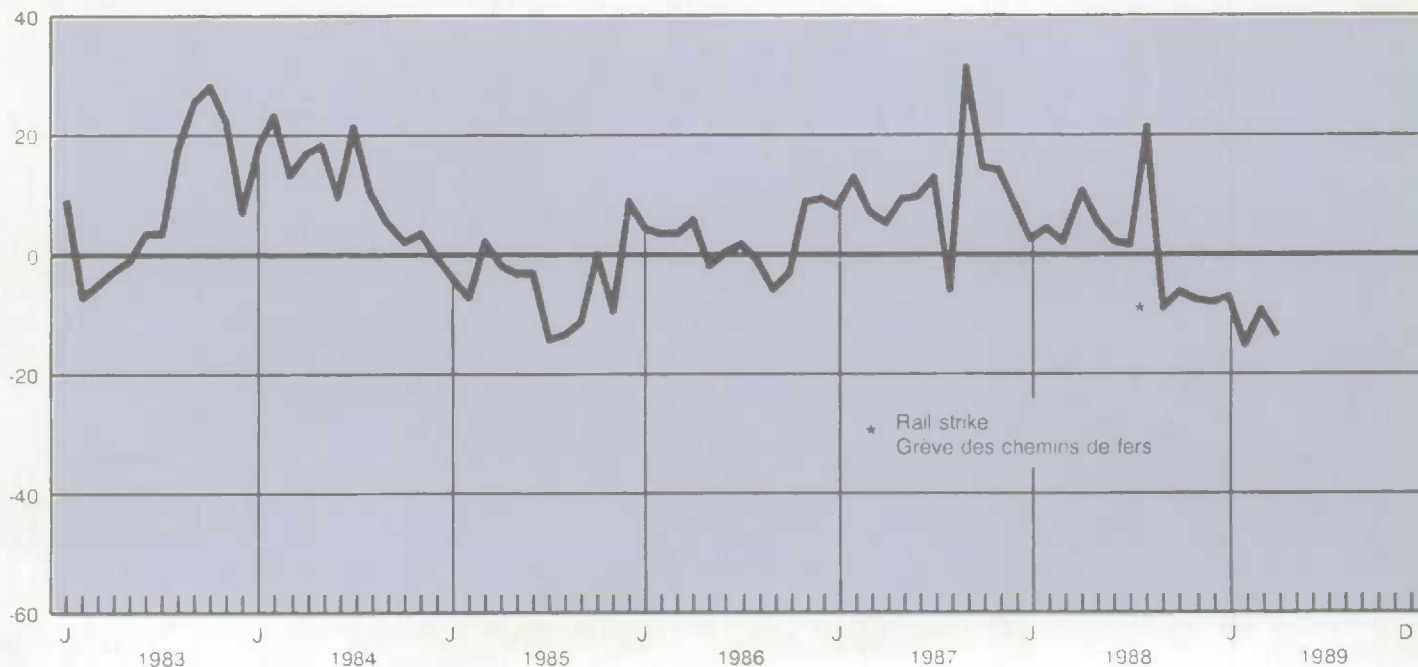

9.2

Pipelines

Pipe-lines

Year and month	Crude oil		Oil products		Natural gas		
	Pétrole brut		Produits pétroliers		Gaz naturel		
Année et mois	M(3)-km	Tonne km	M(3)-km	Tonne km	M(3)-km	Tonne km	
	Millions	Millions	Millions	Millions	Milliards	Milliards	
D	4074	4075	4079	4080	4084	4085	
1987	91,326	77,086	28,368	21,601	111,742	81,207	
1988	98,516	83,154	31,448	23,945	132,019	96,375	
1987	A	7,194	6,072	2,395	1,824	9,852	7,192
	M	7,327	6,185	2,080	1,584	9,298	6,787
	J	7,361	6,213	2,438	1,856	8,212	5,994
	J	8,127	6,860	2,431	1,851	7,980	5,826
	A	7,678	6,481	2,470	1,881	7,796	5,326
	S	7,518	6,346	2,276	1,733	8,808	6,430
	O	7,695	6,495	2,355	1,793	9,603	7,010
	N	7,816	6,597	2,432	1,852	10,111	7,381
	D	7,890	6,660	2,722	2,073	10,582	7,725
1988	J	8,566	7,230	2,842	2,164	12,374	9,033
	F	7,746	6,538	3,021	2,300	11,566	8,443
	M	8,391	7,093	2,478	1,897	11,323	8,266
	A	7,777	6,584	2,653	2,020	10,745	7,844
	M	8,210	6,930	2,658	2,024	10,280	7,505
	J	8,196	6,918	2,410	1,835	8,978	6,554
	J	8,348	7,046	2,715	2,067	9,735	7,107
	A	8,261	6,973	2,484	1,891	9,587	6,984
	S	7,848	6,624	2,675	2,037	9,669	7,058
	O	8,262	6,974	2,558	1,948	11,274	8,230
	N	8,332	7,033	2,254	1,716	12,667	9,247
	D	8,579	7,241	2,700	2,056	13,841	10,104
1989	J	8,502	7,176	2,741	2,087	13,416	9,793
	F	7,356	6,209	2,401	1,828	12,973	9,470
	M	8,136	6,868	2,925	2,227	13,198	9,635
	A	7,123	6,012	2,697	2,053	12,198	8,904

Sources: Oil Pipeline Transport (Catalogue 55-001), and Gas Utilities (Catalogue 55-002), Statistics Canada. Contact: G. O'Connor (951-3562).

Sources: Transport du pétrole par pipe-lines (n° 55-001 au catalogue), et Services de gaz (n° 55-002 au catalogue), Statistique Canada. Personne ressource: G. O'Connor (951-3562).

9.3

Urban transit

Transport urbain

Year and month	Urban and suburban services		All services				
	Services urbain et suburbain		Tous les services				
Année et mois	Passengers carried	Passenger revenue	Vehicle distance run	Diesel fuel used	Gasoline used	Electricity used	
	Voyageurs payants	Revenu des voyageurs	Distance parcourue	Carburant diesel consommé	Essence consommée	Électricité consommée	
	Thousands	Thousands of dollars	Thousand of km	Thousand of litres	Litres	Thousand of kw h	
	Milliers	Milliers de dollars	Milliers de km	Milliers de litres	Litres	Milliers de kw h	
D	462011	462022	462033	462044	462055	462067	
1987	1,474,925	990,389	451,587	68,539	588	573,916	
1988	1,521,845	1,069,348	462,460	71,303	530	581,393	
1987	M	106,456	74,034	35,977	5,412	51	43,540
	J	124,761	77,784	38,656	5,694	56	43,408
	J	105,273	73,783	36,561	5,477	35	44,081
	A	103,565	73,925	36,192	5,229	35	41,491
	S	133,451	91,000	39,682	5,860	51	44,718
	O	133,286	87,314	38,225	5,840	48	47,955
	N	131,092	87,747	37,270	5,727	48	50,732
	D	132,831	89,271	39,840	6,203	47	55,825
1988	J	124,151	87,070	37,229	5,884	45	53,018
	F	129,083	89,905	37,621	6,045	49	53,965
	M	144,198	99,740	42,319	6,441	47	53,735
	A	125,061	86,713	37,286	5,751	39	47,615
	M	121,096	84,485	37,456	5,676	48	44,342
	J	128,655	90,488	39,664	6,001	51	43,412
	J	104,191	77,773	36,525	5,372	27	45,879
	A	105,343	79,000	36,887	5,500	27	46,695
	S	134,981	95,929	40,178	6,156	46	44,935
	O	133,750	89,891	38,075	5,950	44	47,569
	N	134,222	93,021	38,044	5,975	45	47,834
	D	137,115	95,532	41,176	6,551	61	52,393
1989	J	125,313	91,243	37,451	6,023	42	45,278
	F	128,881	94,066	37,301	6,070	53	47,135
	M	142,738	102,363	41,579	6,561	56	49,571
	A	127,327	93,833	38,167	5,887	43	47,845
	M	124,465	91,424	38,962	6,043	45	47,052

Source: Urban Transit (Catalogue 53-003), Monthly, Statistics Canada. Contact: S. Carter (951-2524).

Source: Transport urbain (n° 53-003 au catalogue), mensuel, Statistique Canada. Personne ressource: S. Carter (951-2524).

9.4

Telephones

Téléphones

Year and month	Revenue (millions of dollars) Recettes (en millions de dollars)			Telephones in service (thousands) Téléphones en service (en milliers)		
	Total	Local Locaux	Long distance Inter-urbains	Total	Residential Résidentiels	Business Commerciaux
Année et mois	Total	Locaux	Inter-urbains	Total	Résidentiels	Commerciaux
D	462088	462089	462090	462097	462098	462099
1987	10,951	4,043	6,055	15,383	10,991	4,392
1988	11,703	4,238	6,319	15,363	10,896	4,467
1987 M	893	332	494	15,331	10,966	4,365
J	930	337	519	15,299	10,925	4,374
J	923	342	507	15,319	10,930	4,389
A	912	343	504	15,343	10,939	4,403
S	935	340	524	15,389	10,986	4,403
O	944	341	533	15,417	11,007	4,410
N	941	339	526	15,425	11,010	4,415
D	948	350	516	15,418	11,001	4,418
1988 J	951	344	522	15,407	10,980	4,427
F	966	349	522	15,410	10,971	4,439
M	1,017	350	568	15,411	10,970	4,441
A	960	351	509	15,398	10,942	4,456
M	981	355	532	15,376	10,909	4,467
J	969	350	515	15,353	10,876	4,477
J	935	351	502	15,323	10,841	4,482
A	964	350	529	15,323	10,836	4,487
S	964	354	526	15,371	10,878	4,493
O	981	353	533	15,040	10,646	4,394
N	1,000	360	542	15,429	10,916	4,513
D	1,017	369	518	15,510	10,983	4,527
1989 J	1,027	362	534	15,477	10,972	4,505
F	995	371	516	15,491	10,973	4,518
M	1,057	371	576	15,498	10,979	4,519
A	1,040	377	554	15,487	10,957	4,530
M	1,066	383	567	15,471	10,925	4,546

Source: Telephone Statistics (Catalogue 56-002), Statistics Canada. Contact: T. Gorman (951-2204)

Source: Statistiques du téléphone (n^o 56-002 au catalogue), Statistique Canada. Personne ressource: T. Gorman (951-2204).

9.5

Major Canadian airlines (thousands)

Les transporteurs aériens canadiens (en milliers)

Year and month	Total operating revenues	Total operating expenses	Passengers	Passenger-kilometres	Kilograms of goods	Goods tonne-kilometres
	Total des recettes d'exploitation	Total des dépenses d'exploitation	Passagers	Passagers-kilomètres	Kilogrammes de marchandises	Tonnes-kilomètres de marchandises
Année et mois	Total des recettes d'exploitation	Total des dépenses d'exploitation	Passagers	Passagers-kilomètres	Kilogrammes de marchandises	Tonnes-kilomètres de marchandises
D	462215	462216	462209	462210	462211	462212
1987	4,980,699	4,796,049	23,799	48,628,014	380,907	1,210,285
1988	5,453,507	5,262,624	24,097	54,279,293	403,806	1,323,315
1987 A	387,240	381,849	1,935	3,678,887	31,201	97,913
M	440,576	401,615	2,008	4,149,455	31,726	99,885
J	476,084	413,145	2,332	4,636,639	34,622	105,532
J	512,949	435,273	2,140	4,976,186	33,982	108,227
A	535,472	444,231	2,310	5,322,931	33,479	108,697
S	476,177	412,102	2,020	4,363,722	34,546	108,551
O	433,040	410,919	1,942	3,789,213	36,801	119,825
N	353,069	397,502	1,618	2,999,675	33,234	110,698
D	308,955	397,561	1,588	3,007,366	22,439	69,219
1988 J	390,224	396,240	1,977	4,185,794	28,415	89,124
F	393,659	412,039	2,010	4,145,625	30,852	97,612
M	449,247	437,010	2,325	4,732,902	34,996	111,420
A	415,240	419,475	1,899	4,008,605	31,894	103,148
M	451,549	436,262	1,952	4,324,106	33,573	109,710
J	514,415	471,306	2,063	4,738,735	35,783	114,084
J	511,092	457,455	2,216	5,632,150	34,977	118,726
A	549,506	467,027	2,375	5,840,372	32,668	104,398
S	500,299	466,394	2,027	4,892,360	33,849	110,953
O	444,010	440,484	1,741	4,268,780	35,677	122,186
N	395,733	431,061	1,714	3,525,898	33,561	113,898
D	438,533	427,871	1,798	3,983,966	37,561	128,056
1989 J	406,411	443,316	1,840	4,260,174	30,684	96,238
F	392,533	427,048	1,807	3,976,256	31,810	100,561
M	456,417	468,812	2,099	4,653,521	37,642	120,806
A			1,823	4,052,349	36,520	115,910

Source: Aviation Statistics Centre Service Bulletin (Catalogue 51-004), Statistics Canada. Contact: G. Baldwin (997-6190)

Source: Centre des statistiques de l'aviation, Bulletin de service (n^o 51-004 au catalogue), Statistique Canada. Personne ressource: G. Baldwin (997-6190).

Table

- 10.1 Interest rates
- 10.2 Exchange rates
- 10.3 Business bankruptcies and liabilities

- 10.4 Security issues and retirements
- 10.5 Stock exchanges
- 10.6 Government of Canada budgetary revenue transactions
- 10.7 Government of Canada budgetary expenditure transactions

Tableau

- 10.1 Taux d'intérêts
- 10.2 Taux de change
- 10.3 Faillites commerciales et passifs

- 10.4 Émissions de titres et amortissements
- 10.5 Les bourses
- 10.6 Recettes des opérations budgétaires du gouvernement du Canada
- 10.7 Dépenses au titre des opérations budgétaires du gouvernement du Canada

10.1

Interest rates

Taux d'intérêts

Year and month	Bank rate	Prime rate	Treasury bills month average	Treasury bills end of month	90-day commercial paper	Conventional mortgage rate		Long-term Canada bond rate
						Taux des prêts hypothécaires ordinaires		
						1-year	5-year	
Année et mois	Taux d'escompte	Taux privilégié	Bons du trésor moyenne mensuelle	Bons du trésor à la fin du mois	Papier commercial à 90 jours	1 an	5 ans	Taux des obligations à long terme
<i>B</i>	14006	14020	14001	14007	14017	14050	14051	14013
1985	9.65	10.58	9.46	9.43	9.56	10.31	12.13	11.04
1986	9.21	10.52	9.00	8.97	9.16	10.15	11.21	9.52
1987	8.40	9.52	8.19	8.15	8.39	9.85	11.17	9.95
1988	9.69	10.83	9.40	9.48	9.66	10.83	11.65	10.22
1987 J	8.59	9.50	8.30	8.29	8.45	9.75	11.25	9.78
J	8.76	9.50	8.53	8.97	9.20	9.75	11.25	10.23
A	9.24	10.00	8.95	8.99	9.15	10.25	11.50	10.44
S	9.57	10.00	9.19	9.35	9.55	10.75	12.00	11.14
O	8.26	9.75	8.85	7.84	8.50	10.50	11.50	10.21
N	8.48	9.75	8.24	8.31	8.70	10.25	11.50	10.50
D	8.68	9.75	8.45	8.41	8.90	10.25	11.75	10.34
1988 J	8.63	9.75	8.42	8.37	8.65	10.25	11.75	9.74
F	8.58	9.75	8.32	8.32	8.55	9.75	11.50	9.61
M	8.78	9.75	8.43	8.53	8.65	9.75	11.00	10.13
A	9.06	10.25	8.76	8.87	9.00	10.25	11.25	10.36
M	9.12	10.25	8.88	8.92	9.10	10.25	11.25	10.38
J	9.44	10.75	9.20	9.19	9.30	10.75	11.25	10.13
J	9.53	10.75	9.27	9.29	9.50	11.00	11.75	10.42
A	10.03	11.25	9.53	9.98	10.15	11.50	12.25	10.65
S	10.54	11.75	10.20	10.33	10.50	11.75	11.75	10.46
D	10.51	11.75	10.29	10.29	10.40	11.25	11.75	10.13
N	10.84	11.75	10.56	10.76	11.00	11.50	12.00	10.32
D	11.17	12.25	10.90	10.94	11.10	12.00	12.25	10.36
1989 J	11.54	12.25	11.15	11.18	11.40	12.25	12.25	10.18
F	11.70	12.75	11.43	11.61	11.70	12.75	12.25	10.55
M	12.40	13.50	11.99	12.14	12.35	13.50	12.75	10.49
A	12.61	13.50	12.29	12.37	12.55	13.50	12.75	10.19
M	12.40	13.50	12.20	12.17	12.42	13.00	12.00	9.85
J	12.31	13.50	12.09	12.08	12.25	12.75	12.00	9.60

Source: Bank of Canada.

Source: Banque du Canada.

Interest rates

Taux d'intérêts

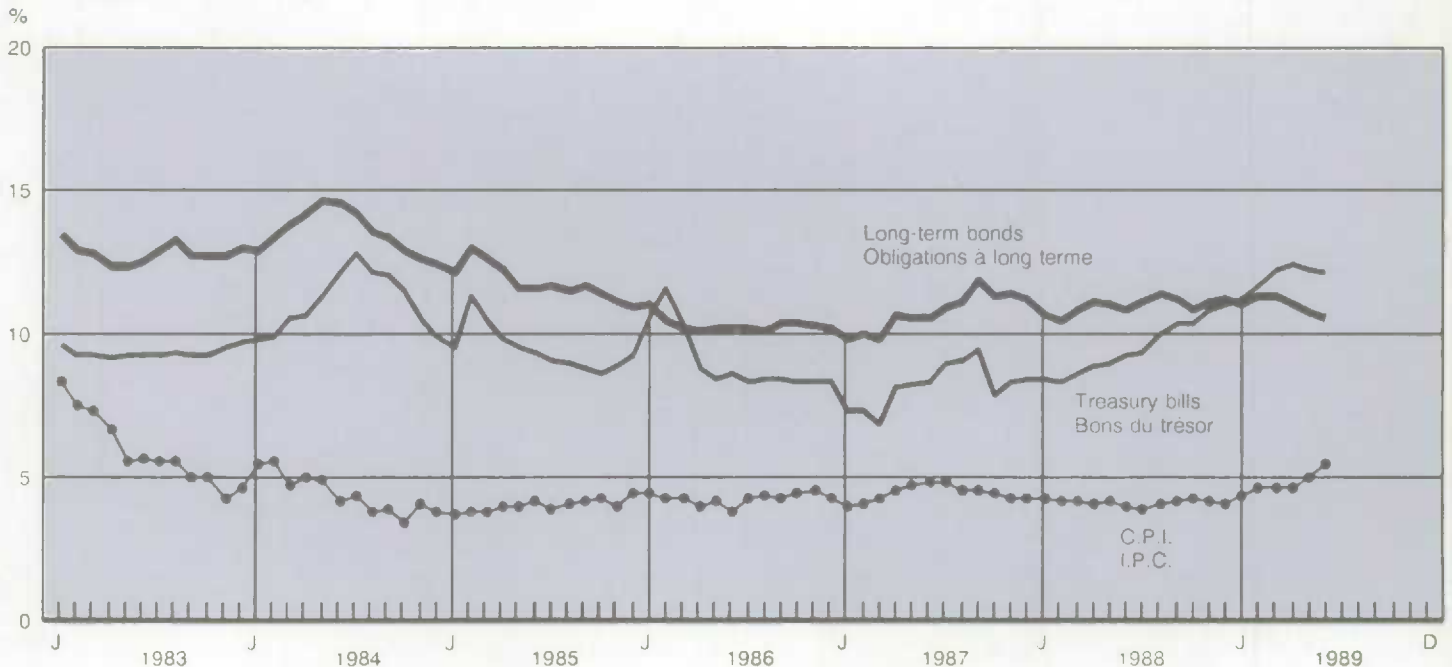

Year and month Année et mois	U.S. dollar Dollar américain	British pound Livre britannique	French franc Franc français	German mark Mark allemand	Japanese yen (000's) Yen japonais (000 s)	G-10 index (1981 = 100) Indice G-10 (1981 = 100)
B	3400	3412	3404	3405	3407	3418
1985	1 366	1 771	0 153	0 468	5 77	92 02
1986	1 389	2 038	0 201	0 643	8 30	86 29
1987	1 326	2 173	0 221	0 739	9 19	88 18
1988	1 231	2 193	0 207	0 703	9 61	93 93
1987						
J	1 339	2 181	0 220	0 736	9 26	87 43
J	1 326	2 133	0 215	0 717	8 81	88 64
A	1 326	2 121	0 214	0 715	9 01	88 58
S	1 315	2 164	0 217	0 726	9 18	88 88
O	1 309	2 177	0 218	0 728	9 14	89 21
N	1 316	2 336	0 231	0 783	9 73	87 85
D	1 307	2 390	0 236	0 800	10 19	87 87
1988						
J	1 285	2 314	0 230	0 777	10 06	89 47
F	1 268	2 229	0 221	0 747	9 82	90 99
M	1 249	2 290	0 220	0 745	9 83	92 07
A	1 235	2 320	0 218	0 739	9 89	92 91
M	1 237	2 311	0 216	0 730	9 91	92 87
J	1 217	2 164	0 205	0 693	9 56	94 89
J	1 207	2 058	0 194	0 654	9 07	96 41
A	1 224	2 077	0 191	0 649	9 15	95 29
S	1 227	2 066	0 193	0 657	9 13	95 10
O	1 205	2 098	0 195	0 664	9 37	96 21
N	1 217	2 203	0 204	0 697	9 89	94 61
D	1 196	2 185	0 200	0 682	9 69	96 30
1989						
J	1 191	2 113	0 190	0 649	9 38	97 26
F	1 189	2 086	0 189	0 643	9 32	97 56
M	1 195	2 048	0 189	0 640	9 16	97 33
A	1 189	2 022	0 188	0 636	9 00	97 98
M	1 193	1 944	0 181	0 613	8 66	98 32
J	1 198	1 861	0 179	0 606	8 33	98 40

Source: Bank of Canada.
Source: Banque du Canada.

Foreign exchange rates

Taux de change étrangers

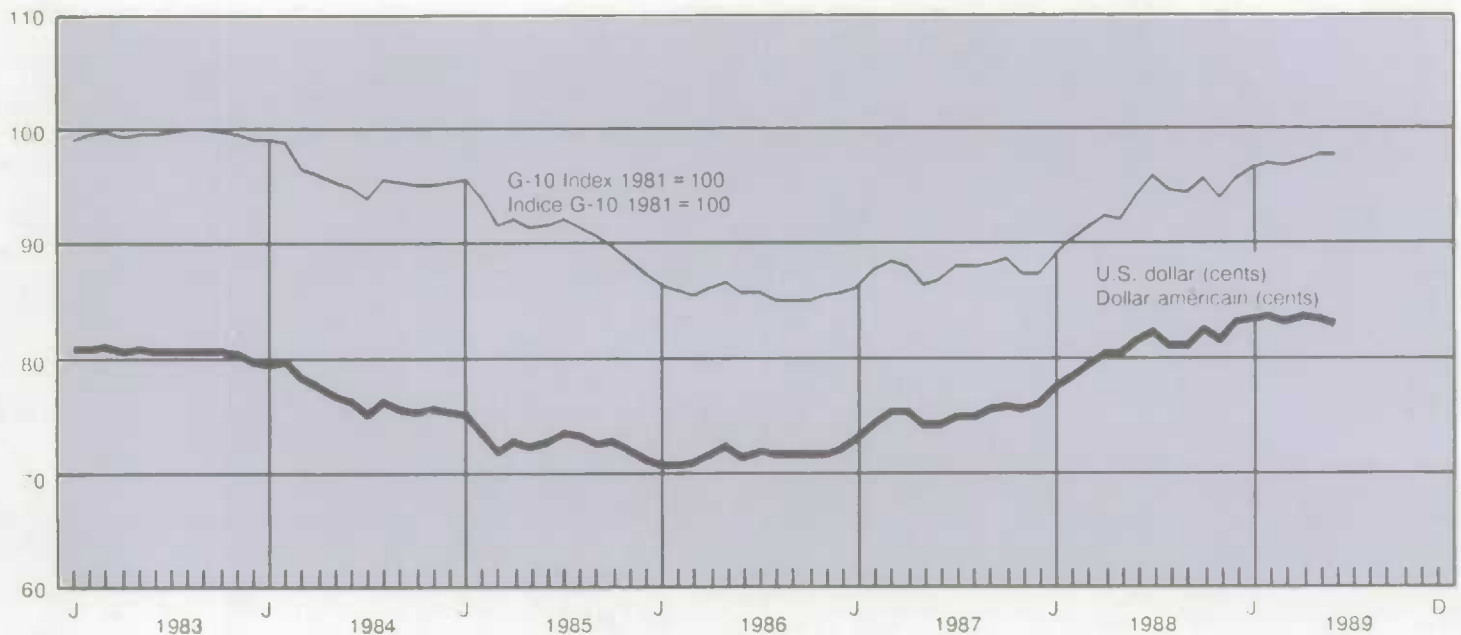

10.3

Business bankruptcies and liabilities(1)

Faillites commerciales et passifs(1)

Year and month	Bankruptcies (units) Faillites (unités)								
	Total	Primary	Manufacturing	Construction	Transportation, communication and other utilities	Trade	Finance, insurance and real estate	Services	
Année et mois	Total	Primaires	Manufacturières	Construction	Transport, communication et autres services publics	Commerce	Finances, assurances et affaires immobilières	Services	
D	93467	93556	93557	93558	93559	93560	93561	93562	
1987	7,371	574	587	1,072	499	2,236	266	2,137	
1988	7,721	530	614	1,122	579	2,388	222	2,266	
1987	M	596	50	35	84	48	167	33	179
	J	666	48	57	108	58	200	20	175
	J	546	49	42	70	33	160	15	177
	A	563	54	50	86	36	171	22	144
	S	593	35	51	67	45	167	21	207
	O	634	49	46	104	43	207	21	164
	N	585	47	50	83	38	192	10	165
	D	602	38	55	87	39	196	23	164
1988	J	612	40	42	82	39	188	15	206
	F	748	56	52	90	56	240	16	238
	M	735	51	57	120	59	208	27	213
	A	599	44	52	91	56	179	24	153
	M	649	33	56	80	56	215	18	191
	J	593	44	59	85	38	177	16	174
	J	569	30	45	85	45	188	15	161
	A	661	41	43	106	55	213	13	190
	S	644	51	52	88	45	196	23	189
	O	590	49	48	94	48	147	20	184
	N	712	51	50	112	43	237	21	198
	D	609	40	58	89	39	200	14	169
1989	J	616	53	42	87	38	203	17	176
	F	735	46	58	127	47	204	34	219
	M	710	41	51	107	62	218	22	209
	A	707	63	56	97	43	214	28	206
	M	731	68	62	112	50	218	28	193
Month	Liabilities (thousands of dollars) Passifs (milliers de dollars)								
	Total	Primary	Manufacturing	Construction	Transportation, communication and other utilities	Trade	Finance, insurance and real estate	Services	
Mois	Total	Primaires	Manufacturières	Construction	Transport, communication et autres services publics	Commerce	Finances assurances et affaires immobilières	Services	
D	93563	93652	93653	93654	93655	93656	93657	93658	
1987	1,557,561	119,329	164,136	167,115	71,482	363,070	327,823	344,610	
1988	2,520,955	101,806	177,083	162,179	75,661	395,142	1,232,416	376,703	
1987	M	109,896	8,665	12,409	15,120	5,090	27,667	15,305	25,651
	J	94,040	9,992	13,230	10,994	7,235	24,030	9,681	18,878
	J	80,688	12,063	8,219	11,734	3,105	21,237	3,559	20,771
	A	202,958	8,344	11,570	18,342	2,838	19,318	108,329	34,217
	S	165,535	5,459	8,054	9,305	3,660	40,361	76,042	22,654
	O	110,464	9,698	6,863	13,018	20,066	22,885	8,685	29,250
	N	107,182	17,264	20,777	9,514	4,234	25,189	3,176	27,028
	D	119,354	6,733	12,049	11,329	3,784	37,447	24,768	23,244
1988	J	100,734	8,843	21,885	8,439	3,822	24,167	6,789	26,788
	F	123,422	10,049	11,244	9,778	6,603	31,615	7,314	46,818
	M	107,314	9,458	15,459	15,394	6,247	23,459	10,568	26,727
	A	100,809	10,403	14,875	9,650	3,505	25,538	10,583	26,254
	M	87,840	6,823	10,051	11,458	4,822	25,016	3,779	25,891
	J	94,656	8,842	16,999	11,376	3,477	24,740	6,647	22,575
	J	147,082	6,416	25,859	18,496	4,562	35,066	17,094	39,589
	A	104,045	5,927	9,010	13,726	5,395	28,943	5,265	35,818
	S	132,115	9,377	13,871	14,473	4,350	52,122	4,611	33,312
	O	1,250,929	7,185	9,441	20,951	7,001	32,054	1,141,120	33,178
	N	143,620	7,779	16,095	14,306	5,708	58,476	10,979	30,277
	D	128,389	10,704	12,294	14,132	20,169	33,946	7,667	29,476
1989	J	117,977	6,996	12,082	13,139	6,636	47,498	8,503	23,122
	F	159,928	5,180	12,024	34,329	4,489	32,465	18,888	52,552
	M	151,042	11,395	17,097	13,403	7,217	28,510	36,782	36,638
	A	132,422	10,128	13,573	24,939	3,932	30,369	17,232	32,248
	M	217,153	11,436	24,102	18,172	4,853	32,905	4,086	121,600

(1) The value of liabilities are as declared by debtors

(1) La valeur des passifs est telle que déclarée par les débiteurs.

Source: Insolvency Bulletin, Consumer and Corporate Affairs

Source: Bulletin sur l'insolvabilité, Consommation et corporation Canada.

Security issues and retirements (par values in millions of Canadian dollars), unadjusted

Émissions de titres et amortissements (millions de dollars canadiens, valeur nominale), non désaisonnalisées

Year and quarter	Government of Canada securities Titres du gouvernement canadien			Provincial securities Titres des provinces		
	Total funded debt(1)	Gross new issues(2)	Retirements(2)	Gross new issues	Retirements	Net new issues
Année et trimestre	Totale de la dette consolidée(1)	Émissions brutes	Remboursements(2)	Émissions brutes	Remboursements	Émissions nettes
B	2400	2491	2494	3004	3026	3048
1987	241,353	18,427	8,885	18,158	8,617	9,541
1988	271,609	17,150	6,305	20,014	9,057	10,957
1985 3	185,656	5,238	1,300	2,620	591	2,029
4	195,897	5,064	2,089	3,831	1,816	2,015
1986 1	197,525	4,724	989	3,761	2,144	1,617
2	204,763	4,151	562	5,381	1,657	3,724
3	208,574	3,525	405	4,764	1,328	3,437
4	217,078	3,950	1,485	7,984	1,748	6,236
1987 1	226,257	5,025	1,612	4,832	1,940	2,892
2	228,859	5,002	3,813	5,755	1,301	4,454
3	234,246	4,400	227	3,282	2,233	1,049
4	241,353	4,000	3,233	4,489	3,143	1,346
1988 1	248,473	4,475	2,400	5,638	3,696	1,942
2	257,750	4,500	830	4,693	1,259	3,434
3	260,638	4,250	550	4,202	1,884	2,318
4	271,609	3,925	2,525	5,481	2,218	3,263
1989 1	275,203	4,750	7,433	4,695	1,984	2,710
2				4,552	2,322	2,229

Year and quarter	Corporate bonds Obligations des sociétés			Preferred stocks Actions privilégiées			Common stocks Actions ordinaires		
	Gross new issues	Retirements	Net new issues	Gross new issues	Retirements	Net new issues	Gross new issues	Retirements	Net new issues
Année et trimestre	Émissions brutes	Remboursements	Émissions nettes	Émissions brutes	Remboursements	Émissions nettes	Émissions brutes	Remboursements	Émissions nettes
B	3010	3032	3054	3013	3035	3057	3016	3038	3060
1987	14,478	6,170	8,308	4,124	3,331	192	13,493	569	12,922
1988	16,852	5,439	11,413	1,371	2,375	-1,005	3,582	210	3,373
1985 3	3,218	952	2,266	930	330	600	2,307	147	2,160
4	3,098	1,578	1,520	2,158	617	1,541	1,801	147	1,654
1986 1	3,020	1,436	1,585	1,180	356	824	1,921	9	1,911
2	4,159	2,060	2,099	1,188	333	855	3,613	9	3,604
3	5,191	997	4,193	1,419	470	949	2,603	19	2,583
4	5,490	1,461	4,030	1,789	581	1,209	3,367	56	3,312
1987 1	3,639	1,778	1,861	1,231	731	500	2,807	18	2,788
2	4,246	1,820	2,425	1,246	1,012	234	4,424	14	4,409
3	3,608	1,003	2,605	1,285	742	543	4,402	31	4,371
4	2,985	1,569	1,417	362	1,446	-1,085	1,860	506	1,354
1988 1	3,092	1,711	1,381	601	740	-139	714	168	546
2	4,513	1,178	3,337	116	1,150	-1,034	965	14	951
3	5,062	496	4,566	243	204	38	1,021	14	1,008
4	4,185	2,056	2,129	411	281	130	882	14	868
1989 1	2,095	874	1,221	1,836	100	1,736	1,213	0	1,213
2	5,497	887	4,610	425	11	414	1,595	0	1,595

(1) End of period.

(1) En fin de période.

(2) Excluding Treasury Bills, Canada Savings Bonds and other non-market issues.

(2) Ne comprend pas les bons du Trésor, les obligations d'épargne du Canada et les autres titres non négociables.

Source: Bank of Canada Review.

Source: Revue de la Banque du Canada.

Stock market indicators

Indices du marché boursier

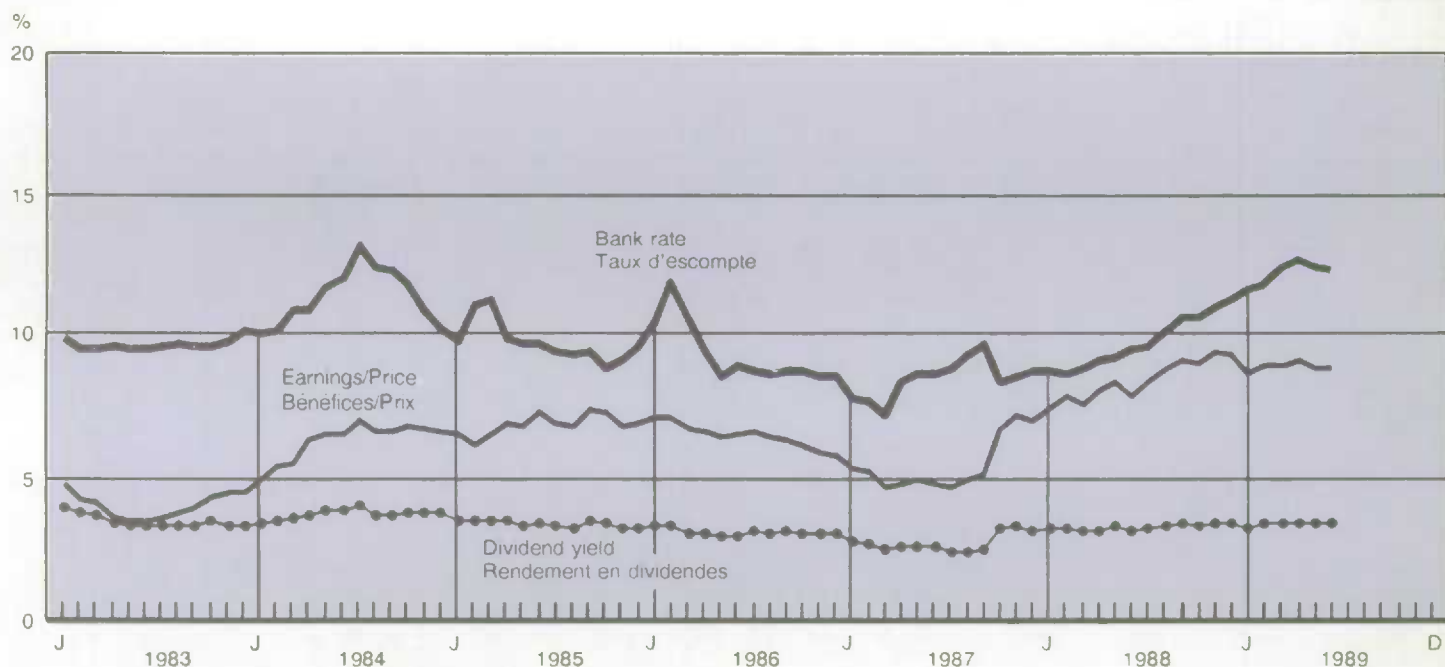

10.5 Stock exchanges

Les bourses

Year and month	Montreal stock exchange Bourse de Montréal		Toronto stock exchange Bourse de Toronto		
	Combined volume	Value of shares traded	Combined volume	Value of shares traded	Price index (1975 = 1000)
Année et mois	Volume total	Valeur des transactions	Volume total	Valeur des transactions	Indice des cours (1975 = 1000)
	Millions	Millions			
D	4551	4552	4557	4560	84237
1987	2,023	21,875	7,629	104,392	3,568
1988	1,278	15,062	5,469	68,145	3,303
1987					
J	126	1,136	501	6,574	3,740
J	140	1,832	640	9,586	4,030
A	187	1,820	580	7,824	3,994
S	191	1,765	556	7,524	3,902
O	202	2,086	806	10,492	3,019
N	120	1,183	757	10,058	2,978
D	111	1,217	493	5,783	3,160
1988					
J	108	1,278	440	5,398	3,057
F	109	1,372	460	5,370	3,205
M	140	1,562	511	6,352	3,314
A	116	1,286	482	5,632	3,340
M	100	1,086	452	5,165	3,249
J	119	1,505	586	7,529	3,441
J	91	1,055	397	5,000	3,377
A	100	1,195	432	5,548	3,286
S	91	1,073	398	4,561	3,284
O	102	1,268	443	6,039	3,396
N	109	1,319	435	5,157	3,295
D	93	1,062	434	6,392	3,390
1989					
J	148	2,015	589	8,792	3,617
F	140	1,773	469	6,246	3,572
M	121	1,605	479	6,428	3,578
A	110	1,416	454	5,622	3,628
M	127	1,899	505	6,589	3,707
J	138	1,600	583	7,030	3,761

Sources: Monthly Review, Montreal and Canadian Stock Exchanges; Toronto Stock Exchange.
Sources: Revue mensuelle, Bourse de Montréal et Bourse canadienne, Toronto Stock Exchange.

Fiscal year and month Année financière et mois	Income tax Impôt sur le revenu	Sales tax Taxe de vente	Customs import duties Droits de douane à l'importation	Total tax revenue Total des recettes fiscales	Total non-tax revenue Total des recettes non fiscales	Total revenue Total des recettes
D	93681 - 93682 93683 -	93686	93687	93679	93692	93678
1987	65,915	12,394	4,340	89,305	6,564	95,869
1988	67,856	15,356	4,463	94,903	7,142	102,045
1987 M	6,029	1,119	403	8,158	1,218	9,386
A	3,760	675	283	5,136	768	5,904
M	5,712	1,108	345	7,787	336	8,123
J	4,814	909	305	6,543	555	7,098
J	5,588	1,181	415	7,723	450	8,173
A	4,883	1,142	365	6,903	246	7,149
S	5,283	998	381	7,210	487	7,677
O	5,245	1,029	370	7,147	484	7,631
N	5,456	1,148	368	7,504	463	7,967
D	5,720	1,283	379	8,066	852	8,918
1988 J	7,615	959	294	9,501	476	9,977
F	4,375	989	361	6,371	46	6,417
M	7,464	995	474	9,414	1,421	10,835
A	3,623	605	310	4,886	344	5,230
M	7,024	1,942	426	9,988	326	10,314
J	4,804	1,654	380	7,314	469	7,783
J	6,483	1,331	399	8,749	443	9,192
A	4,968	1,412	412	7,270	429	7,699
S	5,387	1,249	372	7,579	531	8,110
O	5,694	1,413	394	8,136	390	8,526
N	4,971	1,241	366	7,438	276	7,714
D	5,959	1,154	374	8,182	1,128	9,310
1989 J	6,727	1,301	411	9,091	447	9,538
F	5,357	983	258	7,379	232	7,611
M	6,859	1,071	361	8,891	2,127	11,018

Source: Statement of Financial Operations, Department of Supply and Services Canada.
Source: États des opérations financières, Ministère des Approvisionnements et Services Canada.

Toronto stock exchange price index

Indice du cours des actions à Toronto

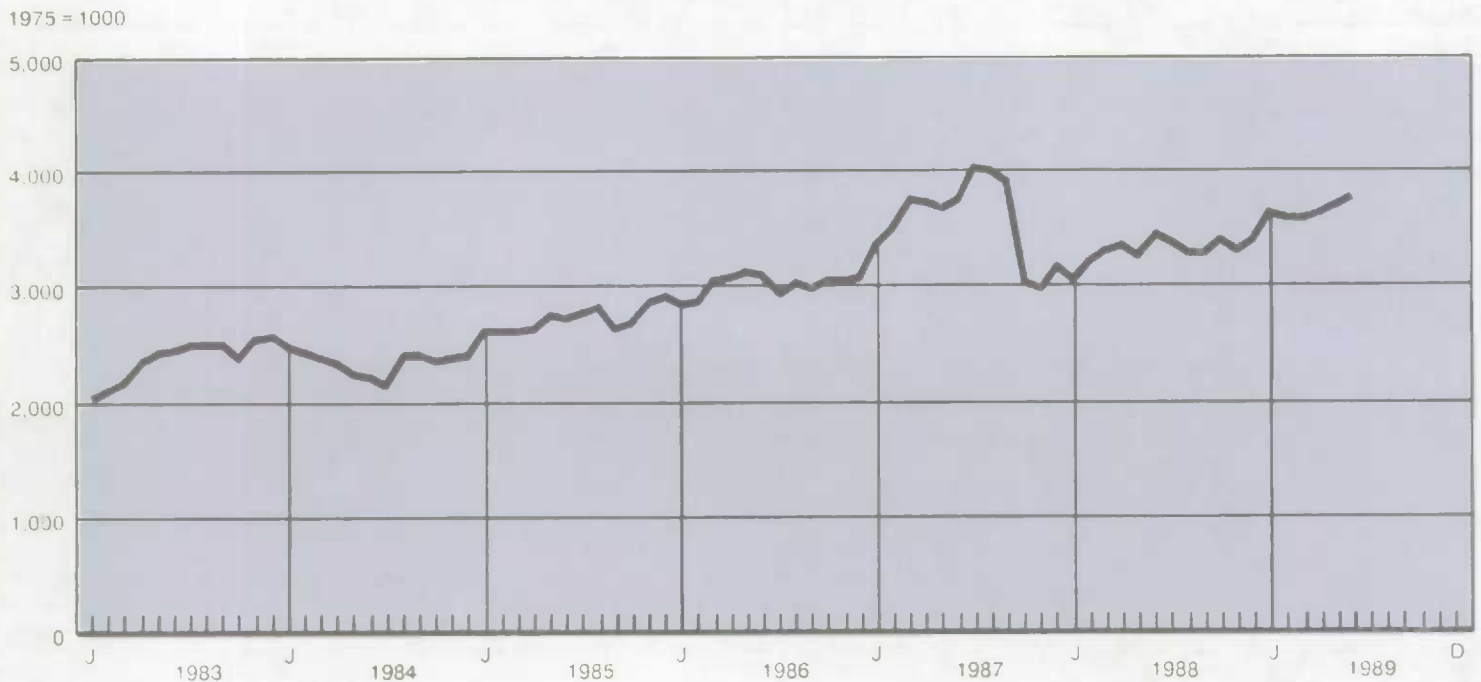

Fiscal year and month	Old age security benefits(1)	Family allowances	Canada assistance	Unemployment insurance	Established programs financing Financement des programmes établis		Other social development	Total social development	Economic and regional development
Année financière et mois	Prestations de sécurité de la vieillesse(1)	Allocations familiales	Régime d'assistance publique du Canada	Assurance-chômage	Insurance, medical care services(1)	Education support	Autres développements sociaux	Total développement social	Développement économique et régional
					Assurance et services de soins médicaux(1)	Aide à l'éducation			
D	93698	93699	93700	93701	93702	93703	93704	93697	93705
1987	14,349	2,565	4,184	10,540	6,558	2,241	4,218	55,111	12,144
1988	15,202	2,605	4,633	11,040	6,697	2,226	4,887	57,581	10,416
1987									
M	1,152	212	328	1,130	526	155	759	6,354	2,580
A	1,144	216	418	960	545	190	305	4,463	1,357
M	1,171	208	419	897	544	189	357	4,451	538
J	1,170	212	325	710	545	189	416	4,263	1,240
J	1,192	215	351	848	548	190	422	4,536	669
A	1,184	215	356	747	548	190	334	4,377	584
S	1,187	213	311	699	548	190	359	4,436	730
O	1,210	213	376	753	468	160	410	4,509	925
N	1,211	211	374	673	569	196	313	4,350	753
D	1,212	213	339	904	559	190	374	4,687	1,498
1988									
J	1,221	216	356	1,036	573	197	352	4,853	636
F	1,220	216	322	1,114	585	197	388	4,899	1,384
M	1,227	217	237	1,199	526	163	188	5,287	1,830
A	1,091	216	464	984	593	202	441	4,742	405
M	1,360	217	431	900	593	202	333	4,744	1,313
J	1,244	237	334	917	593	202	332	4,662	640
J	1,253	195	285	709	577	185	413	4,393	801
A	1,252	216	421	754	581	199	339	4,669	725
S	1,264	216	406	797	586	199	502	4,868	820
O	1,281	216	366	820	528	178	405	4,652	823
N	1,280	217	391	638	588	201	443	4,690	778
D	1,281	217	371	901	588	201	362	4,898	1,041
1989									
J	1,298	219	384	1,108	548	182	493	5,090	1,020
F	1,297	220	372	1,199	548	182	261	5,004	928
M	1,301	219	408	1,313	374	93	563	5,169	1,122

Fiscal year and month	Fiscal arrangements	External affairs and aid	Defence	Services to government	Spending before public debt	Interest on debt	Total expenditure	Deficit
Année financière et mois	Arrangements fiscaux	Aide et affaires extérieures	Défense	Services aux gouvernements	Dépenses avant la dette publique	Service de la dette	Total des dépenses	Déficit
D	93706	93707	93708	93710	93696	93711	93695	93712
1987	7,007	3,190	9,846	3,998	91,505	29,646	120,151	-24,282
1988	7,887	3,347	9,809	3,849	93,117	33,222	126,339	-24,294
1987								
M	1,121	373	2,016	546	13,004	1,540	14,544	-5,158
A	476	91	524	258	7,179	2,263	9,442	-3,538
M	493	180	591	380	6,649	2,370	9,019	-896
J	539	260	691	313	7,323	2,439	9,762	-2,664
J	535	450	754	572	7,533	2,252	9,785	-1,612
A	525	213	768	319	6,802	2,235	9,037	-1,888
S	512	184	802	253	6,934	2,163	9,097	-1,420
D	572	311	812	364	7,514	2,605	10,119	-2,488
N	481	217	718	222	6,758	2,595	9,353	-1,386
D	505	317	956	256	8,236	2,459	10,695	-1,777
1988								
J	504	281	810	298	7,399	2,453	9,852	125
F	534	293	917	264	8,309	2,624	10,933	-4,516
M	1,331	393	1,503	499	10,869	2,188	13,057	-2,222
A	491	170	343	226	6,390	2,541	8,931	-3,701
M	589	168	605	331	7,766	2,686	10,452	-138
J	626	218	821	311	7,296	2,583	9,879	-2,096
J	587	300	773	354	7,226	2,703	9,929	-737
A	581	319	877	280	7,470	2,679	10,149	-2,450
S	562	317	785	359	7,733	2,492	10,225	-2,115
O	820	322	777	297	7,710	3,024	10,734	-2,208
N	640	259	805	325	7,516	2,537	10,053	-2,339
D	651	277	941	364	8,188	3,067	11,255	-1,945
1989								
J	692	320	869	313	8,324	2,890	11,214	-1,676
F	716	270	885	315	8,136	3,435	11,571	-3,960
M	932	407	1,328	374	9,362	2,585	11,947	-929

(1) Old age security benefits, guaranteed income supplements and spouses' allowances.

(1) Prestations de sécurité de la vieillesse, suppléments de revenu garanti et allocations au conjoint.

Source: Statement of Financial Operations, Department of Supply and Services Canada

Source: État des opérations financières, Ministère des Approvisionnement et Services Canada

Table

- 11.1 Population for Canada, the provinces and the territories
- 11.2 Immigration, by country of last permanent residence
- 11.3 Immigration, by province of destination

Note: All data not seasonally adjusted

Tableau

- 11.1 Population du Canada, des provinces et des territoires
- 11.2 Immigrants, par pays de dernière résidence permanente
- 11.3 Immigrants, par province de destination

Nota: Toutes les données sont non désaisonnalisées

11.1

Population(1) for Canada, the provinces and the territories (thousands)

Population(1) du Canada, des provinces et des territoires (milliers)

Year and quarter	Canada	Nfld.	P.E.I.	N.S.	N.B.	Que.
Année et trimestre	Canada	T.-N.	I.-P.-E.	N.-É.	N.-B.	Qué.
D	1	2	3	4	5	6
1987	25,617.3	568.1	127.3	878.0	712.3	6,592.6
1988	25,911.8	568.0	128.8	882.8	714.3	6,636.3
1987 3	25,643.9	568.1	127.4	878.5	712.5	6,597.5
4	25,720.5	567.4	127.7	880.3	712.5	6,608.1
1988 1	25,787.1	566.7	128.2	880.3	712.3	6,618.6
2	25,846.6	567.5	128.5	881.5	713.4	6,627.5
3	25,938.6	568.3	128.9	883.5	714.7	6,643.4
4	26,018.4	568.5	129.2	883.9	715.0	6,654.3
1989 1	26,094.2	568.7	129.7	884.7	715.8	6,668.4
2	26,164.2	569.2	130.0	885.7	717.6	6,679.0

Year and quarter	Ont.	Man.	Sask.	Alta.	B.C.	Yukon	N.W.T.
Année et trimestre	Ont.	Man.	Sask.	Alb.	C.-B.	Yukon	T.N.-O.
D	7	8	9	10	11	12	13
1987	9,265.0	1,079.0	1,015.8	2,377.7	2,925.0	24.5	52.0
1988	9,426.1	1,084.0	1,012.8	2,395.2	2,983.8	25.3	52.3
1987 3	9,279.8	1,079.5	1,016.0	2,378.8	2,929.3	24.6	52.0
4	9,328.5	1,080.3	1,014.3	2,379.0	2,945.9	24.9	51.9
1988 1	9,368.2	1,080.9	1,012.8	2,381.6	2,960.9	24.9	51.9
2	9,394.4	1,082.8	1,012.7	2,388.1	2,972.7	25.1	52.2
3	9,437.7	1,084.9	1,012.8	2,397.7	2,988.9	25.4	52.3
4	9,479.8	1,083.8	1,008.9	2,407.9	3,009.1	25.4	52.5
1989 1	9,514.4	1,082.5	1,007.4	2,415.3	3,029.0	25.6	52.7
2	9,546.2	1,083.3	1,007.1	2,423.2	3,044.2	25.7	53.1

(1) For an explanation of population estimates methodology and data sources, see Catalogue No. 91-528E, Chapters I and III.
 (1) Pour plus de détails concernant la méthodologie et les sources de données, voir le n° 91-528F au catalogue, les chapitres I et III.
Sources: Quarterly Estimates of Population for Canada, the Provinces and Territories (Catalogue 91-001), Volume 11, No. 3, Quarterly Demographic Statistics (91-002, Volume 1, No. 1) and Postcensal Annual Estimates of Population by Marital Status, Age, Sex and Components of Growth for Canada, Provinces and Territories at June 1st, (Catalogue 91-210).
Sources: Estimations trimestrielles de la population du Canada, des provinces et des territoires (n° 91-001 au catalogue, Volume 11, n° 3), Statistiques démographiques trimestrielles (n° 91-002 au catalogue, Volume 1, n° 1), et Estimations annuelles postcensitaires de la population suivant l'état matrimonial, l'âge, le sexe et composantes de l'accroissement, Canada, provinces et territoires (n° 91-210 au catalogue).

Population, 1988

Population, 1988

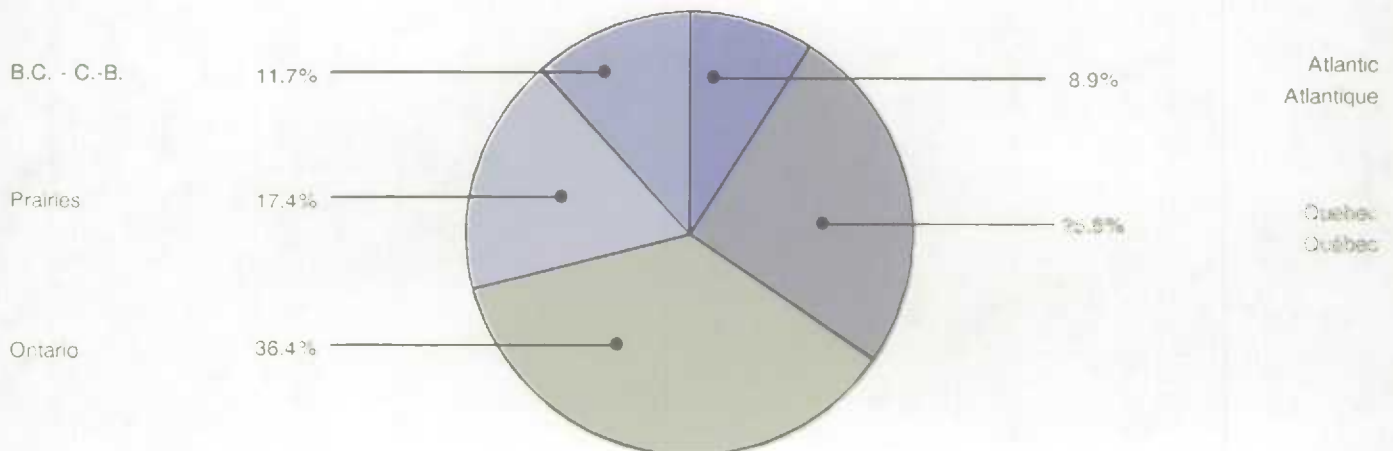

11.2

Immigration, by country of last permanent residence

Immigrants, par pays de dernière résidence permanente

Year and quarter	Total	Total Europe(1)	Total Asia	Australia	United States	Africa	Other North, Central, and South America	All other countries
Année et trimestre	Total	Total Europe(1)	Total Asie	Australie	États-Unis	Afrique	Autre pays de l'Amérique du Nord et du Sud	Tous les autres pays
D	27	41	36	37	38	125596	125597 + 39 - 125598	40
1987	152,098	37,563	67,337	753	7,967	8,501	28,901	1,076
1988	159,437	39,912	79,868	741	6,461	9,245	22,140	1,070
1987	2	40,718	10,170	17,649	182	2,241	2,456	315
3	42,570	10,022	20,098	181	2,244	2,625	7,097	313
4	34,167	8,911	15,879	220	1,481	1,582	5,879	215
1988	1	26,482	7,039	12,491	153	1,014	1,309	173
2	47,546	11,723	24,500	227	1,591	2,660	6,489	358
3	44,291	10,881	22,176	171	1,922	2,975	5,916	250
4	41,118	10,269	20,701	190	1,934	2,301	5,432	291
1989	1	33,268	10,033	14,857	222	1,453	2,014	231

(1) Includes the CANSIM series for Great Britain(D28), France(D29), Germany(D30), Netherlands(D31), Greece(D32), Italy(D33), Portugal(D34), Poland(D125589), Other Europe(D35).
 (1) Inclue les séries CANSIM pour les pays suivant: Grande Bretagne(D28), France(D29), Allemagne(D30), Pays Bas(D31), Grèce(D32), Italie(D33), Portugal(D34), Pologne(D125589), et autres pays d'Europe(D35).

Source: Employment and Immigration Canada.

Source: Emploi et Immigration Canada.

11.3

Immigration, by province of destination

Immigrants, par province de destination

Year and quarter	Canada	Atlantic Provinces	Que.	Ont.	Man.	Sask.	Alta.	B.C. and North
Année et trimestre	Canada	Provinces Atlantiques	Que.	Ont.	Man.	Sask.	Alb.	C.-B. et Nord
D	74	75 + 76 + 77 + 78	79	80	81	82	83	84 + 85
1987	152,098	2,486	26,823	84,825	4,799	2,119	11,976	19,060
1988	159,437	2,450	25,310	87,858	4,945	2,183	13,786	22,905
1987	2	40,718	663	6,843	23,291	1,197	587	4,944
3	42,570	783	7,450	23,537	1,385	478	3,532	5,395
4	34,167	479	5,733	19,630	1,033	409	2,648	4,235
1988	1	26,482	476	3,951	14,992	897	416	3,549
2	47,546	623	7,139	26,315	1,468	674	4,150	7,177
3	44,291	674	7,274	24,438	1,312	555	3,781	6,257
4	41,118	677	6,946	22,113	1,268	538	3,654	5,922
1989	1	36,131	515	5,898	20,562	1,162	433	4,691

Source: Employment and Immigration Canada.

Source: Emploi et Immigration Canada.

Table

12.1	Gross domestic product at market prices
12.2	Employment
12.3	Participation rates
12.4	Unemployment rates
12.5	Labour income
12.6	Total number of employees
12.7	Average weekly earnings
12.8	Retail trade
12.9	Building permits
12.10	Housing starts
12.11	Consumer price indexes, by city
12.12	New housing price index, by city
12.13	Help-wanted index, by region

Tableau

12.1	Produit intérieur brut aux prix du marché
12.2	Personnes occupées
12.3	Taux d'activité
12.4	Taux de chômage
12.5	Revenu du travail
12.6	Nombre total de salariés
12.7	Rémunération hebdomadaire moyenne
12.8	Commerce de détail
12.9	Permis de construire
12.10	Logements mis en chantier
12.11	Indices des prix à la consommation, par ville
12.12	Indices des prix des logements neufs, par ville
12.13	Indice de l'offre d'emploi, par région

12.1

Gross domestic product at market prices, by province (millions of dollars)

Produit intérieur brut aux prix du marché, par province (millions de dollars)

Annual average	Canada total	Nfld.	P.E.I.	N.S.	N.B.	Que.
Moyenne annuelle	Canada total	T.-N.	I.-P.-É.	N.-É.	N.-B.	Qué.
D	31530	31544	31558	31572	31586	31600
1979	276,132	3,907	786	6,093	5,385	64,939
1980	309,680	4,095	846	6,292	5,019	72,220
1981	355,647	4,643	1,009	7,345	5,953	81,513
1982	373,898	5,059	1,051	8,462	6,527	86,228
1983	403,262	5,485	1,165	9,629	7,493	92,274
1984	443,654	5,947	1,297	10,701	8,375	100,991
1985	477,881	6,207	1,329	11,552	8,988	108,562
1986	506,103	6,601	1,444	12,494	9,868	119,166
1987	549,397	7,138	1,608	13,374	10,588	131,822
1988	600,033	7,655	1,741	14,257	11,405	144,155

Annual average	Ont.	Man.	Sask.	Alta.	B.C.
Moyenne annuelle	Ont.	Man.	Sask.	Alb.	C.-B.
D	31614	31628	31642	31656	44000
1979	104,363	10,319	10,468	35,480	33,360
1980	114,994	11,188	12,400	43,148	38,239
1981	131,831	13,160	14,339	49,934	44,691
1982	137,310	14,014	14,760	52,896	46,115
1983	151,945	14,911	15,235	55,386	48,151
1984	171,499	16,520	16,390	58,941	51,119
1985	185,944	17,953	17,288	63,597	54,445
1986	205,247	18,886	16,975	56,764	56,543
1987	224,674	20,049	17,291	58,982	61,636
1988	248,146	21,645	18,310	63,284	67,027

Source: Provincial Income and Expenditure Accounts (Catalogue 13-213). Contact: G. Gervais (951-0438).

Source: Comptes provinciaux des revenus et des dépenses (n° 13-213 au catalogue). Personne ressource: G. Gervais (951-0438).

GDP per capita - 1988

PIB per capita - 1988

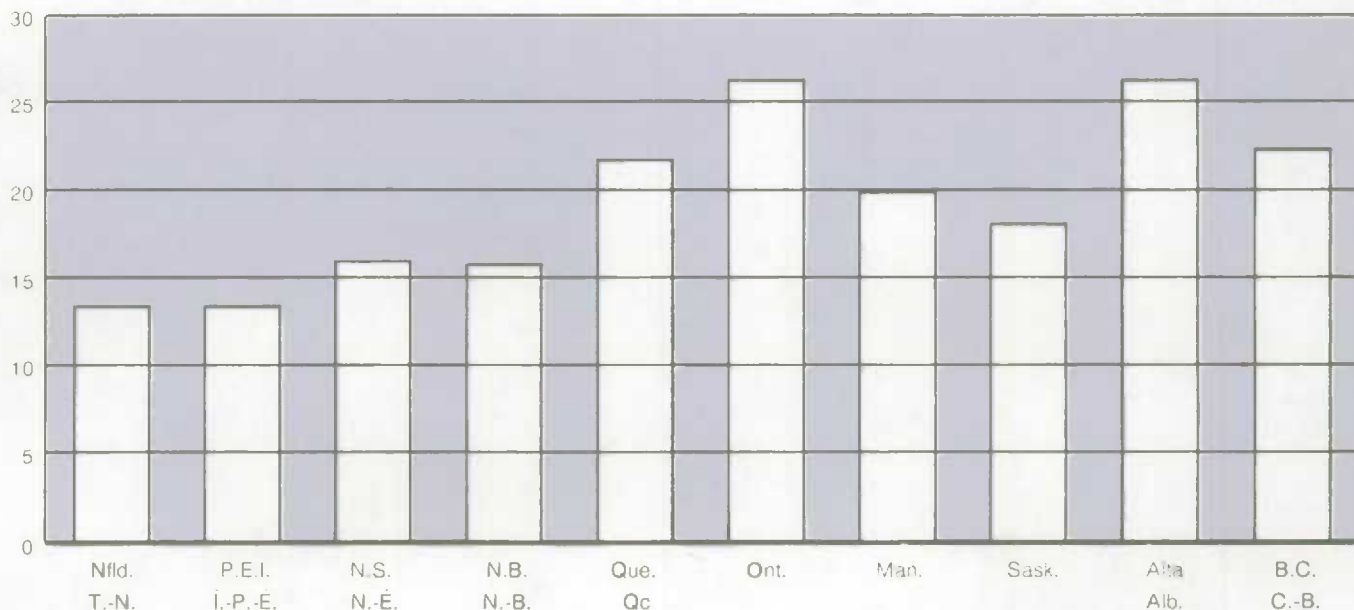

12.2

Employment by province (thousands of persons)

Personnes occupées par province (milliers de personnes)

Annual average and month	Canada total	Nfld.	P.E.I.	N.S.	N.B.	Que.	
Moyenne annuelle et mois	Canada total	T.-N.	L.-P.-É.	N.-É.	N.-B.	Qué.	
D	767608	767900	768038	768176	768314	768476	
1987	11,861	183	52	350	272	2,918	
1988	12,244	193	54	366	280	3,001	
1987	J	11,849	185	52	352	271	2,926
	A	11,903	186	52	353	274	2,941
	S	11,963	187	52	358	273	2,933
	O	12,013	186	53	361	274	2,956
	N	12,028	189	53	361	276	2,926
	D	12,105	188	53	362	275	2,960
1988	J	12,132	189	52	359	276	2,974
	F	12,188	188	53	365	279	2,980
	M	12,193	191	53	366	276	2,981
	A	12,188	192	52	364	276	2,957
	M	12,254	194	54	368	278	2,998
	J	12,229	191	54	367	280	2,995
	J	12,253	193	54	373	279	2,995
	A	12,261	193	54	366	279	3,003
	S	12,269	190	54	365	279	3,028
	O	12,272	195	53	363	286	3,023
	N	12,336	195	55	369	285	3,039
	D	12,352	204	55	370	285	3,034
1989	J	12,441	196	56	377	283	3,039
	F	12,413	198	55	374	283	3,044
	M	12,438	197	55	374	282	3,035
	A	12,384	200	55	371	282	3,013
	M	12,446	202	55	373	285	3,015
	J	12,504	201	54	376	287	3,035
	J	12,488	203	55	371	285	3,015

Annual average and month	Ont.	Man.	Sask.	Alta.	B.C.	
Moyenne annuelle et mois	Ont.	Man.	Sask.	Alb.	C.-B.	
D	768646	768792	768930	769068	769231	
1987	4,689	492	453	1,146	1,308	
1988	4,862	494	451	1,186	1,358	
1987	J	4,680	491	451	1,141	1,297
	A	4,694	495	451	1,151	1,298
	S	4,734	495	457	1,153	1,318
	O	4,762	490	456	1,159	1,331
	N	4,778	493	458	1,162	1,332
	D	4,814	486	456	1,167	1,347
1988	J	4,821	489	455	1,167	1,354
	F	4,845	491	454	1,177	1,356
	M	4,854	492	452	1,181	1,358
	A	4,861	492	451	1,185	1,364
	M	4,869	492	453	1,190	1,354
	J	4,847	494	449	1,195	1,344
	J	4,864	494	450	1,189	1,354
	A	4,858	492	449	1,189	1,358
	S	4,873	492	450	1,193	1,350
	O	4,877	497	449	1,189	1,359
	N	4,883	497	450	1,190	1,369
	D	4,900	502	451	1,185	1,372
1989	J	4,947	504	452	1,195	1,393
	F	4,911	499	442	1,197	1,416
	M	4,947	497	446	1,197	1,415
	A	4,905	496	444	1,199	1,418
	M	4,929	496	445	1,220	1,420
	J	4,937	505	445	1,213	1,435
	J	4,939	502	447	1,218	1,436

Source: The Labour Force (Catalogue 71-001). Contact: K. Bennett (951-4720).

Source: La population active (n° 71-001 au catalogue). Personne ressource: K. Bennett (951-4720).

12.3

Participation rates by province

Taux d'activité par province

Annual average and month	Canada total	Nfld.	P.E.I.	N.S.	N.B.	Que.
Moyenne annuelle et mois	Canada total	T.-N.	I.-P.-E.	N.-É.	N.-B.	Qué.
D	767610	769756	769757	769758	769759	769760
1987	66.2	53.2	62.9	59.9	58.2	63.3
1988	66.7	54.6	64.0	60.8	58.8	64.0
1987						
J	66.2	53.1	63.2	59.7	58.0	63.6
A	66.2	53.3	63.2	59.7	58.2	63.6
S	66.4	53.3	63.2	60.2	58.4	63.4
O	66.4	53.1	64.2	60.5	58.9	63.5
N	66.3	53.8	63.5	60.8	58.7	62.7
D	66.6	54.5	63.5	60.7	58.3	63.7
1988						
J	66.6	54.4	63.5	60.8	58.4	63.5
F	66.8	54.4	63.5	61.0	58.5	63.5
M	66.7	54.7	64.6	60.6	58.9	63.7
A	66.6	54.7	63.5	60.3	57.8	63.3
M	66.9	55.1	64.6	60.7	58.4	64.1
J	66.5	54.1	64.6	60.8	58.6	63.4
J	66.8	54.8	64.6	61.5	58.5	64.0
A	66.8	54.7	63.5	60.8	58.5	64.2
S	66.7	53.8	64.6	60.8	58.7	64.3
O	66.7	54.4	63.5	60.2	59.7	64.6
N	66.9	53.9	65.6	60.9	59.5	64.6
D	66.9	55.1	64.9	60.7	59.3	64.3
1989						
J	67.2	54.4	66.0	61.8	59.0	64.6
F	67.1	54.7	64.9	60.8	59.4	64.4
M	67.0	54.5	64.9	61.1	58.9	64.3
A	66.9	54.8	66.0	61.3	58.9	64.0
M	67.1	55.3	65.3	61.0	59.3	64.1
J	67.0	55.6	64.2	61.4	59.9	64.2
J	67.0	56.1	65.1	61.2	59.6	63.6

Annual average and month	Ont.	Man.	Sask.	Alta.	B.C.
Moyenne annuelle et mois	Ont.	Man.	Sask.	Alb.	C.-B.
D	769763	769766	769767	769768	769769
1987	69.0	66.5	66.4	72.0	65.6
1988	69.6	66.7	66.4	72.4	65.7
1987					
J	68.8	66.0	66.5	71.8	65.4
A	68.8	66.9	66.4	72.2	64.7
S	69.2	66.8	66.6	72.2	65.4
O	69.4	66.4	66.7	71.9	66.2
N	69.6	66.4	67.1	71.8	65.4
D	69.7	66.5	66.9	72.3	65.9
1988					
J	69.8	66.0	67.1	72.1	66.0
F	69.7	66.3	66.8	72.4	66.3
M	69.7	66.3	66.8	72.3	66.0
A	69.7	66.4	66.4	72.2	66.3
M	69.7	66.4	66.1	72.5	65.7
J	69.3	66.5	65.9	72.7	65.3
J	69.5	66.8	66.1	72.7	65.5
A	69.4	66.4	66.1	72.5	65.6
S	69.5	66.9	66.3	72.4	65.2
O	69.4	67.2	66.4	72.6	65.0
N	69.5	67.1	66.8	72.3	65.6
D	69.7	67.5	67.1	71.9	65.6
1989					
J	70.1	67.7	67.0	72.0	66.4
F	69.8	67.3	66.8	72.0	67.1
M	70.0	66.9	66.1	71.9	66.8
A	69.6	67.0	66.3	72.0	66.6
M	69.7	67.1	66.1	72.7	66.8
J	69.4	67.9	66.1	72.3	66.7
J	69.5	67.3	66.3	72.6	66.9

Source: The Labour Force (Catalogue 71-001). Contact: K. Bennett (951-4720)

Source: La population active (n° 71-001 au catalogue). Personne ressource: K. Bennett (951-4720)

12.4

Unemployment rates by province

Taux de chômage par province

Annual average and month	Canada total	Nfld.	P.E.I.	N.S.	N.B.	Que.
Moyenne annuelle et mois	Canada total	T.-N.	I.-P.-É.	N.-É.	N.-B.	Qué.
D	767611	767902	768040	768178	768316	768478
1987	8.8	17.9	13.2	12.3	13.1	10.3
1988	7.8	16.4	13.0	10.2	12.0	9.4
1987						
J	8.9	17.0	13.2	11.6	13.1	10.5
A	8.6	17.0	13.5	11.3	12.5	10.1
S	8.5	16.5	13.7	10.9	13.1	10.1
O	8.3	16.6	12.6	10.6	13.6	9.6
N	8.1	16.4	13.8	11.1	12.7	9.5
D	8.0	17.9	13.8	10.8	12.4	9.8
1988						
J	8.0	17.5	14.4	11.8	12.4	9.2
F	7.8	17.9	13.8	10.5	11.7	9.1
M	7.7	17.3	14.2	9.9	13.2	9.4
A	7.7	16.9	14.2	9.9	11.5	9.5
M	7.8	16.7	12.9	9.6	12.0	9.6
J	7.5	16.6	12.8	10.0	11.7	8.8
J	7.8	16.8	12.6	9.7	12.0	9.7
A	7.9	16.8	11.6	10.5	12.0	9.8
S	7.8	16.7	12.6	10.8	12.5	9.2
O	7.9	15.6	12.8	10.4	11.7	9.8
N	7.7	14.8	11.9	10.0	11.8	9.4
D	7.6	12.8	12.1	9.5	11.5	9.2
1989						
J	7.6	15.2	11.9	9.2	11.8	9.4
F	7.6	15.0	13.1	8.8	12.4	9.1
M	7.5	15.1	13.2	9.2	12.1	9.3
A	7.8	14.5	14.3	10.4	12.1	9.6
M	7.7	14.4	12.8	9.5	12.0	9.8
J	7.3	15.5	13.0	9.4	12.2	9.3
J	7.5	15.4	13.8	10.4	12.6	9.3

Annual average and month	Ont.	Man.	Sask.	Alta.	B.C.
Moyenne annuelle et mois	Ont.	Man.	Sask.	Alb.	C.-B.
D	768648	768794	768932	769070	769233
1987	6.1	7.4	7.4	9.6	11.9
1988	5.0	7.8	7.5	8.0	10.3
1987					
J	6.0	7.0	8.0	9.9	12.2
A	5.9	7.5	7.8	9.6	11.3
S	5.8	7.3	6.7	9.4	11.2
O	5.7	7.7	7.1	8.7	11.4
N	5.8	7.2	7.1	8.4	10.5
D	5.3	7.4	7.3	8.6	10.4
1988					
J	5.4	7.6	7.7	8.4	10.2
F	5.0	7.7	7.5	8.1	10.7
M	4.9	7.5	7.9	7.9	10.2
A	4.8	7.7	7.6	7.6	10.3
M	4.9	7.7	6.8	7.7	10.4
J	4.8	7.5	7.2	7.7	10.7
J	5.0	8.0	7.2	8.3	10.4
A	5.1	7.9	7.4	8.0	10.4
S	5.0	8.6	7.4	7.7	10.5
O	4.9	8.0	7.6	8.5	9.9
N	5.1	7.8	7.8	8.0	10.2
D	5.0	7.4	8.0	8.1	10.3
1989					
J	4.9	7.2	7.6	7.5	10.2
F	5.2	7.6	7.9	7.4	9.9
M	4.9	7.4	7.5	7.4	9.8
A	5.3	7.8	8.1	7.5	9.4
M	5.1	8.0	7.7	6.9	9.7
J	4.7	7.3	7.7	7.0	8.8
J	4.9	7.2	7.5	7.2	9.2

Source: The Labour Force (Catalogue 71-001). Contact: K. Bennett (951-4720).

Source: La population active (n° 71-001 au catalogue). Personne ressource: K. Bennett (951-4720).

12.5 Labour income, by province (millions of dollars) Revenu du travail par province (millions de dollars)

Year and month Année et mois	Canada total Canada total	Nfld. T.-N.	P.E.I. I.-P.-É.	N.S. N.-É.	N.B. N.-B.	Que. Qué.
D	5238	5237	5238	5239	5240	5241
1987	266,689	3,553	782	6,679	5,161	63,767
1988	290,757	3,835	846	7,186	5,558	69,692
1987						
A	21,795	288	64	546	423	5,149
M	22,047	295	65	551	424	5,381
J	22,248	295	64	563	432	5,407
J	22,330	296	66	565	433	5,355
A	22,431	299	66	561	432	5,372
S	22,627	302	66	566	439	5,422
O	22,836	303	67	570	441	5,456
N	22,937	304	67	570	443	5,469
D	22,995	308	68	572	447	5,496
1988						
J	23,318	311	69	577	449	5,582
F	23,520	310	69	579	450	5,645
M	23,791	314	71	588	454	5,705
A	23,911	314	69	588	457	5,718
M	23,928	316	70	592	459	5,729
J	24,114	326	70	595	462	5,765
J	24,289	322	71	597	464	5,806
A	24,493	320	71	605	468	5,880
S	24,628	316	71	611	469	5,911
O	24,757	324	72	614	472	5,944
N	24,980	330	72	617	476	5,996
D	25,028	331	72	622	478	6,012
1989						
J	25,318	336	73	622	484	6,055
F	25,611	325	74	625	488	6,121
M	25,781	332	74	625	493	6,140
A	25,835	334	74	632	493	6,154

Year and month Année et mois	Ont. Ont.	Man. Man.	Sask. Sask.	Alta. Alb.	B.C. C.-B.
D	5242	5243	5244	5245	5246
1987	114,463	9,892	7,538	24,817	28,960
1988	125,980	10,530	7,863	26,841	31,256
1987					
A	9,346	815	625	2,050	2,385
M	9,401	819	622	2,048	2,382
J	9,493	825	626	2,067	2,388
J	9,562	832	630	2,072	2,413
A	9,645	830	630	2,081	2,429
S	9,714	836	637	2,099	2,457
O	9,855	842	638	2,107	2,477
N	9,906	841	637	2,119	2,478
D	9,946	840	641	2,102	2,483
1988					
J	10,094	843	647	2,150	2,502
F	10,179	850	649	2,171	2,526
M	10,264	860	653	2,197	2,557
A	10,366	863	651	2,205	2,563
M	10,380	863	661	2,224	2,578
J	10,445	874	656	2,241	2,593
J	10,506	882	653	2,257	2,613
A	10,630	890	656	2,263	2,620
S	10,707	894	657	2,272	2,625
O	10,743	899	654	2,282	2,669
N	10,818	903	663	2,296	2,696
D	10,849	909	663	2,283	2,714
1989					
J	11,018	907	670	2,304	2,734
F	11,165	911	670	2,316	2,760
M	11,188	922	675	2,349	2,787
A	11,264	926	672	2,358	2,775

Source: Estimates of Labour Income (Catalogue 72-005). Contact: G. Gauthier (951-4051).
Source: Estimations du revenu du travail (n° 72-005 au catalogue). Personne ressource: G. Gauthier (951-4051).

Total number of employees, by province
(thousands), unadjustedNombre total de salariés, par province
(milliers), non désaisonné

Annual average and month	Canada total	Nfld	P.E.I.	N.S.	N.B.	Que	
Moyenne annuelle et mois	Canada total	T.-N.	I.-P.-É.	N.-É.	N.-B.	Qué	
L	1	16621	18741	19461	22121	24821	
1987	9,946	137	34	277	211	2,481	
1988	10,107	144	36	284	217	2,520	
1987	M	10,017	136	35	282	211	2,495
	J	10,217	146	38	286	221	2,556
	J	10,042	147	37	283	219	2,513
	A	10,026	148	38	285	222	2,529
	S	10,143	147	37	285	220	2,547
	O	10,172	142	36	284	217	2,546
	N	10,088	139	35	278	213	2,507
	D	9,854	134	33	267	203	2,454
1988	J	9,795	135	32	269	203	2,434
	F	9,793	135	32	265	203	2,438
	M	9,859	137	33	268	203	2,453
	A	9,993	136	34	274	207	2,480
	M	10,202	142	38	284	220	2,551
	J	10,346	154	39	291	228	2,599
	J	10,187	154	39	294	227	2,549
	A	10,187	151	39	293	229	2,570
	S	10,293	147	39	295	228	2,570
	O	10,297	147	37	294	225	2,569
	N	10,260	145	36	292	221	2,542
	D	10,068	137	35	285	213	2,484
1989	J	10,041	134	34	279	211	2,469
	F	10,090	134	34	280	213	2,472
	M	10,164	137	34	284	213	2,514
	A	10,261	141	35	293	216	2,539
	M	10,478	150	38	304	225	2,600
Annual average and month	Ont.	Man.	Sask.	Alta.	B.C.		
Moyenne annuelle et mois	Ont.	Man.	Sask.	Alb.	C.-B.		
L	29741	35341	38041	41041	44221		
1987	4,147	384	293	906	1,047		
1988	4,172	389	299	937	1,080		
1987	M	4,183	390	296	900	1,061	
	J	4,250	396	301	918	1,078	
	J	4,181	389	290	909	1,045	
	A	4,155	386	289	912	1,030	
	S	4,186	390	305	928	1,068	
	O	4,225	392	304	930	1,067	
	N	4,221	384	303	920	1,061	
	D	4,125	378	293	910	1,029	
1988	J	4,094	376	294	901	1,030	
	F	4,086	378	293	903	1,031	
	M	4,104	378	292	908	1,054	
	A	4,151	388	298	916	1,079	
	M	4,215	392	305	934	1,091	
	J	4,242	399	310	951	1,105	
	J	4,187	390	298	956	1,080	
	A	4,183	390	295	950	1,075	
	S	4,222	397	302	959	1,104	
	O	4,223	398	305	962	1,105	
	N	4,226	394	305	959	1,111	
	D	4,172	385	293	944	1,090	
1989	J	4,177	380	292	944	1,091	
	F	4,216	381	291	949	1,092	
	M	4,210	385	296	948	1,112	
	A	4,260	385	299	948	1,116	
	M	4,326	396	306	966	1,136	

Source: Employment, Earnings, and Hours (Catalogue 72-002). Contact: R. Arsenault (951-4090).

Source: Emploi, gain et durée du travail (n° 72-002 au catalogue). Personne ressource: R. Arsenault (951-4090).

Notes: Starting in January 1987, data taken from the Survey of Employment, Payroll and Hours are not strictly comparable with those for earlier months because of improvements in sampling methodology. Adjustment factors to calculate growth rates across this statistical break are available from Statistics Canada.

Notes: Les données extraites de l'Enquête sur l'emploi, la rémunération et les heures de travail ne sont plus, depuis janvier 1987, tout à fait comparables à celles des mois précédents, en raison d'améliorations apportées à la méthode d'échantillonnage. Il est possible de se procurer, auprès de Statistique Canada, les facteurs de correction permettant d'obtenir des taux de croissance comparables pour les séries antérieures et postérieures à janvier 1987.

Average weekly earnings (including overtime), by province, unadjusted

Rémunération hebdomadaire moyenne (incluant le temps supplémentaire), par province, non désaisonnalisé

Annual average and month	Canada total	Nfld.	P.E.I.	N.S.	N.B.	Que.
Moyenne annuelle et mois	Canada total	T.-N.	I.-P.-É.	N.-É.	N.-B.	Que.
L	1241	16873	18825	19785	22453	25489
1987	442.74	423.64	362.07	400.02	407.40	430.88
1988	463.80	443.99	379.26	417.92	421.15	454.00
1987 M	439.86	415.88	361.08	397.51	404.76	429.48
J	441.81	417.40	352.01	400.00	400.95	433.69
J	442.17	421.00	355.27	403.98	405.83	431.78
A	440.00	419.30	357.18	401.68	396.19	429.80
S	447.40	425.03	362.38	403.33	407.37	436.43
O	451.80	427.08	365.42	400.28	415.56	440.13
N	451.05	429.96	362.52	404.00	419.17	439.25
D	451.46	431.28	369.28	408.83	419.43	440.63
1988 J	454.50	437.68	372.83	410.77	417.74	443.00
F	456.19	440.43	373.51	412.81	416.28	446.64
M	458.74	438.77	384.60	414.66	419.04	450.16
A	461.50	440.92	377.14	413.89	418.28	454.55
M	462.11	437.17	375.20	414.78	415.81	454.52
J	464.99	443.34	375.27	415.95	417.04	457.17
J	463.86	446.11	378.92	420.52	422.10	453.00
A	465.64	442.35	379.99	421.87	422.36	453.68
S	468.20	443.54	378.84	421.67	420.53	455.12
O	468.82	450.56	381.14	420.60	423.44	458.07
N	469.91	450.29	386.14	421.64	428.26	460.25
D	470.23	456.03	387.48	424.25	432.34	461.04
1989 J	474.23	465.14	385.71	423.20	434.22	464.57
F	474.77	463.68	386.29	425.84	431.35	465.20
M	477.93	462.68	391.56	425.78	433.91	464.44
A	480.85	463.22	394.25	427.91	438.63	468.38
M	481.70	460.91	390.27	426.81	438.34	470.23
Annual average and month	Ont.	Man.	Sask	Alta.	B.C.	
Moyenne annuelle et mois	Ont.	Man.	Sask	Alb.	C.-B.	
L	30525	35633	38425	41413	44597	
1987	456.35	407.85	406.00	450.28	453.42	
1988	482.68	422.08	411.30	462.76	466.52	
1987 M	452.91	406.74	405.87	444.51	451.00	
J	452.65	411.54	407.47	450.33	453.79	
J	456.02	409.44	401.99	453.02	445.30	
A	455.17	400.71	395.54	448.85	445.47	
S	460.72	415.17	408.23	456.91	458.46	
O	467.23	413.72	409.79	457.20	463.73	
N	466.74	410.38	408.47	455.19	460.80	
D	466.48	411.95	413.09	452.68	460.91	
1988 J	472.48	411.76	407.16	456.30	457.97	
F	473.20	407.70	405.65	460.61	459.92	
M	474.58	410.95	409.74	461.47	465.44	
A	480.44	413.01	410.35	456.50	462.82	
M	479.71	418.37	415.62	461.27	465.72	
J	484.63	423.94	414.92	462.76	464.52	
J	484.90	430.56	406.17	463.14	459.04	
A	486.97	430.50	409.28	464.45	464.31	
S	489.09	429.21	417.10	467.27	472.21	
O	487.46	430.67	411.90	466.81	476.60	
N	489.70	427.76	410.44	466.61	472.95	
D	488.25	429.75	416.85	465.03	475.47	
1989 J	493.02	435.74	420.25	469.92	476.43	
F	494.91	433.79	414.38	467.76	476.69	
M	497.25	437.31	420.48	478.68	486.37	
A	502.96	442.26	415.78	476.17	482.78	
M	502.55	439.37	421.20	477.81	488.04	

Source: Employment, Earnings, and Hours (Catalogue 72-002). See Table 12.6. Contact: R. Arsenault (951-4090).

Source: Emploi, gain et durée du travail (n° 72-002 au catalogue). Voir tableau 12.6. Personne ressource: R. Arsenault (951-4090).

Year and month	Canada	Nfld.	P.E.I.	N.S.	N.B.	Que.
Année et mois	Canada	T.-N.	I.-P.-E.	N.-É.	N.-B.	Que.
<i>D</i>	656023	650203	650291	650379	650467	650555
1987	153,733	2,755	641	5,225	3,794	38,866
1988	165,190	3,074	704	5,606	4,120	41,616
1987						
M	12,606	220	53	432	306	3,150
J	12,966	230	54	446	318	3,294
J	12,834	229	53	438	320	3,280
A	12,946	233	53	436	315	3,318
S	13,027	236	55	436	316	3,278
O	13,222	238	55	442	326	3,346
N	13,262	242	56	450	328	3,367
D	13,374	241	54	450	329	3,333
1988						
J	13,267	249	57	451	330	3,434
F	13,161	247	56	453	332	3,333
M	13,595	250	58	461	335	3,416
A	13,404	242	55	457	330	3,397
M	13,597	252	57	460	338	3,486
J	13,555	249	58	456	337	3,415
J	13,749	255	57	461	342	3,532
A	13,750	256	60	468	347	3,440
S	13,920	263	59	474	353	3,491
O	13,958	260	60	476	350	3,502
N	13,965	260	61	474	349	3,455
D	14,287	272	61	482	352	3,529
1989						
J	14,158	264	61	486	358	3,482
F	14,144	265	60	480	352	3,489
M	14,107	267	61	488	360	3,470
A	14,393	273	61	484	360	3,522
M	14,453	272	60	489	359	3,528

Year and month	Ont.	Man.	Sask.	Alta.	B.C.
Année et mois	Ont.	Man.	Sask.	Alb.	C.-B.
<i>D</i>	650731	650907	651083	651171	651347
1987	59,039	5,769	5,254	14,855	17,116
1988	63,584	5,972	5,502	15,954	18,609
1987					
M	4,830	472	431	1,233	1,419
J	4,965	481	454	1,241	1,432
J	4,960	477	429	1,217	1,426
A	4,936	485	441	1,264	1,450
S	4,988	483	435	1,256	1,464
O	5,059	493	445	1,282	1,492
N	5,099	489	440	1,263	1,475
D	5,122	487	454	1,270	1,484
1988					
J	5,075	484	445	1,260	1,473
F	5,076	485	437	1,278	1,487
M	5,269	495	458	1,307	1,541
A	5,187	475	454	1,285	1,515
M	5,228	493	461	1,322	1,514
J	5,212	497	458	1,310	1,518
J	5,269	501	461	1,333	1,539
A	5,329	495	454	1,326	1,545
S	5,327	503	461	1,337	1,554
O	5,394	500	465	1,357	1,577
N	5,348	508	460	1,365	1,603
D	5,462	505	460	1,375	1,624
1989					
J	5,521	502	459	1,370	1,633
F	5,499	530	461	1,355	1,638
M	5,426	505	466	1,388	1,624
A	5,602	528	468	1,463	1,677
M	5,630	529	473	1,427	1,679

Source: Retail trade (Catalogue 63-005) Contact: R. Laplante (951-3549).

Source: Commerce de détail (n° 63-005 au catalogue). Personne ressource: R. Laplante (951-3549).

12.9

Building permits, by province (millions of dollars), unadjusted

Permis de construire, par province (millions de dollars), non désaisonnalisés

Year and month	Canada	Nfld	P.E.I.	N.S.	N.B.	Que.	
Année et mois	Canada	T.-N.	L.-P.-É.	N.-É.	N.-B.	Que.	
D	2695	2696	2697	2698	2699	2700	
1987	30,981	235	124	774	517	8,102	
1988	34,389	272	173	828	489	7,594	
1987	J	1,446	5	2	53	14	294
	F	1,712	9	2	31	15	384
	M	2,706	6	4	52	33	712
	A	3,436	17	14	66	49	1,219
	M	3,050	24	13	83	59	722
	J	3,115	17	27	98	76	699
	J	2,804	28	11	80	47	516
	A	2,689	31	8	59	50	615
	S	2,887	24	20	71	67	804
	O	2,741	44	8	82	67	792
	N	2,388	19	9	35	22	854
	D	2,007	13	4	65	17	492
1988	J	1,545	5	3	35	12	324
	F	2,165	7	3	32	19	484
	M	2,883	12	9	70	32	695
	A	3,180	18	15	70	44	768
	M	3,860	36	35	80	67	772
	J	3,606	36	17	97	53	750
	J	2,879	27	12	86	71	576
	A	3,157	28	18	82	45	680
	S	3,212	31	22	85	45	750
	O	2,787	24	22	79	50	672
	N	2,758	17	11	59	29	660
	D	2,358	31	5	51	22	464
1989	J	2,120	13	2	54	35	263

Year and month	Ont.	Man.	Sask.	Alta.	B.C.	
Année et mois	Ont.	Man.	Sask.	Alb.	C.-B.	
D	2701	2702	2703	2704	2705	
1987	14,834	863	666	1,860	2,906	
1988	17,082	789	517	2,408	4,135	
1987	J	739	48	32	112	147
	F	845	43	58	108	216
	M	1,377	91	44	151	234
	A	1,437	151	47	159	274
	M	1,465	85	110	189	286
	J	1,517	76	80	220	289
	J	1,494	87	41	208	279
	A	1,360	59	72	169	249
	S	1,307	80	67	173	264
	O	1,250	68	58	114	252
	N	1,018	43	36	147	201
	D	1,026	32	21	110	215
1988	J	724	29	38	91	281
	F	827	60	24	469	238
	M	1,449	68	36	147	360
	A	1,624	80	47	195	307
	M	1,878	78	54	434	415
	J	1,843	99	55	195	451
	J	1,413	70	46	192	370
	A	1,578	73	56	176	408
	S	1,647	65	45	178	335
	O	1,366	71	33	115	345
	N	1,398	53	57	107	357
	D	1,335	43	25	108	269
1989	J	1,238	50	13	106	345

Source: Building Permits (Catalogue 64-001). Contact: F. Monette (951-2583).

Source: Permis de bâtir (n° 64-001 au catalogue). Personne ressource: F. Monette (951-2583).

Year and quarter	Canada	Nfld.	P.E.I.	N.S.	N.B.	Que.
Année et trimestre	Canada	T.-N.	L.-P.-E.	N.-É.	N.-B.	Qué.
D	2717	2718	2719	2720	2721	2722
1987	245,986	2,682	933	6,460	3,716	74,179
1988	222,562	3,168	1,151	5,478	3,621	58,062
1986 3	56,374	920	310	2,850	1,297	16,017
4	52,847	595	248	1,707	985	16,378
1987 1	41,719	237	89	841	414	12,746
2	77,549	881	396	2,183	1,336	24,176
3	69,345	992	305	1,943	986	17,928
4	57,373	572	143	1,493	980	19,329
1988 1	35,873	185	107	754	383	11,694
2	69,214	1,057	427	1,657	1,278	18,710
3	61,067	1,224	328	1,655	1,232	13,019
4	56,408	702	289	1,412	728	14,639
1989 1	38,954	258	83	614	286	8,189
2	64,321	1,250	320	1,426	1,196	16,024

Year and quarter	Ont.	Man.	Sask.	Alta.	B.C.
Année et trimestre	Ont.	Man.	Sask.	Alb.	C.-B.
D	2723	2724	2725	2726	2727
1987	105,213	8,174	4,895	10,790	28,944
1988	99,924	5,455	3,856	11,360	30,487
1986 3	23,594	2,478	1,487	2,112	5,309
4	22,608	1,593	1,741	2,219	4,773
1987 1	18,506	1,576	1,390	1,352	4,568
2	33,320	2,401	1,196	3,099	8,561
3	30,845	2,409	1,236	3,274	9,427
4	22,542	1,788	1,073	3,065	6,388
1988 1	14,793	680	593	1,766	4,918
2	30,619	1,906	1,308	2,888	9,364
3	28,741	1,619	1,234	3,499	8,516
4	25,771	1,250	721	3,207	7,689
1989 1	19,056	669	358	2,121	7,320
2	28,074	1,119	635	3,727	10,550

Source: Housing Starts and Completions (Catalogue 64-002). Contact: P. Pichette (951-9689).

Source: Logements mis en chantier et parachevés (n° 64-002 au catalogue). Personne ressource: P. Pichette (951-9689).

Year and month	All items indexes for certain cities(1981 = 100)							
	Indices d'ensemble pour certaines agglomérations urbaines (1981 = 100)							
	Canada	St. John's (Nfld.)	Charlottetown Summerside	Halifax	Saint John (N.B.)	Quebec City	Montreal	Ottawa
Année et mois	Canada	St. John's (T.-N.)	Charlottetown Summerside	Halifax	Saint John (N.-B.)	Ville de Quebec	Montréal	Ottawa
D	484000	484576	484872	485168	485464	485760	486056	486352
1987	138.2	135.4	131.5	136.4	136.6	139.7	140.4	138.7
1988	143.8	138.6	136.4	141.4	141.2	144.6	145.8	144.5
1987	J	138.2	135.5	131.3	135.6	136.4	139.7	140.3
	J	139.2	136.1	132.3	136.8	137.2	140.5	141.0
	A	139.3	135.9	132.3	136.9	137.2	140.9	139.4
	S	139.3	135.5	132.4	136.5	137.1	140.3	141.2
	O	139.8	136.8	133.1	137.0	138.6	141.2	142.2
	N	140.4	136.9	133.5	138.4	138.9	142.0	143.1
	D	140.5	137.1	133.3	138.7	138.9	141.8	143.0
1988	J	140.8	136.8	133.6	138.5	139.4	142.1	143.0
	F	141.3	137.2	134.6	139.5	139.7	143.0	143.8
	M	142.0	137.7	135.1	140.1	139.4	143.4	144.4
	A	142.5	138.1	135.5	140.5	139.4	143.8	144.8
	M	143.4	137.9	135.7	140.2	139.5	144.1	145.4
	J	143.6	138.4	136.1	140.8	140.4	144.3	145.5
	J	144.5	139.0	136.9	142.1	141.9	145.1	146.2
	A	144.9	139.3	137.8	142.7	142.4	145.5	146.8
	S	145.0	139.3	137.5	142.0	142.7	145.7	146.7
	O	145.7	139.5	138.2	142.8	142.7	146.0	147.4
	N	146.1	140.1	138.1	143.8	143.4	146.4	148.0
	D	146.1	139.8	137.8	143.4	143.2	146.4	148.1
1989	J	146.8	139.8	137.9	144.2	144.3	146.5	148.5
	F	147.8	140.9	138.4	144.7	144.7	147.8	149.7
	M	148.5	141.8	139.3	145.1	145.0	148.2	150.0
	A	149.0	142.2	139.7	146.1	146.2	148.9	150.7
	M	150.5	143.3	141.0	147.9	147.5	150.4	152.2
	J	151.3	144.1	141.7	148.6	148.4	150.8	153.0

Year and month	All items indexes for certain cities(1981 = 100)							
	Indices d'ensemble pour certaines agglomérations urbaines (1981 = 100)							
	Toronto	Thunder Bay	Winnipeg	Regina	Saskatoon	Edmonton	Calgary	Vancouver
Année et mois	Toronto	Thunder Bay	Winnipeg	Régina	Saskatoon	Edmonton	Calgary	Vancouver
D	486648	486944	487240	487536	487832	488128	488424	488720
1987	142.1	136.9	136.4	134.5	135.7	133.7	132.6	133.3
1988	149.3	142.6	142.1	140.3	141.8	137.3	136.2	138.1
1987	J	142.3	136.7	137.1	133.4	134.2	134.4	133.4
	J	143.6	138.1	136.6	136.5	137.6	135.5	134.2
	A	143.7	138.1	137.4	136.6	137.6	135.6	134.2
	S	143.7	138.0	137.1	136.1	137.8	135.6	133.7
	O	143.9	138.3	136.8	136.2	138.0	135.4	133.8
	N	144.3	138.4	138.5	137.4	139.0	135.7	134.1
	D	144.4	139.0	138.5	137.5	139.3	135.7	134.8
1988	J	144.8	139.1	138.6	138.4	139.9	135.4	135.9
	F	145.5	140.1	138.8	139.0	140.7	135.7	136.6
	M	146.2	140.6	140.3	139.3	140.9	136.5	135.9
	A	147.0	141.0	141.3	139.5	141.2	137.3	136.3
	M	148.8	142.4	141.4	139.7	141.5	137.7	136.2
	J	149.5	142.3	141.7	139.9	141.7	137.4	136.2
	J	150.4	143.4	142.2	140.7	142.1	137.7	136.9
	A	150.9	144.1	143.0	141.1	142.4	137.8	136.7
	S	151.0	144.0	143.6	140.5	142.2	138.0	136.8
	O	152.1	144.5	144.6	141.4	143.0	138.0	136.9
	N	152.8	144.8	144.5	142.0	143.3	138.1	136.8
	D	152.9	145.0	145.1	141.9	143.2	138.5	135.8
1989	J	153.8	145.8	145.5	143.0	143.9	139.5	136.5
	F	155.0	146.7	146.1	143.8	144.9	139.8	137.6
	M	155.8	147.3	146.8	144.5	145.5	141.1	138.6
	A	156.5	148.2	146.9	143.9	145.7	141.6	138.8
	M	158.1	149.5	148.2	146.6	147.0	143.4	140.7
	J	159.1	150.2	148.1	147.1	147.8	144.2	141.8

(1) Unadjusted

(1) Non désaisonnalisés.

Source: Consumer Prices and Price Indexes (Catalogue 62-010). Contact: Prices Division (951-9607).

Source: Prix à la consommation et indices des prix (n° 62-010 au catalogue). Contact: Division des Prix (951-9607).

Year and month	Canada	St. John's (Nfld.)	Halifax	Saint John-Moncton (N.B.)	Quebec City	Montreal	Ottawa-Hull	
Année et mois	Canada	St. John's (T.-N.)	Halifax	Saint John-Moncton (N.-B.)	Ville de Québec	Montréal	Ottawa-Hull	
D	636200	636203	636208	636209	636212	636215	636218	
1987	119.1	112.9	128.5	132.8	145.1	152.1	137.4	
1988	131.5	115.5	133.3	136.6	157.8	168.5	146.6	
1987	M	119.0	113.0	128.2	133.3	143.7	150.4	138.7
	J	119.6	113.0	129.0	133.3	144.2	151.5	137.8
	J	120.1	113.3	129.0	133.3	144.6	152.3	138.4
	A	120.8	113.6	129.5	133.3	145.9	155.4	138.8
	S	122.0	113.6	129.8	133.3	147.3	157.3	139.3
	O	122.5	113.8	129.9	133.3	149.2	158.3	140.0
	N	122.9	114.3	130.8	133.3	149.6	159.5	140.9
	D	123.2	114.2	130.8	133.3	150.2	160.3	141.5
1988	J	123.6	114.2	130.8	133.3	151.6	162.0	141.7
	F	124.9	114.2	132.0	133.3	152.7	163.0	143.2
	M	126.0	114.2	132.3	133.3	154.6	164.6	143.3
	A	128.3	114.2	132.3	137.5	156.1	165.3	145.0
	M	130.0	114.6	132.6	137.5	157.9	166.5	146.8
	J	131.2	114.8	133.2	137.8	158.4	166.7	147.2
	J	131.6	114.8	133.2	137.8	158.5	166.8	147.4
	A	132.8	116.1	133.2	137.8	159.2	167.6	147.6
	S	135.2	116.4	134.9	137.8	160.1	168.2	148.4
	O	136.1	117.0	134.9	137.8	160.3	168.9	148.8
	N	138.0	117.5	135.1	137.8	161.9	169.2	149.3
	D	139.9	117.6	135.1	137.9	162.6	169.7	150.2
1989	J	141.2	117.8	135.6	137.9	163.5	169.6	150.6
	F	144.7	119.7	135.8	141.4	165.3	169.7	152.2
	M	147.1	119.8	135.9	141.4	166.5	170.3	152.3
	A	148.4	119.8	135.9	141.5	166.7	170.9	152.7
	M	148.8	120.7	135.8	141.5	169.3	172.1	153.2
Year and month	Toronto	London	Winnipeg	Saskatoon	Calgary	Edmonton	Vancouver	
Année et mois	Toronto	London	Winnipeg	Saskatoon	Calgary	Edmonton	Vancouver	
D	636221	636230	636245	636251	636254	636257	636260	
1987	147.7	147.8	134.2	110.2	94.2	89.2	77.0	
1988	172.3	159.3	135.8	112.3	102.5	93.8	80.9	
1987	M	149.6	148.8	133.9	109.9	93.5	88.6	76.7
	J	150.0	148.8	134.0	109.9	94.0	88.8	76.7
	J	150.5	149.9	134.5	110.3	94.6	89.2	76.7
	A	150.5	151.1	134.3	110.3	95.1	89.7	77.1
	S	151.9	151.1	136.0	111.2	95.2	90.4	78.3
	O	152.8	151.1	135.6	111.4	97.1	90.7	78.3
	N	153.0	151.3	135.6	111.4	97.2	90.8	78.4
	D	153.3	151.3	135.6	111.6	97.2	91.1	78.3
1988	J	153.3	152.3	135.5	111.6	99.8	91.7	78.4
	F	155.7	152.6	136.0	111.2	100.3	91.7	79.2
	M	158.2	152.8	135.7	111.5	100.5	92.5	79.2
	A	164.5	157.0	136.0	111.5	101.4	92.6	79.7
	M	169.0	159.8	135.7	111.5	101.7	93.0	79.5
	J	171.4	161.7	135.7	112.5	102.0	93.2	80.7
	J	172.5	159.7	135.7	112.6	102.9	93.8	80.8
	A	174.9	161.5	135.7	112.6	103.8	94.6	81.4
	S	181.8	162.2	136.0	112.9	104.0	94.6	82.1
	O	183.8	163.1	136.0	113.1	104.6	94.8	82.6
	N	188.5	164.1	135.8	113.1	104.5	96.2	83.7
	D	194.1	164.3	135.5	113.1	104.2	96.8	84.0
1989	J	197.1	165.9	135.2	112.8	104.2	97.0	85.1
	F	204.0	168.8	135.1	112.8	105.8	98.5	89.7
	M	209.8	170.3	135.1	112.8	106.7	98.8	90.6
	A	212.0	173.1	134.9	112.8	106.8	99.2	92.6
	M	212.1	175.1	134.7	112.8	107.3	100.7	92.2

(1) Unadjusted.

(1) Non désaisonnalisé.

Source: Construction Price Statistics (Catalogue 62-007). Contact: Prices Division (951-9607)

Source: Statistiques des prix de la construction (n° 62-007 au catalogue). Contact: Division des Prix (951-9607).

Year and month	Canada	Atlantic	Quebec	Ontario	Prairies	British Columbia
Année et mois	Canada	Atlantique	Québec	Ontario	Prairies	Colombie-Britannique
D	736315	736316	736317	736318	736319	736320
1987	120	151	132	162	53	48
1988	152	189	169	204	65	83
1986 D	94	109	97	131	45	36
1987 J	104	138	109	145	47	40
F	106	146	117	139	48	40
M	109	132	127	142	48	42
A	108	132	123	145	46	45
M	114	142	125	154	51	50
J	117	139	134	154	54	49
J	125	149	141	170	52	50
A	124	158	129	170	54	52
S	134	167	150	179	59	49
O	135	164	149	182	54	55
N	136	176	149	180	60	57
D	137	170	146	188	59	54
1988 J	138	181	145	192	62	57
F	145	158	162	195	59	58
M	143	175	159	193	61	56
A	148	217	156	200	69	60
M	144	184	155	197	66	57
J	150	181	174	197	64	60
J	147	191	174	190	61	60
A	165	195	193	210	66	68
S	155	195	166	208	68	70
O	162	207	163	227	79	68
N	167	187	191	223	62	67
O	167	195	195	217	67	80

Source: Help-wanted Index (Catalogue 71-204) Statistics Canada. Contact: H. Stiebert (951-4045).
 Source: indice de l'offre d'emploi (n° 71-204 au catalogue), Statistique Canada. Personne ressource: H. Stiebert (951-4045).

Help-wanted index

Indice de l'offre d'emploi

1981 = 100



International (G - 7)

Internationale (G - 7)

Table

- 13.1 Gross domestic product in constant prices in local currency
- 13.2 Current account balance in local currency
- 13.3 Industrial production index
- 13.4 Unemployment rate
- 13.5 Consumer price index
- 13.6 Merchandise trade balance in local currency
- 13.7 Central bank discount rates

Tableau

- 13.1 Produit intérieur brut aux dollars constants en monnaie du pays
- 13.2 Solde du compte courant en monnaie du pays
- 13.3 Indices de production industrielle
- 13.4 Taux de chômage
- 13.5 Indice des prix à la consommation
- 13.6 Balance commerciale en monnaie du pays
- 13.7 Taux d'escompte des banques centrales

13.1 Gross domestic product in constant prices, in local currency (billions) / Produit intérieur brut aux prix constants, en monnaie du pays (milliards)

Annual average and quarter	Canada (1981 dollars)	United States(1) (1982 dollars)	United Kingdom (1985 £)	France (1980 francs)	Germany(1) (1980 DM)	Italy (100 billion 1980 lire)	Japan(1) (1980 yen)
Moyenne annuelle et trimestrielle	Canada (dollars de 1981)	Etats-Unis(1) (dollars de 1982)	Royaume-Uni (£ de 1985)	France (francs de 1980)	Allemagne(1) (DM de 1980)	Italie (100 milliards de lires de 1980)	Japon(1) (yens de 1980)
1985	395.9	3,618.7	354.0	3,021.7	1,578.1	4,246	291,807
1986	408.1	3,721.7	366.2	3,084.6	1,614.7	4,368	299,024
1987	426.4	3,847.0	382.6	3,158.2	1,643.1	4,504	312,370
1988	447.8	3,996.0	392.7	3,265.4	1,699.7		330,012
1987 2	422.9	3,823.0	379.4	3,146.7	1,633.2	4,491	307,583
3	430.0	3,865.3	389.2	3,171.0	1,653.2	4,535	314,468
4	436.3	3,923.0	386.6	3,200.2	1,668.4	4,541	319,940
1988 1	440.6	3,956.1	389.5	3,238.1	1,690.0	4,601	327,751
2	446.7	3,985.2	394.9	3,245.4	1,688.8	4,639	324,983
3	450.3	4,009.4	389.0	3,280.7	1,707.6	4,711	332,444
4	453.5	4,033.4	397.4	3,297.2	1,712.4		334,870
1989 1	457.7	4,076.5					
2		4,123.9					

(1) Gross National Product - Produit National Brut.

Source: OECD

Source: OCDE

GDP

PIB

Annual percent change
Variation annuelle en pourcentage

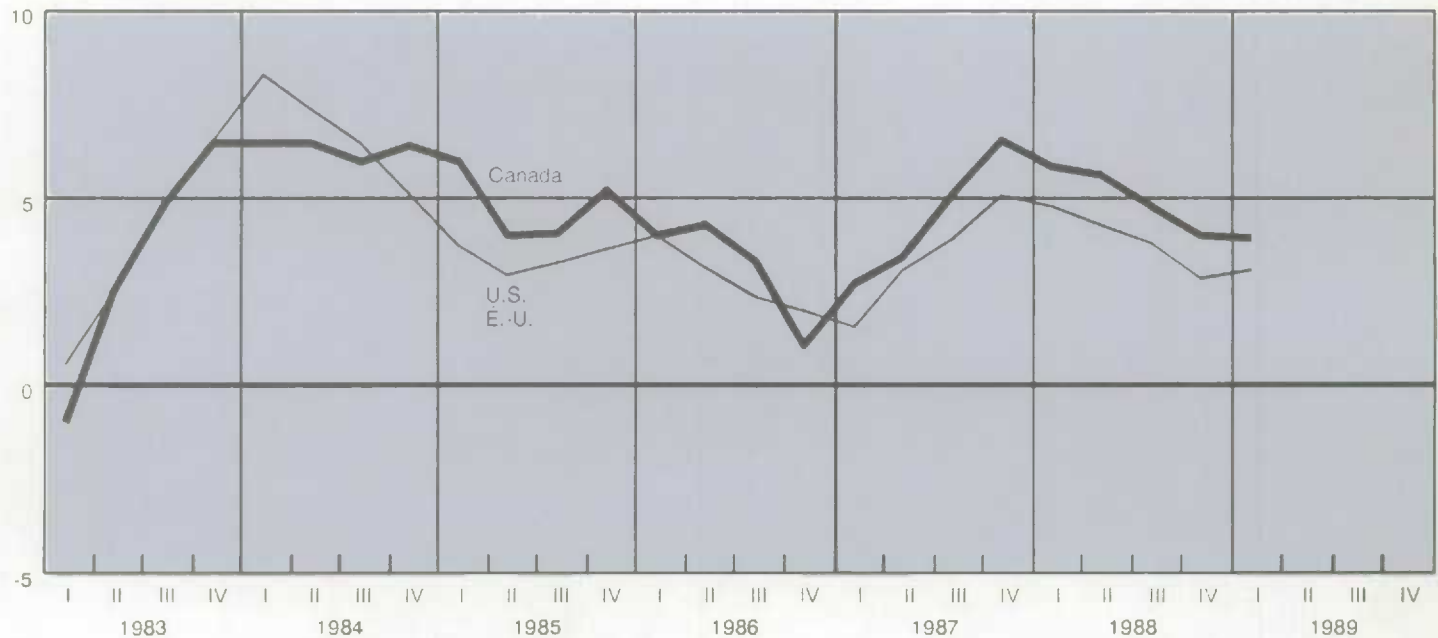

13.2

Current account balance in local currency

Solde du compte courant en monnaie du pays

Annual average and quarter	Canada(1)	United States(2)	United Kingdom(1)	France(2)	Germany(2)	Italy(2)	Japan(3)
Moyenne annuelle et trimestrielle	Canada(1)	États-Unis(2)	Royaume-Uni(1)	France(2)	Allemagne(2)	Italie(2)	Japon(3)
1985	-1,991	-115.1	3,355	-1.5	48.4	-7,111	49.2
1986	-10,578	-138.8	151	20.2	85.1	3,791	85.8
1987	-9,360	-154.0	-2,905	-24.5	81.2	-1,286	87.0
1988	-10,316	-135.3	-14,665	-25.3	85.2		79.6
1986 4	-2,837	-37.1	401	11.5	28.4	231	25.7
1987 1	-1,729	-37.6	400	-10.3	21.1	-2,974	21.0
2	-2,290	-40.9	-814	-1.8	19.8	1,458	22.8
3	-2,380	-42.0	-1,261	-5.3	14.5	2,180	21.2
4	-2,960	-33.5	-1,230	-7.0	25.8	-1,950	22.1
1988 1	-1,772	-37.0	-3,288	-3.1	16.3	-6,321	18.4
2	-2,150	-33.8	-3,217	-1.7	24.6	1,408	18.6
3	-2,500	-32.6	-3,580	-2.4	16.2	530	19.1
4	-3,894	-31.9	-4,580	-18.2	28.2		23.6
1989 1	-3,655				28.8		15.8

(1) Millions.

(2) Billions - Milliards.

(3) Billions of US dollars. - Milliards de dollars É.-U.

Source: OECD

Source: OCDE

U.S. industrial production and leading indicator

Production industrielle et l'indicateur avancé des États-Unis

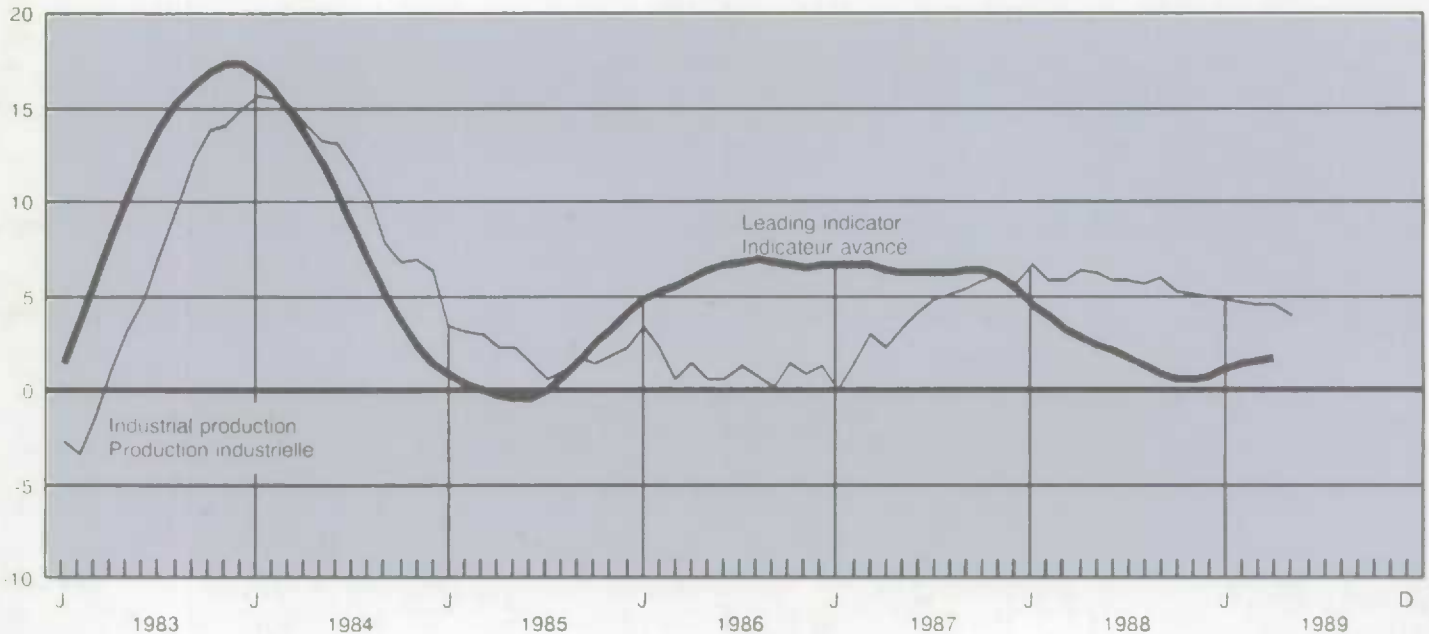
Annual percent change
Variation annuelle en pourcentage

13.3

Industrial production index (1985 = 100)

Indices de production industrielle (1985 = 100)

Annual average and month	Canada	United States	United Kingdom	France	Germany	Italy	Japan
Moyenne annuelle et mensuelle	Canada	Etats-Unis	Royaume-Uni	France	Allemagne	Italie	Japon
1985	100.0	100.1	100.0	100.0	100.0	100.0	100.0
1986	101.5	101.1	102.3	100.9	102.0	103.2	99.8
1987	106.7	104.9	106.2	102.9	102.4	106.0	103.3
1988	113.1	110.9	109.7	107.5	106.1	112.4	112.8
1988 A	105.7	109.5	108.6	105.2	104.0	112.1	111.3
M	106.6	110.0	109.3	105.9	105.0	109.2	108.7
J	107.1	110.3	109.9	107.8	107.0	110.9	112.3
J	106.7	111.6	110.5	108.9	105.0	114.1	110.9
A	107.7	112.0	110.4	108.9	109.0	107.5	114.0
S	107.8	112.0	111.0	110.1	108.0	111.1	114.6
O	107.0	112.7	110.5	106.5	108.0	114.5	113.6
N	106.4	113.1	111.0	110.8	107.0	116.1	117.0
D	107.1	113.5	110.5	110.1	109.0	116.8	117.6
1989 J	106.6	113.8	109.1	111.0	109.0		118.6
F	106.8	113.5	108.9	110.1	109.0		116.6
M	106.6	113.6	109.6	109.1	108.0		121.5
A		114.1					

Source: OECD

Source: OCDE

13.4

Unemployment rate(1)

Taux de chômage(1)

Annual average and month	Canada	United States	United Kingdom	France	Germany	Japan
Moyenne annuelle et mensuelle	Canada	Etats-Unis	Royaume-Uni	France	Allemagne	Japon
1985	10.4	7.1	11.2	10.2	7.2	2.6
1986	9.5	6.9	11.2	10.4	6.4	2.8
1987	8.8	6.1	10.3	10.5	6.2	2.8
1988	7.7	5.4	8.3	10.1	6.2	2.5
1988 A	7.7	5.4	8.8	10.3	6.2	2.6
M	7.7	5.5	8.6	10.3	6.2	2.6
J	7.5	5.2	8.4	10.4	6.2	2.4
J	7.8	5.4	8.2	10.5	6.2	2.5
A	7.9	5.5	8.0	10.3	6.2	2.8
S	7.8	5.3	7.9	10.1	6.2	2.5
O	7.8	5.2	7.8	10.1	6.1	2.4
N	7.8	5.3	7.6	10.0	6.1	2.4
D	7.6	5.3	7.3	10.1	5.9	2.3
1989 J	7.5	5.4	7.2	10.1	5.7	2.3
F	7.6	5.1	7.0	10.1	5.6	2.3
M	7.5	4.9	6.9	10.1	5.5	2.3
A	7.7	5.2	6.6	10.1	5.5	2.3

(1) Standardized by OECD

(1) Standardisés par l'OCDE

13.5

Consumer price index, unadjusted
(1985 = 100)Indice des prix à la consommation, non
désaisonnalisé (1985 = 100)

Annual average and month	Canada	United States	United Kingdom	France	Germany	Italy	Japan
Moyenne annuelle et mensuelle	Canada	Etats-Unis	Royaume-Uni	France	Allemagne	Italie	Japon
1985	100.0	100.0	100.0	100.0	100.0	100.0	100.0
1986	104.1	101.9	103.4	102.7	99.8	105.8	100.4
1987	108.7	105.6	107.7	105.9	100.0	110.9	100.2
1988	113.1	109.9	113.0	108.7	101.2	116.5	100.7
1988 A	112.0	108.9	111.8	108.0	101.0	115.3	100.6
M	112.7	109.2	112.3	108.3	101.2	115.7	100.7
J	112.9	109.7	112.7	108.6	101.3	116.1	100.5
J	113.6	110.2	112.8	109.0	101.2	116.3	100.3
A	113.9	110.6	114.1	109.3	101.3	116.8	100.6
S	114.0	111.4	114.6	109.6	101.3	117.4	101.5
O	114.5	111.7	115.8	109.8	101.4	118.2	102.0
N	114.9	111.8	116.3	109.9	101.7	119.0	101.5
D	114.9	112.0	116.6	110.1	101.9	119.5	101.2
1989 J	115.4	112.6	117.3	110.6	103.0	120.3	100.9
F	116.2	113.0	118.2	110.9	103.3	121.3	100.5
M	116.7	113.7	118.7	111.2	103.5	122.0	101.1
A	117.1	114.4	120.8	111.9	104.0		103.0

Source: OECD

Source: OCDE

13.6 Merchandise trade balance in local currency Balance commerciale en monnaie du pays

Annual average and month	Canada(2)	United States(1,3)	United Kingdom(3)	France(1,3)	Germany(1,3)	Italy(1,4)	Japan(3)
Moyenne annuelle et mensuelle	Canada(2)	Etats-Unis(1,3)	Royaume-Uni(3)	France(1,3)	Allemagne(1,3)	Italie(1,4)	Japon(3)
1985	16,392.0	-139.2	-6.29	-29.88	73.32	-23.11	10,872
1986	9,786.6	-154.8	-13.00	-0.36	112.56	-3.72	13,740
1987	11,353.3	-170.4	-14.15	-31.56	117.72	-11.15	11,556
1988	9,808.6	-138.0	-31.32	-32.88	128.04	-12.84	9,924
1988 A	1,097.0	-11.0	-1.64	-1.57	11.01	-0.61	816
M	530.0	-9.0	-2.08	-1.59	9.60	-0.10	626
J	1,394.0	-13.7	-1.80	-0.46	14.18	-0.66	611
J	1,481.0	-10.1	-3.06	-4.40	12.28	-0.88	816
A	783.0	-11.5	-2.18	-7.70	11.11	-0.11	768
S	553.0	-10.6	-1.46	0.28	10.25	-2.66	852
O	468.0	-9.1	-3.19	-3.59	9.52	-2.30	967
N	842.0	-11.4	-2.33	-3.50	12.09	-0.65	883
D	592.0	-14.5	-2.14	-4.82	10.93	-1.26	889
1989 J	1,099.0	-8.7	-2.43	-3.10	13.46	-2.98	1,015
F	849.0	-12.2	-2.57	-0.41	12.18	-1.25	1,100
M	454.0	-11.8	-2.07	-0.26	11.93		675
A	40.0						
M	393.0						

(1) Customs basis.
 (1) Base douanière.
 (2) Millions.
 (2) Millions.
 (3) Billions.
 (3) Milliards.
 (4) Trillions.
 (4) Trillions.
 Source: OECD
 Source: OCDE

13.7 Central bank discount rate Taux d'escompte de la banque centrale

Annual average and month	Canada	United States	United Kingdom(1)	France	Germany	Italy	Japan
Moyenne annuelle et mensuelle	Canada	Etats-Unis	Royaume-Uni(1)	France	Allemagne	Italie	Japon
1985	9.49	7.50	11.50	9.50	4.00	15.00	5.00
1986	8.48	5.50	11.06	9.50	3.50	12.00	3.00
1987	8.66	6.00	8.50	9.50	2.50	12.00	2.50
1988	11.19	6.50	13.00	9.50	3.50	12.50	2.50
1988 A	9.06	6.00	8.00	9.50	2.50	12.00	2.50
M	9.12	6.00	7.50	9.50	2.50	12.00	2.50
J	9.44	6.00	9.00	9.50	2.50	12.00	2.50
J	9.54	6.00	10.50	9.50	3.00	12.00	2.50
A	10.03	6.50	12.00	9.50	3.50	12.50	2.50
S	10.54	6.50	12.00	9.50	3.50	12.50	2.50
O	10.51	6.50	12.00	9.50	3.50	12.50	2.50
N	10.84	6.50	13.00	9.50	3.50	12.50	2.50
D	11.17	6.50	13.00	9.50	3.50	12.50	2.50
1989 J	11.54	6.50	13.00	9.50	4.00	12.50	2.50
F	11.70	7.00	13.00	9.50	4.00	12.50	2.50
M	12.40	7.00	13.00	9.50	4.00	13.50	2.50
A	12.61	7.00		9.50	4.50	13.50	2.50

(1) London clearing bank's base rate.
 (1) Le taux de base des banques commerciales à Londres.
 Source: OECD
 Source: OCDE

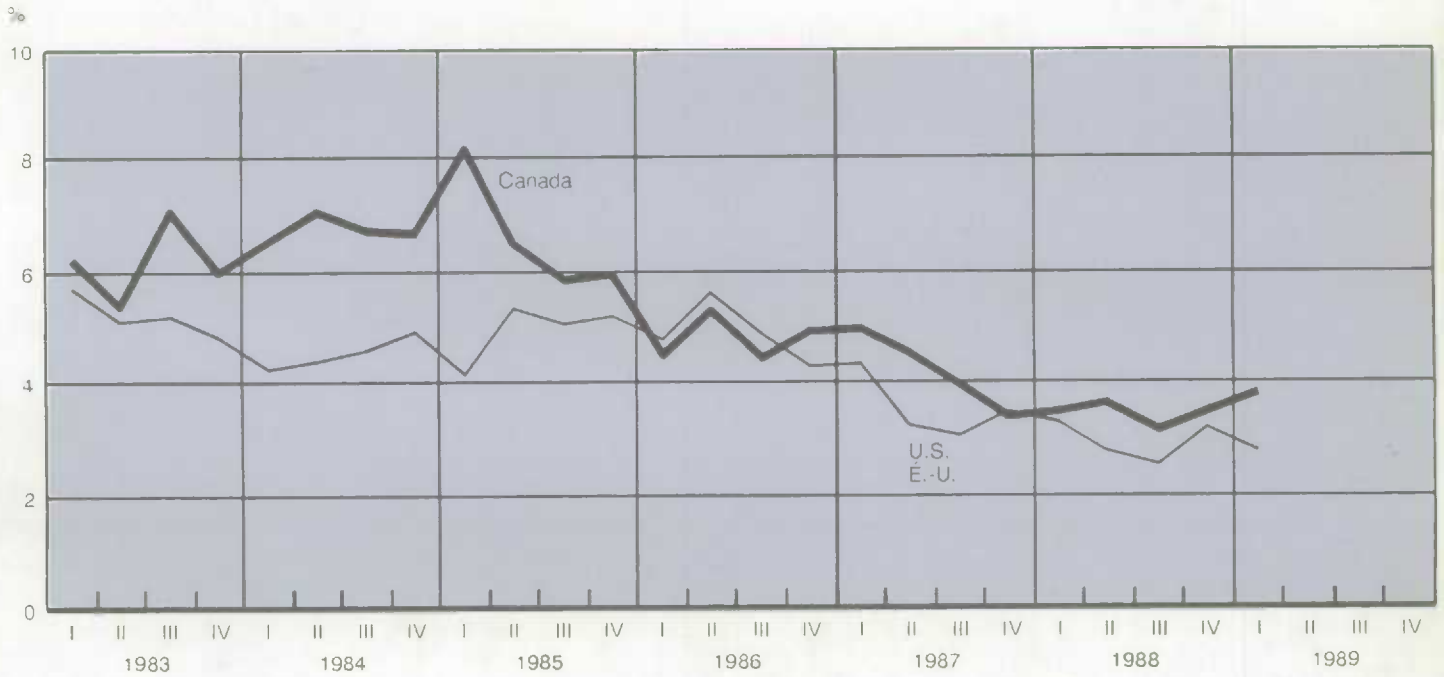

**READER SURVEY FOR THE CANADIAN ECONOMIC OBSERVER
ENQUÊTE AUPRÈS DES LECTEURS DE L'OBSERVATEUR ÉCONOMIQUE CANADIEN**

I have read -
J'ai lu

and on a scale of 0 to 10, found it
et jugé en graduation de 0 à 10
not useful very useful
peu utile très utile

Current Economic Conditions - les Conditions économiques actuelles	0	5	10
Economic & Statistical Events - les Événements économiques et statistiques	0	5	10
Quarterly National Accounts - les Comptes nationaux trimestriels	0	5	10
Feature Article - l'Étude spéciale	0	5	10
Technical Note - la Note technique	0	5	10
Statistical Summary Tables & Graphs - les tableaux et diagrammes de l'Aperçu statistique	0	5	10

would have been more useful if (name of section or article) - aurait été plus utile si (nom de la section ou de l'étude)

Do you have any other suggestion or questions on the contents of this issue? What subjects would you like to see treated in future issues? - Avez-vous d'autres suggestions ou questions sur le contenu de ce numéro? Quels thèmes devraient être abordés selon vous dans les prochains numéros?

NAME - _____ OCCUPATION - _____
NOM _____ PROFESSION _____
NAME OF ORGANIZATION - _____
NOM DE L'ORGANISME _____
YOUR TITLE - _____
VOTRE TITRE _____
ADDRESS - _____ TEL. NO. - _____
ADRESSE _____ NO. DE TÉL. _____

Please return the above to
P. Cross
Editor, CEO
International & Financial Economics Division
Statistics Canada
R.H. Coats Building, Floor 21
Ottawa, Ontario
K1A 0T6

Veuillez retourner à
P. Cross
Éditeur de l'O.É.C.
Division de l'économie internationale et financière
Statistique Canada
Édifice R.H. Coats, 21ième étage
Ottawa, Ontario
K1A 0T6

TWO SOURCES OF INTERNATIONAL



1010019645

DEUX SOURCES DE DONNÉES SUR LE

STATISTICS PUBLISHED
EVERY MONTH

COMMERCE INTERNATIONAL
PUBLIÉES CHAQUE MOIS

Follow the direction and patterns of Canada's trade with 200 countries in over 5,000 commodities. Consult **Imports by Commodity (H.S. Based)** and **Exports by Commodity (H.S. Based)**.

These publications give current month totals of value and volume of commodities traded and cumulative totals for the year. And with the recent switch to the "Harmonized System" of commodity coding, international comparisons of trade data are easier because identical products traded internationally are identified by the same code.

Order the publications that manufacturers, international traders, governments, labour and trade associations have come to rely on for up-to-date, comprehensive trade statistics: **Imports by Commodity (H.S. Based)** and **Exports by Commodity (H.S. Based)**.



Pour connaître les mouvements et la répartition de plus de 5 000 marchandises entre le Canada et 200 pays, consultez **Importations par marchandise (Base du S.H.)** et **Exportations par marchandise (Base du S.H.)**.

Ces publications vous donnent les chiffres de la valeur et du volume des échanges de marchandises du mois et les chiffres cumulatifs pour l'année. Grâce à l'adoption du Système harmonisé de codification des marchandises, il est maintenant plus facile de comparer les données sur le commerce international, car les produits identiques échangés entre les pays sont désignés par le même code.

Procurez-vous les deux publications qu'utilisent les fabricants, les importateurs, les exportateurs, les gouvernements ainsi que les associations ouvrières et commerciales pour obtenir des statistiques récentes et complètes sur le commerce: **Importations par marchandise (Base du S.H.)** et **Exportations par marchandise (Base du S.H.)**.

Mail the enclosed order form to:
Publication Sales
Statistics Canada
Ottawa, Ontario
K1A 0T6

Vous pouvez commander en postant le bon de commande ci-joint à:
Vente des publications
Statistique Canada
Ottawa (Ontario)
K1A 0T6

For faster service, using Visa or MasterCard, call
1-800-267-6677.

Pour un service plus rapide, téléphonez au
1-800-267-6677 ;
nous acceptons les cartes Visa et MasterCard.

Exports by Commodity (H.S. Based)
Catalogue No 65-004
Imports by Commodity (H.S. Based)
Catalogue No 65-007
\$52.50 per copy/\$525 annually (in Canada)
\$63 per copy/\$630 annually (other countries)

Exportations par marchandise (Base du S.H.)
n° 65-004 au catalogue
Importations par marchandise (Base du S.H.)
n° 65-007 au catalogue
52,50\$ l'exemplaire au Canada et 63\$ à l'étranger
525\$ l'abonnement annuel au Canada
et 630\$ à l'étranger.

All cheques or money orders should be made payable to the Receiver General for Canada/Publications. For more information about other Statistics Canada publications, contact a Regional Office near you.

Veuillez faire votre chèque ou mandat-poste à l'ordre du Receveur général du Canada - Publications. Pour obtenir plus de renseignements, n'hésitez pas à communiquer avec le centre régional de consultation de Statistique Canada le plus près de chez vous.

ALL IN ONE PLACE THE ECONOMIC FACTS AND ANALYSIS YOU NEED

Canadian Economic Observer:
Statistics Canada's New Monthly Economic Report

No other report on the Canadian economy has this much to offer

This month's data

Up-to-the-minute data includes all major statistical series released two weeks prior to publication.

Current Economic Conditions

Brief, "to the point" summary of the economy's performance over the month, including trend analysis of employment, output, demand and leading indicators.

Statistical and Technical Notes

Information about new or revised statistical programs and methodological developments unique to Statistics Canada.

Major Economic Events

Chronology of international and national events that affect Canada's economy.

Feature Articles

In-depth research on current business and economic issues.

Statistical Summary

Statistical tables, charts and graphs cover national accounts, output, demand, trade, labour and financial markets.

AND MORE

Regional Analysis

Provincial breakdowns of key economic indicators.

International Overview

Digest of economic performance in Canada's most important trading partners — Europe, Japan, and the U.S.A.

Subscribe Today and Save!

Save **\$40 off** the single issue price of the **Canadian Economic Observer**.

Catalogue #11-010

12 issues \$210.00 / other countries \$252.00

Per copy \$21.00 / other countries \$25.20

(includes postage and handling)

For faster service using Visa or MasterCard call toll-free 1-800-267-6677.

To order, complete the order form included or write to Publications Sales, Statistics Canada, Ottawa, Ontario, K1A 0T6. Please make your order in money order payable to the Receiver General for Canada/Publications Canada.

Consult the Statistics Canada Reference Service available on the Internet at www150.statcan.gc.ca

TOUT POUR VOUS! LES DONNÉES ÉCONOMIQUES ET L'ANALYSE QUE VOUS RECHERCHEZ

L'Observateur économique canadien:
Le nouveau bulletin économique mensuel de Statistique Canada

Aucune autre publication ne vous procure autant de renseignements relatifs à l'économie canadienne

Les données du mois

Des données de dernière heure comprenant toutes les séries de statistiques les plus importantes qui ont été diffusées deux semaines avant la date de publication du bulletin.

La situation économique actuelle

Le rendement de l'économie au cours du mois, présenté en bref, comportant une analyse de l'emploi, de la production, de la demande et des principaux indicateurs avancés des tendances de l'activité économique.

Des notes techniques et statistiques

Des notes portant sur les nouveaux programmes statistiques ou les programmes révisés et sur les progrès en matière de méthodologie propres à Statistique Canada.

Les principaux événements économiques

Des événements internationaux et nationaux influençant l'économie canadienne, présentés en ordre chronologique.

Des études spéciales

Une recherche approfondie des affaires et des questions d'actualité liées à l'économie.

Un aperçu statistique

Des tableaux, des graphiques et des diagrammes englobant les statistiques des comptes nationaux, de la production, de la demande, du commerce, de l'emploi, des marchés financiers, etc.

ET PLUS ENCORE

Une analyse régionale

Des ventilations par province d'indicateurs économiques stratégiques.

Un survol de l'économie internationale

Un sommaire du rendement de l'économie des partenaires commerciaux du Canada, comme l'Europe, le Japon et les États-Unis.

Abonnez-vous dès maintenant et économisez!

Économisez **40\$** sur le prix à l'unité de **L'Observateur économique canadien**.

N° 11-010 au catalogue

Abonnement annuel (12 numéros): 210\$ au Canada, 252\$ à l'étranger.

Prix au numéro: 21\$ au Canada, 25,20\$ à l'étranger.

(Ces prix incluent les frais de port et de manutention.)

Pour un service plus rapide, composez le numéro sans frais 1-800-267-6677 et portez votre commande à votre compte Visa ou MasterCard.

Vous pouvez commander en remplissant le bon de commande ci-joint ou en écrivant à Vente des publications, Statistique Canada, Ottawa (Ontario), K1A 0T6. Veuillez faire votre chèque ou mandat postal à l'ordre du Receveur général du Canada - Publications.

Pour obtenir plus de renseignements, contactez par le courriel pubs@statcan.ca ou le centre de consultation de Statistique Canada le plus près de chez vous.



**CANADIAN
ECONOMIC
OBSERVER**

**L'OBSERVATEUR
ÉCONOMIQUE
CANADIEN**

- Production et dépenses en biens et services
- Les comptes nationaux
- Les dépenses des ménages
- Les dépenses des entreprises
- Les dépenses des administrations

- Le rendement de l'économie au cours du mois
- Les comptes nationaux
- Les dépenses des ménages
- Les dépenses des entreprises
- Les dépenses des administrations

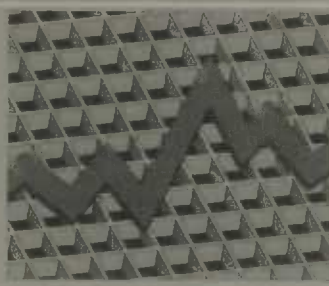

1-800-267-6677

Canada