

ANNUAIRE
DU
CANADA
1913



ANNUAIRE

DU

CANADA

1913

Publié par ordre de l'Hon. George E. Foster, K.C.M.G.,
M.P., Ministre du Commerce.



OTTAWA

J. DE L. TACHÉ, IMPRIMEUR DE SA TRÈS EXCELLENTE
MAJESTÉ, LE ROI.

1914

TABLE DES MATIÈRES.

PAGE
xiii
xiv-xvi

Annuaire du Canada, 1913.....	xiii
Résumé statistique du Progrès du Canada.....	xiv-xvi

I. HISTOIRE DU CANADA.

Histoire du Canada. Préparée sous la direction de ARTHUR G. DOUGHERY, C.M.G., LL. D., Sous-Ministre, Archives Publiques du Canada. 18 illustrations.....	1-30
Chronologie.....	31-34

II. ASPECT PHYSIQUE DU CANADA.

Configuration géographique.....	35-42
TABLEAU.	
1. Bassins d'écoulement des eaux.....	36
2. Longueur des principaux fleuves du Canada et de leurs tributaires.....	37-38
3. Superficies et altitudes des grands lacs.....	38
4. Superficies des principaux lacs canadiens, par province.....	39-41
Géologie et Minéraux industriels, par R. W. BROCK, M.A., F.G.S., Sous-Ministre des Mines, Ottawa. 5 illustrations.....	42-48
Flore et Faune. Par JAMES MACOUN, C.M.G., Assistant Botaniste et Naturaliste, Ministère des Mines, Ottawa.....	48-50

III. SUPERFICIE ET POPULATION.

Superficie.

1. Superficie, en terre et en eau, du Canada, par provinces et territoires.....	51
---	----

Population.

2. Population du Canada, par provinces et territoires, pendant les années 1871-81-91-1901-11.....	53
3. Population du Canada, par provinces et territoires, en 1871 et 1911, et augmentation dans chaque décennie, de 1871 à 1911.....	53
4. Population du Canada, en 1871 et en 1911, par provinces et territoires.....	53
5. Superficie et population du Canada en 1911, par provinces et districts, et population en 1901.....	54-58
6. Population des villes et municipalités de plus de 5,000 habitants, en 1911, comparée à celles de 1871-81-91-1901.....	59-61
7. Population des municipalités et villages ayant de 1,000 à 5,000 habitants, en 1901 et en 1911.....	61-64
8. Population urbaine du Canada, par groupes de même importance, 1909 et 1911.....	65
9. Population rurale et urbaine du Canada, en 1901 et en 1911, par provinces, et augmentation dans la décennie.....	65
10. Population rurale et urbaine du Canada, par provinces et par sexes, 1911.....	66
11. Population du Canada par sexes, 1901 et 1911.....	67
12. Proportion entre les sexes, dans les divisions rurale et urbaine, 1911.....	68
13. Etat conjugal de la population du Canada, classifiée en gens célibataires, mariés, veufs, divorcés, légalement séparés et autres, par provinces, recensement de 1911.....	68
14. Nombre des logements et des familles du Canada, par provinces, d'après le recensement de 1911.....	69
15. Origine de la population, en 1901 et en 1911, son augmentation dans les dix années, et les proportions pour cent de population.....	71
16. Religions de la population, 1881 1891, 1901 et 1911.....	72
17. Religions comptant 5,000 adhérents et plus, 1901 et 1911, avec augmentation ou diminution absolues et relatives, pour la décennie.....	73
18. Lieu de naissance de la population, 1901 et 1911.....	74-75
19. Sujets d'origine britannique ou étrangère, par provinces, 1901 et 1911.....	76
20. Lieu de naissance de la population des villes et municipalités de 7,000 âmes et au-dessus, recensement de 1911.....	77-80
21. Source de la population par province de résidence, 1911.....	81
22. Population indigène, par province de résidence, 1911.....	81
23. Répartition, dans l'ouest canadien, des citoyens nés dans les provinces de l'est, 1911.....	82
24. Population d'origine étrangère, par provinces, 1911.....	82
25. Populations britannique et étrangère, sexe masculin, de 21 ans et au-dessus, par provinces, 1911.....	82
26. Population canadienne des deux sexes, par périodes d'âge, 1911.....	84
27. Population canadienne des deux sexes, par périodes d'âge quinquennales, et par provinces, 1911.....	84-86
28. Proportion par mille, de la population, par périodes d'âge et par provinces, 1911, avec totaux 1901.....	86
29. Proportion par mille, de la population, par périodes d'âge, 1871, 1881, 1891 et 1901.....	87
30. Etat conjugal de la population, de 15 ans et au-dessus, 1911.....	87-88
31. Nombre des infirmes, d'après leur état conjugal, leur âge, leur origine, leur lieu de naissance et leur occupation, 1911.....	88-89
32. Nombre des infirmes, par provinces, 1911, avec totaux pour 1881, 1891 et 1901.....	90
33. Population lettrée, par provinces, 1901 et 1911.....	91
34. Population lettrée, 1911.....	92-94
35. Population lettrée, de 5 ans et au-dessus, dans les villes et municipalités de plus de 7,000 âmes.....	95-96
36. Enfants fréquentant les écoles, par sexes et périodes d'âge, 1910.....	97
37. Proportion p. c. d'enfants fréquentant les écoles, par sexes et périodes d'âge, 1910.....	98
38. Superficie et population du Royaume-Uni et des Possessions Britanniques, 1911.....	98-101

Statistiques vitales.

	PAGE
39. Nombre des naissances, mariages et décès, par provinces, 1911 et 1912.....	102-103
40. Nombre des naissances, mariages et décès, par villes principales, 1911.....	103-104
41. Taux de naissances et de décès, par provinces, et augmentation naturelle, 1900-01 et 1911.....	104

Immigration.

42. Nombre des immigrants arrivés au Canada, 1897-1914.....	107
43. Arrivées aux ports intérieurs et aux ports océaniques du Canada, pendant les années fiscales, 1901-1914.....	108-109
44. Immigrants refusés à leur arrivée aux ports océaniques, ou renvoyés après admission, et principales causes de ces refus et de ces renvois, pendant les années fiscales 1903-1913.....	110
45. Nombre, par nationalité, des immigrants renvoyés après admission, 1903-1913.....	111
46. Jeunes immigrants, et demandes pour retenir leurs services, 1901-1914.....	111
47. Sexes, occupation et destination des immigrants pour l'année fiscale expirée le 31 mars 1913.....	112
48. Destination des immigrants au Canada, par provinces, 1901-13.....	113
49. Registres de l'immigration chinoise, 1886-1913.....	113
50. Nombre de Chinois au Canada, par provinces, d'après les recensements de 1901 et de 1911.....	114
51. Registres de l'immigration orientale, 1901-1914.....	114
52. Dépenses entraînées par l'immigration, dans les années fiscales 1868-1913.....	114

IV. CLIMAT ET MÉTÉOROLOGIE.

Par A. J. CONNOR, M. A., Climatologiste du service météorologique du Canada, Toronto.

Température moyenne et précipitation dans certaines villes choisies du Canada, pendant des périodes de vingt ans et au-dessus.....	118-122
2. Températures de l'année 1913, aux stations du service météorologique, comparées aux moyennes normales annuelles, pendant la période de 1888 à 1907.....	123-124

V. PRODUCTION.

Agriculture.

1. Superficie, rendement et valeur des principales récoltes agricoles du Canada, 1910-1913.....	127-145
2. Superficie et rendement du blé, de l'avoine et de l'orge, dans les provinces du Nord-Ouest, 1905-06-10-11-12-13.....	145-146
3. Nombre des bestiaux par provinces 1909-1913.....	146-147
4. Valeur approximative des bestiaux, par provinces, 1913.....	148
5. Répartition du sol, par provinces, 1901-1911.....	148-150
6. Valeur des propriétés et des produits agricoles, par provinces, 1901 et 1911.....	149-153
7. Superficie et rendement des principales récoltes agricoles, dans les années de recensement, 1870-1910.....	153-161
8. Nombre des bestiaux, par provinces, dans les années de recensement, 1871-1911.....	161-163
9. Production du beurre et du fromage au Canada, 1900, 1907 et 1910.....	164
10. Production du beurre et du fromage canadiens, 1870, 1880, 1890, 1900 et 1910.....	165
11. Quantités des produits animaux de la ferme, 1900 et 1910.....	165-166
12. Quantité et valeur, par provinces, de la production du lait condensé, 1910.....	166
13. Entrepôts réfrigérateurs publics du Canada, 1914.....	167-168
14. Répartition des terres affermées, 1910 et 1911.....	169-171
15. Vente de la récolte du blé canadien, 1911-1914.....	172
16. Superficie des terres agricoles occupées ou pouvant l'être, au Canada, 1914.....	173
17. Allocations faites aux gouvernements provinciaux, en vertu des lois sur l'Aide à l'Agriculture et sur l'Instruction Agricole, 1912-13-1914-15.....	174
18. Prix du blé, de la farine et de l'avoine canadiens sur le marché britannique, 1913.....	174-175
19. Prix du bacon et du jambon canadiens, sur le marché britannique, 1913.....	176-179
20. Prix du fromage canadien sur le marché britannique, 1913.....	180-181
21. Production mondiale des céréales, 1912-13 et 1913-14.....	182-184

Forêts.

22. Valeur approximative des produits forestiers, 1911 et 1912.....	186
23. Quantité et valeur de la coupe du bois de construction, lattes et bardeaux, par provinces, 1912 et 1913.....	187
24. Quantité et valeur du bois servant à la fabrication de la pulpe, 1911, 1912 et 1913.....	188
25. Sortes de bois employé dans les fabriques de pulpe, par quantités et valeurs, 1911, 1912 et 1913.....	188
26. Quantité de bois consommé et de pulpe fabriquée, 1912 et 1913.....	189
27. Quantité et valeur des dormants et des poteaux achetés par les compagnies de chemins de fer et les compagnies d'électricité, 1912 et 1913.....	189
28. Nombre et valeur des peaux et fourrures d'animaux sauvages tués en 1910, d'après le recensement de 1911.....	190-191

Pêcheries.

	PAGE
29. Nombre et valeur des vaisseaux de pêche, bateaux, filets, trappes, etc., en usage dans les pêcheries maritimes ou intérieures du Canada, 1912-13.....	194
30. Primes du gouvernement aux pêcheurs, pendant les années fiscales 1910-12.....	196
31. Quantité et valeur de tout le poisson vendu au Canada, en 1911-12 et en 1912-13.....	197-198
32. Quantité et valeur du poisson pris dans les pêcheries intérieures du Canada, 1911-12 et 1912-13.....	198
33. Valeur totale des pêcheries, par provinces, dans les années fiscales 1909-1913.....	199

Mines.

34. Sommaire de la production minière au Canada, 1900 et 1910.....	200
35. Minerais et produits canadiens, y compris minéraux ouverts par quantité et valeur, pendant les années de recensement 1900 et 1910.....	200-202
36. Valeur de la production minière au Canada, par provinces, 1900 et 1910.....	202
37. Quantités et valeurs des minéraux canadiens, 1912 et 1913.....	204
38. Production minière du Canada pendant les années civiles 1912 et 1913.....	205-206
39. Valeur de la production minière du Canada, 1886-1913.....	206
40. Valeur des produits miniers du Canada, par provinces, pendant les années civiles 1912 et 1913.....	206
41. Quantité de l'or produit au Canada, par provinces, dans les années civiles 1862-1913.....	207-208
42. Valeur de l'or produit au Canada, par provinces dans les années civiles 1862-1913.....	208-209
43. Quantité et valeur de l'argent produit au Canada, dans les années civiles 1887-1913.....	209
44. Quantité et valeur de l'argent produit au Canada, par provinces, dans les années civiles 1887-1913.....	210
45. Quantité et valeur du cuivre rouge produit au Canada, par provinces, dans les années civiles 1886-1913.....	210-211
46. Quantité et valeur du nickel produit au Canada, dans les années civiles 1889-1913.....	211
47. Production des principaux minéraux, au Canada, dans les années civiles 1908-13.....	211-212
48. Production du ciment au Canada, dans les années civiles 1901-13.....	212
49. Quantité et valeur des produits miniers de la Colombie Britannique, dans les années civiles 1911-13.....	214
50. Genre et quantité des minerais traités dans les hauts-fourneaux canadiens, 1908-13.....	215
51. Quantité des produits miniers raffinés et des métaux contenus dans ces produits, raffinés par les hauts-fourneaux et exportés, 1908-13.....	215

Manufactures.

52. Statistiques manufacturières du Canada, 1900 et 1910.....	217
53. Statistiques manufacturières, par provinces, 1900, 1905 et 1910.....	217
54. Statistiques manufacturières, 1910.....	218-226
55. Valeur des produits manufacturiers, 1890, 1900 et 1910 pour les villes et les municipalités de 10,000 âmes et au-dessus.....	227

VI. COMMERCE.

Importations et Exportations.

1. Commerce extérieur total du Canada, 1868-1914.....	230-232
2. Exportations de produits canadiens au Royaume-Uni, aux Etats-Unis et aux autres pays, 1868-1914.....	232-233
3. Importations.—Produits importés du Royaume-Uni, des Etats-Unis et d'autres pays pour être consommés au Canada, 1868-1914, non compris monnaies et lingots.....	234
4. Commerce total du Canada, par pays, dans l'année fiscale terminée le 31 mars, 1913, y compris monnaies et lingots.....	235
5. Exportations.—Valeur des produits canadiens et étrangers exportés du Canada 1868-1914, et droits perçus sur exportations, 1868-1892.....	236
6. Importations.—Valeur des produits importés au Canada pour consommation et droits perçus, 1868-1914.....	237
7. Exportations.—Valeur des exportations de produits canadiens, faites au Royaume-Uni, aux Etats-Unis et aux autres pays, groupés par catégories, et par moyennes de cinq ans, dans les années fiscales 1911-12-13.....	238-240
8. Exportations.—Valeur des produits domestiques et étrangers exportés du Canada à tous pays, groupés par catégories, 1905-14.....	240-241
9. Exportations.—Valeur des produits canadiens exportés du Canada à l'Empire Britannique et aux pays étrangers, dans les années fiscales, 1909-1913.....	242-243
10. Importations.—Valeur des marchandises importées au Canada, pour consommation, de l'Empire Britannique, et des pays étrangers, dans les cinq années fiscales 1909-1913, y compris monnaies et lingots.....	243-244
11. Importations.—Valeur des marchandises importées au Canada ou exportées de ce pays, et passant par les Etats-Unis, dans les années fiscales expirées le 31 mars 1912-1913.....	245
12. Exportations.—Quantités et valeurs des produits canadiens exportés du Canada au Royaume-Uni, groupés par catégories, dans les cinq années fiscales 1909-1913.....	246-261
13. Exportations.—Quantités et valeurs des produits canadiens exportés du Canada aux Etats-Unis, groupés par catégories, dans les cinq années fiscales, 1909-1913.....	260-279

Importations et Exportations.—fin.

	PAGE
14. Exportations.—Quantité et valeur des produits du Canada exportés à tous pays, groupés par catégories, pour les cinq années fiscales 1909-1913	278-299
15. Importations.—Quantités et valeurs des produits du Royaume-Uni importés pour consommation au Canada, groupés par catégories, pour les cinq années fiscales 1909-1913.	298-329
16. Importations.—Quantités et valeurs des produits des Etats-Unis importés pour consommation au Canada, groupés par catégories, pour les cinq années fiscales 1909-1913.	330-363
17. Importations.—Quantités et valeurs des produits de tous pays importés pour consommation au Canada, groupés par catégories, pour les cinq années fiscales 1909-1913.	362-395
18. Valeurs des produits exportés qui peuvent être classés comme produits manufacturés, dans les cinq années fiscales 1909-1913.	396
19. Exportations.—Tableau récapitulatif des produits du Canada pouvant être classés comme produits manufacturés, exportés au Royaume-Uni, aux Etats-Unis et autres pays, au cours des cinq années fiscales 1909-1913.	397
20. Importations.—Valeur des articles qui peuvent être classés comme produits manufacturés, au cours des cinq années fiscales 1909-1913.	398
21. Importations.—Tableau récapitulatif des produits venant du Royaume-Uni, des Etats-Unis et autres pays, et qui peuvent être classés comme produits manufacturés, pour les cinq années fiscales, 1909-1913.	399
22. Exportations.—Pulpe de bois exportée du Canada, par pays, dans les années fiscales 1908-1913.	400
23. Valeur de la pulpe de bois canadienne, 1890-1907.	401
24. Exportations.—Valeur des exportations de bois de pulpe canadien, en blocs ou autrement, 1890-1903.	401
25. Exportations.—Quantité et valeur du bois de pulpe, en blocs ou autrement, exporté aux Etats-Unis, 1904-1913.	401
26. Valeur des exportations et importations de poisson, 1901-13.	402
27. Exportations de poisson canadien, par pays principaux, dans les années fiscales 1912-1913.	402
28. Exportations du charbon canadien, 1901-1913.	402
29. Quantité et valeur des exportations canadiennes aux Antilles anglaises et autres durant l'année fiscale terminée le 31 mars 1913.	403-405
30. Quantité et valeur des importations venant des Antilles anglaises et étrangères, pendant l'année fiscale 1913.	405-407
31. Valeur des exportations domestiques et étrangères aux Antilles anglaises et autres, par pays, pendant les années fiscales 1911-1913.	408
32. Valeur des importations totales, imposables et exemptes de droits, venant des Antilles anglaises et étrangères, par pays, pendant les années fiscales 1911-1913.	408
33. Valeur des importations et des exportations, avec les Antilles anglaises et étrangères, 1910-1913.	409
34. Importations de houille anthracite et bitumineuse au Canada, pour consommation au pays, pendant les années fiscales 1901-1913.	409
35. Importations au Canada de ciment de Portland 1898-1913.	410
36. Proportion pour cent relativement au total général, des produits imposables et non-imposables importés du Royaume-Uni et des Etats-Unis, au cours des 46 années fiscales 1868-1913.	410-411
37. Moyenne des droits ad valorem perçus sur les importations du Royaume-Uni, des Etats-Unis et de tous pays, au cours des 46 années fiscales 1868-1913.	411-412
38. Valeur des marchandises entrées pour la consommation à certains ports, pendant l'année fiscale terminée le 31 mars 1913.	413
39. Valeur des exportations de produits canadiens, par principaux ports, pendant l'année fiscale terminée le 31 mars 1913.	413
40. Valeur du total des exportations et des importations, des importations pour la consommation, et du montant des droits perçus par provinces, durant l'année fiscale terminée le 31 mars 1913.	413
41. Importations de certains articles de matière première pour consommation locale, 1901-1913.	414-415
42. Importations.—Valeur des produits de l'Empire Britannique et des pays étrangers importés pour consommation au Canada sous les tarifs général, préférentiel, maximum, et taux de traités, durant les quatre années fiscales 1910-1913.	414-415
43. Quantités et valeurs des principaux produits agricoles et animaux importés dans le Royaume-Uni, durant les années civiles 1912 et 1913.	416-417
44. Quantités et valeurs des principaux produits alimentaires, animaux et agricoles importés dans le Royaume-Uni, et par les pays d'origine, dans les cinq années civiles 1909-1913.	418-429

Statistiques des grains.

45. Nombre et contenance des éleveurs de grain canadiens, pendant les années fiscales 1901-1914.	434-436
46. Quantité de grain inspecté pendant les années fiscales 1911-1913.	436-438
47. Quantité de grain inspecté pendant les années fiscales terminées le 31 mars 1911 et 1913.	439
48. Expéditions de grain par vaisseaux, de Fort William et de Port Arthur, pour les saisons de navigation 1912 et 1913.	439
49. Expéditions de grain par vaisseaux et par voie ferrée exclusivement, de Fort William et de Port Arthur, pour les années de récolte terminées le 31 août 1912 et 1913.	440

Primes.

50. Primes payées au Canada sur les produits minéraux et la ficelle d'engrèbage, 1896-1913.	442
51. Primes payées aux compagnies de cordage, sur la fibre de manille employée dans la fabrication des cordages et de la ficelle d'engrèbage, 1912-1913.	443

Brevets.

Page

52. Nombre d'inventeurs brevetés canadiens, par province de résidence, pendant les années fiscales 1907-1912.....	444
---	-----

VII. TRANSPORTS ET COMMUNICATIONS.

Chemins de fer à vapeur.

1. Longueur des voies ferrées en construction au Canada, au 30 juin 1913.....	449
2. Longueur en milles des voies de chemins de fer, 1835-1913.....	449
3. Longueur en milles des voies de chemins de fer, par provinces, 1907-1913.....	450
4. Capitaux engagés dans les chemins de fer à vapeur, 1875-1913.....	450
5. Terrains accordés en subsides aux chemins de fer, par les Gouvernements Fédéral et Provinciaux, jusqu'au 30 juin 1913.....	451
6. Longueur en milles, capital, recettes et frais d'exploitation des chemins de fer à vapeur, 1913.....	451-454
7. Statistiques des chemins de fer à vapeur, 1875-1913.....	455
8. Recettes et frais d'exploitation des chemins de fer à vapeur, par mille de ligne, 1907-1913.....	456
9. Répartition des frais d'exploitation des chemins de fer à vapeur, 1911-1913.....	456
10. Aide accordée aux chemins de fer, sous forme de garanties d'intérêt, d'obligations, etc., par les Gouvernements Fédéral et Provinciaux, 1913.....	456
11. Analyse de l'aide financière totale accordée aux chemins de fer à vapeur, jusqu'au 30 juin 1913.....	456
12. Aide totale accordée aux chemins de fer par le Gouvernement Fédéral, jusqu'au 30 juin de chaque année, 1875-1913.....	457
13. Coût de la construction, frais d'exploitation et recettes des chemins de fer du gouvernement, 1868-1913, et avant la Confédération.....	458
14. Frais de construction des chemins de fer du gouvernement, jusqu'au 31 mars 1913.....	459
15. Longueur et matériel roulant des chemins de fer, 1908-1913.....	459
16. Tonnes de marchandises transportées sur les chemins de fer à vapeur, 1909-1913.....	460-461
17. Nombre d'employés au service des chemins de fer à vapeur, 1909-1913.....	461
18. Moyenne des salaires quotidiens et des appointements payés aux employés de chemins de fer à vapeur, 1909-1913.....	462
19. Répartition des salaires et des appointements des employés de chemins de fer, 1910-1913.....	462
20. Nombre des passagers, employés et autres personnes, tués ou blessés sur les chemins de fer à vapeur, 1888-1913.....	462-463
21. Nombre de personnes tuées ou blessées sur les chemins de fer à vapeur, 1911-1913.....	463-464

Tramways Électriques.

22. Statistiques des tramways électriques, 1901-1913.....	465
23. Longueur des lignes et outillage des tramways électriques, 1911-1913.....	465
24. Capital des tramways électriques, 1908-1913.....	465
25. Longueur en milles, recettes et frais d'exploitation des lignes de tramways électriques, 1913.....	466-467
26. Nombre de passagers, employés ou autres personnes, tués ou blessés sur les tramways électriques, 1894-1913.....	467

Compagnies de messageries.

27. Nombre de milles exploités par les compagnies de messageries, au Canada, 1911, 1912 et 1913.....	468
28. Frais d'exploitation des compagnies de messageries, 1911, 1912 et 1913.....	469
29. Transactions des compagnies de messageries, en papier-monnaie, 1911-1913.....	469
30. Recettes des compagnies de messageries, 1911, 1912 et 1913.....	470

Canaux.

31. Trafic des canaux, pendant la saison de navigation 1913.....	471-472
32. Répartition du trafic des canaux canadiens, 1913.....	472
33. Tonnage du trafic par canaux et par catégories de marchandises, 1912-1913.....	472-473
34. Principales marchandises transportées sur les canaux canadiens, pendant les saisons de navigation 1912-1913.....	473-474
35. Trafic du canal canadien du Sault Ste-Marie, durant les saisons de navigation 1895-1913.....	474
36. Trafic des canaux canadiens, durant les saisons de navigation de 1895, 1900, 1905, 1910, 1911, 1912 et 1913.....	475-476
37. Recettes et dépenses totales des canaux, de 1868 à 1913, et avant la Confédération.....	477
38. Coût de construction et d'agrandissement des canaux, 1868-1913, et avant la Confédération.....	478

Expéditions.

39. Vaisseaux océaniques, à l'exclusion des navires caboteurs, entrés dans les ports canadiens, et qui en sont sortis pendant l'année fiscale 1913.....	479
40. Entrées et sorties de navires océaniques, aux ports principaux du Canada, 1913.....	479-480
41. Mouvement de la navigation. Pays de provenance et de destination des navires océaniques.....	481-482
42. Entrées et sorties de vaisseaux océaniques chargés et sur lest, enregistrés aux ports canadiens, de 1901 à 1913.....	482

Expéditions—fin.

	PAGE
43. Entrées et sorties des navires océaniques, cabotage non compris, aux ports canadiens 1901-1913.....	483
44. Navires britanniques et étrangers employés dans le cabotage du Canada, 1909-1913.....	483-484
45. Navires canadiens et américains naviguant sur les rivières et les lacs, entre le Canada et les États-Unis, bacs non compris, 1909-1913.....	484-485
46. Navires construits et enregistrés au Canada, et navires vendus à d'autres pays, 1901-1913.....	485
47. Nombre et tonnage nets des bâtiments inscrits sur les registres maritimes du Canada, 1909-1912.....	486
48. Inspection des navires à vapeur, pendant l'année fiscale 1912-1913.....	486
49. Naufrages et accidents canadiens, 1870-1913.....	487
50. Relevé comparatif des signaux maritimes de danger, 1904-1913.....	488
51. Recettes du Ministère de la Marine, 1909-1913.....	488
52. Dépenses du Ministère de la Marine, 1909-1913.....	489
53. Recettes et dépenses totales du Ministère de la Marine, 1868-1913.....	490

Télégraphes et Téléphones.

Statistiques des compagnies de télégraphe autorisées, 1905-1913.....	491-492
Stations côtières pour communiquer avec les navires en mer par la télégraphie sans fil, 1913.....	492-493
56. Dépêches envoyées par les postes de Radio-télégraphie et frais d'entretien de ceux-ci pendant les années fiscales 1912 et 1913.....	494
57. Nombre des compagnies de téléphone envoyant des rapports au Ministère des Chemins de Fer et Canaux, par provinces, au 30 juin 1913, avec totaux pour 1911 et 1912.....	494
58. Appareils téléphoniques en usage, et longueur des lignes par provinces, au 30 juin 1913, avec totaux pour 1911 et 1912.....	494
59. Longueur en milles des fils téléphoniques, par catégories, au 30 juin, 1912 et 1913.....	495
60. Capital, coût, recettes et frais d'exploitation des téléphones, au 30 juin 1913, avec total pour 1912.....	495

Statistiques postales.

61. Recettes et dépenses du Ministère des Postes, par périodes quinquennales, 1868-1910, et pour les années 1911, 1912 et 1913.....	496
62. Nombre des bureaux de poste du Canada, et évaluation du nombre des lettres et des cartes postales envoyées, par périodes quinquennales, 1869-1910, et pendant les années 1911, 1912 et 1913.....	497
63. Nombre des bureaux de poste du Canada, et évaluation du nombre de lettres et de cartes postales envoyées, par provinces, en 1913.....	497
64. Subsidés accordés aux paquebots pour le transport des matières postales, 1911-1913.....	497-499
65. Fonctionnement du système des mandats-poste au Canada, 1901-13.....	499
66. Mandats-poste, par provinces, 1909-1913.....	500-501
67. Nombre et valeur totale des bons de poste 1908-1913.....	501
68. Emission de timbres-poste, 1912-1913.....	502

VIII. TRAVAIL.

1. Temps perdu, en jours de travail, par les diverses industries, 1901-1912.....	505
2. Nombre des différends, des établissements, des employés et des pertes de temps, 1901-1912.....	505
3. Classification des différends, par industries, 1901-1912.....	506
4. Moyenne type des dépenses hebdomadaires d'une famille de cinq membres, ayant un revenu annuel de \$800.....	509
5. Nombres indices de toutes les denrées, par groupes, 1890-1913.....	511
6. Nombres indices, par groupes, des denrées, de mois en mois, 1913.....	512

IX. FINANCES.

Comptes publics.

1. Recettes et dépenses portées au compte du Fonds consolidé, 1910-1913.....	514
2. Recettes inscrites au compte du Fonds consolidé, 1868-1913.....	515
3. Détail des recettes inscrites au compte du Fonds consolidé, 1901-1913.....	516-517
4. Détail des dépenses imputables sur le Fonds consolidé, 1901-1913.....	518-521
5. Dépenses imputables au compte du Fonds consolidé, 1868-1913.....	522
6. Dépenses totales du Canada, 1868-1913.....	523
7. Recettes totales du Canada, 1868-1913.....	524
8. Population et revenu, et dépense par tête, 1871-1913.....	525
9. Dette publique du Canada, du 1er juillet 1867 au 31 mars 1913.....	526
10. Actif de la dette publique du Canada, du 1er juillet 1867 au 31 mars 1913.....	527
11. Passif total du Canada, du 1er juillet 1867 au 31 mars 1913.....	528-529
12. Dette consolidée payable à Londres et au Canada, le 30 mars 1913.....	530
13. Subsidés et autres paiements du gouvernement Fédéral aux gouvernements Provinciaux, 1908-1913.....	530
14. Total des sommes accordées en subsidés, du 1er juillet 1867 au 31 mars 1913.....	531
15. Pièces frappées à la succursale de la Monnaie Royale, à Ottawa, 1910-1913.....	531

Revenu de l'intérieur.

	PAGE
16. Accise et autres recettes des années fiscales 1908-1913.....	533
17. Statistiques de la distillation, pendant les années fiscales 1909-1913.....	533
18. Quantités de spiritueux, de liqueur de malt, de malt et de tabac retirés d'entrepôt pour la consommation, 1868-1913.....	534
19. Consommation par tête, d'alcool, de vin, de bière et de tabac, et montant des droits d'accise et de douane payés par tête, de 1869 à 1913.....	535
20. Nombre des licences accordées par l'accise, pendant les années fiscales 1909-1914.....	536

Comptes provinciaux et municipaux.

21. Revenus et dépenses des gouvernements provinciaux, 1912-1913.....	536
22. Recettes et dépenses des gouvernements provinciaux, 1912-1913.....	537-543
23. Statistiques municipales, par provinces, 1913.....	544-547

Banques.

24. Actif des banques autorisées du Canada, au 31 décembre 1913.....	548
25. Passif des banques autorisées du Canada, au 31 décembre 1913.....	549
26. Etat de compte général des banques autorisées, 1868-1913.....	550
27. Dépôts faits dans les banques autorisées, au Canada et ailleurs, 1901-1913.....	551
28. Sommes escomptées par les banques autorisées, au Canada et ailleurs, 1901-1913.....	551
29. Actif des banques autorisées, pour les années civiles 1909-1913.....	552-553
30. Passif des banques autorisées, pour les années civiles 1909-1913.....	554-555
31. Moyenne mensuelle des billets du Dominion en circulation, groupés par valeur, 1884-1913.....	556
32. Montant des échanges des chambres de compensation des banques autorisées, 1902-1913.....	556
33. Etat mensuel des fonds de réserve des banques autorisées, 1904-1913.....	557
34. Circulation moyenne des billets de banque et des billets du gouvernement par périodes de cinq années, 1874-1913.....	557
35. Montant total des émissions et des rachats de billets fédéraux, du 1er juillet 1878 au 31 mars 1913.....	558
36. Opérations des caisses d'épargne des bureaux de poste, 1868-1913.....	559
37. Opérations des caisses d'épargne du gouvernement fédéral, 1868-1913.....	560
38. Tableau récapitulatif des opérations des caisses d'épargne des bureaux de poste et du gouvernement fédéral 1868-1913.....	561
39. Relevé des faillites de banques au Canada, 1868-1910.....	562

Compagnies de prêt et Sociétés de construction.

40. Actif des compagnies de prêt et sociétés de construction, par provinces, pour l'année 1912.....	563
41. Passif des compagnies de prêt et des sociétés de construction, par provinces, pour l'année 1912.....	564
42. Statistiques diverses des compagnies de prêt et des sociétés de construction, par provinces, pendant l'année 1912.....	565
43. Actif et passif des compagnies de prêt et des sociétés de construction, 1901-1912.....	566
44. Actif détaillé des compagnies de prêt et des sociétés de construction, 1908-1912.....	566-567
45. Passif détaillé des compagnies de prêt et des sociétés de construction, 1908-1912.....	567
46. Faillites commerciales au Canada, par provinces, 1912-1913.....	568

Rentes viagères du gouvernement.

47. Nombre des rentes viagères immédiates, de chaque montant, entièrement payées, du 1er septembre 1908 au 31 mars 1914.....	569
48. Nombre des rentes viagères à terme, de tout montant, achetées par somme ronde, somme ronde et paiements annuels, et paiements périodiques, du premier septembre 1908 au 31 mars 1914.....	569
49. Evaluation, au 31 mars, 1914, des contrats de rente viagère émis aux termes de la Loi des Rentes Viagères, 1908.....	570

Assurances.

50. Assurances contre l'incendie, prises au Canada en 1912, avec totaux pour 1913.....	572-574
51. Montant reçu en primes, et payé pour pertes, avec proportion pour cent entre les pertes et les primes, 1869-1913.....	575
52. Totaux des primes reçues et des pertes payées avec proportion pour cent entre les pertes et les primes, par nationalité des compagnies, 1869-1913.....	575
53. Primes reçues et pertes payées par les compagnies canadiennes établies au Canada et dans d'autres pays, avec proportion pour cent entre les pertes payées et les primes reçues, 1878-1912.....	576
54. Montant des risques d'assurance contre l'incendie au Canada, 1869-1913.....	576
55. Actif des compagnies canadiennes d'assurance contre l'incendie, ou autres compagnies d'assurance, et actif des compagnies étrangères de même genre, établies au Canada, 1909-1913.....	577
56. Passif des compagnies canadiennes d'assurance contre l'incendie, ou autres compagnies d'assurance, et passif des compagnies étrangères de même genre, établies au Canada, 1909-1913.....	578
57. Recettes en argent et dépenses des compagnies canadiennes d'assurance contre l'incendie ou autres compagnies d'assurance, et recettes en argent et dépenses de compagnies étrangères de même genre, établies au Canada, 1909-1913.....	579-580
58. Assurances sur la vie au Canada, 1909-1913.....	580-581
59. Taux de la mortalité dans les assurances au Canada, 1909-1912.....	582

Assurances—fin.

	PAGE
60. Actif des compagnies canadiennes d'assurance sur la vie, et actif de compagnies étrangères de même genre, établies au Canada, 1909-1913.....	583-584
61. Passif des compagnies canadiennes d'assurance sur la vie, et passif des compagnies étrangères de même genre, établies au Canada, 1909-1913.....	584-585
62. Recettes en argent et dépenses des compagnies canadiennes d'assurance sur la vie, et recettes en argent et dépenses des compagnies étrangères de même genre, établies au Canada, 1909-1913.....	585-586
63. Montant net des assurances sur la vie en vigueur au Canada, 1901-1913.....	587
64. Recettes en primes des compagnies d'assurance sur la vie, 1901-1913.....	587
65. Assurances sur la vie d'après le système de répartitions, 1910-1913.....	588-589
66. Assurances autres que vie et incendie, 1912.....	589
67. Recettes et dépenses, actif et passif des compagnies canadiennes d'assurances autres que vie et incendie, 1912.....	590
68. Recettes et dépenses faites au Canada par les compagnies étrangères d'assurance autres que vie et incendie, 1912.....	591

X. ADMINISTRATION.

Représentation parlementaire.

1. Représentation à la Chambre des Communes, d'après les districts fixés par les Lois de la Représentation, 1903-1904.....	593-595
2. Représentation à la Chambre des Communes, des Provinces du Nord-Ouest, d'après les Lois de la Représentation, 1903 et 1904 (Manitoba) et 1907 (Saskatchewan et Alberta), avec population pour 1906.....	596
3. Représentation à la Chambre des Communes, d'après les districts fixés par la Loi de la Représentation, 1914.....	597-599
4. Gouverneurs-Généraux du Canada, 1867-1914.....	600
5. Parlements Fédéraux, 1867-1914.....	600-601
6. Ministères Fédéraux, 1896-1904.....	602-603
7. Lieutenants-Gouverneurs des Provinces, 1867-1914.....	601-605

Terres fédérales et naturalisation.

8. Ventes de terrains par les compagnies de chemins de fer ayant reçu des concessions de terre du gouvernement, et par la compagnie de la Baie d'Hudson, dans les années fiscales 1911-1913.....	606
9. Inscriptions de homesteads au Manitoba, en Saskatchewan, en Alberta, et en Colombie Britannique, par nationalité, pendant les années fiscales 1909-1913.....	607
10. Revenu des lettres patentes et inscriptions de homesteads, pendant les années fiscales 1909-1913.....	608
11. Nombre de naturalisations au Canada, par principales nationalités, pendant les années civiles 1907-1912.....	609

Affaires Indiennes.

12. Population indienne au Canada, par provinces, 1909-1913.....	610
13. Répartition de la population indienne, par âge, sexe, et provinces, avec naissances et décès, par provinces, 1913.....	611
14. Naissances et décès par 1,000 Indiens, par provinces, d'après les rapports de 333 bandes, 1912-1913.....	611
15. Religion de la population indienne, par provinces, au 31 mars, 1913.....	612
16. Nombre d'élèves fréquentant les écoles indiennes, par provinces, 1913.....	612
17. Nombre d'Indiens lettrés, par provinces, 1914.....	612
18. Terres indiennes, par provinces, leurs superficies en 1914, et leurs valeurs en 1913.....	613
19. Nombre d'Indiens s'occupant d'agriculture, d'élevage et autres industries, par provinces, 1914.....	613
20. Superficie et rendement des récoltes agricoles des Indiens, par provinces, 1913.....	613-614
21. Nombre et valeur totale des bestiaux des Indiens, par provinces, 1913.....	614
22. Sources et valeur du revenu des Indiens, 1914.....	614

Lumière et énergie électriques.

23. Compagnies de lumière électrique enregistrées sous la Loi de l'Inspection de l'électricité, pendant les années fiscales 1912-1913.....	615
24. Quantité d'énergie électrique produite pour l'exportation ou la consommation locale au Canada, en vertu de la Loi de l'exportation d'énergie ou de fluide électrique, pendant les années fiscales 1912 et 1913.....	615-616

Travaux publics.

25. Dépenses et revenus du Ministère des Travaux Publics, 1909-1913.....	616
--	-----

Défense publique.

	PAGE
26. Officiers et hommes exercés dans les camps de district, et aux quartiers d'état-major locaux, pendant les années fiscales 1909-1913.....	618
27. Dépenses et recettes de la Milice, pour les années fiscales 1909-1913.....	618-620
28. Nombre et répartition de la Police Montée Royale du Nord-Ouest, au 30 septembre 1913.....	621

Statistiques criminelles et pénitenciers.

29. Accusations, condamnations et proportion pour cent des acquittements, en ce qui regarde les délits justiciables du jury, par provinces, 1911 et 1912.....	622
30. Nombre de condamnations pour délits justiciables du jury, et proportion pour cent de condamnations par 10,000 habitants, par provinces, 1891-1901-1911.....	623
31. Délits justiciables du jury, par classes, 1911 et 1912.....	623
32. Déclarations de culpabilité et peines infligées pour tous délits, 1906-1912.....	624-625
33. Jeunes délinquants condamnés pour délits justiciables du jury, par catégories de délits, 1912, et moyenne annuelle pour la période 1885-1902.....	626
34. Occupation, état civil, lieu de naissance, etc., de personnes condamnées pour délits justiciables du jury, 1907-1912.....	626-627
35. Nombre total, et nombre par 100,000 habitants, des déclarations de culpabilité au Canada, classifiées d'après le genre du délit, 1880-1912.....	630
36. Total et moyenne des condamnations, par 100,000 habitants, dans les causes criminelles, pour légers délits, dans chacune des années 1881, 1891, 1911 et 1912.....	631
37. Total et moyenne des condamnations, par 100,000 habitants, pour tous délits, par provinces, dans chacune des années 1881, 1891, 1901 et 1912.....	631
38. Nombre des condamnations, par catégorie de délits, et proportion pour cent entre chaque catégorie et le total, 1881, 1891, 1908-1912.....	632
39. Mouvements des détenus, 1908-1913.....	633
40. Décès, évasions, grâces et libérations conditionnelles, 1908-1913.....	634
41. Age des détenus, 1908-1913.....	634
42. Durée des peines, 1908-1913.....	634
43. Classification des détenus, 1908-1913.....	635-636

Divorces.

44. Statistiques du divorce, 1868-1913.....	637
---	-----

Lois et publications parlementaires.

Liste des principales lois du Parlement, administrées par les Ministères du Gouvernement Fédéral du Canada, compilée d'après les renseignements respectivement fournis par ces Ministères.....	638-639
Liste des principales publications ministérielles du gouvernement Fédéral du Canada, et compilée d'après les renseignements respectivement fournis par les Ministères.....	639-642

XI. PRINCIPAUX ÉVÉNEMENTS DE L'ANNÉE.

Législation Parlementaire, 1912-1913.....	642-648
Convention Commerciale avec les Antilles.....	644-645
Visite du Lord Chancelier d'Angleterre.....	648-649
Nouveau Tarif Douanier des Etats-Unis.....	649
Etudes industrielles et techniques.....	649-650
Inspection des Forces Militaires canadiennes.....	650
" Rifle Association " du Gouvernement Fédéral canadien.....	650-651
Tempêtes sur les Grands Lacs.....	651-652
Exploration Arctique.....	651
S. A. R. le Gouverneur Général.....	652
Nécrologie.....	652
Lord Strathcona.....	652

XII. EXTRAITS DE LA GAZETTE DU CANADA.

Nouveaux sénateurs, Chambre des Communes et Cabinet des Ministres.....	652
Nominations judiciaires et Commissions.....	653
Honneurs Impériaux et décorations, nominations officielles et jour d'actions de grâces.....	654-655

ERRATUM

A la page 38, tableau 3 : Altitude du Lac Supérieur, devrait lire 602 pieds, au lieu de 1,057 pieds.

LISTE DES ILLUSTRATIONS.

	PAGE
Carte du Canada et de Terre-Neuve.....(Entre)	ii-iii
Portrait du premier Comte de Durham.....(Hors texte)	12
Portrait du huitième Comte d'Elgin.....(Hors texte)	14
Portraits de personnages historiques canadiens.....	1-8
Jacques-Cartier, 1; Champlain, 3; Frontenac, 4; Jean Talon, 5; Général Wolfe, 7; Général Montcalm, 8; Guy Carleton, 8.	
Carte du Canada en 1763.....	6
Carte des deux Canadas en 1791.....	9
Vue de Québec en 1830.....	11
Cartes indiquant le développement politique du Canada, depuis 1841.....	20-22
Gneiss contourné, à Fullerton, Baie d'Hudson.....	43
Chaîne du Lézard, dans les Montagnes Rocheuses.....	46
Le Mont " Crow's Nest ".....	47
Le Mont Robson, passe Yellow Head.....	48
Vallée de la rivière Ste-Marie, Nouvelle-Ecosse.....	49
Diagramme indiquant les origines de la population en 1911.....	70
Immigration canadienne, 1897-1914 (diagramme en couleurs).....(Hors texte)	105
Répartition mensuelle de la précipitation à Edmonton, Alberta.....	116
Répartition mensuelle de la précipitation, à Toronto, Ontario.....	116
Marche quotidienne de la température normale, à Toronto et à Prince Albert.....	117
Commerce extérieur total du Canada, 1868-1914 (diagramme en couleurs).....(Hors texte)	228
Exportations de produits canadiens au Royaume-Uni, aux Etats-Unis et aux autres pays, 1868- 1914.....(Hors texte)	233
Produits importés du Royaume-Uni, des Etats-Unis et d'autres pays, pour être consommés au Canada, 1868-1914 (diagramme en couleurs).....(Hors texte)	234
Proportions du commerce du Canada avec d'autres pays, 1913-1914 (carte en couleurs, Hors texte)	236
Cours des prix de gros, au Canada, 1890-1913.....	510
Cours des prix de gros, au Canada, 1913.....	510
Statistiques criminelles, 1880-1912 (diagramme en couleurs).....(Hors texte)	630

L'ANNUAIRE DU CANADA POUR 1913.

L'Annuaire du Canada pour 1913 comporte de nouvelles améliorations faites en vue d'en augmenter la portée, et de le rendre plus commode à ceux qui le consulteront. Aux articles spéciaux contenus dans le volume de 1912, on en a ajouté de nouveaux, illustrés, et écrits par des auteurs compétents, sur l'histoire et les caractères physiques du Canada. Il contient également de nouveaux tableaux; les anciens ont été révisés jusqu'à date, en y portant les chiffres les plus récents qu'on ait pu obtenir.

Parmi les changements et renseignements nouveaux, qui distinguent cette édition de celle de 1912, nous pouvons signaler les suivants:—1°, Dans la Section III (Superficie et population), on a fait entrer de nouvelles données du Recensement de 1911, comprenant: Lieu de naissance, Citoyenneté, Périodes d'âge, Infirmités, Degré d'instruction et Fréquentation des écoles; 2°, Dans la Section V (Production), on a ajouté à la partie consacrée à l'agriculture, certaines données du Recensement de 1911, des évaluations comparatives des récoltes de grande culture faites de 1910 à 1913, et l'étude, au point de vue statistique, de questions de spéciale importance; 3°, Dans la Section VI (Commerce), on n'a pas continué la publication des tableaux d'exportations et d'importations, relatifs au commerce du Canada avec les pays autres que le Royaume-Uni et les Etats-Unis, mais les chiffres ainsi omis peuvent être, au besoin, facilement obtenus, en déduisant du commerce total ceux du commerce fait avec ces deux pays; 4°, A la Section X (Administration), on a ajouté une liste des principales Lois du Parlement, appliquées par les Ministères du Gouvernement Fédéral, ainsi qu'une liste des publications parlementaires les plus importantes de ce gouvernement; 5°, La carte du Canada est gravée sur une plus grande échelle, et six diagrammes ont été imprimés à part, sur planches en couleurs.

Nous devons remercier les fonctionnaires de divers Ministères des Gouvernements Fédéral et Provinciaux, qui ont prêté à cet ouvrage leur avantageuse collaboration. Aide efficace a encore été donnée par MM. JAMES SKEAD et JOSEPH WILKINS dans le travail de compilation des tableaux, et par M. R. E. WATTS, qui en a dessiné les diagrammes. La traduction française est l'œuvre de M. P. COLONNIER, Ministère du Commerce.

ERNEST H. GODFREY,
Rédacteur.

Bureau des Recensements et Statistiques,
Ottawa, 17 août 1914.

SOMMAIRE STATISTIQUE DU PROGRÈS DU CANADA.

Superficie du Canada en milles carrés: terre 3,603,910; eau 125,755; total 3,729,655.

Item.	1881.	1891.	1901.	1911.	1912.	1913.
Population—						
hommes	2,188,854	2,460,471	2,751,708	3,821,995	-	-
femmes	2,135,956	2,372,763	2,619,607	3,384,348	-	-
Total.....	4,324,810	4,833,239	5,371,315	7,206,643	7,467,000	7,758,000
Immigration.....	47,981	82,165	49,149	311,084	354,237	402,432
Agriculture—						
Blé.....acres	2,366,554	2,701,246	4,224,542	8,863,151	10,996,700	11,015,000
Avoine.....	-	3,961,348	5,367,655	8,632,015	9,966,000	10,434,000
Orge.....	-	865,464	871,800	1,296,611	1,581,300	1,613,000
Mals.....	-	-	360,758	293,775	298,190	278,140
Pommes de terre.....	-	450,190	448,743	465,903	484,000	473,500
Foin et trèfle.....	4,458,249	5,931,548	6,543,423	8,281,932	8,276,000	8,169,000
Blé.....boisseaux	32,350,269	42,212,811	55,572,368	132,048,782	224,159,000	231,717,000
Avoine.....	70,493,131	83,428,202	151,497,407	243,506,292	391,629,000	404,669,000
Orge.....	16,844,888	17,209,989	22,224,366	28,846,425	49,398,000	48,319,000
Mals.....	9,025,142	10,711,380	25,875,919	14,321,833	16,049,700	16,772,600
Pommes de terre.....	55,268,790	53,400,857	55,362,635	55,609,883	84,885,000	78,544,000
Foin et trèfle.....tonnes	5,055,810	7,693,733	7,852,731	11,303,609	12,117,000	10,859,000
Chevaux.....nombre	1,059,358	1,470,572	1,577,493	2,259,912	2,692,357	2,866,008
Vaches laitières.....	1,595,800	1,857,112	2,408,677	2,594,179	2,604,488	2,740,434
Aut. bêtes à cornes.....	1,919,189	2,263,474	3,167,774	3,939,257	3,527,373	3,915,687
Moutons.....	3,048,678	2,563,781	2,510,239	2,175,302	2,082,381	2,128,531
Porcs.....	1,207,619	1,733,850	2,353,828	3,610,428	3,477,310	3,448,328
Fromage, fab. domestique.....livres	3,184,996	6,267,203	-	1,363,261	-	-
Fromage, venant des fromageries.....	-	-	220,833,469	199,904,205	-	-
Beurre, fab. domestique.....	102,545,169	111,577,210	105,343,076	138,098,584	-	-
Beurre, venant des beurrieres.....	-	-	36,066,739	64,429,398	-	-
Pêcheries—						
Valeur totale.....\$	15,817,162	18,977,878	25,737,154	29,965,433	34,667,872	33,389,464
Minerais—						
Or.....oz.	63,524	45,018	1,167,216	473,159	607,609	802,765
Argent.....	355,083 ¹	414,523	5,539,192	32,559,044	31,931,710	31,845,689
Cuivre rouge.....livres	3,505,090 ⁴	9,529,401	37,827,019	55,648,011	77,775,600	78,976,925
Plomb.....	204,800 ⁴	88,665	51,900,958	23,784,969	35,763,476	37,662,703
Nickel.....	639,477	4,035,347	9,189,047	34,098,744	44,841,542	49,676,772
Fer en guseuse.....tonnes	24,527 ²	23,891	274,376	917,535	1,014,537	1,128,967
Houille.....	1,537,106	3,577,749	6,486,325	11,322,388	14,699,953	15,115,089
Ciment.....bris.	69,843 ²	95,479	450,394	5,692,915	7,120,787	6,658,922
Or.....\$	1,313,153	990,614	24,128,803	9,781,077	12,559,442	16,577,634
Argent.....\$	347,271	409,549	3,265,354	17,355,272	19,425,656	19,040,856
Cuivre rouge.....\$	385,550	1,226,703	6,096,681	6,888,998	12,709,311	11,753,906
Plomb.....\$	9,216 ³	3,357	2,249,387	827,717	1,597,554	1,754,705
Nickel.....\$	498,286	2,421,208	4,694,623	10,229,623	13,452,463	14,903,032
Fer en guseuse.....\$	366,192	337,901	3,512,923	12,307,125	14,550,999	16,540,012
Houille.....\$	2,688,621	7,019,425	12,699,243	26,167,646	36,349,299	36,250,311
Ciment.....\$	81,908	108,561	609,030	7,644,537	9,083,216	11,227,284
Valeur totale.....\$	10,221,255¹	18,976,616	65,797,911	103,220,994	133,127,489	144,031,047
Manufactures—						
Employés.....nombre	254,894	272,033	339,173	515,203	-	-
Capital.....\$	164,957,423	353,213,090	446,916,487	1,247,533,609	-	-
Salaires et gages.....\$	59,401,702	79,234,311	113,249,350	241,006,416	-	-
Produits.....\$	309,731,867	368,696,723	481,053,375	1,165,975,639	-	-

Pour les notes relatives à ce tableau, voir bas de la page xvi.

SOMMAIRE STATISTIQUE DU PROGRÈS DU CANADA—suite.

Item.	1881.	1891.	1901.	1911.	1912.	1913.
Commerce—						
Exportations ¹\$	98,290,823	98,417,296	196,487,632	297,196,365	315,317,250	393,232,057
Importations ²\$	108,330,840	119,967,638	190,415,525	472,247,540	559,320,544	692,032,392
Total ³\$	206,621,663	218,384,934	386,903,157	769,443,905	874,637,794	1,085,264,449
Exportations domestiques—						
Blé.....boisseaux	2,523,673	2,108,216	9,779,758	45,802,115	64,466,286	93,166,009
Farine.....bris	439,728	296,784	1,118,700	3,049,046	3,738,836	4,173,043
Avoine.....boisseaux	2,926,532	280,569	8,155,063	5,451,662	8,880,676	10,473,554
Foin.....tonnes	168,381	65,083	252,977	326,132	784,864	394,208
Jambon.....livres	9,795,059	7,150,776	103,020,661	56,068,607	58,979,963	36,212,190
Beurre....."	17,648,491	3,788,101	16,335,528	3,142,662	8,844,402	823,323
Fromage....."	49,255,523	106,209,140	195,926,397	181,895,724	163,450,684	155,216,392
Blé.....\$	2,593,820	1,583,084	6,871,939	45,521,134	62,590,563	88,608,730
Farine.....\$	2,173,105	1,388,573	4,015,226	13,854,790	16,084,094	19,970,689
Avoine.....\$	1,191,873	129,917	2,490,521	2,144,846	3,819,642	5,067,950
Foin.....\$	1,813,298	559,459	2,097,862	2,723,291	6,373,590	3,950,058
Bacon.....\$	717,569	590,852	11,493,868	8,019,454	7,520,392	8,350,845
Beurre.....\$	3,573,034	602,175	3,293,663	744,288	2,077,916	223,578
Fromage.....\$	5,510,443	9,508,800	20,686,951	20,739,507	20,883,818	20,637,144
Pêcheries.....\$	6,867,715	9,715,401	10,720,352	15,975,544	18,704,678	16,336,721
Produits Forestiers.....\$	24,960,012	24,282,015	30,009,857	45,439,057	40,862,674	43,255,060
Produits Manufacturiers.....\$	3,075,095	6,296,249	16,012,208	25,283,118	35,836,284	43,692,708
Minéraux.....\$	2,767,829	5,784,143	40,367,883	42,787,561	41,324,516	67,442,548
Or.....\$	767,318	654,126	24,445,156	5,344,445	7,103,392	11,226,873
Argent ⁴onces	-	-	4,022,019	33,721,010	30,882,716	35,264,018
Cuivre rouge ⁵livres	39,604,000	10,994,498	26,345,776	55,005,342	56,426,980	83,664,420
Nickel....."	-	5,352,043	9,537,558	34,767,523	33,230,768	48,168,090
Charbon.....tonnes	420,685	833,684	1,888,538	2,315,171	1,494,756	2,055,993
Argent.....\$	34,394	238,367	2,420,750	17,269,168	15,998,409	20,202,559
Cuivre rouge.....\$	150,412	505,196	2,659,261	5,755,033	6,646,200	9,911,542
Nickel.....\$	-	240,499	958,365	3,842,332	3,743,920	5,045,197
Charbon.....\$	1,123,091	2,916,465	5,307,060	6,014,095	4,338,128	5,555,099
Importations pour consommation—						
Produits agricoles.....\$	-	-	17,813,186	25,304,653	43,936,620	46,655,817
Animaux et leurs produits.....\$	-	-	12,068,321	23,258,364	29,499,117	41,068,678
Pêcheries.....\$	-	-	972,399	1,995,091	2,409,618	2,674,776
Produits forestiers.....\$	-	-	3,549,927	12,873,875	15,201,526	20,138,588
Produits ouvrés.....\$	-	-	116,108,373	210,514,144	348,505,769	465,198,785
Minéraux.....\$	-	-	16,363,494	44,020,074	54,955,717	65,820,233
Divers.....\$	-	-	14,361,148	33,985,078	52,993,823	33,940,068
Chemins de fer—						
Milles en exploitation.....	7,331	13,838	18,140	25,400	26,727	29,304
Capital.....\$	284,419,293	622,061,440	816,110,837	1,528,689,201	1,588,937,526	1,531,830,692
Passagers transportés, nomb.	6,943,671	13,222,568	18,385,722	27,097,713	41,124,181	46,230,765
Fret.....tonnes	12,065,323	21,753,021	36,999,371	79,884,282	89,444,331	106,902,710
Recettes.....\$	27,927,509	48,192,099	72,398,749	188,733,494	219,403,763	256,702,702
Dépenses.....\$	20,121,418	34,960,449	50,366,726	131,034,785	150,726,540	182,011,690
Tramways électriques—						
Milles en exploitation.....	-	-	553	1,224	1,308	1,357
Capital.....\$	-	-	-	111,532,347	122,841,946	141,235,931
Passagers transportés, nomb.	-	-	120,934,656	426,296,792	488,865,682	597,863,801
Fret.....tonnes	-	-	287,926	1,228,362	1,435,525	1,957,930
Recettes.....\$	-	-	5,768,283	20,356,952	23,499,250	28,216,111
Dépenses.....\$	-	-	3,435,182	12,096,124	14,266,675	17,765,372

Pour les notes relatives à ce tableau, voir bas de la page xvi.

SOMMAIRE STATISTIQUE DU PROGRÈS DU CANADA—fin.

Item.	1881.	1891.	1901.	1911.	1912.	1913.
Canaux—						
Passagers transportés, nomb.	70,571 ¹	146,336	190,428	304,904	292,267	335,799
Fret..... tonnes	2,673,641 ²	2,902,528	5,665,259	38,030,353	47,587,245	52,053,913
Expéditions (maritimes)—						
Entrées..... tonnes	4,032,946	5,273,935	7,514,732	11,919,339	12,768,191	13,575,193
Sorties..... "	4,071,391	5,421,261	7,028,330	10,377,847	11,821,414	12,655,905
Total..... "	8,104,337	10,695,196	14,543,062	22,297,186	24,589,605	26,231,098
Télégraphes du Gouvernem't,						
milles de lignes.....	1,947	2,699	5,744	8,446	8,639	9,729
Télégraphes autres, milles de						
lignes.....	-	27,866	30,194	33,905	34,841	36,604
Postes—						
Lettres envoyées..... nombre	43,170,000	97,975,000	191,650,000	504,233,000	566,140,000	633,475,000
Cartes postales envoyées "	9,640,000	20,300,000	26,842,000	49,313,000	54,727,000	60,644,000
Mandats-poste émis..... \$	7,725,212	12,478,178	17,956,258	70,614,862	84,065,891	101,153,272
Recettes..... \$	29,635,298	38,579,311	52,514,701	117,780,410	136,108,217	168,689,903
Dépenses..... \$	25,502,554	36,343,568	46,866,868	87,774,198	98,161,441	112,059,537
Dettes totales..... \$	199,361,537	289,899,229	354,732,433	474,941,487	508,338,592	453,232,555
Actif..... \$	44,465,757	52,090,199	86,252,429	134,890,435	168,419,131	168,930,929
Dettes nettes..... \$	155,396,780	237,809,030	268,480,004	340,042,052	339,919,461	314,301,626
Banques autorisées—						
Capital payé..... \$	59,534,977	60,700,697	67,035,615	103,009,256	112,730,943	116,297,729
Actif..... \$	200,613,879	269,307,032	531,829,324	1,308,131,260	1,470,065,478	1,530,093,671
Passif (non comp. capital et réserves)..... \$	127,176,249	187,332,325	420,003,743	1,097,661,393	1,240,124,354	1,287,372,534
Dépôts..... \$	94,346,481	148,396,968	349,573,227	980,433,788	1,102,910,383	1,126,871,523
Banques d'épargne—						
Dépôts:—						
Bureaux de poste..... \$	6,208,227	21,738,648	39,950,813	43,330,579	43,563,764	42,728,942
Gouvernement..... \$	9,828,445	17,661,378	16,098,144	14,763,752	14,655,564	14,411,541
Spéciaux..... \$	7,685,888	10,982,232	19,126,097	34,770,386	39,526,755	40,133,551
Compagnies de prêt—						
Actif..... \$	73,906,638	125,041,146	158,523,307	399,701,988	395,652,787	478,658,228
Passif..... \$	71,965,017	123,915,704	158,523,307	389,701,988	395,652,787	478,658,228
Dépôts..... \$	13,460,268	18,482,959	20,756,910	33,742,513	33,235,992	32,681,806
Assurances contre l'incendie—						
Montant des risques..... \$	462,210,968	759,602,191	1,038,657,619	2,279,868,346	2,680,154,028	3,097,048,026
Revenus pour l'année..... \$	3,827,116	6,163,716	9,650,348	20,575,255	23,194,518	25,784,410
Assurances sur la vie—						
Montant des risques..... \$	103,290,932	261,475,229	463,769,034	950,220,771	1,070,265,556	1,154,477,891
Revenus pour l'année..... \$	3,094,639	8,417,702	15,189,854	31,619,626	35,711,624	38,591,100

¹Année 1886. ²Année 1887. ³Année 1889. ⁴Y compris monnaies et lingots. ⁵Y compris minerais. ⁶Année 1885. ⁷Y compris les montants déposés ailleurs qu'au Canada, qui ne sont pas compris dans les dépôts antérieurs à 1901.

Nora.—Les statistiques des manufactures, en 1881, comprennent celles ayant moins de cinq employés; tandis que celles de 1891 de 1901, et de 1911, sont celles des manufactures ayant cinq employés et plus, excepté dans le cas des beurrieres et fromageries, des moulins à farine, des installations de lumière électrique, des chantiers à bois, à lattes et à bardeaux, des fours à chaux, des manufactures de briques et de tuiles, et des établissements pour la mise en conserve du poisson. Voici quels étaient les chiffres, en 1891, pour toutes les industries:—Capital \$354,620,750; Nombre des employés 370,256; Salaires et gages \$100,663,650; Valeur des produits \$476,198,886.

Dans le sommaire ci-dessus, les statistiques de l'immigration, des pêcheries, du commerce, des expéditions, du bureau de poste, de la dette publique, des recettes et dépenses et des banques d'épargne du bureau de poste et du gouvernement, sont celles des années fiscales terminées le 30 juin 1871-1901 et le 31 mars 1911-1913. Les statistiques des mines, des banques, des assurances, des compagnies de prêt et des sociétés de construction sont celles des années civiles, et les statistiques des chemins de fer sont celles des années terminées le 30 juin. Les statistiques de la population, de l'agriculture, de l'industrie laitière et des manufactures sont celles du Recensement pour 1871-1911, ou des estimations basées sur celles-ci pour 1912 et 1913. Les statistiques des canaux sont celles des saisons de navigation. Les statistiques des télégraphes sont celles des années fiscales pour la ligne du gouvernement, et celles des années civiles pour les autres lignes.

I.—HISTOIRE DU CANADA.

Préparée sous la direction de ARTHUR G. DOUGHTY, C.M.G., LL.D.,
Sous-Ministre, Archives Publiques du Canada.



ANNEE 1608, qui vit Henri IV sur le trône de France, et Jacques Ier sur celui d'Angleterre, peut être regardée comme l'année de la naissance du Canada. Les voyages du navigateur breton Jacques Cartier, de St-Malo, avaient bien fait connaître le pays et son nom, dans la première moitié du siècle précédent, et on y avait même fait subséquemment un ou deux essais malheureux et absolument sans succès, de colonisation; mais, c'est cette année-là que, sous la conduite de Samuel de Champlain, de Brouages, en Saintonge, on s'empara du sol pour ne plus l'abandonner. Ce n'était qu'une petite colonie, établie à l'ombre du grand roc de Québec; mais elle contenait un germe de vie qui pendant bien des années ne grandit que faiblement, parfois tremblant, et comme sur le point de succomber, mais qui, en dépit de tous les périls et de toutes les difficultés, poussa finalement de profondes racines, et, en prenant de la force, produisit un peuple vigoureux et nombreux.



JACQUES CARTIER

La France basait ses droits sur le pays qu'arrose le Saint-Laurent, sur les découvertes faites au nom du roi François Ier. Il semble qu'on ait supposé que ce qu'on appelait alors l'Acadie, et qu'on pourrait considérer généralement comme la région occupée par nos provinces maritimes actuelles, était aussi devenu territoire français, en dépit du fait que l'île du Cap-Breton avait été découverte en 1497 par Jean Cabot, naviguant au service de Henri VII, roi d'Angleterre. Pendant les cinq années qui précédèrent l'arrivée à Québec de la Colonie de Champlain, les Français avaient fait des essais de colonisation à Port-Royal (Annapolis) en Nouvelle-Ecosse, et à l'embouchure de la rivière

Sainte-Croix, expéditions auxquelles Champlain lui-même avait pris part.

Excepté, peut-être en ce qui regarde Champlain, le principal motif des personnes qui prirent part à l'occupation du pays, était le monopole du commerce des fourrures, quoique les Commissions Royales ou Lettres Patentes en vertu desquelles ces personnes agissaient invariablement, contiennent des stipulations relatives à une colonisation réelle, et à l'envoi de missionnaires parmi les Indiens. Ces stipulations furent plus ou moins systématiquement éludées par une suite d'associations ou de compagnies auxquelles furent accordés des privilèges. Naturelle-

HISTOIRE DU CANADA.

ment il y avait des difficultés à vaincre : les indigènes étaient très mobiles dans leurs mouvements et dans leurs dispositions, et furent parfois extrêmement menaçants ; mais on n'avait pas encore le désir de coloniser. Le sentiment des aventuriers était que la colonisation empêcherait, plutôt qu'elle ne favoriserait le commerce. Ils n'avaient pas en vue d'élever d'heureuses demeures à des colons paisibles ; ni d'établir une société se développant sous de justes lois et demandant à ses gouverneurs un certain sentiment de responsabilité ; ils ne pensaient qu'à établir des stations commerciales fermées au monde entier, excepté à eux. On ne désirait pas la manifestation de l'opinion publique qui, même dans les états arriérés, se développe infailliblement avec la population ; il ne peut y avoir rien de commun entre elle et le monopole.

La colonie de Champlain comprit d'abord une trentaine de personnes. Vingt ans après, elle dépassait à peine la centaine, quand un événement se produisit. Charles Ier d'Angleterre avait fait la guerre à la France, et envoyé à La Rochelle une expédition qui n'aboutit qu'à un désastre. Mais, entre autres choses, il avait accordé à David Kirke des lettres de marque l'autorisant à attaquer les possessions françaises du Canada. Ayant organisé une petite flotte de corsaires, celui-ci, pour son premier exploit, captura, au commencement de 1628, dans l'embouchure du Saint-Laurent, une flotte de 18 vaisseaux qui transportaient un certain nombre de nouveaux colons dans la colonie, ainsi qu'une quantité de provisions, de marchandises et de munitions dont on avait grandement besoin et qu'on attendait avec anxiété à Québec. Il arriva que, juste à ce moment, le cardinal Richelieu, le grand ministre de Louis XIII, ému par les représentations de Champlain sur l'état misérable et l'avenir du Canada, et sur le peu de confiance qu'on pouvait avoir dans les efforts que pourraient faire de simples spéculateurs pour développer la colonie, se décida à prendre lui-même en main les intérêts de celle-ci. Le plan auquel il s'arrêta fut de créer une compagnie sur une base beaucoup plus étendue que celle sur laquelle avaient été établies les compagnies précédentes. Cette compagnie devait comprendre des personnes de haut rang, et agissant sous sa propre autorité. C'est ainsi que fut formée la Compagnie de la Nouvelle-France, plus généralement connue sous le nom de Compagnie des Cent-Associés. L'édit la constituant commençait, pour citer un écrivain contemporain, par "exposer en termes énergiques que toutes les associations commerciales précédentes avaient lamentablement failli à l'accomplissement de leurs engagements en matière de colonisation ; et que les nouveaux associés étaient, en vertu de leur charte, obligés, de la manière la plus formelle et la plus positive, de transporter chaque année dans la colonie, à partir du commencement de 1628, de deux à trois cents colons sérieux et d'y envoyer, pendant les quinze années suivantes, au moins 4,000 personnes des deux sexes." La charte contenait d'autres clauses utiles, y compris celle qui pourvoyait à l'entretien d'un clergé suffisant pour répondre aux besoins spirituels des colons et des indigènes. L'accomplissement de ces conditions donnait aux Associés la souveraineté absolue, sous l'autorité du Roi de France, de toutes les possessions françaises situées entre la Floride et les régions arctiques et, s'étendant depuis Terre-Neuve, aussi loin dans l'ouest qu'ils pourraient prendre possession du pays.

C'était en vue de la réalisation de ce plan qu'avait été envoyée la flotte capturée par Kirke. Si celui-ci avait décidé de faire voile immédiatement vers le St-Laurent avec une couple de vaisseaux bien équipés, Québec serait tout probablement tombé aux mains des Anglais dans l'été de 1628; mais Kirke ne voulait pas de combat qu'il pût éviter; et calculant habilement que le manque de provisions réduirait en quelques mois la garnison à une cruelle extrémité, il retarda son action jusqu'à l'année suivante.

Les choses arrivèrent comme il l'avait prévu, et quand il parut devant Québec, en juillet 1629, Champlain n'eut d'autre choix que de capituler. Pendant environ trois ans, les Anglais, sous le commandement d'un frère de Kirke, occupèrent donc la place, Champlain et la plupart des résidents français étant retournés en France.

Le 21 juillet 1629, le pavillon anglais avait été placé sur l' "Habitation" de Champlain; mais, déjà avant cette date, la paix avait été signée entre la France et l'Angleterre, et tout le travail de Kirke fut réduit à néant. Le Canada fut rendu à la France aux termes du traité de paix, et lui fut formellement remis au cours de l'été de 1632.

Il restait maintenant à voir ce que ferait la Compagnie instituée par Richelieu. En vérité, elle ne fit pas grand'chose, quoiqu'elle semble avoir bien débuté, quand Champlain revint à Québec au mois de mai 1633, amenant avec lui plus de cent personnes se destinant à la colonisation. Mais sa vie utile touchait à sa fin, et le jour de Noël 1635, il mourut, dans sa soixante-neuvième année.

Un ou deux événements importants méritent une mention spéciale. En 1639, deux dames de distinction arrivèrent de France, pour se dévouer à la cause de l'éducation et de la charité. C'étaient Madame de la Peltrie, et Madame Guyard, cette dernière mieux connue sous le nom de Mère de l'Incarnation. L'oeuvre de leur vie est le couvent des Ursulines de Québec,

où ont été s'instruire tant de générations de jeunes filles canadiennes-françaises et autres. En 1641, M. de Maisonneuve conduisit à Montréal une troupe de gens sérieux, en vue d'y fonder une colonie absolument chrétienne. Douze ans après, Sœur Marguerite Bourgeois établissait en cette ville la Congrégation Notre-Dame, institution ayant pour but l'éducation des filles, et qui s'est acquis une renommée continentale. L'année 1668 est glorieuse dans les annales canadiennes; elle vit en effet, ce qu'on a appelé les Thermopyles du Canada. Pour empêcher l'attaque de Montréal par une forte troupe d'Iroquois, Dollard, jeune habitant de cette ville, avec une vingtaine de compagnons, leur barra le chemin et défendit si énergiquement et si héroïquement la position qu'il avait fortifiée sur la rivière Ottawa, qu'il découragea les sauvages ennemis et leur fit rebrousser chemin. A l'exception d'un seul, tous les Canadiens périrent.



CHAMPLAIN

HISTOIRE DU CANADA.

L'année 1659, (juste 100 ans avant la " conquête "), fut marquée par l'arrivée de Monseigneur de Laval, qui venait, avec le titre d'évêque " in partibus " de Pétrée et les pouvoirs de vicaire apostolique, présider aux destinées de l'Eglise de la Nouvelle-France: quinze ans devaient s'écouler avant qu'il reçût pleine autorité comme évêque de Québec. En février 1663, se produisit le plus violent tremblement de terre qui soit mentionné dans l'histoire du Canada. La population fut frappée de terreur, mais les dégâts causés à la propriété furent légers, il n'y eut pas de pertes de vie, et aucun auteur ne parle même de blessures encourues par les habitants. Ce fut la même année que la Compagnie de la Nouvelle-France reconnut son insolvabilité, et fit remise au Roi de tous ses droits et privilèges. Elle n'avait pas tenu ses engagements; en réalité, elle différa peu des autres compagnies moins fameuses qui l'avaient précédée, en s'occupant surtout d'intérêts commerciaux. Elle s'était obligée, comme nous l'avons vu, à établir au Canada au moins 4,000 colons en quinze ans, et cependant un recensement fait en 1666, trente-cinq ans après qu'elle eût commencé ses opérations, démontre que la population totale du pays n'atteignait pas 3,500 âmes.

La Roi accepta la démission de la Compagnie, et suivant l'exemple de Richelieu, qui pensait qu'une plus grande compagnie pouvait réussir là où une plus petite avait failli, il commença à en établir une plus importante sous le nom de Compagnie des Indes Occidentales. Colbert,

le grand Ministre de la Marine et des Colonies, et l'incarnation de ce que l'on a appelé le système mercantile, fut l'inspirateur de cette idée. Cependant, de même que le prestige de Richelieu n'avait pas sauvé la Compagnie de la Nouvelle-France de la ruine, de même, celui de Colbert et de son royal maître ne purent sauver la Compagnie des Indes Occidentales.

Le premier gouverneur de la Nouvelle-France qui se fit un nom dans l'histoire, est Louis de Buade, Comte de Frontenac, qui arriva au Canada en 1672; mais, quelques années plus tôt, un homme de plus grande valeur peut-être avait été envoyé au Canada comme intendant, c'était une sorte de ministre de la justice et des finances qui n'était que nominale-



FRONTENAC

ment subordonné au gouverneur représentant personnellement l'autorité royale, et il était, en réalité, très indépendant de celui-ci. Cet homme était Jean Talon. Il semble avoir été le premier à comprendre les ressources industrielles et commerciales de la colonie, et il fut certainement le premier à prendre les premières mesures efficaces pour les développer. Mines, Pêcheries, Agriculture, Commerce du bois et une ou plusieurs autres industries, tout reçut son attention. Il retourna en France très peu de temps après l'arrivée de Frontenac, mais il avait donné à la vie économique du pays une impulsion qui eut des effets plus ou moins durables.

Frontenac, qui était un vieux soldat, établit de bonnes relations avec les Iroquois, qui avaient été les plus dangereux ennemis de la colonie, et gouverna avec énergie; mais ses relations avec l'intendant Jacques Du Chesneau, qui avait succédé à Talon après un intervalle de trois ans, furent des plus mauvaises, et ne furent pas très amicales non plus avec Monseigneur de Laval. Ces différends causèrent de si grands ennuis que le gouverneur et l'intendant furent rappelés tous deux en 1682. Deux gouverneurs, qui ne furent pas très remarquables, M. de la Barre, et le Marquis de Denonville, lui succédèrent; le premier demeura trois ans, et le dernier quatre ans au Canada, puis Frontenac, alors dans sa 70ème année, y fut de nouveau envoyé. Ce fut le jour de son départ de France, le 5 août 1689, qu'eut lieu le terrible massacre de Lachine par les Iroquois, raconté dans toutes les Histoires du Canada. Un mois avant, ou à peu près, Jacques II, ayant été détrôné, et remplacé par Guillaume d'Orange, la France avait déclaré la guerre à l'Angleterre. Aussi, Frontenac considéra-t-il comme son premier devoir en arrivant au Canada, d'organiser des attaques sur les colonies anglaises voisines. Le massacre de Lachine fut surpassé par un massacre exécuté par les Français et les sauvages à Schenectady, et deux ou trois autres expéditions du même genre furent couronnées de succès. Frontenac comptait sur l'effet que ces expéditions contre les Anglais auraient sur l'esprit des Iroquois ennemis de la colonie, et elles tendirent certainement à donner aux indigènes une idée de sa puissance. Cependant, quand il envoya des ambassadeurs à ces sauvages, ceux-ci les traitèrent avec une grande cruauté: deux furent brûlés, un autre terriblement battu et livré comme prisonnier aux Anglais.

Les colons anglais n'étaient pas disposés à subir ces attaques. En mai 1690, une expédition sous le commandement de Sir William Phipps, né dans le pays qui est maintenant l'état du Maine, et qui avait été créé chevalier par le roi Jacques II, pour certains services rendus dans la marine, fit voile vers la Nouvelle-Ecosse et prit possession de Port-Royal et d'autres forts et établissements coloniaux de cette région. Ayant de beaucoup augmenté ses forces qui s'élevaient à environ 32 navires et plus de 2,000 hommes, il fit voile pour Québec, comptant bien prendre cette forteresse et mettre fin à la domination française dans l'Amérique du Nord. L'expédition fut un désastre complet et entraîna, pour la ville de Boston, de très lourdes pertes financières. Cependant, Monseigneur de Laval pensait que si la flotte qui fut longuement retardée par des vents contraires en remontant le Saint-Laurent, était arrivée une semaine plus tôt, Québec aurait été pris.

Le reste de la seconde administration de Frontenac fut marqué par des combats de frontière et des négociations avec les Indiens alliés et ennemis. Les Iroquois ne firent pas, pendant cette période, d'attaques



JEAN TALON

HISTOIRE DU CANADA.

sérieuses contre la colonie. En réalité, Frontenac conclut une paix générale qui fut ratifiée solennellement quelques années après. Il mourut le 28 novembre 1698.

Pendant le reste du régime français, l'histoire du Canada ne fut marquée par aucun événement bien important. La guerre de Succession d'Espagne où fut entraînée l'Angleterre, fit renaître la guerre sur les frontières canadiennes, et les deux principaux événements furent les massacres des colons anglais à Deerfield et à Haverhill, au Massachussets (1708). Dans l'été de 1711, une puissante expédition fut envoyée contre Québec par le Saint-Laurent, sous le commandement de Sir Hovenden Walker. Si cette armée avait atteint Québec, elle eût été amplement suffisante pour renverser tout ce qu'on eût pu lui opposer, mais les éléments semblaient ligués contre l'envahisseur. Un certain nombre de transports chargés de troupes firent naufrage aux Sept Îles, et l'entreprise dut être abandonnée. Cependant, la guerre en Europe avait été désastreuse pour la France, et le traité d'Utrecht, en 1714, donna à l'Angleterre les possessions françaises d'Acadie et de Terre-Neuve. Les limites de l'Acadie n'étaient pas, à cette époque, définies avec exactitude, et les Français continuèrent à occuper l'embouchure de la

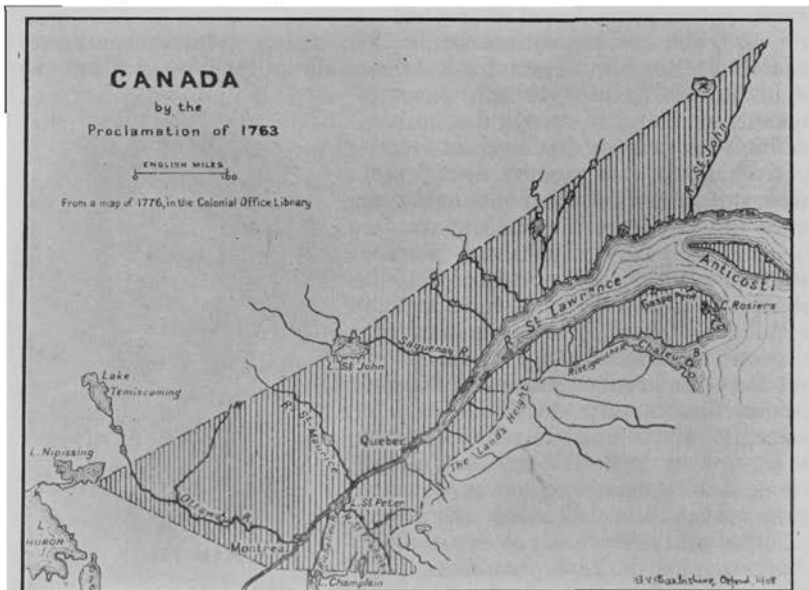

Reproduction autorisée par Sir Charles Lucas et les Délégués de la "Clarendon Press", Oxford.

LE CANADA EN 1763.

rivière St-Jean, et ce qui est maintenant la ville du même nom. Le Cap Breton, ou comme ils l'appelaient, l'Ile Royale, fut laissée en leur possession par le traité, ainsi que l'Ile St-Jean, aujourd'hui Ile du Prince-Edouard, et ils comprirent l'importance qu'il y avait de mettre la première dans un état de défense au moins suffisant. On s'appliqua spécialement à fortifier Louisbourg. La guerre ayant de nouveau éclaté entre la France et l'Angleterre, une expédition se forma dans la Nouvelle-

HISTOIRE DU CANADA.

Angleterre, sous le commandement de Sir William Pepperell, pour attaquer la forteresse française. Une flotille anglaise se joignit à cette expédition, et l'on s'empara de la place le 16 juin 1745.

La paix d'Aix-la-Chapelle, en 1748, restitua la forteresse et toute l'île à la France, au grand désappointement des habitants de la Nouvelle-Angleterre. Dix ans plus tard, le 26 juillet 1758, la guerre de Sept-Ans ayant éclaté, l'île passa de nouveau aux mains de la Grande Bretagne, après un siège dans lequel se distingua grandement le Général Wolfe, qui devait gagner des lauriers encore plus brillants l'année suivante, par la prise de Québec.

L'expédition contre Québec fit partie de la politique de guerre du grand William Pitt, Comte de Chatham, et ce fut lui qui désigna Wolfe pour la commander. L'escalade faite par l'armée de Wolfe, dans la nuit de 12 au 13 septembre 1759, des hauteurs dominant la ville, est un des incidents historiques les mieux connus de cette expédition. La bataille qui s'en suivit, dans la matinée du 13, est regardée à bon droit comme l'un des événements les plus décisifs de l'histoire du monde. Wolfe mourut dans les bras de la victoire; Montcalm, non moins brave

soldat, fut emporté, fatalement blessé du champ de bataille, et expira le jour suivant. Québec se rendit aux Anglais, et la capitulation de Montréal mit, un an après, tout le pays en leur possession; cependant le traité de Paris qui céda le Canada à l'Angleterre, ne fut signé que le 10 février 1763.

La conquête du Canada délivra les colonies anglaises du sud, des craintes au milieu desquelles elles avaient vécu depuis près de cent ans, d'une attaque venant du nord; et bientôt elles commencèrent à résister au léger contrôle exercé sur elle par la Mère Patrie. contrôle presque exclusivement limité à leur commerce d'outre-mer, et largement compensé par d'importants privilèges sur les marchés anglais. Pendant une période de 15

ans après la conquête, le Canada fut gouverné militairement, et il exista une grande confusion dans l'administration de la justice et l'application générale des lois aux affaires publiques. En 1774, on prit une mesure importante en adoptant l'Acte de Québec, qui établissait un conseil ayant des pouvoirs législatifs limités, sanctionnait l'usage de la loi française en matière civile, confirmait aux ordres religieux la propriété de leurs biens, accordait le libre exercice de la religion catholique romaine, et autorisait la perception de la dîme par le clergé, sur les paroissiens. L'Acte définissait aussi les limites du Canada comme s'étendant au sud jusqu'à l'Ohio, et à l'ouest jusqu'au Mississipi. A cause de cela, et à cause aussi de la reconnaissance de l'Eglise Catholique Romaine, l'Acte fit grandement ombrage aux anciennes colonies, et l'année suivante vit, à la bataille de Lexington, le premier sang versé par suite de leur querelle avec la Mère Patrie.



LE GENERAL WOLFE

Vers la fin de 1775, deux corps de troupes coloniales marchèrent contre le Canada, l'une sous les ordres de Montgomery, par le lac Champlain, et l'autre sous ceux de Bénédicte Arnold, à travers les bois du Maine. Montréal fut pris, et les deux généraux réunirent leurs forces à quelques milles plus haut que Québec. Le 31 décembre, chacun d'eux fit, d'un endroit différent, une attaque contre la ville. Ces deux attaques furent repoussées. Montgomery fut tué, et Arnold blessé. Pendant tout l'hiver, les Américains restèrent campés, absolument inactifs, à l'ouest de la ville; au printemps ils retraitsaient et, peu après, quittaient le pays.

La tâche qui incombait à la Grande Bretagne dans le gouvernement de sa nouvelle possession, demandait une somme de sagesse pratique que peu de ses hommes d'état possédaient. Les soldats qui dirigeaient la colonie, Murray, Carleton, Haldimand, étaient des hommes de caractère et d'intelligence; mais les difficultés qui s'élevaient entre les deux races qui se trouvaient face à face au Canada, à mesure que l'immigration anglaise commençait à se déverser dans le pays, aussi bien des Iles Britanniques

que des colonies du sud, pouvaient difficilement n'être traitées qu'en théorie. Ce n'est que l'expérience et la force des choses qui peuvent dénouer de telles complications. L'Acte de Québec, qui avait créé un Conseil nommé par le roi, et non pas une Assemblée de représentants du peuple, ne satisfaisait pas les nouveaux venus. L'antagonisme de race causait des frictions à cette époque, et après mûre considération, et avoir entendu les représentants des diverses parties de la colonie, le gouvernement britannique décida de diviser la Province de Québec en deux provinces, celles du Haut et du Bas Canada, et de donner à chacune une Législature comprenant deux chambres: un Conseil nommé par le roi, et une Assemblée élective. A cette époque, la population du Bas-Canada était d'environ 165,000 âmes, tandis que celle du Haut-Canada n'était probablement pas inférieure à 15,000. La



LE GENERAL MONTCALM

GUY CARLETON
(Lord Dorchester)

population du pays avait été, en général, grandement accrue par l'immigration, en partie volontaire et en partie obligatoire, des Loyalistes des Etats-Unis. Dans le Bas-Canada, les exilés s'établirent surtout dans cette portion de la province connue sous le nom de Townships de l'Est, et dans la presqu'île de Gaspé; tandis que dans le Haut-Canada, ils

HISTOIRE DU CANADA.

s'établirent dans les Townships bordant le fleuve Saint-Laurent, autour de la Baie de Quinté, dans le district de Niagara, et le long de la rivière Détroit. Cet élément nouveau de population était naturellement d'un caractère un peu conservateur, mais beaucoup vinrent ensuite dont les sentiments avaient une teinte plus républicaine.

Cependant, il n'y eut pas que les provinces canadiennes qui donnèrent accès à la population provenant de cette source. Des foules de Loyalistes dirigèrent leurs pas vers les provinces de la Nouvelle-Ecosse et du Nouveau-Brunswick, et quelques-uns même allèrent dans l'Ile du Prince-Edouard. Partout, ils choisirent pour s'y établir comme colons, des terres qui leur étaient accordées par le gouvernement britannique, et après une période de luttes suscitées par la nouvelle situation où ils se trouvaient, beaucoup trouvèrent le confort et la prospérité, sous l'étendard de leurs ancêtres. On remarquera que toutes ces provinces possédaient dans leur population ce qu'on a appelé un élément "pré-loyaliste" composé de colons venant de la Nouvelle-Angleterre et d'autres régions qui devinrent plus tard les Etats-Unis. Ces colons, à mesure que se développèrent des difficultés entre la Grande Bretagne et ses colonies américaines, ne manifestèrent pas généralement un sentiment britannique bien profond, et leurs relations avec les colons loyalistes venus plus tard, ne furent pas toujours cordiales.

La Nouvelle-Ecosse, devenue britannique depuis sa cession par le traité d'Utrecht, reçut dès 1758, des institutions parlementaires, quoique l'administration en fût pratiquement entre les mains du gouverneur de la

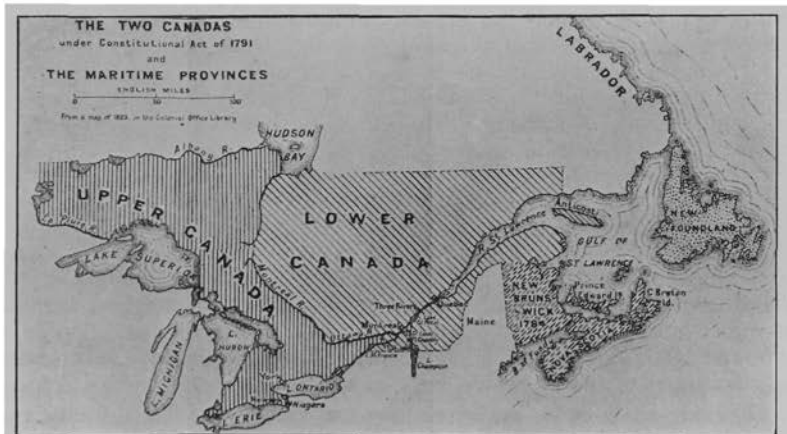

Reproduction autorisée par Sir Charles Lucas et les Délégués de la "Clarendon Press", Oxford.

LES DEUX CANADAS EN 1791.

province et de son conseil. Jusqu'en 1784, elle fut considérée comme comprenant ce qui est maintenant le Nouveau-Brunswick et le Cap-Breton, mais cette année-là, chacun de ces deux derniers fut constitué en province. Cependant le Cap-Breton fut réuni en 1820 à la Nouvelle-Ecosse, non sans une opposition considérable de la part de ses habitants.

Les institutions parlementaires données aux deux Canadas, par

l'Acte de 1791, ne contribuèrent pas peu à activer la vie politique dans les deux provinces, de même qu'à stimuler l'immigration venant des Etats-Unis, et qui, il y a raison de le croire, avait été dans une certaine mesure retardée par la connaissance des conditions politiques quelque peu restreintes qui existaient au Canada vers cette époque. Au bout d'un certain temps, on commença dans les deux provinces, mais avec moins d'insistance dans le Bas que dans le Haut-Canada, à demander ce qu'on a appelé un "gouvernement responsable." Quoique les deux Canadas vissent leur richesse et leur population augmenter constamment, il y avait un manque d'impulsion vigoureuse dans les affaires dépendant de l'action administrative et législative.

En l'absence de partis organisés, l'imposition des taxes était excessivement impopulaire et, sans appropriations convenables, on ne pouvait entreprendre de travaux publics ayant l'importance que demandaient les intérêts du pays. Dans le Haut-Canada, l'antagonisme grandissait entre le parti officiel, auquel on avait donné le nom de "Family Compact" et ceux qui désiraient des institutions plus libérales. Dans le Bas-Canada, un semblable état de choses se développait, mais était compliqué et aigri à un degré regrettable, par le sentiment de race. Les intentions du gouvernement local étaient bonnes, mais les besoins des deux provinces n'étaient qu'imparfaitement connus, et les gouverneurs militaires qu'on avait envoyés de l'extérieur n'étaient pas, en général, aptes à dénouer les situations politiques difficiles. Dans les deux provinces, le gouvernement avait à sa disposition certains revenus perçus aux termes d'une loi des Douanes Impériales (Imperial Customs Act), adoptée dès 1774, dans le but exprès de fournir les moyens nécessaires de pourvoir aux besoins du gouvernement civil. Dans les deux provinces, le parti libéral demandait que le revenu en question fût placé sous le contrôle de la législature locale. Dans le Haut-Canada, la chose fut arrangée à l'amiable, la Législature contrôlant le revenu et accordant, en retour, une allocation modérée permanente pour les dépenses les plus nécessaires occasionnées par l'administration civile. Dans le Bas-Canada, la législature contrôla aussi le revenu, comme le Gouvernement Impérial le lui avait offert, mais elle refusa d'accorder les mêmes allocations. Il s'en suivit plusieurs années de conflits politiques, la législature refusant les allocations financières, et le gouvernement étant obligé de prendre l'argent de la caisse militaire, afin de payer les appointements des fonctionnaires publics. Enfin, une Loi Impériale fut adoptée le 10 février 1837, suspendant la constitution du Bas-Canada, et autorisant l'application des fonds provinciaux aux dépenses nécessaires.

En suivant le cours du développement politique intérieur du pays, nous n'avons pas parlé d'une crise très sérieuse de son histoire passée, la guerre de 1812-15, qui est maintenant regardée comme la dernière occasion où, depuis un siècle entier, la Grande Bretagne et les Etats-Unis se soient fait face les armes à la main. Les causes du conflit n'ont aucun rapport avec l'histoire du Canada, et vinrent entièrement de la politique commerciale et navale de la Grande Bretagne, sous la tension de sa lutte mortelle et épuisante avec Napoléon Bonaparte, alors à l'apogée de sa puissance militaire. Cependant, le Canada, devint aussitôt le théâtre d'opérations militaires, et la loyauté des Canadiens envers la Mère Patrie fut soumise à une épreuve noblement soutenue. Le commence-

ment de la guerre fut signalé par le brillant succès du Général Brock, qui, en l'absence du lieutenant-gouverneur du Haut-Canada, M. Gore, était en même temps le chef militaire et civil de la province. Le 16 août 1812, il s'empara de Détroit, défendu par des troupes américaines de beaucoup supérieures en nombre aux siennes, et, le 13 octobre 1812, il livra la bataille de Queenston Heights, dans laquelle il repoussa les envahisseurs qui firent de lourdes pertes en tués, blessés et prisonniers, mais dans laquelle aussi tomba le brave Brock, victime de sa trop grande bravoure. La suite de la lutte fut marquée alternativement des deux côtés par des victoires et des défaites. Dans deux batailles navales, l'une livrée sur le lac Erié, le 10 septembre 1813, et l'autre sur le lac Champlain, le 11 septembre 1814, les flottes britanniques essayèrent de sérieux revers, tandis que dans les engagements de Stony Creek, le 5 juin

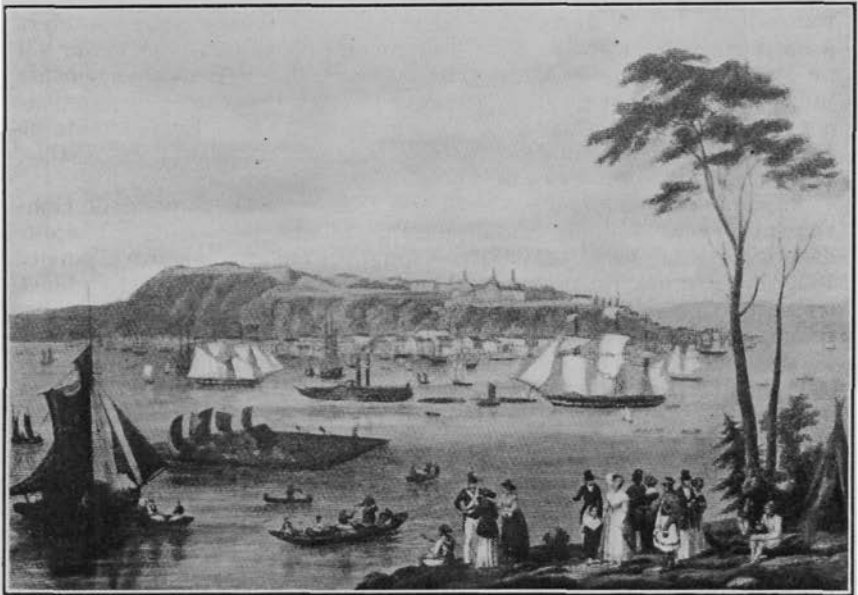

VUE DE QUEBEC EN 1830.

1813, et de Chrysler's Farm, le 11 novembre 1813, et à la bataille décisive de Chateauguay, le 28 octobre 1813, la victoire demeura aux défenseurs du territoire canadien. Le principal effet de la guerre, qui se termina le 24 décembre 1814, par le traité de Gand, fut de fortifier au Canada le sentiment britannique, et de donner aux Canadiens des deux provinces un sentiment plus profond de confiance en eux-mêmes et dans la protection de la Mère Patrie, à l'heure du danger.

Le Bas-Canada ne souffrit que peu des déprédations de l'ennemi. Par contre, le Haut-Canada en souffrit sérieusement, York sa capitale ayant été prise et ses édifices publics brûlés en avril 1813, et une grande partie de sa frontière ayant été dévastée. Cependant, quand M. Gore retourna dans la province, en septembre 1815, il déclara que le pays était

dans un état assez prospère, un peu plus même qu'avant la guerre, à cause de la grande quantité d'argent que les dépenses nécessaires avaient fait mettre en circulation.

Vers la fin de l'année 1837, pour reprendre l'histoire domestique du pays, les dissensions politiques dont nous avons parlé plus haut, aboutirent à une rébellion armée qui s'éleva dans les deux provinces canadiennes, mais qui fut promptement reprimée, spécialement dans le Haut-Canada, où elle fut confinée à une partie relativement peu considérable de la population, et se produisit à un moment où le gouvernement provincial sous Sir F. B. Head, était supporté par une grande majorité, dans le corps législatif.

Comme résultat de ces troubles, le gouvernement Impérial décida d'envoyer un commissaire spécial chargé de faire une enquête complète non seulement sur la situation canadienne, mais sur l'état général de toutes les provinces du nord de l'Amérique, car toutes avaient souffert à un degré plus ou moins élevé des troubles politiques, pour savoir s'il ne serait pas possible d'apaiser l'irritation et, par certains changements judiciaires, de permettre aux choses, dans toutes les provinces, de fonctionner sur une base satisfaisante. Le commissaire choisi fut le Comte de Durham, gendre du second Comte Grey, homme d'un talent remarquable, et ayant des idées libérales avancées.

Celui-ci arriva à Québec le 29 mai 1838, avec les pouvoirs de Gouverneur Général de toute l'Amérique Britannique du Nord. Son séjour dans le pays ne dura que cinq mois, mais il put cependant, en janvier 1839, déposer devant le gouvernement britannique un rapport complet traitant principalement des affaires des deux Canadas. Il reconnut, comme on avait pu s'y attendre, que le temps était venu d'accorder une plus grande somme d'indépendance politique aux deux provinces, et, sans indiquer l'étendue qu'il était prêt à donner au principe, il fit comprendre clairement que, dans son opinion, le principal remède à appliquer était le "gouvernement responsable." Cependant, l'établissement de ce gouvernement ne pouvait se faire que par une réunion des provinces, afin de satisfaire les deux races qui se partageaient le Canada, et d'obtenir autant que possible, leur concours harmonieux pour assurer les destinées du pays. Les autorités impériales approuvèrent la suggestion, qu'elles reconnaissaient cependant devoir entraîner de très grandes difficultés. Il est possible que Lord Durham eût été chargé de réaliser cette suggestion s'il n'eût pas résigné très vivement ses pouvoirs, à cause de la critique qu'une de ses mesures particulières avait rencontrée dans le Parlement britannique, critique contre laquelle le gouvernement ne l'avait pas, dans son opinion, protégé comme il eût dû le faire. L'homme qui, dans les circonstances, fut désigné pour accomplir cette tâche, fut Charles Poulett Thomson, élevé ensuite à la pairie sous le nom de Baron de Sydenham et Toronto.

Thomson arriva à Québec en octobre 1839, et s'appliqua avec une grande ardeur à la tâche qu'on lui avait confiée, et dont la partie la plus difficile était de rendre la proposition acceptable à la province du Haut-Canada, alors en pleine possession de ses droits constitutionnels. Comme on l'a déjà dit, la constitution du Bas-Canada avait été suspendue et avait été remplacée par la nomination d'un Conseil Spécial à pouvoirs limités. Après des négociations très énergiques, Thomson réussit à



Painted by Sir Tho^s Lawrence.P.R.A.

Engraved by J.Cochran.

THE R^T HON^{BLE} JOHN-GEORGE LAMBTON. EARL OF DURHAM.

Durham

réduire certaines demandes excessives de l'ouest, et comme le Conseil Spécial du Bas-Canada était favorable au nouveau projet, il put esquisser un bill que le gouvernement britannique adopta avec quelques modifications et fit approuver par le Parlement en 1840. Les élections générales eurent lieu en février 1841, et la législature des provinces unies se rassembla en juin de la même année. Le 3 septembre, M. Robert Baldwin, représentant alors le district électoral de North York, proposa certaines résolutions affirmant le principe du gouvernement responsable, et qui furent acceptées sans ou avec peu d'opposition. Le lendemain, Lord Sydenham, qui avait reçu ce titre depuis quelques semaines, fut victime d'un fatal accident de cheval. Il mourut le 19 septembre 1841.

Les Canadiens-Français étaient presque sans exception opposés à l'union, et il fut donc impossible, à cette époque, d'obtenir la coopération d'aucun de leurs chefs dans la formation d'un ministère. Sir Charles Bagot, successeur de Lord Sydenham, reconnut pleinement, comme ce dernier l'avait fait sans doute lui-même, que la situation était très mauvaise; de plus, il voyait avec quelle facilité une combinaison pouvait se former à tout moment, dans l'assemblée, avec l'aide du vote canadien-français, pour renverser son gouvernement. Il vit sans doute qu'une combinaison de ce genre était sur le point de se former, et il résolut de demander à M. Lafontaine, le plus influent des Canadiens-Français de la Chambre, s'il ne consentirait pas à entrer dans le Cabinet. Cet homme d'état se déclara prêt à accepter la proposition, à condition que M. Baldwin entrerait aussi dans le Cabinet, et qu'en même temps on y ferait un ou deux autres changements, et l'affaire fut arrangée en conséquence. Le gouvernement ainsi formé peut être regardé comme le premier ministère canadien, dans l'acception ordinaire du mot.

Sir Charles Bagot mourut à Kingston au printemps, de 1843, après une longue et douloureuse maladie. Son successeur, Sir Charles Metcalfe, se trouva en désaccord avec ses Ministres sur une question de patronage, et tous, à l'exception d'un seul, donnèrent leur démission. Suit une élection générale qui eut comme résultat que le Gouverneur-Général fut soutenu par une énorme majorité dans le Haut-Canada, tandis que le Bas-Canada donna une majorité presque égale en faveur du dernier gouvernement. Le gouvernement Draper-Viger, qui arriva ensuite au pouvoir, fut très peu supporté par l'Assemblée, et dans l'élection générale de janvier 1848, alors que Lord Elgin était Gouverneur-Général, Baldwin et Lafontaine rentrèrent en charge par une grande majorité. Un membre important de leur gouvernement fut M. (plus tard Sir) Francis Hincks, qui occupa le poste d'Inspecteur Général ou, comme on dirait aujourd'hui, de Ministre des Finances. Baldwin et Lafontaine s'étant retirés en 1851, le gouvernement fut remanié, avec M. Hincks comme premier ministre et M. A. N. Morin, comme chef de la section du Bas-Canada.

On doit beaucoup de lois utiles au ministère Baldwin-Lafontaine. Seule, la session de 1849 a donné: L'Acte de la Judicature; L'Acte des Corporations Municipales, qui donna au Canada un système pratique de gouvernement local, à peu près le même que celui qui existe aujourd'hui; L'Acte pour amender la charte de l'Université de Toronto, et étendant beaucoup la base de cette institution; une Loi d'Amnistie qui permit aux rebelles de 1837-38 qui n'avaient pas encore reçu leur pardon, de revenir au pays; et la Loi sur les pertes causées par la rébellion.

Cette dernière, quoique rédigée soigneusement pour exclure de tout dédommagement les personnes qui avaient participé activement à la rébellion, fut représentée par certains adversaires du gouvernement, comme destinée à récompenser ces personnes; et sa signature par Lord Elgin fut suivie d'émeutes à Montréal, alors siège du gouvernement. Le Gouverneur Général fut attaqué par la populace alors qu'il passait en voiture dans les rues, et le 25 avril 1849, au commencement de la soirée, le palais de la Législature fut incendié et totalement détruit. Il en résulta que le siège du gouvernement fut transporté à Toronto, dans l'automne de la même année, et qu'on adopta un système par lequel cette ville et Québec seraient alternativement le siège du gouvernement. Le ministère de M. Hincks fut surtout remarquable par les mesures prises pour développer au Canada un système de chemins de fer, et par l'adoption d'un traité de réciprocité entre le Canada et les Etats-Unis. Lord Elgin prit le plus grand intérêt à la rédaction des clauses de ce traité, et ce fut, dans une grande mesure, grâce à son habile diplomatie et à ses facultés extraordinaires de persuasion que les négociations aboutirent à un succès. M. Hincks lui-même alla à Washington et soutint très fortement le traité dans des documents soumis au Congrès. Le Canada bénéficia certainement de ce traité, en particulier quand la déclaration de la guerre de Sécession (1861) entraîna une augmentation considérable dans la demande des produits agricoles de toutes sortes.

Quoiqu'il soit hors de doute que l'union des provinces et l'adoption du gouvernement responsable aient stimulé l'activité générale du pays, en augmentant le courant de la vie sociale et politique du Canada, de graves difficultés politiques ne furent cependant pas longues à se produire. De très profondes différences existaient entre les parties est et ouest de la province, et tout parti politique reposant principalement sur les votes de l'une des provinces, était sûr d'encourir une vive opposition dans l'autre. Le gouvernement Draper-Viger, formé par Sir Charles Metcalfe, reposait surtout sur les votes à lui donnés par le Haut-Canada; le gouvernement Baldwin-Lafontaine, qui suivit, était surtout soutenu par les votes du Bas-Canada. L'Acte d'Union avait donné à chaque section de la province une égale représentation de 42 membres à l'Assemblée. A cette époque, c'était le Bas-Canada qui avait la plus forte population; mais il ne s'écoula pas bien des années avant que, principalement à cause de l'immigration, la supériorité du nombre fût en faveur du Haut-Canada. Il se fit alors de l'agitation dans l'ouest en faveur d'une représentation reposant sur le chiffre de la population, mais le Bas-Canada résista fortement à cette demande. Le gouvernement Hincks fut défait en 1854, par une coalition des conservateurs et des partisans de la réforme, et fut remplacé, en septembre de la même année, par une coalition dirigée par le premier ministre, Sir Allan MacNab. Le nouveau gouvernement mit à exécution deux mesures très importantes: la sécularisation des réserves du clergé, qui pendant plus de vingt ans avait donné lieu à des controverses sérieuses dans le pays, et l'abolition de ce qu'on appelait, dans le Bas-Canada, la Tenure Seigneuriale. Ces deux mesures étaient des mesures de progrès, et la première fut aussi fortement approuvée dans le Haut-Canada, que la seconde le fut dans le Bas-Canada. En 1855, le siège du gouvernement qui avait été transporté de Toronto à Québec, au cours

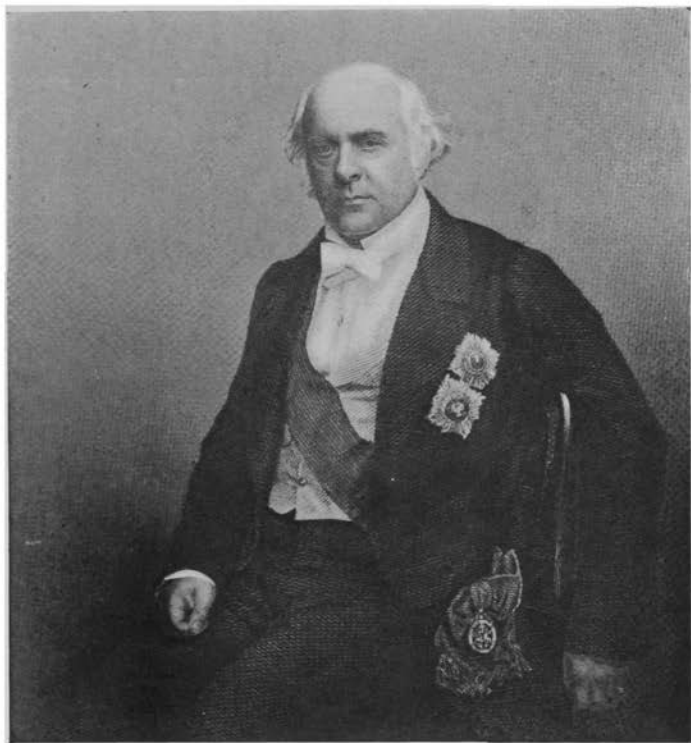

Engraved by D. J. Pound from a Photograph by John Watkins Parliament Street .

JAMES BRUCE, 8^{ème} COMTE D'ELGIN, K.T., G.C.B.

Annuaire du Canada, 1913.

de l'automne de 1851, fut de nouveau réinstallé dans la première de ces villes, où il demeura jusqu'à l'été de 1859. Ce fut durant cette période que la question de fixer définitivement le siège du gouvernement fut décidée en faveur d'Ottawa par Sa Majesté la reine Victoria, à qui un vote du Parlement Canadien avait laissé ce soin. Dans l'interval, un progrès considérable s'était produit dans le développement matériel du pays. Même avant l'Union, on avait pris des mesures importantes pour développer le système des canaux. Le canal de Lachine fut ouvert au trafic en 1825; le canal Welland, le fut en 1829; Le Canal Rideau, construit entièrement aux frais du gouvernement Impérial, fut ouvert en 1842; et le canal de Burlington, qui faisait de Hamilton un port sur les lacs, le fut la même année. En 1832, la Législature du Haut-Canada accorda des fonds pour la construction du Canal de Cornwall, mais, diverses causes, y compris la rébellion, entravèrent la marche de ce travail, qui ne fut terminé qu'à la fin de 1842. Depuis cette époque, le système des canaux fut encore développé et amélioré, et le progrès s'est continué jusqu'à nos jours. On évalue à plus de \$20,500,000 les dépenses totales faites en faveur des canaux canadiens, jusqu'à la date de la Confédération.

Le premier chemin de fer à vapeur du Canada fut établi entre Laprairie, au pied des rapides de Lachine, sur la rive sud du Saint-Laurent, et St-Jean, sur la rivière Richelieu: c'était un anneau de plus dans la chaîne des communications par eau et par voie ferrée, entre Montréal et New-York. Ce chemin de fer fut inauguré en 1837. Deux ans plus tard, on ouvrit entre Queenston et Chippewa, une nouvelle voie autour des rapides et des chutes de la rivière Niagara. En 1847, une nouvelle ligne se construisit entre Montréal et Lachine. Cependant, la période qui s'écoula entre 1850 et 1860 fut réellement celle de l'expansion des chemins de fer, avant la Confédération. En 1853 et en 1854, le Great Western Railway relia Niagara Falls et Hamilton, London et Windsor. En 1853, on compléta les communications entre Montréal et Island Pond, en raccordant par une voie ferrée ce dernier endroit à Portland, et en 1854, on établit, entre Québec et Richmond, une ligne qui relia également Québec et Montréal. En décembre 1855, on fit communiquer Hamilton avec Toronto, et en 1856, le chemin de fer du Grand Tronc relia Montréal à Toronto. Le Northern Railway, de Toronto à Collingwood, fut terminé en 1855, et le "Buffalo & Lake Huron Railway," entre Fort Erié et Goderich, le fut en 1858, quoique certaines de ses sections fussent alors, déjà complétées et en exploitation. La navigation sur les rivières et les lacs se développa sans ralentissement, depuis 1809, où un bateau à vapeur nommé "Accommodation", appartenant à M. John Molson de Montréal, commença à naviguer entre Montréal et Québec. En 1816, on lança le "Frontenac," sur le lac Ontario. Depuis, chaque année vit des vaisseaux plus grands et plus rapides parcourir nos eaux intérieures, et les principaux promoteurs des entreprises de navigation à vapeur furent l'honorable John Hamilton, de Kingston, dans le Haut-Canada, et l'honorable John Molson, dans le Bas-Canada. Vers le milieu de la période 1850-1860, de grandes et puissantes compagnies de navigation à vapeur s'étaient déjà établies, quand la concurrence du Grand Tronc, qui s'était étendu section par section, porta un coup sérieux aux entreprises de transport sur les lacs et les rivières.

Ce fut à la même époque qu'on inaugura des lignes de navigation à vapeur entre le Canada et la Grande-Bretagne. M. Hugh Allan, de Montréal, qui reçut plus tard le titre de Sir, fut le pionnier de cette importante entreprise. Dès 1853, quelques navires d'environ 1200 tonnes furent affectés au trajet entre Montréal et Liverpool, et en 1855, la compagnie Allan obtint le contrat du service postal bi-mensuel, qui commença l'année suivante. Les débuts de cette entreprise furent marqués par une série sans égale de désastres fort décourageants; mais, avec une énergie inflexible, les propriétaires de la ligne Allan tinrent bon, réparèrent leurs pertes le mieux possible, et réussirent graduellement à donner un service d'une régularité et d'une sécurité remarquables.

En 1856, M. John A. Macdonald, qui reçut plus tard lui aussi le titre de Sir, et qui, comme Procureur Général de l'Ouest, a peut-être été l'homme qui exerça la plus grande influence dans le gouvernement de coalition, succéda comme premier ministre à Sir Allan MacNab, qui, à cause de sa mauvaise santé, avait donné sa démission. Depuis cette époque, l'esprit de parti prit chaque jour de la vigueur. Quoiqu'une certaine section du Parti de la Réforme eût soutenu le gouvernement de Coalition, la majorité de ce parti, était restée dans l'opposition sous la conduite de George Brown, dont la politique, quoiqu'elle lui eût gagné beaucoup d'adhérents dans l'ouest du Canada, eut un effet contraire dans le Bas-Canada, et tendit ainsi à faire naître plus ou moins d'antagonisme entre les deux sections de la province.

L'idée d'une Confédération des provinces britanniques de l'Amérique du Nord avait été discutée plusieurs fois, dès le commencement de l'histoire de ces provinces. Il en avait été question en 1791, quand fut débattu, à la Chambre des Communes, l'Acte Constitutionnel, ou Acte du Canada. William Lyon MacKenzie l'avait suggérée en 1825, mais Lord Durham, qui l'avait prise en considération, la crut irréalisable à cette époque. L'idée fut reprise et fortement soutenue par la "British American League," organisation politique éphémère, à tendances conservatrices, formée à Montréal en 1849, et ayant des ramifications dans d'autres villes. En 1851, on porta la question devant la Législature, mais une motion ayant pour but d'envoyer une adresse à la Reine, à ce sujet, n'obtint que sept votes. Cependant, en 1858, M. A. T. Galt, qui reçut plus tard le titre de Sir, prononça un discours énergique en faveur de l'idée. Dans l'été de cette année, le gouvernement de M. J. A. Macdonald fut défait sur une motion gouvernementale, mais il revint au pouvoir après un intervalle de deux jours, pendant lequel M. Brown avait formé un gouvernement, puis avait dû démissionner sur le refus du gouverneur, Sir Edmund Head, de dissoudre le Parlement. Dans la formation du nouveau gouvernement, M. Cartier remplaça M. Macdonald comme premier ministre, tandis que M. Galt, qui n'avait rempli auparavant aucune fonction, devint Inspecteur Général, à condition que la politique du gouvernement serait de soutenir et de promouvoir une union entre les colonies. Cependant la situation politique de la Grande Bretagne n'était alors favorable à aucune action décisive, et quelques années s'écoulèrent avant que la question fût discutée d'une manière pratique.

Jusqu'à la fin de 1861, il y eut une grande agitation dans le pays, à cause de l'affaire du Trent avec les Etats-Unis. A un moment donné,

une guerre semblait imminente entre la Grande Bretagne et la République. Ce fut sans doute sous l'influence du sentiment, pour ne pas dire des appréhensions nationales, ainsi soulevé, que le gouvernement de M. Cartier présenta un Bill de la Milice d'une grande portée. A cette époque, le gouvernement n'était que fort peu soutenu, et il essaya, à propos du Bill de la Milice, une défaite décisive, largement due à l'impopularité de cette mesure dans le Bas-Canada. M. Cartier et ses collègues ayant donné leur démission, M. J. S. Macdonald fut chargé de la tâche de former un gouvernement. Deux administrations éphémères suivirent, et l'on crut que le gouvernement parlementaire, tel que constitué alors au Canada, avait reçu un coup mortel. Sur plusieurs questions fondamentales, il y avait opposition de vues entre le Canada oriental et le Canada occidental, ce qui mettait chaque gouvernement qu'on put former dans l'impossibilité d'être convenablement soutenu. Ce fut alors que l'idée d'une union plus grande, et du relâchement des liens mutuels dans lesquels luttaient le Haut et le Bas-Canada, s'imposa d'elle-même à l'attention des chefs des deux partis.

Le chef du mouvement, en cette nouvelle occasion, fut indubitablement M. George Brown, qui, au début de la session, avait été nommé président d'un Comité devant examiner les meilleurs moyens de remédier aux difficultés politiques dont on vient de parler. Le Comité s'était prononcé en faveur d'un système fédératif, soit entre le Haut-Canada et le Bas-Canada, ou entre toutes les colonies de l'Amérique Britannique du Nord. M. Brown ayant consenti à coopérer, dans ce sens, au besoin, avec ses adversaires politiques, un gouvernement de Coalition se forma, sous la conduite de M. J. A. Macdonald, M. Brown acceptant la position de Président du Conseil.

Juste à la même époque, les trois provinces maritimes de la Nouvelle-Ecosse, du Nouveau-Brunswick et de l'Île du Prince-Edouard étudiaient la question d'une union fédérale entre elles, et avaient organisé une assemblée à Charlottetown, au mois de septembre, pour étudier la chose. Une délégation de la Législature Canadienne alla à cette assemblée attirer l'attention des délégués des provinces maritimes sur un projet d'une plus grande portée. On convint d'ajourner au 10 octobre la Convention qui devait de nouveau se rassembler, mais, cette fois à Québec. Des délibérations qui eurent alors lieu, sortit le Dominion du Canada tel qu'il existe aujourd'hui; car, quoique la Fédération, telle qu'établie par l'Acte de l'Amérique Britannique du Nord, ne comprit que les provinces d'Ontario et de Québec (Haut et Bas-Canada), le Nouveau-Brunswick et la Nouvelle-Ecosse, on avait prévu l'entrée, dans la fédération, des autres provinces et parties de l'Amérique Britannique du Nord, à mesure que l'occasion s'en présenterait. L'effet immédiat de la Confédération fut de relâcher la tension existant entre le Haut et le Bas-Canada, et, tout en pourvoyant à un plus large champ d'action, de donner une vie politique nouvelle et plus étendue à toutes les provinces faisant partie de l'union.

L'histoire politique du Nouveau-Brunswick et de la Nouvelle-Ecosse, dans la période qui précéda la Confédération, ressemble beaucoup à celle du Haut et du Bas-Canada. Comme on l'a déjà dit, le Nouveau-Brunswick devint une province séparée en 1784. Sa première assemblée législative qui comprenait 26 membres, se réunit à Fédéricton, en janvier

1785. On devait s'attendre à ce que les autorités Impériales, traitant avec une population éparsée, répandue sur de grandes étendues du territoire acquis par les armes britanniques, dussent les pourvoir d'institutions et de méthodes d'administration ayant, jusqu'à un certain point, un caractère paternel. Il était naturel qu'on agit tout d'abord au point de vue impérial; mais à mesure que les institutions s'enracinaient avec le temps et par la force de l'habitude, deux tendances opposées se produisirent en même temps: la tendance, pour le système strictement colonial, à se consolider lui-même et à former des intérêts acquis, et la tendance de la population toujours croissante, à demander pour le peuple une plus grande mesure d'initiative politique, et une responsabilité bien définie du gouvernement envers l'opinion publique. A cet égard, la principale différence entre les provinces maritimes et les deux Canadas fut que, tandis que dans ces derniers, on recourut à des moyens violents pour établir des réformes, dans les premières on s'en tint strictement aux méthodes constitutionnelles. Dans la Nouvelle-Ecosse, la cause de la réforme trouva son plus fort champion dans Joseph Howe; dans le Nouveau-Brunswick, la direction du mouvement fut prise par des hommes tels que E. B. Chandler et L. A. Wilmot. On peut dire que ce fut en 1848 et en 1849 que fut pleinement reconnu et établi, dans toutes les provinces, le principe du gouvernement responsable.

Le principe de la représentation basée sur la population fut mis en pratique par l'Acte de l'Amérique Britannique du Nord, en ce qui concerne la constitution de la chambre élective, qu'on devait appeler ensuite "Chambre des Communes." Dans l'ancienne Législature Canadienne, chaque section de la province élisait 65 membres. La nouvelle province de Québec conserva ce même nombre de représentants, et l'on décida que la représentation des autres provinces serait au chiffre de leur population ce que le chiffre 65 est à celui de la population de la province de Québec. Dans la Chambre Haute, ou Sénat, on établit égalité de représentation entre Ontario et Québec, chacune de ces provinces y ayant 24 sièges, tandis que le Nouveau-Brunswick et la Nouvelle-Ecosse en eurent chacun douze. On pourvut équitablement aux dettes des diverses provinces, et l'on fit un paiement de tant par tête de la population, pour les dépenses provinciales, sur le Revenu Fédéral provenant des douanes, de l'accise, etc. Au cours des quelques années suivantes, on fit pour la Nouvelle-Ecosse et le Nouveau-Brunswick certains nouveaux arrangements financiers que des circonstances particulières semblaient demander.

Dans l'ancienne province du Canada, l'extinction des droits de la Compagnie de la Baie d'Hudson sur la terre de Rupert et les Territoires du Nord-Ouest, et l'acquisition et l'organisation de ces vastes territoires avaient, à diverses reprises, occupé l'attention du gouvernement et de la législature. En 1856, la chose fut très débattue dans la presse, et en 1857, le Juge en Chef Draper fut envoyé en Angleterre pour discuter la chose. L'année suivante, le gouverneur-général disait dans le discours du trône: "On déposera devant vous la correspondance relative à la Compagnie de la Baie d'Hudson et à son territoire. Vous devrez considérer les propositions faites à la Compagnie par le Secrétaire d'Etat de Sa Majesté pour les Colonies, et bien étudier la portée de ces propositions sur les intérêts et les droits du Canada. On vous

HISTOIRE DU CANADA.

soumettra aussi des documents indiquant clairement les mesures prises par le gouvernement provincial pour la revendication de ces intérêts et de ces droits, et pour leur maintien futur."

Cependant, ce ne fut que quand la Confédération fut un fait accompli, qu'une action définitive fut prise par la Législature du Canada relativement à cette si importante matière. Dans la première session du Parlement Fédéral, on adopta une adresse à la Reine, contenant certaines résolutions proposées par l'hon. Wm. McDougall. MM. McDougall et Cartier furent envoyés en Angleterre pour suivre de près la chose, et, après quelques mois de négociations, ils réussirent à arranger le transfert dans des conditions satisfaisantes.

La première province formée avec les territoires cédés, fut le Manitoba. Point n'est besoin d'entrer ici dans les détails des difficultés qui retardèrent de quelques mois l'entrée de la nouvelle province dans le Dominion, et qui venaient des appréhensions qu'avait la population métisse, que certains droits regardés par elle comme acquis de jouissance immémoriale, ne fussent pas dûment protégés. Une troupe expéditionnaire commandée par Sir, plus tard Feld-Maréchal Vicomte Garnet Wolseley, fut envoyée dans la région soulevée, mais avant son arrivée à Fort Garry, le 24 septembre 1870, toute opposition avait cessé. La date de l'établissement légal de cette province, fut le 15 juillet 1870. A la même date, les Territoires du Nord-Ouest furent soumis à un gouvernement territorial. Le développement subséquent de toute la région occidentale, l'agrandissement deux fois répété du Manitoba, la création, sur les territoires du Nord-Ouest, des deux provinces de Saskatchewan et d'Alberta, et du territoire du Yukon, sont des choses dont on se souvient encore. Les six cartes des pages 20, 21 et 22, indiquent le développement politique du Canada, de 1841 à l'époque actuelle.

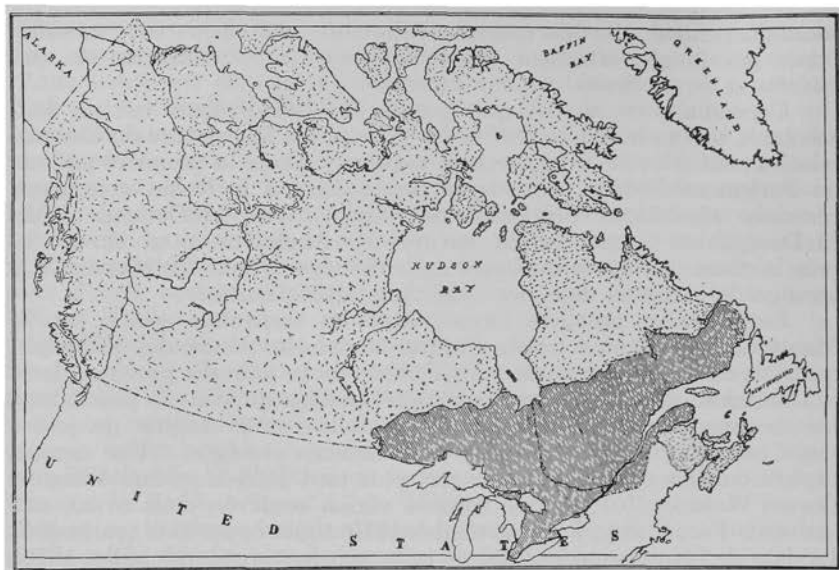

LA PROVINCE DU CANADA, 1841-1866.

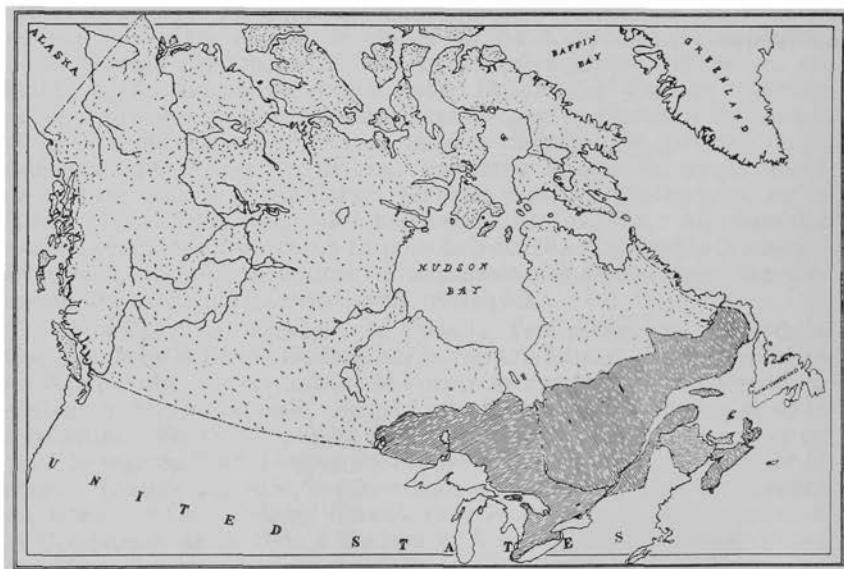

LE CANADA, A L'EPOQUE DE LA CONFEDERATION, EN 1867.
(ONTARIO, QUEBEC, NOUVELLE-ECOSSE ET NOUVEAU-BRUNSWICK).



LE CANADA EN 1870, AVEC LA NOUVELLE PROVINCE DU MANITOBA, ET LES TERRITOIRES DU NORD-OUEST, TELS QU'ALORS ORGANISÉS.

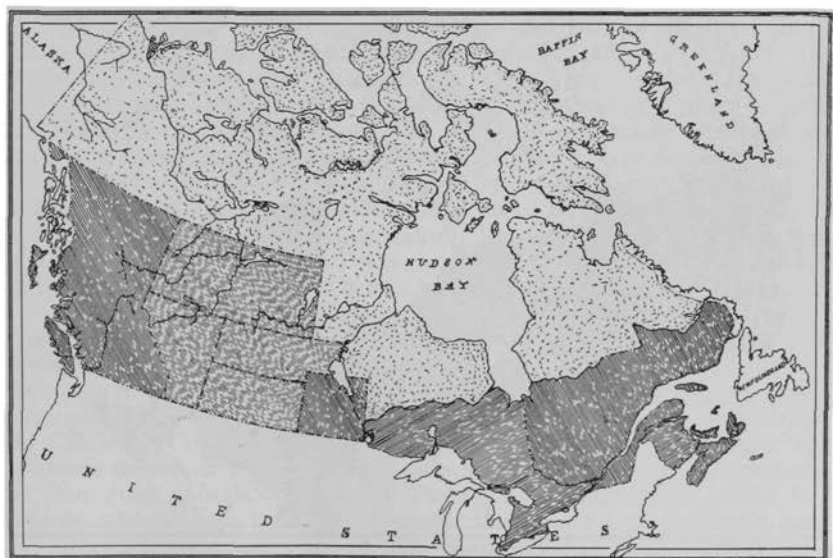

LE CANADA EN 1873, APRES L'ENTREE DE LA COLOMBIE-BRITANNIQUE DANS LA CONFEDERATION EN 1871, ET CELLE DE L'ILE DU PRINCE-EDOUARD, EN 1873.



LE CANADA EN 1905, AVEC LES NOUVELLES PROVINCES DE SASKATCHEWAN ET D'ALBERTA, ET LE TERRITOIRE DU YUKON.

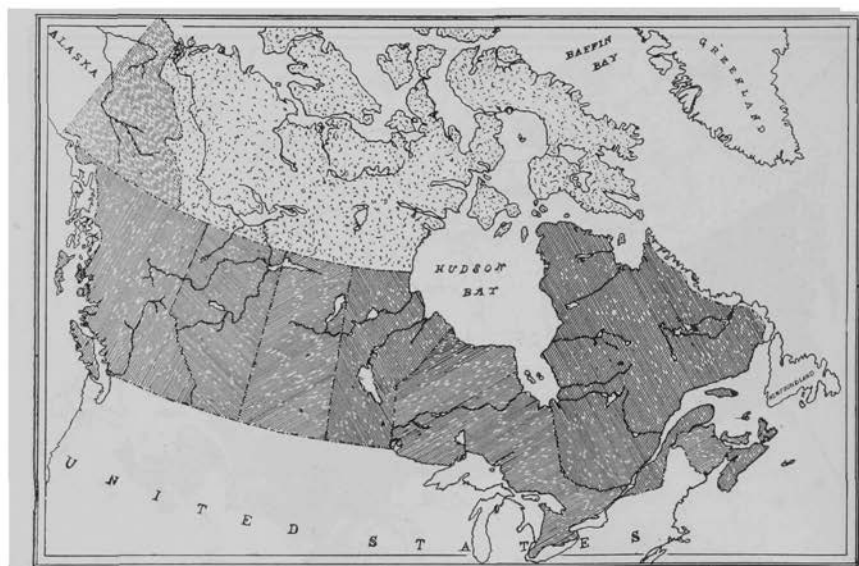

LE CANADA EN 1914, CARTE INDICANT L'EXTENSION DES FRONTIERES DES PROVINCES DE QUEBEC, D'ONTARIO ET DE MANITOBA, TELLE QU'EFFECTUEE EN 1912.

A la date de la Confédération, la Colombie-Britannique avait un gouvernement provincial séparé dont l'établissement datait de 1858. La législature provinciale ayant adopté des résolutions en faveur de l'union avec le Canada, à certaines conditions spéciales, comprenant la construction d'un chemin de fer transcontinental et le maintien d'un service maritime entre Victoria et San Francisco, une adresse demandant à la Reine de faire exécuter cette mesure fut adoptée par le Parlement Fédéral, et le 20 juillet 1871, la province du Pacifique entra dans la Confédération. Deux ans après, le premier juillet 1873, l'Ile du Prince-Edouard y fut admise. Plusieurs fois, on entama des négociations pour y faire entrer Terre-Neuve, mais elles ont été jusqu'ici sans résultat.

Dans l'année qui précéda la Confédération, le traité de réciprocité conclu en 1853 avec les Etats-Unis, fut abrogé. Cette mesure causa d'abord une dépression dans le commerce canadien, mais eut comme résultat principal de faire rechercher activement d'autres marchés, et, en 1866, une commission dont l'hon. William McDougall était le chef, fut envoyée dans ce but aux Antilles et dans l'Amérique du Sud. Cependant, on essaya d'obtenir le renouvellement du traité, et l'on envoya à Washington des délégués pour discuter la chose. Leur mission n'eut aucun succès. Ce fut la même année qu'eut lieu l'attaque des Fénians, composés principalement de soldats venant des armées débandées de l'Union Américaine sur la frontière du Niagara. Dans un engagement qui se produisit près du village de Ridgeway, les volontaires canadiens subirent, relativement à leur nombre, des pertes considérables ; mais les ennemis apprenant l'arrivée d'un corps de troupes régulières, traversèrent du côté américain où ils furent arrêtés par les autorités civiles.

Un événement important de l'histoire des débuts du Dominion, fut la négociation du traité de Washington en 1871. L'abrogation du traité de réciprocité, cinq ans plus tôt, avait mis fin, dans les eaux britanniques, au droit de pêche dont les Américains avaient joui pendant la durée du traité. Cependant, les pêcheurs américains avaient été lents à reconnaître ou à accepter le changement ; avec ou sans traité, ils désiraient encore jouir des privilèges auxquels ils s'étaient accoutumés. Quelques-uns de leurs navires ayant été saisis et confisqués, il s'éleva beaucoup de mécontentement, et comme les réclamations de l'Alabama n'étaient pas encore réglées, l'état de choses entre la Grande Bretagne et les Etats-Unis était loin d'être satisfaisant, s'il n'était pas alarmant.

Ce fut dans ces circonstances qu'on décida de soumettre les principaux points discutés ou douteux entre les deux contrées à une Commission Collective comprenant cinq membres de chaque pays ; et le Premier Ministre Canadien, Sir John A. Macdonald fut nommé pour faire partie des représentants britanniques, afin de soutenir les intérêts du Canada. Cette Commission accomplit quelque travail utile, en trouvant moyen de régler les réclamations de l'Alabama et la question de San Juan ; mais, quoique le Parlement canadien eût ratifié les clauses relatives aux intérêts canadiens, le sentiment général était que ces intérêts avaient, dans une certaine mesure, été sacrifiés. Les pêcheries devaient demeurer ouvertes aux Américains pendant une période de dix ans, et une Commission devait décider de la compensation qui

serait payée au Canada pour ce privilège. Les Américains devaient pouvoir naviguer librement sur le Saint-Laurent et se servir des canaux du Canada aux mêmes conditions que les Canadiens, et ces derniers devaient naviguer librement sur le lac Michigan. On avait espéré pouvoir obtenir quelques compensations pour les pertes que nous avaient infligées les Fénians, mais les Américains, malgré l'âpreté qu'ils avaient mise à réclamer une indemnité pour les pertes subies par l'Alabama, refusèrent absolument de discuter aucune proposition.

Le gouvernement qui avait été formé pour établir la Confédération, subit un changement important avant que cet événement eût lieu. M. George Brown démissionna au mois de décembre 1865, donnant pour raison une différence d'opinion entre lui et ses collègues, quant à l'avantage de presser les négociations avec le gouvernement de Washington, à propos de la réciprocité, ce à quoi, M. Brown s'opposait. Plus tard, quand la Confédération fut un fait accompli, une question politique s'éleva, à savoir, si le gouvernement garderait ou non son caractère de coalition. On peut rappeler ici que, pour marquer cet événement important, M. J. A. Macdonald avait été fait Chevalier du Bain (K.C.B.), et que peu après, le rang de Baronnet avait été conféré à M. G.-E. Cartier, et celui de Chevalier à MM. A.T. Galt et H.-L. Langevin. Sir John Macdonald désirait garder ses collègues partisans de la réforme, tandis que M. Brown soutenait qu'ils devaient se retirer ; ils décidèrent de rester.

Depuis quelques années, le Gouvernement Impérial retirait ses troupes du Canada : en novembre 1871, les derniers soldats anglais quittèrent le pays.

La première élection, sous la Confédération, donna au gouvernement une forte majorité. La seconde, qui eut lieu en 1872, lui fut de nouveau favorable, quoique sa popularité eût été un peu diminuée par le mécontentement causé par le traité de Washington, ratifié l'année précédente. Les révélations faites, l'année suivante, sur les moyens pris par le gouvernement pour obtenir les fonds d'élection, amenèrent une crise ministérielle. Pour éviter une défaite imminente à la Chambre des Communes, Sir John Macdonald donna sa démission le 5 novembre 1873, et M. Alexander Mackenzie, chef reconnu de l'opposition, fut appelé à former un gouvernement. Une élection générale donna, au début de l'année suivante, une grande majorité à la nouvelle administration.

D'après une convention avec la Colombie-Britannique, on devait commencer la construction du chemin de fer Transcontinental deux ans après l'entrée de cette province dans le Dominion, et en 1872, le gouvernement de Sir John Macdonald s'occupait de cette question, quand fut adoptée une loi définissant les conditions auxquelles une compagnie pourrait construire la ligne. Le changement de gouvernement entraîna certains changements de politique dans la question des chemins de fer ; mais le gouvernement Mackenzie ayant été défait dans les élections générales de septembre 1878, et Sir John Macdonald étant revenu au pouvoir avec une forte majorité, la conduite de l'entreprise passa de nouveau dans ses mains. D'après le plan d'abord adopté, le chemin de fer devait être construit en sections par le gouvernement ; mais les difficultés qui se présentèrent furent telles qu'en 1880 les travaux

furent donnés à un syndicat qui entreprit de former une compagnie pour construire une voie ferrée allant d'un point voisin de North-Bay, Ontario, jusqu'au Pacifique, moyennant un paiement comptant de \$25,000,000, et une concession de 25,000,000 d'acres de terre dans ce qu'on appelle la "Zone Fertile." Le contrat contenait d'autres clauses qu'on ne peut donner ici en détail. Certaines sections de la ligne que le gouvernement avait déjà construites, ou qu'il construisait à cette époque, furent également données à la compagnie. Ce fut l'origine du Chemin de fer Canadien du Pacifique, qui est devenu depuis l'une des plus puissantes compagnies du monde, n'administrant pas moins de 11,500 milles de chemin de fer.

A l'établissement de la Confédération, le gouvernement Impérial avait garanti un prêt de £3,000,000 sterling, relativement à la construction du chemin de fer Intercolonial, travail dont la nécessité était depuis longtemps ressentie par les provinces qu'il devait relier, et à l'exécution duquel beaucoup d'efforts avaient déjà coopéré. Il y eut néanmoins beaucoup de retards dans la construction de la ligne qui ne fut ouverte dans toute sa longueur qu'en 1876. La même année fut encore marquée par l'établissement de la Cour Suprême du Canada, comme cour d'appel des jugements rendus par les cours provinciales. L'année suivante, une Commission Internationale établie d'après les clauses du traité de Washington, et qui siégea à Halifax, pour déterminer la somme à payer au Canada pour la concession de dix ans accordée aux Etats-Unis dans l'affaire des pêcheries, accorda \$5,500,000 au Canada.

Le changement de gouvernement en 1878, fut généralement considéré comme dû au sentiment croissant dans le pays en faveur d'une politique de protection pour le Canada, politique qu'avait adoptée le parti Conservateur, mais à laquelle était fortement opposé M. Mackenzie le chef Libéral. Un tarif, qu'on peut regarder comme étant la première phase de ce qu'on a appelé depuis "La Politique Nationale," fut présenté par Sir Leonard Tilley, alors Ministre des Finances, pendant la session de 1879; ce tarif eut pour effet d'élever les droits de douane d'environ trente pour cent. Le premier tarif adopté sous la Confédération, quoique établissant le libre échange entre les provinces, avait imposé des droits uniformes de quinze pour cent sur toutes les marchandises étrangères, y compris les produits britanniques. Ce droit avait été élevé jusqu'à 17½ p.c. sous le régime libéral qui avait coïncidé principalement avec une période de grande dépression financière. Le nouveau tarif était donc un pas franchement fait vers la protection, et devait être, en peu de temps, justifié par ses effets sur le commerce du pays.

L'année 1880 fut marquée par la mort de l'honorable George Brown, tombé sous les coups d'un assassin, après avoir été pendant bien des années le principal champion des principes de la réforme dans le Haut-Canada; elle fut aussi marquée par le transfert au Canada, par Ordre Impérial en Conseil, de toutes les possessions britanniques de l'Amérique du Nord qui n'avaient pas été cédées spécialement auparavant.

Pendant l'automne de 1878, le Marquis de Lorne, plus tard neuvième Duc d'Argyll, accompagné de S. A. R. la Princesse Louise, vint au Canada comme Gouverneur-Général. Deux sociétés importantes doivent leur origine à son initiative: la "Canadian Academy of Arts"

établie en 1880, et la "Société Royale du Canada," établie en 1881; ces deux sociétés ont manifesté leur influence en donnant une grande impulsion à la vie intellectuelle au Canada.

C'est dans les provinces maritimes que furent établies les premières institutions d'enseignement supérieur. L'Université du Nouveau-Brunswick réclame la palme de l'ancienneté, ayant été fondée en 1800, mais pendant des années, le fonctionnement en fut suspendu, et sa réouverture ne date que de 1859. D'un autre côté le Collège Dalhousie, à Halifax, a été continuellement ouvert depuis 1818. Le Collège McGill fut établi à Montréal en 1811, et l'Université McGill fut incorporée en 1821. Ce fut en 1827 qu'on accorda une charte au King's College à Toronto; cette institution devint, en 1843, avec une constitution plus libérale, la "University of King's College," et en 1849, l'Université de Toronto. L'Université Victoria, institution Wesleyenne, fut établie à Cobourg en 1836, et le "Queen's College," établissement Presbytérien, fut créé en 1841. L'Université Laval, à Québec, et le "Trinity College," à Toronto, datent tous deux de 1852. Un quart de siècle après, on trouve à Winnipeg une université bien organisée, sept années seulement après l'entrée dans le Dominion, du territoire de la Rivière-Rouge. Aujourd'hui, des universités sont établies à Saskatoon, Sask., à Edmonton, Alberta, et à Vancouver, C.-B.

Avec l'Acte de l'Amérique Britannique du Nord, l'instruction publique fut remise entre les mains des gouvernements provinciaux, et chaque province maintint, en conséquence, son propre système d'enseignement. Le 22 juin 1910, le gouvernement Fédéral nomma une Commission Royale sur les méthodes d'éducation technique et d'entraînement industriel. Les membres de cette commission visitèrent plusieurs des pays les plus avancés du monde, dans le but d'en étudier les méthodes et les résultats qu'on en avait obtenus, et présentèrent au gouvernement un rapport volumineux et grandement instructif de leurs observations.

On a fait, plus haut, une légère allusion à certains troubles provenant de l'organisation d'un gouvernement pour la province du Manitoba, en 1869-70. Après une période de 15 ans, les mêmes éléments de la population qui avaient résisté au changement politique alors accompli, entrèrent en révolte ouverte, en mars 1885, non pas cependant dans les limites du Manitoba, mais dans le district de Prince-Albert, sur le territoire de Saskatchewan. Des régiments de miliciens furent envoyés des différentes provinces de l'est, sous le commandement du général Sir F. Middleton, sur la scène des troubles, et, dans l'espace de quelques mois, l'ordre fut complètement rétabli, non sans quelques pertes de vies. La même année vit l'achèvement du chemin de fer du Pacifique Canadien, dont le dernier clou fut planté le sept novembre par Sir Donald A. Smith, plus tard Lord Strathcona and Mount Royal, à un point nommé Craigellachie. Le Canada possédait désormais dans les limites de son territoire, une voie ferrée allant d'un océan à l'autre, quoique le premier train de Montréal à Vancouver n'ait pas parcouru la ligne avant le mois de juin suivant.

Il y eut des élections générales en 1882, en 1887 et en 1891, et à chaque fois, le gouvernement fut maintenu au pouvoir. Dans la dernière de ces élections, Sir John Macdonald se lança lui-même dans la lutte, avec son énergie accoutumée, par une sai-

son très rigoureuse de l'année, en février et en mars, mais la tâche était trop considérable pour son âge, et quand le parlement s'ouvrit le 29 avril, sa santé était visiblement affaiblie. Le 6 juin, il mourut à l'âge de 76 ans. De l'aveu de tous, il a beaucoup fait pour orienter la politique du Canada. Ses qualités comme chef et comme homme d'état sont reconnues aussi volontiers par ses adversaires que par ses partisans. Sir John Abbot lui succéda, et n'occupa la position de premier ministre que pendant un an et demi, après quoi sa santé le força de se retirer. Le gouvernement fut alors réformé, en décembre 1892, par Sir John Thompson, qui ayant été en Angleterre dans l'intérêt public, mourut très soudainement au château Windsor, le 12 décembre 1894. Un honneur signalé fut rendu à sa dépouille mortelle qui fut transportée au Canada sur un navire de guerre britannique, le "Blenheim," dont l'arrivée à Halifax a fait le sujet d'une peinture très impressionnante par un artiste canadien, M. Bell Smith.

Trois premiers ministres conservateurs moururent ensuite, dans un espace de trois ans et demi. Sir Mackenzie Bowell fut alors placé à la tête de l'administration dans laquelle certains éléments de désunion ne tardèrent pas à se manifester. Le 27 avril 1896, Sir Mackenzie remit les rênes du gouvernement à Sir Charles Tupper, qui avait rempli pendant quelques années les fonctions de Haut-Commissaire du Canada à Londres. La question des écoles publiques du Manitoba entra alors dans une période aiguë. Lors de l'établissement de la province, on avait organisé un système d'"écoles séparées" d'après lequel le contrôle des écoles catholiques avait été laissé aux mains de la section catholique d'un Bureau Général des Ecoles. L'annulation de cet arrangement, en 1890, fit naître des protestations, et l'on demanda une législation pouvant porter remède au nouvel état de choses, législation qui était prévue par l'Acte de l'Amérique Britannique du Nord, au cas où les droits d'enseignement dont jouissait chacune des parties de la population avant la Confédération, seraient restreints ou troublés par une législation subséquente. Le Conseil Privé, à la juridiction duquel on en avait finalement appelé en cette occasion, décida que cette législation était nécessaire, et le gouvernement Fédéral fut par conséquent obligé de la demander au Parlement. La question fut très discutée avant et pendant l'élection générale de juin 1896, mais il est difficile de savoir jusqu'à quel point ces discussions influencèrent le résultat final. Le gouvernement essaya une défaite décisive le 23 juin 1896.

La mort de Sir John A. Macdonald avait été suivie à moins d'un an d'intervalle, par celle de l'honorable Alexander Mackenzie (17 avril 1892). Cependant, celui-ci n'avait pas été, pendant les cinq dernières années de sa vie, le chef du parti libéral, l'honorable Wilfrid Laurier ayant été élevé à cette position après l'élection générale de 1887, succédant à l'honorable Edward Blake, qui l'avait occupée depuis 1880. Le nouveau gouvernement dont M. Laurier était le chef, fut assermenté le 13 juillet 1896. On espérait, en certains quartiers, et l'on craignait dans d'autres, que la politique de la nouvelle administration ne comprît une réduction sérieuse du tarif établi par ses prédécesseurs; cependant, aucuns changements fiscaux importants ne furent faits. On reconnut que les affaires du pays s'étaient adaptées elles-mêmes à la mesure de protection qui leur était assurée, et que tout changement violent à ce sujet, ne serait pas

sage. Une des premières mesures adoptées fut une réduction de 25 pour cent dans les droits de douane exigés sur les articles produits ou fabriqués par le Royaume-Uni, ou par certaines colonies britanniques spéciales, ou toutes autres dont le tarif douanier était aussi favorable au Canada que l'était aux colonies en question le tarif que l'on se proposait de réduire, ou tarif de préférence. Il se présenta un obstacle à la mise en force de cet arrangement, par le fait de l'existence de certains traités commerciaux conclus entre la Grande Bretagne, et l'Allemagne et la Belgique; cette difficulté ayant été écartée par la dénonciation des traités en question, le tarif réduit entre colonies britanniques entra en vigueur le 1er août 1898. Les vins, les liqueurs spiritueuses et le tabac furent exceptés, dans l'application de ce tarif.

La "Préférence Britannique," comme on l'appelait, fut encore augmentée d'un tiers en 1900. Dans l'intervalle, on avait fait des changements importants et avantageux dans les taux de transport des matières postales. Le taux spécial au Canada, de trois cents par once, fut réduit à deux cents le premier janvier 1899, et le même taux fut établi entre le Canada et la Grande Bretagne, et graduellement étendu à la grande majorité des colonies britanniques. Il faut faire remarquer que sous l'ancien gouvernement libéral, le Canada était entré, le premier août 1878, dans l'Union Postale Universelle, qui établit un taux postal général, sans être universel, de cinq cents par demi-once, entre les différents pays qui en font partie.

Le gouvernement fut maintenu aux élections générales du 7 décembre 1900. Il se réunit le 6 février suivant, et le 8, il adopta une adresse de condoléances au roi Edouard VII, à l'occasion de la mort de la Reine Victoria, le 22 janvier 1901. En septembre de la même année, le Duc et la Duchesse de York, maintenant le roi George V et la reine Marie, visitèrent le Canada, où ils furent reçus avec enthousiasme. La date du couronnement du roi Edouard avait été fixée au 26 juin 1902, mais la maladie soudaine et alarmante de Sa Majesté fit ajourner la cérémonie, qui s'accomplit le 9 août. M. Chamberlain, Secrétaire Colonial, avait suggéré, le mois de janvier précédent, de profiter de la présence à Londres en cette occasion des premiers ministres et probablement de plusieurs autres Ministres des colonies autonomes de l'Empire, pour discuter différentes matières importantes au point de vue impériale, et une conférence qu'il présida s'ouvrit le 30 juin, et siégea jusqu'au 11 août. On adopta à cette Conférence un certain nombre de résolutions importantes, y compris celle qui reconnaissait le principe du commerce de préférence avec l'Empire, et en favorisait l'extension, et une autre recommandant la réduction du tarif postal pour les journaux et périodiques, entre les différents parties de l'Empire. Cette résolution a été réalisée depuis.

Le développement de la population, du commerce et de l'industrie au Canada pendant les vingt dernières années, a été très remarquable, et s'est surtout manifesté dans les provinces de l'ouest. Les territoires du Nord-Ouest qui étaient d'abord gouvernés de Winnipeg, le Lieutenant-Gouverneur du Manitoba étant aussi Lieutenant-Gouverneur de ces territoires, furent organisés, le 17 mai 1882, en districts provisoires d'Assiniboia, Saskatchewan, d'Alberta et d'Athabaska, sous un Lieutenant-Gouverneur spécial, et eurent à Régina le siège de leur gouvernement. La population augmentant toujours, ces districts furent bientôt en état de former des provinces, et, le premier septembre 1905, les quatre territoires formèrent les deux provinces de Saskatchewan

HISTOIRE DU CANADA.

et d'Alberta, la première ayant Régina, et la seconde Edmonton comme capitale. Depuis, leur progrès a été encore plus remarquable à cause de la grande population qu'elles ont reçue annuellement des Etats-Unis et des pays européens. La découverte de l'or dans le Yukon le fit organiser en territoire, le 13 juin 1898, et, comme tel, il envoie un membre au Parlement Fédéral. La découverte de mines d'or et d'argent au Canada conduisit à l'établissement, opéré le 2 janvier 1908 à Ottawa, d'une succursale de la Monnaie Royale, où les monnaies d'or, d'argent et de cuivre sont maintenant frappées pour être mises en circulation au Canada. Une autre division du service public qui a récemment pris beaucoup d'importance, et qui est maintenant organisée à part, est celle des Archives Fédérales, où l'on peut consulter et étudier chaque jour une masse toujours croissante de documents, manuscrits et imprimés.

Deux arbitrages très importants dans lesquels le Canada était très intéressé ont eu lieu il y a peu de temps, entre la Grande Bretagne et les Etats-Unis : le premier au sujet des droits des sujets britanniques à la pêche du phoque dans la mer de Behring, et le second au sujet des frontières s'étendant entre le Canada et l'Alaska acheté de la Russie en 1867 par les Etats-Unis. Dans le premier cas, les réclamations présentées par la Grande Bretagne, surtout au nom du Canada, furent entièrement accordées en septembre 1893 ; dans le second, la décision rendue en octobre 1903, causa quelque désappointement au Canada, quoiqu'elle n'affectât pas à un degré sérieux les intérêts canadiens.

L'année 1908 fut la dernière de trois siècles de l'histoire canadienne, si l'on fait commencer celle-ci à la fondation de Québec par Champlain, en 1608. A l'approche de cette date, on discuta divers projets pour célébrer dignement ce troisième centenaire. Les trois siècles en question étaient divisés en deux parties presque égales par la prise de Québec, en 1759. Il parut donc avantageux de prendre des mesures non seulement pour la célébration du 3e centenaire, mais encore pour établir quelque monument durable de la naissance d'un nouveau Canada produite par le choc de deux puissantes armées, sur les plaines d'Abraham. La situation pittoresque de Québec fournissait une scène incomparable à un spectacle aux effets dramatiques ; et on y fit un certain nombre de représentations historiques appropriées qui furent exécutées avec un immense succès dans la semaine du 24 juillet, devant une multitude énorme de spectateurs venus de tous les bouts du Canada et de bien au delà de ses frontières. L'éclat de la célébration était rehaussé par la présence du Prince de Galles, maintenant S. M. le roi George V, dont l'arrivée sur le navire de guerre " Indomitable " avait été précédée par celle d'une escadre de quatre autres navires de guerre et de deux croiseurs protégés. A ceux-ci s'ajoutaient encore un navire de guerre français et deux des Etats-Unis, en visite officielle à cette occasion. Un des faits les plus intéressants de la solennité fut une revue militaire à laquelle prirent part 12,000 soldats canadiens et 3,000 marins des navires de guerre. Le Feld-Maréchal Lord Roberts, qui était présent, envoya au Roi un câblogramme où il manifestait sa grande satisfaction de la précision, de l'ordre et de l'organisation avec lesquels se firent les manœuvres. Dans leur ensemble, les journées qui virent cette célébration mémorable et impressionnante, feront époque dans la vie nationale du Canada.

Le mouvement qui se produisit alors, en vue de perpétuer les souvenirs de 1759-60, donna naissance à un projet d'acheter l'ancien

champ de bataille et de le convertir en un parc national, qui pourrait être complété par un musée historique et militaire. Le gouvernement Fédéral et quelques gouvernements provinciaux, ainsi que plusieurs sociétés et personnages importants, accordèrent une aide financière libérale à ce projet, qui est maintenant en cours de réalisation.¹ Le 6 mai 1908, on avait célébré à Québec, comme prélude aux fêtes de juillet, le 200ème anniversaire de l'illustre et justement vénéré Mgr. de Laval, premier évêque de Québec. L'enthousiasme que provoqua cette fête fut énorme, et l'on s'en souviendra longtemps comme d'un événement d'un grand intérêt et d'une haute signification.

En 1898, les difficultés qui s'étaient élevées entre le gouvernement britannique et le Transvaal au sujet de l'incapacité légale dont étaient frappés les sujets britanniques travaillant dans ce pays, conduisirent à une déclaration de guerre par la République. La sympathie envers la Mère Patrie, dans un conflit où elle n'était entrée qu'avec la plus grande répugnance, et où elle devait combattre dans un pays très éloigné, et dans des conditions très désavantageuses pour les forces britanniques, devint si forte au Canada, de même qu'en Nouvelle-Zélande et en Australie, que le gouvernement se sentit obligé de prendre part à la lutte, en envoyant des troupes canadiennes sur le champ des opérations. Un premier contingent du "Royal Canadian Regiment" quitta Québec le 30 octobre 1899, sur le "Sardinian." D'autres suivirent, partant d'Halifax les 21, 27 janvier et 21 février 1900. Au total, 1,150 officiers et soldats partirent ainsi pour le sud de l'Afrique. A eux se joignirent un détachement de 398 carabiniers à cheval, un autre de 375 soldats des "Royal Canadian Dragoons," et un corps d'artillerie de 539 officiers et soldats. De plus, Lord Strathcona envoya à ses frais une troupe spéciale de cavaliers comptant 597 officiers et soldats. En tout, on expédia dans le sud de l'Afrique, en 1899-1900, 3,092 officiers et soldats.

Les troupes canadiennes ne manquèrent pas de se distinguer par leur bravoure à la guerre, en particulier, le 27 février 1900, à la bataille de Paardeberg, dans laquelle le Général Boer Cronje fut forcé de se rendre. En 1901, on leva encore au Canada, aux frais du Gouvernement Impérial, 900 carabiniers ainsi que 1,200 hommes qui devaient faire partie du service des constables du Sud Africain.

Ce qu'on vient de lire donne un croquis rapidement esquissé jusqu'à ce jour, des principaux événements de l'histoire du Canada, qui ne sont pas encore ordinairement sujets à controverse. Pour ce qui est des détails regardant des événements récents particuliers, on peut renvoyer le lecteur aux notes contenues dans les éditions de l'Annuaire, publiées depuis 1905. On trouvera également dans ces volumes, des statistiques sur le progrès économique extraordinaire du Canada, au début du XXème siècle. La construction de chemins de fer nouveaux, le flot toujours croissant de l'immigration venant du Royaume-Uni, des Etats-Unis, et des divers pays du continent européen, et l'immense progrès, sous toutes les formes de production de ce pays, agriculture, forêts, pêcheries, mines et manufactures, ont contribué à l'envi, depuis une période relativement courte, à donner au Dominion du Canada une position réellement influente sur les marchés du monde, et à prouver que le peuple canadien développe avec une énergie et une constance couronnées de succès les magnifiques ressources de son pays.

¹ Voir aussi Annuaire du Canada, 1908, pages xxvi-xxx.

HISTOIRE DU CANADA.

CHRONOLOGIE.

(Une liste plus détaillée des événements a paru dans l'Annuaire Statistique du Canada, 1904, pages 4-24).

- 1497.—24 juin, Jean Cabot découvre la côte orientale de l'Amérique du Nord.
- 1498.—Sébastien Cabot découvre le détroit d'Hudson.
- 1534.—Débarquement de Jacques Cartier.
- 1535.—Second voyage de Cartier.
- 1540.—Troisième voyage de Cartier.
- 1557.—1er septembre, mort de Cartier.
- 1603.—22 juin, arrivée de Champlain à Québec.
- 1605.—Fondation de Port Royal (Annapolis).
- 1608.—Second voyage de Champlain et fondation de Québec.
- 1627.—Le Canada est concédé aux "Cent Associés," par le Roi de France.
- 1628.—Sir David Kirke prend Port Royal (Acadie).
- 1629.—Prise de Québec par Sir David Kirke. Traité de Suse.
- 1632.—Traité de St-Germain-en-Laye. Le Canada est rendu à la France, et Champlain nommé gouverneur.
- 1634.—Juillet, fondation de Trois-Rivières.
- 1640.—Découverte du Lac Erié.
- 1642.—Fondation de Montréal.
- 1654.—Prise de l'Acadie par les Anglais.
- 1655.—Traité de Westminster. Le Canada et l'Acadie rendus à la France.
- 1663.—Dissolution de la Compagnie des Cent Associés. Grand tremblement de terre.
- 1667.—Traité de Bréda. L'Acadie est rendue à la France. Population blanche de la Nouvelle-France: 3,918 âmes.
- 1670.—12 mai, [N.S.], fondation de la Compagnie de la Baie d'Hudson.
- 1672.—Frontenac nommé Gouverneur. Population, 6,705.
- 1682.—Frontenac rappelé.
- 1689.—Massacre de Lachine. Frontenac nommé de nouveau Gouverneur.
- 1697.—Traité de Ryswick.
- 1698.—2 novembre, mort de Frontenac. Population du Canada, 13,355.
- 1713.—Traité d'Utrecht.
- 1745.—Louisbourg, Cap-Breton, est pris par les Anglais.
- 1748.—18 octobre, Paix d'Aix-la-Chapelle. Louisbourg est rendue à la France, en échange de Madras.
- 1749.—21 juin, fondation d'Halifax par Lord Halifax.
- 1756.—Guerre entre l'Angleterre et la France. Montcalm à Québec.
- 1758.—Première assemblée de la Législature en Nouvelle-Ecosse.
- 1758.—26 juillet, prise définitive de Louisbourg, par le Général Amherst.
- 1759.—Prise du Fort Niagara par les Anglais, commandés par le Général Prideaux qui est tué pendant l'assaut. 26 juillet, Québec est assiégé. 13 septembre, bataille des Plaines d'Abraham. Mort de de Wolfe. 14 septembre, mort de Montcalm.
- 1763.—Traité de Paris. Conspiration de Pontiac, chef des Indiens Outaouais.
- 1768.—Carleton (plus tard Lord Dorchester) nommé Gouverneur-Général.
- 1774.—Adoption de l'Acte de Québec.
- 1775.—Mise en vigueur de l'Acte de Québec. 1er mai, Révolution américaine et invasion du Canada par les Américains. 31 décembre, attaque de Québec repoussée, mort du Général Montgomery.
- 1776.—Les troupes américaines quittent le Canada.
- 1783.—3 septembre, Traité de Versailles au sujet des pêcheries de Terre-Neuve. Traité de Paris et reconnaissance de l'indépendance des Etats-Unis. Kingston est fondé par les Loyalistes.
- 1790.—Le capitaine Vancouver fait le tour de l'île de ce nom.
- 1791.—La province de Québec est divisée en Haut et en Bas-Canada. Adoption de l'Acte Constitutionnel.
- 1793.—L'importation des esclaves est prohibée dans le Haut-Canada.
- 1794.—Traité de Jay, signé entre la Grande Bretagne et les Etats-Unis.

HISTOIRE DU CANADA.

- 1811.—Fondation du Collège McGill. Concession par la Compagnie de la Baie d'Hudson, de 74,000,000 d'acres au Comte de Selkirk.
- 1812.—Guerre avec les Etats-Unis. 16 août, le Général Brock prend Détroit. 13 octobre, bataille de Queenston Heights; mort du Général Brock.
- 1813.—1er juin, combat naval entre le "Shannon" et le "Chesapeake." 24 juin, marche héroïque de Laura Secord, entraînant la reddition des Etats-Unis à Beaverdam. 10 septembre, bataille du Lac Érié. 26 octobre, bataille de Chateauguay. 11 novembre, bataille de Chrysler's Farm.
- 1814.—25 juillet, bataille de Lundy's Lane. 11 septembre, bataille du lac Champlain. 24 décembre, Traité de Gand.
- 1817.—Premier traité avec les sauvages du Nord-Ouest.
- 1818.—30 octobre, Convention de Londres, réglant les pêcheries de l'Amérique du Nord.
- 1820.—Le Cap Breton est annexé à la Nouvelle-Ecosse.
- 1821.—Commencement de la construction du canal de Lachine.
- 1829.—Fondation du Collège du Haut-Canada. Ouverture du premier canal Welland.
- 1833.—Traversée, de Nouvelle-Ecosse en Angleterre, par le "Royal William," premier navire qui traversa l'Atlantique entièrement à la vapeur.
- 1834.—Incorporation de Toronto.
- 1837.—Rébellion dans le Haut et dans le Bas-Canada.
- 1838.—29 mai, Lord Durham arrive à Québec.
- 1839.—11 février, Rapport de Lord Durham. 19 octobre, Charles Poulett Thomson (Lord Sydenham) arrive au Canada.
- 1840.—Mort de Lord Durham.
- 1841.—10 février, Union du Haut et du Bas-Canada. Etablissement du gouvernement responsable. Population du Haut-Canada, 455,688; du Bas-Canada (1844) 697,084. 19 septembre, mort de Lord Sydenham.
- 1842.—9 août, Traité de Ashburton.
- 1843.—Fondation de Victoria, C.-B.
- 1848.—Ouverture des canaux du Saint-Laurent à la navigation.
- 1849.—25 avril, Bill des Pertes de la Rébellion, et émeutes à Montréal. L'Île de Vancouver proclamée colonie britannique.
- 1850.—Traité Bulwer-Clayton.
- 1851.—Le gouvernement responsable est accordé à l'Île du Prince-Edouard.
- 1852.—Commencement de la construction du chemin de fer du Grand Tronc.
- 1854.—Abolition de la Tenure Seignuriale au Bas-Canada, et règlement de la question des Réserves du Clergé. 5 juin, Traité de Réciprocité avec les Etats-Unis.
- 1855.—16 mars, mise en vigueur du Traité de Réciprocité. Incorporation de la ville d'Ottawa.
- 1858.—Adoption du système décimal pour la monnaie. Ottawa choisie comme capitale du Canada. Avril, découverte de mines d'or en Colombie-Britannique.
- 1860.—1er septembre, pose, par le Prince de Galles, de la première pierre du Palais du Parlement, à Ottawa.
- 1861.—Commission des Terres de l'Île du Prince-Edouard.
- 1863.—Loi des Ecoles Séparées (Canada).
- 1864.—Septembre, Convention à Charlottetown, sur l'Union des Provinces Maritimes; 10 octobre, elle se réunit de nouveau à Québec pour discuter l'union de toutes les provinces de l'Amérique Britannique du Nord.
- 1865.—Le siège du gouvernement est transporté, en octobre, de Québec à Ottawa.
- 1866.—17 mai, les Etats-Unis mettent fin au Traité de Réciprocité, 1er juin, invasion du Canada par les Fénians. 8 juin, première assemblée de la Législature de la Province du Canada, dans les nouveaux édifices d'Ottawa, et adoption de résolutions en faveur de la Confédération. 17 novembre, l'Île de Vancouver s'unit à la Colombie-Britannique.
- 1867.—10 février, Acte de l'Amérique Britannique du Nord. 1er, juillet, proclamation de l'Union; établissement du "Dominion Day."

CHRONOLOGIE.

- 1868.—7 avril, assassinat de D'Arcy McGee. 31 juillet, Acte de la Terre de Rupert.
- 1869.—Rébellion de la Rivière Rouge.
- 1870.—11 mai, achat par le Dominion, des droits de la Compagnie de la Baie d'Hudson sur la terre de Rupert, pour £300,000. 15 juillet, annexion des territoires du Nord-Ouest au Dominion, et création de la nouvelle province du Manitoba.
- 1870.—24 septembre arrivée à Fort Garry de l'expédition du Colonel Wolseley.
- 1871.—8 mai, Traité de Washington. 20 juillet, la Colombie-Britannique est admise dans la Confédération.
- 1873.—1er juillet, l'Île du Prince-Edouard entre dans la Confédération.
- 1875.—La terre de Rupert et les Territoires du Nord-Ouest sont placés sous la juridiction d'un lieutenant-gouverneur.
- 1876.—Inauguration du chemin de fer Intercolonial de Québec à Halifax. Etablissement du Collège Militaire Royal de Kingston.
- 1877.—Première exportation de blé du Manitoba en Grande-Bretagne.
- 1879.—Adoption de la "Politique Nationale," ou politique de protection.
- 1880.—Annexion de toutes les possessions britanniques de l'Amérique du Nord au Canada. 11 mai, nomination du premier Haut Commissaire Canadien, Sir A. T. Galt.
- 1881.—2 mai, premier coup de pioche donné à la voie du chemin de fer du Pacifique-Canadien.
- 1882.—8 mai, création des districts provisoires d'Assiniboine, de Saskatchewan, d'Alberta et d'Athabaska.
- 1883.—30 mai, Sir Charles Tupper est nommé Haut Commissaire à Londres.
- 1884.—11 août, règlement des frontières entre Ontario et le Manitoba. 2 août, la "British Association" se réunit à Montréal.
- 1885.—26 mars, Rébellion du Nord-Ouest. 16 novembre, exécution de Riel.
- 1887.—Jubilé de la Reine Victoria. Conférence inter-provinciale à Québec. 4 avril, première Conférence Coloniale au Canada.
- 1888.—15 juillet, signature à Washington, du Traité des Pêcheries. Août, ce traité est rejeté par le Sénat des Etats-Unis.
- 1890.—6 mai, un gouvernement fédéral responsable est accordé aux Territoires du Nord-Ouest. 6 octobre mise en vigueur de la loi sur le tarif McKinley.
- 1891.—6 juin, mort de Sir John A. Macdonald.
- 1892.—Traité de Washington (Mer de Behring) relativement à l'arbitrage. Convention relative aux frontières, signée entre le Canada et les Etats-Unis.
- 1894.—28 juin, Conférence Coloniale à Ottawa.
- 1895.—Proclamation érigeant en districts les portions non-organisées des territoires du Nord-Ouest: Ungava, Franklin, Mackenzie et Yukon.
- 1896.—24 avril, Lord Strathcona nommé Haut Commissaire du Canada en Angleterre. 6 juillet, les frontières de la province de Québec sont reculées jusqu'aux rives de la Baie d'Hudson. 24 novembre, la Commission de la Mer de Behring se réunit à Victoria, C.-B.
- 1897.—22 juin, Jubilé de la reine Victoria. Seconde Conférence coloniale à Londres. 30 juillet, les traités avec la Belgique et l'Allemagne sont dénoncés. 18 août, la "British Association" se réunit à Toronto. 8 décembre, décision du Conseil Privé soutenant le droit des provinces à créer des Conseillers de la Reine.
- 1898.—23 août, la Haute Commission se réunit à Québec.
- 1899.—Le premier contingent Canadien pour le sud Africain s'embarque à Québec. 20 janvier, arrivée des Doukhobors au Canada. 23 mai, première célébration de l'"Empire Day."

HISTOIRE DU CANADA.

- 1900.—26 avril, grand incendie à Ottawa et à Hull. 7 juillet, le tarif britannique de préférence réduit à deux tiers du tarif général des Douanes Canadiennes.
- 1901.—22 janvier, mort de la Reine Victoria et avènement du Roi Edouard VII. 27 mars, Modus Vivendi au sujet des droits de pêche sur le "French Shore" communiqué au gouvernement de Terre-Neuve. 16 septembre, le Duc et la Duchesse de Cornwall reçus à Québec.
- 1903.—Le Traité des Frontières de l'Alaska est ratifié par le Sénat des Etats-Unis. 17 octobre, la question des frontières de l'Alaska est réglée en partie.
- 1905.—1er septembre, création des nouvelles provinces de Saskatchewan et d'Alberta. 25 janvier, changement de gouvernement dans Ontario.
- 1906.—24 juin, 1er recensement des provinces du Nord-Ouest. 10 septembre, Conférence Interprovinciale à Ottawa.
- 1907.—Adoption de la loi d'Enquête sur les Différends Industriels. 15 avril, Troisième Conférence Coloniale à Londres. Réorganisation de la représentation parlementaire en Saskatchewan et en Alberta. Nouveau Tarif Douanier, comprenant l'introduction du Tarif Intermédiaire. 29 août, éroulement du Pont de Québec. 19 septembre, la nouvelle Convention Commerciale avec la France est signée à Paris. 17 octobre, établissement d'un service transatlantique de télégraphie sans fil. Crise financière aux Etats-Unis.
- 1908.—2 janvier, établissement à Ottawa d'une succursale de la Monnaie Royale. 4 mai, ratification du traité relatif à la démarcation des frontières entre le Canada et les Etats-Unis. 20 juillet, fêtes du Tricentenaire de Québec. Visite à Québec du Prince de Galles, représentant le roi.
- 1909.—19 mai, nomination de la Commission Canadienne de Conservation. 28 juillet, conférence à Londres sur la Défense Impériale. Etablissement de la Commission Collective Internationale des Voies Navigables.
- 1910.—1er février, ratification du Traité Commercial avec la France. 1er février, la Commission Internationale sur l'opium, se réunit à Shanghai. 4 mai, adoption du Bill sur le Service Naval. 6 mai, mort du roi Edouard VII, et avènement du roi George V. 7 juin, mort de Goldwin Smith. 7 septembre, le tribunal de la Haye rend sa décision arbitrale relativement aux pêcheries sur la côte nord de l'Atlantique. Nouvelle Convention Commerciale avec l'Allemagne, la Belgique, la Hollande et l'Italie.
- 1911.—21 janvier, des propositions relatives à l'établissement de la réciprocité avec les Etats-Unis sont soumises au Parlement Canadien. 7 février, perte d'une patrouille de la Police Royale Montée du Nord-Ouest, dans une expédition de Fort McPherson à Dawson. 21 mars, le duc de Connaught est nommé Gouverneur-Général du Canada. Du 20 mai au 20 juin, Conférence Impériale à Londres. 11 juillet, incendie désastreux dans les forêts des districts miniers de Porcupine. 11 octobre, l'énergie électrique produite par les chutes du Niagara est employée pour la première fois au Canada. 13 octobre, débarquement à Québec du duc et de la duchesse de Connaught.
- 1912.—14 avril, perte du *Titanic*. 15 mai, extension des frontières de Québec, d'Ontario et de Manitoba. 17 juin, le Conseil Privé Impérial rend jugement sur la question du mariage, soulevée par le Décret "Ne Temere."
- 1913.—10 avril, la loi sur le Traité Japonais est sanctionnée. 2 juin, mise en vigueur de la Convention Commerciale avec les Antilles.

II.—ASPECT PHYSIQUE DU CANADA.

CONFIGURATION GEOGRAPHIQUE.

Formation générale.—Sur la côte orientale de l'Amérique du Nord, la chaîne des monts Appalaches suit les contours de la rive est des Etats-Unis et, s'étendant au Canada, forme la presqu'île de Gaspé et des provinces maritimes. Autour de la baie d'Hudson, est un plateau en forme de V, constituant les collines des Laurentides; il s'étend depuis le Labrador jusqu'au fleuve Saint-Laurent, et remonte vers le nord-ouest, jusqu'à l'océan Arctique. Dans l'ouest, sont les Cordillères de la côte du Pacifique, qui s'avancent en Colombie-Britannique et sur le territoire du Yukon. Elles occupent une grande étendue au Canada, et se divisent en plusieurs chaînes parallèles. Dans la Colombie-Britannique, elles ont plus de 400 milles de large et comprennent la chaîne de la Côte, sur les rives de l'océan, les montagnes Rocheuses proprement dites, tandis qu'entre ces deux chaînes, s'élèvent les monts Selkirk, Gold, Cariboo, Cassiar, et autres. Au nord de la Colombie-Britannique, se trouve le territoire du Yukon, comprenant une grande région montagneuse dont les eaux s'écoulent dans la rivière Yukon et la vallée du Klondike, fameuse par son or. A l'ouest du Yukon canadien, on entre sur le territoire de l'Alaska, appartenant aux Etats-Unis. On peut encore fort bien diviser le Canada en cinq sections: (1°) La presqu'île comprenant Gaspé et les trois Provinces Maritimes; (2°) les régions basses du sud d'Ontario et de Québec dont les grands lacs, l'Ottawa et le Saint-Laurent entraînent les eaux intérieures dans l'Atlantique; (3°) la plaine centrale; (4°) les régions élevées des Laurentides; (5°) les Cordillères de l'ouest.

Montagnes.—C'est dans les Cordillères de l'ouest qu'on trouve les chaînes de montagnes et les pics les plus élevés du Canada. Dans le territoire du Yukon, et formant partie de la chaîne St-Elie, est le mont Logan, de 19,539 pieds, le plus haut point connu du Canada. Les montagnes Rocheuses contiennent un grand nombre de pics s'élevant de 11,000 à 12,000 pieds et dont le mont Robson de 13,700 pieds, situé dans la passe Yellow-Head, est le plus haut. La chaîne de Selkirk contient des montagnes de 9,000 à 11,000 pieds, et au-dessus.

Cours d'eau.—Les cours d'eau du Canada constituent l'un des traits les plus remarquables de sa configuration géographique. A l'est des montagnes Rocheuses, la partie sud du Dominion s'incline vers le nord-est, dans la direction des collines des Laurentides, et les rivières du sud coulent vers l'est. Ainsi, la rivière Saskatchewan, avec ses affluents du nord et du sud, coule vers l'est dans le lac Winnipeg, puis se dirige vers le nord par la rivière Nelson qui se jette dans la baie d'Hudson. Dans la partie septentrionale du pays, la Grande Plaine s'incline vers le nord, et la rivière Mackenzie, avec ses affluents, les rivières de l'Esclave, Liard, Athabaska et de la Paix, se jette dans l'océan Arctique. Le Mackenzie, sans compter ses tributaires, mais y compris les rivières de l'Esclave, de la Paix et Finlay, dont il est la continuation, a une longueur totale de 2,525 milles. La rivière Yukon, dans le territoire du même nom, coule aussi vers le nord, arrosant l'Alaska et se jetant dans le détroit de Behring, après un cours de 2,300 milles. En Colombie-Britannique, le Fraser, la Columbia, la Skeena et la Stikine se jettent dans l'océan Pacifique.

ASPECT PHYSIQUE DU CANADA.

Bassins d'écoulement des eaux.—Au Canada, les grands bassins d'écoulement des eaux sont celui de l'Atlantique (554,000 milles carrés), celui de la baie d'Hudson (1,486,000 milles carrés), celui de l'océan Arctique (1,290,000 milles carrés), celui du Pacifique (387,300 milles carrés,) et celui du golfe du Mexique, (12,365 milles carrés). Le tableau I donne une liste des bassins fluviaux, ainsi que celles de leurs affluents et sous-affluents.

I.—Bassins d'écoulement des eaux du Canada.

Bassins d'écoulement.	Bassins Fluviaux	Bassins d'écoulement.	Bassins Fluviaux
Bassin de l'Atlantique.	Milles carrés.	Bassins du Pacifique.	Milles carrés.
Hamilton.....	29,100	Yukon.....	145,800
Miramichi.....	5,400	Porcupine..	24,600
St-Jean.....	21,500	Stewart.....	21,900
St-Laurent.....	309,500	Pelly.....	21,300
Saguenay.....	35,900	Lewes.....	35,000
St-Maurice.....	16,200	White.....	15,000
Au Français.....	8,000	Alsek.....	11,200
Nipigon.....	9,000	Taku.....	7,600
Ottawa.....	56,700	Stikine.....	20,300
Lièvre.....	3,500	Naas.....	7,400
Gatineau.....	9,100	Skeena.....	19,300
Total.....	554,000	Fraser.....	91,700
Bassin de la Baie d'Hudson.		Thompson.....	21,800
Koksoak.....	62,400	Nechaco.....	15,700
George.....	20,000	Blackwater.....	5,600
Big.....	26,300	Chilcotin.....	7,500
Eastmain.....	25,500	Colombie.....	39,300
Rupert.....	15,700	Kootenay.....	15,500
Broadback.....	9,800	Total.....	387,300
Nottaway.....	29,800	Bassin de l'Arctique.	
Moose.....	42,100	Backs.....	47,500
Abitibi.....	11,300	Coppermine.....	29,100
Missinaibi.....	10,600	Mackenzie.....	682,000
Albany.....	59,800	Liard.....	1,700
Kenogami.....	20,700	Au Foin.....	25,700
Attawapiskat.....	18,700	De la Paix.....	117,100
Winisk.....	24,100	Athabaska.....	58,900
Severn.....	38,600	Total.....	1,290,000
Nelson.....	370,800	Bassin du golfe du Mexique.	12,365
Winnipeg.....	44,000		
English.....	20,600		
Red.....	63,400		
Assiniboine.....	52,600		
Saskatchewan.....	158,800		
Saskatchewan du N.....	54,700		
Saskatchewan du S.....	65,500		
Red Deer.....	18,300		
Bow.....	11,100		
Belly.....	8,900		
Churchill.....	115,500		
Kazan.....	32,700		
Dubawnt.....	58,500		
Total.....	1,486,000		

Nota.—A cause de certaines répétitions dans les tableaux, les totaux de chaque bassin d'écoulement ne représentent pas la superficie totale des aires de drainage données. Les noms des tributaires et des sous-tributaires sont imprimés en retrait.

CONFIGURATION GÉOGRAPHIQUE.

2.—Longueurs des principaux fleuves du Canada, et de leurs tributaires.

Noms.	Milles	Noms.	Milles
Se déversant dans l'Atlantique.		Se déversant dans la baie d'Hudson—fin.	
Hamilton (jusqu'à la tête de l'Ashuanipi)	350	Red (jusqu'à l'embouchure de la Sheyenne)	545
Natashkwan	220	Assiniboine	450
Romaine	270	Souris	450
Moisie	210	Qu'Appelle	270
Ste-Marguerite	130	Winnipeg (à l'embouchure de la Firesteel)	475
St-Jean	390	English	330
Miramichi	135	Saskatchewan (à l'embouchure de la Bow)	1,205
St-Laurent. (jusqu'à la tête St-Louis)	1,900	Saskatchewan du nord	760
Manikugan	310	Saskatchewan du sud (à l'embouchure de la Bow)	865
Outarde	270	Bow	315
Bersimis	240	Belly	180
Saguenay (jusqu'à la tête de la Péribonka)	405	Red River	385
Péribonka	280	Churchill	1,000
Mistassini	185	Beaver	305
Ashwapmuchuan	165	Kazan	455
Chaudière	120	Dubawnt	580
St-Maurice	325	Severn	420
Mattawin	100	Winisk	295
St-François	165	Attawapiskat	465
Richelieu	210	Albany (jusqu'à la tête de la rivière au Chat)	610
Ottawa	685	Moose (jusqu'à la tête de la rivière Mattagami)	340
North	70	Mattagami	275
Rouge	115	Abitibi	340
North Nation	60	Missinaibi	265
Lièvre	205	Harricanaw	250
Gatineau	240	Nottaway (jusqu'à la tête de la Waswanipi)	400
Coulonge	135	Waswanipi	190
Dumoine	80	Rupert	380
South Nation	90	Eastmain	375
Mississippi	105	Big	520
Madawaska	130	Great Whale	365
Petawawa	95	Leaf	295
Moira	60	Koksoak (à l'embouchure de la Kaniapiskau)	535
Trent	150	Kaniapiskau	445
Grand	140	George	365
Thames	135	Se déversant dans le Pacifique.	
Aux Français (à l'embouchure de la Sturgeon)	180	Colombie (entière)	1,150
Sturgeon	110	Colombie (au Canada)	465
Spanish	153	Kootenay	400
Mississagi	140	Fraser	695
Thessalon	40	Thompson (à l'embouchure de la North Thompson)	270
Nipigon (à l'embouchure de l'Ombabika)	130	North Thompson	185
Se déversant dans la baie d'Hudson.		Se déversant dans la baie d'Hudson—fin.	
Nelson (jusqu'au lac Winnipeg)	390	South Thompson	120
Nelson (jusqu'à l'emb. de la Bow)	1,660		
Red (jusqu'à l'embouchure du lac Traverse)	355		

ASPECT PHYSIQUE DU CANADA.

2.—Longueurs des principaux fleuves du Canada, et de leurs tributaires—fin.

Noms.	Milles	Noms.	Milles
Se déversant dans l'océan Pacifique—fin.		Se déversant dans l'océan Arctique.	
Chilcotin.....	145	Mackenzie (à la source de la Finlay)	2,525
Blackwater.....	140	Peel.....	365
Nechaco.....	255	Arctic Red.....	230
Stuart.....	220	Liard.....	550
Skeena.....	335	Fort Nelson.....	260
Naas.....	205	Athabaska.....	765
Stikine.....	335	Pembina.....	210
Alsek.....	260	Slave.....	265
Yukon (de l'embouchure à la source de la Nisutlin).....	1,765	Peace (à la tête de la Finlay)	1,065
Yukon (frontière internationale jusqu'à la source de la Nisutlin)	655	Finlay.....	250
Stewart.....	320	Parsnip.....	145
White.....	185	Smoky.....	245
Pelly.....	330	Little Smoky.....	185
Macmillan.....	200	Coppermine.....	525
Lewes.....	338	Backs.....	605

Nota.—Dans le tableau ci-dessus, les noms des tributaires et des sous-tributaires sont imprimés en retrait. Ainsi, les rivières Ottawa et autres sont portées comme tributaires du St-Laurent, et la Gatineau est portée comme tributaire de la rivière Ottawa.

Système du fleuve Saint-Laurent.—Le système le plus important de lacs et de cours d'eau du Canada, est celui des grands lacs, des rivières qui s'y jettent, du fleuve Saint-Laurent et de ses tributaires. L'ensemble de ces eaux est ce qu'on appelle le système du fleuve Saint-Laurent. Les grands lacs séparant la province d'Ontario des Etats-Unis, et communiquant par une série de canaux artificiels avec le fleuve Saint-Laurent, permettent aux navires de se rendre de l'océan Atlantique à l'intérieur du Canada, jusqu'à Fort-William et Port-Arthur, villes jumelles situées à la tête du lac Supérieur.

Les Grands Lacs.—Le tableau 3 donne la longueur, la largeur, la superficie et l'altitude de chacun des grands lacs:

3.—Superficies et altitudes des Grands Lacs.

Lacs.	Longueur.	Largeur.	Superficie.	Altitude au-dessus du niveau de la mer.
	Milles.	Milles.	Milles carrés.	Pieds.
Supérieur.....	354	162	31,800	1,057
Michigan.....	316	318	22,400	581
Huron.....	207	101	23,200	581
St-Clair.....	26	24	445	575
Erié.....	239	59	10,000	572
Ontario.....	193	53	7,260	246

CONFIGURATION GÉOGRAPHIQUE

Le lac Supérieur, avec sa superficie de 31,800 milles carrés, est la plus grande étendue d'eau douce du monde. Comme la frontière entre le Canada et les Etats-Unis passe par le centre des lacs Supérieur, Huron, Erié et Ontario, le tableau précédent ne donne que la moitié de la superficie de ces lacs. Le lac Michigan tout entier est situé sur le territoire des Etats-Unis. Depuis l'extrémité occidentale du lac Supérieur jusqu'à l'embouchure du Saint-Laurent, on a, à l'aide d'un système de canaux, une voie navigable continue. La longueur totale du fleuve Saint-Laurent, depuis la tête de la rivière Saint-Louis jusqu'à la pointe des Monts, à l'entrée du golfe Saint-Laurent, est de 1,900 milles. Les affluents du Saint-Laurent, dont quelques-uns reçoivent eux-mêmes d'importants tributaires, comprennent la rivière Ottawa (750 milles); la rivière Saint-Maurice (400 milles), et le Saguenay (100 milles).

Autres eaux intérieures.—Outre les grands lacs, il y a encore en différentes parties du Canada, de grandes étendues d'eaux intérieures. On ne mentionnera ici que les principaux lacs, avec leurs superficies respectives: dans la province de Québec, le lac Mistassini (975 milles carrés); dans Ontario, le lac Nipigon (1,730 milles carrés); au Manitoba, le lac Winnipeg (9,457 milles carrés); le lac Winnipegosis (2,086 milles carrés) et le lac Manitoba (1,817 milles carrés); dans la Saskatchewan, le lac Reindeer (2,437 milles carrés); en Alberta, le lac Athabaska (2,482 milles carrés). Tous ces lacs sont sur le territoire actuel de ces provinces, et ne comprennent pas les lacs situés sur les territoires du Nord-Ouest, comme par exemple le lac du Grand-Ours (11,821 milles carrés) et le lac du Grand-Esclave (10,719 milles carrés), dans le district de Mackenzie.

Le tableau 4 donne une liste des principaux lacs du Canada, par provinces, avec la superficie de chacun en milles carrés.

4.—Superficie des principaux lacs canadiens, par province.

Noms des Lacs.	Superficies.	Noms des Lacs.	Superficies.
	Milles carrés.		Milles carrés.
Nouvelle-Ecosse—		Québec (suite)—	
Bras d'Or.....	230	Evans.....	231
Petit Bras d'Or.....	130	Expanse.....	59
	360	Gull.....	125
Nouveau-Brunswick—		Grand Victoria.....	57
Grand.....	74	Ishimanikuagan.....	87
Québec—		Kakabonga.....	65
Abitibi, en partie.....	25	Kipawa.....	117
Ashuanipi.....	319	Matapédia.....	16
Attikonak.....	331	Manouan.....	113
Aylmer.....	8	Mattagami.....	87
Baskatong.....	171	Mégantic.....	14
Burnt.....	56	Melville, en partie.....	649
Champlain, en partie dans Québec.....	3	Mempremagog, en partie dans Québec.....	28
Chibouganau.....	138	Menihek, en partie.....	56
		Mistassini.....	975
		Mistassinis.....	206

ASPECT PHYSIQUE DU CANADA.

4.—Superficie des principaux lacs canadiens, par province—suite.

Noms des Lacs.	Superficies.	Noms des Lacs.	Superficies.
Québec (fin)—	Milles carrés.	Ontario (fin)—	Milles carrés.
Nemiskau.....	56	Nipissing.....	330
Nominingue.....	9	Ontario, en partie dans	
Obatogamau.....	56	Ontario.....	3,727
Olga.....	50	Panache.....	35
Ossokmanuan.....	131	Pigeon.....	15
Papineau.....	5	Rainy, en partie dans	
Patamisk.....	44	Ontario.....	260
Petitsikapau, en partie.....	47	Rice.....	27
Pipmaukin.....	100	St-Clair, en partie dans	
Pletipi.....	138	Ontario.....	257
Quinze, Lac des.....	46	St-François, fleuve St-	
St-François, Beauce.....	13	Laurent, en partie.....	24
St-François, partie du St-		St-Joseph, en partie.....	122
Laurent.....	59	Saganaga, en partie dans	
St-Jean.....	350	Ontario.....	21
St-Louis.....	56	Seul, en partie.....	196
St-Pierre.....	130	Simcoe.....	271
Sandgirt, en partie.....	53	Scugog.....	391
Simon.....	12	Stony.....	19
Timiskaming, en partie.....	65	Sturgeon, rivière English	106
Témiscouata.....	29	Sturgeon, comté Victoria.....	18
Thirty-one Mile.....	23	Supérieur, en partie dans	
Deux-Montagnes.....	63	Ontario.....	11,178
Wakonichi.....	44	Témagami.....	90
Waswanipi.....	100	Témiskaming, en partie.....	52
Whitefish.....	19	Wanapitai.....	45
	5,480		40,159
Ontario—		Manitoba—	
Abitibi.....	331	Bois, lac des, en partie dans	
Bald.....	2	Ontario.....	60
Balsam.....	17	Dauphin.....	200
Bois, lac des, en partie dans		Dog.....	64
Ontario.....	1,325	Ebb-and-flow.....	39
Buckhorn.....	14	Manitoba.....	1,817
Cameron.....	6	St-Martin.....	125
Couchiching.....	19	Shoal.....	102
Deer.....	7	Swan.....	84
Dog.....	61	Waterhen.....	83
Eagle.....	128	Winnipeg, en partie.....	5,525
Erié, en partie dans Ontario	5,019	Winnipegosis, en partie.....	1,306
George, en partie dans			9,405
Ontario.....	11	Saskatchewan—	
Huron, y compris la baie		Amisk.....	111
Georgienne, en partie		Athabaska, en partie.....	1,801
dans Ontario.....	14,331	Buffalo.....	281
La Croix, en partie dans		Candle.....	150
Ontario.....	23	Chaplin.....	66
Long.....	75	Cree.....	406
Manitou, île Manitou.....	38	Cumberland.....	166
Mille Lacs, Lac des.....	104	Dove.....	242
Mud.....	13	Île à la Crosse.....	187
Muskoka.....	54	Johnston.....	131
Namakau, en partie dans		Last Mountain.....	98
Ontario.....	19	Little Quill.....	70
Nipigon.....	1,730		

CONFIGURATION GÉOGRAPHIQUE.

4.—Superficie des principaux lacs canadiens, par province—suite.

Noms des Lacs.	Superficies.	Noms des Lacs.	Superficies.
Saskatchewan (fin.)—	Milles carrés.	Territoires du N.-O. (fin)—	Milles carrés.
Manitou.....	67	Gods.....	319
Montréal.....	138	Great Long.....	245
Nameu, en partie.....	54	Gras, Lac de.....	674
Plonge, Lac la.....	383	Great Bear.....	11,821
Quill.....	163	Great Slave.....	10,719
Red Deer, sur la rivière		Granville.....	392
Red Deer.....	97	Indian House.....	306
Reindeer, en partie.....	2,302	Island.....	551
Ronge, Lac la.....	343	Kaminuriak.....	368
White Loon.....	97	Kaniapiskau.....	441
Witchikan.....	70	Kiskitto.....	69
Wollaston.....	906	Kiskittogisu.....	122
Alberta—	8,329	Landsowne.....	98
Athabaska, en partie.....	1,041	Lower Seal.....	220
Beaver.....	89	Macdougall.....	318
Biche, Lac la.....	125	Maguse.....	490
Buffalo.....	55	Martre, Lac la.....	1,225
Claire.....	404	Mackay.....	980
Lesser Slave.....	480	Melville, en partie.....	649
Pakowoki.....	72	Menihék, en partie.....	56
Sullivan.....	94	Minto.....	735
Colombie-Britannique—	2,360	Mishikamau.....	612
Adams.....	52	Mishikamats.....	122
Atlin, en partie.....	331	Moose.....	552
Babine.....	306	Nameu, en partie.....	12
Chilko.....	172	Nichikun.....	208
Harrison.....	122	North Indian.....	184
Kootenay.....	220	Nueltin.....	306
Lower Arrow.....	64	Nutavawit.....	343
Okanagan.....	135	Payne.....	747
Owikano.....	98	Pelly.....	331
Quesnel.....	147	Petiesikapau, en partie.....	47
Shuswap.....	124	Playgreen.....	224
Stuart.....	220	Reed.....	86
Tacla.....	135	Red Deer, ouest du lac Win-	
Tagish, en partie.....	91	nipegosis.....	86
Teslin, en partie.....	123	Reindeer, en partie.....	134
Upper Arrow.....	99	Richmond.....	269
Territoires du Nord-Ouest—	2,439	St-Joseph, en partie.....	123
Aberdeen.....	514	Sandgirt, en partie.....	53
Apiskigamish.....	392	Sandy.....	245
Atikameg.....	90	Schultz.....	123
Aylmer.....	612	Setting.....	58
Baker.....	1,029	Seul, en partie.....	196
Cedar.....	284	South Indian.....	1,531
Clearwater.....	478	Thaolintoa.....	184
Clinton-Colden.....	674	Todatara.....	208
Cormorant.....	141	Trout, English river.....	134
Dubawnt.....	1,654	Trout, Severn river.....	233
Etawney.....	625	Upper Seal.....	270
Franklin.....	122	Wekusko.....	83
Garry.....	980	Winnipeg, en partie.....	3,934
		Winnipegosis, en partie.....	780
		Yathkyed.....	858
			51,669

ASPECT PHYSIQUE DU CANADA.

4.—Superficie des principaux lacs canadiens, par province—fin.

Noms des Lacs.	Superficies.	Noms des Lacs.	Superficies.
Yukon—		Yukon (fin)—	
Aishihik.....	107	Tagish, en partie.....	48
Atlin, en partie.....	12	Teslin, en partie.....	123
Kluane.....	184		—
Kusawa.....	56		649
Laberge.....	87		
Marsh.....	32	Canada.....	120,924

Iles.—Les côtes septentrionale et occidentale du Canada sont bordées par de nombreux groupes d'îles. La plupart de celles de la rive nord sont situées dans le cercle polaire arctique. A l'ouest, Vancouver et les îles de la Reine Charlotte sont les plus grandes et les plus importantes. A l'est, à part l'île de Terre-Neuve, formant une colonie autonome, on trouve l'île du Cap-Breton, partie de la province de la Nouvelle-Ecosse, l'île du Prince-Edouard, qui est une des neuf provinces canadiennes, les îles de la Madeleine et l'île d'Anticosti. Au sud de Terre-Neuve, sont les deux petites îles de Saint-Pierre et de Miquelon, appartenant à la France. Le lac Huron renferme l'île Manitoulin et celles qu'on appelle les Trente-Mille îles de la Baie Georgienne. Dans le fleuve Saint-Laurent, juste à sa sortie du lac Ontario, sont les pittoresques Mille-Iles.

GEOLOGIE ET MINERAUX INDUSTRIELS.

Par R. W. BROCK, M.A., F.G.S., Sous-Ministre des Mines, Ottawa.

Recherches géologiques.—On peut dire que les recherches géologiques au Canada ont commencé en 1843, avec l'organisation du Service d'arpentage géologique du Canada, sous la direction de Sir William Logan. Le travail classique de Logan et de son petit cercle d'assistants, Murray, Hunt, Billings et autres, fut résumé dans la Géologie du Canada, publiée en 1863, et qui traite des régions sud des provinces d'Ontario et de Québec. Depuis la publication de cet ouvrage, les recherches du Service de l'arpentage géologique se sont graduellement étendues jusqu'à ce jour, où elles portent sur la moitié du territoire de l'Amérique du Nord. Une grande partie de ce travail a été une œuvre d'exploration. L'immensité du territoire à étudier avec un petit personnel, a empêché la concentration de l'effort sur des points particuliers, et il n'y a pas un seul district où l'on puisse prétendre que toutes les questions géologiques aient été complètement résolues. Les difficultés naturelles d'un voyage dans les terres du nord ont rendu très difficile le progrès de tout travail d'exploration, et une grande partie du Canada est encore inexplorée. Néanmoins, on a assez fait pour en connaître les principaux traits géologiques, pour indiquer d'une façon générale les territoires qui auront un jour une valeur minière, pour pronostiquer le caractère des ressources minérales du pays dans ses diverses régions géologiques, et pour démontrer que le Canada est destiné à devenir l'une des grandes régions minières du monde.



GNEISS CONTOURNE A FULLERTON, BAIE D'HUDSON

ASPECT PHYSIQUE DU CANADA.

Un bref résumé des caractéristiques des principales divisions naturelles du pays, démontrera, au moins, les possibilités qu'il y a d'en développer les ressources minières.

Région Appalache.—La partie sud-est de la province de Québec forme, avec les provinces maritimes, l'extension nord-est des monts Appalaches. La région Appalache est caractérisée par des formations rocheuses depuis la formation pré-Cambrienne, à la formation Carbonifère, et qui sont typiquement bouleversées dans une série d'ondulations successives. Au Canada, on trouve que l'extension Appalache possède beaucoup des minéraux qui ont placé quelques-uns des Etats de l'est au premier rang des régions minières et industrielles du monde. Des dépôts importants de charbon, de fer, et d'or, sont exploités en Nouvelle-Ecosse. Moins importants, mais cependant considérables, sont le gypse, la pierre et les matériaux de construction; on retire encore du sol le manganèse, l'antimoine, le tripoli et la baryte, et l'on s'occupe aussi quelque peu du cuivre. Les principaux produits miniers du Nouveau-Brunswick sont le gypse, le fer, le charbon, la pierre à bâtir et la pierre meulière, les argiles, l'antimoine, le manganèse, les eaux minérales et les argiles schisteuses pétrolifères. Le gaz naturel est aussi un important produit. Les principales mines d'asbeste du monde sont situées dans le sud-est de la province de Québec, qui renferme aussi des dépôts considérables de minerai de fer chromé, de cuivre et de pyrite. On y trouve aussi des minerais de fer et d'or.

Basses terres de la vallée du Saint-Laurent.—Le sud d'Ontario et la vallée du Saint-Laurent ont une grande ressemblance géologique avec l'état de New-York, et sont formés principalement de rochers bas paléozoïques. Leurs produits minéraux sont les mêmes, à savoir: l'argile, le ciment et autres matériaux de construction, le pétrole, le gaz naturel, le sel, le gypse et autres minéraux non métalliques.

Plateau laurentien.—Le nord de la vallée du Saint-Laurent, de Terre-Neuve jusqu'au-delà du lac des Bois, et renfermant la baie d'Hudson dans un V énorme, est une région formée de rocs pré-Cambriens, dont la superficie est évaluée à 2,000,000 de milles carrés, soit plus de la moitié de celle du Canada. Sur la plus grande partie de cette étendue on n'a fait encore que des arpentages de reconnaissance, et l'on peut dire que l'on n'en connaît encore au sud qu'une certaine lisière dont une portion seulement a été prospectée. Ces rocs de formation pré-Cambrienne sont remarquables par la variété des minéraux utiles et précieuses qu'ils contiennent. On y trouve, on y exploite, ou l'on y a exploité avec profit, des mines de fer, de cuivre rouge, de nickel, de cobalt, d'argent, d'or, de platine, de plomb, de zinc, d'arsenic, de pyrite, de mica, d'apatite, de graphite, de feldspath, de quartz, de talc, d'actinolite, des terres rares, des pierres ornementales et des pierres précieuses, des matériaux de construction, etc. On y a découvert la plupart des autres minéraux, communs ou rares, dont on se sert dans les arts. On n'y a pas trouvé de diamants mais, comme on en a déjà trouvé sur les terrains de transport glaciaires de cette région, il est probable qu'il doit aussi y en avoir.

Une lisière de ces rocs pré-Cambriens s'étend sur l'état de New-York, où leurs produits alimentent des industries minières importantes

GÉOLOGIE ET MINÉRAUX INDUSTRIELS.

et variées. Une autre ramification s'étend du Canada dans les Etats de Michigan, de Wisconsin et de Minnesota. C'est dans cette ramification qu'on trouve les mines de cuivre rouge du Michigan et les grandes mines de fer du lac Supérieur. Le long de la limite de la région pré-Cambrienne au Canada, on connaît encore les districts aurifères du lac des Bois, les mines d'argent de la baie du Tonnerre, une série de mines de fer s'étendant sur des centaines de milles, du Minnesota à Québec, les rochers contenant du cuivre rouge, les mines de cuivre rouge de Bruce et de Michipicoten; les dépôts de cuivre rouge et de nickel de Sudbury, qui sont probablement les plus considérables du monde, en fait de minerai de première qualité; les régions argentifères de la rivière Montréal et de Cobalt, les dépôts aurifères de Porcupine et autres, les dépôts de corindon de l'est d'Ontario, les magnétites de l'est d'Ontario et de Québec, et leurs grands dépôts d'apatite-mica.

Plaine intérieure.—Les plus grandes régions du Manitoba et de la Saskatchewan situées en dehors de la région pré-Cambrienne, ainsi que la province d'Alberta, sont éminemment agricoles; mais, outre qu'elles fournissent des marchés importants aux produits miniers, elles produiront elles-mêmes une grande quantité de minéraux non-métalliques. Le sous-sol de la plaine intérieure est formé, dans sa plus grande partie, de rocs sédimentaires, appartenant surtout à l'époque Crétacée, et contenant du charbon; de la pierre à bâtir, des argiles dont quelques-unes de très bonne qualité, et des matières servant à la fabrication du ciment. On y a aussi découvert sur de vastes étendues, du gaz naturel à une grande pression; on a tout lieu de croire qu'il y a beaucoup d'huile, au moins dans le nord de l'Alberta, et l'on en a trouvé dans le sud-ouest. Les grès des terrains bas crétacés qui bordent la rivière Athabaska sont, quand ils apparaissent à la surface du sol, saturés de bitume, sur des milles de distance. Ces sables goudronneux contiennent probablement douze pour cent, en moyenne, de malthé, ou asphalte. Les lignites des plaines orientales sont utilisés dans ces régions, et à mesure qu'on approche des montagnes, on y trouve du charbon très bitumineux. On trouve en Saskatchewan et en Alberta de vastes étendues dont le sous-sol est formé de couches de lignite, et les mines de charbon bitumineux sont énormes en Alberta. On trouve de l'or dans nombre de rivières venant des montagnes. Dans beaucoup d'endroits du Nord-Ouest, on trouve aussi des argiles contenant du minerai de fer, et qui seront un jour utilisées. On y rencontre aussi du sel et du gypse.

Zone de la Cordillère.—La zone de la Cordillère, dans l'Amérique du sud, le Mexique et les Etats-Unis de l'ouest, est reconnue comme l'une des plus grandes régions minières du monde, et est principalement remarquable par la grande quantité d'or, d'argent, de cuivre rouge et de plomb qu'elle produit. Cette zone est sans égale dans le monde pour la continuité, l'étendue et la variété de ses ressources minières. Elle maintient sa réputation au Canada et en Alaska, quoique dans ces deux pays, on n'en ait encore prospecté qu'une faible partie. Au Canada, cette zone a une longueur de 1,300 milles et une largeur de 400 milles. C'est une grande et excellente région minière. Les rocs qu'elle contient vont de la plus ancienne à la dernière formation, et les phénomènes volcaniques, qui ont produit les montagnes y ont

ASPECT PHYSIQUE DU CANADA.

été longtemps en activité. Quoique cette chaîne s'étende le long de la frontière internationale du sud, et quoique quelques-unes de ses ramifications aient été prospectées par les chercheurs d'or, la plus grande partie n'en a pas encore été explorée. On peut dire, probablement, qu'un cinquième de son étendue n'a pas été prospecté, que pas un vingtième ne l'a été en détail, et que pas une partie, si petite qu'elle soit, n'a été entièrement étudiée. Les principaux produits des veines métalliques de la chaîne de la Cordillère au Canada, sont le cuivre rouge, l'or, l'argent et le plomb. Le Yukon est fameux par la production de ses placers d'or. En plus de ces minéraux, il y a, dans cette partie du pays, d'énormes quantités de charbon d'excellente qualité,

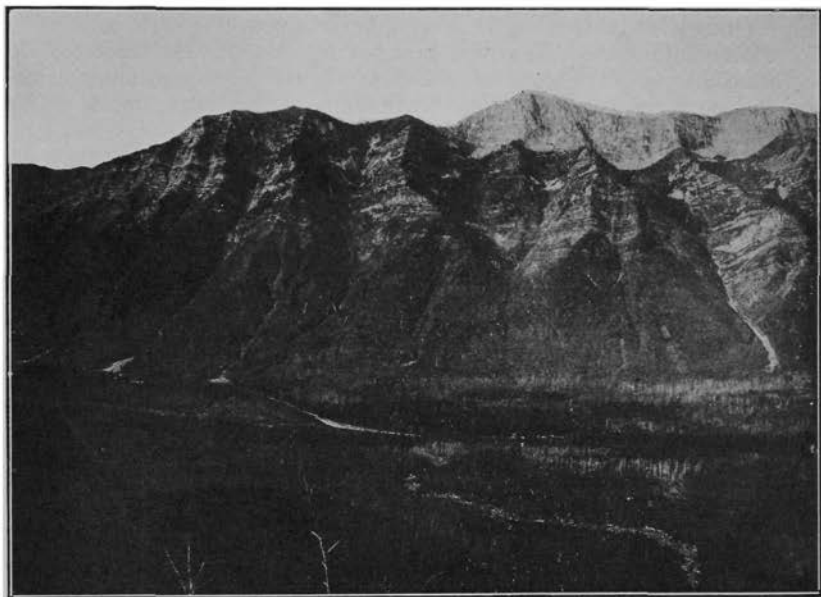

CHAÎNE DU LEZARD DANS LES MONTAGNES ROCHEUSES

depuis le lignite jusqu'à l'anhracite, et qui sont très heureusement réparties. On n'a encore examiné jusqu'ici que les régions charbonnières du sud de la province, et quelques petites étendues de terrain sur les rivières Telkwa, Skeena et Nass.

On sait que de grandes étendues non encore prospectées contiennent en certains endroits des dépôts charbonniers, qui, sans doute, une fois exploités, apporteront un grand appoint aux réserves actuellement connues. La production du charbon n'est pas grande, en comparaison des réserves qu'on en a; mais on peut s'attendre, dans un avenir prochain, à une grande augmentation de cette production, car les charbons de l'ouest sont les meilleurs pour les machines à vapeur et la fabrication du gaz, et l'on établira des voies ferrées qui le transporteront aux transcontinentaux et aux grands hauts fourneaux des États-Unis du nord.

GÉOLOGIE ET MINÉRAUX INDUSTRIELS.

D'après les notions que nous ont déjà acquises les explorations géologiques, sur les dépôts miniers industriels du Dominion, et d'après la prospection et l'exploitation actuelle de ces mines, on peut prédire avec assurance que l'industrie minière prendra un grand essor et une grande valeur. Son développement nécessitera une étude approfondie de la géologie du pays. Le champ offert aux études géologiques, au Canada, est aussi vaste et aussi intéressant que celui des études minières. La moitié peut-être de l'histoire rocheuse du monde est écrite sur le sol pré-Cambrien, et c'est sur ce sol qu'il en reste encore la plus grande partie à déchiffrer. Puisque la plus grande étendue de ces rocs anciens se trouve au Canada, beaucoup de ce travail incombera aux géologues canadiens, et la solution attentive des problèmes qui se présentent sera aussi précieuse à la science qu'à l'industrie minière¹.

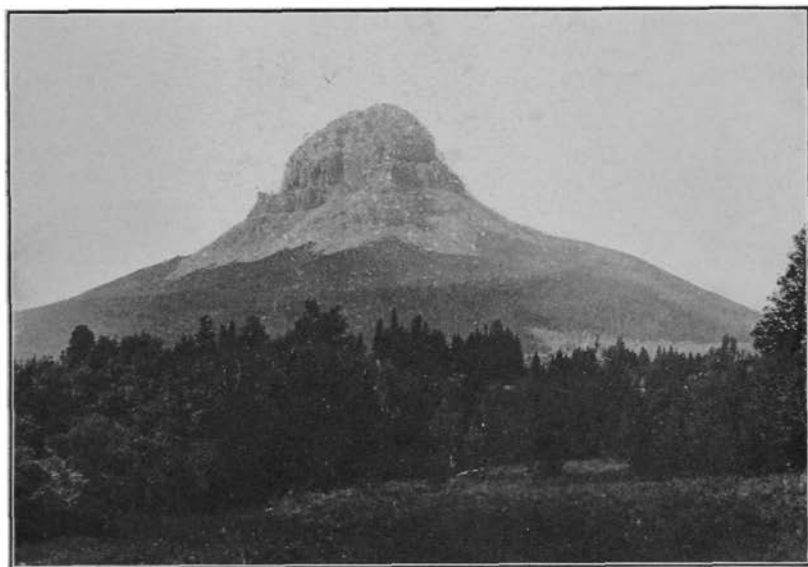

LE MONT "CROW'S NEST"

FLORE ET FAUNE.

Par JAMES MACOUN, C.M.G., Assistant Botaniste et Naturaliste, Ministère des Mines, Ottawa.

Zone Arctique.—On peut, en vue de l'esquisse qu'on va faire, partager généralement le Canada en trois zones: la zone arctique, la zone canadienne, et la zone de transition, la zone hudsonienne étant comprise dans les deux premières, et la limite nord de la région des arbres servant à définir la limite sud de la zone arctique. La grande majorité des plantes de cette zone sont circumpolaires dans leur distribution,

¹ Pour détails sur la géologie et les ressources minérales du Canada, on peut renvoyer le lecteur aux publications du Service d'Arpentage Géologique, et de la Division des Mines, Ministère des Mines; ainsi qu'aux rapports des Bureaux des Mines des diverses provinces.

ASPECT PHYSIQUE DU CANADA.

les espèces de l'extrême nord étant en réalité identiques à celles des mêmes latitudes d'Europe et d'Asie. Les principales régions où naissent presque tous les échassiers et le grand gibier ailé, à l'exception de la famille des coqs de bruyère, sont situées dans la zone arctique, quoique beaucoup d'oiseaux migrateurs fassent leurs nids plus au sud. Le lagopède est le seul gibier ailé habitant cette zone durant les mois d'hiver. Les mammifères particuliers à la contrée sont le renard, le lièvre arctique, l'ours polaire, le caribou des terres arides, le boeuf musqué et le lemming.

Zone canadienne.—On entend ici par zone canadienne, les forêts situées en deçà du cercle polaire, et s'étendant du nord de la province de

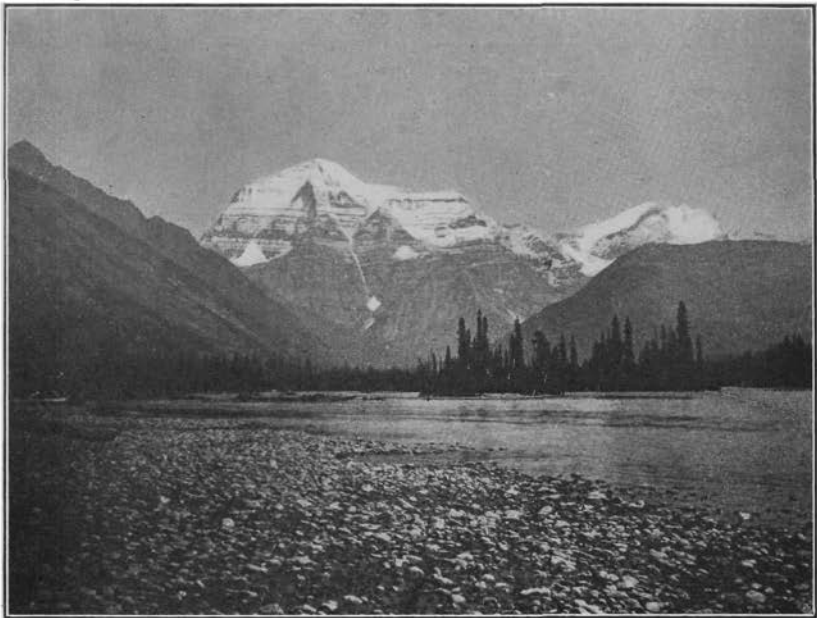

LE MONT ROBSON, PASSE YELLOW HEAD

Québec dans une direction nord-ouest à travers le continent, jusqu'à la rivière Mackenzie. On peut aussi comprendre dans cette zone certaines parties du Nouveau-Brunswick et de la Nouvelle-Ecosse. Les principaux arbres en sont l'épinette, le bouleau, et le pin gris, et la flore est si peu variée, qu'au moins 90 pour cent des fleurs trouvées dans une localité peuvent aussi se trouver dans une autre. C'est de cette zone qu'on tire maintenant et qu'on retirera dans l'avenir la plus grande partie du bois à pulpe. Les forêts situées en deçà du cercle arctique sont l'habitation naturelle de tout le gros gibier et des animaux à fourrure du Canada, exception faite des animaux polaires, et de ceux qu'on trouve dans les montagnes Rocheuses et en Colombie-Britannique, l'antilope seule étant particulière à la région des prairies. L'élan, l'orignal, le

FLORE ET FAUNE.

caribou des bois et diverses espèces de daim s'y trouvent maintenant et vivaient récemment encore dans presque toute la région, et c'est dans cette zone qu'on trouve aussi en grande abondance l'ours noir, le castor, la loutre, la martre, le mink, l'hermine et le renard. On rencontre partout le coq de bruyère, et les lacs et cours d'eau regorgent d'excellents poissons.



VALLEE DE LA RIVIERE STE-MARIE, NOUVELLE-ECOSSE

Zone de transition.—Ce qu'on appelle ici la zone de transition à un caractère si varié que nous devons le traiter avec plus de détails. La flore du littoral de l'Atlantique est presque identique à celle de la côte du Pacifique; mais les essences forestières en sont bien différentes, quoiqu'on puisse remarquer que beaucoup de celles qu'on trouve sur les montagnes de la Gaspésie, se présentent aussi en Colombie-Britannique. De l'île du Prince-Edouard au lac Huron, la zone de transition comprend tout ce qu'on appelle "bois dur," le hêtre, l'érable, le frêne, le chêne, le noyer dur, l'orme et le bouleau jaune, qui sont les bois industriels les plus importants et les plus répandus de ce pays. Dans le sud d'Ontario, le sycomore, le tulipier, et le magnolia, ainsi qu'un grand nombre d'espèces de plantes, et en particulier l'Opuntia de la pointe Pelée, sont de la zone Carolinienne, et indiquent un climat plus chaud. On trouve aussi dans ces régions beaucoup d'espèces d'oiseaux et de petits mammifères qu'on ne trouve pas ailleurs au Canada. Du lac Huron à la région des prairies, la flore et la faune appartiennent à la zone canadienne, mais à mesure qu'on s'avance vers l'ouest, la flore change graduellement jusque dans les régions du sud de la Saskatchewan et de l'Alberta, et ce n'est que le long des cours d'eau et dans les marais qu'on voit beaucoup d'espèces qui se trouvent dans les districts boisés. Dans l'est du Manitoba, la flore des prairies comprend un grand nombre de variétés qu'on ne trouve pas plus à l'ouest, mais bien peu de celles-ci sont de vraies

ASPECT PHYSIQUE DU CANADA.

plantes de prairies. Presque toutes se trouvent au sud de la zone canadienne, dans l'est d'Ontario, montrant clairement qu'elles ont survécu à la période où tout le Manitoba était boisé. Le fait qu'elles sont entièrement remplacées, plus à l'ouest, par des espèces qui appartiennent spécialement aux prairies, prouve la plus grande ancienneté des prairies de l'ouest. La flore des prairies de la région voisine de la rivière de la Paix, ressemble beaucoup à celle du Manitoba, et un troupeau de plusieurs centaines de buffles y habite encore. On peut facilement rapprocher de la zone Sonoraine certaines parties du sud-ouest de la Saskatchewan et du sud de l'Alberta. La pluie y est peu abondante, les lacs alcalins et les marais y sont fréquents et la flore et la faune y ressemblent à celles de l'Arizona ou du Nouveau-Mexique. Les grands mammifères de la région des prairies, l'antilope, le blaireau, la mouffette, le coyote, le petit renard et les loups, ne sont nulle part maintenant très abondants, et leur fourrure n'a pas une grande valeur. Les oies, les canards et les poules de prairie abondent. Il n'y a que peu de poisson dans les lacs et les cours d'eau; la carpe et le brochet (Jack-fish) en sont les principales espèces.

Colombie-Britannique.—La flore des plus hautes montagnes de la Colombie-Britannique est d'un caractère essentiellement arctique, mais en général, la flore Alpine varie beaucoup avec la longitude. Sur les pentes orientales des montagnes Rocheuses, elle ressemble à celle du Montana et du Wyoming, tandis que dans la chaîne humide de la côte, ce sont les essences de la région de l'Alaska qui prédominent. Les plateaux secs de l'intérieur contiennent beaucoup d'espèces de la zone Sonoraine, et dans la région d'Okanaga où la pluie est peu considérable, la flore est comparable à celle des régions arides du sud de l'Alberta. Bien que quelquefois d'espèces distinctes, les mêmes familles de mammifères habitent toute la Colombie-Britannique; les moutons, les chèvres, les daims et l'ours gris en sont les plus importants. Si ce n'est près de la côte, on n'y trouve que peu de gibier ailé, à l'exception du coq de bruyère. On pêche plusieurs espèces de truite dans les lacs et les cours d'eau.

Ile de Vancouver.—La flore et la faune de l'île de Vancouver diffèrent quelque peu de celles du continent, excepté aux environs de Victoria et sur les îles du golfe de Georgie, où l'on trouve beaucoup d'espèces qui ne poussent nulle part ailleurs au Canada. Quelques-unes ont les caractéristiques de la flore de Californie, et on ne les trouve ni dans l'état de Washington, ni dans l'Orégon. On peut, sous certains rapports, considérer le district du Yukon comme une continuation de la zone canadienne, presque en tout ce qui regarde la faune générale. Quelques espèces et familles de plantes sont cependant particulières à ce district. Cela est dû, croit-on, au fait qu'une grande partie de la superficie a échappé à la congélation.

III.—SUPERFICIE ET POPULATION.

Superficie et nouvelles frontières provinciales.—Le Dominion du Canada, s'étendant de l'ouest de l'océan Atlantique à l'océan Pacifique, et du nord des Etats-Unis au cercle Arctique, comprend une superficie totale évaluée à 3,729,665 milles carrés; cette superficie est divisée en neuf provinces, plus les territoires du Yukon et du Nord-Ouest. En vertu des lois régissant l'extension des frontières, et adoptées en 1912 par le Parlement Fédéral (2 Geo. V., ch. 32, 40 et 45), les provinces de Manitoba, d'Ontario et de Québec furent augmentées de régions qui faisaient autrefois partie des territoires du Nord-Ouest. C'est ainsi que les frontières du Manitoba furent étendues, au nord, jusqu'au 60e parallèle de latitude nord, entre la frontière est de la Saskatchewan et la rive ouest de la baie d'Hudson; et du point où les frontières nord du Manitoba et d'Ontario coïncidaient autrefois, la frontière du Manitoba fut reculée au nord jusqu'à un point défini, et depuis, au nord-est, jusqu'au point où le 89e méridien de longitude ouest coupe la rive sud de la baie d'Hudson. Les frontières nord d'Ontario furent étendues jusqu'à la rive sud de la baie d'Hudson, la nouvelle frontière occidentale d'Ontario coïncidant avec la nouvelle frontière orientale du Manitoba. A la province de Québec fut ajouté tout le territoire de l'Ungava, et la partie du Labrador qui fait partie du Dominion du Canada.

Superficie par provinces et territoires.—Le relevé suivant (Tableau 1) indique la superficie totale du Dominion, en terre et en eau, et sa nouvelle division en provinces et territoires:

1.—Superficie en terre et en eau, du Canada, par provinces et territoires.

Provinces.	Terre.		Eau. ¹		Total ter. et eau. ¹
	m. carrés.	m. carrés.	m. carrés.	m. carrés.	
Ile du Prince-Edouard.....	2,184	—	—	—	2,184
Nouvelle-Ecosse.....	21,068	360	360	—	21,428
Nouveau-Brunswick.....	27,911	74	74	—	27,985
Québec.....	690,865	15,969	15,969	—	706,834
Ontario.....	365,880	41,382	41,382	—	407,262
Manitoba.....	231,926	19,906	19,906	—	251,832
Saskatchewan.....	243,382	8,318	8,318	—	251,700
Alberta.....	252,925	2,360	2,360	—	255,285
Colombie-Britannique.....	353,416	2,439	2,439	—	355,855
Yukon.....	206,427	649	649	—	207,076
Territoires du Nord.....	1,207,926	34,298	34,298	—	1,242,224
Total.....	3,603,910	125,755	125,755	—	3,729,665

Par suite du remaniement de leurs frontières, les provinces du Manitoba, d'Ontario et de Québec, ont vu leurs territoires s'augmenter respectivement de 178,100, 100,400 et 354,961 milles carrés. C'est Québec qui, au lieu de la Colombie-Britannique, est maintenant la plus grande province du Dominion; Ontario en est la seconde, et la Colombie-Britannique la troisième, quant à la superficie. La carte du Canada qui accompagne ce volume, indique clairement les limites actuelles des provinces.

District de Patricia.—Le nouveau district d'Ontario a été appelé Patricia. Il est borné, à l'ouest et au nord-ouest, par le

¹La superficie de l'eau ne comprend pas les baies d'Hudson, d'Ungava et de Fundy, le golfe St-Laurent ni les autres eaux océaniques; excepté le fleuve St-Laurent, entre la Pointe-des-Monts, Saguenay, et le pied du lac St-Pierre, dans la province de Québec.

SUPERFICIE ET POPULATION.

Manitoba, au sud et au sud-est par les rivières English et Albany, et à l'est et au nord par les baies James et d'Hudson.

En vertu d'un ordre-en-conseil en date du 20 février 1912, et de la future mise en vigueur, par le Parlement Fédéral, de la législation nécessaire, Ontario possédera encore une bande de territoire de cinq milles de largeur, s'étendant entre le district de Patricia et la rivière Nelson, et située à 50 milles de la rive de la Baie d'Hudson, ainsi qu'une superficie d'un $\frac{1}{2}$ mille de largeur et de cinq milles de long située le long de la rive sud de la rivière Nelson. Cette dernière superficie sera contiguë à la bande de cinq milles, et ces superficies offriront, sur une étendue de dix milles, un rivage propre à la création de ports et de terminus de chemins de fer. Cette terre devra être choisie et désignée par le Gouvernement d'Ontario, dans les dix ans qui suivront la date de l'ordre-en-conseil.

Augmentation de la population.—Suivant les rapports révisés du cinquième recensement, la population totale, au 1er juin 1911, était de 7,206,643 âmes, représentant une augmentation de 1,835,328 âmes depuis le recensement précédent du 1er avril 1901. Pour la période écoulée entre ces deux recensements, le taux d'augmentation, soit 34.17 p.c., est le plus élevé du monde, et est dû au fort courant d'immigration qui s'est produit avec le commencement du siècle présent. Les contrées qui se rapprochent le plus du Canada, au point de vue du taux pour cent d'augmentation, durant la même décade, sont: la Nouvelle-Zélande, 30.5; les Etats-Unis, 21; l'Allemagne, 15.2; la Hollande, 14.8; la Suisse, 13.2; le Danemark, 12.6, la Belgique, 10.9; l'Autriche, 9.3 le Royaume-Uni, 9.1; la Hongrie, 8.5; la Suède, 7.5; l'Italie et la Norvège, 6.8; et la France, 1.6. Ontario et Québec continuent à être les plus largement peuplées des neuf provinces, la première ayant 2,523,274 habitants, et la dernière en ayant 2,003,232. Aucune des autres provinces n'a encore atteint un demi-million, mais la Saskatchewan arrive la troisième en population, avec 492,432 âmes. Toutes les provinces accusent une augmentation, depuis 1901, à l'exception de l'Île du Prince-Edouard, où la population a diminué de 9,531, soit de 9.23 p.c. Le Yukon et les Territoires du Nord-Ouest, avec des populations relativement clair-semées, accusent une diminution, depuis 1901. La plus grande augmentation relative s'est produite dans les provinces de l'ouest, spécialement en Saskatchewan et Alberta. La population de Saskatchewan qui était de 492,432, contre 91,279 en 1901, accuse une augmentation de 401,153, soit de plus de 439 p.c. Alberta a augmenté de 73,022, en 1901, à 374,663 en 1911, soit une augmentation de 301,641, ou de 413 p.c. Manitoba, 455,614, accuse une augmentation de 200,403 sur 255,211, ou de 78.5 p.c., tandis que la Colombie-Britannique a augmenté de 213,823, soit de plus de 119 p.c., sa population ayant passé de 178,657 en 1901, à 392,480 en 1911.

Densité moyenne.—La densité moyenne de la population est de 1.93 par mille carré, calculée sur la base de 3,729,665 milles carrés, tel qu'indiqué sur le Tableau 1. Ce chiffre offre les comparaisons suivantes avec la densité d'autres nouveaux pays, comme, par exemple, les Etats-Unis, 30.69; la République Argentine, 5.99; l'Australie, 1.53; la Nouvelle-Zélande, 9.63, et Terre-Neuve, 1.47. L'Île du Prince-Edouard a une densité de 42.91, la Nouvelle-Ecosse, de 22.98; le Nouveau-Brunswick, de 12.61; Ontario, de 9.67; le Manitoba, de 6.18; et

POPULATION.

Québec, de 5·69. Les trois autres provinces de Saskatchewan, d'Alberta et de Colombie-Britannique, ont moins de 2 habitants par mille carré.

2.—Population du Canada par provinces et territoires, pendant les années 1871-81-91-1901-11.

Provinces.	1871.	1881.	1891.	1901.	1911.
Alberta.....	—	—	—	73,022	374,663
Colombie-Britannique.....	36,247	49,459	98,173	178,657	392,480
Manitoba.....	25,228	62,260	152,506	255,211	455,614
Nouveau-Brunswick.....	285,594	321,233	321,263	331,120	351,889
Nouvelle-Ecosse.....	387,800	440,572	450,396	459,574	492,338
Ontario.....	1,620,851	1,926,922	2,114,321	2,182,947	2,523,274
Ile du Prince-Edouard.....	94,021	108,891	109,078	103,259	93,728
Québec.....	1,191,516	1,359,027	1,488,535	1,648,898	2,003,232
Saskatchewan.....	—	—	—	91,279	492,432
Yukon.....	—	—	—	27,219	8,512
Territoires du Nord-Ouest.....	48,000	56,446	98,967	20,129	18,481
Totaux pour le Canada.....	3,689,257	4,324,810	4,833,239	5,371,315	7,206,643

3.—Population du Canada par provinces et territoires en 1871 et 1911 et augmentation dans chaque décade de 1871 à 1911.

Provinces.	Popula- tion en 1871.	Augmentation dans chaque décade de 1871 à 1911.				Popula- tion en 1911.	Augmen- tation de 1871 à 1911.
		1871 à 1881.	1881 à 1891.	1891 à 1901.	1901 à 1911.		
Alberta.....	—	—	—	73,022	301,641	374,663	374,663
Colombie-Bri- tannique.....	36,247	13,212	48,714	80,484	213,823	392,480	356,233
Manitoba.....	25,228	37,032	90,246	102,705	200,403	455,614	430,386
N.-Brunswick..	285,594	35,639	30	9,857	20,769	351,889	66,295
Nouvelle-Ecosse	387,800	52,772	9,824	9,178	32,764	492,338	104,538
Ontario.....	1,620,851	306,071	187,399	68,626	340,327	2,523,274	902,423
I. du P.-Edouard	94,021	14,870	187	—5,819	—9,531	93,728	—293
Québec.....	1,191,516	167,511	129,508	160,363	354,334	2,003,232	811,716
Saskatchewan...	—	—	—	91,279	401,153	492,432	492,432
Yukon.....	—	—	—	27,219	—18,707	8,512	8,512
Territoires du N.-O.....	48,000	8,446	42,521	—78,838	—1,648	18,481	—29,519
Totaux pour le Canada.....	3,689,257	635,553	508,429	538,076	1,835,328	7,206,643	3,517,386

4.—Population du Canada en 1901 et 1911 par provinces et territoires.

Provinces.	1901.	1911.	Augmen- tation.	Augmen- tation p.c.
Alberta.....	73,022	374,663	301,641	413.08
Colombie-Britannique.....	178,657	392,480	213,823	119.68
Manitoba.....	255,211	455,614	200,403	78.52
Nouveau-Brunswick.....	331,120	351,889	20,769	6.27
Nouvelle-Ecosse.....	459,574	492,338	32,764	7.13
Ontario.....	2,182,947	2,523,274	340,327	15.58
Ile du Prince-Edouard.....	103,259	93,728	—9,531	—9.23
Québec.....	1,648,898	2,003,232	354,334	21.49
Saskatchewan.....	91,279	492,432	401,153	439.48
Yukon.....	27,219	8,512	—18,707	—68.73
Territoires du Nord-Ouest.....	20,129	18,481	—1,648	—8.18
Totaux pour le Canada.....	5,371,315	7,206,643	1,835,328	34.17

Nota.—Le signe moins (—) indique une diminution.

SUPERFICIE ET POPULATION.

5.—Superficie et population du Canada en 1911, par provinces et districts, et population en 1901.

Provinces et districts.	Superficie en acres.	POPULATION EN 1911.			Par mille carré.	Population en 1901.
		Hommes.	Femmes.	Total.		
CANADA	2.386.985,395¹	3.821.995	3.384.648	7.206.643	1.93	5.371.315
Alberta.	163.382.400¹	223.989	150.674	374.663	1.47	73.002
Calgary.....	3,671,520 ²	36,991	23,511	60,502	10.55	8,362
Edmonton.....	78,034,886 ²	34,567	22,478	57,045	0.46	12,823
MacLeod.....	6,020,634 ²	20,516	13,988	34,504	3.66	7,856
Medicine Hat.....	16,396,476 ²	43,724	26,882	70,606	2.75	10,804
Red Deer.....	13,977,487 ²	37,085	24,287	61,372	2.81	10,314
Strathcona.....	6,880,155 ²	28,536	20,937	49,473	4.62	12,345
Victoria.....	36,890,843 ²	22,570	18,591	41,161	0.71	10,518
Colomb.-Britan....	227.747.200¹	251.619	140.861	392.480	1.09	178.657
Comox-Atlin.....	91,680,886 ²	30,969	11,294	42,263	0.30	21,457
Kootenay.....	17,290,420 ²	33,974	16,798	50,772	1.88	31,962
Nanaimo.....	1,738,880 ²	20,124	11,698	31,822	11.71	22,293
New Westminster..	3,100,480 ²	35,906	19,773	55,679	11.50	23,976
Vancouver, Ville..	417,280 ²	74,390	49,512	123,902	190.03	28,895
Victoria, Ville....	1,894 ²	19,089	12,571	31,660	10,695.95	20,919
Yale et Cariboo....	111,956,530 ²	37,167	19,215	56,382	0.32	29,155
Manitoba.	47,188,298¹	250,056	205,558	455,614	6.18	255,211
Brandon.....	1,864,902 ²	22,127	17,607	39,734	13.64	25,047
Dauphin.....	13,193,249 ²	24,384	19,616	44,000	2.14	22,631
Lisgar.....	1,093,197 ²	12,304	11,197	23,501	13.76	24,736
Macdonald.....	2,392,612 ²	19,984	15,857	35,841	9.59	23,866
Marquette.....	3,333,889 ²	18,829	14,769	33,598	6.45	20,431
Portage-la-Prairie.	1,754,456 ²	15,565	12,385	27,950	10.20	23,483
Provencher.....	3,610,628 ²	21,732	18,961	40,693	7.21	24,434
Selkirk.....	11,444,171 ²	28,879	24,212	53,091	2.97	24,021
Souris.....	2,469,244 ²	16,142	12,907	29,049	7.53	24,222
Winnipeg, Ville....	12,750	70,110	58,047	128,157	6,432.94	42,340
Nouv.-Brunswick.	17,910,400¹	179,867	172,022	351,889	12.61	331,120
Carleton.....	838,785	11,034	10,412	21,446	16.36	21,621
Charlotte.....	821,376	10,774	10,373	21,147	16.48	22,415
Gloucester.....	1,196,676	16,588	16,074	32,662	17.47	27,936
Kent.....	1,137,931	12,435	11,941	24,376	13.71	23,958
Kings et Albert... Northumberland..	1,345,110 3,033,985	15,470 16,150	14,815 15,044	30,285 31,194	14.41 6.58	32,580 28,543
Restigouche.....	2,092,595	8,434	7,253	15,687	4.80	10,586
St-Jean, Ville et Comté.....	394,163 1,618,742	26,082 8,986	27,490 8,130	53,572 17,116	86.98 6.77	51,759 16,906
Sunbury et Queens.	1,618,742	8,986	8,130	17,116	6.77	16,906
Victoria et Mada- waska.....	2,153,549	15,086	13,136	28,222	8.39	21,136
Westmorland.....	922,993	22,703	21,918	44,621	30.94	42,060
York.....	2,307,367	16,125	15,436	31,561	8.75	31,620

Nota.—Les totaux des superficies pour le Canada, les provinces et les territoires, sont ceux que donnent les mesures planimétriques sur carte, et comprennent terre et eau. Les totaux des superficies des districts sont formés des totaux de celles de leurs sous-districts, excepté, comme l'indiquent les notes, lorsqu'il s'agit de vastes régions non-arpentées et inoccupées: dans ces cas, ils ne représentent que la superficie des terres.

¹ Mesuré sur carte.² Superficie totale (terre).

POPULATION.

5.—Superficie et population du Canada en 1911, par provinces et districts, et population en 1901—suite.

Provinces et districts.	Superficie en acres.	POPULATION EN 1911.			Par mille carré.	Popula-tion en 1901.
		Hommes.	Femmes.	Total.		
Nouvelle-Ecosse.	13,713,920¹	251,019	241,319	492,338	22.98	459,574
Annapolis.....	847,280	9,374	9,207	18,581	14.04	18,842
Antigonish.....	355,840	5,915	6,047	11,962	21.51	13,617
Cap Breton N. et Victoria.....	867,264	15,435	14,453	29,888	22.06	24,650
Cap Breton S.....	462,016	28,853	24,499	53,352	73.90	35,087
Colchester.....	928,640	11,746	11,918	23,664	16.31	24,900
Cumberland.....	1,077,120	20,708	19,835	40,543	24.09	36,168
Digby.....	640,000	10,206	9,961	20,167	20.17	20,322
Guysborough.....	1,059,840	8,858	8,190	17,048	10.29	18,320
Halifax, Ville et Comté.....	1,358,960	40,061	40,196	80,257	37.80	74,662
Hants.....	786,560	10,016	9,687	19,703	16.03	20,056
Inverness.....	901,600	13,079	12,492	25,571	18.15	24,353
Kings.....	552,960	10,995	10,785	21,780	25.21	21,937
Lunenburg.....	769,280	17,121	16,139	33,260	27.67	32,389
Pictou.....	719,360	18,213	17,645	35,858	31.90	33,459
Richmond.....	312,960	6,828	6,445	13,273	27.14	13,515
Shelburne & Queens	1,294,387	12,261	11,950	24,211	11.97	24,428
Yarmouth.....	549,604	11,350	11,870	23,220	27.04	22,869
Ontario.	166,951,636¹	1,299,290	1,223,984	2,523,274	9.67	2,182,947
Algoma E.....	31,433,370	28,938	15,690	44,628	0.91	25,211
Algoma O.....	14,248,389	17,922	10,782	28,704	1.29	17,894
Brant.....	213,905	9,735	9,524	19,259	57.62	18,273
Brantford.....	55,592	13,750	12,867	26,617	306.44	19,867
Brockville.....	175,919	8,990	9,541	18,531	67.42	18,721
Bruce N.....	608,608	12,166	11,617	23,783	25.00	27,424
Bruce S.....	447,655	13,284	12,965	26,249	37.53	31,596
Carleton.....	416,558	14,762	13,644	28,406	43.64	24,380
Dufferin.....	356,248	9,229	8,511	17,740	31.87	21,036
Dundas.....	245,199	9,048	9,117	18,165	47.43	19,757
Durham.....	402,549	13,617	12,794	26,411	42.00	27,570
Elgin E.....	232,014	9,002	8,595	17,597	48.54	17,901
Elgin O.....	228,849	13,469	13,246	26,715	74.72	25,685
Essex N.....	153,133	19,497	18,509	38,006	158.84	28,789
Essex S.....	299,222	15,070	14,471	29,541	63.18	29,955
Frontenac.....	1,021,380	11,492	10,452	21,944	13.75	24,746
Glenarry.....	305,660	10,608	10,651	21,259	44.51	22,131
Grenville.....	296,209	8,479	9,006	17,545	37.91	21,021
Grey E.....	440,356	10,145	9,505	19,650	28.57	23,663
Grey N.....	286,784	13,778	13,213	26,991	60.23	24,874
Grey S.....	365,885	9,725	9,525	19,250	33.67	21,053
Haldimand.....	13,203	11,045	10,517	21,562	44.18	21,233
Halton.....	232,120	11,535	10,673	22,208	61.23	19,545
Hamilton E.....	1,724	20,989	18,804	39,793	14,792.94	24,000
Hamilton O.....	2,266	18,644	18,635	37,279	1,053.08	28,634
Hastings E.....	826,504	13,075	11,903	24,978	19.34	27,943
Hastings O.....	660,205	15,437	15,388	30,825	29.89	31,348
Huron E.....	274,073	8,090	8,199	16,289	38.04	19,227
Huron S.....	298,535	9,764	9,744	19,508	41.82	22,881
Huron O.....	256,455	8,452	8,734	17,186	42.88	19,712
Kent E.....	265,336	12,137	11,561	23,698	57.16	25,328
Kent O.....	321,963	16,414	15,883	32,297	64.21	31,866

¹ Mesuré sur carte.

SUPERFICIE ET POPULATION.

5.—Superficie et population du Canada en 1911, par provinces et districts, et population en 1901—suite.

Provinces et districts.	Superficie en acres.	POPULATION EN 1911.				Popula- tion en 1901.
		Hommes.	Femmes.	Total.	Par mille carré.	
Ontario—fin.						
Kingston.....	2,266	9,825	10,835	20,660	5,836.16	19,788
Lambton E.....	351,140	11,267	10,956	22,223	40.51	26,919
Lambton O.....	368,363	14,901	14,208	29,109	50.58	29,723
Lanark N.....	362,641	7,018	7,066	14,024	25.82	17,236
Lanark S.....	365,666	9,904	9,847	19,751	34.57	19,996
Leeds.....	399,876	9,146	9,058	18,204	29.14	19,254
Lennox et Ad- dington.....	748,654	10,131	10,255	20,386	17.42	23,346
Lincoln.....	212,739	17,902	17,527	35,429	106.58	30,552
London.....	4,252	21,901	24,399	46,300	6,962.41	37,976
Middlesex E.....	246,718	10,666	10,148	20,814	50.32	20,228
Middlesex N.....	279,332	7,011	6,726	13,737	31.47	16,419
Middlesex O.....	242,994	8,164	8,050	16,214	42.70	18,079
Muskoka.....	1,014,650	11,204	10,029	21,233	13.39	20,971
Nipissing.....	20,206,767	43,284	30,846	74,130	2.35	28,309
Norfolk.....	405,927	13,702	13,408	27,110	42.74	29,147
Northumberland E	280,737	10,307	9,620	19,927	45.44	20,495
Northumberland O	170,007	6,356	6,609	12,965	48.80	13,055
Ontario N.....	323,086	8,797	8,344	17,141	33.95	18,390
Ontario S.....	222,523	12,263	11,602	23,865	68.64	22,018
Ottawa, Ville.....	3,043	34,790	38,403	73,193	15,396.21	57,640
Oxford N.....	262,756	12,691	12,386	25,077	61.08	25,644
Oxford S.....	226,554	11,355	10,939	22,294	62.98	22,760
Parry Sound.....	2,514,109	14,460	12,087	26,547	6.76	24,936
Peel.....	299,849	11,644	10,458	22,102	47.18	21,475
Perth N.....	275,051	15,241	14,994	30,235	70.35	29,256
Perth S.....	262,281	9,677	9,270	18,947	46.23	20,615
Peterborough E.....	570,479	8,028	7,471	15,499	17.39	16,291
Peterborough O.....	354,437	12,936	13,215	26,151	47.23	20,704
Prescott.....	316,344	13,669	13,299	26,968	54.56	27,035
Prince Edward.....	249,853	8,448	8,702	17,150	43.93	17,864
Renfrew N.....	676,998	12,091	11,526	23,617	22.32	24,556
Renfrew S.....	1,052,770	14,209	13,643	27,852	16.93	27,676
Russell.....	447,152	20,188	19,246	39,434	56.44	35,166
Simcoe E.....	338,805	18,324	16,970	35,294	66.67	29,845
Simcoe N.....	367,917	12,664	12,035	24,699	42.96	26,071
Simcoe S.....	357,508	12,621	12,439	25,060	44.86	26,399
Stormont.....	263,890	12,273	12,502	24,775	60.10	27,042
Thunder Bay et Rainy River.....	46,450,167	42,293	24,956	67,249	0.93	28,987
Toronto Centre.....	651	27,550	25,575	53,125	52,083.33	43,861
Toronto E.....	2,198	33,888	35,024	68,912	20,090.97	40,194
Toronto N.....	1,867	24,499	31,970	56,469	19,338.70	40,886
Toronto S.....	2,917	24,312	19,644	43,956	9,639.47	38,108
Toronto O.....	3,144	51,593	53,698	105,29	21,444.20	44,991
Victoria.....	1,813,908	19,068	17,431	36,499	12.89	38,511
Waterloo N.....	174,849	16,616	17,003	33,619	123.06	27,124
Waterloo S.....	155,271	14,475	14,513	28,988	119.47	25,470
Welland.....	247,849	22,272	19,891	42,163	108.87	31,588
Wellington N.....	371,496	11,366	10,926	22,292	38.40	26,120
Wellington S.....	280,882	16,265	15,935	32,200	75.36	29,526
Wentworth.....	289,257	17,724	16,910	34,634	76.63	26,818
York Centre.....	213,586	13,827	12,221	26,048	78.05	21,505
York N.....	275,554	11,456	10,959	22,415	52.05	22,419
York S.....	69,745	34,703	33,315	68,018	624.13	20,699

POPULATION.

5.—Superficie et population du Canada en 1911, par provinces et districts, et population en 1901—suite.

Provinces et districts.	Superficie en acres.	POPULATION EN 1911.				Population en 1901.
		Hommes.	Femmes.	Total.	Par mille carré.	
Ile du Prince-Edouard.	1,397,991¹	47,069	46,659	93,728	42.91	103,259
Kings.....	440,355	11,598	11,038	22,636	35.31	24,725
Prince.....	498,065	16,551	16,228	32,779	42.12	35,400
Queens.....	489,571	18,920	19,393	38,313	50.09	43,134
Québec.	225,198,561¹	1,011,502	991,730	2,003,232	5.69	1,648,898
Argenteuil.....	501,355	8,657	8,109	16,766	21.43	16,407
Bagot.....	221,530	9,135	9,071	18,206	52.60	18,181
Beauce.....	1,210,266	26,035	25,364	51,399	27.18	43,129
Beauharnois.....	94,105	10,640	10,162	20,802	141.47	21,732
Bellechasse.....	417,690	10,632	10,509	21,141	32.39	18,706
Berthier.....	1,403,359	9,950	9,922	19,872	9.06	19,980
Bonaventure.....	2,216,550	14,379	13,731	28,110	8.12	24,495
Brome.....	312,422	6,871	6,345	13,216	27.07	13,397
Chambly et Verchères.....	215,680	14,327	14,388	28,715	85.21	24,318
Champlain.....	6,353,248	23,293	19,465	42,758	4.31	32,015
Charlevoix.....	1,455,034	10,649	9,988	20,637	9.08	19,334
Chateaugay.....	169,779	6,647	6,675	13,322	50.22	13,583
Chicoutimi et Saguenay.....	87,795,034	32,729	30,612	63,341	0.46	48,291
Compton.....	920,986	15,655	13,975	29,630	20.59	26,460
Dorchester.....	602,624	12,930	12,166	25,096	26.65	21,007
Drummond et Arthabaska.....	766,607	21,233	20,357	41,590	34.72	38,999
Gaspé.....	2,912,941	18,195	16,806	35,001	7.69	30,683
Hochelaga.....	1,784	36,707	38,342	75,049	26,918.58	56,919
Huntingdon.....	231,200	6,707	6,533	13,240	36.65	13,979
Jacques-Cartier.....	73,803	32,737	32,286	65,023	563.86	26,168
Joliette.....	1,928,640	11,841	12,070	23,911	7.93	22,255
Kamouraska.....	664,006	10,619	10,269	20,888	20.13	19,099
Labelle.....	2,456,052	21,131	19,220	40,351	10.52	32,901
Laprairie et Napierville.....	204,288	9,937	9,398	19,335	60.57	19,633
L'Assomption.....	157,854	7,577	7,587	15,164	61.48	13,995
Laval.....	95,287	15,370	14,607	29,977	201.34	19,743
Lévis.....	173,977	14,319	14,594	28,913	106.35	26,210
L'Islet.....	494,596	8,538	7,897	16,435	21.27	14,439
Lotbinière.....	464,895	11,144	11,014	22,158	30.50	20,039
Maisonneuve.....	6,338	85,577	85,401	170,978	17,265.27	65,178
Maskinongé.....	1,881,600	8,265	8,244	16,509	5.62	15,813
Mégantic.....	499,304	16,439	14,875	31,314	40.14	23,878
Missisquoi.....	240,140	8,893	8,573	17,466	46.55	17,339
Montcalm.....	2,698,120	7,066	6,796	13,862	3.30	13,001
Montmagny.....	403,286	8,729	8,627	17,356	27.54	14,757
Montmorency.....	1,367,654	6,606	6,609	13,215	6.18	12,311
Montréal-Ste-Anne.....	829	11,402	10,274	21,676	16,738.22	23,368
Montréal-St-Antoine.....	1,062	23,709	24,929	48,638	29,317.66	47,653
Montréal-St-Jacques.....	438	22,028	22,029	44,057	64,410.82	42,618

¹ Mesuré sur carte.

SUPERFICIE ET POPULATION.

5.—Superficie et population du Canada en 1911, par provinces et districts, et population en 1901—fin.

Province et districts.	Superficie en acres.	POPULATION EN 1911.			Par mille carré.	Population en 1901.
		Hommes.	Femmes.	Total.		
Québec—fin.						
Montréal-St-Laurent.....	544	27,637	28,223	55,860	65,717.65	48,808
Montréal-Ste-Marie.....	621	27,282	27,628	54,910	56,608.25	40,631
Nicolet.....	400,690	15,077	14,978	30,055	48.01	27,209
Pontiac.....	12,747,098	15,634	13,782	29,416	1.48	25,722
Portneuf.....	952,832	15,336	15,193	30,529	20.51	27,159
Québec-Centre.....	824	9,522	12,141	21,663	16,793.02	20,366
Québec-Est.....	594	22,457	24,972	47,429	51,108.83	39,325
Québec-Ouest.....	503	4,370	5,248	9,618	12,236.64	9,149
Québec, comté.....	1,746,239	12,858	12,986	25,844	9.48	22,101
Richelieu.....	141,602	10,332	10,354	20,686	93.50	19,518
Richmond et Wolfe.....	783,565	20,230	19,261	39,491	32.26	34,137
Rimouski.....	3,574,468	26,491	24,999	51,490	9.22	40,157
Rouville.....	155,505	6,609	6,522	13,131	54.12	13,407
St-Hyacinthe.....	177,671	10,633	11,709	22,342	80.48	21,543
St-Jean et Iberville.....	257,934	11,062	10,820	21,882	54.29	20,679
Shefford.....	363,008	12,145	11,831	23,976	42.27	23,628
Sherbrooke.....	152,064	11,648	11,563	23,211	97.69	18,426
Soulanges.....	87,111	4,640	4,760	9,400	69.06	9,928
Stanstead.....	276,786	10,301	10,464	20,765	48.03	18,998
Témiscouata.....	1,155,961	8,650	17,780	36,430	20.17	29,185
Terrebonne.....	500,366	14,592	14,426	29,018	37.12	26,816
Trois-Rivières et St-Maurice.....	1,643,552	18,203	17,950	36,153	14.08	29,311
Deux-Montagnes..	178,725	7,002	6,866	13,868	49.66	14,438
Vaudreuil.....	128,414	5,585	5,454	11,039	55.02	10,445
Wright.....	1,553,711	24,771	23,561	48,332	19.91	42,830
Yamaska.....	233,578	9,805	9,706	19,511	53.46	20,564
Québec, non organisé.....	-	1,332	734	2,066	-	2,405
Saskatchewan.	161,088,000	291,730	200,702	492,432	1.95	91,279
Assiniboine.....	4,803,514	24,619	17,937	42,556	5.67	9,332
Battleford.....	34,889,994	28,734	18,341	47,075	0.86	6,171
Humboldt.....	7,489,869 ²	30,405	21,790	52,195	4.45	2,166
Mackenzie.....	5,404,839 ²	22,204	18,354	40,558	4.80	13,537
Moosejaw.....	21,664,196 ²	55,101	32,624	87,725	2.59	5,761
Prince-Albert.....	66,087,803 ²	20,847	15,472	36,319	0.35	12,795
Qu'Appelle.....	3,429,965 ²	20,053	15,555	35,608	6.64	17,178
Régina.....	5,075,695 ²	44,478	26,078	70,556	8.90	7,703
Saltcoats.....	2,687,835 ²	16,019	12,676	28,695	6.83	9,479
Saskatoon.....	4,230,970 ²	29,270	21,875	51,145	7.74	7,157
Yukon.....	132,528,640¹	6,508	2,004	8,512	0.041	27,219
Territ. du N.-O....	1,229,878,400¹	9,346	9,135	18,481	0.010	20,129

¹ Mesuré sur carte. ² Superficie totale de terre.

POPULATION.

Répartition de la population urbaine.—Les tableaux 6 et 8 indiquent la répartition de la population urbaine en villes, municipalités et villages. Il y a maintenant au Canada, quatre villes dont la population totale dépasse 100,000 âmes: Montréal, 470,480; Toronto, 376,538; Winnipeg, 136,035; et Vancouver, 100,401, contre deux seulement en 1901: Montréal, 267,730; et Toronto, 208,040. Il y a trois villes, dont la population, en 1911, excède 50,000 h.: Ottawa, 87,062 h.; Hamilton, 81,969 h. et Québec, 78,710 h. Deux villes qui ont, en 1911, une population de plus de 5,000 h.: North Vancouver, C.-B., 8,196 h., et Cobalt, Ont., 5,638 h., n'existaient pas en 1901, tandis que 14 autres municipalités n'existaient pas en 1891: Régina, 30,213 h., Edmonton, 24,900 h., Maisonneuve, 18,684 h., Fort William, 16,499 h., Moosejaw, 13,823 h., Saskatoon, 12,004 h., Port Arthur, 11,220 h., Lethbridge, 8,050 h., North Bay, 7,737 h., Theford Mines, 7,261 h., Prince Albert, 6,254 h., Medicine Hat, 5,608 h., Strathcona, 5,579 h., et North Toronto, 5,362 h.

La division de la population en population urbaine et population rurale, donne 3,280,964 à la première et 3,925,679 à la dernière. L'augmentation de la population urbaine est l'un des faits les plus frappants qu'a révélés le recensement de 1911. Tandis que durant la décade 1901-1911, la population rurale avait augmenté de 576,163 âmes, soit de 17.20 p.c., l'augmentation de la population urbaine était de 1,259,165, ou de 62.28 p.c. Dans les provinces maritimes et dans Ontario, la population urbaine a augmenté aux dépens de la population rurale, car cette dernière a diminué réellement depuis 1901, dans l'île du Prince-Edouard, de 10.81 p.c., en Nouvelle-Ecosse, de 7.26 p.c., dans le Nouveau-Brunswick de 0.58 p.c., et dans Ontario, de 4.18 p.c. La population urbaine de ces provinces a augmenté, durant la même période, dans les proportions suivantes: île du Prince-Edouard, 0.1; Nouvelle-Ecosse, 45.43; Nouveau-Brunswick, 28.81, et Ontario, 41.93.

Le tableau 8 donne une analyse de la population urbaine du Canada, pour chacune des années de recensement 1901 et 1911. Il montre que, en 1911, sur une population totale de 7,206,643, pas moins de 2,354,131, soit 32.70 p.c., habitaient les villes ou les municipalités ayant une population de plus de 5,000 âmes, la population totale urbaine étant de 3,280,964, ou 45.53 p.c. de la population entière.

6.—Population des villes et municipalités de plus de 5,000 habitants en 1911, comparée à celle de 1871-81-91-1901.

Villes et municipalités	Provinces.	POPULATION.				
		1871.	1881.	1891.	1901.	1911.
Montréal ¹	Québec.....	115,000	155,238	219,616	267,730	470,480
Toronto ¹	Ontario.....	59,000	96,196	181,215	208,040	376,538
Winnipeg ¹	Manitoba.....	241	7,985	25,639	42,340	136,035
Vancouver ¹	Col'bie Brit.....	-	-	13,709	27,010	100,401
Ottawa ¹	Ontario.....	24,141	31,307	44,154	59,928	87,062
Hamilton ¹	".....	26,880	36,661	48,959	52,634	81,969
Québec.....	Québec.....	59,699	62,446	63,090	68,840	78,710
Halifax.....	Nouv.-Ecosse.....	29,582	36,100	38,437	40,832	46,619
London.....	Ontario.....	18,000	26,266	31,977	37,976	46,300
Calgary.....	Alberta.....	-	-	3,876	4,392	43,704
St-Jean.....	N.-Brunswick.....	41,325	41,353	39,179	40,711	42,511

¹Population de la ville proprement dite.

SUPERFICIE ET POPULATION.

6.—Population des villes et municipalités de plus de 5,000 habitants en 1911, comparée à celle de 1871-81-91-1901—suite.

Villes et municipalités	Provinces.	POPULATION.				
		1871.	1881.	1891.	1901.	1911.
Victoria.....	Col'bie-Brit....	3,270	5,925	16,841	20,919	31,660
Régina.....	Saskatchewan..	—	—	—	2,249	30,213
Edmonton.....	Alberta.....	—	—	—	2,626	24,900
Brantford.....	Ontario.....	8,107	9,616	12,753	16,619	23,132
Kingston.....	".....	12,407	14,091	19,263	17,961	18,874
Maisonneuve....	Québec.....	—	—	—	3,958	18,684
Peterborough....	Ontario.....	4,611	6,812	9,717	11,239	18,360
Hull.....	Québec.....	3,800	6,890	11,264	13,993	18,222
Windsor.....	Ontario.....	4,253	6,561	10,322	12,153	17,829
Sydney.....	Nouv.-Ecosse..	—	1,480	2,427	9,009	17,723
Glace Bay.....	".....	—	—	2,459	6,945	16,562
Fort William....	Ontario.....	—	—	—	3,633	16,499
Sherbrooke.....	Québec.....	4,432	7,227	10,110	11,765	16,405
Berlin.....	Ontario.....	2,743	4,054	7,425	9,747	15,186
Guelph.....	".....	6,878	9,890	10,537	11,496	15,175
Westmount.....	Québec.....	200	884	3,076	8,856	14,579
St. Thomas.....	Ontario.....	2,197	8,367	10,366	11,485	14,054
Brandon.....	Manitoba.....	—	—	3,778	5,620	13,839
Moosejaw.....	Saskatchewan..	—	—	—	1,558	13,823
Trois-Rivières..	Québec.....	7,570	8,670	8,334	9,981	13,691
New Westminster.	Col'bie-Brit....	—	1,500	6,678	6,499	13,199
Stratford.....	Ontario.....	4,313	8,239	9,500	9,959	12,946
Owen Sound.....	".....	3,369	4,426	7,497	8,776	12,559
St. Catharines...	".....	7,864	9,631	9,170	9,946	12,484
Saskatoon.....	Saskatchewan..	—	—	—	113	12,004
Verdun.....	Québec.....	—	—	296	1,898	11,629
Moncton.....	N.-Brunswick..	—	5,032	8,762	9,026	11,345
Port Arthur.....	Ontario.....	—	—	—	3,214	11,220
Charlottetown....	I. du P.-Ed....	8,807	11,485	11,373	12,080	11,198
Sault Ste-Marie..	Ontario.....	879	780	2,414	7,169	10,984
Chatham.....	".....	5,873	7,873	9,052	9,068	10,770
Lachine.....	Québec.....	1,696	2,406	3,761	5,561	10,699
Galt.....	Ontario.....	3,827	5,187	7,535	7,866	10,299
Sarnia.....	".....	2,929	3,874	6,692	8,176	9,947
Belleville.....	".....	7,305	9,516	9,916	9,117	9,876
St-Hyacinthe....	Québec.....	3,746	5,321	7,016	9,210	9,797
Valleyfield.....	".....	1,800	3,906	5,515	11,055	9,449
Brockville.....	Ontario.....	5,102	7,609	8,791	8,940	9,374
Woodstock.....	".....	3,982	5,373	8,612	8,833	9,320
Niagara Falls....	".....	—	2,347	3,349	5,702	9,248
Amherst.....	Nouv.-Ecosse..	—	2,274	3,781	4,964	8,973
Sorel.....	Québec.....	5,636	5,791	6,669	7,057	8,420
Nanaimo.....	Col'bie-Brit....	—	1,645	4,595	6,130	8,306
North Vancouver.	".....	—	—	—	—	8,196
Lethbridge.....	Alberta.....	—	—	—	2,072	8,050
North Bay.....	Ontario.....	—	—	—	2,530	7,737
St-Boniface.....	Manitoba.....	—	1,283	1,553	2,019	7,483
Sydney Mines....	Nouv.-Ecosse..	—	2,340	2,442	3,191	7,470
Lévis.....	Québec.....	6,691	7,597	7,301	7,783	7,452
Oshawa.....	Ontario.....	3,185	3,992	4,066	4,394	7,436

POPULATION.

6.—Population des villes et municipalités de plus de 5,000 habitants en 1911, comparée à celle de 1871-81-91-1901—fin.

Villes et municipalités	Provinces.	POPULATION.				
		1871.	1881.	1891.	1901.	1911.
Thetford Mines.....	Québec.....	-	-	-	3,256	7,261
Fredericton.....	N.-Brunswick..	6,006	6,218	6,502	7,117	7,208
Collingwood.....	Ontario.....	2,829	4,445	4,939	5,755	7,096
Lindsay.....	"	4,049	5,080	6,081	7,003	6,964
Orillia.....	"	1,322	2,911	4,752	4,907	6,828
Fraserville.....	Québec.....	1,541	2,291	4,175	4,569	6,774
Yarmouth.....	Nouv.-Ecosse..	2,500	3,485	6,089	6,430	6,600
Cornwall.....	Ontario.....	2,033	4,468	6,805	6,704	6,598
Barrie.....	"	3,398	4,854	5,550	5,949	6,420
New Glasgow.....	Nouv.-Ecosse..	-	2,595	3,776	4,447	6,383
Smiths Falls.....	Ontario.....	1,150	2,087	3,864	5,155	6,370
Joliette.....	Québec.....	3,047	3,268	3,347	4,220	6,346
Prince Albert.....	Saskatchewan..	-	-	-	1,785	6,254
Kenora.....	Ontario.....	-	-	1,806	5,202	6,158
Truro.....	Nouv.-Ecosse..	-	3,461	5,102	5,993	6,107
St-Jean.....	Québec.....	3,022	4,314	4,722	4,030	5,903
Portage-la-Prairie..	Manitoba.....	-	-	3,363	3,901	5,892
Chicoutimi.....	Québec.....	1,393	1,935	2,277	3,826	5,880
Spring Hill.....	Nouv.-Ecosse..	-	900	4,813	5,178	5,713
Cobalt.....	Ontario.....	-	-	-	-	5,638
Pembroke.....	"	1,508	2,820	4,401	5,156	5,626
Medicine Hat.....	Alberta.....	-	-	-	1,570	5,608
Strathcona.....	"	-	-	-	1,550	5,579
North Sydney.....	Nouv.-Ecosse..	-	1,520	2,513	4,646	5,418
North Toronto.....	Ontario.....	-	-	-	1,852	5,362
Welland.....	"	1,110	1,870	2,035	1,863	5,318
Port Hope.....	"	5,114	5,581	5,042	4,188	5,092
Cobourg.....	"	4,442	4,957	4,829	4,239	5,074
Dartmouth.....	Nouv.-Ecosse..	-	3,786	6,252	4,806	5,058

7.—Population des municipalités et villages ayant de 1,000 à 5,000 habitants en 1901 et 1911.

Municipalités et villages.	POPULATION.		Municipalités et villages.	POPULATION.	
	1901.	1911.		1901.	1911.
Alberta.			Alberta—fin.		
Wetaskiwin (ville)..	550	2,411	Stettler.....	-	1,444
Red Deer.....	323	2,118	Taber.....	-	1,400
Macleod.....	796	1,844	Cardston.....	639	1,207
Castor.....	-	1,659	High River.....	153	1,182
Camrose.....	-	1,586	Blairmore..	239	1,137
Coleman.....	-	1,557	Lacombe..	499	1,029
Raymond.....	-	1,465	Vegreville.....	-	1,029
			Pincher Creek	335	1,027

¹ Population de la municipalité.

SUPERFICIE ET POPULATION.

7.—Population des municipalités et villages ayant de 1,000 à 5,000 habitants en 1901 et 1911—suite.

Municipalités et villages.	POPULATION.		Municipalités et villages.	POPULATION.	
	1901.	1911.		1901.	1911.
Colombie-Britannique.			Nouvelle Ecosse —fin.		
Nelson (ville).....	-	4,476	Parrsboro.....	3,391	2,856
Prince Rupert (ville).....	-	4,184	Bridgewater.....	2,203	2,775
Kamloops ".....	-	3,772	Inverness.....	-	2,719
Ladysmith ".....	-	3,295	Lunenburgh.....	2,916	2,681
Fernie ".....	-	3,146	Dominion.....	-	2,589
Cranbrook ".....	-	3,090	Kentville.....	1,731	2,304
Revelstoke ".....	-	3,017	Liverpool.....	1,937	2,109
Rossland ".....	6,159	2,826	Antigonish.....	1,838	1,787
Vernon ".....	-	2,671	Trenton.....	1,274	1,749
Kelowna ".....	-	1,663	Canso.....	2,367	1,617
Chilliwack ".....	-	1,657	Wolfville.....	1,412	1,458
Grand Forks ".....	-	1,577	Shelburne.....	1,445	1,435
Trail ".....	-	1,460	Oxford.....	1,285	1,392
Cumberland ".....	-	1,237	Wedgeport.....	1,026	1,392
			Digby.....	1,150	1,247
			Port Hood.....	550	1,078
			Annapolis Royal.....	1,019	1,019
			Louisburg.....	-	1,006
Manitoba.			Ontario.		
Selkirk.....	2,188	2,977	Ingersoll.....	4,573	4,763
Dauphin.....	1,135	2,815	Midland.....	3,174	4,663
Neepawa.....	1,418	1,864	Goderich.....	4,158	4,522
Souris.....	839	1,854	Arnprior.....	4,152	4,405
Virren.....	901	1,550	Hawkesbury.....	4,150	4,400
Minnedosa.....	1,052	1,483	Waterloo.....	3,537	4,359
Carman.....	1,439	1,271	Dundas.....	3,173	4,299
Morden.....	1,522	1,130	Sudbury.....	2,027	4,150
Emerson.....	840	1,043	Paris.....	3,229	4,098
Killarney.....	585	1,010	Trenton.....	4,217	3,988
Stonewall.....	589	1,005	Steeltown.....	-	3,936
			Preston.....	2,308	3,883
			Haileybury.....	-	3,874
			Renfrew.....	3,153	3,846
			Gananoque.....	3,526	3,804
			Carleton Place.....	4,059	3,621
			Perth.....	3,588	3,588
			Penetanguishene.....	2,422	3,568
			Pictou.....	3,698	3,564
			Petrolia.....	4,135	3,518
			Wallaceburg.....	2,763	3,438
			Parry Sound.....	2,884	3,429
			Brampton.....	2,748	3,412
			Rockland.....	1,998	3,397
			St. Marys.....	3,384	3,388
			Walkerville.....	1,579	3,302
			Simcoe.....	2,627	3,227
			Eastview.....	-	3,169
			Copper Cliff.....	-	3,082
			Campbellford.....	2,485	3,051
			Newmarket.....	2,125	2,996
			Dunnville.....	2,105	2,861
Nouveau-Brunswick.					
Chatham.....	4,868	4,666			
Woodstock.....	3,644	3,856			
Campbellton.....	2,652	3,817			
Newcastle.....	2,507	2,945			
St. Stephen.....	2,840	2,836			
Sackville.....	-	2,039			
Sussex.....	-	1,906			
Marysville.....	1,892	1,837			
Edmundston.....	-	1,821			
Milltown.....	2,044	1,804			
Dalhousie.....	862	1,650			
Shediac.....	-	1,442			
Grand Falls.....	-	1,280			
Dorchester.....	-	1,080			
Nouvelle-Ecosse.					
Westville.....	3,417	4,417			
Stellarton.....	2,335	3,910			
Windsor.....	3,398	3,452			
Pictou.....	3,235	3,179			

POPULATION.

7.—Population des municipalités et villages ayant 1,000 à 5,000 habitants en 1901 et 1911—suite.

Municipalités et villages.	POPULATION.		Municipalités et villages.	POPULATION.	
	1901.	1911.		1901.	1911.
Ontario—suite.			Ontario—fin.		
Strathroy.....	2,933	2,823	Victoria Harbour.....	-	1,616
Bowmanville.....	2,731	2,814	Fort Frances.....	697	1,611
Meaford.....	1,916	2,811	Georgetown.....	1,313	1,583
Napanee.....	3,143	2,807	Durham.....	1,422	1,581
Prescott.....	3,019	2,801	Rainy River.....	-	1,578
Bracebridge.....	2,479	2,776	Vankleek Hill.....	1,674	1,577
Tilsonburg.....	2,241	2,758	Exeter.....	1,790	1,555
Leamington.....	2,451	2,652	Dresden.....	1,613	1,551
Walkerton.....	2,971	2,601	Fergus.....	1,396	1,534
Amherstburg.....	2,222	2,560	Mattawa.....	1,400	1,524
Blind River.....	2,656	2,558	Harriston.....	1,637	1,491
Almonte.....	3,023	2,452	New Hamburg.....	1,208	1,484
Oakville.....	1,643	2,372	Forest.....	1,553	1,445
Hespeler.....	2,457	2,368	Havelock.....	984	1,436
Huntsville.....	2,152	2,358	Uxbridge.....	1,657	1,433
Hanover.....	1,392	2,342	Kingsville.....	1,537	1,427
Orangeville.....	2,511	2,340	Lakefield.....	1,244	1,397
Alexandria.....	1,911	2,323	Blenheim.....	1,653	1,387
Sandwich.....	1,450	2,302	Mimico.....	-	1,373
Listowel.....	2,693	2,289	Tilbury.....	1,012	1,368
Thorold.....	1,979	2,273	Tweed.....	1,168	1,368
Warton.....	2,443	2,266	Essex.....	1,391	1,353
Clinton.....	2,547	2,254	L'Original.....	1,026	1,347
Whitby.....	2,110	2,248	Brighton.....	1,378	1,320
Wingham.....	2,392	2,238	Niagara.....	1,258	1,318
Sturgeon Falls.....	1,418	2,199	Parkhill.....	1,430	1,289
New Liskeard.....	-	2,108	Alliston.....	1,256	1,279
Aylmer.....	2,204	2,102	Keewatin.....	1,156	1,242
Deseronto.....	3,527	2,013	Port Elgin.....	1,313	1,235
Seaforth.....	2,245	1,983	Little Current.....	728	1,208
Kincardine.....	2,077	1,956	Elora.....	1,187	1,197
Ridgetown.....	2,405	1,954	Kemptville.....	1,523	1,192
Thessalon.....	1,205	1,945	Eganville.....	1,107	1,189
Aurora.....	1,590	1,901	Port Dalhousie.....	1,125	1,152
Weston.....	1,083	1,875	Port Perry.....	1,465	1,148
Mount Forest.....	2,019	1,839	Fort Erie.....	890	1,146
Burlington.....	1,119	1,831	Winchester.....	1,101	1,143
Portsmouth.....	1,696	1,786	Port Dover.....	1,177	1,138
Elmira.....	1,060	1,782	Shelburne.....	1,188	1,113
Bridgeburg.....	1,358	1,770	Norwich.....	1,269	1,112
Mitchell.....	1,945	1,766	Cardinal.....	1,378	1,111
Chesley.....	1,734	1,734	Hagersville.....	1,020	1,106
Acton.....	1,484	1,720	Arthur.....	1,285	1,102
Cochrane.....	-	1,715	Beamsville.....	832	1,096
Morrisburg.....	1,693	1,696	Watford.....	1,279	1,092
Southampton.....	1,636	1,685	Waterford.....	1,122	1,083
Merritton.....	1,710	1,670	Madoc.....	1,157	1,058
Grimsbay.....	1,001	1,669	Fenelon Falls.....	1,132	1,053
Palmerston.....	1,850	1,665	Stayner.....	1,225	1,039
Milton.....	1,372	1,654	Stouffville.....	1,223	1,034
Gravenhurst.....	2,146	1,624	Beaverton.....	855	1,015
Port Colborne.....	1,253	1,624	Bobcaygeon.....	914	1,000

SUPERFICIE ET POPULATION.

7.—Population de municipalités et villages ayant de 1,000 à 5,000 habitants, en 1901 et 1911—fin.

Municipalités et villages.	POPULATION.		Municipalités et villages.	POPULATION.	
	1901.	1911.		1901.	1911.
Ile du Prince-Edouard.			Québec—fin.		
Summerside.....	2,875	2,678	Lorette.....	1,555	1,588
Souris.....	-	1,089	Marieville.....	1,306	1,587
			Plessisville.....	1,586	1,559
Québec.			Beloeil.....	-	1,501
Outremont.....	1,148	4,820	St-Vincent de Paul.....	1,462	1,492
Grand Mère.....	2,511	4,783	Ste-Rose.....	1,154	1,480
Granby.....	3,773	4,750	Arthabaskaville.....	995	1,458
Shawinigan Falls.....	-	4,265	Malbaie.....	826	1,449
Lauzon.....	3,416	3,978	St-Joseph (Beauce).....	1,117	1,440
Magog.....	3,516	3,978	St-Tite.....	-	1,438
Longueuil.....	2,835	3,972	Bedford.....	1,364	1,432
Buckingham.....	2,854	3,854	Ste-Anne de Bellevue.....	1,343	1,416
Farnham.....	3,114	3,560	St-Joseph (Richelieu).....	-	1,416
St-Jérôme.....	3,619	3,473	St-Georges.....	-	1,410
St-Lambert.....	-	3,344	Acton Vale.....	1,175	1,402
Coaticook.....	2,880	3,165	Grenville.....	495	1,383
Aylmer.....	2,291	3,109	Pierreville.....	1,108	1,363
Rimouski.....	1,804	3,097	Grande-Baie.....	-	1,355
Victoriaville.....	1,693	3,028	Berthier.....	1,364	1,335
La Tuque.....	-	2,934	Danville.....	1,017	1,331
Black Lake.....	1,316	2,645	Sault-au-Récollet.....	-	1,311
Montmagny.....	1,919	2,617	Huntingdon.....	1,122	1,265
Nicolet.....	2,225	2,593	Bromptonville.....	-	1,239
Lachute.....	2,022	2,407	Lennoxville.....	1,120	1,211
Lac Mégantic.....	1,883	2,399	Lac-au-Saumon.....	-	1,171
Laprairie.....	1,451	2,388	Pointe-aux-Trembles.....	-	1,167
Jonquières.....	-	2,354	Deschailons.....	1,213	1,161
Windsor Mills.....	2,149	2,233	Laurentides.....	934	1,128
Asbestos.....	783	2,224	Boucherville.....	940	1,097
St-Pierre aux Liens.....	505	2,201	Amqui.....	-	1,070
Richmond.....	2,057	2,175	Waterville.....	576	1,054
Mont Joli.....	822	2,141	Masson.....	1,012	1,034
Ste-Thérèse.....	1,541	2,120	Baie de Shawinigan.....	-	1,024
Ste-Anne de Beaupré.....	-	2,066	St-Rémi.....	1,080	1,021
St-Jérôme de Matane.....	1,176	2,056	Papineau.....	772	1,015
Ste-Agathe.....	1,073	2,020	Bagotville.....	507	1,011
Beauharnois.....	1,976	2,015	Dorval.....	481	1,005
Terrebonne.....	1,822	1,990	Bienville.....	851	1,004
Iberville.....	1,512	1,905			
Waterloo.....	1,791	1,886	Saskatchewan.		
St-Laurent.....	1,390	1,860	Yorkton.....	700	2,309
Baie St-Paul.....	1,408	1,857	Weyburn.....	113	2,210
Pointe-Gatineau.....	1,583	1,751	North Battleford.....	-	2,105
L'Assomption.....	1,605	1,747	Estevan.....	181	1,981
Roberval.....	1,248	1,737	Swift Current.....	121	1,852
Drummondville.....	1,450	1,725	Melville.....	-	1,816
Montmorency.....	-	1,717	Battleford.....	609	1,335
Beauceville.....	-	1,677	Indian Head.....	768	1,285
Louiseville.....	1,565	1,675	Rosthern.....	415	1,172
St-Raymond.....	1,272	1,653	Moosomin.....	868	1,143
D'Israéli.....	-	1,606			
St-Gabriel de Brandon.....	1,199	1,602	Yukon.		
			Dawson City.....	9,142	3,015

POPULATION.

8.—Population urbaine du Canada par groupes, de même importance, 1901 et 1911.

Villes et Municipalités de	1901.				1911.			
	Nom- bre de lieux.	Popula- tion.	Pourcent de		Nom- bre de lieux.	Popula- tion.	Pourcent de	
			Pop. Urb.	Pop. Tota.			Pop. Urb.	Pop. Tota.
Au-dessus de 400,000	-	-	-	-	1	470,480	14.34	6.53
Entre								
300,000 et 400,000..	-	-	-	-	1	376,538	11.48	5.22
200,000 et 300,000..	2	475,770	23.53	8.86	-	-	-	-
100,000 et 200,000..	-	-	-	-	2	236,436	7.21	3.28
50,000 et 100,000..	3	181,402	8.97	3.38	3	247,741	7.55	3.44
25,000 et 50,000..	5	188,869	9.34	3.52	6	241,007	7.35	3.34
15,000 et 25,000..	3	55,499	2.75	1.03	13	237,551	7.24	3.30
10,000 et 15,000..	8	95,266	4.71	1.77	18	221,322	6.74	3.07
5,000 et 10,000..	37	275,919	13.65	5.14	46	323,056	9.85	4.48
3,000 et 5,000..	50	190,789	9.44	3.55	60	226,212	6.89	3.14
1,000 et 2,000..	187	320,433	15.85	5.97	251	429,553	13.09	5.97
500 et 1,000..	179	130,238	6.44	2.42	247	180,784	5.51	2.51
Au-dessous de 500 ..	-	107,614	5.32	2.00	-	90,284	2.75	1.25
Total....	-	2,021,799	100.00	37.64	-	3,280,964	100.00	45.53

9.—Population rurale et urbaine du Canada en 1901 et en 1911, par Provinces, et augmentation dans la décade.

Provinces.	POPULATION, 1901.		POPULATION, 1911.		AUGMENTATION OU DIMINUTION.	
	Rurale.	Urbaine.	Rurale.	Urbaine.	Rurale.	Urbaine.
Ile du Prince-Edouard.	88,304	14,955	78,758	14,970	-9,546	15
Nouvelle-Ecosse.	330,191	129,383	306,210	186,128	-23,981	56,745
Nouveau-Brunswick...	253,835	77,285	252,342	99,547	-1,493	22,262
Québec.....	992,667	656,231	1,032,618	970,614	39,951	314,383
Ontario.....	1,246,969	935,978	1,194,785	1,328,489	-52,184	392,511
Manitoba.	184,738	70,473	255,249	200,365	70,511	129,892
Saskatchewan.....	73,729	17,550	361,067	131,365	287,338	113,815
Alberta.....	52,399	20,623	232,726	141,937	180,327	121,314
Colombie-Britannique.	88,478	90,179	188,796	203,684	100,318	113,505
Yukon.....	18,077	9,142	4,647	3,865	-13,430	-5,277
Territoires du Nord-O.	20,129	-	18,481	-	-1,648	-
Canada.....	3,349,516	2,021,799	3,925,679	3,280,964	576,163	1,259,165

SUPERFICIE ET POPULATION.

10.—Population rurale et urbaine du Canada par provinces et sexes, 1911.

Provinces.	HOMMES.				FEMMES.			
	Pop. Rurale.	Pop. Urbaine.	Total.	Surplus de population rurale.	Pop. Rurale.	Pop. Urbaine.	Total.	Surplus de population rurale.
Ile du Prince-Edouard	40,192	6,877	47,069	33,315	38,566	8,093	46,659	30,473
Nouvelle-Ecosse...	157,878	93,141	251,019	64,737	148,332	92,987	241,319	55,345
Nouveau-Brunswick.	131,599	48,268	179,867	83,331	120,743	51,279	172,022	69,464
Québec....	533,117	478,385	1,011,502	54,732	499,501	492,229	991,730	7,272
Ontario....	639,850	659,440	1,299,290	-19,590	554,935	669,049	1,223,984	-114,114
Manitoba..	141,912	108,144	250,056	33,768	113,337	92,221	205,558	21,116
Saskatchewan....	212,522	79,208	291,730	133,314	148,545	52,157	200,702	96,388
Alberta....	140,781	83,208	223,989	57,573	91,945	58,729	150,674	33,216
Colombie-Britan...	128,242	123,377	251,619	4,865	60,554	80,307	140,861	-19,753
Yukon....	3,634	2,874	6,508	760	1,013	991	2,004	22
Territoires du N.-O....	9,346	-	9,346	9,346	9,135	-	9,135	9,135
Canada..	2,139,073	1,682,922	3,821,995	456,151	1,786,606	1,598,042	3,384,648	188,564

Proportion entre les sexes.—La population masculine du Canada à été rapportée comme étant de 3,821,995 âmes, et la population féminine, comme étant de 3,384,648, de sorte que l'excédent des hommes sur les femmes est de 437,347, ce qui équivaut, dans la proportion de 1·13:1, à un excédent de 13 hommes par cent, ou de 130 hommes sur 1,000 femmes. Réciproquement on compte 886 femmes pour 1,000 hommes, la proportion en moins du nombre des femmes, comparée à celui des hommes, étant probablement plus grande au Canada que dans tout autre pays. Parmi les autres pays accusant ainsi un déficit, du côté des femmes, sont: Ceylan, 888 femmes pour 1,000 hommes, le Dominion de la Nouvelle-Zélande, 896 femmes pour 1,000 hommes; le "Commonwealth" d'Australie, 926 femmes pour 1,000 hommes; les Etats-Unis, 943 femmes pour 1,000 hommes; et l'Inde, 953 femmes pour 1,000 hommes. A l'exception de l'Inde et de Ceylan, où l'infanticide féminin a été pratiqué, ces pays sont nouveaux, et les proportions entre les nombres respectifs des deux sexes sont affectées par l'immigration dans laquelle prédomine l'élément masculin. En Angleterre et dans le pays de Galles, on a compté, en 1911 et en 1901, 1,068 femmes contre 1,000 hommes, et seule, la Norvège a dépassé ce nombre, en ayant 1,069 femmes contre 1,000 hommes. Dans les autres pays européens, le nombre des femmes, pour 1,000 hommes, est comme suit: Ecosse, 1,063, Danemark, 1,061; Suède, 1,046; Autriche, 1,036; France, 1,033 (en 1901); Suisse, 1,031; Allemagne, 1,026; Hollande, 1,021; Hongrie 1,019; Belgique, 1,017; Italie, 1,010 (en 1901); et Irlande, 1,004.

POPULATION.

Les proportions, entre les provinces du Canada sont indiquées dans le tableau 11, pour les deux recensements des années 1901 et 1911. Dans cette dernière année, le nombre de femmes, par 1,000 hommes, dans chaque province, était comme suit: Colombie-Britannique, 560; Manitoba, 622; Alberta, 673; Saskatchewan, 688; Ontario, 942; Nouveau-Brunswick, 956; Nouvelle-Ecosse, 961; Québec, 980; et Ile du Prince-Edouard, 991. On verra que la différence est spécialement marquée dans les provinces de l'ouest.

Le Tableau 12 donne la proportion pour cent de la population féminine, relativement à la population masculine, pour chacune des divisions rurale et urbaine, lors du recensement de 1911. Dans la population rurale, l'élément masculin, au Canada, est dans une infériorité numérique de 16.48 pour cent, mais, dans la population urbaine, cette infériorité n'est que de 5.05 pour cent. L'infériorité est plus marquée dans les provinces de l'Ouest. Dans deux des trois provinces maritimes, dans Québec et dans Ontario, il y a réellement dans la population urbaine, un excédent d'élément féminin, qui atteint 17.68 pour cent dans l'Ile du Prince-Edouard. Mais dans l'ouest, l'infériorité numérique de l'élément féminin se manifeste de nouveau, quoique (excepté en Saskatchewan), elle ne soit pas si marquée que dans la population rurale.

11.—Population du Canada par sexes, 1901 et 1911.

Provinces.	1901.			1911.		
	Hommes.	Femmes.	Excédent en hom.	Hommes.	Femmes.	Excédent en hom.
Alberta.....	41,019	32,003	9,016	223,989	150,674	73,315
Colombie-Britannique.	114,160	64,497	49,663	251,619	140,861	110,758
Manitoba.....	138,504	116,707	21,797	250,056	205,558	44,498
Nouveau-Brunswick...	168,639	162,481	6,158	179,867	172,022	7,845
Nouvelle-Ecosse.....	233,642	225,932	7,710	251,019	241,319	9,700
Ontario.....	1,096,640	1,086,307	10,333	1,299,290	1,223,984	75,306
Ile du Prince-Edouard.	51,959	51,300	659	47,069	46,659	410
Québec.....	824,454	824,444	10	1,011,502	991,730	19,772
Saskatchewan.....	49,431	41,848	7,583	291,730	200,702	91,028
Yukon.....	23,084	4,135	18,949	6,508	2,004	4,504
Territoires du Nord-O.	10,176	9,953	223	9,346	9,135	211
Canada.....	2,751,708	2,619,607	132,101	3,821,995	3,384,648	437,347

NOMBRE DE FEMMES PAR 1,000 HOMMES.

Provinces.	1901.	1911.	Provinces.	1901.	1911.
Alberta.....	780	673	Ile du Prince-Edouard..	987	991
Colombie-Britannique ..	565	560	Québec.....	1,000	980
Manitoba.....	643	622	Saskatchewan.....	847	688
Nouveau-Brunswick.....	963	956	Yukon.....	179	308
Nouvelle-Ecosse.....	967	961	Territoires du Nord-O..	978	977
Ontario.....	990	942	Canada.....	952	886

SUPERFICIE ET POPULATION.

12.—Proportion entre les sexes dans divisions rurale et urbaine, 1911.

Provinces.	Ru- rale.	Ur- baine.	Provinces.	Ru- rale.	Ur- baine.
	p.c.	p.c.		p.c.	p.c.
Ile du Prince-Edouard....	95.95	117.68	Saskatchewan	69.90	65.85
Nouvelle-Ecosse.....	93.95	99.84	Alberta	65.31	70.58
Nouveau-Brunswick.....	91.75	106.24	Colombie-Britannique..	47.22	65.09
Québec.....	93.69	102.89	Yukon	30.35	34.48
Ontario.....	86.73	101.46	Territoires du N.-O	97.74	—
Manitoba.....	79.86	85.28	Canada	83.52	94.95

13.—Etat conjugal de la population du Canada, classifiée en gens célibataires, mariés, veufs, divorcés, légalement séparés, et autres, par provinces, recensement de 1911.

Provinces.	HOMMES.						
	Céliba- taires.	Mariés.	Veufs.	Divor- cés.	Séparés léga- lement.	Etat civil in- connu.	Total.
Alberta	147,587	70,706	3,385	106	53	2,152	223,989
Colombie-Brit.....	160,218	83,096	4,079	145	70	4,011	251,619
Manitoba.....	160,159	83,987	3,926	50	50	1,884	250,056
Nouv.-Brunswick.	113,015	61,131	4,978	51	40	652	179,867
Nouvelle-Ecosse..	156,643	86,277	6,891	38	37	1,133	251,019
Ontario.....	762,330	492,650	33,564	189	539	10,018	1,299,290
Ile du Prince- Edouard.....	30,216	15,266	1,513	7	5	62	47,069
Québec.....	637,113	342,933	26,064	134	401	4,857	1,011,502
Saskatchewan....	192,352	90,765	4,291	85	82	4,155	291,730
Yukon.....	4,672	1,623	169	31	7	6	6,508
Territ. du N.-O ..	5,461	3,419	294	3	2	167	9,346
Canada... ..	2,369,766	1,331,853	89,154	839	1,286	29,097	3,821,995
Provinces.	FEMMES.						
	Céliba- taires.	Mariées.	Veuves.	Divor- cées.	Séparées léga- lement.	Etat civil in- connu.	Total.
Alberta	83,026	62,710	4,509	37	60	332	150,674
Colombie-Brit.....	71,585	61,359	6,178	87	69	1,583	140,861
Manitoba.....	118,669	78,751	7,260	38	82	758	205,558
Nouv.-Brunswick.	101,288	60,069	10,380	37	42	206	172,022
Nouvelle-Ecosse..	139,958	84,008	16,440	36	55	822	241,319
Ontario.....	672,923	468,186	78,407	227	693	3,548	1,223,984
Ile du Prince- Edouard.....	28,162	15,138	3,279	8	10	62	46,659
Québec.....	608,366	334,564	46,658	169	511	1,462	991,730
Saskatchewan....	112,387	82,189	5,556	34	55	481	200,702
Yukon.....	834	1,012	135	18	4	1	2,004
Territ. du N.-O ..	4,688	3,482	854	—	3	108	9,135
Canada.	1,941,886	1,251,468	179,656	691	1,584	9,363	3,381,648

POPULATION.

Logements et familles.—En 1911, le nombre des logements occupés était de 1,416,311, et celui des familles, de 1,517,742, contre 1,028,892 logements, et 1,070,747 familles en 1901.

Le nombre moyen de personnes par logement, en 1911, était de 5·9, et par famille, de 4·7, contre 5·2 par logement, et 5 par famille, en 1901.

En 1911, le nombre de personnes par famille, par province, était de 5 pour l'île du Prince-Edouard; de 4·9 pour la Nouvelle-Ecosse; de 5·7 pour le Nouveau-Brunswick; de 5·3 pour Québec; de 4·8 pour Ontario; de 5·4 pour le Manitoba; de 4·2 pour la Saskatchewan et l'Alberta, et de 5·3 pour la Colombie-Britannique.

14.—Nombre des logements et des familles du Canada, par provinces, d'après le recensement de 1911.

Provinces.	Logements.	Familles.	Provinces.	Logements.	Familles.
Alberta...	88,355	91,527	Québec...	339,756	381,448
Colombie-Brit.	74,685	80,792	Saskatchewan.	117,939	122,075
Manitoba.	84,709	92,284	Yukon.....	4,204	4,203
Nouv.-Brunswick.	61,664	69,064	Territ. du N.-O.	4,023	4,374
Nouvelle-Ecosse..	93,784	100,820			
Ontario..	528,955	552,406			
Île du Prince-Edouard.	18,237	18,749	Canada...	1,416,311	1,517,742

Origines de la population.—Le tableau 15 indique les origines de la population. Sur l'augmentation totale de la population, depuis 1901, soit 1,835,328 âmes, les Anglais ont fourni 562,251 âmes, ou 30·63 pour cent; les Irlandais, 61,663, ou 3·36 p.c.; les Écossais, 197,726, ou 10·77 p.c.; les Gallois, 11,754, ou ·06 p.c.; les Français, 405,519, ou 22·09 p.c.; les Allemands, 82,819, ou 4·51 p.c.; et les Austro-Hongrois, 110,925, ou 6·05 p.c.

Les races britanniques s'élèvent à 833,796 âmes, ou 45·42 p.c. de l'augmentation totale, et forment avec les Français et les Allemands, un total de 1,322,134 âmes, ou 72 p.c. de l'augmentation entière de la décade. Les individus d'origine britannique formaient en 1911, 54·07 p.c. de la population totale, dont ils étaient 57·03 p.c. en 1901.

La proportion entre la population anglaise et la population totale, a augmenté de 23·47 à 25·30 p.c. en dix ans, tandis que celle de la population irlandaise est tombée de 18·41 à 14·58, et que celle de la population écossaise a tombé de 14·90 à 13·85. La proportion de la population allemande était de 5·46 en 1911, contre 5·78 p.c. en 1901. Si, à la proportion de la population française, 28½ p.c., nous ajoutons celle de la population britannique, qui est de 54 p.c., nous obtenons environ 82½ p.c. pour les deux principales nationalités du Canada, ce qui laisse 17½ p.c. pour toutes les autres races.

Il est à remarquer que le nombre des Juifs, ou soit-disant tels, a augmenté de 16,131 en 1901, à 75,681, en 1911.

SUPERFICIE ET POPULATION.

DIAGRAMME INDIQUANT LES ORIGINES DE LA POPULATION EN 1911.

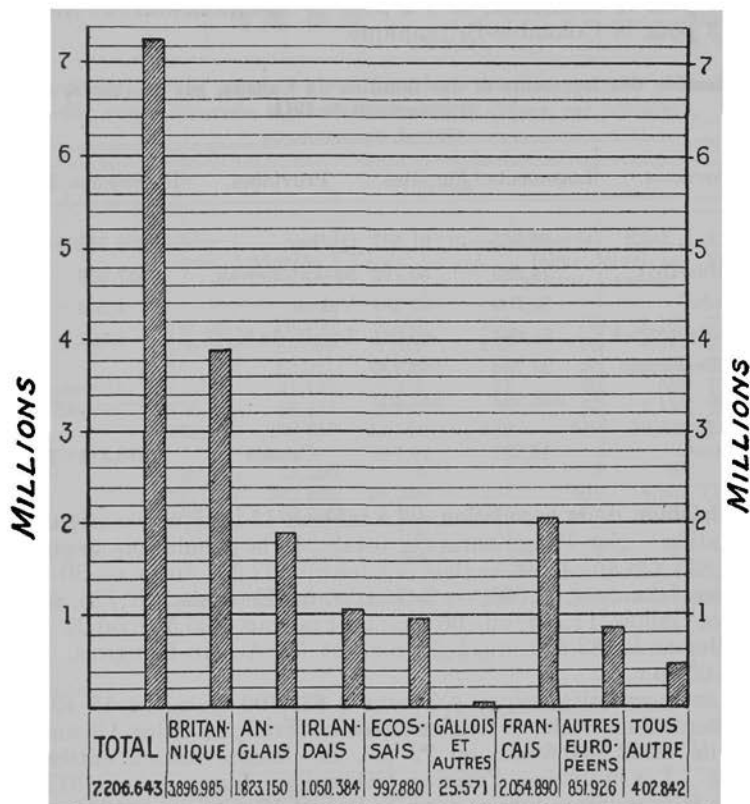

(Chaque espace vertical représente 200,000 personnes.)

Le diagramme ci-dessus donne graphiquement la composition proportionnée de la population du Canada en 1911, suivant ses origines, ainsi que le nombre d'individus des races britannique, anglaise, irlandaise, écossaise, galloise, française, autres races européennes, et de toutes autres races, en comparaison avec le total général.

POPULATION.

15.—Origines de la population en 1901 et en 1911, son augmentation dans les dix années, et les proportions pour cent de population.

Origines.	1901.	1911.	AUGMENTATION EN DIX ANS.		PROPORTION POUR CENT DE LA POPULATION.	
			Absolue.	Pour cent.	1901.	1911.
Anglaise.....	1,260,899	1,823,150	562,251	44.59	23.47	25.30
Irlandaise.....	988,721	1,050,384	61,663	6.24	18.41	14.58
Ecossaise.....	800,154	997,880	197,726	24.71	14.90	13.85
Galloise.....	13,135	24,848	11,713	89.17	.24	.34
Autres.....	286	723	437	152.80	.01	.01
Britanniques.....	3,063,195	3,896,985	833,790	27.22	57.03	54.08
Française.....	1,649,371	2,054,890	405,519	24.59	30.71	28.51
Allemande.....	310,501	393,320	82,819	26.67	5.78	5.46
Autrichienne.....	10,947	42,535	31,588	288.55	.20	.59
Bukowinienne.....	(¹)	9,960	9,960	(¹)	-	.14
Galicienne.....	5,682	35,158	29,476	518.76	.11	.49
Hongroise.....	1,549	11,605	10,056	649.19	.03	.16
Ruthène.....	(²)	29,845	29,845	(²)	-	.41
Austro-Hongroise...	18,178	129,103	110,925	610.22	.34	1.79
Belge.....	2,994	9,593	6,599	220.41	.06	.13
Bulgare et Roumaine.....	354	5,875	5,521	1,559.60	.01	.08
Chinoise.....	17,312	27,774	10,462	60.43	.32	.39
Hollandaise.....	33,845	54,986	21,141	62.46	.63	.76
Finlandaise.....	2,502	15,497	12,995	519.38	.05	.20
Grecque.....	291	3,594	3,303	1,135.05	.01	.05
Hindoue.....	-	2,342	2,342	-	-	.03
Indienne ³	127,941	105,492	-22,449	-17.55	2.38	1.46
Italienne.....	10,834	45,411	34,577	319.15	.20	.63
Japonaise.....	4,738	9,021	4,283	90.39	.09	.13
Juive.....	16,131	75,681	59,550	369.16	.30	1.05
Nègre.....	17,437	16,877	-560	-3.21	.32	.23
Polonaise.....	6,285	33,365	27,080	430.87	.11	.46
Russe.....	19,825	43,142	23,317	117.61	.37	.60
Scandinave.....	31,042	107,535	76,493	246.42	.58	1.49
Suisse.....	3,865	6,625	2,760	71.41	.07	.09
Turque.....	1,681	3,880	2,199	130.81	.03	.05
Diverses.....	1,454	18,310	16,844	1,158.45	.03	.25
Non-indiquées.....	31,539	147,345	115,806	367.18	.58	2.04
Population totale...	5,371,315	7,206,643	1,835,328	34.17	100.00	100.00

¹ Comprise sous le terme générique : Autrichienne.

² Comprise sous le terme générique : Galicienne.

³ Y compris les Métis, en 1901

SUPERFICIE ET POPULATION.

Religions de la population.—Les tableaux 16 et 17 indiquent les religions spécifiées au recensement de 1911, et qui se montaient à 79, pour une population de 7,173,513; il y en avait en, 1901, 57, pour une population de 5,327,224 âmes. Les 32,490 âmes restant en sus, en 1911, contre 43,222 qui restaient en 1901, n'avaient pas de religion spéciale, et comprenaient celles qui étaient classées comme n'ayant "Aucune religion." Les quatre religions principales gardent le même ordre qu'en 1901 et sont les suivantes: Catholique Romaine (2,833,041), Presbytérienne (1,115,324), Méthodiste (1,079,892), et Anglicane (1,043,017). Elles se montent ensemble à 6,071,274 ou 84 p.c. de la population totale. De ces quatre religions, la religion Catholique Romaine accuse la plus grande augmentation absolue: 603,441 âmes; la religion Anglicane vient ensuite, avec 361,523 âmes, puis la religion Presbytérienne, avec 272,882 âmes, et la religion Méthodiste, avec 163,006 âmes; mais relativement, la religion Anglicane vient la première avec une augmentation de 53.05 p.c.; la proportion pour cent étant comme suit, dans les trois autres cas: Presbytérienne, 32.39, Catholique Romaine, 27.06, et Méthodiste, 17.78.

16.—Religions de la population, 1881, 1891, 1901 et 1911.

Religions.	1881.	1891.	1901.	1911.
Adventistes.....	7,211	6,354	8,058	10,406
Anglicans.....	577,414	646,059	681,494	1,043,017
Baptistes.....	296,525	303,839	318,005	382,666
Chrétiens.....	-	-	6,900	16,773
Congrégationalistes.....	26,900	28,157	28,293	34,054
Disciples.....	20,193	12,763	14,900	11,329
Religions Orientales ¹	4,383	9,129	15,570	28,418
Évangélistes.....	-	-	10,193	10,595
Eglise Grecque.....	-	-	15,630	88,507
Juifs.....	2,393	6,414	16,401	74,564
Luthériens.....	46,350	63,982	92,524	229,864
Mennonites.....	²	²	31,797	44,611
Méthodistes.....	742,981	847,765	916,886	1,079,892
Mormons.....	-	-	6,891	15,971
Sans Religion.....	2,634	-	4,810	26,027
Païens.....	4,478	-	15,107	11,840
Presbytériens.....	676,165	755,326	842,442	1,115,324
Protestants.....	6,519	12,253	11,612	30,265
Catholiques Romains.....	1,791,982	1,992,017	2,229,600	2,833,041
Armée du Salut.....	-	13,949	10,308	18,834
Autres religions.....	36,296	54,965	50,672	68,155
Non indiquées.....	82,386	80,267	43,222	32,490
Totaux	4,324,810	4,833,239	5,371,315	7,206,643

¹Les religions orientales comprennent, dans cette table, les disciples de Confucius, les Bouddhistes, les Mahométans, les Shintos, les Sikhs et les Hindous.

²Pendant les années 1881 et 1891, les Mennonites sont compris avec les Baptistes.

POPULATION.

17.—Religions comptant 5,000 adhérents et plus, 1901 et 1911, avec augmentation ou diminution absolues et relatives pour la décade.

Religions.	1901.	1911.	Augmen- tation.	Augmen- tation. p.c.
Adventistes.....	8,058	10,406	2,348	29.14
Anglicans.....	681,494	1,043,017	361,523	53.05
Baptistes.....	318,005	382,666	64,661	20.33
Brethren.....	8,014	9,278	1,264	15.77
Bouddhistes.....	10,407	10,012	—395	—3.80
Christian Scientists..	2,619	5,073	2,454	93.70
Chrétiens.....	6,900	16,773	9,873	143.09
Disciples de Confucius....	5,115	14,562	9,447	184.69
Congrégationalistes.....	28,293	34,054	5,761	20.36
Disciples.....	14,900	11,329	—3,571	—23.96
Doukhobors.....	8,775	10,493	1,718	19.58
Évangéliques.....	10,193	10,595	402	3.94
Eglise Grecque..	15,630	88,507	72,877	466.26
Juifs.....	16,401	74,564	58,163	354.63
Luthériens.....	92,524	229,864	137,340	148.43
Mennonites.....	31,797	44,611	12,814	40.30
Méthodistes.....	916,886	1,079,892	163,006	17.78
Mormons.....	6,891	15,971	9,080	131.77
Sans religion.....	4,810	26,027	21,217	441.10
Païens.....	15,107	11,840	—3,267	—21.63
Presbytériens.....	842,442	1,115,324	272,882	32.39
Protestants.....	11,612	30,265	18,653	160.64
Catholiques Romains.....	2,229,600	2,833,041	603,441	27.06
Armée du Salut.....	10,308	18,834	8,526	82.71
Non indiquées.....	43,222	32,490	—10,732	—24.83
Totaux de 5,000 et au-dessus.....	5,340,003	7,159,488	1,819,485	34.07

Nota.—Le signe moins (—) indique une diminution.

Lieu de naissance et citoyenneté.—Le tableau 18 indique le lieu de naissance de la population, en 1901 et en 1911. En 1901, sur une population totale de 5,371,315, 4,671,815, ou 86.98 p.c., étaient nés au Canada; en 1911, sur 7,206,643, 5,619,682, soit 77.98 p.c., étaient nés au Canada, la diminution dans la proportion ayant été causée par la grande immigration qui se produisit dans la décade. En 1901 la partie de la population née à l'étranger, s'élevait à 278,449, soit 5.18 p.c., de la population totale, tandis qu'en 1911, elle atteignait 752,732, ou 10.44 p.c. de la population totale. En comparant les proportions, on verra que la population indigène du Canada a augmenté de 20.29 p.c.; que celle qui provient des Îles Britanniques a augmenté de 101.15 p.c., la population totale britannique, de 26.72 p.c., et la population totale étrangère, de 170.33 p.c. Cependant, en ce qui regarde la population née à l'étranger, les proportions pour cent ne comportent que des chiffres relativement peu élevés, et ayant par conséquent, une importance beaucoup moindre.

Le tableau 19 compare les populations britannique et étrangère, par province, pour 1901 et 1911.

Le tableau 20 donne la population masculine et féminine des villes et municipalités de 8,000 habitants et au-dessus, par lieu de naissance, et renseignera sur la nature de la population urbaine du Canada.

SUPERFICIE ET POPULATION.

Le tableau 21 donne les sources de la population, par province de résidence, et, entre autres informations utiles, indique l'étendue de la migration inter-provinciale. Il démontre que sur la population totale du Canada, en 1911, 77.98 p.c., étaient nés au pays, et 22.02 p.c. venaient de l'étranger. Sur la population indigène, 70.18 p.c. étaient nés dans leur province de résidence, et 7.80 p.c. avaient émigré dans d'autres provinces, spécialement dans celles de l'ouest. Sur la population étrangère, 11.58 p.c. étaient nés sous le drapeau britannique, et 10.44 p.c. étaient nés à l'étranger. Sur la population indigène qui avait changé de province, la grande majorité s'était établie dans les provinces de l'ouest, la Saskatchewan en ayant reçu la proportion la plus élevée, 29.83, l'Alberta, 23.60, la Colombie-Britannique, 21.61, et le Manitoba, 20.64 p.c. Le mouvement de la population, des provinces de l'est vers celles de l'ouest est encore indiqué par le tableau 23, qui démontre que sur 482,059 personnes ayant émigré de leur province natale, 352,735, ou 73.17 p.c., ont établi leur résidence dans les provinces de prairies et dans la Colombie-Britannique, le plus grand nombre s'étant fixé dans la Saskatchewan. Il est à remarquer qu'on trouve dans la province du Pacifique un plus grand nombre de personnes nées dans les provinces de l'Atlantique, que dans n'importe laquelle des provinces de prairies.

Le tableau 22 donne la population indigène par province de résidence. Le tableau 24 analyse la population étrangère, et démontre que sur son total de 752,732 individus, 353,588, ou 46.98 p.c. ont été naturalisés comme citoyens canadiens, ce qui en laisse 399,144, ou 53.02 p.c. comme appartenant encore à une nationalité étrangère. D'après le tableau 25, donnant, par province, la population mâle, de 21 ans et au-dessus, on peut estimer que le nombre total des électeurs du Canada, est de 1,851,223, nés sous le drapeau britannique, et de 135,906 étrangers naturalisés, soit en tout 1,987,129 électeurs. Le nombre de ceux-ci est donc environ de 27.5 p.c. de celui de la population totale; mais de ce chiffre sont exclus tous ceux qui n'ont pas droit de vote, comme les criminels ou les déments.

18.—Lieu de naissance de la population, 1901 et 1911.

Lieu de naissance.	Population.		Augmentation en 10 ans.		Pourcent de la population totale dont le pays de naissance est connu.	
	1901.	1911.	Nombre.	p.c.	1901.	1911.
Nés dans l'Empire Britanniq.	5,092,527	6,453,104	1,360,577	26.72	94.81	89.54
Canada	4,671,815	5,619,682	947,867	20.29	86.98	77.98
Ile du Prince-Edouard....	105,629	103,410	-2,219	-2.10	1.97	1.43
Nouvelle-Ecosse.....	442,898	476,210	33,312	7.52	8.25	6.61
Nouveau-Brunswick.....	317,062	345,253	28,191	8.89	5.90	4.79
Québec.....	1,620,482	1,937,914	317,432	19.59	30.17	26.89
Ontario.....	1,928,099	2,228,470	300,371	15.58	35.90	30.92
Manitoba.....	110,742	209,186	98,444	88.89	2.06	2.90
Saskatchewan et Alberta....	65,784	186,722	120,938	183.84	1.22	2.59
Colombie-Britannique.....	60,776	87,935	27,159	44.69	1.13	1.22

POPULATION.

18.—Lieu de naissance de la population, 1901 et 1911—fin.

Lieu de naissance.	Population.		Augmentation en 10 ans.		Pourcent de la population totale dont le pays de naissance est connu.	
	1901.	1911.	Nombre.	p.c.	1901.	1911.
Yukon et Territoires du N.-O.....	6,969	20,347	13,378	191.96	0.13	.28
Non spécifié.....	13,374	24,235	10,861	81.21	0.25	.34
Iles Britanniques.....	390,019	784,526	394,507	101.15	7.26	10.89
Angleterre.....	201,285	510,674	309,389	153.71	3.75	7.09
Irlande.....	101,629	92,874	-8,755	-8.61	1.89	1.29
Ecosse.....	83,631	169,391	85,760	102.55	1.56	2.35
Galles.....	2,518	8,727	6,209	246.58	.05	.12
Petites Iles.....	956	2,860	1,904	199.16	.02	.04
Possessions Britanniques.....	15,864	29,188	13,324	83.99	.29	.41
Australie.....	991	2,655	1,664	167.91	.02	.04
Inde.....	1,076	4,491	3,415	317.38	.02	.06
Terre-Neuve.....	12,432	15,469	3,037	24.43	.23	.21
Nouvelle-Zélande.....	374	903	529	141.44	.01	.01
Sud-Africain.....	128	1,166	1,038	810.94	.00	.02
Autres Possessions.....	863	4,504	3,641	421.90	.02	.06
Possessions Britanniques non spécifiées.....	14,829	19,708	4,879	32.90	.28	.27
Pays étrangers.....	278,449	752,732	474,283	170.33	5.18	10.44
Europe.....	125,549	404,941	279,392	222.54	2.34	5.62
Autriche-Hongrie.....	28,407	121,430	93,023	327.47	.53	1.68
Belgique.....	2,280	7,975	5,695	249.78	.04	.11
Bulgarie et Roumanie.....	1,066	9,657	8,591	805.91	.02	.13
Danemark.....	2,075	4,937	2,862	137.93	.04	.07
France.....	7,944	17,619	9,675	121.79	.15	.24
Allemagne.....	27,300	39,577	12,277	44.97	.51	.55
Grèce.....	213	2,640	2,427	1,139.44	.00	.04
Hollande.....	385	3,808	3,423	889.09	.01	.05
Islande.....	6,057	7,109	1,052	17.37	.11	.10
Italie.....	6,854	34,739	27,885	406.84	.13	.48
Norvège et Suède.....	10,256	49,194	38,938	379.66	.19	.68
Russie.....	31,231	100,971	69,740	223.30	.58	1.40
Autres pays.....	1,481	5,285	3,804	256.85	.03	.07
Asie.....	23,580	40,946	17,366	73.65	.44	.57
Chine.....	17,043	27,083	10,040	58.91	.32	.38
Indes Orientales.....	188	147	-41	-21.81	.00	.00
Japon.....	4,674	8,425	3,751	80.25	.09	.12
Syrie.....	1,222	2,907	1,685	137.89	.02	.04
Turquie.....	357	1,861	1,504	421.29	.01	.03
Autres pays.....	96	523	427	444.79	.00	.01
Etats-Unis.....	127,899	303,680	175,781	137.44	2.38	4.21
Indes Occidentales.....	699	211	-488	-69.81	.01	.00
Autres pays.....	722	2,954	2,232	309.14	.01	.04
En mer.....	339	807	468	138.05	.01	.01
Population totale.....	5,371,315	7,206,643	1,835,328	34.71	-	-

SUPERFICIE ET POPULATION.

19.—Sujets d'origine britannique ou étrangère, par provinces, 1901 et 1911.

Provinces.	Popu- lation Totale. ¹	Nés dans l'Empire Britannique.			Nés à l'étranger.			
		Canada.	Iles Britan- niques.	Posses- sions Britan- niques.	Europe	Asie.	Etats- Unis.	Di- vers.
I.P.-E. 1901	103,259	99,006	2,852	493	53	33	764	10
1911	93,728	91,154	1,373	236	79	19	829	5
Augmentation ou diminution.	-9,531	-7,852	-1,479	-257	26	-14	65	-5
N.-E. 1901	459,574	435,172	10,889	6,725	1,377	327	4,394	179
1911	492,338	456,063	15,863	8,737	5,217	540	4,802	413
Augmentation	32,764	20,891	4,974	2,012	3,840	213	408	234
N.-B. 1901	331,120	313,178	10,226	680	1,006	202	5,477	72
1911	351,889	333,576	8,729	810	2,052	257	5,766	59
Augmentation ou diminution.	20,769	20,398	-1,497	130	1,046	55	289	-13
Qué. 1901	1,648,898	1,560,190	42,600	2,648	12,022	1,680	28,405	166
1911	2,003,232	1,856,699	67,920	2,971	41,191	2,844	29,842	544
Augmentation	354,334	296,509	25,320	323	29,169	1,164	1,437	378
Ont. 1901	2,182,947	1,858,787	239,873	2,530	30,895	1,343	44,175	500
1911	2,523,274	2,015,445	348,681	5,084	86,967	5,388	55,674	735
Augmentation	340,327	156,658	108,808	2,554	56,072	4,045	11,499	235
Man. 1901	255,211	180,859	33,093	424	32,907	305	6,922	67
1911	455,614	264,828	90,622	984	78,051	1,099	16,326	212
Augmentation	200,403	83,969	57,529	560	45,144	794	9,404	145
Sask. 1901	90,125	54,254	9,666	118	22,631	73	2,758	41
1911	492,432	248,751	76,854	839	91,104	1,519	69,628	359
Augmentation	402,307	194,497	67,188	721	68,473	1,446	66,870	318
Alta. 1901	68,815	37,281	7,681	147	12,045	251	11,119	63
1911	374,663	162,237	65,839	1,416	58,771	2,216	81,357	367
Augmentation	305,848	124,956	58,158	1,269	46,726	1,965	70,238	304
C.-B. 1901	178,657	99,612	30,630	1,843	9,400	19,165	17,164	381
1911	392,480	169,322	107,345	7,435	40,131	26,988	37,548	430
Augmentation	213,823	69,710	76,715	5,592	30,731	7,823	20,384	49
Yukon et T.N.-O. . . . 1901	52,709	33,476	2,509	256	3,213	105	6,721	38
1911	26,993	21,607	1,300	676	1,378	76	1,908	41
Augmentation ou diminution.	-25,716	-11,869	-1,209	420	-1,835	-29	-4,813	3
Canada 1901	5,371,315	4,671,815	390,019	15,864	125,549	23,580	127,899	1,421
1911	7,206,643	5,619,682	784,526	29,188	404,941	40,946	303,680	3,165
Augmentation	1,835,328	947,867	394,507	13,324	279,392	17,366	175,781	1,744

¹Y compris les inconnus et ceux qui sont nés sur mer.

POPULATION.

20.—Lieu de naissance de la population des villes et municipalités de 7,000 âmes et au-dessus, recensement de 1911.

Lieu de naissance.	Montréal.		Toronto.		Winnipeg.		Vancouver.	
	H.	F.	H.	F.	H.	F.	H.	F.
Canada.....	186,809	196,818	107,574	124,792	30,228	29,739	23,406	20,576
Iles Britanniques...	21,846	18,897	58,185	49,117	23,764	16,235	19,281	11,408
Possessions Brit....	1,007	1,084	1,320	1,427	294	240	1,533	762
Non spécifié (Brit.)	459	334	530	384	1,798	743	788	219
Europe.....	18,488	13,029	11,569	7,831	14,660	11,651	4,917	1,683
Asie.....	1,612	311	1,684	130	686	71	4,697	575
Etats-Unis.....	4,652	4,846	5,353	6,206	2,900	2,898	5,509	4,892
Autres pays.....	149	101	188	170	60	33	84	53
Sur mer.....	12	26	41	37	16	19	12	7
Totaux.....	235,034	235,446	186,444	190,094	74,406	61,629	60,227	40,174
Lieu de naissance.	Ottawa.		Hamilton.		Québec.		Halifax.	
	H.	F.	H.	F.	H.	F.	H.	F.
Canada.....	33,709	38,285	25,065	26,979	34,909	40,990	18,505	21,160
Iles Britanniques...	4,995	4,518	12,141	9,860	689	680	2,618	1,420
Possessions Brit....	84	85	98	90	39	35	713	1,095
Non spécifié (Brit.)	76	58	19	14	25	16	51	63
Europe.....	1,836	1,228	3,019	1,254	368	281	206	120
Asie.....	204	29	343	21	86	26	76	41
Etats-Unis.....	873	1,047	1,479	1,563	211	310	231	243
Autres pays.....	14	12	8	6	22	21	24	37
Sur mer.....	5	4	6	4	—	2	8	8
Totaux.....	41,796	45,266	42,178	39,791	36,349	42,361	22,432	24,187
Lieu de naissance.	London.		Calgary.		St. John.		Victoria.	
	H.	F.	H.	F.	H.	F.	H.	F.
Canada.....	16,038	19,129	10,730	8,466	18,070	20,138	6,570	6,396
Iles Britanniques...	4,530	4,156	9,444	5,328	1,222	1,149	6,841	4,306
Possessions Brit....	37	58	155	99	154	226	397	214
Non spécifié (Brit.)	13	17	341	107	63	51	141	152
Europe.....	611	335	3,003	1,327	298	218	762	237
Asie.....	91	9	547	16	88	33	3,225	153
Etats-Unis.....	573	691	2,327	1,784	342	443	1,118	1,090
Autres pays.....	5	1	15	11	12	2	29	18
Sur mer.....	3	3	3	1	2	6	5
Totaux.....	21,901	24,399	26,565	17,139	20,249	22,262	19,089	12,571
Lieu de naissance.	Régina.		Edmonton.		Brantford.		Kingston.	
	H.	F.	H.	F.	H.	F.	H.	F.
Canada.....	9,377	5,559	6,627	5,848	7,607	8,242	6,794	8,363
Iles Britanniques...	5,667	2,483	3,865	2,559	2,918	2,277	1,492	1,398
Possessions Brit....	54	42	52	45	25	25	24	29
Non spécifié (Brit.)	170	31	235	69	9	5	29	29
Europe.....	3,408	1,808	1,398	1,066	808	281	139	92
Asie.....	144	—	155	11	249	21	54	3
Etats-Unis.....	935	516	1,566	1,351	273	350	173	243
Autres pays.....	12	7	34	17	21	17	7	1
Sur mer.....	—	—	1	1	2	2	3	2
Totaux.....	19,767	10,446	13,933	10,697	11,912	4,220	8,714	10,160

SUPERFICIE ET POPULATION.

20.—Lieu de naissance de la population des villes et municipalités de 7,000 âmes et au-dessus, recensement de 1911—suite.

Lieu de naissance.	Maisonneuve.		Peterboro.		Hull.		Windsor.	
	H.	F.	H.	F.	H.	F.	H.	F.
Canada.....	8,273	8,064	6,851	7,757	8,878	8,864	6,799	7,098
Iles Britanniques...	675	561	1,614	1,452	106	84	1,053	814
Possessions Brit....	14	20	11	16	-	-	4	15
Non spécifié (Brit.)	5	3	36	18	1	1	9	9
Europe.....	324	165	132	66	65	26	237	159
Asie.....	31	6	23	3	16	6	65	21
Etats-Unis.....	271	269	185	187	80	95	734	799
Autres pays.....	3	-	1	3	-	-	5	2
Sur mer.....	-	-	2	3	-	-	6	-
Totaux.....	9,596	9,088	8,855	9,505	9,146	9,076	8,912	8,917
Lieu de naissance.	Sydney.		Glace Bay.		Fort William.		Sherbrooke.	
Canada.....	6,614	6,204	6,769	6,325	4,357	3,757	6,976	7,437
Iles Britanniques...	473	312	670	512	2,217	1,370	584	512
Possessions Brit....	1,189	802	704	472	29	15	6	11
Non spécifié (Brit.)	2	3	9	9	3	2	10	1
Europe.....	1,136	275	602	283	2,927	1,089	200	65
Asie.....	68	26	27	6	138	30	14	10
Etats-Unis.....	209	195	78	78	298	249	275	303
Autres pays.....	112	103	9	8	9	6	-	-
Sur mer.....	-	-	1	-	3	-	1	-
Totaux.....	9,803	7,920	8,869	7,693	9,981	6,518	8,066	8,339
Lieu de naissance.	Berlin.		Guelph.		Westmount.		St. Thomas.	
Canada.....	5,786	6,439	5,223	6,144	4,625	6,168	5,180	5,569
Iles Britanniques...	394	354	1,538	1,290	1,017	1,432	1,417	1,201
Possessions Brit....	1	3	5	11	41	95	8	5
Non spécifié (Brit.)	9	2	26	85	7	9	24	12
Europe.....	967	782	435	110	123	97	70	33
Asie.....	32	11	58	1	73	5	27	6
Etats-Unis.....	192	221	119	124	361	510	228	270
Autres pays.....	1	1	3	2	3	6	2	-
Sur mer.....	1	-	1	-	2	5	1	1
Totaux.....	7,383	7,813	7,408	7,767	6,252	8,327	6,957	7,097
Lieu de naissance.	Brandon.		Moosejaw.		Trois-Rivières.		New Westminster.	
Canada.....	3,636	4,003	4,011	2,747	6,276	7,027	3,343	3,134
Iles Britanniques...	2,173	1,598	2,500	1,455	50	29	2,027	1,140
Possessions Brit....	16	18	23	7	3	3	225	77
Non spécifié (Brit.)	428	28	567	37	1	1	55	18
Europe.....	813	606	933	181	51	54	762	189
Asie.....	83	10	219	1	29	1	836	46
Etats-Unis.....	211	211	702	429	82	82	741	-
Autres pays.....	2	3	9	2	-	1	6	3
Sur mer.....	-	-	-	1	1	-	2	1
Totaux.....	7,362	6,477	8,964	4,859	6,493	7,198	7,997	5,202

POPULATION.

20.—Lieu de naissance de la population des villes et municipalités de 7,000 âmes et au-dessus, recensement de 1911—suite.

Lieu de naissance.	Stratford.		Owen Sound.		St. Catharines.		Saskatoon.	
	H.	F.	H.	F.	H.	F.	H.	F.
Canada.....	4,583	5,121	5,112	5,386	4,395	4,791	3,485	2,791
Iles Britanniques...	1,566	1,195	905	606	1,217	1,057	2,083	1,253
Possessions Brit....	12	13	40	27	17	13	38	26
Non spécifié (Brit.)	8	3	9	8	3	3	399	57
Europe.....	102	80	74	31	104	118	551	187
Asie.....	13	2	48	25	116	6	86	1
Etats-Unis.....	111	133	141	139	324	312	573	470
Autres pays.....	1	-	2	3	4	2	2	1
Sur mer.....	3	-	2	-	2	-	-	1
Totaux.....	6,399	6,547	6,333	6,225	6,182	6,302	7,217	4,787
Lieu de naissance.	Verdun.		Moncton.		Port Arthur.		Charlottetown	
	H.	F.	H.	F.	H.	F.	H.	F.
Canada.....	4,256	4,391	5,184	5,461	3,234	2,804	4,886	5,759
Iles Britanniques...	1,326	1,111	178	142	1,207	807	143	151
Possessions Brit....	43	95	40	50	16	20	38	56
Non spécifié (Brit.)	-	1	28	11	1	-	1	-
Europe.....	96	75	27	21	1,692	820	23	8
Asie.....	17	1	5	2	39	2	7	10
Etats-Unis.....	101	114	94	98	287	289	47	73
Autres pays.....	1	1	1	2	-	-	-	-
Sur mer.....	-	-	-	1	2	-	-	1
Totaux.....	5,840	5,789	5,557	5,788	6,478	4,742	5,145	6,058
Lieu de naissance.	Sault-Ste-Marie.		Chatham.		Lachine.		Galt.	
	H.	F.	H.	F.	H.	F.	H.	F.
Canada.....	3,849	3,418	3,915	4,631	4,214	4,465	3,344	3,929
Iles Britanniques...	634	482	830	689	765	622	1,449	1,166
Possessions Brit....	23	11	7	8	17	18	3	5
Non spécifié (Brit.)	5	3	-	8	-	-	2	1
Europe.....	1,318	389	62	38	262	153	119	51
Asie.....	56	9	36	5	22	7	52	9
Etats-Unis.....	435	351	238	280	73	73	86	82
Autres pays.....	-	-	-	-	7	-	-	1
Sur mer.....	1	-	23	-	1	-	-	-
Totaux.....	6,321	4,663	5,111	5,659	5,361	5,338	5,055	5,244
Lieu de naissance.	Sarnia.		Belleville.		St-Hyacinthe.		Valleyfield.	
	H.	F.	H.	F.	H.	F.	H.	F.
Canada.....	3,804	4,269	3,859	4,362	4,175	5,106	4,091	4,375
Iles Britanniques...	625	520	680	664	10	15	330	335
Possessions Brit....	7	9	2	6	1	5	3	1
Non spécifié (Brit.)	8	6	2	3	1	3	-	-
Europe.....	41	31	59	15	47	35	85	21
Asie.....	19	2	13	-	19	5	5	-
Etats-Unis.....	293	309	124	83	148	222	128	74
Autres pays.....	-	-	2	1	2	3	-	1
Sur mer.....	2	2	-	1	-	-	-	-
Totaux.....	4,799	5,148	4,741	5,135	4,403	5,394	4,642	4,807

SUPERFICIE ET POPULATION.

20.—Lieu de naissance de la population des villes et municipalités de 7,000 âmes et au-dessus, recensement de 1911—fin.

Lieu de naissance.	Brockville.		Woodstock.		Niagara Falls.		Amherst.	
	H.	F.	H.	F.	H.	F.	H.	F.
Canada.....	3,607	4,222	3,221	3,857	3,124	3,228	4,024	4,238
Iles Britanniques...	593	528	1,008	875	839	730	237	190
Possessions Brit....	12	14	8	4	14	13	26	30
Non spécifié (Brit.)	7	6	3	1	2	2	11	5
Europe.....	53	26	55	29	350	154	29	11
Asie.....	20	4	18	3	22	1	10	2
Etats-Unis.....	144	137	118	115	380	388	82	76
Autres pays..	-	1	1	1	1	-	2	-
Sur mer.....	-	-	2	1	2	1	-	-
Totaux.....	4,436	4,938	4,434	4,886	4,734	4,517	4,421	4,552
Lieu de naissance.	Sorel.		Nanaimo.		N. Vancouver.		Lethbridge.	
Canada.....	4,062	4,175	1,527	1,417	1,915	1,538	1,731	1,532
Iles Britanniques...	21	22	2,327	1,551	1,629	906	1,629	1,229
Possessions Brit....	-	-	25	22	108	67	20	19
Non spécifié (Brit.)	-	1	3	3	53	2	48	18
Europe.....	21	5	270	105	760	121	387	277
Asie.....	12	4	610	21	378	30	110	2
Etats-Unis.....	46	49	205	212	368	300	532	511
Autres pays.....	-	2	3	1	14	6	4	-
Sur mer.....	-	-	3	1	-	1	1	-
Totaux.....	4,162	4,258	4,973	3,333	5,225	2,971	4,462	3,588
Lieu de naissance.	North Bay.		St-Boniface.		Sydney Mines.		Lévis.	
Canada.....	3,071	3,098	2,364	2,264	2,608	2,600	3,512	3,847
Iles Britanniques...	549	420	650	542	817	633	8	14
Possessions Brit....	6	5	14	15	277	158	1	-
Non spécifié (Brit.)	75	19	65	28	1	-	6	4
Europe.....	179	117	759	431	198	78	24	6
Asie.....	55	5	14	1	10	2	-	-
Etats-Unis.....	77	59	160	172	31	37	9	20
Autres pays.....	2	-	3	1	12	7	-	1
Sur mer.....	-	-	-	-	1	-	-	-
Totaux.....	4,014	3,723	4,029	3,454	3,955	3,515	3,560	3,892
Lieu de naissance.	Oshawa.		Thetford Mines.		Fredericton.		Collingwood.	
Canada.....	2,544	2,657	3,542	3,357	3,071	3,573	2,688	2,922
Iles Britanniques...	1,013	798	67	42	187	166	691	550
Possessions Brit....	4	5	2	-	3	11	3	4
Non spécifié (Brit.)	13	6	-	-	5	6	1	-
Europe.....	178	63	35	7	11	8	41	25
Asie.....	6	1	12	4	7	-	9	1
Etats-Unis.....	63	78	97	95	69	90	77	74
Autres pays.....	1	1	-	-	-	-	3	1
Sur mer.....	2	3	1	-	1	-	-	-
Totaux.....	3,824	3,612	3,756	3,505	3,354	3,854	3,513	3,577

21.—Source de la population, par province de résidence, 1911.

Province de résidence.	Popula- tion totale.	Nés au Canada.						Immigrants.					
		Total.		Nés dans la province de résidence.		Nés dans une autre province.		Total.		d'origine britannique.		d'origine étrangère.	
		Nomb.	Pour cent.	Nomb.	Pour cent.	Nomb.	Pour cent.	Nomb.	Pour cent.	Nomb.	Pour cent.	Nomb.	Pour cent.
Ile du Prince-Edouard.	93,728	91,154	97.25	89,444	95.43	1,710	1.82	2,574	2.75	1,642	1.75	932	1.00
Nouvelle-Ecosse.....	492,338	456,063	92.63	443,899	90.16	12,164	2.47	36,275	7.37	25,303	5.14	10,972	2.23
Nouveau-Brunswick...	351,889	333,576	94.80	319,292	90.74	14,284	4.06	18,313	5.20	10,179	2.89	8,134	2.31
Québec.....	2,003,232	1,856,699	92.69	1,824,837	91.09	31,862	1.59	146,533	7.32	72,112	3.60	74,421	3.72
Ontario.....	2,523,274	2,015,445	79.37	1,931,726	76.55	83,719	3.32	507,829	20.13	359,065	14.23	148,764	5.90
Manitoba.....	455,614	264,828	58.13	170,819	37.49	94,009	20.64	190,786	41.87	95,098	20.87	95,688	21.00
Saskatchewan.....	492,432	248,751	50.51	101,854	20.68	146,897	29.83	243,681	49.49	81,071	16.47	162,610	33.02
Alberta.....	374,663	162,237	43.30	73,813	19.70	88,424	23.60	212,426	56.70	69,715	18.61	142,711	38.09
Colombie-Britannique.	392,480	169,322	43.14	84,490	21.53	84,832	21.61	223,158	56.86	118,061	30.08	105,097	26.78
Yukon.....	8,512	3,850	45.23	1,397	16.41	2,453	28.82	4,662	54.77	1,346	15.81	3,316	38.96
Territoires du N.-O....	18,481	17,757	96.08	15,770	85.33	1,987	10.75	724	3.92	637	3.45	87	0.47
Canada.....	7,206,643	5,619,682	77.98	5,057,341	70.18	562,341	7.80	1,586,961	22.02	834,229	11.58	752,732	10.44

22.—Population indigène, par province de résidence, 1911.

Province natale.	Population.		Province de résidence de la population indigène.										
	Total.	Nés au Canada.	Ile du P.-E.	Nouv.- Ecosse	Nouv.- Brun- swick.	Québec.	Ontario.	Mani- toba.	Saskat- chewan.	Alberta.	Col.- Brit.	Yukon	Ter- du N.-O.
Ile du Prince-Edouard	93,728	103,410	89,444	2,853	2,415	901	915	967	1,515	1,846	2,482	71	1
Nouvelle-Ecosse.....	492,338	476,210	1,022	443,899	4,933	1,849	4,493	2,949	3,400	5,003	8,403	244	15
Nouveau-Brunswick...	351,889	345,253	392	6,911	319,292	3,201	2,760	1,563	1,916	2,876	6,152	184	6
Québec.....	2,003,232	1,937,914	117	926	5,300	1,824,837	64,783	10,755	12,969	10,112	7,496	545	74
Ontario.....	2,523,274	2,228,470	144	786	742	21,868	1,931,726	73,077	96,206	57,530	45,518	692	181
Manitoba.....	455,614	209,186	1	59	42	355	2,628	170,819	21,677	5,530	7,976	40	59
Saskatchewan.....	492,432	108,149	2	11	20	225	459	1,825	101,854	1,743	1,993	5	12
Alberta.....	374,663	78,573	10	37	24	96	549	491	908	73,813	2,604	7	34
Colombie-Britannique.	392,480	87,935	14	69	55	197	644	448	441	1,441	84,490	131	5
Yukon.....	8,512	1,824	-	2	2	12	37	20	45	11	69	1,397	229
Territoires du N.-O....	18,481	18,523	5	12	5	40	231	267	1,050	261	455	427	15,770
Non spécifié.....	-	24,235	3	498	746	3,118	6,220	1,647	6,770	2,071	1,684	107	1,371
Canada.....	7,206,643	5,619,682	91,154	456,063	333,576	1,856,699	2,015,445	264,828	248,751	162,237	169,322	3,850	17,757

SUPERFICIE ET POPULATION.

23.—Répartition, dans l'Ouest Canadien, des citoyens nés dans les provinces de l'Est, 1911.

Province natale.	Nés dans l'Est.		Etablis dans les provinces de l'Ouest.			
	Total.	Résidant dans l'Ouest.	Manitoba	Saskatchewan.	Alberta.	Colom.-Brit.
Ile du Prince-Edouard.	13,966	6,810	967	1,515	1,846	2,482
Nouvelle-Ecosse.....	32,311	19,755	2,949	3,400	5,003	8,403
Nouveau-Brunswick...	25,961	12,507	1,563	1,916	2,876	6,152
Québec.....	113,077	41,332	10,755	12,969	10,112	7,496
Ontario.....	296,744	272,331	73,077	96,206	57,530	45,518
Total.....	482,059	352,735	89,311	116,006	77,367	70,051

24.—Population d'origine étrangère, par provinces, 1911.

Provinces.	Total.	Hom.	Fem.	Naturalisés.	Etrangers.	Pour cent. naturalisés.
Ile du Prince-Edouard...	932	473	459	678	254	72.74
Nouvelle-Ecosse	10,972	6,679	4,293	5,448	5,524	49.65
N.-Brunswick...	8,134	4,396	3,738	4,324	3,810	53.16
Québec.....	74,421	42,647	31,774	41,493	32,928	55.75
Ontario.....	148,764	94,952	53,812	51,576	97,188	34.86
Manitoba.....	95,688	54,027	41,661	56,822	38,866	59.38
Saskatchewan...	162,610	96,781	65,829	91,680	70,930	56.38
Alberta.....	142,711	87,780	54,931	73,292	69,419	51.36
Colombie-Brit...	105,097	80,500	24,597	28,139	76,958	26.77
Yukon.....	3,316	2,619	697	126	3,190	3.80
Territ. du N.-O..	87	73	14	10	77	11.49
Canada....	752,732	470,927	281,805	353,588	399,144	46.98

25.—Populations britannique et étrangère, sexe masculin, de 21 ans et au dessus, par provinces, 1911.

Provinces.	Origine britannique.				Origine étrangère.			
	Total.	Canada.	Iles britanniques.	Possessions britanniques.	Total.	Naturalisés.	Etrangers.	Pour cent. naturalisés.
Ile du P.-Edouard	24,925	24,137	673	115	161	106	55	65.84
Nouvelle-Ecosse...	132,296	121,147	7,429	3,720	4,451	1,498	2,953	33.66
N.-Brunswick...	91,540	87,073	3,900	567	2,755	1,262	1,493	45.81
Québec.....	476,666	445,915	29,015	1,736	29,822	13,383	16,439	44.88
Ontario.....	703,127	539,950	157,931	5,246	74,026	22,269	51,757	30.08
Manitoba.....	105,063	57,327	45,062	2,674	38,679	22,025	16,654	56.94
Saskatchewan...	112,148	67,254	41,903	2,991	65,345	34,50	30,843	52.80
Alberta.....	80,700	43,256	35,036	2,408	59,799	27,797	32,002	46.48
Colombie-Brit...	116,413	49,639	60,026	6,748	68,963	13,044	55,919	18.91
Yukon.....	3,160	1,951	1,078	131	2,449	11	2,438	0.45
Territ. du N.-O..	5,185	4,969	80	136	73	9	64	12.33
Canada.....	1,851,223	1,442,618	382,133	26,472	346,523	135,906	210,617	39.22

POPULATION.

Population par périodes d'âge.—Dans les tableaux 26-30 la population du Canada est répartie par périodes d'âge d'après les renseignements donnés par le Bulletin XVIII du recensement. Le tableau 26 présente la population masculine et féminine du Canada par périodes d'âge inférieures à cinq ans, et par périodes diverses, de 5 à 64 ans. Cette classification correspond aux périodes de la vie généralement admises. Ainsi, jusqu'à cinq ans, les années écoulées sont celles de l'enfance; de cinq à quatorze ans, celles de l'école; de 15 à 24, celles de l'apprentissage, etc.; celles de 25 à 44, sont celles où l'homme est dans toute sa force, de 45 à 64 ans, s'étend l'âge mûr, tandis que la vieillesse commence à 65 ans. Le tableau 27 donne la population des deux sexes par périodes quinquennales d'âge et par provinces. Le tableau 28 donne les proportions par 1,000 de la population, en périodes d'âge, par provinces en 1911, et pour le Canada seulement en 1901. On verra par ce tableau que la plus grande proportion par 1,000 enfants au-dessous de dix ans est dans la province de Québec, qui en compte 273.508 contre 271.456 en 1901, où elle tenait encore le premier rang. La proportion la plus basse est dans la Colombie-Britannique: 160.345, cette province est suivie par Ontario avec 200.316 par 1,000; ces deux provinces occupaient la même position relative en 1901, où les chiffres étaient par 1,000 de 169.374 pour la première, et de 208.393 pour la seconde. Les provinces qui accusent une augmentation dans les enfants de cet âge sont, la Nouvelle-Ecosse, le Nouveau-Brunswick et la province de Québec. La plus grande diminution s'est produite au Manitoba, qui a tombé de 270.094 à 248.677, et dans l'Île du Prince-Edouard qui a tombé de 232.086 à 214.450 par 1,000. Les provinces de l'ouest sont les régions les plus riches en jeunes gens, comme on le voit par la grande proportion de population âgée de 20 à 45 ans. Il est intéressant de constater que la proportion la plus élevée, pour cette période d'âge, est en Colombie-Britannique et que, à mesure qu'on avance vers l'est, la proportion va constamment en décroissant. Les provinces qui accusent la plus grande proportion de gens au-dessus de 70 ans, sont l'Île du Prince-Edouard, la Nouvelle-Ecosse, le Nouveau-Brunswick et Ontario, cette proportion étant respectivement pour ces provinces, de 52.9, 46.6, 38.1, et 34.7 par 1,000, tandis que les provinces ayant la plus basse proportion sont l'Alberta, la Saskatchewan, la Colombie-Britannique et le Manitoba, dont les chiffres sont respectivement de 8.2, 8.8, 12.3, et 13.3 par 1,000. Le fait que 812.9 personnes par 1,000 habitants d'âge connu, sont au-dessous de 45 ans, prouve que le Canada est éminemment un pays de jeunes gens. Comme il n'y a que cinq personnes sur 1,000, ou 0.5 p.c. de la population totale dont on ne connaisse pas l'âge, on n'a pas éliminé dans les calculs le nombre de ces derniers.

Le tableau 29 donne la proportion par 1,000 de la population par périodes d'âge, pendant les années de 1871 à 1911, où il y a eu recensement.

Le tableau 30 traite de l'état conjugal des gens de 15 ans et au-dessus. Comme la proportion des divorces, dans les deux sexes, n'est que d'environ 6 par 10,000 personnes, on ne s'est pas préoccupé d'en calculer la proportion pour cent. Sur la population masculine totale, 62 p.c. sont célibataires, 34.85 p.c. sont mariés et 2.33 p.c. sont veufs; sur la population totale féminine, 57.37 p.c. sont célibataires, 36.97

SUPERFICIE ET POPULATION.

p.c. sont mariées et 5.31 p.c. sont veuves. Les registres démontrent qu'il n'y a qu'un individu du sexe masculin et 30 du sexe féminin qui soient entrés, au-dessous de l'âge de 15 ans, dans la vie conjugale. Ce jeune homme hardi est un étranger d'Alberta, tandis que les filles comprenaient 17 Canadiennes, 5 d'origine britannique et 8 d'origine étrangère. Des Canadiennes, quatre vivaient au Nouveau-Brunswick, quatre dans Ontario et neuf dans Québec. Sur les filles d'origine britannique, deux vivaient en Alberta et une dans chacune des provinces de la Colombie-Britannique, du Manitoba et de la Saskatchewan, tandis que des étrangères d'au-dessous de quinze ans, trois habitaient l'Alberta, une la Colombie-Britannique, deux Ontario et deux la Saskatchewan. On remarquera que 1.2 p.c. seulement des hommes et 6.9 p.c. des femmes entre 15 et 19

26.—Population canadienne des deux sexes, par périodes d'âge, 1911.

Périodes d'âge.	Hom.		Fem.		Total.		p.c.	
	No.	No.	No.	No.	p.c.	p.c.	p.c.	
Moins de 5 ans.....	448,219	439,264	887,483	11.73	12.98	12.32		
5 à 14 ".....	749,956	733,608	1,483,564	19.62	21.67	20.59		
15 à 24 ".....	737,099	649,564	1,386,663	19.29	19.19	19.24		
25 à 44 ".....	1,151,726	919,042	2,070,768	30.13	27.15	28.73		
45 à 64 ".....	538,703	469,016	1,007,719	14.09	13.86	13.98		
65 ans et plus..	169,605	164,158	333,763	4.44	4.85	4.63		
Age inconnu...	26,687	9,996	36,683	0.70	0.30	0.51		
Totaux.....	3,821,995	3,384,648	7,206,643	100.00	100.00	100.00		

27.—Population canadienne des deux sexes, par périodes d'âge quinquennales, et par provinces, 1911.

Périodes d'âge.	Ile du Prince-Edouard.			Nouvelle-Ecosse.			Nouveau-Brunswick.		
	Hom.	Fem.	Total.	Hom.	Fem.	Total.	Hom.	Fem.	Total.
Moins d'un ans.....	995	959	1,954	5,866	5,887	11,753	4,677	4,541	9,218
1-4 Ans.....	4,075	3,907	7,982	23,951	22,833	46,784	18,146	17,629	35,775
5-9 ".....	5,167	4,997	10,164	28,061	27,610	55,671	20,848	20,399	41,247
10-14 ".....	5,462	5,056	10,518	26,271	25,475	51,746	19,570	18,669	38,239
15-19 ".....	5,387	5,194	10,581	25,426	24,697	50,123	18,818	17,736	36,554
20-24 ".....	3,955	4,131	8,086	22,076	21,443	43,519	15,382	15,553	30,935
25-29 ".....	3,054	3,230	6,284	18,903	17,640	36,543	12,897	12,841	25,738
30-34 ".....	2,601	2,697	5,298	16,580	14,697	31,277	11,370	10,616	21,986
35-39 ".....	2,424	2,475	4,899	15,160	13,991	29,151	10,480	9,626	20,106
40-44 ".....	2,294	2,280	4,574	13,039	12,014	25,053	8,957	8,436	17,393
45-49 ".....	2,214	2,174	4,388	11,400	10,876	22,276	8,299	7,764	16,063
50-54 ".....	2,044	2,100	4,144	9,920	9,625	19,545	7,369	6,816	14,185
55-59 ".....	1,724	1,776	3,500	7,905	7,951	15,856	5,756	5,562	11,318
60-64 ".....	1,860	1,618	3,478	8,296	7,697	15,993	5,721	4,991	10,712
65-69 ".....	1,407	1,457	2,864	6,571	6,485	13,056	4,244	3,993	8,237
70-74 ".....	1,054	1,103	2,157	4,984	4,868	9,852	3,166	2,953	6,119
75-79 ".....	705	776	1,481	3,232	3,474	6,706	2,032	1,944	3,976
80-84 ".....	335	406	741	1,738	2,181	3,919	1,029	1,072	2,101
85-89 ".....	212	298	421	725	1,038	1,763	392	493	885
90-94 ".....	62	69	131	197	340	537	125	139	264
95-99 ".....	7	20	27	61	90	151	37	22	59
100 et plus.....	1	1	2	7	10	17	8	6	14
Age inconnu.....	30	24	54	650	397	1,047	544	221	765
Totaux.....	47,069	46,659	93,728	251,019	241,319	492,338	179,867	172,022	351,889

POPULATION.

27.—Population canadienne des deux sexes, par périodes d'âge quinquennales, et par provinces, 1911—suite.

Périodes d'âge.	Québec.			Ontario.			Manitoba.		
Moins d'un ans.....	31,529	31,165	62,694	27,111	26,316	53,427	6,747	6,590	13,337
1-4 Ans.....	114,377	113,995	228,372	105,826	102,968	208,794	24,902	24,333	49,235
5-9 ".....	128,195	128,640	256,835	123,165	120,968	243,233	25,592	25,137	50,729
10-14 ".....	111,422	110,750	222,172	118,421	114,597	233,018	21,648	21,167	42,815
15-19 ".....	100,554	99,644	200,198	122,631	116,814	239,445	22,117	20,656	42,773
20-24 ".....	90,931	91,362	182,293	127,710	118,160	245,870	28,210	21,239	49,449
25-29 ".....	77,949	76,388	154,337	119,854	107,511	227,365	28,297	19,830	48,127
30-34 ".....	67,261	64,147	131,408	101,860	92,789	194,649	22,736	16,076	38,812
35-39 ".....	57,939	54,979	112,918	88,871	82,294	171,165	17,325	12,576	29,901
40-44 ".....	48,069	45,918	93,987	77,153	72,258	149,411	13,886	9,969	23,855
45-49 ".....	41,576	40,218	81,794	68,456	64,052	132,508	10,950	8,059	19,009
50-54 ".....	36,819	35,503	72,322	59,648	56,342	115,990	8,858	6,465	15,323
55-59 ".....	29,479	28,290	57,769	45,045	41,785	86,830	5,921	4,401	10,322
60-64 ".....	25,004	23,954	48,958	36,787	35,207	71,994	4,278	3,116	7,394
65-69 ".....	18,394	18,060	36,454	27,586	27,008	54,594	2,665	2,120	4,785
70-74 ".....	12,798	12,753	25,551	20,231	20,426	40,657	1,670	1,350	3,020
75-79 ".....	8,151	8,179	16,330	13,199	12,664	25,863	938	827	1,758
80-84 ".....	4,125	4,350	8,475	6,877	6,826	13,703	469	381	850
85-89 ".....	1,625	1,814	3,439	2,733	2,734	5,467	181	141	322
90-94 ".....	433	522	955	736	700	1,526	44	49	93
95-99 ".....	99	139	238	169	193	362	13	11	24
100 et plus.....	8	13	21	24	13	37	1	5	6
Age inconnu.....	4,765	947	5,712	5,197	2,169	7,366	2,608	1,067	3,675
Totaux.....	1,011,502	991,730	2,003,232	1,229,290	1,223,984	2,523,274	250,056	205,558	455,614

Périodes d'âge.	Saskatchewan.			Alberta.			Colombie-Britannique.		
Moins d'un ans.....	7,467	7,544	15,011	5,174	5,013	10,187	3,726	3,710	7,436
1-4 Ans.....	23,510	27,479	55,989	19,473	18,782	38,255	14,185	14,256	28,441
5-9 ".....	27,389	26,357	53,746	20,280	19,303	39,583	15,062	14,348	29,410
10-14 ".....	21,475	20,675	42,150	16,618	15,744	32,362	12,989	12,367	25,356
15-19 ".....	22,776	17,882	40,658	17,123	13,868	30,991	15,489	11,778	27,267
20-24 ".....	37,990	19,813	57,803	28,035	14,212	42,247	30,461	13,692	44,153
25-29 ".....	39,629	19,797	59,426	29,888	14,629	44,517	38,650	15,087	53,737
30-34 ".....	30,267	16,301	46,568	23,682	12,857	36,539	32,622	13,851	46,473
35-39 ".....	21,736	12,179	33,915	17,622	10,044	27,666	24,973	11,060	36,033
40-44 ".....	15,210	9,025	24,235	13,094	7,487	20,581	20,034	8,712	28,746
45-49 ".....	11,001	6,860	17,861	9,429	5,748	15,177	14,390	6,609	20,999
50-54 ".....	8,926	5,647	14,573	7,820	4,579	12,399	10,533	4,962	15,495
55-59 ".....	5,927	3,777	9,704	4,784	2,930	7,714	5,939	3,446	9,385
60-64 ".....	4,221	2,752	6,973	3,293	1,984	5,277	4,564	2,285	6,849
65-69 ".....	2,462	1,653	4,115	1,780	1,187	2,967	2,364	1,437	3,801
70-74 ".....	1,339	934	2,273	931	704	1,635	1,524	1,001	2,525
75-79 ".....	688	500	1,186	539	358	897	746	503	1,249
80-84 ".....	341	243	584	207	150	357	412	296	708
85-89 ".....	119	91	210	78	52	130	113	106	219
90-94 ".....	29	34	63	20	18	38	45	42	87
95-99 ".....	14	9	23	6	8	14	11	6	17
100 et plus.....	1	7	8	3	—	3	9	2	11
Age inconnu.....	4,215	1,143	5,358	4,110	1,017	5,127	2,778	1,305	4,083
Totaux.....	291,730	200,702	492,432	223,989	150,674	374,663	251,619	140,861	392,480

ans se sont mariés. Sur une population totale des deux sexes, de 20 à 40 ans, 45.8 p.c. des hommes et 63.6 p.c. des femmes sont mariés. La proportion des gens en état de veuvage est plus grande pour les femmes, dans toutes périodes d'âge, en commençant dans le groupe de 15 à 19 ans, et la disproportion devient plus marquée, à mesure que les années avancent. Ceci démontre apparemment que le taux de la mortalité est plus grand parmi les hommes mariés que parmi les femmes mariées, ou cela peut tenir à ce que ces dernières demeurent plus longtemps que les premiers dans l'état du veuvage.

SUPERFICIE ET POPULATION.

27.—Population canadienne des deux sexes, par périodes d'âge quinquennales, et par provinces, 1911—fin.

Périodes d'âge.	Territoires du Nord-Ouest.			Yukon.			Canada.		
Moins d'un ans.	192	190	382	29	31	60	93,513	91,946	185,459
1- 4 Ans.	1,017	934	1,951	244	202	446	354,706	347,318	702,024
5- 9 "	1,082	1,143	2,225	204	205	409	395,045	388,207	783,252
10-14 "	888	772	1,660	147	129	276	354,911	345,401	700,312
15-19 "	717	705	1,422	206	155	361	351,244	329,129	680,373
20-24 "	639	672	1,311	466	158	624	385,855	320,435	706,290
25-29 "	580	555	1,135	793	176	969	370,494	287,684	658,178
30-34 "	515	539	1,054	845	207	1,052	310,339	244,777	555,116
35-39 "	451	430	881	894	250	1,144	257,875	209,904	467,779
40-44 "	394	394	788	888	184	1,072	213,018	176,677	389,695
45-49 "	298	313	611	702	95	797	178,715	152,768	331,483
50-54 "	281	240	521	500	67	587	152,718	132,369	285,084
55-59 "	166	136	302	306	42	348	112,952	100,096	213,048
60-64 "	145	155	300	149	27	176	94,318	83,789	178,104
65-69 "	79	102	181	74	21	95	67,626	63,523	131,149
70-74 "	73	89	162	37	16	53	47,807	46,197	94,006
75-79 "	28	29	57	10	13	23	20,266	39,260	59,521
80-84 "	14	16	30	3	—	3	15,550	15,921	31,471
85-89 "	6	8	14	—	1	1	6,184	6,687	12,873
90-94 "	1	6	7	1	—	2	1,693	2,010	3,709
95-99 "	—	4	4	—	—	—	417	502	910
100 et plus.	—	1	1	—	—	—	62	58	123
Age inconnu.	1,780	1,702	3,482	10	4	14	26,687	9,996	36,683
Totaux.	9,346	9,135	18,481	6,508	2,004	8,512	3,821,995	3,384,648	7,206,643

28.—Proportion par mille de la population, par périodes d'âge et par provinces, 1911, avec totaux, 1901.

Provinces.	0-9 ans.	10-19 ans.	20-44 ans.	45-69 ans.	70 ans et plus.	Age inconnu.
Ile du Prince-Edouard.	214.450	225.109	310.910	196.035	52.919	0.576
Nouvelle-Ecosse.	231.971	206.909	336.238	176.151	46.604	2.126
Nouveau-Brunswick.	245.077	212.547	330.098	171.972	38.131	2.174
Québec.	273.508	210.844	336.927	148.409	27.460	2.851
Ontario.	200.316	187.242	391.737	183.062	34.723	2.919
Manitoba.	248.677	187.852	417.336	124.739	13.329	8.066
Saskatchewan.	253.326	168.161	450.716	108.088	8.827	10.881
Alberta.	234.944	169.093	457.878	116.195	8.205	13.684
Colombie-Britannique.	166.345	134.078	532.873	144.030	12.270	10.403
Canada, 1911.	231.832	191.585	385.347	158.030	28.115	5.090
Canada, 1901.	234.371	210.906	356.773	158.332	30.480	9.137

NOTA.—On ne donne pas dans ce tableau les statistiques pour les Territoires du N.-O. et le Yukon; elles sont comprises dans le total de la population du Canada.

POPULATION.

29.—Proportion par mille, de la population, par périodes d'âge, 1871, 1881, 1891, 1901 et 1911.

Périodes d'âge.	1871.	1881.	1891.	1901.	1911.
Moins d'un an	30.567	28.019	24.922	24.497	25.734
1- 4 ans	115.649	108.508	99.963	95.211	97.413
5- 9 "	140.691	128.251	121.242	114.663	108.685
10-19 "	239.854	227.404	219.712	210.906	191.585
20-29 "	171.436	175.957	178.080	173.550	189.335
30-39 "	111.404	113.099	122.079	129.259	141.938
40-49 "	79.995	83.817	88.441	98.494	100.071
50-59 "	54.788	58.086	62.360	67.886	69.121
60 et plus	55.128	63.269	70.141	76.396	71.027
Inconnu	0.487	13.589	13.059	9.137	5.090

30.—Etat conjugal de la population, de 15 ans et au-dessus, 1911.

Périodes d'âge.	Popula- tion totale.	Célibataires.		Mariés.		Veufs.		Di- vorcés		Etat civil in- connu
		Nom- bre.	Pour cent.	Nom- bre.	Pour cent.	Nom- bre.	Pour cent.	Nom- bre.	Nom- bre.	
15-19 ans- Hommes..	351,244	346,439	98.63	4,226	1.20	57	0.02	6	516	
Femmes..	329,129	305,720	92.89	22,914	6.96	184	0.06	13	298	
20-29 ans- Hommes..	756,349	521,932	69.01	224,771	29.72	2,574	0.34	229	6,843	
Femmes.	608,119	283,567	46.63	318,603	52.39	4,083	0.67	333	1,533	
30-39 ans- Hommes..	568,214	171,640	30.21	383,845	67.55	8,129	1.43	386	4,214	
Femmes..	454,681	82,804	18.21	357,610	78.65	12,088	2.66	529	1,650	
40-49 ans- Hommes	391,733	67,642	17.27	308,517	78.76	12,442	3.18	529	2,603	
Femmes..	329,445	42,053	12.76	262,590	79.71	23,071	7.00	546	1,185	
50-59 ans- Hommes..	265,670	31,299	11.79	216,050	81.32	16,272	6.12	457	1,592	
Femmes..	232,462	26,057	11.21	168,853	72.64	35,987	15.48	443	1,122	
60-69 ans- Hommes..	161,944	14,974	9.25	125,690	77.61	19,663	12.14	313	1,304	
Femmes..	147,309	15,245	10.35	85,348	57.94	45,627	30.97	261	828	
70-79 ans- Hommes..	78,073	5,690	7.29	52,366	67.07	19,040	24.39	133	844	
Femmes..	75,457	7,307	9.68	27,658	36.65	39,690	52.60	103	699	
80-89 ans- Hommes..	21,734	1,341	6.17	10,750	49.46	9,276	42.68	31	336	
Femmes..	22,608	2,101	9.29	3,953	17.48	16,186	71.59	22	346	

SUPERFICIE ET POPULATION.

30.—Etat conjugal de la population, de 15 ans et au-dessus, 1911—fin.

Périodes d'âge.	Popula- tion totale.	Célibataires.		Mariés.		Veufs.		Di- vorcés	Etat civil in- connu
		Nom- bre.	Pour cent.	Nom- bre.	Pour cent.	Nom- bre.	Pour cent.		
90-99 ans-									
Hommes..	2,110	129	6.11	727	34.46	1,229	58.25	2	23
Femmes..	2,512	235	9.36	228	9.08	1,996	79.46	5	48
100 et plus-									
Hommes..	62	2	3.23	17	27.42	34	54.84	1	8
Femmes..	58	3	5.17	4	6.90	49	84.48	—	2
Age inconnu									
Hommes..	26,687	10,504	39.36	4,893	18.33	438	1.64	38	10,814
Femmes..	9,996	3,952	39.54	3,677	36.78	695	6.95	20	1,652
Total									
15 ans et plus	4 835,596	1,940,636	40.13	2,583,290	53.42	268,810	5.56	4,400	38,460
Hommes..	2,623,820	1,171,592	44.65	1,331,852	50.76	89,154	3.40	2,125	29,097
Femmes..	2,211,776	769,044	34.77	1,251,438	56.58	179,656	8.12	2,275	9,363
Totaux des ages ...	7,206,643	4,311,652	59.83	2,583,321	35.85	268,810	3.73	4,400	38,406
Hommes..	3,821,995	2,369,766	62.00	1,331,853	34.85	89,154	2.33	2,125	29,097
Femmes..	3,384,648	1,941,886	57.37	1,251,468	36.97	179,656	5.31	2,275	9,363

Infirmes.—Le tableau 31 donne le nombre des aveugles, sourds et muets, des aliénés et des personnes atteintes d'idiotie, classifiées, par état conjugal, âge, origine, lieu de naissance et occupation, d'après les données du recensement de 1911. Le nombre total des infirmes était de 28,611 dont 15,530 hommes et 13,081 femmes. Le nombre des aveugles était de 3,238, celui des sourds et muets, 4,584, celui des aliénés 14,702, et celui des idiots, 5,387. Le tableau 32 donne une classification des infirmes par provinces, en 1911, avec les totaux comparatifs des recensements précédents de 1881, 1891 et 1901. En 1911, on a fait, pour la première fois, une distinction entre les aliénés et les idiots.

31.—Nombre des infirmes, d'après leur état conjugal, leur âge, leur origine, leur lieu de naissance et leur occupation, 1911.

Tableau.	AVEUGLES.		SOURDS- MUETS.		ALIÉNÉS.		IDIOTS.		INFIRMES, TOTAL.	
	H.	F.	H.	F.	H.	F.	H.	F.	H.	F.
Etat Civil—										
Célibataires.....	776	618	1,792	1,516	5,003	3,731	3,256	2,279	10,827	8,144
Mariés.....	779	329	589	472	1,769	2,494	166	169	3,303	3,464
Veufs.....	285	429	98	100	264	461	59	117	706	1,107
Inconnu.....	10	12	12	5	652	328	20	21	694	366

POPULATION.

31.—Nombre des infirmes, d'après leur état conjugal, leur âge, leur origine, leur lieu de naissance et leur occupation, 1911—fin.

Tableau.	AVEUGLES.		SOURDS-MUETS.		ALIÉNÉS.		IDIOTS.		INFIRMES TOTAL.	
	H.	F.	H.	F.	H.	F.	H.	F.	H.	F.
Age—										
Au-dessous de 10ans.	85	65	299	263	47	33	225	142	656	503
10 à 19..... "	149	123	448	402	212	158	748	483	1,557	1,166
20 à 39..... "	327	212	812	682	2,596	2,037	1,356	1,005	5,091	3,936
40 à 59..... "	440	258	590	456	2,899	2,943	750	620	4,679	4,277
60 à 79..... "	619	465	255	231	1,199	1,359	337	263	2,410	2,318
80 et au-dessus.....	222	262	69	50	82	114	46	57	419	483
Age inconnu.....	8	3	18	9	653	370	39	16	718	398
Age d'invalidité—										
Au-dessous de 5. ans.	384	309	2,270	1,879	386	343	2,199	1,647	5,239	4,178
5 à 9..... "	100	86	5	7	105	109	87	43	297	245
10 à 14..... "	74	53	7	6	93	78	75	43	249	180
15 à 49..... "	409	192	31	31	2,578	2,267	218	176	3,236	2,666
50 et au-dessus.....	450	430	55	34	562	636	79	85	1,146	1,185
Age inconnu.....	433	318	123	136	3,964	3,581	843	592	5,363	4,627
Origines—										
Anglaise.....	392	245	505	427	1,059	922	757	562	2,713	2,156
Irlandaise.....	294	182	310	275	734	704	629	521	1,967	1,682
Ecossaise.....	237	178	313	273	583	511	508	367	1,641	1,329
Française.....	606	567	1,003	820	2,081	1,983	1,180	811	4,870	4,181
Allemande.....	95	62	125	124	130	99	169	140	519	425
Austro-Hongroise.....	9	3	41	31	63	35	17	12	130	81
Italienne.....	7	—	4	2	34	11	—	3	45	16
Scandinave.....	20	7	26	11	54	36	12	8	112	62
Russe.....	6	4	21	10	79	35	8	6	114	55
Indienne.....	117	85	30	21	23	19	23	14	193	139
Diverses.....	47	40	70	54	131	77	82	60	330	231
Inconnue.....	20	15	43	45	2,717	2,582	116	82	2,896	2,724
Lieu de naissance—										
Canada.....	1,455	1,140	2,115	1,834	5,489	5,461	3,213	2,376	12,272	10,811
Angleterre.....	132	80	109	83	491	339	83	63	815	565
Irlande.....	79	52	28	22	188	205	32	31	327	310
Ecosse.....	55	36	46	19	136	135	32	17	269	207
Pays de Galles.....	3	2	1	1	8	3	2	1	14	7
Autriche-Hongrie.....	10	4	31	20	59	32	11	3	111	59
France.....	3	2	5	2	12	10	2	5	22	19
Allemagne.....	23	11	16	10	45	30	12	9	96	60
Italie.....	6	—	1	1	22	5	1	1	30	7
Norvège.....	—	1	4	—	18	4	2	1	24	6
Russie.....	8	15	32	18	72	35	9	13	121	81
Suède.....	6	3	6	1	29	20	3	1	44	25
Autres pays d'Europe.....	8	2	12	8	25	15	9	6	54	31
Asie.....	1	1	—	1	39	1	—	1	40	4
Divers.....	61	39	85	73	1,055	719	90	58	1,291	889
Occupations—										
Agriculteurs.....	530	302	928	630	475	227	1,351	782	3,284	1,941
Commerçants.....	145	64	147	113	158	74	179	91	629	342
Constructeurs.....	46	34	152	80	85	21	83	65	366	200
Manufacturiers.....	84	66	257	176	124	78	80	81	545	401
Domestiques.....	24	30	54	115	25	476	63	80	166	701
Journaliers.....	107	89	487	158	356	32	391	165	1,341	444
Professions libérales.....	77	18	21	20	45	30	21	20	164	88
Sans travail.....	242	122	115	64	63	54	146	118	566	358
Inconnues.....	595	663	330	737	6,357	6,022	1,187	1,184	8,469	8,606
Total.....	1,850	1,388	2,491	2,093	7,688	7,014	3,501	2,586	15,530	13,081

SUPERFICIE ET POPULATION.

32.—Nombre des infirmes par provinces, 1911, avec totaux pour 1881, 1891 et 1901.

Provinces.	AVEUGLES.		SOURDS-MUETS.		ALIÉNÉS.		IDIOTS.		INFIRMES, TOTAL.	
	H.	F.	H.	F.	H.	F.	H.	F.	H.	F.
Ile du Prince-Edouard.	26	32	25	21	146	129	71	45	268	227
Nouvelle-Ecosse.....	201	131	240	232	503	508	357	287	1,301	1,158
Nouveau-Brunswick....	146	86	155	118	262	238	253	190	816	632
Québec.....	587	530	886	749	2,468	2,304	1,029	698	4,970	4,281
Ontario.....	628	449	734	676	2,989	3,186	1,479	1,177	5,830	5,488
Manitoba.....	75	48	170	126	728	428	123	67	1,096	669
Saskatchewan.....	43	35	118	62	34	19	65	48	260	164
Alberta.....	47	24	80	67	23	20	60	31	210	142
Colombie-Brit.....	90	48	71	37	532	181	60	36	753	302
Yukon.....	—	1	1	1	2	—	—	—	3	2
Territoires du N.-O.....	7	4	11	4	1	1	4	7	23	16
Canada 1911.....	1,850	1,388	2,491	2,093	7,688	7,014	3,501	2,586	15,530	13,081
“ 1901.....	1,891	1,388	3,331	2,843	8,811	7,884	—	—	14,033	12,115
“ 1891.....	1,839	1,529	2,590	2,229	7,162	6,193	—	—	11,591	9,951
“ 1881.....	1,714	1,303	2,939	2,457	5,374	4,515	—	—	10,027	8,275

Nota.—Avant 1911, le nombre des idiots n'était pas compté séparément. On se servait, dans les recensements précédents, du terme "Aliénés" qui comprenait les aliénés et les idiots.

Degré d'instruction.—En 1911, le nombre des enfants n'ayant pas cinq ans était de 887,483, ce qui laissait 6,319,160 personnes qui ont été enregistrées comme sachant ou ne sachant pas lire et écrire. L'augmentation, de 1901 à 1911, dans la population de cinq ans et au-dessus, a été de 1,590,529, soit de 33·63 pour cent. Pendant cette même période, le nombre de ceux qui savent lire ou écrire a augmenté de 1,703,929, ou de 43·48 p.c. tandis que le nombre de ceux qui savent lire seulement est tombé de 129,584, à 32,863, soit de 74·64 p.c. En 1901, il y avait au Canada 680,132 personnes ne sachant ni lire ni écrire; en 1911, avec une plus grande population, ce nombre n'était plus que de 663,453, soit une diminution de 16,679, ou 2·45 p.c. en dix ans. En 1911, le nombre des personnes sachant lire et écrire constituait 88·98 p.c. de la population de cinq ans et au-dessus, contre 82·88 p.c. en 1901; ceux qui ne savaient que lire étaient, en 1901, dans la proportion de 2·74 p.c., contre 0·52 p.c. en 1911. Les illettrés, comprenant tous ceux qui ne savent ni lire ni écrire, formaient les 14·38 p.c. de la population de cinq ans et au-dessus, en 1901; ils n'en étaient plus que les 10·50 p.c. en 1911, soit une diminution de 3·38 p.c. dans la décade. Ces chiffres sont portés sur le tableau 33, qui indique le degré d'instruction de la population par province. Le tableau 34 donne le degré d'instruction, par province, en 1901, en faisant une distinction entre les gens nés au pays, ceux qui sont d'origine britannique, y compris ceux qui sont nés au Canada, les étrangers des deux sexes, de cinq ans et au-dessus, et les gens nés au Canada, ceux qui sont d'origine britannique, et les étrangers du sexe masculin, de 21 ans et au-dessus. Le tableau 35 indique le degré d'instruction de la population de cinq ans et au-dessus, dans les villes et municipalités de plus de 7,000 habitants.

POPULATION.

33.—Population lettrée par provinces, 1901 et 1911.

Provinces.	Popula- tion totale.	Popula- tion; 5 ans et au- dessus.	Sachant lire et écrire.	Sa- chant lire seule- ment.	Ne sa- chant lire ni écrire.	Pourcentage, 5 ans et au-dessus.		
						Sa- chant lire et écrire.	Sa- chant lire seule- ment.	Ne chant lire ni écrire.
Ile du P.-E. 1901	103,259	91,860	77,372	4,591	9,897	84.23	5.00	10.77
1911	93,728	83,792	76,259	1,153	6,380	91.01	1.38	7.61
Augmentation	-9,531	-8,068	-1,113	-3,438	-3,517	6.78	-3.62	-3.16
Nouv.-Ecosse 1901	459,574	407,152	331,007	18,143	58,002	81.29	4.46	14.25
1911	492,338	433,801	384,605	4,358	44,838	88.66	1.00	10.34
Augmentation	32,764	26,649	53,598	-13,785	-13,164	7.37	-3.46	-3.91
N.-Brunswick 1901	331,120	290,732	233,060	10,618	47,054	80.16	3.65	16.19
1911	351,889	306,896	261,160	2,622	43,114	85.10	0.85	14.05
Augmentation	20,769	16,164	28,100	-7,996	-3,940	4.94	-2.80	-2.14
Québec 1901	1,648,898	1,411,324	1,099,693	61,614	250,017	77.92	4.37	17.71
1911	2,003,232	1,712,166	1,482,628	12,899	216,639	86.59	0.75	12.66
Augmentation	354,334	300,842	382,935	-48,715	-33,378	8.67	-3.62	-5.05
Ontario 1901	2,182,947	1,958,635	1,758,427	28,830	171,378	89.78	1.47	8.75
1911	2,523,274	2,261,053	2,106,580	7,248	147,225	93.17	0.32	6.51
Augmentation	340,327	302,418	348,153	-21,582	-24,153	3.39	-1.15	-2.24
Manitoba 1901	255,211	219,240	184,295	3,083	31,912	84.04	1.41	14.55
1911	455,614	393,092	339,510	1,199	52,333	86.38	0.31	13.31
Augmentation	200,403	173,752	155,215	-1,884	20,421	2.34	-1.10	-1.24
Saskatchewan 1901	91,279	78,185	49,941	797	27,447	63.88	1.01	35.11
1911	492,432	421,432	362,768	926	57,738	86.08	0.22	13.70
Augmentation	401,153	343,247	312,827	129	30,291	22.20	-0.79	-21.41
Alberta 1901	73,022	62,554	42,731	707	19,116	68.31	1.13	30.56
1911	374,663	326,221	283,513	1,198	41,510	86.91	0.37	12.72
Augmentation	301,641	263,667	240,782	491	22,394	18.60	-0.76	-17.84
Colomb.-Brit. 1901	178,657	163,336	121,782	973	40,581	74.56	0.60	24.84
1911	392,480	356,603	314,183	1,013	41,407	88.10	0.29	11.61
Augmentation	213,823	193,267	192,401	40	826	13.54	-0.31	-13.23
Yukon 1901	27,219	26,864	17,374	54	9,436	64.67	0.20	35.13
1911	8,512	8,006	6,843	76	1,087	85.47	0.95	13.58
Augmentation	-18,707	-18,898	-10,531	22	-8,349	20.80	0.75	-21.55
Territ. du N.-O. 1901	20,129	18,699	3,233	174	15,292	17.29	0.93	81.78
1911	18,481	16,148	4,795	171	11,182	29.69	1.06	69.25
Augmentation	-1,648	-2,551	1,562	-3	-4,110	12.40	0.13	-12.53
Canada 1901	5,371,315	4,728,631	3,918,915	129,584	680,132	82.88	2.74	14.38
1911	7,206,643	6,319,160	5,622,844	32,863	663,453	88.98	0.52	10.50
Augmentation	1,835,328	1,590,529	1,703,929	-96,721	-16,679	6.60	-2.22	-3.88

Nota.—Le signe (-) indique une diminution.

SUPERFICIE ET POPULATION.

34.—Population lettrée, 1911.

(1) Hommes nés au Canada, de 5 ans et au-dessus.

Provinces.	Population.		Sachant lire et écrire.	Sachant lire seulement.	Ne sachant ni lire ni écrire.	Pourcentage, 5 ans et au-dessus.		
	Totale.	5 ans et au-dessus.				Sachant lire et écrire.	Sachant lire seulement.	Ne sachant ni lire ni écrire
Ile du P.-Edouard...	45,727	40,725	37,130	375	3,220	91.17	0.92	7.91
Nouvelle-Ecosse...	229,832	200,646	177,997	1,752	20,897	88.71	0.87	10.42
Nouv.-Brunswick.	169,718	147,275	123,057	1,011	23,207	88.56	0.68	15.76
Québec.....	929,902	786,155	664,081	6,145	115,929	84.47	0.78	14.75
Ontario.....	1,001,003	873,762	808,971	2,517	62,274	92.58	0.29	7.13
Manitoba.....	137,183	107,637	95,229	173	12,235	88.47	0.16	11.37
Saskatchewan.....	140,552	108,742	95,035	141	13,566	87.39	0.13	12.48
Alberta.....	90,378	69,866	59,419	138	10,309	85.05	0.20	14.75
Colombie-Brit.....	93,583	78,248	67,938	225	10,085	86.82	0.29	12.89
Yukon.....	2,664	2,407	1,915	21	471	79.56	0.87	19.57
Territoires du N.-O.	8,900	7,752	2,316	55	5,381	29.88	0.71	69.41
Canada.....	2,849,442	2,423,215	2,133,088	12,553	277,574	88.03	0.52	11.45

(2) Femmes nées au Canada, de 5 ans et au-dessus.

Ile du P.-Edouard...	45,427	40,629	37,114	679	2,836	91.35	1.67	6.98
Nouvelle-Ecosse...	226,231	198,107	176,246	2,298	19,563	88.97	1.16	9.87
Nouv.-Brunswick.	163,858	142,036	122,286	1,491	18,259	86.09	1.05	12.86
Québec.....	926,797	783,719	691,349	6,216	86,154	88.21	0.79	11.00
Ontario.....	1,014,442	890,838	836,716	2,386	51,736	93.92	0.27	5.81
Manitoba.....	127,645	98,713	86,323	194	12,196	87.45	0.20	12.35
Saskatchewan.....	108,199	77,265	63,478	97	13,690	82.15	0.13	17.72
Alberta.....	71,859	51,854	41,329	106	10,419	79.70	0.20	20.10
Colombie-Brit.....	75,739	60,320	50,276	135	9,909	83.35	0.22	16.43
Yukon.....	1,186	970	502	40	428	51.75	4.12	44.13
Territoires du N.-O.	8,857	7,760	2,039	90	5,631	26.28	1.16	72.56
Canada... ..	2,770,240	2,352,211	2,107,658	13,732	230,821	89.61	0.58	9.81

(3) Hommes d'origine britannique, de 5 ans et au-dessus.

Ile du P.-Edouard..	869	861	713	43	105	82.81	4.99	12.20
Nouvelle-Ecosse...	14,508	14,167	12,759	117	1,291	90.06	0.83	9.11
Nouv.-Brunswick.	5,753	5,646	5,302	31	313	93.91	0.55	5.54
Québec.....	38,953	38,158	36,421	105	1,632	95.45	0.27	4.28
Ontario.....	203,335	199,650	192,975	604	6,061	96.66	0.30	3.03
Manitoba.....	58,846	57,823	55,035	64	2,724	95.18	0.11	4.71
Saskatchewan...	54,397	53,592	51,984	50	1,558	97.00	0.09	2.91
Alberta.....	45,831	44,928	43,577	41	1,310	96.99	0.09	2.92
Colombie-Brit.....	77,536	76,204	72,507	147	3,550	95.15	0.19	4.66
Yukon.....	1,225	1,224	1,219	-	5	99.59	-	0.41
Territoires du N.-O.	373	312	217	10	85	69.5	3.20	27.24
Canada.....	501,626	492,565	472,719	1,212	18,634	95.75	0.25	3.78

POPULATION.

34.—Population lettrée, 1911.—suite.

(4) Femmes d'origine britannique, de 5 ans et au-dessus.

Provinces.	Population.		Sachant lire et écrire.	Sachant lire seulement.	Ne sachant ni lire ni écrire.	Pourcentage 5 ans et au-dessus.		
	Totale.	5 ans et au-dessus.				Sachant lire et écrire.	Sachant lire seulement.	Ne sachant ni lire ni écrire.
Ile du P.-Edouard...	773	765	567	53	145	74.12	6.93	18.95
Nouvelle-Ecosse...	10,795	10,466	9,306	140	1,020	88.92	1.33	9.75
Nouv.-Brunswick.	4,426	4,323	4,015	42	266	92.88	0.97	6.15
Québec.....	33,159	32,392	30,587	166	1,639	94.43	0.51	5.06
Ontario.....	155,730	152,090	146,045	743	5,302	96.02	0.49	3.49
Manitoba.....	36,252	35,261	33,678	33	1,550	95.51	0.09	4.40
Saskatchewan.....	26,764	25,910	24,979	3	897	96.41	0.13	3.46
Alberta.....	23,884	23,071	22,079	25	967	95.70	0.11	4.19
Colombie-Brit.....	40,525	39,167	37,627	42	1,498	96.07	0.11	3.82
Yukon.....	121	120	119	—	1	99.17	—	0.83
Territoires du N.-O.	264	237	141	16	80	59.50	6.75	33.75
Canada.....	332,603	323,802	309,143	1,294	13,365	95.47	0.40	4.13

(5) Hommes nés à l'étranger, de 5 ans et au-dessus.

Ile du P.-Edouard..	473	413	374	—	39	90.56	—	9.44
Nouvelle-Ecosse...	6,679	6,389	4,911	37	1,441	76.87	0.58	22.55
Nouv.-Brunswick.	4,396	4,123	3,413	21	689	82.78	0.51	16.71
Québec.....	42,647	41,283	34,346	171	6,766	83.20	0.41	16.39
Ontario.....	94,952	92,941	76,146	651	16,144	81.93	0.70	17.37
Manitoba.....	54,027	52,947	40,510	386	12,051	76.51	0.73	22.76
Saskatchewan.....	96,781	93,419	78,397	312	14,710	83.92	1.40	14.68
Alberta.....	87,780	84,548	73,257	569	10,722	86.65	0.66	12.69
Colombie-Brit.....	80,500	79,256	64,177	400	14,679	80.97	0.51	18.52
Yukon.....	2,619	2,604	2,469	8	127	94.81	0.31	4.88
Territoires du N.-O.	73	73	69	—	4	94.52	—	5.48
Canada.....	470,927	457,996	378,069	2,555	77,372	82.55	0.56	16.89

(6) Femmes nées à l'étranger, de 5 ans et au-dessus.

Ile du P.-Edouard..	459	399	361	3	35	90.48	0.75	8.77
Nouvelle-Ecosse...	4,293	4,026	3,386	14	626	84.10	0.35	15.55
Nouv.-Brunswick.	3,738	3,493	3,087	26	380	88.38	0.74	10.88
Québec.....	31,774	30,459	25,844	96	4,519	84.85	0.31	14.84
Ontario.....	53,812	51,772	45,717	347	5,708	88.30	0.67	11.03
Manitoba.....	41,661	40,661	28,735	349	11,577	70.67	0.86	28.47
Saskatchewan.....	65,829	62,504	48,895	292	13,317	78.23	0.47	21.30
Alberta.....	54,931	51,954	43,852	319	7,783	84.41	0.61	14.98
Colombie-Brit.....	24,597	23,408	21,658	64	1,686	92.53	0.27	7.20
Yukon.....	697	681	619	7	55	89.45	1.01	9.54
Territoires du N.-O.	14	14	13	—	1	92.86	—	7.14
Canada.....	281,805	269,371	222,167	1,517	45,687	82.47	0.56	16.97

SUPERFICIE ET POPULATION.

34.—Population lettrée, 1911—fin.

(7) Hommes nés au Canada, de 21 ans et au-dessus.

Provinces.	POPULATION.		Sachant lire et écrire.	Sachant lire seulement.	Ne sachant ni lire ni écrire.	Pourcentage, 5 ans et au-dessus.		
	Totale.	21 ans et au-dessus.				Sachant lire et écrire.	Sachant lire seulement.	Ne sachant ni lire ni écrire.
Ile du P.-Edouard...	45,727	24,137	22,536	305	1,296	93.37	1.26	5.37
Nouvelle-Ecosse...	229,832	121,147	109,702	1,357	10,088	90.55	1.12	8.33
Nouv.-Brunswick.	169,718	87,073	74,441	798	11,834	85.49	0.92	14.59
Québec.....	929,902	445,915	371,171	4,994	69,750	83.24	1.12	15.64
Ontario.....	1,001,003	539,950	511,436	1,998	26,516	94.72	0.37	4.91
Manitoba.....	137,183	57,327	54,393	121	2,813	94.88	0.21	4.91
Saskatchewan.	140,552	67,254	63,712	83	3,459	94.73	0.12	5.15
Alberta.....	90,378	43,256	39,818	77	3,361	92.05	0.18	7.77
Colombie-Brit.....	93,583	49,639	44,688	145	4,806	90.03	0.29	9.68
Yukon.....	2,664	1,951	1,669	14	268	85.54	0.72	13.74
Territoires du N.-O.	8,900	4,969	1,377	38	3,554	28.47	0.76	71.53
Canada.....	2,849,442	1,442,618	1,294,943	99,301	37,745	89.76	0.69	9.55

(8) Hommes d'origine britannique, 21 ans et au-dessus.

Ile du P.-Edouard..	869	788	645	43	100	81.85	5.46	12.69
Nouvelle-Ecosse...	14,508	11,149	10,056	102	991	90.20	0.91	8.89
Nouv.-Brunswick.	5,753	4,467	4,201	24	242	94.04	0.54	5.42
Québec.....	38,953	30,751	29,726	96	929	96.67	0.31	3.02
Ontario.....	203,335	163,177	158,782	556	3,839	97.31	0.34	2.35
Manitoba.....	58,846	47,736	45,834	56	1,846	90.01	0.12	3.87
Saskatchewan.....	54,397	44,894	43,919	37	938	97.83	0.08	2.09
Alberta.....	45,831	37,444	36,775	23	646	98.21	0.06	1.73
Colombie-Brit.....	77,536	66,774	63,981	137	2,656	95.82	0.20	3.98
Yukon.....	1,225	1,209	1,204	-	5	99.59	-	0.41
Territoires du N.-O.	373	216	168	8	40	77.78	3.71	18.51
Canada.....	501,626	408,605	395,291	1,082	12,232	96.74	0.26	3.00

(9) Hommes d'origine étrangère, 21 ans et au-dessus..

Ile du P.-Edouard..	473	161	149	-	12	92.55	-	7.45
Nouvelle-Ecosse...	6,679	4,451	3,312	31	1,108	74.41	0.70	24.89
Nouv.-Brunswick.	4,396	2,755	2,280	15	460	82.76	0.54	16.70
Québec.....	42,647	29,822	24,531	127	5,164	82.26	0.42	17.32
Ontario.....	94,952	74,026	60,253	580	13,193	81.39	0.79	17.82
Manitoba.....	54,027	38,679	29,731	341	8,607	76.87	0.88	22.25
Saskatchewan.....	96,781	65,345	56,271	247	8,827	86.11	0.38	13.51
Alberta.....	87,780	59,799	52,620	462	6,717	88.00	0.77	11.23
Colombie-Brit.....	80,500	68,963	55,399	381	13,183	80.33	0.55	19.12
Yukon.....	2,619	2,449	2,329	6	114	95.10	0.24	4.66
Territoires du N.-O.	73	73	69	-	4	94.52	-	5.48
Canada.....	470,927	346,523	286,944	2,190	57,389	82.81	0.63	16.56

POPULATION.

35.—Population lettrée, de 5 ans et au-dessus, dans les villes et municipalités de plus de 7,000 âmes.

Villes et Municipa- lités.	Total.		Sachant lire et écrire.		Sachant lire et écrire.		Sachant lire seulement.		Ne sachant ni lire ni écrire.	
	H.	F.	H.	F.	H.	F.	H.	F.	H.	F.
	Nomb.	Nomb.	Nomb.	Nomb.	p. c.	p. c.	p. c.	p. c.	p. c.	p. c.
Montréal..	205,880	206,211	185,105	185,169	89.91	89.80	.38	.50	9.71	9.70
Toronto...	167,812	171,781	160,991	165,560	95.94	96.38	.15	.12	3.91	3.50
Winnipeg..	66,010	53,210	59,750	47,432	90.52	89.14	.29	.30	9.19	10.56
Vancouver	56,023	36,032	52,697	34,305	94.06	95.21	.18	.15	5.76	4.64
Ottawa....	37,030	40,631	33,908	37,974	91.81	93.46	.24	.28	7.95	6.26
Hamilton...	38,092	35,828	36,062	34,329	94.67	95.82	.22	.20	5.11	3.98
Québec....	31,421	37,322	28,169	34,007	89.65	91.12	1.46	.95	8.89	7.93
Halifax....	19,731	21,651	18,200	20,337	92.34	93.93	.82	.57	6.84	5.50
London....	19,791	22,266	19,149	21,721	96.76	97.55	.18	.19	3.06	2.26
Calgary...	24,340	14,906	22,906	13,916	94.11	93.36	.18	.49	5.71	6.15
St. John...	18,063	20,206	17,074	19,188	94.53	94.96	.22	.20	5.25	4.84
Victoria...	17,911	11,360	14,618	10,835	81.61	95.38	.06	.04	18.33	4.58
Régina....	18,088	8,925	17,044	8,114	94.23	90.91	.12	.09	5.65	9.00
Edmonton.	12,458	9,515	11,738	8,844	94.22	92.95	.17	.18	5.61	6.87
Brantford.	10,689	10,002	9,925	9,628	92.85	96.26	.16	.24	6.99	3.50
Kingston..	7,937	9,359	7,543	8,994	95.04	96.10	.24	.32	4.72	3.58
Maison- neuve ...	8,235	7,770	7,505	7,036	91.13	90.55	.73	.74	8.14	8.71
Peterboro.	7,946	8,616	7,560	8,237	95.14	95.60	.42	.27	4.44	4.13
Hull.....	7,722	7,696	6,530	6,664	84.56	86.59	.36	.34	15.08	13.02
Windsor...	8,057	8,069	7,598	7,596	94.30	94.14	.29	.28	5.41	5.58
Sydney....	8,522	6,740	7,660	6,103	89.89	90.55	.29	.43	9.82	9.02
Glace Bay.	7,478	6,365	6,317	5,365	84.47	84.29	.74	.68	14.79	15.03
Ft. William	8,776	5,359	8,176	5,040	93.16	94.05	.54	.43	6.30	5.52
Sherbrooke	7,029	7,268	6,100	6,519	86.78	89.70	.64	.63	12.58	9.67
Berlin....	6,462	6,992	6,107	6,706	94.51	95.91	.22	.36	5.27	3.73
Guelph....	6,665	7,071	6,230	6,749	93.47	95.45	.08	.08	6.45	4.47
Westmount	5,674	7,803	5,417	7,554	95.47	96.81	.04	.01	4.49	3.18
St. Thomas	6,219	6,449	5,980	6,228	96.16	96.57	.22	.09	3.62	3.34
Brandon...	6,590	5,609	5,716	4,934	86.74	87.97	.26	.14	13.00	11.89
Moosejaw.	8,298	4,243	7,436	4,075	89.61	96.04	.01	.02	10.38	3.94
Trois- Rivières	5,623	6,326	4,684	5,448	83.30	86.12	.57	.63	16.13	13.25
New West- minster..	7,414	4,573	6,508	4,158	87.78	90.93	.05	.02	12.17	9.05
Stratford..	5,740	5,908	5,531	5,704	96.36	96.55	.07	.15	3.57	3.30
Owen Sound	5,630	5,571	5,364	5,319	95.28	95.48	.16	.39	4.56	4.13
St. Cath- arines...	5,582	5,752	5,355	5,576	95.93	96.94	.25	.31	3.82	2.75
Saskatoon.	6,575	4,128	6,104	3,939	92.84	95.42	.15	.05	7.01	4.53
Verdun....	4,968	4,833	4,111	4,020	82.75	83.18	.40	.43	16.85	16.39
Moncton..	4,871	5,156	4,438	4,615	91.11	89.51	.55	.89	8.34	9.60
Pt. Arthur	5,738	4,054	5,403	3,949	94.16	97.41	.11	.07	5.73	2.52
Charlotte- town... .	4,626	5,556	4,297	5,200	92.89	93.59	.11	.83	7.00	5.58
Sault-Ste- Marie. . .	5,696	4,077	4,302	3,573	75.53	87.64	.16	.17	24.31	12.19
Chatham..	4,626	5,161	4,429	4,986	95.74	96.61	.13	.19	4.13	3.20

SUPERFICIE ET POPULATION.

35.—Population lettrée, de 5 ans et au-dessus, dans les villes et municipalités de plus de 7,000 âmes—fin.

Villes et municipalités.	Total.		Sachant lire et écrire.		Sachant lire et écrire.		Sachant lire seulement.		Ne sachant ni lire ni écrire.	
	H.	F.	H.	F.	H.	F.	H.	F.	H.	F.
	Nomb.	Nomb.	Nomb.	Nomb.	p. c.	p. c.	p. c.	p. c.	p. c.	p. c.
Lachine...	4,596	4,519	4,020	4,049	87.47	89.60	.41	.44	12.12	9.95
Galt.....	4,620	4,807	4,525	4,691	97.94	97.59	-	.02	2.06	2.39
Sarnia.....	4,336	4,691	4,156	4,495	95.85	95.82	.09	.21	4.06	3.97
Belleville..	4,293	4,695	4,048	4,493	94.29	95.70	.26	.34	5.45	3.96
St-Hya-										
cinthe...	3,891	4,891	3,374	4,414	86.71	90.25	.67	1.04	12.62	8.71
Valleyfield	4,029	4,238	3,626	3,828	90.00	90.32	.10	.12	9.90	9.56
Brockville	3,983	4,565	3,816	4,391	95.81	96.19	.02	.06	4.17	3.75
Woodstock	4,036	4,512	3,879	4,384	96.11	97.16	.15	.11	3.74	2.73
Niagara										
Falls...	4,259	4,045	4,056	3,857	95.24	95.35	.02	.10	4.74	4.55
Amherst...	3,836	3,933	3,454	3,554	90.04	90.36	.78	.99	9.18	8.65
Sorel...	3,540	3,677	3,099	3,209	87.54	87.27	1.05	1.69	11.41	11.04
Nanaimo...	4,547	2,898	4,207	2,711	92.52	93.55	.33	.27	7.15	6.18
North Van-										
couver...	4,809	2,541	4,307	2,295	89.56	90.32	.19	.04	10.25	9.64
Lethbridge	3,948	3,129	3,734	2,975	94.58	95.08	.15	.09	5.27	4.83
North Bay	3,470	3,155	3,252	2,958	93.72	93.76	.14	.22	6.14	6.02
St-Boniface	3,533	2,951	3,086	2,547	87.35	86.31	.25	.44	12.40	13.25
Sydney										
Mines...	3,402	2,920	2,889	2,477	84.92	84.83	.35	.89	14.73	14.28
Lévis.....	3,084	3,447	2,691	3,039	87.26	88.16	.68	1.10	12.06	10.74
Oshawa...	3,436	3,208	3,214	3,078	93.54	95.95	.06	.09	6.40	3.96
Theftord										
Mines...	3,111	2,825	2,458	2,397	79.01	84.85	1.38	1.31	19.61	13.84
Fredericton	2,958	3,461	2,792	3,291	94.39	95.09	.07	.40	5.54	4.51
Colling-										
wood....	3,127	3,219	2,972	3,064	95.04	95.18	.19	.16	4.77	4.66

Fréquentation des écoles.—A la date du recensement, le nombre des personnes entre les âges de cinq à vingt-cinq ans, était de 2,306,558. Sur ce nombre, 1,147,838, ou 49.76 p.c. ont fréquenté les écoles pendant 1910, et le reste, 1,158,720, ou 50.24 p.c., n'y ont pas été pendant cette année. Le tableau 36 donne les chiffres, et le tableau 37 la proportion pour cent des personnes ayant fréquenté les écoles en 1910, ainsi que leur classification par période d'âge et par sexe, pour le Canada et pour chacune de ses provinces.

POPULATION.

36.—Enfants fréquentant les écoles, par sexe et périodes d'âge, 1910.

Provinces.	Garçons 5-20.		Filles 5-20.		Garçons 5 ans.		Filles 5 ans.	
	Total.	A l'école.	Total.	A l'école.	Total.	A l'école.	Total.	A l'école.
Ile du P.-Edouard	16,913	9,009	16,210	8,570	996	94	959	115
Nouvelle-Ecosse.	84,455	44,029	82,647	45,144	5,798	907	5,761	915
Nouv.-Brunswick	62,749	31,184	60,270	31,288	4,192	273	4,282	297
Québec	359,108	182,844	358,484	183,450	26,839	5,031	27,234	5,131
Ontario	389,200	201,640	376,157	198,417	25,171	3,739	24,765	3,768
Manitoba	74,665	33,982	71,475	33,777	5,528	415	5,560	414
Saskatchewan	78,260	30,314	68,928	29,156	6,106	508	5,947	499
Alberta	58,843	22,394	51,795	21,270	4,362	275	4,281	299
Colombie-Brit.	48,332	20,278	41,168	19,828	3,241	182	3,046	133
Total	1,172,525	575,714	1,127,134	570,900	82,233	11,424	81,835	11,571

Provinces.	Garçons 6-9.		Filles 6-9.		Garçons 10-14.		Filles 10-14.	
	Ile du P.-Edouard	4,171	2,931	4,038	2,843	5,462	4,748	5,056
Nouvelle-Ecosse.	22,263	16,211	21,849	16,071	26,271	21,712	25,475	21,487
Nouv.-Brunswick	16,656	11,069	16,117	10,623	19,570	15,864	18,669	15,548
Québec	101,356	76,329	101,406	76,093	111,422	87,466	110,750	87,572
Ontario	97,994	74,809	95,303	72,026	118,421	99,000	114,597	96,517
Manitoba	20,064	12,415	19,577	11,979	21,648	16,451	21,167	16,324
Saskatchewan	21,283	11,655	20,410	11,054	21,475	14,967	20,675	14,214
Alberta	15,918	8,160	15,022	7,403	16,618	10,920	15,744	10,303
Colombie-Brit.	11,821	7,325	11,302	7,216	12,989	9,944	12,367	9,489
Total	311,526	220,904	305,024	215,308	353,876	281,072	344,500	275,826

Provinces.	Garçons 15-20.		Filles 15-20.		Garçons 6-16.		Filles 6-16.	
	Total.	A l'école.	Total.	A l'école.	Total.	A l'école.	Total.	A l'école.
Ile du P.-Edouard	6,284	1,236	6,157	1,240	11,892	8,631	11,233	8,156
Nouvelle-Ecosse.	30,123	5,199	29,562	6,671	59,021	41,789	57,443	42,176
Nouv.-Brunswick	22,331	3,978	21,202	4,820	43,855	29,832	42,157	29,550
Québec	119,491	14,058	119,094	14,654	254,790	173,419	253,608	174,483
Ontario	147,614	24,092	141,492	26,106	264,780	190,474	256,571	186,165
Manitoba	27,425	4,701	25,171	5,060	50,102	32,146	49,045	31,701
Saskatchewan	29,396	3,184	21,896	3,389	50,491	28,951	48,305	27,711
Alberta	21,945	3,039	16,748	3,265	38,637	21,226	36,462	19,937
Colombie-Brit.	20,281	2,827	14,453	2,990	30,074	19,188	28,296	18,790
Total	424,890	62,314	395,775	68,195	803,642	545,656	783,120	538,669

SUPERFICIE ET POPULATION.

37.—Proportion p.c. des enfants fréquentant les écoles, par sexe et périodes d'âge, 1910.

Provinces.	5 à 20 ans.		5 ans.		6 à 9 ans.		10 à 14 ans.		15 à 20 ans.		6 à 16 ans.	
	G.	F.	G.	F.	G.	F.	G.	F.	G.	F.	G.	F.
Ile du P.-E.	p.c. 53.27	p.c. 52.87	p.c. 9.44	p.c. 11.99	p.c. 70.27	p.c. 70.41	p.c. 86.93	p.c. 86.47	p.c. 19.67	p.c. 20.14	p.c. 72.58	p.c. 72.61
Nouv.-Ecosse.	52.13	54.62	15.64	15.88	72.82	73.55	82.65	84.35	17.26	22.57	70.80	73.42
Nouveau- Brunswick..	49.70	51.91	6.51	6.94	66.46	65.91	81.06	83.28	17.81	22.73	68.02	70.10
Québec.....	50.92	51.17	18.75	18.84	75.31	75.04	78.50	79.07	11.76	12.30	68.06	68.80
Ontario.....	51.81	52.75	14.85	15.22	76.34	75.58	83.60	84.22	16.32	18.45	71.94	72.56
Manitoba....	49.51	47.26	7.51	7.45	61.88	61.19	75.99	77.12	17.14	20.10	64.16	64.64
Saskatchewan	38.73	42.30	8.32	8.39	54.76	54.16	69.69	68.75	10.83	15.48	57.34	57.37
Alberta.....	38.06	41.07	6.30	6.98	51.26	49.28	65.71	65.44	13.85	19.49	54.94	54.68
Colombie- Britannique	41.96	48.16	5.62	4.37	61.97	63.85	76.56	76.73	13.94	20.69	63.80	66.41
Canada¹...	49.10	50.65	13.89	14.14	70.91	70.59	79.43	80.07	14.67	17.23	67.90	68.78

¹Non compris le Yukon et les Territoires du Nord-Ouest.

38.—Superficie et population du Royaume-Uni et des Possessions Britanniques, 1911. (D'après le "British Statistical Abstract".)

Pays.	Superficie.	Hommes.	Femmes.	Total.	Femmes par 1000 hommes.	Habitants par mille car.
	Milles car.	Nombre.	Nombre.	Nombre.	Nombre.	Nombre.
Ang. et Galles...	58,324	17,445,608	18,624,884	36,070,492	1,067.6	618.45
Ecosse.....	30,405	2,307,603	2,451,842	4,759,445	1,062.5	156.53
Irlande.....	32,360	2,192,048	2,198,171	4,390,219	1,003.8	135.41
Iles.....	302	69,989	78,945	148,934	1,128.0	493.16
Total, Royaume-Uni.....	121,386	22,015,248	23,353,842	45,369,090	1,060.9	373.67
Inde-Britan.	1,092,994	124,842,401	119,378,976	244,221,377	956.2	223.44
Etats indigènes.	709,118	36,452,419	34,412,576	70,864,995	944.0	99.93
Total, Inde...	1,802,112	161,294,820	153,791,552	315,086,372	953.4	174.84
Aden, y compris Périm.....	80	31,290	14,875	46,165	475.4	577.06
Socotra.....	1,382	—	—	12,000 ¹	—	8.68
Etablissements du Détroit....	1,572	471,212	244,317	715,529	518.5	455.17
Labouan....	28	3,662	2,884	6,546	787.6	262.40
Ceylan ²	25,481	2,175,030	1,931,320	4,106,350	887.9	161.15
Maurice.....	720	194,095	174,696	368,791	900.1	512.20
Dépendances de.....	89	—	—	—	—	—
de.....	56	3,620	3,070	6,690	848.1	75.17
Seychelles.....	1	11,557	11,134	22,691	963.4	145.45
Hong Kong ³	—	249,675	116,470	366,145	466.5	—
Nouveaux Territoires....	405	46,476	44,118	90,594	949.3	1,127.73
Wei-Hai-Wei....	285	77,860	69,273	147,133	889.7	516.25

Pour notes relatives à ce tableau, voir page 101.

POPULATION.

38.—Superficie et population du Royaume-Uni et des Possessions Britanniques, 1911—suite. (D'après le "British Statistical Abstract.")

Pays.	Superficie.	Hommes.	Femmes.	Total.	Femmes par 1000 hommes	Habitants par mille car.
	Milles car.	Nombre.	Nombre.	Nombre.	Nombre	Nombre.
Commonwealth d'Australie.....						
N.-Galles du Sud	309,460	857,698	789,036	1,646,734	919.9	5.32
Territoire de la Capitale Féd..	912	992	722	1,714	727.8	1.88
Victoria.....	87,884	655,591	659,960	1,315,551	1,006.7	14.97
Australie Méridionale.....	380,070	207,358	201,200	408,558	970.3	1.07
Territoire du N.	523,620	2,734	576	3,310	210.7	0.01
Australie occid..	975,920	161,565	120,549	282,114	746.1	0.29
Tasmanie.....	26,215	97,591	93,620	191,211	959.3	7.29
Queensland.....	670,500	329,506	276,307	604,813	838.6	0.90
Total, Commonwealths'.....	2,974,581	2,313,035	2,141,970	4,455,005	926.0	1.50
Territ. de Papoua.	90,540	-	-	280,000	-	3.09
Dominion de la Nouv.-Zélande	104,751	531,910	476,558	1,008,468	895.9	9.62
Fiji.....	7,435	80,008	59,533	139,541	743.4	18.74
Falkland, Iles ...	7,500	2,370	905	3,275	381.9	0.44
Union du S. Afr.—						
Natal.....	35,371	564,648	629,395	1,194,043	1,114.7	33.76
Cap de Bonne-Espérance.....	276,995	1,255,671	1,309,294	2,564,965	1,042.7	9.26
Et. Libre d'Orange	50,392	277,518	250,656	528,174	903.2	10.48
Transvaal.....	110,426	971,555	714,657	1,686,212	735.6	15.27
Total, Union du S.-Africain.....	473,184	3,069,392	2,904,002	5,973,394	946.1	12.62
Swaziland.....	6,536	44,805	55,154	99,959	1,239.0	15.29
Basutoland.....	11,716	184,102	220,405	404,507	1,197.2	34.52
Prot. du Bechuana	275,000	62,712	62,638	125,350	998.8	0.45
Rhodésie du Sud..	148,575	406,069	365,008	771,077	898.6	5.19
Rhodésie du Nord.	291,000	-	-	822,482	-	2.82
Prot. du Nyasaland	39,801	429,652	540,778	970,430	1,258.6	24.40
Ouganda.....	223,500 ⁶	-	-	2,843,325	-	12.72
Prot. de l'Afr. Or.	246,800	-	-	2,402,863	-	7.93
Somaliland.....	68,000	-	-	344,323	-	5.06
Ste-Hélène ²	47	1,615	1,862	3,477	1,152.9	73.98
Ascension.....	34	-	-	400	-	11.77

Pour notes relatives à ce tableau, voir page 101.

SUPERFICIE ET POPULATION.

38.—Superficie et population du Royaume-Uni et des Possessions Britanniques, 1911—suite. (D'après le "British Statistical Abstract".)

Pays.	Superficie.	Hommes.	Femmes.	Total.	Femmes par 1000 hommes	Habitants par mille car.
	Milles car.	Nombre.	Nombre.	Nombre.	Nombre	Nombre.
Afrique Occident..						
Protect. de la Nigérie septentr.	256,200	3,435,743	5,833,257	9,269,000	1,697.8	36.18
Nigérie méridionale et colonie ^s	79,880	—	—	7,857,983	—	98.36
Côte d'Or.....	80,235	755,446	746,347	1,501,793	988.0	18.73
Sierra Leone ^s	24,908	363,197	472,374	1,403,132 ¹¹	1,300.6	56.33
Gambie ^s	3,619	73,792	72,309	146,101	979.9	40.37
Total, Afrique Occidentale.....	444,842	—	—	20,178,009	—	45.36
Amérique du Nord						
Dom. du Canada	3,729,665	3,821,995	3,384,648	7,206,643	885.6	1.93
Terre-Neuve... .	42,734	122,253	116,417	238,670	952.2	5.59
Labrador.....	120 000	2,052	1,897	3,949	924.4	0.03
Total, Amérique du Nord... .	3,892,399	3,946,300	3,502,962	7,449,262	887.7	1.91
Antilles—						
Bahamas.....	4,404	24,975	30,969	55,944	1,240.0	12.70
Iles Turks & Caicos.....	166	2,505	3,110	5,615	1,241.5	33.83
Jamaïque.....	4,207	397,439	433,944	831,383	1,091.9	197.62
Iles du Vent—						
Ste-Lucie.....	233	22,336	26,301	48,637	1,177.5	208.74
St-Vincent.....	140	18,345	23,532	41,877	1,282.2	299.12
Barbades.....	166	70,259	101,723	171,982	1,447.8	1,036.04
Grenade.....	133	30,398	36,352	66,750	1,195.8	501.84
Iles sous le Vent—						
Iles de la Vierge.	58	2,608	2,949	5,557	1,130.7	95.81
St-Christophe...	65	10,969	15,314	26,283	1,396.1	404.35
Nevis.....	50	5,521	7,424	12,945	1,344.7	258.90
Anquilla... .	35	1,562	2,513	4,075	1,608.8	116.43
Antigua, y compris Barbuda .	170	13,985	18,280	32,265	1,307.1	189.80
Montserrat, y comp. Redonda	32	5,363	6,953	12,316	1,296.5	384.87
Dominique.....	305	15,231	18,632	33,863	1,223.3	111.02
Trinidad.....	1,861	174,349	159,203	333,552	913.1	179.23
Tobago.....						
Total, Antilles.	12,025	795,845	887,199	1,683,044	1,114.9	139.95

Pour notes relatives à ce tableau, voir page 101.

POPULATION.

38.—Superficie et population du Royaume-Uni et Possessions Britanniques, 1911—fin. [D'après le "British Statistical Abstract."]

Pays.	Superficie.	Hommes.	Femmes.	Total.	Femmes par 1000 hommes	Habitan. par mille car.
	Milles car.	Nomb.	Nomb.	Nomb.	Nomb.	Nomb.
Bermudes ⁹	19	9,070	9,924	18,994	—	999.68
Honduras anglais	8,598	20,374	20,084	40,458	985.7	4.71
Guyane anglaise ⁹	90,500	153,717	142,324	296,041	925.9	3.27
Gibraltar ¹⁰	1 $\frac{1}{4}$	8,786	10,334	19,120	1,176.2	10,445.87
Malte ⁹	117	105,601	105,963	211,564	1,003.4	1,808.24
Chypre ⁹	3,354	139,248	134,716	273,964	967.4	76.44
Grand Total.	11,374,782	—	—	417,162,428	—	—

NOTES RELATIVES AU TABLEAU 38, PAGES 98-101.

¹ Population évaluée en 1910. ² Sans compter les soldats et les personnes sur les bateaux dans les ports. ³ La population ne comprend pas les soldats. ⁴ Les Nouveaux-Territoires et Wei-Hai-Wei ont été donnés à bail, en 1898, au gouvernement britannique. En 1904, une partie des Nouveaux-Territoires (New-Kowloon), a été placée sous la juridiction du Bureau d'Hygiène de Hong Kong, et depuis cette date, la superficie (13 milles carrés) et la population (13,693 personnes, au recensement de 1911), ont été compris dans les chiffres de Hong Kong. ⁵ La population déterminée pour l'Australie ne comprend pas les aborigènes, évalués à 100,000, en 1911. ⁶ Y compris la superficie des lacs et du fleuve Nil, dans les limites territoriales du Protectorat de l'Ouganda. ⁷ En partie évaluée, un recensement des indigènes n'ayant pas encore été accompli. ⁸ Y compris les districts du Protectorat. ⁹ La population ne comprend pas les soldats. ¹⁰ Y compris 567,561 enfants des deux sexes.

Statistiques vitales.—Au Canada, l'enregistrement des naissances, des mariages et des décès est sous le contrôle des gouvernements provinciaux et, à l'heure actuelle, des méthodes différentes jointes, dans certaines provinces, à un défaut complet de statistiques, rendent impossible l'établissement, pour n'importe quelle série d'années, de taux annuels de naissances, de mariages ou de décès, pour le Dominion, pris en son entier. En Nouvelle-Ecosse ce n'est que récemment qu'on a commencé la publication des statistiques vitales annuelles, et l'on ne peut encore obtenir aucun rapport de ce genre pour la province du Nouveau-Brunswick.

Le tableau 39 indique cependant, par provinces (le Nouveau-Brunswick excepté), le nombre de naissances, de mariages et de décès des années 1911 et 1912, d'après les derniers rapports des officiers d'état civil provinciaux. En se servant des chiffres du recensement de la population, en 1911, et des évaluations du Bureau des Recensements et Statistiques, pour 1912, on a calculé, pour ces deux années, les taux approximatifs de naissances, de mariages et de décès, par 1,000 individus de la population vivante, de même que l'excédent des naissances sur les décès. On n'a pu obtenir, à la date de l'impression de cet ouvrage,

SUPERFICIE ET POPULATION.

aucune donnée pour l'année 1912, relativement à l'Île du Prince-Edouard. Il est difficile de comparer strictement les chiffres donnés dans le tableau 39, relativement à chaque province, à cause de la malheureuse diversité de méthodes qui existe actuellement dans les différents bureaux d'enregistrement provinciaux. Non seulement l'année statistique n'est pas la même pour toutes les provinces, mais encore il n'y a pas, en pratique, d'uniformité, en ce qui regarde l'inscription ou la non-inscription des mort-nés, sur les registres. Ainsi, dans les provinces de la Nouvelle-Ecosse, de Québec et d'Ontario, les mort-nés sont éliminés des calculs, tandis qu'on les y comprend dans l'Île du Prince-Edouard, les provinces du Nord-Ouest et la Colombie-Britannique. Aussi, pour ces provinces, le nombre des mort-nés, qui est trop restreint pour affecter matériellement les taux calculés des naissances et des décès, est donné dans une note au bas du tableau. Le tableau 40 donne, pour 1911, le recensement de la population, le nombre des naissances, des mariages et des décès, l'excédent des naissances sur les décès, et l'augmentation naturelle par 1,000 de la population, pour les principales villes du Canada, tandis que le tableau 41 donne, par provinces, les taux de naissances et de décès, et l'augmentation naturelle par 1,000 de la population vivante, pour l'année de recensement terminée le 31 mars 1901, et pour l'année civile de 1911. Dans ce tableau, les taux pour 1911 sont entièrement calculés d'après les rapports provinciaux de naissances, de mariages et de décès, et d'après les rapports du recensement, en ce qui regarde la population.

Il faut avouer que, à certains points de vue, ces tableaux ne peuvent pas être regardés comme donnant des renseignements très dignes de confiance, et qu'on ne peut s'en servir qu'avec beaucoup de précaution. Une comparaison entre les deux périodes du tableau 41, indique des différences notables dues en partie, sans doute, mais non entièrement, aux différences existant dans la nature des données d'après lesquelles ces taux ont été calculés. Les taux de naissance relativement élevés des provinces de Québec et du Manitoba peuvent s'expliquer, pour la première, par la fécondité bien connue de la population française, et pour la dernière, par le grand nombre de naissances se produisant parmi la population étrangère d'origine européenne, spécialement à Winnipeg et dans les autres villes où l'on a amélioré l'enregistrement des naissances. D'un autre côté, en Colombie-Britannique, où le taux des naissances est relativement bas, on en attribue la cause au grand nombre de Chinois (19,568), de Japonais (8,587) et d'Hindous (2,292) habitant cette province, et dont la plus grande partie sont célibataires, tandis qu'il est également reconnu que parmi la population indienne, dont le nombre s'élève à 20,134, l'enregistrement des naissances n'est pas très parfaitement effectué. Le taux peu élevé de décès enregistré dans Saskatchewan, en 1911, soit 5.54, laisse croire à des rapports imparfaits, surtout si on les compare aux taux plus normaux de 11.90 pour Saskatchewan et Alberta, en 1900-01, et de 9.90 pour Alberta, en 1911. Il a été prouvé que les rapports des statistiques sur la mortalité, recueillis lors du recensement de 1910, sont incomplets, et, par conséquent, ne peuvent pas être utilisés.

STATISTIQUES VITALES.

39.—Nombre des naissances, des mariages et décès, par provinces, 1911 et 1912.

Provinces.	Nais- sances.	Taux des naissances par 1,000 per- sonnes vi- vantes.	Mariages.	Taux des mariages par 1,000 personnes vivantes.	Décès.	Taux des décès par 1,000 personnes vivantes.	Excédent des nais- sances sur les décès.
Ile du P.-E. ¹ . . . 1911	1,497	15.97	470	5.01	1,114	11.89	383
1912			(non publiés en 1912.)				
Nouvelle-Ecosse 1911	12,322	25.03	3,004	6.10	8,237	16.73	4,085
1912	12,681	25.52	2,937	5.91	7,126	14.34	5,555
Québec 1911	74,475	37.18	15,254	7.61	35,904	17.92	38,571
1912	76,647	37.53	16,055	7.86	32,980	16.15	43,667
Ontario 1911	56,096	22.23	25,807	10.23	31,878	12.63	24,218
1912	58,870	23.00	28,845	11.27	32,150	12.56	26,720
Manitoba ¹ 1911	13,407	29.43	5,177	11.36	5,481	12.03	7,926
1912	14,666	30.32	6,095	12.60	6,084	12.58	8,582
Saskatchewan ¹ . 1911	8,745	17.76	3,511	7.13	2,727	5.54	6,018
1912	11,479	20.24	4,651	8.20	3,567	6.29	7,912
Alberta ¹ 1911	8,813	23.52	3,630	9.69	3,618	9.69	5,195
1912	10,284	23.60	4,429	10.16	4,232	9.71	6,052
Colombie-Brit ¹ 1911	5,841	14.88	4,509	11.49	3,660	9.32	2,181
1912	8,008	18.85	5,235	12.33	4,313	10.15	3,695
Yukon 1911	48	5.64	41	4.82	87	10.22	-39
1912	61 ²	7.74	48	6.09	85	7.36	3

¹Y compris enfants mort-nés, comme suit: Ile du Prince-Edouard, 4 en 1911; Manitoba, 243 en 1911, 316 en 1912; Saskatchewan 48 en 1911, 170 en 1912; Alberta 160 en 1911, 230 en 1912; Colombie-Britannique 191 en 1911, 240 en 1912.

²Incomplet.

40.—Nombre des naissances, mariages et décès par villes principales, 1911.

Villes.	Popula- tion d'après le recen- sement.	Nais- sances.	Mariages.	Décès.	Excé- dent des nais- sances sur les décès.	Augmen- tation naturelle par 1000 personnes.
Nouvelle-Ecosse—						
Halifax	46,619	1,332	non donné	995	337	7.23
Sydney	17,723	570	“	333	237	13.37
Glace Bay	16,562	476	“	307	169	10.20
Québec—						
Montréal	470,480	17,637	5,044	19,549	7,088	15.06
Québec	78,710	2,666 ¹	509	1,507	1,159	14.72
Maisonneuve	18,684	831 ¹	150 ¹	391	440	23.55
Hull	18,222	572 ¹	103 ¹	249	323	17.72
Sherbrooke	16,405	490 ¹	83 ¹	324	166	10.12
Westmount	14,579	35	non donné	95	-60	-4.12
Trois-Rivières	13,691	520 ¹	112	380	140	10.23
Verdun	11,629	302 ¹	49 ¹	212	90	7.74
Lachine	10,699	311 ¹	34 ¹	161	150	14.02
St-Hyacinthe	9,797	320	75 ¹	252	68	6.94
Ontario—						
Toronto	376,538	10,046	5,191	6,011	4,035	10.72
Ottawa	87,062	2,061	957	1,748	313	3.60
Hamilton	81,969	2,111	1,119	1,208	903	11.02
London	46,300	999	534	725	274	5.92
Brantford	23,132	648	279	343	341	14.74
Kingston	18,874	409	254	395	14	0.75
Peterboro	18,360	453	227	322	131	7.14
Windsor	17,829	434	2,774	274	160	8.97
Fort-William	16,499	664	198	285	379	22.97
Berlin	15,196	421	144	217	204	13.42

¹Incomplet.

SUPERFICIE ET POPULATION.

40.—Nombre des naissances, mariages et décès par villes principales, 1911—fin.

Villes.	Popula- tion d'après le recen- sement.	Nais- sances.	Mariages.	Décès.	Excé- dent des nais- sances sur les décès.	Augmen- tation naturelle par 1000 personnes.
Ontario—fin.						
Guelph	15,175	363	134	226	137	9.03
St-Thomas	14,054	320	168	180	140	9.96
Stratford	12,946	276	131	154	122	9.42
Owen Sound	12,558	338	121	172	166	13.22
St. Catharines	12,484	295	178	221	74	5.93
Port-Arthur	11,220	470	199	215	255	22.73
Sault Ste-Marie	10,948	206	164	226	-20	-1.83
Chatham	10,770	209	196	225	-16	-1.49
Galt	10,279	207	126	134	73	7.09
Sarnia	9,947	207	265	166	41	4.12
Belleville	9,876	201	123	162	39	3.95
Brockville	9,374	212	116	193	19	2.03
Woodstock	9,320	191	133	122	69	7.40
Niagara Falls	9,248	256	717	124	132	14.27
Manitoba—						
Winnipeg	136,035	7,125	2,959	2,096	5,029	36.97
Brandon	13,839	374	275	285	89	6.43
St-Boniface	7,483	206	91	448	-242	-32.34
Portage la Prairie	5,892	188	110	118	70	11.88
Saskatchewan—						
Régina	30,213	333	291	270	63	2.09
Moosejaw	13,823	298	335	212	86	6.22
Saskatoon	12,004	517	336	254	263	21.91
Alberta—						
Calgary	43,704	1,301	1,912	749	552	12.63
Edmonton	24,900	718	1,104	455	263	10.56
Lethbridge	8,050	293	406	212	81	10.06
Colombie-Britannique—						
Vancouver	100,401	2,409	2,437	1,586	823	8.20
Victoria	31,660	745	752	566	179	5.65
New-Westminster	13,199	579	302	354	225	17.05

41.—Taux des naissances et des décès par provinces, et augmentation naturelle, 1900-1901 et 1911.

Provinces.	Taux des naissances.		Taux des Décès.		Augmentation naturelle.	
	1900-01.	1911.	1900-01.	1911.	1900-01.	1911.
Ile du Prince-Edouard	21.07	15.97	11.50	11.89	9.57	4.08
Nouvelle-Ecosse	23.29	25.03	11.61	16.73	11.68	8.30
Nouveau-Brunswick	25.98	-	11.54	-	14.44	-
Québec	36.28	37.18	18.54	17.92	17.74	19.26
Ontario	23.91	22.68	15.24	13.61	8.67	9.07
Manitoba	31.07	34.93	12.21	2.03	18.86	22.91
Saskatchewan	31.96	17.76	11.90	5.54	20.06	12.22
Alberta	15.36	23.52				
Colombie-Britannique	15.36	14.88	9.78	9.32	5.58	5.56
Yukon	1	5.64	1	-10.22	1	-4.58
Canada	27.82	-	15.12	-	12.70	-

¹Rapports incomplets.

IMMIGRATION CANADIENNE, 1897-1914.

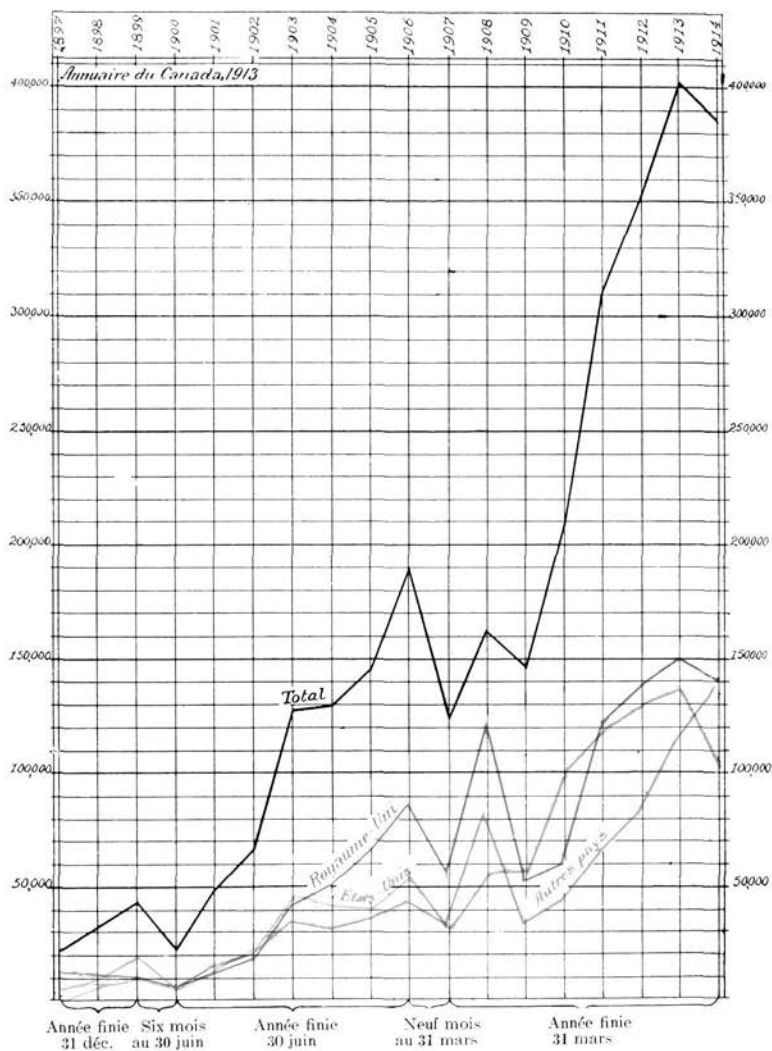

IMMIGRATION.

Immigration.—Pour la première fois depuis 1909, le nombre total des immigrants entrés au Canada a quelque peu diminué, relativement à l'année précédente. Pendant l'année civile terminée le 31 mars 1914, le nombre total des immigrants arrivés au pays a été de 384,878, dont 142,622 venaient du Royaume-Uni, 107,530, des Etats-Unis, et 134,726, d'autres pays. Dans la précédente année fiscale terminée le 31 mars 1913, le total des immigrants arrivés au pays s'était élevé à 402,432, dont 150,542 venaient du Royaume-Uni, 139,009, des Etats-Unis et 112,881 des autres pays. La réduction ne provient donc que du Royaume-Uni et des Etats-Unis. Il y a eu une augmentation de 21,845 sur les immigrants venant des autres pays. La proportion du nombre des immigrants britanniques et américains arrivés en 1913-14, a été de 65 p.c., contre 72 p.c., en 1912-13. Pendant l'année civile 1913, le nombre total des immigrants arrivés au Canada a été de 418,909, dont 156,984 venaient du Royaume-Uni, 115,751 des Etats-Unis, et 146,074, des autres pays. Ce total de 418,909 est le plus considérable qu'on ait encore enregistré dans quelque année que ce soit.

Immigration depuis 1897.—Le flot puissant actuel d'immigration au Canada a commencé vers le début du vingtième siècle, comme l'indiquent le tableau 42 et le diagramme qui fait face à la page 105. Ce diagramme expose graphiquement la marche de l'immigration au Canada, durant les dix-huit dernières années, soit de 1897 à 1914. Les registres de l'immigration avant 1897, sont défectueux, et ne peuvent pas être convenablement comparés avec les chiffres plus exacts des dernières années. On devra observer que la période embrassée par le diagramme comprend l'année civile, de 1897 à 1899, l'année fiscale se terminant le 30 juin, de 1900 à 1906, et l'année fiscale expirée le 31 mars, de 1900 à 1906, et l'année fiscale expirée le 31 mars, de 1907 à 1914. Par conséquent, la chute qui paraît s'être produite en 1900 et ensuite en 1907, est due au changement d'année, la première période n'ayant compris que 6 mois, et la dernière neuf mois seulement. La chute, de 262,469 immigrants, en 1907-8 à 146,908, en 1908-9 (voir tableau 42), peut être attribuée: 1° à l'effet des règlements entrés en vigueur au printemps de 1908, restreignant l'immigration au Canada de personnes assistées par des organisations charitables; 2° à la discontinuation du travail de propagande dans les pays européens, due à l'adoption en ces pays de lois restrictives, et 3° dans quelque mesure aussi, aux effets de la crise générale financière de 1907.

Qualité des immigrants.—Depuis le commencement du siècle, et spécialement pendant les cinq dernières années, on a mis en vigueur des règlements interdisant l'entrée du Canada aux immigrants sans garantie physique, mentale et morale. Il y a donc eu non seulement augmentation dans le nombre des arrivants, mais le niveau général de qualité de la classe d'immigrants s'établissant au Canada s'est grandement relevé. On trouvera dans le tableau 44, le nombre de ceux qui ont été refusés à leur arrivée, et de ceux qui ont été renvoyés après admission, en vertu des principales causes de refus et de renvoi pendant les années de 1903 à 1913.

Le tableau 45 donne le nombre, par nationalité, des individus renvoyés après admission, et comprend une colonne donnant la propor-

SUPERFICIE ET POPULATION.

tion entre les immigrants renvoyés et ceux qui ont été admis. En comparant les chiffres de cette colonne, on devra tenir compte du nombre total des immigrants de chaque nationalité, car la proportion pour les petits nombres ne se soutiendrait pas pour les grands.

Immigration des enfants.—L'immigration d'enfants au Canada, organisée par diverses institutions philanthropiques du Royaume-Uni, continue à faire du progrès.¹ Les maisons de réception et de distribution de ces sociétés, sont maintenant au nombre de 17, et sont situées 12 dans Ontario, 2 dans Québec, 1 en Nouvelle-Ecosse, et 2 au Manitoba. L'inspecteur en chef des maisons de réception des enfants immigrants britanniques, rapporte qu'en 1912-13, 2,642 enfants furent reçus au Canada par l'entremise de 16 agences différentes, et placés dans des maisons de refuge, ou reçurent des positions. Comme on le verra par le tableau 46, les demandes pour l'obtention des services de ces enfants, dépassent de beaucoup leur nombre. Ce tableau indique le nombre des jeunes immigrants britanniques,—sans famille,—et le nombre des demandes faites aux diverses agences pour en retenir les services, pendant les années fiscales de 1901 à 1914. Au total, environ 75,000 enfants ont été placés au Canada, depuis l'organisation de cette classe d'immigration, en 1868. De ce nombre, environ 25,750 sont venus des refuges du Dr Barnardo.

Immigration orientale.—Les tableaux 49 et 50 ont trait à l'immigration chinoise, et donnent un compte-rendu de cette immigration depuis 1886, ainsi que le nombre de Chinois établis au Canada, lors des recensements de 1901 et de 1911. En 1885, à cause du flot considérable de Chinois envahissant le Canada, une loi fut adoptée (48-49 Vict., c. 71) ordonnant qu'à l'avenir, on exigerait des Chinois des classes ouvrières une taxe de \$50 par tête, comme condition de leur entrée au Canada: le 1er janvier 1901 (63-64, Victoria, 1900, c. 32), ce montant fut élevé à \$100, et le 1er janvier 1904 (3 Ed. VII, 1903, c. 8), à \$500. Les classes exemptes de cette taxe ont légèrement varié, de temps à autre, mais en général, elles ont compris les fonctionnaires consulaires, leurs femmes, leurs enfants, leur suite, les marchands chinois, leurs femmes et enfants, et les Chinois appartenant aux classes instruites. En réalité, tous ceux qui ont été admis en franchise étaient des marchands ou des membres de leurs familles. La loi accorde aux Chinois de se faire enregistrer, à leur sortie du Canada pour une absence de douze mois à l'étranger, et cet enregistrement leur donne le privilège de rentrée gratuite au pays, dans les limites de la période spécifiée. Pour chacun de ces enregistrements, on exige un honoraire de \$1. Le revenu total créé par la loi sur l'immigration chinoise, comprend la taxe par tête, les honoraires d'enregistrement pour permis d'absence, et les amendes perçues pour infraction à la loi. De 1886 à 1902, le quart du produit net des revenus créés par la loi sur l'immigration chinoise, a été payé aux provinces où ils ont été perçus. Depuis 1903, la proportion ainsi payée aux provinces, a été de la moitié, suivant un amendement fait à la loi de 1902 (2 Ed. VII, c. 5).

Le tableau 51 donne le nombre total des immigrants orientaux arrivés au Canada depuis 1901. On verra que ce nombre s'est élevé de

¹ Voir *Annuaire du Canada pour 1906*, p. xliiv et pour 1908, xlv.

IMMIGRATION.

2,437 en 1910, à 8,174 en 1913. A cause de l'encombrement actuel de la main-d'oeuvre en Colombie-Britannique, un ordre-en-conseil du 8 décembre 1913, tenu en vertu de la loi sur l'immigration (9-10 Ed. VII, art. 38, par. 3), a prohibé le débarquement, dans les ports de la Colombie-Britannique, d'artisans, d'ouvriers expérimentés, ou de manœuvres, jusqu'au 31 mars 1914, date à laquelle un nouvel ordre-en-conseil a étendu cette défense jusqu'au 30 septembre 1914. Il s'en est suivi que le nombre total des immigrants orientaux est tombé à 6,456 pour l'année fiscale terminée le 31 mars 1914. Les conditions générales restreignant l'immigration japonaise au Canada, suivant un arrangement conclu avec le gouvernement du Japon, sont énoncées dans l'Annuaire de 1907, p. xxix, et l'on a de nouveau traité de la question de l'immigration orientale dans l'Annuaire de 1908, p. XLVI.

Immigration, recettes et dépenses.—Le tableau 52 indique les dépenses annuelles entraînées par l'immigration, pendant chaque année fiscale, depuis 1868. Pour l'année expirée le 31 mars 1913, ces dépenses se sont élevées à \$1,275,562. D'un autre côté, on a eu comme recettes le paiement de la taxe sur les Chinois, donné par le tableau 48. Pour l'année terminée le 31 mars 1913, le revenu provenant de cette source s'est élevé à \$3,549,242, dont \$1,741,776 furent payés aux provinces. De sorte que le revenu fédéral provenant de l'immigration chinoise, en 1912-13, a dépassé les dépenses de \$531,904.

IMMIGRATION.

42.—Nombre des immigrants arrivés au Canada, 1897-1914.

Années fiscales.	Pays de provenance des immigrants			Total.	Années fiscales.	Pays de provenance des immigrants			Total.
	Royau- me- Uni.	Etats- Unis.	Autres pays.			Royau- me- Uni.	Etats- Unis.	Autres pays.	
	Nomb.	Nomb.	Nomb.	Nomb.		Nomb.	Nomb.	Nomb.	Nomb.
1897 ¹	11,383	2,412	7,921	21,716	1906	86,796	57,796	44,472	189,064
1898 ¹	11,173	9,119	11,608	31,900	1907 ²	55,791	34,659	34,217	124,667
1899 ¹	10,660	11,945	21,938	44,543	1908	120,182	58,312	83,975	262,469
1900 ²	5,141	8,543	10,211	23,895	1909	52,901	59,832	34,175	146,908
1901	11,810	17,987	19,352	49,149	1910	59,790	103,798	45,206	208,794
1902	17,259	26,388	23,732	67,379	1911	123,013	121,451	66,620	311,084
1903	41,792	49,473	37,099	128,364	1912	138,121	133,710	82,406	354,237
1904	50,374	45,171	34,786	130,331	1913	150,542	139,009	112,881	402,432
1905	65,359	43,543	37,364	146,266	1914	142,622	107,530	134,726	384,878

¹ Année civile.² Six mois, de janvier à juin, inclusivement.³ Neuf mois terminés le 31 mars.

SUPERFICIE ET POPULATION.

43.—Arrivées aux ports intérieurs et océaniques du Canada, pendant les années fiscales, 1908-1914.

Nationalités.	1901.	1902.	1903.	1904.	1905.	1906.	1907. (9mois)
	Nomb.	Nomb.	Nomb.	Nomb.	Nomb.	Nomb.	Nomb.
Anglais.....	9,331	12,783	32,087	36,003	48,847	65,135	41,156
Irlandais.....	70	312	423	691	770	797	502
Ecossais.....	1,476	2,853	7,046	10,552	11,744	15,846	10,729
Gallois.....	933	1,311	2,236	3,128	3,998	5,018	3,404
Total pour le Roy.-Uni.	11,810	17,259	41,792	50,374	65,359	86,796	55,791
Arméniens.....	62	112	113	81	78	82	208
Australiens.....	3	11	46	58	204	322	185
Autrichiens.....	228	320	781	516	837	1,324	562
Belges.....	132	223	303	858	796	1,106	650
Bukowiniens.....	1	1	1,759	1,578	1,123	1,355	229
Bulgares.....	-	1	7	14	2	71	179
Chinois.....	7	2	-	-	-	18	92
Danois.....	88	163	308	417	461	474	297
Hollandais.....	25	35	223	169	281	389	394
Finlandais.....	682	1,292	1,734	845	1,323	1,103	1,049
Français.....	360	431	937	1,534	1,743	1,648	1,314
Galicien.....	4,702	6,550	8,382	7,729	6,926	5,656	1,652
Allemands, n. s. a.....	984	1,048	1,887	2,985	2,759	1,796	1,903
Grecs.....	81	161	193	191	98	254	545
Hébreux, Autrichiens.....	-	-	-	-	240	260	146
Hébreux, Allemands.....	-	-	-	-	118	36	43
Hébreux, Polonais.....	1	1	2,066	3,727	151	44	49
Hébreux, Russes.....	-	-	-	-	6,206	6,056	5,802
Hébreux, n. s. a.....	-	-	-	-	1,000	731	544
Hindous.....	-	-	-	-	45	387	2,124
Hongrois.....	546	1,048	2,074	1,091	981	739	499
Islandais.....	912	260	917	396	413	168	46
Italiens.....	4,710	3,828	3,371	4,445	3,473	7,959	5,114
Japonais.....	6	-	-	-	354	1,922	2,042
Terre-Neuviens.....	-	-	335	519	190	340	1,029
Néo-Zélandais.....	-	-	2	23	57	89	30
Norvégiens.....	265	1,015	1,746	1,239	1,397	1,415	876
Polonais, Autrichiens.....	-	-	-	-	70	156	375
Polonais, Allemands.....	1	1	274	669	29	29	22
Polonais, Russes.....	-	-	-	-	399	385	492
Polonais, n. s. a.....	-	-	-	-	247	155	144
Roumains.....	152	551	438	619	270	396	431
Russes, n. s. a.....	1,044	2,467	5,505	1,955	1,887	3,152	1,927
Ruthènes.....	1	1	-	-	3	266	303
Serbes.....	23	-	2	10	7	19	4
Suédois.....	485	1,013	2,477	2,151	1,847	1,802	1,077
Suisses.....	30	17	73	128	150	172	112
Syriens.....	464	1,066	847	369	630	336	277
Turcs.....	37	17	43	29	30	357	232
E.-U. (par ports océaniques)	68	73	-	58	109	123	89
Etats-Unis.....	17,987	26,388	49,473	45,171	43,543	57,796	34,659
Antilles.....	-	-	23	55	77	194	90
Autres nationalités.....	3,256	2,032	233	328	353	1,186	1,039
Total.....	37,339	50,120	86,572	79,957	80,907	102,268	68,876
Grand total.....	49,149	67,379	128,364	130,331	146,266	189,064	124,667

Nota—"n. s. a." signifie: "non spécifiés ailleurs."

1 Compris, s'il y en a, dans "Autres nationalités."

IMMIGRATION.

43.—Arrivées aux ports intérieurs et océaniques du Canada, pendant les années fiscales, 1908-1914—fin.

Nationalités.	1908.	1909.	1910.	1911.	1912.	1913.	1914.
	Nomb.	Nomb.	Nomb.	Nomb.	Nomb.	Nomb.	Nomb.
Anglais.....	90,380	37,019	40,416	84,707	95,107	108,082	102,122
Irlandais.....	6,547	3,609	3,940	6,877	8,327	9,706	9,585
Écossais.....	22,223	11,810	14,706	29,924	32,988	30,735	23,128
Gallois.....	1,032	463	728	1,505	1,699	2,019	1,787
Total pour le Roy.-Uni....	120,182	52,901	59,790	123,013	138,121	150,542	142,622
Arméniens.....	563	79	75	20	60	100	139
Australiens.....	180	171	203	266	184	106	106
Autrichiens.....	1,899	1,830	4,195	7,891	4,871	1,050	3,147
Belges.....	1,214	828	910	1,563	1,601	1,826	2,651
Bukowiniens.....	2,145	1,546	725	700	328	687	1,549
Bulgares.....	2,529	56	557	1,068	3,295	4,616	1,727
Chinois.....	1,884	1,887	2,156	5,278	6,247	7,445	5,512
Danois.....	290	160	300	535	628	798	871
Hollandais.....	1,212	495	741	931	1,077	1,524	1,506
Finlandais.....	1,212	669	1,457	2,132	1,646	2,391	3,183
Français.....	2,671	1,830	1,727	2,041	2,094	2,755	2,683
Galiciens.....	14,268	6,644	3,368	3,553	1,594	497	1,698
Allemands, n. s. a.....	2,363	1,257	1,516	2,530	4,645	4,938	5,525
Grecs.....	1,053	192	452	777	693	1,390	1,102
Hébreux, Autrichiens.....	195	24	56	248	269	392	728
Hébreux, Allemands.....	54	15	10	19	4	16	20
Hébreux, Polonais.....	46	2	28	85	52	26	22
Hébreux, Russes.....	5,738	1,444	2,745	4,188	4,460	6,304	9,622
Hébreux, n. s. a.....	1,679	151	343	606	537	649	860
Hindous.....	2,623	6	10	5	3	5	88
Hongrois.....	1,307	595	621	756	482	578	833
Islandais.....	97	35	95	250	205	231	292
Italiens.....	11,212	4,228	7,118	8,359	7,590	16,601	24,722
Japonais.....	7,601	495	271	437	765	724	856
Terre-Neuviens.....	3,374	2,108	3,372	2,229	2,598	1,036	496
Néo-Zélandais.....	70	65	82	116	61	39	24
Norvégiens.....	1,554	752	1,370	2,169	1,692	1,832	1,647
Polonais, Autrichiens.....	586	42	483	1,065	2,773	4,462	4,310
Polonais, Allemands.....	16	3	12	43	21	29	46
Polonais, Russes.....	736	255	738	800	1,624	4,488	4,507
Polonais, n. s. a.....	255	76	174	269	642	966	930
Roumains.....	949	278	293	511	793	1,116	1,504
Russes, n. s. a.....	6,281	3,547	4,564	6,621	9,805	18,623	24,485
Ruthènes.....	912	149	568	2,869	13,346	17,420	18,372
Serbes.....	48	31	76	50	209	366	193
Suédois.....	2,132	1,135	2,017	3,213	2,394	2,477	2,435
Suisses.....	195	129	211	270	230	246	269
Syriens.....	732	189	195	124	144	232	278
Turcs.....	489	236	517	469	632	770	187
E.-U. (par ports océaniques)	133	94	186	203	143	121	121
Etats-Unis.....	58,312	59,832	103,798	121,451	133,710	139,009	107,530
Antilles.....	134	113	146	398	314	398	474
Autres nationalités.....	1,344	334	523	963	1,655	2,611	5,006
Total.....	142,287	94,007	149,004	188,071	216,116	251,890	242,256
Grand total.....	262,469	146,908	208,794	311,084	354,237	402,432	384,878

Nota.—“n. s. a.” signifie: “non spécifiés ailleurs.”

SUPERFICIE ET POPULATION.

44.—Immigrants refusés à leur arrivée aux ports océaniques, ou renvoyés après admission, et principales causes de ces refus et de ces renvois, pendant les années fiscales 1903-1913.

Principales causes.	REFUSÉS AUX PORTS OCÉANIQUES.											
	1903	1904	1905	1906	1907 9m.	1908	1909	1910	1911	1912	1913	To- taux
Causes médicales—												
Aliénation mentale.	-	5	2	11	7	19	13	15	5	15	22	114
Faiblesse d'esprit.	1	-	3	8	2	9	27	24	22	25	21	142
Tuberculose.	-	-	4	4	8	11	11	11	26	21	11	107
Trachoma.	246	190	486	322	176	358	94	429	326	100	72	2,799
Hernie.	-	-	1	-	4	8	3	11	20	8	13	68
Autres causes médicales.	8	30	28	38	32	53	41	67	120	61	107	585
Surveillance de malades.	16	-	13	39	21	58	60	42	104	53	28	434
Engagem. sur contrat.	-	-	-	-	-	23	-	33	28	3	-	87
Criminalité.	-	-	1	6	7	17	6	9	10	5	4	65
Vue défectueuse.	-	-	-	3	14	12	17	2	15	3	9	75
Immoralité.	-	-	-	-	3	10	12	22	35	16	15	113
Passage indirect.	-	-	-	-	-	-	4	29	25	112	45	215
Infirmité.	1	-	4	12	11	7	3	13	7	8	5	71
Manque de fonds.	-	-	-	1	-	85	67	34	1,038	246	204	1,675
Danger de devenir charge publique..	-	49	56	73	57	292	66	681	274	164	56	1,768
Physique défectueux..	1	-	-	6	5	31	6	13	41	10	64	177
Vol de pass. sur bateau	-	-	-	-	42	148	74	74	85	86	63	572
Autres causes.	-	-	13	1	51	31	5	6	29	36	17	189
Totaux	273	274	611	524	440	1,172	509	1,515	2,210	972	756	9,256
Causes principales.	RENOI APRÈS ADMISSION.											
Causes médicales—												
Epilepsie.	6	4	2	6	6	15	22	8	10	10	8	97
Aliénation mentale.	1	5	5	12	53	110	113	95	121	133	220	868
Faiblesse d'esprit.	7	8	2	17	20	43	1	9	17	9	10	143
Tuberculose.	8	8	13	6	13	67	54	30	33	39	61	332
Rhumatisme.	8	7	6	11	10	29	15	8	2	7	12	115
Débilité générale.	7	8	7	18	-	60	97	27	1	1	-	226
Autres causes.	11	15	13	24	14	45	95	28	36	24	59	364
Surveillance de malades.	4	3	1	4	35	26	21	-	18	17	16	145
Criminalité.	-	1	8	1	12	68	115	130	172	242	334	1,083
Infirmité.	1	6	10	16	10	15	64	3	-	4	-	129
Danger de devenir charge publique.	14	19	19	18	28	309	1,074	348	289	343	392	2,853
Vagabondage.	-	-	-	2	-	21	56	29	61	84	107	360
Autres causes.	-	1	-	2	-	17	21	19	24	46	62	192
Totaux	67	85	86	137	201	825	1,748	734	784	959	1,281	6,907

IMMIGRATION.

45.—Nombre, par nationalité des immigrants renvoyés après admission, 1903-1913.

Nationalités.	RENOI APRÈS ADMISSION.													To-taux	Un sur
	1903	1904	1905	1906	1907 9m.	1908	1909	1910	1911	1912	1913				
Anglais.....	43	58	61	98	130	513	1,081	355	342	406	387	3,474	195		
Gallois.....	-	1	2	3	2	2	1	5	3	4	7	30	354		
Ecossais.....	7	8	9	8	26	61	119	89	90	89	118	624	318		
Irlandais.....	-	2	2	3	10	31	34	37	23	41	47	230	247		
Total Roy.-Uni.....	50	69	74	112	168	607	1,235	486	458	540	559	4,358	216		
Austro-Hongrois...	1	1	2	5	5	27	42	22	29	40	54	228	659		
Belges.....	-	-	-	1	2	-	2	8	6	6	4	29	402		
Bulgares.....	-	-	-	-	-	65	74	-	-	-	2	141	87		
Chinois.....	-	-	1	-	1	1	1	1	2	6	16	29	862		
Danois.....	-	2	2	2	1	6	4	2	3	2	5	29	161		
Hollandais.....	-	-	-	-	-	10	12	3	2	1	13	41	181		
Finlandais.....	-	4	1	-	-	2	3	4	4	3	14	35	445		
Français.....	-	-	1	1	3	4	18	11	12	22	26	98	207		
Allemands.....	-	1	-	-	1	8	7	17	10	6	25	75	383		
Grecs.....	-	-	-	-	-	-	32	2	11	2	2	49	119		
Hébreux.....	-	-	1	9	4	9	45	4	9	2	16	99	582		
Hindous.....	-	-	-	-	-	-	24	1	1	2	1	29	180		
Italiens.....	1	4	1	-	1	13	13	15	13	12	17	90	883		
Norvégiens.....	8	2	1	1	1	4	2	3	12	5	21	60	267		
Polonais.....	-	-	-	1	1	9	3	4	5	8	22	53	455		
Roumains.....	1	1	-	-	-	2	42	3	2	4	4	59	103		
Russes.....	-	-	-	-	1	9	49	5	5	16	29	114	560		
Suédois.....	3	1	2	1	4	9	7	6	8	12	20	73	311		
Turcs.....	-	-	-	-	-	-	20	-	-	1	2	23	165		
Etats-Unis.....	-	-	-	2	8	37	98	119	169	256	377	1,066	794		
Antilles.....	-	-	-	-	-	-	3	1	6	3	26	39	62		
Autres nationalités	3	-	-	2	-	3	12	17	17	10	26	90	531		
Total.....	67	85	86	137	201	825	1,748	734	784	959	1,281	6,907	348		

46.—Jeunes immigrants et demandes pour retenir leurs services, 1901-1914.

Année fiscale.	Jeunes immigrants.	Demandes pour retenir leurs services	Année fiscale.	Jeunes immigrants.	Demandes pour retenir leurs services
	Nombre.	Nombre.		Nombre.	Nombre.
1901	977	5,783	1908	2,375	15,239
1902	1,540	8,587	1909	2,424	15,417
1903	1,979	14,219	1910	2,422	18,477
1904	2,212	16,573	1911	2,524	21,768
1905	2,814	17,833	1912	2,689	31,040
1906	3,258	19,374	1913	2,642	33,493
1907 ¹	1,455	15,800	1914	2,318	32,417
			Total	31,629	266,020

Nota.—Ces immigrants sont compris dans le nombre total des immigrants enregistrés d'autre part.

¹ Neuf mois.

SUPERFICIE ET POPULATION.

47.—Sexe, occupation et destination des immigrants pour l'année fiscale expirée le 31 mars 1912.

Sexe.	Hom.	Femmes	Enfants	Totaux.
	NOMBRE	NOMBRE	NOMBRE	NOMBRE
Par les ports océaniques.....	150,235	67,021	46,167	263,423
Venant des Etats-Unis.....	88,544	28,147	22,318	139,009
Totaux..	238,779	95,168	68,485	402,432

Occupations.	FERMIERS OU EMP. DE FERMES.			JOURNALIERS.		
	Hommes.	Femmes.	Enfants.	Hommes.	Femmes.	Enfants.
	NOMBRE	NOMBRE	NOMBRE	NOMBRE	NOMBRE	NOMBRE
Par ports océaniques.....	47,291	10,052	12,119	59,478	10,075	10,536
Venant des Etats-Unis.....	27,811	8,220	9,080	34,376	4,399	3,634
Totaux.....	75 102	18 272	21 199	93,854	14,474	14,170

Occupations.	MÉCANICIENS.			COMMIS, MARCHANDS, ETC.		
	Hommes.	Femmes.	Enfants.	Hommes.	Femmes.	Enfants.
	NOMBRE	NOMBRE	NOMBRE	NOMBRE	NOMBRE	NOMBRE
Par ports océaniques.....	22,529	13,499	12,351	12,258	3,648	2,443
Venant des Etats-Unis.....	16,985	3,942	2,937	3,508	1,404	580
Totaux.....	39,515	17,441	15,288	15,766	5,052	3,023

Occupations.	MINEURS.			Ser- vantes.	NON CLASSIFIÉS.		
	Hom.	Fem.	Enfants.		Hom.	Fem.	Enfants.
	NOMB.	NOMB.	NOMBRE	NOMB.	NOMB.	NOMBRE	
Par les ports océaniques.....	2,964	839	1,222	20,910	5,715	7,998	
Venant des Etats-Unis.....	1,729	155	130	2,962	4,135	7,065	
Totaux.....	4,693	994	1,352	23,872	9,850	15,063	

Destination.	Provinces Maritimes	Québec.	Ontario.	Manitoba.
	NOMBRE	NOMBRE	NOMBRE	NOMBRE
Par les ports océaniques.....	12,241	48,534	98,675	34,347
Venant des Etats-Unis.....	7,565	16,301	24,123	9,466
Totaux.....	19,806	64,835	112,798	43,813

Destination.	Saskat- chewan.	Alberta.	Colombie- Britan.	Yukon.
	NOMBRE	NOMBRE	NOMBRE	NOMBRE
Par les ports océaniques.....	20,349	19,513	29,756	8
Venant des Etats-Unis.....	24,798	28,560	28,136	60
Totaux.....	45,147	48,073	57,892	68

I M M I G R A T I O N .

48.—Destination des immigrants au Canada, par provinces, 1901-1913.

Année f scale.	Prov. mari- times.	Qué- bec.	On- tario.	Mani- toba.	Sas- katch.	Al- berta	Colom- bie- Brit.	Incon- nue.	Totaux.
	Nomb.	Nomb.	Nomb.	Nomb.	Nom.	Nom.	Nomb.	Nomb.	Nomb.
1901.....	2,144	10,216	6,208	11,254	14,160		2,600	2,567	49,149
1902.....	2,312	8,817	9,798	17,422	22,199		3,483	3,348	67,379
1903.....	5,821	17,040	14,854	39,535	43,898		5,378	1,838	128,364
1904.....	5,448	20,222	21,266	34,911	40,397		6,994	1,093	130,331
1905.....	4,128	23,666	35,811	35,387	39,289		6,008	1,977	146,266
1906.....	6,381	25,212	52,746	35,648	28,728	26,177	12,406	1,766	189,064
1907 (9 mois)	6,510	18,319	32,654	20,273	15,307	17,559	13,650	395	124,667
1908.....	10,360	44,157	75,133	39,789	30,590	31,477	30,768	195	262,469
1909.....	6,517	19,733	29,265	19,702	22,146	27,651	21,862	32	146,908
1910.....	10,644	28,524	46,129	21,049	29,218	42,509	30,721	-	208,794
1911.....	13,236	42,914	80,035	34,653	40,763	44,782	54,701	-	311,084
1912.....	15,973	50,602	100,227	43,477	46,158	45,957	51,843	-	354,237
1913.....	19,806	64,835	122,798	43,813	45,147	48,073	57,960	-	402,432
Totaux...	109,280	374,257	626,924	396,913	702,185		298,374	13,211	2,521,144

49.—Registres de l'immigration chinoise, 1886-1913.

Année f scale.	Payant la taxe.	Ex- empts de taxe.	Proportion pour cent des Chi ois exempts de taxe.	Enregistre- ment pour absence.	Revenu total.	Payé aux provinces.
1886.....	211	1	0.47	829	11,693	2,525
1887.....	124	-	-	734	7,425	1,450
1888.....	290	-	-	868	15,695	3,588
1889.....	782	112	12.51	1,322	40,808	9,600
1890.....	1,069	97	8.32	1,671	56,258	13,250
1891.....	2,114	12	0.56	1,617	107,785	26,275
1892.....	3,276	6	0.18	2,168	166,502	40,663
1893.....	2,244	14	0.62	1,277	113,491	27,388
1894.....	2,087	22	1.04	666	105,021	25,438
1895.....	1,440	22	1.50	473	72,475	17,200
1896.....	1,762	24	1.34	697	88,800	21,312
1897.....	2,447	24	0.97	768	123,119	29,900
1898.....	2,175	17	0.78	802	109,754	26,400
1899.....	4,385	17	0.39	859	220,310	53,262
1900.....	4,231	26	0.61	1,102	215,102	55,462
1901.....	2,518	26	1.02	1,204	178,704	43,500
1902.....	3,525	62	1.73	1,922	364,972	87,687
1903.....	5,245	84	1.58	2,044	526,744	261,450
1904.....	4,719	128	2.64	1,920	474,420	213,000
1905.....	8	69	89.61	2,080	6,080	-
1906.....	22	146	86.90	2,421	13,521	25,550
1907 ¹	91	200	68.73	2,594	48,094	-
1908.....	1,482	752	33.67	3,535	746,535	365,750
1909.....	1,411	695	33.00	3,731	713,131	318,750
1910.....	1,614	688	29.89	4,002	813,003	382,450
1911.....	4,515	805	15.13	3,956	2,262,056	1,122,750
1912.....	6,083	498	7.57	4,322	3,049,722	1,497,452
1913.....	7,078	367	4.93	3,742	3,549,242	1,741,776
Totaux....	66,948	4,914	7.06	53,326	14,200,463	6,431,828

¹ Neuf mois.

I M M I G R A T I O N.

50.—Nombre de Chinois au Canada, par provinces, d'après les recensements de 1901 et de 1911.

Provinces.	1901.		1911.		Provinces.	1901.		Augmen- ta.	
	Nomb.	Augmen- ta.	Nomb.	Augmen- ta.		Nomb.	Augmen- ta.	Nomb.	Augmen- ta.
Ile du P.-Edouard...	4	6	2	Saskatchewan.....	41	957	916		
Nouvelle-Ecosse...	106	134	28	Alberta.....	235	1,787	1,552		
Nouveau-Brunswick.	59	93	39	Colombie-Brit.....	14,885	19,508	4,683		
Québec.....	1,037	1,578	541	Territoires du					
Ontario.....	732	2,766	2,034	Nord-Ouest.....	-	-	-	7	
Manitoba.....	206	885	674	Territoire du Yukon					
				Totaux pour le					
				Canada.....	17,312	27,774	10,462		

51.—Registres de l'immigration orientale, 1901-1914.

Année fiscale.	Chi- nois.	Japo- nais.	Hin- dous.	Total.	Année fiscale.	Chi- nois.	Japo- nais.	Hin- dous.	Total.
1901	7	6	-	13	1909	1,887	495	6	2,388
1902	2	-	-	2	1910	2,156	271	10	2,437
1903	-	-	-	-	1911	5,278	437	5	5,720
1904	-	-	-	-	1912	6,247	765	3	7,015
1905	-	354	45	399	1913	7,445	724	5	8,174
1906	18	1,922	387	2,327	1914	5,512	856	88	6,456
1907 ¹	92	2,042	2,124	4,258					
1908	1,884	7,601	2,623	12,108	Total ..	30,528	15,473	5,296	51,297

52.—Dépenses entraînées par l'immigration dans les années fiscales 1868-1913.

Année.	\$	Année.	\$	Année.	\$
1868	36,050	1880	161,213	1892	177,605
1869	26,952	1881	214,251	1893	180,677
1870	55,966	1882	215,339	1894	202,235
1871	54,004	1883	373,958	1895	195,653
1872	109,954	1884	511,209	1896	120,199
1873	265,718	1885	423,861	1897	127,438
1874	291,297	1886	237,355	1898	261,195
1875	278,777	1887	341,236	1899	255,879
1876	338,179	1888	244,789	1900	434,563
1877	309,353	1889	202,499	1901	444,730
1878	154,351	1890	110,092	1902	494,842
1879	186,403	1891	181,045	1903	642,914
				Total	18,787,185

¹ Neuf mois.

IV.—CLIMAT ET MÉTÉOROLOGIE.

Par A. J. CONNOR, M.A., Climatologiste, du service météorologique du Canada, Toronto.

Si nombreux et si divers sont les climats qu'on rencontre dans les vastes frontières du Dominion du Canada, qu'il est difficile, dans les limites d'un court article, d'en donner un compte-rendu qui tout concis qu'il soit, puisse en même temps renseigner, soit bien détaillé et cependant n'induisse pas en erreur. Si toutefois on se rappelle que sur une grande étendue de terres, le climat tend aux extrêmes, tandis que sur une étendue d'eau, la grande chaleur spécifique de ce liquide s'oppose toujours puissamment aux changements thermaux produits par les mouvements atmosphériques, un coup d'oeil sur la carte du Canada fera comprendre le genre probable de climat particulier à chaque partie de ce pays. Sur la grande étendue du territoire des plaines de l'ouest, par exemple, on peut s'attendre à trouver une chaleur extrême en été, et un froid rigoureux en hiver; sur cette portion du Dominion où l'immense volume d'eau des grands lacs et de la baie d'Hudson exerce une influence modératrice, les hivers ne sont ni si longs, ni si froids. Dans les provinces maritimes et dans la Colombie-Britannique, les eaux des deux océans, dont la température ne varie que peu, agissent comme un énorme réfrigérateur en été, et, en hiver, comme un facteur également efficace, pour modifier la température. Cependant, les provinces maritimes ne sont que mal protégées contre les vents froids qui quelquefois, en hiver, y soufflent, venant des régions glacées des plaines arctiques; tandis que la nature a élevé les barrières hautes et solides de trois grandes chaînes de montagnes, pour protéger les vallées de la Colombie-Britannique contre les courants froids du Nord-Ouest. On peut classer généralement, si non exactement, le climat du Canada, suivant quatre types principaux: 1° Le type des vallées de la Colombie-Britannique; 2° le type des prairies, dans les trois provinces du Nord-Ouest; 3° celui de la région des lacs du vieil Ontario; et 4° celui des provinces maritimes.

On trouvera dans le tableau I, les moyennes de température et de précipitation de neuf villes du Canada très éloignées les unes des autres, et qu'on peut considérer comme types, au point de vue du climat, des vastes régions qui les entourent. Ces moyennes sont basées sur les diverses périodes pour lesquelles il existe des registres, soit: Victoria, C.-B. (20 ans); Edmonton, Alberta (25 ans); Prince-Albert, Sask. (20 ans.); Winnipeg, Man. (70 ans); Toronto, Ont. (70 ans); Montréal, Québec (49 ans); Québec, province de Québec (20 ans), et St-Jean, N.-B. (50 ans.)

Le climat-type de la vallée n'est pas très bien indiqué par les enregistrements pris pour Victoria, qui représentent le mieux les moyennes de l'Île de Vancouver. On retrouve les mêmes caractéristiques générales dans la vallée du bas de la rivière Fraser; mais dans celle d'Okanagan et de Kootenay les températures hivernales sont plus basses, et il y a une tendance beaucoup plus prononcée à des degrés extrêmes de chaleur en été, et de froid, en hiver. Cette tendance diminue rapidement, à mesure que le niveau du sol s'abaisse, et qu'on approche des côtes. Les traits les plus saillants du climat-type des prairies sont une précipitation beaucoup plus restreinte, et une température hivernale beaucoup plus sévère. Un rapide coup

[Suite à la page 118.]

CLIMAT ET MÉTÉOROLOGIE.

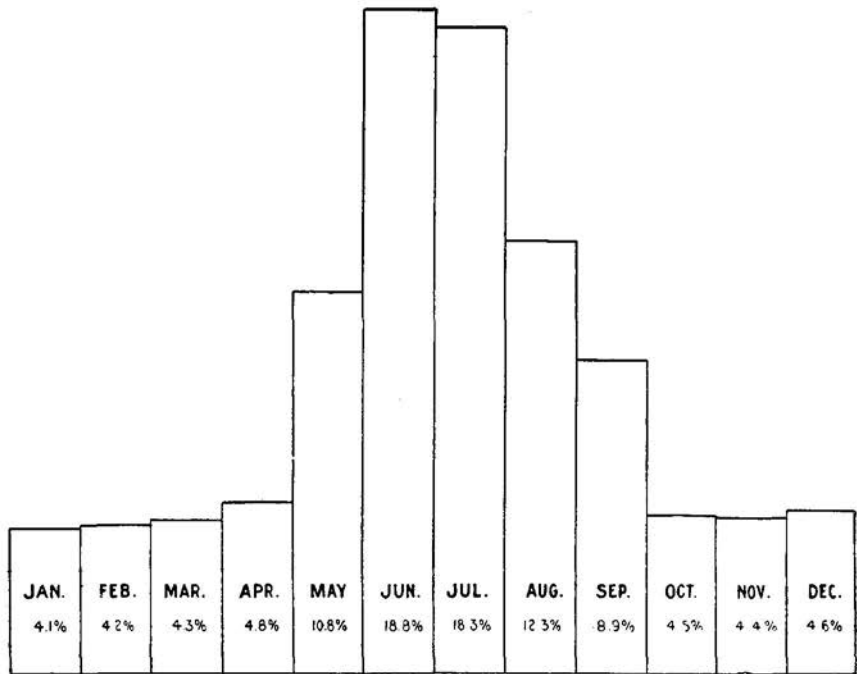

Répartition de la précipitation à Edmonton, Alberta.
Précipitation annuelle, 16.63 pouces.

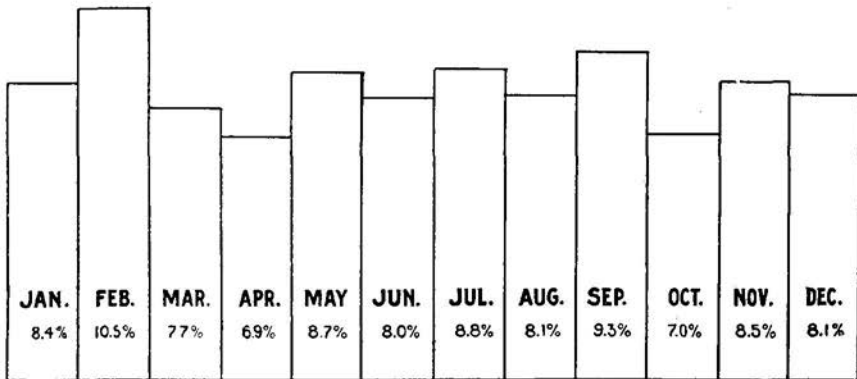

Répartition de la précipitation à Toronto, Ontario.
Précipitation annuelle, 34.37 pouces.

PRÉCIPITATION ET TEMPÉRATURE.

Annuaire du Canada, 1913.



DIAGRAMME INDIQUANT LA MARCHÉ QUOTIDIENNE DE LA TEMPÉRATURE NORMALE.
 COURBE SUPÉRIEURE : TORONTO; COURBE INFÉRIEURE : PRINCE-ALBERT.

CLIMAT ET MÉTÉOROLOGIE.

d'oeil sur les graphiques ci-joints (voir pages 116 et 117), montrera comment les provinces du Nord-Ouest produisent leurs grandes récoltes de grain, malgré ces difficultés naturelles. On y verra aussi la répartition mensuelle de la précipitation à Edmonton et à Toronto, et l'augmentation ou la diminution mensuelle de la température moyenne à Prince-Albert et à Toronto. La précipitation annuelle à Edmonton est de moitié inférieure à celle de Toronto, mais elle tombe d'une façon beaucoup plus considérable dans les mois de mai, juin, juillet et août, c'est-à-dire durant la période de croissance des plantes. D'un autre côté, à Toronto, c'est-à-dire dans la région des lacs, une précipitation deux fois plus considérable est plus uniformément répartie entre les douze mois. Nous avons donc un grand écoulement des vastes bassins de drainage, mais l'agriculture, dans l'Ouest, n'en retire pas un avantage proportionnellement aussi considérable.

Un examen des courbes de la température indique combien rapidement l'été remplace l'hiver, dans les provinces du Nord-Ouest. La température moyenne de mars, à Prince-Albert, dépasse de plus de 14° celle de février, celle d'avril l'emporte de 25° sur mars, tandis que mai accuse encore une augmentation de 12°, et juin, de 8°. A Toronto les augmentations correspondantes sont de 7°, 12°, 11°, et 5°. En octobre, la température commence à tomber rapidement dans les provinces du Nord-Ouest, mais alors, la saison de croissance est finie.

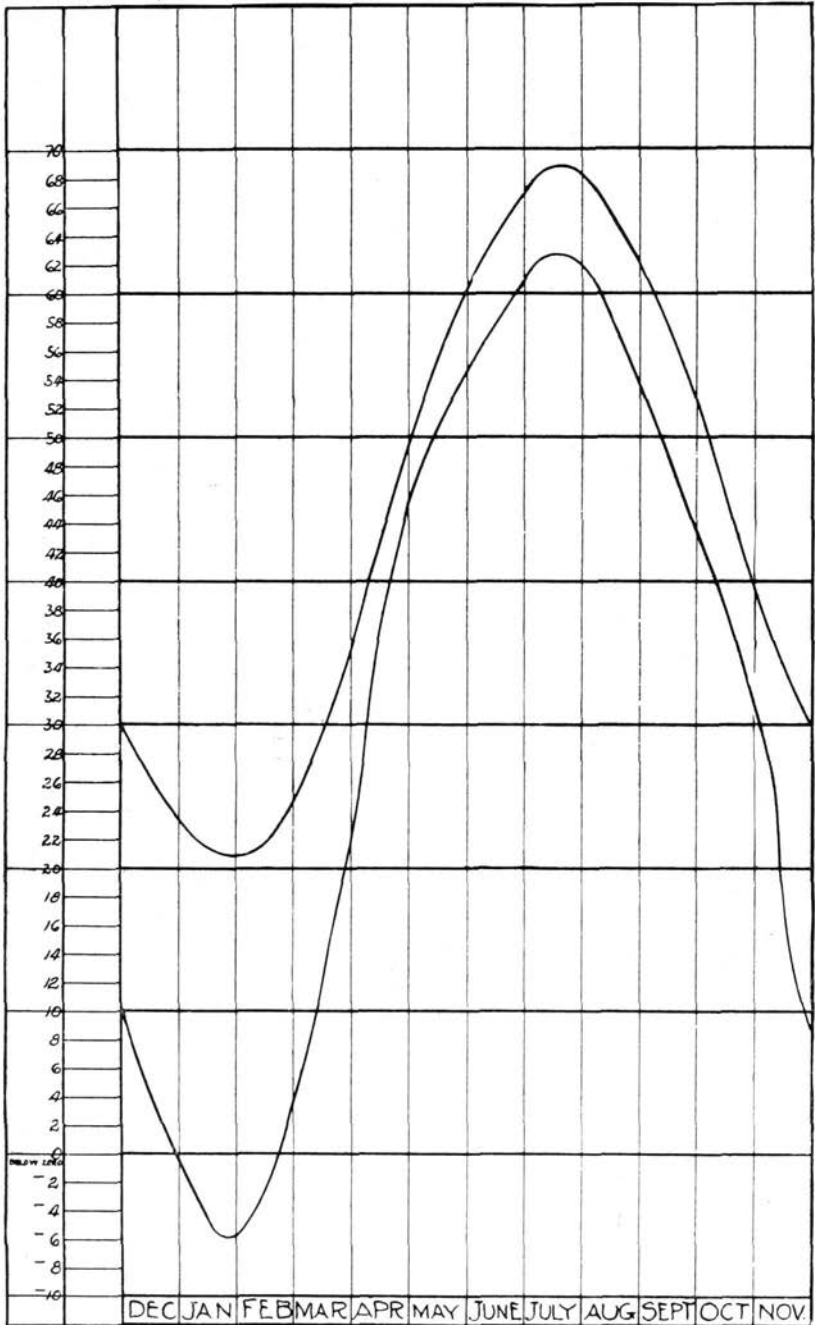
Dans les provinces maritimes, le climat est caractérisé par une précipitation plus considérable que dans Ontario, et dans les districts méridionaux, par des températures plus égales, la tendance aux degrés extrêmes de chaleur et de froid diminuant. De la rivière Ottawa à l'océan Atlantique, cependant, on trouve plusieurs sortes de climats bien différentes qu'il nous est impossible d'étudier ici, faute d'espace.

1.—Température moyenne et précipitation, dans certaines villes choisies du Canada, pendant des périodes de vingt ans et au-dessus.

VICTORIA, C.-B. (20 ans).

Mois, saison et année.	DEGRÉS DE TEMPÉRATURE, F.					Pluie. Chute moyenne mensuelle, en pouces.	Neige. Chute moyenne mensuelle, en pouces.	Total. Chute moyenne mensuelle, en pouces.
	Moy- enne.	Moy- enne maxi.	Moy- enne mini.	Degré maxi- mum.	Degré mini- mum.			
Décembre...	41.5	45.1	37.8	59	-8	5.86	0.5	5.91
Janvier....	39.2	43.5	35.0	56	-2	3.88	6.3	4.51
Février....	40.3	45.0	35.6	60	6	3.08	4.5	3.53
Hiver.....	40.3	44.5	36.2	60	-8	12.82	11.3	13.95
Mars.....	43.1	49.2	37.0	68	17	2.40	1.5	2.55
Avril.....	47.7	54.9	40.6	75	24	1.73	-	1.73
Mai.....	53.0	60.7	45.3	83	31	1.30	-	1.30
Printemps..	47.9	54.9	41.0	83	17	5.43	1.5	5.58
Juin.....	57.1	65.1	49.0	88	36	0.93	-	0.93
Juillet....	60.3	69.2	51.2	90	37	0.36	-	0.36
Août.....	60.0	68.8	51.2	88	37	0.65	-	0.65
Été.....	59.1	67.7	50.5	90	36	1.94	-	1.94
Septembre..	55.6	63.3	47.9	85	30	2.01	-	2.01
Octobre....	50.4	56.0	44.8	70	28	2.55	-	2.55
Novembre..	44.5	48.6	40.5	63	17	6.31	1.5	6.46
Automne...	50.2	56.0	44.4	85	17	10.87	1.5	11.02
Année.....	49.4	55.8	43.0	90	-8	31.06	14.3	32.49

TEMPÉRATURE ET PRÉCIPITATION.

1.—Température moyenne et précipitation, dans certaines villes choisies du Canada, pendant des périodes de vingt ans et au-dessus—suite.

CALGARY, ALBERTA (20 ans).

Mois, saison et année.	DEGRÉS DE TEMPÉRATURE, F.					Pluie.	Neige.	Total.
	Moy- enne.	Moy- enne maxi.	Moy- enne mini.	Degré maxi- mum.	Degré mini- mum.	Chute moyenne mensuelle, en pouces.	Chute moyenne mensuelle, en pouces.	Chute moyenne mensuelle, en pouces.
Décembre....	20.3	30.1	10.6	60	-39	0.01	5.4	0.55
Janvier....	12.4	23.1	1.6	58	-48	0.03	4.4	0.47
Février....	13.5	24.5	2.4	59	-49	0.02	5.7	0.59
Hiver....	15.4	25.9	4.9	60	-49	0.06	15.5	1.61
Mars....	23.9	35.6	12.2	75	-34	0.02	7.2	0.74
Avril....	40.0	53.2	26.8	79	-14	0.26	3.7	0.63
Mai....	49.1	62.7	35.5	90	12	2.23	4.9	2.72
Printemps..	37.7	50.5	24.8	90	-34	2.51	15.8	4.09
Juin....	55.3	68.4	42.2	94	26	3.28	0.4	3.32
Juillet....	60.6	74.7	46.5	95	31	2.93	-	2.93
Août....	57.5	70.2	44.8	95	28	2.61	0.6	2.67
Été....	57.8	71.1	44.5	95	28	8.82	1.0	8.92
Septembre..	50.2	63.7	36.7	89	15	1.11	1.7	1.28
Octobre....	41.8	55.1	28.6	85	-8	0.22	2.7	0.49
Novembre...	25.6	36.3	14.8	70	-31	0.01	7.3	0.74
Automne...	39.2	51.7	26.7	89	-31	1.34	11.7	2.51
Année....	37.5	49.8	25.2	95	-49	12.73	44.0	17.13

1.—Température moyenne et précipitation, dans certaines villes choisies du Canada, pendant des périodes de vingt ans et au-dessus—suite.

EDMONTON, ALBERTA (25 ans).

Mois, saison et année.	DEGRÉS DE TEMPÉRATURE, F.					Pluie.	Neige.	Total.
	Moy- enne.	Moy- enne maxi.	Moy- enne mini.	Degré maxi- mum.	Degré mini- mum.	Chute moyenne mensuelle, en pouces.	Chute moyenne mensuelle, en pouces.	Chute moyenne mensuelle, en pouces.
Décembre....	18.9	29.5	8.3	59	-42	0.07	7.0	0.77
Janvier....	6.5	16.2	-3.2	52	-52	0.04	6.5	0.69
Février....	9.2	19.6	-1.3	56	-43	0.01	7.1	0.72
Hiver....	11.5	21.8	1.3	59	-52	0.12	20.6	2.18
Mars....	22.4	33.9	10.9	68	-31	0.06	6.7	0.73
Avril....	40.8	52.9	28.8	84	-15	0.45	3.4	0.79
Mai....	51.4	64.8	38.0	90	10	1.65	1.3	1.78
Printemps..	38.2	50.5	25.9	90	-31	2.16	11.4	3.30
Juin....	57.1	69.9	44.3	94	14	3.09	0.1	3.10
Juillet....	61.0	73.7	48.3	94	30	3.05	-	3.05
Août....	59.2	71.9	46.4	90	29	2.04	0.1	2.05
Été....	59.1	71.8	46.3	94	14	8.18	0.2	8.20
Septembre..	49.8	62.1	37.5	87	12	1.38	0.8	1.46
Octobre....	47.8	61.1	34.5	79	2	0.40	3.5	0.75
Novembre...	28.6	39.5	17.7	74	-36	0.06	6.8	0.74
Automne...	42.1	54.2	29.9	87	-36	1.84	11.1	2.95
Année....	37.7	49.6	25.9	94	-52	12.30	43.3	16.63

CLIMAT ET MÉTÉOROLOGIE.

1.—Température moyenne et précipitation, dans certaines villes choisies du Canada, pendant des périodes de vingt ans et au-dessus—suite.

PRINCE ALBERT, SASKATCHEWAN (20 ans).

Mois, saison et année.	DEGRÉS DE TEMPÉRATURE, F.					Pluie. Chute moyenne mensuelle, en pouces.	Neige. Chute moyenne mensuelle, en pouces.	Total. Chute moyenne mensuelle, en pouces.
	Moy- enne.	Moy- enne maxi.	Moy- enne mini.	Degré maxi- mum.	Degré mini- mum.			
Décembre....	5.0	15.7	-5.6	58	-57	0.01	7.8	0.79
Janvier.....	-4.1	7.5	-15.7	53	-67	0.00	8.8	0.88
Février.....	-2.1	10.1	-14.2	54	-70	0.02	7.2	0.74
Hiver.....	-0.4	11.1	-11.8	58	-70	0.03	23.8	2.41
Mars.....	12.3	25.6	-0.9	62	-44	0.08	8.7	0.95
Avril.....	37.1	50.2	24.0	84	-23	0.38	4.5	0.83
Mai.....	49.4	63.3	35.4	90	13	1.42	1.1	1.53
Printemps..	32.9	46.4	19.5	90	-44	1.88	14.3	3.31
Juin.....	57.4	70.5	44.4	96	26	2.63	-	2.63
Juillet.....	61.8	74.5	49.1	93	33	2.44	-	2.44
Août.....	58.9	72.3	45.6	94	22	2.40	-	2.40
Été.....	59.4	72.4	46.4	96	22	7.47	-	7.47
Septembre...	48.9	61.4	36.5	88	14	1.41	0.8	1.49
Octobre.....	38.1	49.3	26.9	85	-5	0.62	2.7	0.89
Novembre...	17.6	26.9	8.2	66	-35	0.13	9.1	1.04
Automne...	34.9	45.9	23.9	88	-35	2.16	12.6	3.42
Année....	31.7	43.9	19.5	96	-70	11.54	50.7	16.61

1.—Température moyenne et précipitation, dans certaines villes choisies du Canada, pendant des périodes de vingt ans et au-dessus—suite.

WINNIPEG, MANITOBA (70 ans).

Mois, saison et année.	DEGRÉS DE TEMPÉRATURE, F.					Pluie. Chute moyenne mensuelle, en pouces.	Neige. Chute moyenne mensuelle, en pouces.	Total. Chute moyenne mensuelle, en pouces.
	Moy- enne.	Moy- enne maxi.	Moy- enne mini.	Degré maxi- mum.	Degré mini- mum.			
Décembre....	4.7	14.7	-5.2	45	-42	0.08	8.3	0.91
Janvier.....	-4.7	6.0	-15.5	42	-46	0.00	8.2	0.82
Février.....	-1.0	10.5	-12.5	46	-47	0.03	8.7	0.90
Hiver.....	-0.3	10.4	-11.1	46	-47	0.11	25.2	2.63
Mars.....	13.9	25.3	2.5	73	-35	0.25	9.0	1.15
Avril.....	37.1	48.6	25.7	90	-13	1.10	3.8	1.48
Mai.....	52.0	65.0	39.0	94	11	2.22	1.3	2.35
Printemps..	34.3	46.3	22.4	94	-35	3.57	14.1	4.98
Juin.....	62.0	74.3	49.7	101	21	3.58	-	3.58
Juillet.....	65.9	78.1	53.8	96	36	3.15	-	3.15
Août.....	63.2	75.8	50.6	103	30	2.45	-	2.45
Été.....	63.7	76.1	51.4	103	21	9.18	-	9.18
Septembre...	53.1	65.0	41.2	99	17	2.07	-	2.07
Octobre.....	40.0	50.5	29.6	85	-3	1.48	2.5	1.73
Novembre...	19.6	2.86	10.5	71	-33	0.10	10.0	1.10
Automne...	37.6	48.0	27.1	99	-33	3.65	12.5	4.90
Année....	38.8	45.2	22.4	103	-47	16.51	51.8	21.69

TEMPÉRATURE ET PRÉCIPITATION.

1.—Température moyenne et précipitation, dans certaines villes choisies du Canada, pendant des périodes de vingt ans et au-dessus—suite.

TORONTO, ONTARIO (70 ans).

Mois, saison et année.	DEGRÉS DE TEMPÉRATURE, F.					Pluie. Chute moyenne mensuelle, en pouces.	Neige. Chute moyenne mensuelle, en pouces.	Total. Chute moyenne mensuelle, en pouces.
	Moyenne.	Moyenne maxi.	Moyenne mini.	Degré maximum.	Degré minimum.			
Décembre....	26.3	32.5	20.0	61.0	-21.0	1.53	13.0	2.83
Janvier	22.1	29.1	15.2	57.5	-26.5	1.14	17.3	2.87
Février	21.7	29.2	14.2	53.8	-25.4	1.93	16.5	3.58
Hiver	23.4	30.3	16.5	61.0	-26.5	4.60	46.8	9.28
Mars.....	29.0	36.3	21.9	75.2	-15.6	1.50	11.5	2.65
Avril.....	41.4	49.6	33.3	89.8	5.9	2.15	2.5	2.40
Mai.....	52.7	62.0	43.3	93.4	24.6	2.97	0.1	2.98
Printemps..	41.0	49.3	32.8	93.4	-15.6	6.62	14.1	8.03
Juin.....	62.6	72.4	52.9	97.1	28.1	2.76	-	2.76
Juillet.....	68.1	77.9	58.2	103.2	38.7	3.04	-	3.04
Août.....	66.6	76.1	57.1	99.2	40.0	2.77	-	2.77
Été.....	65.8	75.5	56.1	103.2	28.1	8.57	-	8.57
Septembre..	59.2	68.2	50.2	97.1	27.6	3.18	-	3.18
Octobre.....	47.0	54.9	39.1	85.7	15.9	2.40	-	2.40
Novembre..	36.3	42.5	30.1	70.2	-5.0	2.45	4.6	2.91
Automne...	47.5	55.2	39.8	97.1	-5.0	8.30	4.6	8.49
Année....	44.4	52.6	36.3	103.2	-26.5	27.82	65.5	34.37

1.—Température moyenne et précipitation, dans certaines villes choisies du Canada, pendant des périodes de vingt ans et au-dessus—suite.

MONTREAL, PROVINCE DE QUÉBEC (49 ans, 1862 à 1910).

Mois, saison et année.	DEGRÉS DE TEMPÉRATURE, F.					Pluie. Chute moyenne mensuelle, en pouces.	Neige. Chute moyenne mensuelle, en pouces.	Total. Chute moyenne mensuelle, en pouces.
	Moyenne.	Moyenne maxi.	Moyenne mini.	Degré maximum.	Degré minimum.			
Décembre....	19.6	26.5	12.7	59	-21	1.17	25.2	3.69
Janvier	12.7	20.8	4.6	53	-26	0.85	31.4	3.99
Février.....	14.3	21.8	6.8	47	-24	0.72	26.1	3.33
Hiver.....	15.5	23.0	8.0	59	-26	2.74	82.7	11.01
Mars.....	24.6	31.7	17.4	61	-15	1.45	19.5	3.40
Avril.....	41.3	49.3	33.4	77	8	1.69	5.3	2.22
Mai.....	52.9	61.6	44.3	89	23	3.01	0.1	3.02
Printemps..	39.6	47.5	31.7	89	-15	6.15	24.9	8.64
Juin.....	63.9	73.6	54.3	92	38	3.21	-	3.21
Juillet.....	69.1	77.4	60.8	95	47	3.95	-	3.95
Août.....	66.1	74.0	58.2	90	43	3.35	-	3.35
Été.....	66.4	75.0	57.8	95	38	10.51	-	10.51
Septembre..	58.5	66.2	50.8	90	33	3.46	-	3.46
Octobre.....	46.0	52.9	39.1	80	21	3.13	1.4	3.27
Novembre..	33.3	39.2	27.4	68	0	2.26	11.7	3.43
Automne...	45.9	52.8	39.1	90	0	8.85	13.1	10.16
Année....	41.8	49.6	34.1	95	-26	28.25	120.7	40.32

CLIMAT ET MÉTÉOROLOGIE.

1.—Température moyenne et précipitation, dans certaines villes choisies du Canada, pendant des périodes de vingt ans et au-dessus—suite.

QUÉBEC, PROVINCE DE QUÉBEC (20 ans, 1881 à 1900).

Mois, saison et année.	DEGRÉS DE TEMPÉRATURE, F.					Pluie. Chute moyenne mensuelle, en pouces.	Neige. Chute moyenne mensuelle, en pouces.	Total. Chute moyenne mensuelle, en pouces.
	Moyenne.	Moyenne maxi.	Moyenne mini.	Degré maximum.	Degré minimum.			
Décembre....	15.0	22.2	7.8	55	-27	0.85	25.2	3.37
Janvier.....	9.7	17.7	1.8	47	-34	0.64	30.7	3.71
Février.....	12.0	20.2	3.7	49	-32	0.74	27.3	3.47
Hiver.....	12.2	20.1	4.4	55	-34	2.23	83.2	10.55
Mars.....	22.8	30.7	15.0	64	-23	1.29	19.9	3.28
Avril.....	37.0	45.3	28.7	80	3	1.42	6.4	2.06
Mai.....	52.0	62.0	42.0	88	21	3.01	0.4	3.05
Printemps..	37.3	46.0	28.6	88	-23	5.72	26.7	8.39
Juin.....	61.2	70.8	51.5	90	34	3.83	-	3.83
Juillet.....	66.1	75.7	56.6	96	39	4.30	-	4.30
Août.....	62.8	71.5	54.1	90	38	4.00	-	4.00
Été.....	63.4	72.7	54.1	96	34	12.13	-	12.13
Septembre..	55.3	63.6	46.9	88	29	3.77	-	3.77
Octobre.....	42.0	47.8	36.3	77	14	2.94	1.5	3.09
Novembre...	32.2	35.7	28.7	66	-10	1.75	14.2	3.17
Automne...	43.2	49.1	37.3	88	-10	8.46	15.7	10.03
Année....	39.0	47.0	31.1	96	-34	28.54	125.6	41.10

1.—Température moyenne et précipitation, dans certaines villes choisies du Canada, pendant des périodes de vingt ans et au-dessus—fin.

ST. JEAN, N. B. (50 ans, 1861 à 1910).

Mois, saison et année.	DEGRÉS DE TEMPÉRATURE, F.					Pluie. Chute moyenne mensuelle, en pouces.	Neige. Chute moyenne mensuelle, en pouces.	Total. Chute moyenne mensuelle, en pouces.
	Moyenne.	Moyenne maxi.	Moyenne mini.	Degré maximum.	Degré minimum.			
Décembre....	24.4	32.4	16.5	55	-19	2.83	13.4	4.17
Janvier....	19.2	28.3	10.1	53	-19	2.66	21.4	4.80
Février....	20.0	28.2	11.7	50	-15	1.98	19.2	3.90
Hiver.....	21.2	29.6	12.8	55	-19	7.47	54.0	12.87
Mars.....	28.4	36.0	20.7	53	-9	3.07	14.7	4.54
Avril.....	39.1	46.6	31.6	72	11	2.89	6.2	3.51
Mai.....	47.7	54.6	40.8	87	27	3.68	0.3	3.71
Printemps..	38.4	45.7	31.0	87	-9	9.64	21.2	11.76
Juin.....	56.4	64.1	48.7	87	35	3.27	-	3.27
Juillet.....	60.4	68.8	52.0	89	41	3.63	-	3.63
Août.....	60.7	68.8	52.6	89	43	3.86	-	3.86
Été.....	59.2	67.2	51.1	89	35	10.76	-	10.76
Septembre..	55.9	63.0	48.9	85	33	3.74	-	3.74
Octobre.....	45.4	51.2	39.7	73	21	4.49	0.5	4.54
Novembre...	36.6	43.1	30.0	62	-15	3.88	5.3	4.41
Automne...	46.0	52.4	39.5	85	-15	12.11	5.8	12.69
Année....	41.2	48.8	33.6	89	-19	39.98	81.0	48.80

TEMPÉRATURE.

2.—Températures de l'année 1913, aux stations du service météorologique, comparées aux moyennes normales annuelles pendant la période 1888-1907.

Station.	Degrés de température, F.						Hrs de soleil.	
	Moyenne. Hiver.	Moyenne. Été.	Degré maxim. mum.	Degré minim. mum.	Moyenne annuelle.	Normale annuelle (1888- 1907)	1913	Normale annuelle (1888- 1907)
Colombie-Britan.								
Victoria.....	39.7	61.4	21.0	86.0	49.6	50.3	1,608	1,822
Vancouver.....	37.2	61.6	13.0	83.0	48.5	49.1	1,653	1,815
Kamloops.....	24.1	66.5	-19.0	99.0	45.2	47.7	1,911	1,868
Alberta—								
Calgary.....	19.6	60.5	-28.0	90.0	40.1	37.4	—	—
Edmonton....	14.9	60.0	-35.0	87.0	37.8	36.7	1,963	—
Saskatchewan—								
Battleford.....	9.5	62.1	-43.0	88.0	36.8	34.4	—	2,101
Prince Albert..	3.9	61.3	-46.0	86.0	33.8	32.1	—	—
Qu'Appelle....	7.2	61.2	-44.0	87.0	35.2	34.5	—	—
Manitoba—								
Minnedosa... ..	3.3	62.6	-38.0	90.0	34.0	34.1	—	—
Winnipeg.....	5.3	64.8	-31.0	91.0	36.3	34.9	2,167	2,178
Ontario—								
Port Arthur....	11.6	60.7	-26.0	90.0	36.3	35.7	—	—
White River ..	—	—	—	—	—	32.3	—	—
Parry Sound ..	21.9	64.5	-24.0	97.0	43.0	41.3	—	—
Southampton..	26.3	63.9	-14.0	92.0	44.9	43.8	—	—
Toronto.....	29.6	68.0	-01.0	95.0	48.0	45.5	2,219	2,048
Kingston.....	26.1	65.2	-16.0	90.0	45.5	43.7	1,961	1,989
Stonecliff.....	16.5	63.8	-32.0	97.0	40.5	38.5	—	—
Ottawa.....	20.5	65.9	-18.0	93.0	43.5	43.0	2,179	1,874
Québec—								
Montréal.....	22.4	66.4	-11.0	93.0	44.5	42.3	—	1,805
Québec.....	17.9	62.8	-18.0	90.0	40.8	38.7	1,726	1,762
Sherbrooke....	18.9	63.0	-21.0	91.0	42.5	—	1,787	—
Pointe-au-Père.	18.3	55.3	-14.0	77.0	37.3	35.1	—	—
Nouv.-Brunswick—								
Chatham.....	20.1	62.4	-16.0	92.0	41.8	40.3	—	—
Frédéricton..	21.9	62.1	-20.0	91.0	42.3	40.5	1,851	1,978
St-Jean.....	26.6	58.8	-11.0	80.0	43.2	41.6	—	—
Nouvelle-Ecosse..								
Yarmouth.....	32.1	58.4	2.0	76.0	45.5	40.2	—	—
Halifax.....	28.9	61.9	-14.0	90.0	45.5	44.3	—	—
Sydney.....	26.9	60.3	-11.0	85.0	43.7	42.4	—	—
Ile du P.-Edouard								
Charlottetown..	24.1	61.5	-14.0	83.0	43.0	40.2	1,669	1,896

Température.—Aux stations du service météorologique fédéral, la température la plus haute et la température la plus basse de chaque jour de 24 heures, désignées sous le nom de température maximum et minimum, sont enregistrées par thermomètres à enregistrement automatique. Le total des degrés maximum quotidiens de chaque mois, divisé par le nombre des jours du mois, donne la température maximum moyenne de celui-ci. La température moyenne est obtenue d'une façon analogue. La moitié de la somme de la température maximum moyenne et de la température minimum moyenne, est appelée température moyenne. Les moyennes de ces résultats pour tout mois donné, durant une période d'années, sont les moyennes habituelles de cette période, et servent de moyennes ou de températures normales pour les calculs. La température la plus élevée, de même que la plus basse enregistrées durant la période entière d'années, sont désignées respectivement sous le nom d'extrême maximum et d'extrême minimum. Ces derniers chiffres doivent naturellement être considérés comme extraordinaires, et l'on doit d'autant moins s'attendre à ce qu'ils reviennent, que la période d'où ils sont tirés est plus longue. Les températures inférieures à zéro sont précédées du signe (—).

CLIMAT ET MÉTÉOROLOGIE.

2.—Températures de l'année 1913, aux stations du service météorologique, comparées aux moyennes normales annuelles pendant la période 1888-1907—fin.

Précipitation en pouces.

Station.	1913.			Normale (1888-1907)		
	Pluie.	Neige.	Total.	Pluie.	Neige.	Total.
Colombie-Britannique—						
Victoria.....	23.00	8.4	23.84	31.41	11.6	32.57
Vancouver.....	50.37	65.5	56.92	57.88	23.2	60.20
Kamloops.....	7.27	30.2	10.29	8.00	26.2	10.62
Alberta—						
Calgary.....	13.16	38.7	17.03	11.70	46.0	16.30
Edmonton.....	14.76	47.8	19.54	14.18	40.2	18.20
Saskatchewan—						
Battleford.....	9.61	11.0	10.71	11.05	27.4	13.79
Prince-Albert.....	14.18	37.4	17.92	11.62	49.8	16.60
Qu'Appelle.....	15.50	57.4	21.24	13.44	54.0	18.84
Manitoba—						
Minnedosa.....	11.20	35.4	14.74	12.79	45.7	17.36
Winnipeg.....	13.43	23.5	15.78	15.62	51.9	20.81
Ontario—						
Port-Arthur.....	23.50	34.4	26.97	19.01	44.5	23.46
White River.....	—	—	—	17.36	93.5	26.71
Parry Sound.....	26.09	126.0	38.69	29.38	115.6	40.94
Southampton.....	23.23	88.5	32.08	21.64	116.0	33.24
Toronto.....	25.00	37.1	28.71	25.28	61.0	31.38
Kingston.....	28.45	50.6	33.51	24.01	74.8	31.49
Stonecliff.....	19.33	24.2	21.75	21.69	82.6	29.95
Ottawa.....	26.28	88.1	35.09	24.70	87.0	33.40
Québec—						
Montréal.....	32.09	98.6	41.95	29.37	122.7	41.64
Québec.....	31.08	88.5	39.93	27.17	132.9	40.46
Sherbrooke.....	27.91	101.4	38.05	—	—	—
Pointe-au-Père.....	23.43	93.3	32.76	23.21	109.6	34.17
Nouveau-Brunswick—						
Chatham.....	31.11	92.0	40.31	27.65	119.9	39.64
Frédéricton.....	36.79	70.8	43.87	33.73	104.6	44.19
St-Jean.....	36.09	50.5	41.14	36.68	84.3	45.11
Nouvelle-Ecosse.....						
Yarmouth.....	42.11	22.9	44.40	42.46	84.2	50.88
Halifax.....	53.92	37.6	57.70	49.43	76.7	57.10
Sydney.....	31.58	84.5	40.00	41.10	92.8	50.38
Ile du Prince-Edouard—						
Charlottetown.....	33.68	65.3	40.02	29.97	101.8	40.15

Précipitation.—Le terme collectif de "précipitation" comprend toute humidité précipitée de l'atmosphère sur la terre: pluie, neige, grêle, grésil, etc. Le degré de l'humidité se mesure correctement, en déterminant l'épaisseur sur laquelle elle s'est accumulée sur une surface imperméable, et est toujours exprimé en pouces. L'épaisseur totale de la neige est enregistrée dans une colonne séparée, mais on l'ajoute à l'épaisseur de la pluie, après l'avoir divisée par dix. Après avoir procédé à une série d'expériences sur la fonte et la mesure de la neige, on en a déduit la règle qu'une chute de neige donnée diminue, par la fonte à une moyenne de un dixième de son volume original. On se sert, en pratique, de cette règle. Toutes les formes solides de précipitation autres que la neige sont portées comme pluie, dans les tableaux.

N.B.—Dans le tableau 1, on a considéré les mois de décembre, janvier et février, comme étant l'hiver; et ceux de juin, juillet et août, comme étant l'été.

Dans le tableau 2, on a considéré les mois de décembre, janvier, février et mars, comme étant l'hiver et l'été comme dans le tableau 1.

V.—PRODUCTION.

Ce chapitre comprend les statistiques de l'agriculture, des forêts, des pêcheries, des mines et des manufactures.

Agriculture.—Depuis la publication de l'Annuaire de 1912, on a complété la compilation des rapports sur l'agriculture, recueillis lors du recensement de 1911; il est donc maintenant possible de donner des détails sur la moisson de chacune des années de 1910 à 1913, d'après de nouveaux calculs basés sur les rapports révisés du recensement de 1911, et de donner d'autres renseignements sur l'agriculture, fournis par les autres recensements. Parmi les relevés suivants, les tableaux de 1 à 4 sont relatifs à la grande culture et au bétail, en 1913, en comparaison surtout des dernières années passées. Les tableaux de 5 à 12, et le tableau 14 offrent une comparaison entre les données sur l'agriculture, fournies par le recensement de 1911, et celles des recensements des années précédentes, tandis que les tableaux 13, 15, 16 et 17 sont relatifs à divers sujets agricoles importants. Les tableaux de 18 à 20 donnent les prix des produits agricoles sur les marchés britanniques en 1913, et le tableau 21 a trait à la récolte mondiale des céréales de 1913-14.

Récoltes de grande culture, 1910-13.—Le tableau 1 donne, pour le Canada et par provinces, les évaluations définitivement révisées de la superficie, du rendement, de la qualité et de la valeur des principales récoltes de grande culture de chacune des années de 1910 à 1913, ainsi que les moyennes de ces récoltes pour les trois années de 1910 à 1912. Dans ce tableau, les superficies pour 1910 et 1911 sont celles que donnent les derniers chiffres révisés du recensement de 1911. Pour 1912 et 1913, les superficies sont évaluées en appliquant aux chiffres de chaque année précédente, les moyennes pour cent compilées d'après les rapports des correspondants. Les totaux du rendement, en 1910, proviennent de l'addition des chiffres réels fournis aux recenseurs par chaque fermier en particulier; mais pour les trois autres années, le rendement a été obtenu en multipliant les superficies par le rendement moyen par acre, tel qu'évalué par les correspondants. Pour 1910, le rendement moyen par acre a été obtenu en divisant le rendement total par le nombre total des acres ensemencés, les données de ces deux facteurs ayant été recueillies lors du recensement de 1911. Pour chacune des autres années, le rendement par acre représente la moyenne des chiffres fournis par les correspondants. La valeur totale est déterminée d'après les moyennes par unité, telles que fournies par nos correspondants, et multipliées par les quantités totales. La valeur totale ainsi obtenue, de toutes les récoltes de grande culture pour 1910, accuse un excédent considérable sur la valeur totale pour la même année, signalée dans les rapports du recensement, et donnée dans le tableau 6. Cependant, les deux séries de chiffres reposent sur des bases différentes. Les chiffres du recensement de 1910 ont été recueillis en juin 1911, et représentent les valeurs totales, fournies par les cultivateurs, des produits vendus ou consommés sur la ferme. Les évaluations du tableau 1 sont calculées d'après les prix moyens du marché local, fournis par les correspondants en décembre 1910.

Moisson de 1913.—La saison de 1913 a été très favorable à la culture du grain dans les provinces du Nord-Ouest, où, pendant les périodes de maturation, de moisson et de battage, les conditions météorologiques ont été généralement idéales. Dans Ontario, Québec, et

PRODUCTION.

certaines parties des provinces Maritimes, le rendement du grain a été, d'un autre côté, très défavorablement affecté par une sécheresse prolongée. D'après le tableau I, en 1913, la superficie totale consacrée aux récoltes de grande culture, au Canada, était de 35,375,000 acres, contre 35,575,000 acres en 1912, et la valeur de ces récoltes, calculée sur les prix moyens du marché local, fut de \$552,771,500, contre \$556,344,-100, en 1912. Sur 11,015,000 acres, le blé a donné 231,717,000 boisseaux, valant \$156,462,000, tandis qu'en 1912, on avait eu, sur 10,996,700 acres, 224,159,000 boisseaux, valant \$139,090,000. Sur la superficie totale ensemencée en blé, 970,000 acres furent consacrés au blé d'automne, qui donna 22,592,000 boisseaux, valant \$18,185,000, contre 911,000 acres, 20,387,000 boisseaux et \$17,157,000 en 1912. L'avoine a donné un total de 404,669,000 boisseaux, sur 10,434,000 acres, et a atteint une valeur de \$128,893,000, tandis qu'en 1912, sur 9,966,000 acres, elle avait donné 391,629,000 boisseaux et \$126,304,000. Les récoltes du blé de printemps et de l'avoine, en 1913, sont toutes deux les plus élevées qu'on ait enregistrées au Canada, le blé de printemps, en ce qui regarde la superficie, le rendement et la valeur, et l'avoine en ce qui regarde la superficie et le rendement. La valeur de la récolte de l'avoine a été dépassée en 1911, où elle atteignit \$132,949,000. L'orge, sur 1,613,000 acres, a donné 48,319,000 boisseaux valant \$20,144,000. Elle avait donné en 1912, sur 1,581,000 acres, 48,398,000 boisseaux valant \$22,354,000. La graine de lin couvrait 1,552,800 acres, et a produit 17,539,000 boisseaux valant \$17,084,000, tandis qu'en 1912, sur 2,021,900 acres, on en récolta 26,130,000 boisseaux, valant \$23,608,000.

La qualité des récoltes de céréales telle que démontrée par le poids moyen, au boisseau, a été excellente, et supérieure à celle de 1912. Le blé de printemps a pesé en moyenne 60·37 livres, contre 58·90 livres en 1912; l'avoine, 36·48 livres, contre 35·40 livres, et l'orge 48·41, contre 47·59. Pour le blé de printemps, l'avoine, l'orge et le sarrasin, le poids au boisseau a été plus élevé que dans n'importe quelle année précédente portée sur le tableau. En réalité, ce poids a été supérieur à celui de toute année, depuis 1908, où l'on a tenu pour la première fois des registres.

Récolte du grain dans les provinces du Nord-Ouest.—Le tableau 2 donne les superficies et le rendement du blé, de l'avoine et de l'orge, dans les trois provinces du Nord-Ouest, pendant les années 1905-06 et 1910-13. En 1913, la production du blé dans ces provinces, a été estimée à 209,262,000 boisseaux, contre 204,280,000 boisseaux en 1912; celle de l'avoine, à 242,413,000 boisseaux, contre 242,321,000 boisseaux; et celle de l'orge à 31,060,000 boisseaux, contre 31,600,000 boisseaux. Au Manitoba, en 1913, on a récolté 53,331,000 boisseaux de blé, sur 2,804,000 acres; en Saskatchewan, on en a eu 121,559,000 boisseaux sur 5,720,000 acres, et en Alberta 34,272,000 boisseaux, sur 1,512,000 acres.

Bestiaux.—Au recensement de 1911, on a enregistré le nombre des bestiaux des principales espèces, tel qu'il était au premier juin de cette année. D'après ces données, on a estimé le nombre des animaux en 1912 et en 1913, en appliquant aux chiffres du recensement de 1911 pour 1912, et aux chiffres évalués de 1912 pour 1913, les pourcentages moyens donnés dans les rapports des correspondants, le 30 juin de chaque année. Les résultats sont donnés dans le tableau 3, comparativement aux évaluations des deux années précédentes, 1909 et 1910.

AGRICULTURE.

Dans le tableau 4, on trouve la valeur approximative des bestiaux, au Canada et par provinces, pour l'année 1913. On a déterminé cette valeur en appliquant aux mêmes évaluations de 1913 la valeur moyenne par tête, pour chaque province, telle que donnée par le recensement de 1911. Le résultat est probablement au-dessous de la réalité parce que le mouvement des valeurs moyennes, depuis 1911, a plutôt tendu à augmenter qu'à diminuer. Les valeurs enregistrées avaient été obtenues en juin, c'est pourquoi, pour les bestiaux au vert, pour les moutons et les cochons, elles sont inférieures à ce qu'elles eussent été, si on les avait prises en décembre. On peut aussi remarquer que les valeurs moyennes ne sont pas basées sur les prix du marché, mais que ce sont celles que les cultivateurs ont données à leurs bestiaux sur la ferme; par conséquent, elles ne comprennent donc pas les frais de transport aux marchés locaux.

1.—Superficie, rendement et valeur des principales récoltes agricoles du Canada, en 1910-1913.

Récoltes.	Superficie.	Rendement par acre.	Rendement total.	Poids par boisseau.	Prix moyen par boisseau.	Valeur totale.
Canada—	Acres.	Boiss.	Boisseaux.	Livres.	\$	\$
Blé d'automne . . . 1910	974,704	20.91	20,383,552	60.11	0.86	17,564,000
1011	1,161,205	22.23	25,814,000	61.12	0.83	21,458,000
1912	971,000	20.99	20,387,000	60.21	0.84	17,157,000
1913	970,000	23.29	22,592,000	60.25	0.80	18,185,000
Moyenne . . . 1910-12	1,036,000	21.38	22,195,000	60.48	0.84	18,726,000
Blé de printemps. 1910	7,888,447	14.16	111,665,230	59.71	0.73	81,966,000
1911	9,939,468	20.64	205,110,000	59.21	0.62	126,665,000
1912	10,025,700	20.32	203,772,000	58.90	0.60	121,933,000
1913	10,045,000	20.81	209,125,000	60.37	0.66	138,277,000
Moyenne . . . 1910-12	9,285,000	18.37	173,516,000	59.27	0.65	110,185,000
Total du blé . . . 1910	8,863,151	14.89	132,048,782	59.77	0.75	99,530,000
1911	11,100,673	20.80	230,924,000	59.42	0.64	148,123,000
1912	10,996,700	20.38	224,159,000	59.02	0.62	139,090,000
1913	11,015,000	21.04	231,717,000	60.36	0.67	156,462,000
Moyenne . . . 1910-12	10,320,000	18.69	195,711,000	59.40	0.67	128,914,000
Avoine. 1910	8,652,015	28.14	243,506,292	36.08	0.35	85,402,000
1911	9,630,760	37.92	365,179,000	34.65	0.36	132,949,000
1912	9,966,000	39.29	391,629,000	35.40	0.32	126,304,000
1913	10,434,000	38.78	404,669,000	36.48	0.32	128,893,000
Moyenne . . . 1910-12	9,416,000	35.12	333,438,000	35.38	0.34	114,885,000
Orge. 1910	1,286,611	22.42	28,846,425	47.69	0.48	13,976,000
1911	1,521,694	29.19	44,415,000	46.97	0.56	24,704,000
1912	1,581,300	31.24	49,393,000	47.59	0.45	22,354,000
1913	1,613,000	29.96	48,319,000	48.41	0.42	20,144,000
Moyenne . . . 1910-12	1,463,000	27.62	40,886,000	47.42	0.50	20,345,000
Seigle. 1910	114,343	13.44	1,536,635	55.72	0.68	1,045,000
1911	131,240	18.99	2,492,000	55.11	0.76	1,899,700
1912	127,000	19.11	2,428,000	54.84	0.72	1,755,000
1913	119,300	19.28	2,300,000	55.66	0.66	1,524,000
Moyenne . . . 1910-12	124,200	17.18	3,152,000	55.22	0.72	1,566,000
Pois. 1910	355,262	13.50	4,808,145	58.73	0.87	4,177,900
1911	294,750	15.83	4,666,000	59.58	1.02	4,766,600
1912	259,550	15.07	3,913,000	56.88	1.26	4,944,400
1913	218,980	18.05	3,951,800	60.00	1.11	4,382,000
Moyenne . . . 1910-12	303,200	14.80	4,462,000	58.40	1.05	4,630,000

PRODUCTION.

1.—Superficie, rendement et valeur des principales récoltes agricoles du Canada, en 1910-1913—suite.

Récoltes.	Superficie.	Rende- ment par acre.	Rendement total.	Poids par bois- seau.	Prix moy- en par bois- seau.	Valeur totale.
	Acres.	Boiss.	Boisseaux.	Livres.	\$	\$
Canada—suite.						
Fèves.....1910	46,149	17.89	825,648	59.81	1.72	1,417,000
1911	52,896	19.41	1,026,800	58.30	1.93	1,979,000
1912	52,560	17.51	920,500	59.05	2.18	2,008,000
1913	46,600	17.19	800,900	59.70	1.88	1,505,000
Moyenne...1910-12	55,000	18.27	924,300	59.05	1.94	1,801,000
Sarrasin.....1910	361,871	19.90	7,200,284	47.83	0.57	4,095,000
1911	371,560	22.72	8,441,000	47.32	0.64	5,422,000
1912	398,700	26.38	10,517,000	47.62	0.62	6,544,000
1913	380,700	21.99	8,372,000	50.32	0.64	5,320,000
Moyenne...1910-12	377,400	23.00	8,719,000	47.59	0.61	5,354,000
Grains mélangés..1910	430,703	30.59	13,176,792	45.45	0.51	6,714,000
1911	525,224	29.91	15,712,000	45.10	0.61	9,531,000
1912	496,500	34.64	17,198,000	44.48	0.58	10,194,000
1913	473,800	33.33	15,792,000	44.74	0.55	8,685,000
Moyenne...1910-12	484,100	31.71	15,362,000	45.01	0.57	8,813,000
Lin.....1910	582,326	7.29	4,244,566	54.96	2.06	8,778,000
1911	878,872	11.46	10,075,500	58.29	1.51	15,130,000
1912	2,021,900	12.92	26,130,000	54.88	0.90	23,608,000
1913	1,552,800	11.30	17,539,000	55.79	0.97	17,084,000
Moyenne...1910-12	1,161,000	10.56	13,483,000	56.04	1.49	15,839,000
Maïs.....1910	293,775	48.75	14,321,833	57.14	0.53	7,667,500
1911	321,875	59.60	19,185,000	50.31	0.64	12,357,000
1912	298,190	56.84	16,949,700	55.67	0.62	10,540,700
1913	278,140	60.30	16,772,600	56.27	0.64	10,784,300
Moyenne...1910-12	304,600	55.06	16,819,000	54.37	0.60	10,188,000
Pommes de terre..1910	465,903	119.36	55,609,883	-	0.46	25,832,000
1911	479,211	148.66	71,238,000	-	0.59	42,359,000
1912	484,000	175.38	84,885,000	-	0.44	37,329,000
1913	473,500	165.88	78,544,000	-	0.49	38,418,000
Moyenne...1910-12	476,400	147.80	70,578,000	-	0.50	35,173,000
Navets, etc.....1910	177,423	290.84	51,602,057	-	0.23	11,697,000
1911	207,861	377.64	78,497,000	-	0.24	19,069,000
1912	198,200	403.71	80,016,000	-	0.24	18,924,000
1913	186,400	358.30	66,788,000	-	0.28	18,643,000
Moyenne...1910-12	194,500	357.40	70,038,000	-	0.24	16,563,000
		Tonnes	Tonnes		Par Tonne	
Foin et trèfle...1910	8,281,932	1.36	11,303,609	-	9.85	111,305,000
1911	8,617,251	1.62	13,989,000	-	11.64	162,846,000
1912	8,276,000	1.46	12,117,000	-	11.09	134,338,000
1913	8,169,000	1.33	10,859,000	-	11.48	124,696,000
Moyenne...1910-12	8,392,000	1.48	12,470,000	-	10.86	136,163,000

AGRICULTURE.

1.—Superficie, rendement et valeur des principales récoltes agricoles du Canada, en 1910-1913—suite.

Récoltes.	Superficie.	Rendement par acre.	Rendement total.	Poids par boisseau.	Prix moyen par boisseau.	Valeur totale.
	Acres.	Tonnes	Tonnes.	Livres.	Par Tonn.	§
Canada—fin.						
Mais fourrager. 1910	294,009	9.19	2,703,399	—	4.70	12,707,500
1911	294,238	9.08	2,671,200	—	4.87	13,014,200
1912	299,390	10.15	3,037,500	—	4.93	14,977,000
1913	303,650	8.62	2,616,300	—	4.78	12,506,000
Moyenne . . . 1910-12	295,900	9.47	2,804,000	—	4.83	13,566,000
Betterave à sucre. 1910	17,045	11.03	188,000	—	5.83	1,096,000
1911	20,677	8.46	175,000	—	6.59	1,154,000
1912	18,900	10.63	201,000	—	5.00	1,005,000
1913	17,000	8.71	148,000	—	6.12	906,000
Moyenne . . . 1910-12	18,900	10.04	188,000	—	5.81	1,085,000
Luzerne 1910	56,818	2.07	117,601	—	10.16	1,195,340
1911	96,890	2.35	227,750	—	11.51	2,622,500
1912	100,660	2.84	285,700	—	12.00	3,429,000
1913	93,560	2.54	237,770	—	11.85	2,819,200
Moyenne . . . 1910-12	84,800	2.42	210,400	—	11.22	2,416,000
Ile du P.-Édouard—		Boiss.	Boisseaux.		Par Boiss.	
Blé de printemps. . . 1910	28,721	17.45	501,295	60.00	0.96	481,000
1911	30,953	19.26	596,000	59.37	0.99	590,000
1912	32,000	18.39	582,000	58.93	0.96	559,000
1913	32,000	19.62	628,000	59.50	1.00	628,000
Moyenne . . . 1910-12	30,600	18.37	559,800	59.43	0.97	543,300
Avoine 1910	181,636	28.69	5,211,588	37.20	0.37	1,928,000
1911	179,068	29.80	5,336,000	34.73	0.43	2,294,000
1912	180,000	40.77	7,358,000	37.16	0.43	3,164,000
1913	180,000	34.13	6,143,000	36.35	0.37	2,273,000
Moyenne . . . 1910-12	180,200	33.09	5,969,000	36.36	0.41	2,462,000
Orge 1910	4,878	23.46	114,430	48.32	0.57	65,000
1911	4,615	25.67	118,000	47.14	0.62	73,000
1912	5,000	32.04	145,000	47.75	0.65	94,000
1913	4,000	27.73	111,000	48.76	0.59	65,000
Moyenne . . . 1910-12	4,800	27.06	125,800	47.74	0.61	77,300
Pois 1910	35	18.49	647	59.00	0.90	600
1911	86	20.00	2,000	56.75	1.17	2,300
1912	90	22.33	2,000	59.00	1.14	2,000
1913	80	20.25	1,600	58.25	1.69	3,000
Moyenne . . . 1910-12	70	20.27	1,500	58.25	1.07	1,600
Sarrasin 1910	2,436	17.90	43,600	47.33	0.60	26,000
1911	2,765	26.75	74,000	47.78	0.61	45,000
1912	2,700	36.83	100,000	46.55	0.64	64,000
1913	2,700	24.00	65,000	47.67	0.64	42,000
Moyenne . . . 1910-12	2,600	27.16	72,500	47.22	0.62	45,000

P R O D U C T I O N .

I.—Superficie, rendement et valeur des principales récoltes agricoles du Canada, en 1910-1913—suite.

Récoltes.	Superficie.	Rende- ment par acre.	Rendement total.	Poids par bois- seau.	Prix moy- en par bois- seau.	Valeur totale.
	Acres.	Boiss.	Boisseaux.	Livres.	\$	\$
Ile du P. Edouard—fin.						
Grains mélangés.. 1910	6,559	34.66	227,374	44.73	0.40	91,000
1911	7,569	35.29	267,000	42.15	0.50	134,000
1912	7,700	45.83	355,000	44.35	0.49	174,000
1913	7,800	39.50	308,000	44.47	0.48	148,000
Moyenne... 1910-12	7,300	38.59	283,100	43.74	0.46	133,000
Pommes de terre.. 1910	30,607	137.30	4,202,525	-	0.33	1,387,000
1911	30,642	182.15	5,581,000	-	0.36	2,009,000
1912	33,000	206.39	6,741,000	-	0.26	1,753,000
1913	32,000	194.33	6,219,000	-	0.28	1,741,000
Moyenne... 1910-12	31,400	175.28	5,508,000	-	0.32	1,716,000
Navets, etc. 1910	6,523	458.80	2,992,784	-	0.18	539,000
1911	7,776	477.57	3,714,000	-	0.21	780,000
1912	8,000	440.75	3,590,000	-	0.21	754,000
1913	8,000	503.04	4,024,000	-	0.24	966,000
Moyenne... 1910-12	7,400	459.04	3,432,000	-	0.20	691,000
		Tonnes	Tonnes.		Par Tonn.	
Foin et trèfle. 1910	215,083	1.21	260,294	-	8.30	2,160,000
1911	213,193	1.39	296,000	-	10.68	3,161,000
1912	194,000	1.28	248,000	-	11.64	2,884,000
1913	190,000	1.79	340,000	-	10.76	3,658,000
Moyenne... 1910-12	207,400	1.29	268,100	-	10.21	2,735,000
Mais fourrager... 1910	191	9.70	1,761	-	2.00	3,500
1911	283	10.12	3,000	-	3.00	9,000
1912	300	6.00	1,600	-	4.00	6,000
1913	300	11.20	3,400	-	2.50	8,500
Moyenne... 1910-12	300	8.61	2,100	-	3.00	6,200
Luzerne..... 1910	2	2.00	4	-	10.80	40
1911	85	2.50	200	-	10.00	2,000
1912	90	2.63	220	-	10.00	2,000
1913	90	3.00	270	-	11.00	3,000
Moyenne... 1910-12	60	2.38	100	-	10.27	1,300
		Boiss.	Boisseaux.	Livres.	Par Boiss.	
Nouvelle-Écosse—						
Blé de printemps. 1910	12,152	18.29	222,285	59.75	1.12	249,000
1911	13,409	21.05	282,000	58.00	1.10	310,000
1912	13,000	20.19	265,000	58.82	1.08	286,000
1913	13,000	20.50	267,000	59.04	1.14	304,000
Moyenne... 1910-12	12,800	19.84	256,400	58.86	1.10	281,600
Avoine..... 1910	96,177	30.92	2,973,769	35.03	0.49	1,457,000
1911	101,010	29.24	2,454,000	33.24	0.53	1,301,000
1912	100,000	32.53	3,267,000	33.41	0.53	1,732,000
1913	101,500	32.42	3,291,000	34.68	0.53	1,747,000
Moyenne... 1910-12	99,000	30.90	2,898,000	33.89	0.52	1,449,000

AGRICULTURE.

1.—Superficie, rendement et valeur des principales récoltes agricoles du Canada, en 1910-1913—suite.

Récoltes.	Superficie.	Rende- ment par acre.	Rendement total.	Poids par bois- seau.	Prix moyen par bois- seau.	Valeur totale.
	Acres.	Boiss.	Boisseaux.	Livres.	\$	\$
Nouv.-Ecosse—suite.						
Orge..... 1910	5,348	26.59	142,223	48.67	0.77	110,000
1911	5,551	25.77	143,000	47.75	0.76	109,000
1912	5,000	27.22	143,000	48.06	0.77	110,000
1913	5,000	26.89	134,000	48.59	0.75	101,000
Moyenne.. 1910-12	5,300	26.53	142,700	48.16	0.77	109,600
Seigle. 1910	349	15.37	5,367	56.50	0.93	5,000
1911	315	16.00	5,000	54.00	0.93	4,700
1912	300	16.40	5,000	55.20	0.82	4,000
1913	300	27.00	8,000	58.33	0.97	8,000
Moyenne.. 1910-12	300	15.92	5,100	55.23	0.89	4,600
Pois. 1910	106	17.66	1,873	60.13	1.58	3,000
1911	210	23.40	5,000	58.62	1.45	7,300
1912	200	25.50	5,000	60.43	1.82	9,000
1913	200	33.25	6,700	59.36	1.85	12,000
Moyenne.. 1910-12	200	22.19	4,000	59.73	1.62	6,400
Fèves..... 1910	730	16.78	12,251	59.60	2.29	28,000
1911	945	21.90	21,000	58.49	2.03	43,000
1912	900	26.95	24,000	59.73	2.51	60,000
1913	900	24.93	22,000	59.09	2.40	53,000
Moyenne.. 1910-12	900	21.88	19,100	59.27	2.28	43,600
Sarrasin. ... 1910	9,536	21.60	206,005	47.85	0.64	132,000
1911	11,811	21.81	258,000	45.60	0.65	168,000
1912	11,000	26.27	296,000	47.72	0.65	192,000
1913	11,000	25.21	277,000	46.83	0.66	183,000
Moyenne.. 1910-12	10,800	23.23	253,300	47.06	0.65	164,000
Grains mélangés. 1910	2,420	32.38	78,369	44.32	0.60	47,000
1911	4,359	29.34	128,000	43.96	0.67	86,000
1912	4,000	34.70	150,000	44.10	0.68	102,000
1913	4,000	35.65	143,000	43.35	0.65	93,000
Moyenne.. 1910-12	3,600	32.14	118,800	44.13	0.65	78,300
Maïs..... 1910	64	41.93	2,684	50.33	0.69	2,000
1911	137	35.00	5,000	54.66	0.66	3,300
1912	130	58.50	7,000	58.33	0.84	6,000
1913	100	27.50	3,000	55.00	0.69	2,000
Moyenne.. 1910-12	100	45.14	4,900	54.44	0.73	3,800
Pommes de terre 1910	30,802	116.30	3,581,757	-	0.40	1,433,000
1911	30,686	183.83	5,641,000	-	0.50	2,821,000
1912	32,000	298.57	9,447,000	-	0.47	4,440,000
1913	32,000	167.79	5,369,000	-	0.52	2,792,000
Moyenne.. 1910-12	31,200	199.57	6,223,000	-	0.46	2,898,000
Navets, etc. 1910	9,526	365.15	3,478,442	-	0.26	904,000
1911	11,757	426.06	5,010,000	-	0.33	1,653,000
1912	12,000	475.54	5,606,000	-	0.34	1,906,000
1913	12,000	390.06	4,681,000	-	0.36	1,685,000
Moyenne.. 1910-12	11,100	422.25	4,698,000	-	0.31	1,488,000

P R O D U C T I O N .

1.—Superficie, rendement et valeur des principales récoltes agricoles du Canada, en 1910-1913—suite.

Récoltes.	Superficie.	Rende- ment par acre.	Rendement total.	Poids par bois- seau.	Prix moyen par bois- seau.	Valeur totale.
	Acres.	Tonnes	Tonnes.	Livres.	Par Tonne.	\$
Nouvelle-Écosse—fin.					\$	
Foin et trèfle. . . 1910	542,007	1.34	724,393	—	9.70	7,027,000
1911	528,838	1.71	904,000	—	11.77	10,640,000
1912	521,000	1.58	823,000	—	12.82	10,545,000
1913	531,000	1.65	876,000	—	11.57	10,135,000
Moyenne. . 1910-12	530,600	1.54	817,100	—	11.43	9,404,000
Mais fourrager. . 1910	561	9.28	5,205	—	6.33	33,000
1911	644	6.02	4,000	—	6.80	27,200
1912	600	8.58	5,300	—	5.00	27,000
1913	600	6.32	4,000	—	4.88	19,500
Moyenne. . 1910-12	600	7.96	4,800	—	6.04	29,000
Luzerne. 1910	10	2.50	25	—	9.76	300
1911	31	3.00	100	—	10.00	1,000
1912	30	3.50	100	—	12.00	1,000
1913	30	3.75	100	—	14.00	1,400
Moyenne. . 1910-12	20	3.00	80	—	10.59	800
Ncuveau-Brunswick—		Boiss.	Boisseaux.		Par Boiss.	
Blé de printemps 1910	13,384	15.19	203,355	59.56	1.13	230,000
1911	13,897	20.39	283,000	59.75	1.07	303,000
1912	13,000	18.11	236,000	56.62	0.75	177,000
1913	13,000	20.72	269,000	59.31	1.12	301,000
Moyenne. . 1910-12	13,400	17.90	240,800	58.64	0.98	236,600
Avoine. 1910	201,140	27.51	5,538,796	36.00	0.45	2,492,000
1911	207,408	28.86	5,986,000	35.91	0.50	2,993,000
1912	195,000	28.81	5,607,000	34.20	0.53	2,972,000
1913	195,000	30.49	5,946,000	34.43	0.51	3,032,000
Moyenne. . 1910-12	201,200	28.39	5,710,600	35.37	0.49	2,819,000
Orge. 1910	2,603	21.80	56,758	48.78	0.67	38,000
1911	2,791	28.16	79,000	46.30	0.41	32,000
1912	2,700	27.42	74,000	46.88	0.66	49,000
1913	2,500	29.64	74,000	48.21	0.69	51,000
Moyenne. . 1910-12	2,700	25.79	69,900	47.32	0.58	39,600
Pois. 1910	429	15.31	6,569	57.86	1.26	8,000
1911	701	24.00	17,000	59.15	1.39	24,000
1912	600	16.14	10,000	53.88	1.53	15,000
1913	500	21.30	11,000	59.46	1.49	16,000
Moyenne. . 1910-12	600	18.48	11,200	56.96	1.39	15,600
Fèves. 1910	250	18.05	4,514	59.08	2.36	11,000
1911	366	21.75	8,000	58.42	2.33	19,000
1912	300	19.25	6,500	58.14	2.84	18,000
1913	300	14.33	4,300	59.67	2.46	11,000
Moyenne. . 1910-12	300	19.68	6,300	58.55	2.51	16,000

A G R I C U L T U R E .

1.—Superficie, rendement et valeur des principales récoltes agricoles du Canada, en 1910-1913—suite.

Récoltes.	Superficie.	Rende- ment par acre.	Rendement total	Poids par bois- seau.	Prix moyen par bois- seau.	Valeur totale.
	Acres.	Boiss.	Boisseaux.	Livres.	\$	\$
Nou.-Brunswick—fin.						
Sarrasin... 1910	58,366	19.70	1,149,984	47.94	0.53	609,000
1911	65,491	26.44	1,732,000	47.67	0.57	987,000
1912	64,000	24.36	1,563,000	47.14	0.62	969,000
1913	64,000	27.85	1,782,000	48.10	0.54	962,000
Moyenne.. 1910-12	62,000	23.50	1,482,000	47.58	0.57	855,000
Grains mélangés. 1910	724	28.21	20,426	46.15	0.57	12,000
1911	1,129	30.66	35,000	45.18	0.59	21,000
1912	1,000	27.36	28,000	43.67	0.73	21,000
1913	1,000	30.30	30,000	42.30	0.59	18,000
Moyenne.. 1910-12	1,000	28.74	27,800	45.00	0.63	18,000
Maïs..... 1910	63	24.92	1,524	—	0.97	1,500
1911	75	13.00	1,000	—	0.65	700
1912	60	12.00	700	—	1.00	700
1913	40	39.50	1,600	—	0.80	1,300
Moyenne.. 1910-12	70	16.64	1,100	—	0.87	1,000
Pommes de terre. 1910	40,319	129.67	5,228,269	—	0.44	2,300,000
1911	41,147	214.49	8,826,000	—	0.52	4,590,000
1912	43,000	174.64	7,558,000	—	0.42	3,174,000
1913	43,500	244.35	10,629,000	—	0.44	4,677,000
Moyenne.. 1910-12	41,500	172.93	7,204,000	—	0.46	3,355,000
Navets, etc.... 1910	8,578	311.89	2,675,383	—	0.26	696,000
1911	9,748	416.49	4,060,000	—	0.34	1,380,000
1912	10,000	284.75	2,721,000	—	0.32	871,000
1913	9,000	371.73	3,346,000	—	0.38	1,271,000
Moyenne.. 1910-12	9,400	337.71	3,152,000	—	0.31	982,300
		Tonnes	Tonnes.		Par Tonne.	
Foin et trèfle. 1910	625,911	1.07	669,528	—	8.56	5,731,000
1911	635,446	1.42	902,000	—	8.13	7,333,000
1912	602,000	1.48	891,000	—	10.12	9,018,000
1913	577,000	1.21	698,000	—	10.91	7,615,000
Moyenne.. 1910-12	621,100	1.32	820,800	—	8.94	7,361,000
Maïs fourrager. 1910	235	9.85	2,315	—	4.66	11,000
1911	215	8.25	2,000	—	4.00	8,000
1912	190	7.30	1,400	—	6.13	8,000
1913	150	11.00	1,700	—	3.00	5,000
Moyenne.. 1910-12	200	8.47	1,900	—	4.93	9,000
Luzerne..... 1910	83	1.20	100	—	9.58	1,000
1911	116	3.00	450	—	10.00	4,500
1912	140	2.00	280	—	10.00	3,000
1913	140	3.00	400	—	12.00	4,800
Moyenne. 1910-12	100	2.07	300	—	9.86	2,800

PRODUCTION.

1.—Superficie, rendement et valeur des principales récoltes agricoles du Canada, en 1910-1913—suite.

Récoltes.	Superficie.	Rende- ment par acre.	Rendement total.	Poids par bois- seau.	Prix moyen par bois- seau.	Valeur totale.
	Acres.	Boiss.	Boisseaux.	Livres.	\$	\$
Québec—						
Blé de printemps. 1910	61,143	14.85	907,991	59.71	1.20	1,090,000
1911	68,999	17.73	1,223,000	59.36	1.18	1,443,000
1912	60,000	16.17	974,000	57.96	1.18	1,149,000
1913	58,000	18.17	1,054,000	59.71	1.21	1,275,000
Moyenne . . 1910-12	63,400	16.25	1,035,000	59.01	1.19	1,227,000
Avoine. 1910	1,387,961	24.30	33,734,172	36.94	0.44	14,843,000
1911	1,430,209	26.22	37,500,000	35.65	0.53	19,875,000
1912	1,296,000	25.86	33,516,000	33.93	0.54	18,099,000
1913	1,303,000	29.95	39,025,000	36.85	0.48	18,732,000
Moyenne . . 1910-12	1,371,000	25.46	34,917,000	35.51	0.50	17,606,000
Orge. 1910	101,728	23.38	2,378,372	48.17	0.71	1,689,000
1911	99,762	22.76	2,271,000	47.71	0.78	1,771,000
1912	94,000	23.69	2,226,000	46.95	0.79	1,759,000
1913	89,000	25.43	2,263,000	48.46	0.77	1,743,000
Moyenne . . 1910-12	98,500	23.28	2,292,000	47.61	0.76	1,740,000
Seigle. 1910	11,099	13.41	148,925	55.72	0.93	139,000
1911	12,735	15.72	200,000	55.67	1.01	202,000
1912	11,000	15.44	173,000	53.57	0.95	164,000
1913	10,000	15.60	156,000	54.56	1.06	165,000
Moyenne . . 1910-12	11,600	14.86	174,000	54.99	0.96	168,300
Pois. 1910	30,303	14.25	432,098	57.37	1.23	531,000
1911	32,507	15.91	517,000	60.58	1.37	708,000
1912	30,000	15.11	449,000	53.96	2.03	911,000
1913	26,000	17.34	451,000	61.03	1.97	888,000
Moyenne . . 1910-12	30,900	15.09	466,000	57.30	1.54	716,600
Fèves. 1910	4,196	18.25	76,582	59.84	1.97	151,000
1911	6,065	17.14	114,000	60.57	1.97	225,000
1912	5,000	15.59	84,000	57.31	2.55	214,000
1913	5,000	19.35	97,000	60.16	2.31	224,000
Moyenne . . 1910-12	5,000	16.99	91,500	59.24	2.16	196,600
Sarrasin. 1910	124,220	18.87	2,468,479	47.74	0.66	1,629,000
1911	112,880	22.57	2,548,000	47.33	0.74	1,886,000
1912	117,000	26.44	3,094,000	47.27	0.73	2,259,000
1913	110,000	23.27	2,560,000	47.88	0.75	1,920,000
Moyenne . . 1910-12	118,000	22.63	2,703,000	47.45	0.71	1,925,000
Grains mélangés. 1910	94,237	23.26	2,192,770	46.16	0.61	1,338,000
1911	114,347	25.58	2,925,000	45.74	0.69	2,018,000
1912	104,000	26.74	2,783,000	44.21	0.67	1,864,000
1913	101,000	28.39	2,867,000	46.56	0.66	1,892,000
Moyenne . . 1910-12	104,200	25.19	2,634,000	45.37	0.66	1,740,000

AGRICULTURE.

1.—Superficie, rendement et valeur des principales récoltes agricoles du Canada, en 1910-1913—suite.

Récoltes.	Superficie.	Rende- ment par acre.	Rendement total.	Poids par bois- seau.	Prix moyen par bois- seau.	Valeur totale.
	Acres.	Boiss.	Boisseaux.	Livres.	\$	\$
Québec—fin.						
Lin.....1910	1,361	9.80	13,350	—	2.06	28,000
1911	1,146	11.31	13,000	53.81	1.71	22,000
1912	900	9.66	9,000	53.07	1.76	15,000
1913	800	10.84	9,000	55.10	1.95	18,000
Moyenne...1910-12	1,100	10.26	11,800	53.44	1.84	21,600
Maïs.....1910	18,802	30.60	575,360	56.34	0.90	518,000
1911	23,473	30.30	712,000	55.13	1.01	719,000
1912	19,000	24.47	476,000	55.71	1.03	490,000
1913	18,000	32.58	586,000	55.88	1.00	586,000
Moyenne..1910-12	20,400	28.46	587,800	55.73	0.98	575,600
Pommes de terre.1910	124,598	124.78	15,547,671	—	0.44	6,841,000
1911	124,381	126.73	15,763,000	—	0.67	10,561,000
1912	116,000	137.11	15,945,000	—	0.35	5,580,000
1913	116,000	176.76	20,504,000	—	0.46	9,432,000
Moyenne..1910-12	121,700	129.54	15,752,000	—	0.49	7,661,000
Navets, etc....1910	13,697	369.19	5,056,798	—	0.35	1,770,000
1911	13,543	291.18	3,943,000	—	0.37	1,459,000
1912	12,000	251.60	3,056,000	—	0.28	856,000
1913	11,000	298.56	3,284,000	—	0.36	1,182,000
Moyenne..1910-12	13,100	303.99	4,019,000	—	0.33	1,362,000
		Tonnes	Tonnes		Par Tonne.	
Foin et trèfle...1910	3,224,122	1.46	4,726,694	—	9.29	43,911,000
1911	3,294,230	1.90	6,260,000	—	10.17	63,664,000
1912	3,108,000	1.22	3,792,000	—	9.36	35,492,000
1913	3,014,000	1.35	4,069,000	—	12.08	49,154,000
Moyenne..1910-12	3,209,000	1.53	4,926,000	—	9.61	47,689,000
Maïs fourrager..1910	41,082	9.17	377,014	—	4.77	1,798,000
1911	37,155	8.75	352,000	—	4.80	1,560,000
1912	34,000	7.38	524,000	—	3.79	962,000
1913	34,000	7.50	255,000	—	5.20	1,326,000
Moyenne..1910-12	37,400	8.43	318,700	—	4.45	1,440,000
Luzerne.....1910	4,044	1.61	6,520	—	7.45	49,000
1911	3,634	3.75	14,000	—	9.63	135,000
1912	3,500	2.75	9,700	—	9.00	87,000
1913	3,000	2.11	6,300	—	8.30	52,000
Moyenne..1910-12	3,700	2.70	10,100	—	8.69	90,300

¹ Moyenne de deux ans.

PRODUCTION.

I.—Superficie, rendement et valeur des principales récoltes agricoles du Canada, en 1910-1913—suite.

Récoltes.	Superficie.	Rende- ment par acre.	Rendement total.	Poids par bois- seau.	Prix moyen par bois- seau.	Valeur totale.
	Acres.	Boiss.	Boiss.	Livres.	\$	\$
Ontario—						
Blé d'automne.. 1910	759,916	23.50	17,863,306	59.94	0.88	15,720,000
1911	832,889	20.95	17,449,000	61.61	0.87	15,180,000
1912	735,000	20.63	15,163,000	60.53	0.92	13,950,000
1913	739,000	23.91	17,669,000	60.16	0.85	15,019,000
Moyenne.. 1910-12	775,900	21.69	16,825,000	60.69	0.89	14,950,000
Blé de printemps 1910	110,439	17.92	1,979,325	59.87	0.89	1,762,000
1911	135,538	17.25	2,338,000	58.33	0.90	2,104,000
1912	120,000	18.77	2,258,000	57.93	0.88	1,987,000
1913	111,000	19.66	2,182,000	59.33	0.86	1,877,000
Moyenne.. 1910-12	122,000	17.98	2,192,000	58.71	0.89	1,951,000
Total du blé... 1910	870,355	22.80	19,842,631	59.93	0.88	17,482,000
1911	968,427	20.43	19,787,000	61.22	0.87	17,284,000
1912	855,000	20.38	17,421,000	60.19	0.91	15,937,000
1913	850,000	23.35	19,851,000	60.07	0.85	16,896,000
Moyenne.. 1910-12	898,000	21.20	19,017,000	60.45	0.89	16,901,000
Avoine..... 1910	2,871,288	30.97	88,946,041	34.92	0.36	32,021,000
1911	2,806,203	30.24	84,860,000	31.57	0.45	38,187,000
1912	2,785,000	34.85	97,053,000	34.38	0.41	39,792,000
1913	2,814,000	37.37	105,159,000	34.08	0.38	39,960,000
Moyenne.. 1910-12	2,821,000	32.02	90,286,000	33.62	0.41	36,667,000
Orge... 1910	503,129	27.93	14,055,327	47.89	0.53	7,449,000
1911	519,967	26.39	13,722,000	46.18	0.70	9,605,000
1912	512,000	29.49	15,093,000	47.45	0.61	9,207,000
1913	485,000	30.08	14,589,000	48.08	0.56	8,170,000
Moyenne.. 1910-12	511,700	27.94	14,290,000	47.17	0.61	8,754,000
Seigle..... 1910	92,731	13.29	1,232,493	55.92	0.66	813,000
1911	96,751	17.86	1,728,000	55.00	0.78	1,348,000
1912	93,000	18.38	1,711,000	55.70	0.75	1,283,000
1913	85,000	18.43	1,567,000	55.76	0.69	1,081,000
Moyenne.. 1910-12	94,200	16.51	1,557,000	55.54	0.73	1,148,000
Pois..... 1910	321,996	13.38	4,311,133	59.92	0.83	3,578,000
1911	258,461	15.69	4,055,000	55.35	0.97	3,933,000
1912	226,000	14.95	3,374,000	58.95	1.16	3,914,000
1913	190,000	18.06	3,431,000	59.31	0.99	3,397,000
Moyenne.. 1910-12	268,800	14.67	3,913,000	58.07	0.99	3,808,000
Fèves..... 1910	40,626	17.80	726,955	60.08	1.67	1,214,000
1911	45,130	19.40	876,000	59.48	1.91	1,673,000
1912	46,000	17.57	801,000	61.27	2.13	1,706,000
1913	40,000	16.74	670,000	59.17	1.79	1,199,000
Moyenne.. 1910-12	43,900	18.26	801,300	60.28	1.90	1,531,000

A G R I C U L T U R E .

1.—Superficie, rendement et valeur des principales récoltes agricoles du Canada, en 1910-1913—suite.

Récoltes.	Superficie.	Rendement par acre.	Rendement total.	Poids par boisseau.	Prix moyen par boisseau.	Valeur totale.
	Acres.	Boiss.	Boisseaux.	Livres.	\$	\$
Ontario—suite.						
Sarrasin 1910	167,313	19.91	3,332,216	48.05	0.51	1,699,000
1911	178,613	21.44	3,829,000	47.18	0.61	2,336,000
1912	204,000	26.74	5,464,000	48.29	0.56	3,060,000
1913	193,000	19.11	3,688,000	47.46	0.60	2,213,000
Moyenne . . . 1910-12	183,300	22.70	4,208,000	47.84	0.56	2,365,000
Grains mélangés . 1910	323,329	32.75	10,590,756	44.67	0.49	5,189,000
1911	389,366	31.04	12,086,000	43.17	0.59	7,131,000
1912	371,000	36.54	13,556,000	46.96	0.58	7,862,000
1913	352,000	34.37	12,098,000	43.53	0.53	6,412,000
Moyenne . . . 1910-12	361,200	33.44	12,078,000	44.93	0.55	6,727,000
Lin 1910	8,780	9.43	82,901	—	1.64	136,000
1911	8,790	14.06	124,000	52.25	1.89	234,000
1912	9,000	16.70	143,000	52.82	1.62	231,000
1913	7,000	23.38	164,000	53.56	1.39	228,000
Moyenne . . . 1910-12	8,900	13.40	116,600	52.54 ¹	1.72	200,300
Mais 1910	274,846	49.99	13,742,265	58.46	0.52	7,146,000
1911	298,190	61.93	18,467,000	55.47	0.63	11,634,000
1912	279,000	59.06	16,466,000	55.50	0.61	10,044,000
1913	260,000	62.24	16,182,000	56.75	0.63	10,195,000
Moyenne . . . 1910-12	284,000	56.99	16,225,000	56.48	0.59	9,608,000
Pommes de terre . 1910	158,363	109.21	17,295,370	—	0.46	7,956,000
1911	156,990	102.19	16,043,000	—	0.80	12,834,000
1912	158,000	143.90	22,690,000	—	0.59	13,387,000
1913	152,000	119.11	18,105,000	—	0.65	11,768,000
Moyenne . . . 1910-12	157,800	118.43	18,676,000	—	0.62	11,392,000
Navets, etc. 1910	132,529	267.92	35,505,868	—	0.20	7,101,000
1911	138,735	384.00	53,274,000	—	0.19	10,122,000
1912	130,000	436.25	56,795,000	—	0.19	10,791,000
1913	121,000	362.94	43,916,000	—	0.22	9,662,000
Moyenne . . . 1910-12	133,800	362.72	48,525,000	—	0.19	9,338,000
Foin et trèfle . . . 1910	3,216,154	1.37	4,418,456	—	10.21	45,112,000
1911	3,445,907	1.37	4,721,000	—	13.99	66,047,000
1912	3,337,000	1.62	5,406,000	—	12.04	65,088,000
1913	3,312,000	1.19	3,941,000	—	11.07	43,627,000
Moyenne . . . 1910-12	3,333,000	1.45	4,848,000	—	12.08	58,749,000
		Tonnes	Tonnes	Par	Tonne	
Maïs fourrager . . 1910	245,048	9.37	2,296,841	—	4.67	10,726,000
1911	243,497	9.23	2,247,000	—	4.73	10,628,000
1912	251,000	10.70	2,685,000	—	4.84	12,997,000
1913	255,000	8.81	2,247,000	—	4.56	10,246,000
Moyenne . . . 1910-12	246,500	9.77	2,410,000	—	4.75	11,450,000

¹ Moyenne de deux ans.

PRODUCTION.

1.—Superficie, rendement et valeur des principales récoltes agricoles du Canada, en 1910-1913—suite.

Récoltes.	Superficie.	Rende- ment par acre.	Rendement total.	Poids par bois- seau.	Prix moyen par bois- seau.	Valeur totale.
	Acres.	Tonnes	Tonnes.	Livres.	Par Tonne \$	\$
Ontario—fin.						
Betteraves à sucre 1910	15,966	11.40	182,124	-	5.86	1,067,000
1911	18,882	8.53	161,000	-	6.73	1,084,000
1912	17,000	11.16	188,000	-	5.00	938,000
1913	15,000	9.23	138,000	-	6.20	856,000
Moyenne... 1910-12	17,300	10.36	177,000	-	5.86	1,030,000
Luzerne..... 1910	45,625	2.10	95,138	-	9.65	918,000
1911	75,000	2.03	152,000	-	11.08	1,684,000
1912	76,000	2.76	211,000	-	11.75	2,478,000
1913	69,000	2.32	160,000	-	12.03	1,925,000
Moyenne... 1910-12	65,500	2.30	152,700	-	10.83	1,693,000
		Boiss.	Boiss.		Par Boiss.	
Manitoba—						
Blé d'automne... 1910	4,553	18.92	86,176	-	0.83	72,000
1911	13,291	28.56	380,000	59.66	0.67	255,000
1912	15,000	22.22	333,000	59.13	0.67	223,000
1913	19,000	20.44	388,000	61.50	0.69	268,000
Moyenne... 1910-12	10,900	23.23	266,400	59.40 ¹	0.72	183,300
Blé de printemps.. 1910	2,755,818	12.35	34,039,773	59.74	0.80	27,232,000
1911	3,081,542	20.22	62,309,000	59.14	0.67	41,747,000
1912	2,824,000	22.20	62,684,000	60.77	0.67	41,998,000
1913	2,785,000	19.01	52,943,000	60.83	0.71	37,590,000
Moyenne... 1910-12	2,887,000	18.26	53,011,000	59.88	0.71	36,992,000
Total du blé. 1910	2,760,371	12.36	34,125,949	-	0.80	27,304,000
1911	3,094,833	22.56	62,689,000	59.14	0.67	42,002,000
1912	2,839,000	22.20	63,017,000	60.76	0.67	42,221,000
1913	2,804,000	19.02	53,331,000	60.83	0.71	37,858,000
Moyenne... 1910-12	2,898,000	19.04	53,277,000	59.95 ¹	0.71	37,176,000
Avoine..... 1910	1,209,173	25.12	30,378,379	34.94	0.31	9,417,000
1911	1,307,434	45.92	60,037,000	35.51	0.32	19,212,000
1912	1,348,000	42.40	57,154,000	35.63	0.28	16,003,000
1913	1,398,000	40.60	56,759,000	36.32	0.28	15,893,000
Moyenne... 1910-12	1,288,000	37.81	49,190,000	35.36	0.30	14,877,000
Orge..... 1910	416,016	15.64	6,506,634	46.61	0.39	2,538,000
1911	448,105	33.36	14,949,000	47.75	0.48	7,176,000
1912	481,000	32.92	15,826,000	47.47	0.37	5,855,000
1913	496,000	28.84	14,305,000	47.57	0.34	4,864,000
Moyenne... 1910-12	448,400	27.31	12,427,000	47.28	0.41	5,190,000

¹ Moyenne de deux ans.

AGRICULTURE.

1.—Superficie, rendement et valeur des principales récoltes agricoles du Canada, en 1910-1913—suite.

Récoltes.	Superficie.	Rendement par acre.	Rendement total.	Poids par boisseau.	Prix moyen par boisseau.	Valeur totale.	
	Acres.	Boiss.	Boisseaux.	Livres	\$	\$	
Manitoba—suite.							
Seigle.....	1910	2,738	10.66	29,205	52.00	0.71	21,000
	1911	4,725	22.00	104,000	—	0.70	73,000
	1912	5,000	21.00	105,000	—	0.58	61,000
	1913	5,000	20.64	103,000	60.00	0.58	60,000
Moyenne... 1910-12		4,200	17.89	79,400	52.00	0.66	51,600
Pois.....	1910	298	16.31	4,863	48.00	0.60	3,000
	1911	414	22.00	9,000	—	1.26	11,000
	1912	400	25.00	10,000	—	1.50	15,000
	1913	—	—	—	—	—	—
Moyenne... 1910-12		400	21.10	8,000	48.00	1.12	9,700
Grains mélangés..	1910	473	18.54	8,772	—	0.44	4,000
	1911	1,541	35.00	54,000	—	0.44	24,000
	1912	1,500	45.00	68,000	—	0.45	31,000
	1913	1,500	27.17	41,000	—	0.29	12,000
Moyenne... 1910-12		1,200	32.85	43,600	—	0.44	19,700
Lin.....	1910	34,684	5.09	176,675	55.00	2.09	369,000
	1911	79,765	14.44	1,152,000	55.31	1.76	2,028,000
	1912	100,000	12.49	1,252,000	55.76	1.04	1,302,000
	1913	54,000	11.70	632,000	56.16	1.05	664,000
Moyenne... 1910-12		71,500	10.67	860,200	55.36	1.63	1,233,000
Pommes de terre..	1910	26,210	109.34	2,865,839	—	0.54	1,548,000
	1911	26,488	207.35	5,490,000	—	0.42	2,306,000
	1912	27,000	231.55	6,182,000	—	0.35	2,164,000
	1913	26,000	196.93	5,120,000	—	0.36	1,843,000
Moyenne... 1910-12		26,600	182.75	4,846,000	—	0.44	2,006,000
Navets, etc.....	1910	2,008	247.35	496,674	—	0.44	219,000
	1911	4,167	325.46	1,356,000	—	0.38	515,000
	1912	4,000	354.20	1,451,000	—	0.38	551,000
	1913	4,000	252.80	1,011,000	—	0.41	415,000
Moyenne... 1910-12		3,400	309.00	1,101,000	—	0.40	428,300
Foin et trèfle....	1910	137,671	0.91	124,954	—	10.21	1,276,000
	1911	153,372	1.66	255,000	—	9.54	2,433,000
	1912	151,000	1.71	259,000	—	9.40	2,434,000
	1913	162,000	1.48	240,000	—	8.64	2,074,000
Moyenne... 1910-12		147,300	1.43	213,000	—	9.72	2,048,000
Mais fourrager...	1910	4,603	3.08	14,158	—	6.64	94,000
	1911	9,919	7.71	76,000	—	9.00	684,000
	1912	11,000	7.68	84,000	—	11.00	924,000
	1913	11,000	8.09	89,000	—	8.50	757,000
Moyenne... 1910-12		8,509	6.16	58,100	—	8.88	567,300

P R O D U C T I O N .

1.—Superficie, rendement et valeur des principales récoltes agricoles du Canada, en 1910-1913—suite.

Récoltes.	Superficie.	Rende- ment par acre.	Rendement total.	Poids par bois- seau.	Prix moy- en par bois- seau.	Valeur totale.
	Acres.	Tonnes	Tonnes.	Livres.	\$ Par Tonm.	\$
Manitoba—fin.						
Luzerne.....1910	539	1.07	569	—	12.87	7,000
1911	3,324	2.00	7,000	—	12.00	84,000
1912	3,500	2.73	9,400	—	9.20	86,000
1913	4,000	2.82	11,000	—	10.67	117,000
Moyenne...1910-12	2,500	1.93	5,700	—	11.36	59,000
					Par Boiss.	
Saskatchewan—						
Blé d'automne...1910	1,230	Boiss.	Boisseaux.	Livres.	Boiss.	\$
1911	2,638	11.66	14,343	—	0.76	11,000
1912	3,000	22.00	58,000	59.00	0.58	34,000
1913	4,000	21.56	65,000	59.50	0.76	49,000
Moyenne...1910-12	2,300	23.57	94,000	59.78	0.71	67,000
		18.41	45,800	59.25	0.70	31,300
Blé de printemps 1910	4,226,992	15.84	66,964,653	59.60	0.69	46,306,000
1911	5,253,836	20.75	109,017,000	59.98	0.58	63,230,000
1912	5,579,000	19.16	106,865,000	59.63	0.56	59,861,000
1913	5,716,000	21.35	121,465,000	61.23	0.64	77,738,000
Moyenne...1910-12	5,020,000	18.58	94,292,000	59.77	0.61	56,432,000
Total du blé 1910	4,228,222	15.84	66,978,996	—	0.69	46,217,000
1911	5,256,474	20.75	109,075,000	59.98	0.58	63,264,000
1912	5,582,000	19.16	106,960,000	59.63	0.56	59,910,000
1913	5,720,000	21.25	121,550,000	61.23	0.64	77,805,000
Moyenne...1910-12	5,022,000	18.58	94,338,000	59.81	0.61	56,404,000
Avoine1910	1,888,359	31.20	58,922,791	36.27	0.29	17,088,000
1911	2,332,912	46.12	107,594,000	35.69	0.29	31,202,000
1912	2,556,000	45.99	117,537,000	36.64	0.23	27,033,000
1913	2,755,000	41.42	114,112,000	37.78	0.25	28,528,000
Moyenne...1910-12	2,259,000	41.10	94,685,000	36.20	0.27	25,108,000
Orge1910	129,621	23.61	3,061,007	46.59	0.36	1,102,000
1911	273,983	31.61	8,661,000	46.52	0.47	4,071,000
1912	292,000	32.87	9,595,000	48.15	0.33	3,166,000
1913	332,000	31.39	10,421,000	48.86	0.30	3,126,000
Moyenne...1910-12	231,900	29.36	7,106,000	47.09	0.39	2,780,000
Seigle1910	754	15.43	11,639	54.66	0.50	6,000
1911	2,271	27.00	61,000	—	0.53	32,000
1912	2,700	21.00	57,000	—	0.56	32,000
1913	3,000	22.67	68,000	—	0.40	27,000
Moyenne...1910-12	2,000	21.14	43,200	54.66	0.53	23,300
Pois1910	236	11.06	2,612	—	1.27	3,300
1911	389	20.00	8,000	—	1.10	9,000
1912	400	28.00	11,000	—	1.00	11,000
1913	400	17.50	7,000	—	0.85	6,000
Moyenne...1910-12	300	19.69	7,200	—	1.12	7,800

1 Moyenne de deux ans.

AGRICULTURE.

1.—Superficie, rendement et valeur des principales récoltes agricoles du Canada, en 1910-1913—suite.

Récoltes.	Superficie	Rendement par acre.	Rendement total	Poids par boisseau.	Prix moyen par boisseau.	Valeur totale.
	Acres.	Boiss.	Boisseau.	Livres.	\$	\$
Saskatchewan—fin.						
Grains mélangés						
1910	637	14.07	8,967	-	0.53	5,000
1911	1,876	35.00	66,000	-	0.53	35,000
1912	2,000	36.40	73,000	-	0.60	44,000
1913	2,000	38.40	77,000	-	0.40	31,000
Moyenne 1910-12	1,500	28.49	49,300	-	0.55	28,000
Lin						
1910	506,425	7.68	3,893,160	55.24	2.08	8,098,000
1911	682,000	11.25	7,672,500	53.89	1.50	11,509,000
1912	1,780,000	12.94	23,033,000	55.32	0.89	20,503,000
1913	1,386,000	11.24	15,579,000	56.04	0.95	14,800,000
Moyenne 1910-12	989,500	10.62	11,533,000	54.82	1.49	13,370,000
Pommes de terre						
1910	24,046	121.32	2,917,340	-	0.59	1,721,000
1911	30,040	183.43	5,510,000	-	0.51	2,810,000
1912	31,000	209.70	6,552,000	-	0.40	2,621,000
1913	31,000	165.74	5,138,000	-	0.47	2,415,000
Moyenne 1910-12	28,400	171.48	4,993,000	-	0.50	2,384,000
Navets, etc.						
1910	990	177.21	175,436	-	0.43	75,000
1911	13,907	285.25	3,966,000	-	0.43	1,705,000
1912	14,000	304.47	4,165,000	-	0.42	1,749,000
1913	13,000	254.24	3,305,000	-	0.50	1,653,000
Moyenne 1910-12	9,600	255.64	2,769,000	-	0.43	1,176,000
		Tonnes	Tonnes.		Par Tonne	
Foin et trèfle						
1910	37,694	1.19	45,129	-	9.56	431,000
1911	47,720	1.50	72,000	-	9.73	701,000
1912	53,000	1.70	90,000	-	7.71	693,000
1913	62,000	1.84	114,000	-	7.38	841,000
Moyenne 1910-12	46,100	1.46	69,000	-	9.00	608,300
Mais fourrager						
1910	675	1.44	977	-	6.34	6,000
1911	1,357	7.00	9,500	-	6.50	62,000
1912	1,300	1.50	2,000	-	8.00	16,000
1913	1,600	7.00	11,000	-	8.00	88,000
Moyenne 1910-12	1,100	3.31	4,200	-	6.95	28,000
Luzerne						
1910	182	1.09	199	-	13.55	3,000
1911	1,168	1.50	2,000	-	13.00	26,000
1912	1,400	2.19	3,000	-	11.66	35,000
1913	1,600	2.27	3,700	-	15.25	56,000
Moyenne 1910-12	900	1.59	1,700	-	12.74	21,300

PRODUCTION.

1.—Superficie, rendement et valeur des principales récoltes agricoles du Canada, en 1910-1913—suite.

Récoltes.	Superficie.	Rende- ment par acre.	Rendement total.	Poids par bois- seau.	Prix moy- en par bois- seau.	Valeur totale.
	Acres.	Boiss.	Boisseaux.	Livres.	\$	\$
Alberta—						
Blé d'automne . . . 1910	204,636	11.35	2,323,530	60.48	0.72	1,673,000
1911	305,788	25.28	7,730,000	59.46	0.75	5,798,000
1912	212,000	21.83	4,628,000	59.63	0.59	2,731,000
1913	202,000	21.00	4,242,000	60.96	0.62	2,630,000
Moyenne . . . 1910-12	240,800	19.49	4,894,000	59.86	0.69	3,401,000
Blé de printemps. 1910	674,665	9.98	6,736,680	59.64	0.68	4,581,000
1911	1,334,186	21.64	28,872,000	58.90	0.58	16,746,000
1912	1,378,000	21.54	29,675,000	58.01	0.53	15,728,000
1913	1,310,000	23.00	30,130,000	61.12	0.61	18,379,000
Moyenne . . . 1910-12	1,129,000	17.72	21,761,000	58.85	0.60	12,352,000
Total du blé 1910	879,301	10.30	9,060,210	59.86	0.69	6,254,000
1911	1,639,974	22.32	36,602,000	59.02	0.62	22,544,000
1912	1,590,000	21.57	34,303,000	58.23	0.54	18,459,000
1913	1,512,000	22.73	34,372,000	61.10	0.61	21,009,000
Moyenne . . . 1910-12	1,370,000	18.06	26,655,000	59.04	0.62	15,752,000
Avoine 1910	783,072	20.56	16,099,223	38.05	0.32	5,152,000
1911	1,221,217	48.34	59,034,000	37.34	0.28	16,530,000
1912	1,461,000	46.30	67,630,000	38.94	0.24	16,231,000
1913	1,639,000	43.65	71,542,000	38.67	0.24	17,170,000
Moyenne . . . 1910-12	1,155,000	38.40	47,588,000	38.11	0.28	12,638,000
Orge 1910	121,435	20.42	2,480,165	47.92	0.38	942,000
1911	164,132	26.54	4,356,000	46.84	0.41	1,786,000
1912	187,000	33.05	6,179,000	48.12	0.33	2,039,000
1913	197,000	32.15	6,334,000	49.06	0.31	1,964,000
Moyenne . . . 1910-12	157,500	36.67	4,338,000	47.63	0.37	1,589,000
Seigle 1910	6,672	16.33	109,006	56.22	0.56	61,000
1911	14,443	27.30	394,000	55.27	0.61	240,000
1912	15,000	25.56	377,000	54.00	0.56	211,000
1913	16,000	24.89	398,000	57.07	0.46	183,000
Moyenne . . . 1910-12	12,000	23.06	293,300	55.16	0.58	170,600
Pois 1910	287	15.23	4,371	-	1.29	7,000
1911	493	16.00	8,000	-	1.10	9,000
1912	460	18.50	9,000	-	0.93	8,400
1913	500	17.00	8,500	-	0.85	7,000
Moyenne . . . 1910-12	400	16.58	7,100	-	1.11	8,100
Grains mélangés. 1910	1,798	20.33	36,556	-	0.47	17,000
1911	2,789	30.00	84,000	-	0.42	35,000
1912	2,800	34.50	97,000	-	0.40	39,000
1913	2,000	36.67	73,000	-	0.34	25,000
Moyenne . . . 1910-12	2,500	28.28	72,500	-	0.43	30,300

AGRICULTURE.

I.—Superficie, rendement et valeur des principales récoltes agricoles du Canada, en 1910-1913—suite.

Récoltes.	Superficie.	Rende- ment par acre.	Rendement total.	Poids par bois- seau.	Prix moyen par bois- seau.	Valeur totale.
	Acres.	Boiss.	Boisseaux.	Livres.	\$	\$
Alberta—fin.						
Lin.....1910	31,076	2.53	78,480	54.93	1.87	147,000
1911	107,171	10.39	1,114,000	53.43	1.20	1,337,000
1912	132,000	12.83	1,693,000	54.76	0.92	1,557,000
1913	105,000	11.00	1,155,000	56.26	1.19	1,374,000
Moyenne..1910-12	90,100	8.58	961,800	54.37	1.33	1,014,000
Pommes de terre1910	20,086	116.49	2,339,901	-	0.64	1,498,000
1911	23,863	193.03	4,606,000	-	0.42	1,935,000
1912	27,000	211.64	5,775,000	-	0.39	2,252,000
1913	26,000	167.32	4,350,000	-	0.39	1,697,000
Moyenne....1910-12	23,700	173.72	4,240,000	-	0.48	1,895,000
Navets, etc....1910	1,333	177.18	236,178	-	0.47	111,000
1911	4,828	300.61	1,451,000	-	0.29	421,000
1912	5,000	260.98	1,281,000	-	0.57	730,000
1913	5,000	246.77	1,234,000	-	0.50	617,000
Moyenne..1910-12	3,700	246.26	989,400	-	0.44	420,600
		Tonnes	Tonnes.		Par Tonne.	
Foin et trèfle....1910	149,973	0.84	125,662	-	14.58	1,832,000
1911	162,411	1.66	270,000	-	12.24	3,305,000
1912	171,000	1.70	291,000	-	9.09	2,644,000
1913	176,000	1.56	275,000	-	8.69	2,390,000
Moyenne..1910-12	161,100	1.40	228,900	-	11.97	2,594,000
Mais fourrager..1910	1,259	1.89	2,392	-	7.53	18,000
1911	739	1.95	1,400	-	8.00	11,000
1912	600	2.00	1,200	-	8.50	10,000
1913	600	3.70	2,200	-	9.00	20,000
Moyenne..1910-12	900	1.95	1,700	-	8.01	13,000
Betterave à sucre1910	1,079	5.45	5,876	-	5.00	29,000
1911	1,795	8.00	14,000	-	5.00	70,000
1912	1,900	7.00	13,000	-	5.00	67,000
1913	2,000	5.00	10,000	-	5.00	50,000
Moyenne..1910-12	1,600	6.82	11,000	-	5.00	55,300
Luzerne.....1910	2,592	1.98	5,133	-	15.94	82,000
1911	7,890	2.62	21,000	-	12.00	252,000
1912	9,300	2.56	24,000	-	10.70	256,000
1913	9,000	2.77	25,000	-	8.25	206,000
Moyenne..1910-12	6,600	2.39	16,700	-	12.88	196,600
					Par	
Colombie-Brit.—		Boiss.	Boisseaux.	Livres.	Boiss.	
Blé d'automne..1910	4,369	28.55	96,197	-	0.91	88,000
1911	6,599	29.81	197,000	61.00	0.97	191,000
1912	6,000	33.00	198,000	58.50	1.03	204,000
1913	6,000	33.14	199,000	59.25	1.01	201,000
Moyenne..1910-12	5,700	30.45	163,700	59.75 ¹	0.97	161,000

¹ Moyenne de deux ans.

PRODUCTION.

1.—Superficie, rendement et valeur des principales récoltes agricoles du Canada, en 1910-1913—suite.

Récoltes.	Superf.cie.	Rende- ment par acre.	Rendement total.	Poids par bois- seau.	Prix moy- en par bois- seau.	Valeur totale.
	Acres.	Boiss.	Boisseaux.	Livres.	\$	\$
Colombie-Brit.—suite.						
Blé de printemps 1910	5,133	21.40	109,873	—	1.23	135,000
1911	7,108	26.73	190,000	57.20	1.01	192,000
1912	6,700	30.33	203,000	60.25	0.93	188,000
1913	7,000	26.67	187,000	60.00	0.99	185,000
Moyenne.. 1910-12	6,300	26.15	167,600	58.73 ¹	1.06	171,600
Total du blé.... 1912	9,492	21.70	206,070	—	1.08	223,000
1910	13,707	28.23	387,000	59.13	0.99	383,000
1911	12,700	31.57	401,000	59.39	0.98	392,000
1912	13,000	29.69	386,000	59.61	1.00	386,000
Moyenne.. 1910-13	12,000	27.17	331,400	59.26 ¹	1.02	332,600
Avoine..... 1910	33,209	51.24	1,701,533	—	0.59	1,004,000
1911	45,299	52.50	2,378,000	35.46	0.57	1,355,000
1912	45,000	56.00	2,507,000	35.00	0.51	1,278,000
1913	48,500	55.50	2,692,000	40.83	0.58	1,561,000
Moyenne.. 1910-12	41,200	53.25	2,196,000	35.23 ¹	0.56	1,212,000
Orge..... 1910	1,853	27.79	51,509	—	0.83	43,000
1911	2,783	41.66	116,000	50.50	0.70	81,000
1912	2,600	45.33	117,000	48.00	0.64	75,000
1913	2,500	35.25	88,000	48.00	0.68	60,000
Moyenne.. 1910-12	2,400	38.26	94,800	49.25 ¹	0.72	66,300
Pois..... 1910	1,572	27.97	43,979	—	0.99	44,000
1911	1,489	30.25	45,000	62.50	1.40	63,000
1912	1,400	30.66	43,000	62.50	1.38	59,000
1913	1,300	26.67	35,000	63.00	1.50	53,000
Moyenne.. 1910-12	1,500	29.63	44,000	62.50 ¹	1.26	55,300
Fèves..... 1910	347	15.40	5,346	—	2.50	13,000
1911	390	20.00	7,800	—	2.40	19,000
1912	360	13.00	5,000	—	2.00	10,000
1913	400	19.00	7,600	—	2.40	18,000
Moyenne.. 1910-12	400	16.13	6,000	—	2.30	14,000
Grains mélangés. 1910	526	24.33	12,802	—	0.84	11,000
1911	2,248	30.00	67,000	—	0.70	47,000
1912	2,500	35.00	88,000	—	0.65	57,000
1913	2,500	62.00	155,000	—	0.35	54,000
Moyenne.. 1910-12	1,800	29.78	55,900	—	0.73	38,300
Foin et trèfle... 1910	10,872	150.03	1,631,211	—	0.74	1,148,000
1911	14,974	252.31	3,778,000	—	0.66	2,493,000
1912	17,000	233.15	3,995,000	—	0.49	1,958,000
1913	15,000	207.30	3,110,000	—	0.66	2,053,000
Moyenne.. 1910-12	14,300	211.83	3,135,000	—	0.63	1,866,000

¹ Moyenne de deux ans.

A G R I C U L T U R E .

1.—Superficie, rendement et valeur des principales récoltes agricoles du Canada, en 1910-1913—fin.

Récoltes.	Superficie.	Rende- ment par acre.	Rende- ment total.	Poids par bois- seau.	Prix moyen par bois- seau.	Valeur totale.
	Acres.	Boiss.	Boiss.	Liv.res.	\$	\$
Colombie-Brit.—fin.						
Navets, etc. 1910	2,239	439.70	984,494	—	0.29	282,000
1911	3,400	506.65	1,723,000	—	0.60	1,034,000
1912	3,200	415.90	1,351,000	—	0.53	716,000
1913	3,400	584.35	1,987,000	—	0.60	1,192,000
Moyenne . . . 1910-12	2,900	454.08	1,353,000	—	0.47	677,300
		Tonnes	Tonnes.	—	Par Tonne.	
Foin et trèfle. . . 1910	133,317	1.56	208,499	—	18.34	3,825,000
1911	136,134	2.27	309,000	—	18.00	5,562,000
1912	139,000	2.28	317,000	—	17.45	5,540,000
1913	145,000	2.11	306,000	—	17.00	5,202,000
Moyenne . . . 1910-12	136,200	2.04	278,200	—	17.93	4,976,000
Mais fourrager. . 1910	355	7.70	2,736	—	6.46	18,000
1911	429	7.80	3,300	—	7.50	25,000
1912	400	8.00	3,000	—	9.00	27,000
1913	400	7.66	3,000	—	12.00	36,000
Moyenne . . . 1910-12	400	7.83	3,000	—	7.65	23,300
Luzerne. 1910	3,741	2.64	9,903	—	13.58	135,000
1911	5,642	5.50	31,000	—	14.00	434,000
1912	6,700	4.20	28,000	—	17.00	481,000
1913	6,700	4.60	31,000	—	14.66	454,000
Moyenne . . . 1910-12	5,400	4.11	23,000	—	14.86	350,000

Nota.—Dans le tableau 1 et autres semblables, les quantités sont marquées d'après les poids légaux, en quintaux de 100 livres, et en tonnes de 2,000 livres. Les poids légaux sont: 60 livres pour le blé, les pois, les fèves, les pommes de terre, les navets, etc.; 34 livres pour l'avoine; 48 livres pour l'orge et le sarrasin, 56 livres pour le seigle, le maïs et le lin. Les poids marqués dans la colonne 5, tableau 1, indiquent la qualité du grain due à la température.

2.—Superficie et rendement du blé, de l'avoine et de l'orge, dans les provinces du Nord-Ouest, en 1905-06-10-11-12-13.

Provinces.	1905.	1906.	1910.	1911.	1912.	1913.
	Acres.	Acres.	Acres.	Acres.	Acres.	Acres.
Provinces du Nord-Ouest—						
Blé	3,941,369	5,062,493	7,867,894	9,991,281	10,011,000	10,036,000
Avoine	1,697,170	2,309,439	3,880,604	4,861,563	5,365,000	5,792,000
Orge	370,850	522,734	667,072	886,225	960,000	1,025,000
Manitoba—						
Blé	2,417,253	2,721,079	2,760,371	3,094,833	2,839,000	2,804,000
Avoine	779,279	931,282	1,209,173	1,307,434	1,348,000	1,398,000
Orge	249,218	336,986	416,016	448,105	481,000	496,000

PRODUCTION.

2.—Superficie et rendement du blé, de l'avoine et de l'orge, dans les provinces du Nord-Ouest, en 1905-06-10-11-12-13.—fin.

Provinces.	1905.	1906.	1910.	1911.	1912.	1913.
	Acres.	Acres.	Acres.	Acres.	Acres.	Acres.
Saskatchewan—						
Blé.....	1,376,281	2,117,484	4,228,222	5,256,474	5,582,000	5,720,000
Avoine.....	606,346	901,646	1,888,359	2,332,912	2,556,000	2,755,000
Orge.....	40,732	77,573	129,621	273,988	292,000	332,000
Alberta—						
Blé.....	147,835	223,930	879,301	1,639,974	1,590,000	1,512,000
Avoine.....	311,545	476,511	783,072	1,221,217	1,461,000	1,639,000
Orge.....	80,900	108,175	121,435	164,132	187,000	197,000
	Boiss.	Boiss.	Boiss.	Boiss.	Boiss.	Boiss.
Prov. du N.-O.—						
Blé.....	82,461,627	110,586,824	110,165,155	208,366,000	204,280,000	209,262,000
Avoine.....	68,810,855	110,569,628	105,400,393	176,292,000	242,321,000	242,413,000
Orge.....	10,971,755	18,684,609	12,047,806	27,966,000	31,600,000	31,060,000
Manitoba—						
Blé.....	46,626,586	54,472,198	34,125,949	62,689,000	63,017,000	53,331,000
Avoine.....	31,458,692	44,643,300	30,378,379	60,037,000	57,154,000	56,759,000
Orge.....	7,544,150	11,979,554	6,506,634	14,949,000	15,826,000	14,305,000
Saskatchewan—						
Blé.....	31,799,198	50,182,359	66,978,996	109,075,000	106,960,000	121,559,000
Avoine.....	25,623,849	41,899,257	58,922,791	107,594,000	117,537,000	114,112,000
Orge.....	1,196,419	2,828,587	3,061,007	8,661,000	9,595,000	10,421,000
Alberta—						
Blé.....	3,035,843	5,932,267	9,060,210	36,602,000	34,303,000	34,372,000
Avoine.....	11,728,314	24,027,071	16,099,223	59,034,000	67,630,000	71,542,000
Orge.....	2,231,186	3,876,468	2,480,165	4,356,000	6,179,000	6,334,000

Nota.—Pour 1905, 1906, 1910 et 1911, les superficies sont celles du recensement de 1911. Celles de 1912 et de 1913 sont calculées d'après le recensement et les statistiques. Pour 1905, 1906 et 1910, les rendements sont ceux du recensement. Pour 1911, 1912 et 1913, les rendements sont calculés d'après le recensement.

3.—Nombre des bestiaux par provinces, 1909-1913.

Espèce.	1909.	1910.	1911.	1912.	1913.
	Nomb.	Nomb.	Nomb.	Nomb.	Nomb.
Canada—					
Chevaux.....	2,132,489	2,213,199	2,595,912	2,692,357	2,866,008
Vaches laitières.....	2,849,305	2,853,957	2,594,179	2,604,488	2,740,434
Autres bestiaux.....	4,384,779	4,250,963	3,939,257	3,827,373	3,915,687
Moutons.....	2,705,390	2,598,470	2,175,302	2,082,381	2,128,531
Porcs.....	2,912,509	2,753,964	3,610,428	3,477,310	3,448,326
Ile du Prince-Edouard—					
Chevaux.....	34,121	34,121	35,935	35,638	35,952
Vaches laitières.....	53,915	55,365	52,109	49,415	48,565
Autres bestiaux.....	58,013	57,648	68,287	64,688	64,261
Moutons.....	109,244	110,599	91,232	87,793	85,660
Porcs.....	47,853	48,623	56,377	50,463	43,762

AGRICULTURE.

3.—Nombre des bestiaux, par provinces, 1909-1913—fin.

Espèce.	1909.	1910.	1911.	1912.	1913.
	Nomb.	Nomb.	Nomb.	Nomb.	Nomb.
Nouvelle-Ecosse—					
Chevaux.....	68,128	68,721	61,355	61,735	62,550
Vaches laitières.....	147,663	148,948	129,302	130,104	130,468
Autres bestiaux.....	182,507	180,189	158,122	156,051	153,726
Moutons.....	361,444	358,263	220,907	216,135	217,734
Porcs.....	70,508	69,958	63,322	61,194	56,580
Nouv.-Brunswick—					
Chevaux.....	66,496	66,855	65,458	65,582	65,103
Vaches laitières.....	122,577	122,136	108,532	110,507	106,904
Autres bestiaux.....	113,850	110,389	113,659	113,136	107,864
Moutons.....	215,289	203,620	158,216	148,723	135,115
Porcs.....	94,140	91,250	87,391	85,905	77,014
Québec—					
Chevaux.....	362,796	368,419	369,237	367,402	369,974
Vaches laitières.....	856,579	856,151	753,134	755,770	761,816
Autres bestiaux.....	622,888	600,277	697,860	695,906	693,540
Moutons.....	570,342	549,068	637,062	620,881	602,751
Porcs.....	670,042	651,415	793,348	747,254	661,768
Ontario—					
Chevaux.....	821,011	802,949	811,585	805,271	902,628
Vaches laitières.....	1,260,572	1,243,680	1,032,979	1,033,392	1,141,071
Autres bestiaux.....	1,771,433	1,629,364	1,471,694	1,380,890	1,460,015
Moutons.....	1,118,945	1,032,227	743,483	677,462	705,848
Porcs.....	1,586,565	1,481,058	1,864,165	1,693,594	1,652,440
Manitoba—					
Chevaux.....	237,161	244,987	280,374	293,776	304,088
Vaches laitières.....	167,442	164,746	155,337	148,471	152,792
Autres bestiaux.....	333,752	314,995	279,776	267,130	256,926
Moutons.....	29,074	30,266	37,322	40,800	42,840
Porcs.....	172,374	142,312	188,416	183,370	184,745
Saskatchewan—					
Chevaux.....	279,063	332,922	507,400	551,645	580,386
Vaches laitières.....	134,186	138,455	181,146	184,896	194,843
Autres bestiaux.....	391,789	431,164	452,466	461,244	468,255
Moutons.....	129,630	135,360	114,216	114,810	115,568
Porcs.....	131,757	125,788	286,295	344,298	386,784
Alberta—					
Chevaux.....	263,713	294,225	407,153	451,573	484,809
Vaches laitières.....	116,371	124,470	147,687	157,922	168,376
Autres bestiaux.....	910,547	926,937	592,163	587,307	610,917
Moutons.....	171,422	179,067	133,592	135,075	178,015
Porcs.....	139,270	143,560	237,510	378,747	350,692
Colombie-Britannique—					
Chevaux.....	-	-	57,415	59,735	60,518
Vaches laitières.....	-	-	33,953	34,011	35,599
Autres bestiaux.....	-	-	105,230	101,021	100,183
Moutons.....	-	-	39,272	40,702	45,000
Porcs.....	-	-	33,604	32,485	34,541

Nota.—Le nombre des bestiaux en 1911 est tiré du recensement de 1911. Les chiffres de 1912 et 1913 sont basés sur ceux de 1911.

PRODUCTION.

4.—Valeur approximative des bestiaux, par provinces, 1913.

Espèce.	Prix moyen p. tête.		Valeur totale.	Espèce.	Prix moyen p. tête.		Valeur totale.
	\$	c.			\$	\$	
Canada—				Ontario—			
Chevaux.....	146	57	420,079,250	Chevaux...	138	64	125,140,346
Vaches laitières..	42	10	115,369,294	Vaches laitières..	47	15	53,801,498
Autres bestiaux..	22	10	86,522,140	Autres bestiaux..	22	56	32,937,938
Moutons.....	5	01	10,672,803	Moutons.....	6	03	4,256,263
Porcs.....	7	73	26,664,735	Porcs.....	7	28	12,029,763
Ile du P.-Edouard—				Manitoba—			
Chevaux.....	118	84	4,272,536	Chevaux.....	168	34	51,190,174
Vaches laitières..	29	30	1,422,955	Vaches laitières..	40	25	6,149,878
Autres bestiaux..	10	55	677,954	Autres bestiaux..	22	55	5,793,681
Moutons.....	4	00	342,640	Moutons.....	6	00	257,040
Porcs.....	5	98	261,697	Porcs.....	8	51	1,572,180
Nouvelle-Ecosse—				Saskatchewan—			
Chevaux.....	115	16	7,203,258	Chevaux.....	175	00	101,567,550
Vaches laitières..	32	47	4,236,296	Vaches laitières..	43	25	8,426,960
Autres bestiaux..	19	22	2,954,614	Autres bestiaux..	30	94	14,487,810
Moutons.....	3	94	857,872	Moutons.....	5	44	628,690
Porcs.....	8	52	482,062	Porcs.....	8	77	3,392,096
Nouv.-Brunswick—				Alberta—			
Chevaux.....	121	75	7,926,290	Chevaux.....	138	61	67,199,375
Vaches laitières..	31	80	3,399,547	Vaches laitières..	43	12	7,260,373
Autres bestiaux..	12	32	1,328,884	Autres bestiaux..	27	54	16,824,654
Moutons.....	3	34	451,284	Moutons.....	5	67	1,009,345
Porcs.....	7	45	573,754	Porcs.....	8	40	2,945,813
Québec—				Colo.-Britannique			
Chevaux.....	127	98	47,349,273	Chevaux.....	136	00	8,230,448
Vaches laitières..	37	51	28,575,718	Vaches laitières..	58	88	2,096,069
Autres bestiaux..	12	48	8,655,379	Autres bestiaux..	28	56	2,861,226
Moutons.....	4	26	2,567,719	Moutons.....	6	71	301,950
Porcs.....	7	61	5,036,054	Porcs.....	10	75	371,316

5.—Répartition du sol, par provinces, 1901 et 1911.

Provinces.	Superficie totale.	Fermes.	Occupées	Propriétés.	Louées.	Améliorées.	Non améliorées
	Acres.	Nomb.	Acres.	Acres.	Acres.	Acres.	Acres.
Ile du P.-Edouard.	1901	1,397,991	14,014	1,194,508	1,161,259	33,249	726,285
	1911	1,397,991	14,369	1,202,347	1,160,168	42,179	769,135
Nouvelle-Ecosse.	1901	13,483,671	56,033	5,080,901	4,974,559	106,342	1,257,468
	1911	13,483,671	53,606	5,235,871	5,069,931	165,940	1,248,719
Nouv.-Brunswick.	1901	17,863,266	37,583	4,443,400	4,269,606	173,794	1,409,720
	1911	17,863,266	38,211	4,530,298	4,361,128	169,170	1,414,310
Québec.	1901	218,723,687	150,599	14,444,175	13,457,540	986,635	7,439,941
	1911	218,723,687	159,554	15,576,809	14,800,074	776,735	8,147,633
Ontario.	1901	141,125,330	224,127	21,349,524	18,173,877	3,175,647	13,266,335
	1911	141,125,330	233,260	21,933,700	18,992,837	2,940,863	13,460,353
Manitoba.	1901	41,169,098	32,495	8,843,347	8,073,894	769,453	3,995,305
	1911	41,169,098	46,347	12,367,355	10,470,386	1,896,969	6,762,582
Saskatchewan.	1901	155,764,480	13,612	3,833,434	3,681,261	152,173	1,122,602
	1911	155,764,480	96,371	28,642,973	26,101,026	2,541,947	11,871,907
Alberta.	1901	161,872,000	9,486	2,735,630	2,442,204	293,426	474,694
	1911	161,872,000	61,496	17,747,739	15,703,189	2,044,550	4,351,445
Colombie-Brit.	1901	236,922,177	6,739	1,497,419	1,288,241	209,178	473,683
	1911	226,186,240	18,467	2,539,993	2,071,510	468,483	477,576
Canada.	1901	988,321,700	544,688	63,422,338	57,522,441	5,899,897	30,166,033
	1911	977,585,763	711,681	109,777,085	98,730,249	11,046,836	48,503,680

AGRICULTURE.

5.—Répartition du sol, par provinces, 1901 et 1911—fin.

Provinces.	Forêts	Marais,	Grande	Vergers	Culture	Vignobles.	Menus
	natur.	etc.	culture.	et	marachère		fruits.
	Acres.	Acres.	Acres.	Acres.	Acres.	Acres.	Acres.
Ile du P.-Edouard..	1901 350,368		447,737	3,216	514	1	
	1911 316,409	20,216	478,366	4,350	1,171	5	114
Nouv.-Ecosse.....	1901 2,845,384		730,146	34,277	7,581	10	
	1911 2,903,410	266,562	711,337	40,512	17,618	140	463
Nouv.-Brunswick...	1901 2,561,494		897,417	8,924	4,380	7	
	1911 2,445,068	153,996	979,451	8,937	10,248	68	405
Québec.....	1901 5,442,328		4,704,396	34,289	28,809	119	
	1911 5,204,874	560,889	5,399,223	34,060	63,216	709	1,961
Ontario.....	1901 4,823,140		9,212,478	267,112	65,303	5,440	
	1911 3,916,751	1,832,570	9,691,116	268,000	59,554	6,521	10,883
Manitoba.....	1901 258,729		2,756,106	652	4,549	2	
	1911 4,598,774	482,625	5,162,217	1,933	18,203	190	125
Saskatchewan.....	1901 53,212		655,539	88	1,584	1	
	1911 12,379,928	587,380	9,137,502	5,625	14,195	348	185
Alberta.....	1901 66,138		138,474	46	957	2	
	1911 10,470,301	260,919	3,377,263	335	13,202	20	66
Colombie-Brit.....	1901 391,096		171,447	7,502	2,840	18	
	1911 1,516,987	81,681	239,820	33,606	9,213	309	1,280
Canada.....	1901 16,791,885	-	19,763,740	356,106	116,517	5,600	-
	1911 44,252,502	4,246,838	35,176,375	397,358	206,620	8,310	15,482

NOTA.—Le Yukon et les Territoires du Nord-Ouest ne sont pas compris dans le tableau ci-dessus. Les superficies d'Ontario, de Québec et du Manitoba sont celles que donne le recensement de 1911. Depuis cette date, ces provinces ont été agrandies par la "Loi sur l'Extension des Frontières," de 1912. La superficie de la Colombie-Britannique est donnée telle qu'elle était avant la "Loi des frontières de l'Alaska," de 1903.

6.—Valeur des propriétés et des produits agricoles, par provinces, 1901 et 1911.

Classes.	1901.	1911.	Classes.	1901.	1911.
	\$	\$		\$	\$
Canada—			Canada—		
Fermes et dépendances ..	1,403,269,501	3,335,575,010	Récoltes....	194,953,420	383,366,856
Instruments aratoires ..	108,665,502	260,011,548	Légumes... }	12,994,900	20,581,504
Chevaux ..	118,279,419	379,324,641	Fruits, verg. }		9,789,568
Vaches laitières ..	69,237,970	108,605,263	Menus fruits. }		3,203,363
Autres bestiaux ..	54,197,341	86,696,530	Produits vendus (12 mois).....	469,501	-
Moutons ..	10,490,594	10,826,151	Animaux vendus (12 mois).....	52,755,375	151,316,905
Porcs ..	16,445,702	27,606,707	Animaux tués sur place.....	22,951,527	27,678,646
Volailles ..	5,723,890	15,047,009	Lait.....	-	109,340,024
Abeilles ..	792,711	1,002,528	Crème.....		8,249,471
			Beurre, de ferme... }	66,470,953	30,280,608
			Fromage, de ferme... }		153,036
			Laine... ..	1,887,064	1,834,150
			Oeufs.....	10,286,828	23,501,173
			Miel et cire..	356,816	823,627
			Sucre et sirop d'érable	1,780,482	2,570,283
Total	1,787,102,630	4,224,695,387	Total.....	364,906,866	663,349,190

PRODUCTION.

6.—Valeur des propriétés et des produits agricoles, par provinces, 1901 et 1911—suite.

Classes.	1901.	1911.	Classes.	1901.	1911.
Ile du Prince-Edouard—			Ile du Prince-Edouard—	\$	\$
Ferme et dépendances ..	23,118,946	30,780,383	Récoltes....	4,641,947	6,612,145
Instruments aratoires ...	2,628,787	3,545,935	Légumes....	139,004	66,514
Chevaux ..	2,147,935	4,270,372	Fruits, verg.		130,008
Vaches laitières	1,244,291	1,526,596	Menus fruits.		24,930
Autres bestiaux	598,906	720,324	Produits vendus (12 mois).....	876	-
Moutons ..	384,790	364,576	Animaux vendus (12 mois).....	678,217	1,514,607
Porcs	355,373	336,918	Animaux tués sur place.....	562,691	859,625
Volailles	147,159	269,998	Lait.....	-	1,607,672
Abeilles	526	970	Crème.....	1,111,614	96,348
			Beurre, de ferme.....		461,304
			Fromage, de ferme...		938
			Laine.....	84,524	69,869
			Oeufs.....	248,423	522,928
			Miel et cire..	271	455
			Sucre et sirop d'érable	96	82
Total	30,626,713	41,815,072	Total	7,467,663	10,359,753
Nouv.-Ecosse—			Nouv.-Ecosse—		
Fermes et dépendances ..	58,752,384	92,115,496	Récoltes....	8,584,956	10,877,140
Instruments aratoires ...	3,208,899	4,889,567	Légumes....	1,407,369	1,346,579
Chevaux ..	3,854,382	7,066,274	Fruits, verg.		1,548,855
Vaches laitières	2,990,959	4,198,881	Menus fruits.		86,050
Autres bestiaux	2,390,865	3,039,909	Produits vendus (12 mois).....	8,456	-
Moutons	757,278	870,569	Animaux vendus (12 mois).....	1,427,777	3,124,842
Porcs	387,380	539,969	Animaux tués sur place.....	1,247,358	1,372,050
Volailles	218,223	325,232	Lait.....	-	4,618,108
Abeilles	4,537	5,744	Crème.....	2,885,997	602,061
			Beurre, de ferme.....		2,251,108
			Fromage, de ferme...		18,037
			Laine.....	187,097	166,864
			Oeufs.....	543,108	929,413
			Miel et cire..	2,187	3,876
			Sucre et sirop d'érable	11,250	19,785
Total	72,564,907	13,051,641	Total	16,305,555	22,346,660

A G R I C U L T U R E .

6.—Valeur des propriétés et des produits agricoles, par provinces, 1901 et 1911—suite.

Classes.	1901.	1911.	Classes.	1901.	1911.
N.-Brunswick—	\$	\$	N.-Brunswick—	\$	\$
Fermes et dépendances ..	38,708,938	64,548,624	Récoltes....	7,740,100	10,990,453
Instruments aratoires ...	3,662,731	6,024,612	Légumes....	394,337	2,804,915
Chevaux	4,312,286	7,969,899	Fruits, verg.		264,915
Vaches laitières	2,317,049	3,451,546	Menus fruits.		64,151
Autres bestiaux	1,170,327	1,400,670	Produits vendus (12 mois).....	6,525	-
Moutons	538,682	529,112	Animaux vendus (12 mois).....	787,975	2,303,863
Porcs	401,965	651,913	Animaux tués sur place.....	1,160,783	1,431,416
Volailles ...	213,319	348,133	Lait.....	-	3,998,742
Abeilles	13,014	13,030	Crème.....	2,260,537	292,576
			Beurre, de ferme.....		1,939,459
			Fromage, de ferme...		447
			Laine.....	145,046	167,098
			Oeufs.....	372,745	665,265
			Miel et cire.	5,432	5,984
			Sucre et sirop d'érable	20,596	37,337
Total	51,338,311	84,937,539	Total	12,894,076	20,967,879
Québec—			Québec—		
Fermes et dépendances ..	350,550,254	642,648,049	Récoltes....	44,851,108	64,478,984
Instruments aratoires ...	27,038,205	54,894,366	Légumes....	2,564,801	5,638,534
Chevaux	24,164,149	47,255,444	Fruits, verg.		1,189,926
Vaches laitières	20,757,611	28,265,216	Menus fruits.		279,611
Autres bestiaux	6,629,784	8,707,931	Produits vendus (12 mois).....	64,124	-
Moutons	2,376,471	2,714,386	Animaux vendus (12 mois).....	6,650,486	20,406,385
Porcs	3,142,925	6,035,468	Animaux tués sur place.....	8,006,328	8,627,978
Volailles ...	1,166,314	2,743,370	Lait.....	-	31,663,220
Abeilles	251,203	252,160	Crème.....	20,207,826	1,566,517
			Beurre, de ferme.....		4,352,299
			Fromage, de ferme...		42,870
			Laine.....	570,093	659,931
			Oeufs.....	2,007,320	4,092,695
			Miel et cire..	112,315	280,248
			Sucre et sirop d'érable	1,356,480	1,680,393
Total	436,076,916	793,516,390	Total	86,390,881	113,296,371

P R O D U C T I O N .

6.—Valeur des propriétés et des produits agricoles, par provinces, 1901 et 1911—suite.

Classes.	1901.	1911.	Classes.	1901.	1911.
Ontario—	\$	\$	Ontario—	\$	\$
Fermes et dépendances..	747,962,568	926,768,411	Récoltes....	102,138,819	140,800,057
Instruments aratoires...	52,697,739	77,621,242	Légumes....	7,809,084	6,008,478
Chevaux....	54,926,679	112,518,573	Fruits, verg.		5,566,870
Vaches laitières.....	32,536,097	48,707,678	Menus fruits.	}	2,411,644
Autres bestiaux.....	24,641,545	33,199,784	Produits vendus (12 mois)....		363,630
Moutons....	5,518,403	4,480,454	Animaux vendus (12 mois)....	35,385,376	77,550,584
Porcs....	10,575,746	13,568,850	Animaux tués sur place.....	9,687,109	9,467,524
Volailles....	3,125,166	6,214,868	Lait.....	-	43,332,047
Abeilles....	504,126	673,687	Crème.....	34,776,330	3,322,332
			Beurre, de ferme....		}
			Fromage, de ferme...		
			Laine.....	807,276	635,523
			Oeufs....	5,756,221	10,730,011
			Miel et cire..	228,517	516,180
			Sucre et sirop d'érable	391,264	831,483
Total.....	932,488,069	1,223,753,540	Total.....	197,343,626	271,611,509
Manitoba—			Manitoba—		
Fermes et dépendances..	113,283,261	375,124,962	Récoltes....	16,669,321	45,414,879
Instruments aratoires...	12,169,619	27,955,367	Légumes....	163,958	1,419,522
Chevaux....	15,763,463	47,199,063	Fruits, verg.		5,385
Vaches laitières..	4,754,974	6,253,129	Menus fruits.	}	14,718
Autres bestiaux.....	3,944,406	6,311,318	Produits vendus (12 mois)....		7,152
Moutons....	144,018	223,974	Animaux vendus (12 mois)....	2,869,105	10,926,457
Porcs.....	871,627	1,604,277	Animaux tués sur place... ..	1,325,289	1,874,500
Volailles....	417,586	1,116,096	Lait.....	-	6,077,982
Abeilles....	6,127	22,620	Crème.....	2,792,606	849,303
			Beurre, de ferme.....		}
			Fromage, de ferme...		
			Laine.....	15,272	14,816
			Oeufs....	605,534	1,765,189
			Miel et cire..	2,473	9,057
			Sucre et sirop d'érable	642	153
Total.....	151,355,081	465,810,806	Total..	24,451,352	64,897,483

A G R I C U L T U R E .

6.—Valeur des propriétés et des produits agricoles, par provinces, 1901 et 1911—suite.

Classes.	1901.	1911.	Classes.	1901.	1911.
Saskatchewan—	\$	\$	Saskatchewan—	\$	\$
Fermes et dépendances ..	28,057,949	659,599,097	Récoltes....	4,608,172	79,952,944
Instruments aratoires ...	3,882,029	57,538,712	Légumes. . .	48,474	1,048,232
Chevaux	6,406,665	88,813,811	Fruits, verg.		627
Vaches laitières	1,841,440	7,834,670	Menus fruits.		3,828
Autres bestiaux	3,699,187	13,997,355	Produits vendus (12 mois).	183	-
Moutons	273,063	621,409	Animaux vendus (12 mois).....	1,626,446	13,191,863
Porcs	183,807	2,512,540	Animaux tués sur place.....	375,059	2,203,391
Volailles	116,582	1,987,975	Lait	-	7,566,007
Abeilles	1,152	1,925	Crème	729,574	460,849
			Beurre, de ferme.		2,749,637
			Fromage, de ferme.		
			Laine	36,180	59,628
			Oeufs	161,652	2,252,253
			Miel et cire	30	609
			Sucre et sirop d'érable	-	-
Total ...	44,461,874	832,907,494	Total ...	7,585,770	101,927,315
Alberta—			Alberta—		
Fermes et dépendances ..	16,745,412	382,302,952	Récoltes....	2,618,420	16,978,944
Instruments aratoires ...	2,179,617	24,004,659	Légumes. . .	32,079	1,225,752
Chevaux ...	4,609,332	56,438,516	Fruits, verg.		501
Vaches laitières	1,734,942	6,368,371	Menus fruits.		5,919
Autres bestiaux	8,730,895	16,313,100	Produits vendus (12 mois)	411	-
Moutons	333,210	758,154	Animaux vendus (12 mois).	2,127,386	19,001,660
Porcs	255,552	1,995,628	Animaux tués sur place	279,513	1,428,548
Volailles	109,794	1,358,012	Lait	-	7,865,751
Abeilles	1,027	2,912	Crème	546,476	588,388
			Beurre, de ferme.		1,820,751
			Fromage, de ferme. . .		
			Laine	33,288	41,670
			Oeufs	165,196	1,515,526
			Miel et cire..	651	943
			Sucre et sirop d'érable	150	1,031
Total	24,699,781	489,542,304	Tota	5,803,570	42,627,507

PRODUCTION.

6.—Valeur des propriétés et des produits agricoles, par provinces, 1901 et 1911—fin.

Classes.	1901.	1911.	Classes.	1901.	1911.
	\$	\$		\$	\$
Colombie-Britannique—			Colombie-Britannique—		
Fermes et dépendances..	26,089,789	161,687,036	Récoltes....	3,100,577	7,261,310
Instruments aratoires...	1,197,876	3,537,088	Légumes....	435,794	1,022,978
Chevaux....	2,094,528	7,792,689	Fruits, verg. }		1,082,481
Vaches laitières.....	1,060,607	1,999,176	Menus fruits. }		312,512
Autres bestiaux.....	2,391,426	3,006,139	Produits vendus (12 mois).....	18,144	-
Moutons....	164,679	263,517	Animaux vendus (12 mois).....	1,202,607	3,296,644
Porcs.....	271,327	361,144	Animaux tués sur place.....	307,397	413,614
Volailles....	209,747	683,325	Lait.....	-	2,620,496
Abeilles....	11,999	29,487	Crème.....	1,159,993	471,097
			Beurre, de ferme.....		400,040
			Fromage, de ferme...		847
			Laine.....	8,288	18,751
			Oeufs.....	426,629	1,027,876
			Miel et cire	4,940	6,287
			Sucre et sirop d'érable	4	-
Total....	33,491,978	1793,59,601	Total.....	6,664,373	15,314,437

7.—Superficie et rendement des principales récoltes agricoles, dans les années de recensement, 1870-1910.

Récoltes.	1870.	1880.	1890.	1900.	1910.
Canada—					
Blé..... acres.	1,646,781	2,366,554	2,701,246	4,224,542	8,864,752
boiss..	16,723,873	32,350,269	42,223,372	55,572,368	132,075,082
Orge..... acres.	-	-	868,464	871,800	1,286,611
boiss..	11,496,038	16,844,868	17,222,795	22,224,366	28,846,425
Avoine.... acres.	-	-	3,961,348	5,367,655	8,652,015
boiss..	42,489,453	70,493,131	83,428,202	151,497,407	243,506,292
Seigle. acres.	-	-	-	176,679	114,741
boiss..	1,064,358	2,097,180	1,341,324	2,316,793	1,542,694
Maïs..... acres.	-	-	-	360,758	294,223
boiss..	3,802,830	9,025,142	10,711,380	25,875,919	14,329,215
Sarrasin.... acres.	-	-	-	261,726	362,226
boiss..	3,726,484	4,901,147	4,994,871	4,547,159	7,204,255
Pois..... acres.	-	-	-	670,312	355,262
boiss..	9,905,720	13,749,662	14,823,764	12,348,431	4,808,155
Fèves..... acres.	-	-	-	46,634	46,291
boiss..	220,644	-	800,015	861,327	827,201

A G R I C U L T U R E .

7.—Superficie et rendement des principales récoltes agricoles, dans les années de recensement, 1870-1910—suite.

Récoltes.	1870.	1880.	1890.	1900.	1910.
Canada—fin.					
Pom. de terre. acres..	403,102	464,289	450,190	448,743	465,903
boiss..	47,330,187	55,368,790	53,490,857	55,362,635	55,609,883
Navets..... acres..	-	-	-	-	112,825
boiss..	24,339,476	39,059,094	148,143	205,160	47,232,924
Autres légum. acres..	-	-	49,679,636	76,075,630	82,256
boiss..	3,553,260	9,192,320	-	-	40,182,534
Graine de trèfle et mil.... boiss..	348,605	324,317	346,036	360,780	26,929,874 ²
Foin..... acres..	3,650,419	4,458,349	-	-	8,281,932
tonnes	3,818,641	5,055,810	7,693,733	9,013,191	11,303,609
Houblon..... acres..	-	-	-	-	-
livres.	1,711,789	905,207	1,126,230	1,004,216	1,208,341
Tabac..... acres..	-	-	-	11,906	19,194
livres.	1,595,932	2,527,962	4,277,936	11,266,732	17,604,917
Lin..... acres..	-	-	-	23,086	582,374
boiss..	118,044	108,694	138,844	172,222	4,245,073
Grains mélangés..					
acres..	-	-	-	273,490	430,703
boiss..	-	-	-	7,267,621	13,176,792
Ile du P.-Edouard ¹ —					
Blé..... acres..	-	41,942	44,703	42,318	28,733
boiss..	-	546,986	613,364	738,679	501,533
Orge..... acres..	-	-	7,594	4,563	4,878
boiss..	-	119,368	147,880	105,625	114,430
Avoine..... acres..	-	-	153,924	164,472	181,636
boiss..	-	3,538,219	2,922,552	4,561,097	5,211,588
Seigle..... acres..	-	-	-	5	4
boiss..	-	307	221	65	68
Maïs..... acres..	-	-	-	37	27
boiss..	-	2,603	2,651	834	501
Sarrasin..... acres..	-	-	-	2,993	2,436
boiss..	-	90,458	84,460	49,689	43,600
Pois..... acres..	-	-	-	148	35
boiss..	-	-	4,735	2,245	647
Fèves..... acres..	-	3,169	-	33	32
boiss..	-	-	2,445	496	468
Pom. de terre. acres..	-	39,083	43,521	33,405	30,607
boiss..	-	6,042,191	7,071,308	4,986,633	4,202,525
Navets..... acres..	-	-	-	-	6,328
boiss..	-	1,198,407	4,411	8,905	2,883,517
Autres légum. acres..	-	-	2,005,453	3,932,591	208
boiss..	-	42,572	-	-	115,567
Graine de trèfle et mil.... boiss..	-	15,247	12,417	9,781	624,921 ²
Foin..... acres..	-	119,936	150,108	182,714	215,083
tonnes	-	143,791	132,959	172,063	260,294
Houblon..... acres..	-	-	-	2	-
livres.	-	10,209	5,637	1,425	198
Tabac..... acres..	-	-	-	17	-
livres.	-	1,367	795	30,994	52
Graine de lin. acres..	-	-	-	28	21
boiss..	-	919	746	281	261
Grains mélangés..					
acres..	-	-	-	6,788	6,559
boiss..	-	-	-	227,146	227,374

¹ Les statistiques de 1870 manquent. ² Livres.

PRODUCTION.

7.—Superficie et rendement des principales récoltes agricoles, dans les années de recensement, 1870-1910.—suite.

Récoltes.	1870.	1880.	1890.	1900.	1910.
Nouv.-Ecosse—					
Blé..... acres.	19,299	45,045	14,157	16,334	12,187
boiss.	227,497	529,251	165,805	248,476	223,033
Orge..... acres.	—	—	11,992	7,710	5,348
boiss.	296,050	228,748	227,530	181,085	142,223
Avoine..... acres.	—	—	94,117	91,087	96,177
boiss.	2,190,099	1,873,113	1,559,842	2,347,598	2,973,769
Seigle..... acres.	—	—	—	1,018	349
boiss.	33,987	47,567	23,500	15,702	5,367
Maïs..... acres.	—	—	—	177	64
boiss.	23,349	13,532	16,890	9,358	2,684
Sarrasin..... acres.	—	—	—	9,371	9,536
boiss.	234,157	339,718	184,421	196,498	206,003
Pois..... acres.	—	—	—	156	105
boiss.	19,740	37,220	19,536	3,067	1,876
Fèves..... acres.	—	—	—	824	730
boiss.	15,463	—	24,950	16,084	12,251
Pom. de terre..... acres.	52,588	60,192	44,154	37,459	30,802
boiss.	5,560,975	7,378,387	5,113,612	4,394,413	3,581,757
Navets..... acres.	—	—	—	—	8,411
boiss.	468,139	1,006,711	6,843	6,557	3,080,976
Autres légum. acres.	—	—	1,349,076	2,074,806	1,204
boiss.	150,839	326,143	—	—	432,800
Graine de trèfle et mil..... boiss.	8,121	8,128	2,117	555	37,560 ¹
Foin..... acres.	412,961	519,856	539,057	555,963	542,007
tonnes	443,732	597,731	632,391	663,972	724,393
Houblon..... acres.	—	—	—	—	—
livres.	12,350	18,677	18,192	4,571	1,045
Tabac..... acres.	—	—	—	—	—
livres.	263	1,216	228	560	110
Lin..... acres.	—	—	—	—	20
boiss.	2,830	1,793	410	58	158
Grains mélangés... acres.	—	—	—	2,900	2,420
boiss.	—	—	—	90,869	78,369
Nouv.-Brunswick—					
Blé..... acres.	18,884	40,831	17,306	26,990	13,421
boiss.	204,911	521,956	209,809	381,699	204,085
Orge..... acres.	—	—	6,141	4,581	2,603
boiss.	70,547	84,183	100,917	99,050	56,758
Avoine..... acres.	—	—	157,176	186,932	201,140
boiss.	3,044,134	3,297,534	3,025,329	4,816,173	5,538,796
Seigle..... acres.	—	—	—	188	24
boiss.	23,792	18,268	6,321	2,809	333
Maïs..... acres.	—	—	—	259	63
boiss.	27,658	18,159	21,021	12,509	1,524
Sarrasin..... acres.	—	—	—	73,521	58,366
boiss.	1,231,091	1,587,223	1,136,528	1,390,885	1,149,984
Pois..... acres.	—	—	—	1,707	429
boiss.	26,850	43,121	24,352	16,808	6,569
Fèves..... acres.	—	—	—	709	250
boiss.	18,206	—	20,137	13,573	4,514
Pom. de terre..... acres.	47,689	51,362	42,703	40,330	40,319
boiss.	6,562,355	6,961,016	4,827,830	4,649,059	5,228,269

¹ Livres.

AGRICULTURE.

7.—Superficie et rendement des principales récoltes agricoles, dans les années de recensement, 1870-1910—suite.

Récoltes.	1870.	1880.	1890.	1900.	1910.
Nouv.-Brunswick— fin—					
Navets.....acres.	—	—			7,892
boiss.	603,721	990,336	5,075	7,119	2,459,050
Autres légum.acres	—	—	974,363	2,070,486	719
boiss.	98,358	159,043			228,067
Graine de trèfle et mil.....boiss.	8,233	7,257	4,947	3,096	89,994 ¹
Foin.....acres.	334,997	389,721	470,834	553,011	625,911
tonnes	344,793	414,046	476,069	520,271	669,528
Houblon.....acres.	—	—	—	116	—
livres.	10,901	15,006	27,791	31,775	258
Tabac.....acres.	—	—	—	2	—
livres.	454	6,414	702	587	—
Graine de lin.acres.	—	—	—	57	5
boiss.	3,127	1,745	459	283	38
Grains mélangés..					
acres.	—	—	—	1,230	724
boiss.	—	—	—	27,706	20,426
Québec—					
Blé.....acres.	242,726	224,678	168,929	139,826	62,660
boiss.	2,058,076	2,019,004	1,646,882	1,968,203	932,575
Orge.....acres.	—	—	94,464	104,135	101,728
boiss.	1,668,208	1,751,539	1,580,197	2,535,597	2,378,372
Avoine.....acres.	—	—	1,161,030	1,350,031	1,387,961
boiss.	15,116,262	19,990,205	17,818,589	33,536,677	33,734,172
Seigle.....acres.	—	—	—	19,546	11,099
boiss.	458,970	430,242	226,316	211,287	148,925
Mais.....acres.	—	—	—	28,506	18,802
boiss.	603,356	888,169	826,179	1,384,331	575,360
Sarrasin.....acres.	—	—	—	102,673	124,220
boiss.	1,676,078	2,041,670	2,118,197	1,849,596	2,468,479
Pois.....acres.	—	—	—	77,982	30,300
boiss.	2,205,585	—	1,912,463	908,656	432,098
Fèves.....acres.	—	4,170,456	—	2,886	4,196
boiss.	79,050	—	82,501	61,376	76,582
Pom. de terre.acres.	128,185	123,869	122,254	127,205	124,598
boiss.	18,068,323	14,873,287	15,861,797	17,135,739	15,547,671
Navets.....acres.	—	—	—	—	10,347
boiss.	812,073	1,572,476	12,103	9,029	3,325,565
Autres légum.acres.	—	—	2,656,587	3,526,187	3,617
boiss.	597,160	2,050,904	—	—	1,867,800
Graine de trèfle et mil.....boiss.	142,535	119,306	86,934	58,024	2,096,756 ¹
Foin.....acres.	1,211,953	1,495,494	2,178,044	2,576,336	3,224,122
tonnes	1,225,640	1,614,906	2,243,435	2,782,650	4,726,694
Houblon.....acres.	—	—	—	116	—
livres.	499,568	218,542	180,297	62,930	17,128
Tabac.....acres.	—	—	—	8,661	12,094
livres.	1,195,345	2,356,581	3,958,737	7,655,975	10,095,901
Lin.....acres.	—	—	—	1,881	1,361
boiss.	91,545	65,995	29,476	19,309	13,350
Grains mélangés..					
acres.	—	—	—	143,729	94,237
boiss.	—	—	—	3,523,507	2,192,770

¹ Livres.

PRODUCTION.

7.—Superficie et rendement des principales récoltes agricoles, dans les années de recensement, 1870-1910—suite.

Récoltes.	1870.	1880.	1890.	1900.	1910.
Ontario—					
Blé.....	1,365,872	1,949,135	1,430,532	1,487,633	870,355
boiss.	14,233,389	27,406,091	21,314,582	28,418,907	19,842,631
Orge.....	—	—	681,073	586,010	503,129
boiss.	9,461,233	14,279,841	13,419,354	16,087,862	14,055,327
Avoine.....	—	—	2,053,105	2,707,357	2,871,288
boiss.	22,138,958	40,209,929	47,160,246	88,138,974	88,946,041
Seigle.....	—	—	—	151,916	92,731
boiss.	547,609	1,598,871	1,064,345	2,032,385	1,232,493
Mais.....	—	—	—	331,641	274,846
boiss.	3,148,467	8,006,782	9,835,737	24,463,694	13,742,265
Sarrasin.....	—	—	—	73,038	167,313
boiss.	585,158	841,649	1,470,511	1,056,998	3,332,216
Pois.....	—	—	—	586,857	321,996
boiss.	7,653,545	—	12,760,331	11,351,646	4,311,133
Fèves.....	—	9,434,872	—	42,086	40,626
boiss.	107,925	—	664,541	767,255	726,955
Pom. de terre.	174,640	181,394	179,663	176,170	158,363
boiss.	17,138,534	18,994,559	17,635,151	20,042,258	17,295,370
Navets.....	—	—	—	—	76,488
boiss.	22,455,543	33,856,721	114,289	169,387	34,600,232
Autres légum.	—	—	41,200,779	63,368,463	72,005
boiss.	2,706,903	6,479,222	—	—	36,258,667
Graine de trèfle et mil.	189,716	173,219	236,819	214,083	23,866,424 ^r
Foin.....	1,690,508	1,795,965	2,528,894	2,723,645	3,216,154
tonnes	1,804,476	2,038,659	3,465,633	3,791,776	4,418,456
Houblon.....	—	—	—	965	—
livres.	1,188,940	615,967	837,647	603,075	176,110
Tabac.....	—	—	—	3,144	7,007
livres.	399,870	160,251	314,086	3,503,739	7,490,211
Graine de lin.	—	—	—	6,388	8,780
boiss.	20,542	38,208	71,339	67,276	82,901
Grains mélangés..	—	—	—	117,020	323,329
acres.	—	—	—	3,365,554	10,590,756
boiss.	—	—	—	—	—
Manitoba¹—					
Blé.....	—	51,293	896,622	1,965,200	2,760,371
boiss.	—	1,033,673	16,092,220	18,353,013	34,125,949
Orge.....	—	—	56,505	139,872	416,016
boiss.	—	253,604	1,452,433	2,666,803	6,506,634
Avoine.....	—	—	256,211	573,858	1,209,173
boiss.	—	1,270,268	8,370,212	10,592,660	30,378,379
Seigle.....	—	—	—	937	2,738
boiss.	—	1,203	12,952	7,085	29,205
Mais.....	—	—	—	62	233
boiss.	—	2,516	3,429	1,944	3,161
Sarrasin.....	—	—	—	56	201
boiss.	—	320	178	1,294	2,919
Pois.....	—	—	—	406	298
boiss.	—	—	10,872	4,950	4,863
Fèves.....	—	8,991	—	38	90
boiss.	—	—	434	710	904
Pom. de terre.	—	4,306	9,791	16,042	26,210
boiss.	—	556,193	1,757,231	1,920,794	2,865,839

¹ Pas de statistiques, en 1870.² Livres.

A G R I C U L T U R E .

7.—Superficie et rendement des principales récoltes agricoles, dans les années de recensement, 1870-1910—suite.

Récoltes.	1870 ¹ .	1880.	1890.	1900.	1910.
Manitoba—fin—					
Navets..... acres.	-	-			893
boiss.		149,025	2,102	978	245,674
Autres légum. acres.	-	-	547,559	232,243	1,206
boiss.	-	49,096			277,133
Graine de trèfle et mil.....boiss.	-	303	849	297	116,031 ²
Foin.....acres.	-	100,591	-	-	137,671
tonnes	-	185,279	485,230	477,859	124,954
Houblon... acres.	-	-	-	7	-
livres.	-	1,835	1,022	650	122
Tabac..... acres.	-	-	-	10	7
livres.	-	2,037	1,807	6,365	7,072
Lin.....acres.	-	-	-	14,404	34,684
boiss.	-	-	34,588	81,898	176,675
Grains mélangés.					
acres.	-	-	-	769	473
boiss.	-	-	-	13,323	8,772
Récoltes.	1900.	1910.	Récoltes.	1900.	1910.
Saskatchewan—			Saskatchewan—fin.		
Blé.....acres.	487,212	4,228,222	Navets.....acres.		651
boiss.	4,306,811	66,978,996	boiss.	623	116,670
Orge.....acres.	11,842	129,621	Autres légum. acres.	60,133	388
boiss.	187,617	3,061,007	boiss.		75,867
Avoine....acres.	141,807	1,888,359	Graine de trèfle et mil.....boiss.	74,328	75,932 ²
boiss.	2,274,616	58,922,791	Foin.....acres.	-	37,694
Seigle.....acres.	1,296	754	tonnes	247,455	45,129
boiss.	12,633	11,639	Houblon....acres.	-	-
Mais.....acres.	2	94	livres.	8	80
boiss.	100	2,046	Tabac.....acres.	2	2
Sarrasin...acres.	1	6	livres.	1,149	1,678
boiss.	36	29	Graine de lin acres.	227	506,425
Pois.....acres.	38	66	boiss.	2,420	3,893,160
boiss.	46	236	Grains mélangés		
Fèves.....acres.	1	8	acres.	384	637
boiss.	38	66	boiss.	4,159	8,967
Pom. de terre acres.	6,133	24,046			
boiss.	690,332	2,917,340			
Alberta—			Alberta—suite		
Blé...acres.	43,062	879,301	Navets....acres.		806
boiss.	797,161	9,060,210	boiss.	582	130,912
Orge.....acres.	11,055	121,435	Autr. légum. acres.	174,733	1,606
boiss.	286,937	2,480,165	boiss.		301,133
Avoine....acres.	117,745	783,072	Graine de trèfle et mil....boiss.	-	20,476 ²
boiss.	3,787,046	16,099,223	Foin.....acres.	-	149,973
Seigle.....acres.	1,043	6,672	tonnes	183,702	125,662
boiss.	17,499	109,006	Houblon....acres.	-	-
Mais.....acres.	23	74	livres.	65	-
boiss.	1,300	883			

¹ Pas de statistiques, en 1870.² Livres.

PRODUCTION.

7.—Superficie et rendement des principales récoltes agricoles, pendant les années de recensement 1870-1910—suite.

Récoltes.	1900.	1910.	Récoltes.	1900.	1910.
Alberta—suite.			Alberta—fin.		
Sarrasin.... acres.	18	147	Tabac... acres.	9	3
boiss..	264	968	livres.	5,533	205
Pois.... acres.	69	287	Graine de lin. acres	100	31,076
boiss..	939	4,371	boiss..	693	78,480
Fèves..... acres.	1	12	Grains mélangés		
boiss..	15	115	acres.	100	1,798
Pom. de terre. acres	3,792	20,086	boiss..	1,688	36,556
boiss..	587,461	2,339,901			
Les Territoires ¹ —	1880	1890	Les Territoires—	1880	1890
Blé..... acres.	5,678	113,811	fin.		
boiss..	119,655	1,792,409	Navets. acres.	-	-
Orge. acres.	-	8,467	boiss..	14,893	1,877
boiss..	48,445	215,460	Autres légu. acres.	-	429,577
Avoine... acres.	-	61,637	boiss..	3,091	-
boiss..	59,952	1,628,344	Graine de trèfle		
Seigle.... acres.	-	-	et mil. boiss..	-	295
boiss..	240	1,529	Foin... acres.	8,337	-
Maïs.... acres.	-	-	tonnes.	17,500	155,870
boiss..	1,948	1,535	Houblon... acres.	-	-
Sarrasin... acres.	-	-	livres.	72	356
boiss..	50	300	Tabac... acres.	-	-
Pois.... acres.	-	-	livres.	-	1,238
boiss..	1,291	5,701	Graine de lin acres.	-	-
Fèves... acres.	-	-	boiss..	-	1,462
boiss..	-	119	Grains mélangés		
Pom. de terre. acres.	811	3,891	acres.	-	-
boiss..	89,326	538,126	boiss..	-	-
Récoltes.	1870 ¹	1880.	1890.	1900.	1910.
Colom.-Britannique—					
Blé..... acres.	-	7,952	15,186	15,967	9,502
boiss..	-	173,653	388,300	359,419	206,070
Orge.... acres.	-	-	2,228	2,232	1,853
boiss..	-	79,140	79,024	73,790	51,509
Avoine.... acres.	-	-	24,148	34,366	33,209
boiss..	-	253,911	943,088	1,442,566	1,701,533
Seigle.... acres.	-	-	-	730	370
boiss..	-	482	6,140	17,328	5,658
Maïs.... acres.	-	-	-	51	20
boiss..	-	1,433	3,938	1,849	791
Sarrasin... acres.	-	-	-	55	1
boiss..	-	59	276	1,899	55
Pois..... acres.	-	-	-	2,949	1,572
boiss..	-	-	85,774	60,074	43,979
Fèves.... acres.	-	50,542	-	56	347
boiss..	-	-	4,888	1,780	5,346
Pom. de terre. acres.	-	3,272	4,213	8,207	10,872
boiss..	-	473,831	685,802	955,946	1,631,211

¹ Pas de statistiques, en 1870.

AGRICULTURE.

7.—Superficie et rendement des principales récoltes agricoles, pendant les années de recensement 1870-1910—fin.

Récoltes.	1870 ¹ .	1880.	1890.	1900.	1910.
Colombie-Brit.—fin.					1,009
Navetsacres.	-	-	1,443	1,980	390,328
boiss.	-	270,525	516,242	635,988	1,303
Autres légu.acres.	-	-	-	-	625,500
boiss.	-	82,249	-	-	-
Graine de trèfle	-	-	1,658	616	1,780 ²
et mil.boiss. . .	-	857	64,611	103,417	133,317
Foinacres. . . .	-	28,449	102,146	173,443	208,499
tonnes	-	43,898	-	262	-
Houblonacres. . .	-	-	55,288	299,717	1,013,400
livres	-	24,899	-	61	81
Tabacacres. . . .	-	-	343	61,830	9,688
livres	-	96	-	1	2
Graine de linacres.	-	-	364	4	50
boiss.	-	34	-	570	526
Grains mélangés.acres.	-	-	-	13,699	12,802
boiss.	-	-	-	-	-

¹ Pas de statistiques, en 1870.

8.—Nombre des bestiaux, par provinces, dans les années de recensement 1871-1911.

Espèce.	1871.	1881.	1891.	1901.	1911.
	Nomb.	Nomb.	Nomb.	Nomb.	Nomb.
Canada—					
Chev. plus de 3 ans	643,171	857,855	1,068,584	1,304,910	1,991,841
Chev. moins de 3 ans	193,572	201,503	401,988	272,583	607,117
Vaches laitières	1,251,209	1,595,800	1,857,112	2,408,677	2,595,225
Autres bestiaux	1,373,081	1,919,189	2,263,474	3,167,774	3,930,828
Moutons	3,155,509	3,048,678	2,563,781	2,510,239	2,174,300
Porcs	1,366,083	1,207,619	1,733,850	2,353,828	3,634,778
Volailles	-	-	14,105,102	17,922,658	31,793,261
Ruches d'abeilles	144,719	-	-	189,986	180,372
Ile du P -Edouard—					
Chev. plus de 3 ans	-	25,182	25,674	26,905	26,238
Chev. moins de 3 ans	-	6,153	11,718	6,826	9,697
Vaches laitières	-	45,895	45,849	56,437	52,109
Autres bestiaux	-	44,827	45,846	56,342	61,334
Moutons	-	166,496	147,372	125,546	91,232
Porcs	-	40,181	42,629	48,007	56,377
Volailles	-	-	534,962	581,790	760,939
Ruches d'abeilles	-	-	-	86	161
Nouv.-Ecosse—					
Chev. plus de 3 ans	41,925	46,044	52,210	55,530	52,132
Chev. moins de 3 ans	7,654	11,123	12,837	6,978	9,288
Vaches laitières	122,688	137,639	141,684	138,817	129,774
Autres bestiaux	151,279	187,964	183,088	177,357	158,218
Moutons	398,377	377,801	331,492	285,244	221,074
Porcs	54,162	47,256	48,048	45,405	63,380
Volailles	-	-	792,184	798,145	954,251
Ruches d'abeilles	3,038	-	-	989	1,236

PRODUCTION.

8.—Nombre des bestiaux, par provinces, dans les années de recensement 1871-1911.—suite.

Espèce.	1871.	1881.	1891.	1901.	1911.
Nouv.-Brunswick—	Nomb.	Nomb.	Nomb.	Nomb.	Nomb.
Chev. plus de 3 ans..	36,322	43,957	46,115	54,052	54,413
Chev. moins de 3 ans	8,464	9,018	13,658	7,737	10,996
Vaches laitières....	83,220	103,965	106,649	111,084	108,557
Autres bestiaux....	80,467	108,595	98,043	116,112	113,671
Moutons.....	234,418	221,163	182,941	182,524	158,316
Porcs.....	65,805	53,087	50,945	51,763	87,393
Volailles.....	-	-	662,433	714,131	982,654
Ruches d'abeilles...	5,854	-	-	3,290	2,680
Québec—					
Chev. plus de 3 ans..	196,339	225,006	259,997	272,712	300,875
Chev. moins de 3 ans	57,038	48,846	84,293	47,961	70,696
Vaches laitières....	406,542	490,977	549,544	767,825	754,220
Autres bestiaux....	376,920	539,356	419,768	598,044	699,049
Moutons.....	1,007,800	889,833	730,286	654,503	637,088
Porcs.....	371,452	329,199	369,608	404,163	794,351
Volailles.....	-	-	2,907,042	3,283,643	5,161,794
Ruches d'abeilles...	41,295	-	-	65,986	44,904
Ontario—					
Chev. plus de 3 ans..	368,585	473,906	551,290	594,412	621,779
Chev. moins de 3 ans	120,416	116,392	220,548	126,726	190,435
Vaches laitières....	638,759	782,243	876,167	1,065,763	1,032,996
Autres bestiaux....	764,415	919,924	1,064,506	1,422,043	1,468,540
Moutons.....	1,514,914	1,359,178	1,021,769	1,046,456	742,188
Porcs.....	874,664	700,922	1,121,396	1,562,696	1,887,451
Volailles.....	-	-	8,234,327	10,464,551	14,488,980
Ruches d'abeilles...	94,604	-	-	116,403	124,082
Manitoba—					
Chev. plus de 3 ans..	-	14,504	61,926	138,468	215,422
Chev. moins de 3 ans	-	2,235	24,809	25,399	64,952
Vaches laitières....	-	20,355	82,712	141,481	155,328
Autres bestiaux....	-	39,926	147,984	208,405	280,240
Moutons.....	-	6,073	35,838	29,464	37,322
Porcs.....	-	17,358	54,177	126,459	188,416
Volailles.....	-	-	544,228	1,167,876	2,585,903
Ruches d'abeilles...	-	-	-	735	2,844
Saskatchewan—					
Chev. plus de 3 ans..	-	-	-	65,283	389,924
Chev. moins de 3 ans	-	-	-	18,518	117,544
Vaches laitières....	-	-	-	56,634	181,168
Autres bestiaux....	-	-	-	212,145	452,470
Moutons.....	-	-	-	66,048	114,216
Porcs.....	-	-	-	27,847	286,295
Volailles.....	-	-	-	297,344	3,393,403
Ruches d'abeilles...	-	-	-	24	253
Alberta—					
Chev. plus de 3 ans..	-	-	-	67,659	287,568
Chev. moins de 3 ans	-	-	-	25,002	119,585
Vaches laitières....	-	-	-	46,101	147,649
Autres bestiaux....	-	-	-	276,859	592,076
Moutons.....	-	-	-	87,104	133,592
Porcs.....	-	-	-	46,069	237,511
Volailles.....	-	-	-	251,799	2,453,117
Ruches d'abeilles...	-	-	-	89	416

AGRICULTURE.

8.—Nombre des bestiaux, par provinces, dans les années de recensement
1871-1911—fin.

Espèce.	1871.	1881.	1891.	1901.	1911.
	Nomb.	Nomb.	Nomb.	Nomb.	Nomb.
Colombie-Brit.—					
Chev. plus de 3 ans..	-	20,172	32,105	29,889	43,490
Chev. moins de 3 ans	-	5,950	12,416	7,436	13,924
Vaches laitières.	-	10,878	17,504	24,535	33,954
Autres bestiaux..	-	69,573	109,415	100,467	105,230
Moutons...	-	27,788	49,163	33,350	39,272
Porcs.	-	16,841	30,764	41,419	33,604
Volailles.	-	-	238,387	363,379	1,012,220
Ruches d'abeilles...	-	-	-	2,384	3,796
Les Territoires—					
Chev. plus de 3 ans..	-	9,084	39,267	-	-
Chev. moins de 3 ans	-	1,786	21,709	-	-
Vaches laitières.	-	3,848	37,003	-	-
Autres bestiaux..	-	9,024	194,824	-	-
Moutons...	-	346	64,920	-	-
Porcs.....	-	2,775	16,283	-	-
Volailles.....	-	-	191,539	-	-
Ruches d'abeilles...	-	-	-	-	-

Produits de l'industrie laitière.—On peut mesurer le progrès de l'industrie laitière au Canada, en comparant les résultats du recensement de cette industrie, fait en 1911, avec ceux du recensement précédent de 1900, et du recensement postal des produits laitiers, en 1907. C'est ce que fait le tableau 9 qui indique par provinces, le nombre des manufactures et des crèmeries, ainsi que la quantité et la valeur du fromage et du beurre produits dans chacune des années 1900, 1907 et 1910. Mais les chiffres de ce tableau ne concernent que la production des manufactures et des crèmeries, et ne comprennent pas le beurre et le fromage fabriqués dans les fermes. On trouvera dans les tableaux 10 et 11 la quantité, et dans le tableau 6, la valeur du beurre et du fromage fabriqués sur les fermes. En 1900, on n'a pas enregistré la quantité du fromage de ferme, et la valeur des produits de l'industrie laitière de cette année, qui se montait à \$66,470,953, et comprenait le lait et la crème vendus aux manufactures, ainsi que le fromage et le beurre qui en sortaient, ne fait pas de distinction entre ces deux produits. En ajoutant ensemble les quantités et valeurs du beurre de fabrique et du beurre de ferme, nous obtenons une production totale de beurre, au Canada, et pour 1910, de 202,796,699 livres (beurre de ferme 138,098,534 livres, et beurre de beurrerie, 64,698,165 livres), contre 141,409,815 livres en 1900 (beurre de ferme 105,343,076 livres et beurre de beurrerie 36,066,739 livres), tandis que la valeur de ces produits en 1910 a été de \$45,926,553 (beurre de ferme \$30,280,608, et beurre de beurrerie \$15,645,845). La quantité a augmenté au taux de 43.41 p.c. La production totale du fromage en 1910 a été de 201,267,466 livres (fromage de fabrique, 199,904,205 livres, et fromage de ferme 1,363,261 livres), la valeur en a été de \$15,798,881 (fromage de fabrique, \$15,645,845, et fromage de ferme, \$153,036).

En 1910, la quantité totale du lait produit au Canada a été, suivant les rapports des fermiers, de 9,871,178,103 livres, tel qu'indiqué sur le tableau 11; mais, dans le tableau 6, la valeur de ce produit, c'est-à-dire

PRODUCTION.

\$109,340,024, est imprimée en italiques et n'est pas comprise dans le total des produits de la ferme, parce que la valeur d'une grande proportion de ce produit réapparaît dans la valeur, comme articles manufacturés, du fromage, du beurre, du lait condensé, etc.

En 1900, il y avait quatre fabriques de lait condensé, situées, deux en Nouvelle-Ecosse, une dans Ontario et une dans l'Île du Prince-Edouard. La valeur totale de leurs produits était de \$269,520. En 1907, il y avait sept de ces fabriques, trois autres ayant été établies, une dans Ontario et deux dans Québec. Elles produisaient 10,334,485 livres de lait condensé ou évaporé et 1,841,650 livres de crème condensée, et la valeur totale de leurs produits s'élevait à \$910,842. Le tableau 12 indique par provinces, et pour l'année 1910, le nombre de fabriques de lait condensé, la quantité et la valeur de leurs produits. La valeur du lait condensé, etc., qui avait été de \$269,520 en 1900, a été de \$1,814,871 en 1910. La valeur totale du fromage, du beurre et du lait condensé qui avait été de \$29,731,922 en 1900, fut de \$39,047,840 en 1910, ce qui est une augmentation de 31.31 p.c. pour la décade. Le prix moyen de vente du fromage a été, en 1910, de 10.80 cents, contre 10.06 cents en 1900, et celui du beurre a été de 24.18 cents contre 20.08 cents.

9.—Production du beurre et du fromage au Canada, 1900, 1907 et 1910.

Provinces.	Manufact. et crémèries.	Fromage.		Beurre.		
		Nomb.	Livres.	\$	Livres.	\$
Alberta.....	1900	18	27,693	3,970	406,970	82,630
	1907	53	197,911	24,468	1,507,697	362,782
	1910	56	193,479	23,473	2,149,121	533,422
Colomb.-Brit.....	1900	8	—	—	395,808	105,690
	1907	12	90,400	12,050	1,283,797	414,680
	1910	8	—	—	1,206,202	420,683
Manitoba.....	1900	69	1,289,413	124,025	1,557,010	292,247
	1907	51	1,266,591	144,836	1,561,398	388,427
	1910	42	694,712	81,403	2,050,487	511,972
Nouv.-Brunswick	1900	68	1,892,686	187,106	287,814	58,589
	1907	53	1,205,773	146,720	969,167	231,102
	1910	42	1,166,243	129,677	849,633	212,205
Nouvelle-Ecosse..	1900	33	568,147	58,321	334,211	68,686
	1907	13	181,956	22,066	198,238	49,047
	1910	16	264,243	29,977	354,785	88,481
Ontario.....	1900	1,336	131,967,612	13,440,987	7,559,542	1,527,935
	1907	1,209	129,693,010	15,106,030	8,862,618	2,120,457
	1910	1,248	136,093,951	14,769,566	14,085,655	3,379,063
Île du P.-Edouard	1900	47	4,457,719	449,400	562,220	118,402
	1907	43	2,250,316	251,410	358,422	89,339
	1910	44	3,293,755	354,378	670,908	156,478
Québec.....	1900	1,992	80,630,199	7,957,621	24,625,000	4,916,756
	1907	2,074	69,887,625	7,888,109	31,056,154	7,256,629
	1910	2,142	58,171,091	6,195,254	41,782,678	9,961,732
Saskatchewan..	1900	5	—	—	339,014	70,037
	1907	7	15,000	1,950	132,803	36,599
	1910	27	26,730	3,396	1,548,696	381,809
Totaux pour le Canada.....	1900	3,576	220,833,469	22,221,430	36,066,739	7,240,972
	1907	3,515	204,788,583	23,597,639	45,930,294	10,949,062
	1910	3,625	199,904,205	21,587,124	64,698,165	15,645,845

A G R I C U L T U R E .

10.—Production du beurre et du fromage canadiens, 1870, 1880, 1890, 1900 et 1910.

Provinces.	1870.		1880.		1890.	
	Beurre de ferme.	Fromage de ferme.	Beurre de ferme.	Fromage de ferme.	Beurre de ferme.	Fromage de ferme.
	Livres.	Livres.	Livres.	Livres.	Livres.	Livres.
Ile du Prince-Edouard.....	-	-	1,688,690	196,273	1,969,213	123,708
Nouvelle-Ecosse	7,161,867	884,853	7,465,285	501,655	9,011,118	589,363
N.-Brunswick...	5,115,947	154,758	6,527,176	172,144	7,798,268	39,716
Québec...	24,289,127	512,435	30,630,397	559,278	30,113,226	4,260,941
Ontario.....	37,623,643	3,432,797	54,862,365	1,701,721	55,564,496	1,065,737
Manitoba.....	-	-	957,152	19,613	4,830,368	116,002
Colombie-Brit..	-	-	343,387	33,252	393,089	373
Territoires.....	-	-	70,717	1,060	1,897,432	71,363
Total.....	74,190,584	4,984,843	102,545,169	3,184,996	111,577,210	6,267,203
Provinces.	1900.		1910.			
	Beurre de ferme.	Beurre de ferme.		Fromage de ferme.		
	Livres.	Livres.	\$	Livres.	\$	
Ile du Prince-Edouard..	1,398,112	2,308,746	461,304	9,427	938	
Nouvelle-Ecosse.	9,060,742	11,665,130	2,251,108	200,170	18,037	
Nouv.-Brunswick	7,842,533	9,152,326	1,939,459	3,717	447	
Québec.....	18,357,188	19,701,525	4,352,299	349,763	42,870	
Ontario.....	55,378,568	63,321,735	13,734,867	295,718	35,956	
Manitoba.....	8,676,661	10,937,864	2,571,143	327,289	32,361	
Saskatchewan..	2,271,455	12,053,201	2,749,637	27,730	3,454	
Alberta.....	1,265,262	7,689,402	1,820,751	141,964	18,126	
Colombie-Brit..	1,092,555	1,268,605	400,040	7,483	847	
Total.....	105,343,076	138,098,534	30,280,608	1,363,261	153,036	

11.—Quantité des produits animaux de la ferme, 1900 et 1910.

Produits.	1900.	1910.	Produits.	1900.	1910.
	Livres.	Livres.		Livres.	Livres.
Canada—			Ile du Prince-Edouard.		
Laine.....	10,657,597	6,933,955	Laine.....	420,438	273,633
Lait, total..... ¹		9,806,741,348	Lait, total..... ¹		156,864,012
Beurre de ferme..... ¹	105,343,076	137,110,200	Beurre de ferme..... ¹	1,398,112	2,309,691
Fromage..... ¹		1,371,092	Fromage..... ¹		9,422
Miel.....	3,569,567	6,089,784	Miel.....	2,177	2,844
	Doz.	Doz.		Doz.	Doz.
Oeufs.....	84,132,802	123,319,378	Oeufs.....	2,426,251	3,549,090

¹ Pas de statistiques, en 1901.

PRODUCTION.

11.—Quantité des produits animaux de la ferme, 1900 et 1910—fin.

Produits.	1900.	1910.	Produits.	1900.	1910.
	Livres.	Livres.		Livres.	Livres.
Nouv.-Ecosse—			Manitoba—		
Laine.....	872,544	698,331	Laine.....	137,469	93,621
Lait, total....	¹	426,118,151	Lait, total....	¹	543,889,750
Beurre.....	9,060,742	10,978,911	Beurre.....	8,676,661	10,937,864
Fromage.....	¹	199,250	Fromage.....	¹	327,525
Miel.....	15,122	25,617	Miel.....	16,242	62,067
Oeufs.....	Douz.	Douz.	Oeufs.....	Douz.	Do z.
	4,419,239	5,183,355		5,038,062	9,646,823
N.-Brunswick—	Liv.	Liv.	Saskatchewan—	Liv.	Liv.
Laine.....	709,816	487,691	Laine.....	344,869	328,397
Lait, total....	¹	344,888,058	Lait, total....	¹	662,092,621
Beurre.....	7,842,533	9,053,394	Beurre.....	2,271,455	12,053,201
Miel.....	¹	3,567	Fromage.....	¹	27,730
Oeufs.....	41,506	42,644	Miel.....	190	4,428
	Douz.	Douz.	Oeufs.....	Douz.	Douz.
	3,120,012	3,887,364		1,216,385	11,437,440
Québec—	Liv.	Liv.	Alberta—	Liv.	Liv.
Laine.....	¹	1,883,491	Laine.....	281,633	297,623
Lait, total....	2,772,894	2,701,971,618	Lait, total....	¹	526,472,140
Beurre.....	¹	19,585,981	Beurre.....	1,265,262	7,689,432
Fromage.....	18,357,188	1,393,460	Fromage.....	¹	141,604
Miel.....	1,090,599	Douz.	Miel.....	3,750	5,108
Oeufs.....	Douz.	20,104,834	Oeufs.....	Douz.	Douz.
	15,502,415			980,852	7,013,717
Ontario—	Liv.	Liv.	Colombie-	Liv.	Liv.
Laine.....	5,017,585	2,760,110	Britannique—	Liv.	Liv.
Lait, total....	¹	4,295,977,547	Laine.....	100,349	111,058
Beurre.....	55,378,568	63,253,444	Lait, total....	¹	148,467,451
Fromage.....	¹	295,886	Fromage....	1,092,555	1,248,282
Miel.....	2,366,144	4,521,740	Miel.....	33,837	31,876
Oeufs.....	Douz.	Douz.	Oeufs.....	Do z.	Doz.
	49,779,845	58,888,614		1,649,741	3,359,797

12.—Quantité et valeur par provinces, de la production du lait condensé, 1910.

Provinces.	Fab-	Quantité.	Valeur.	Provinces.	Fab-	Quantité.	Valeur.
	riques				riques		
	Nom-	Livres	\$		Nom-	Livres	\$
	bre				bre		
Ile du Prince-				Ontario.....	6	21,552,780	1,335,689
Edouard....	1	794,070	50,900 ²	Colombie-			
N.-Ecosse....	2	2,020,200	133,956	Brit.....	1	1,000,000	44,326
Québec.....	1	2,464,546	250,000	Total.....	11	27,831,596	1,814,871

¹ Pas de statistiques, en 1901.² Y compris \$900, valeur d'autres produits.

AGRICULTURE.

Entrepôts réfrigérateurs pour produits susceptibles de se gâter.— En vertu de la Loi des Entrepôts Réfrigérateurs, 1907 (6-7 Ed. VII, c. 6), le gouvernement fédéral accorde des subsides à la construction et à l'installation d'entrepôts réfrigérateurs ouverts au public, la loi et les règlements autorisés par elle étant appliqués par le Ministère de l'Agriculture¹. Le tableau 13 donne une liste complète des entrepôts réfrigérateurs publics du Canada, et leur capacité s'élevant, pour les 49 entrepôts portés sur la liste, à 10,911,147 pieds cubes, dont 4,408,807 pieds cubes pour les entrepôts subventionnés en vertu de la loi, et 6,502,340 pieds cubes, pour les entrepôts publics non subventionnés. Cette liste ne comprend pas les installations de réfrigération des abattoirs ou des entrepôts de compagnies ou de particuliers, dont ne se sert pas le public.

13.—Entrepôts réfrigérateurs publics du Canada, 1914.

(A) Entrepôts subventionnés.

Nom.	Place.	Superficie.
		pieds cubes.
Ile du P.-Edouard— Davis & Fraser.....	Charlottetown.....	150,000
Nouv.-Ecosse— Lockport Cold Storage Co..... North Atlantic Fisheries.....	Lockport..... Port Hawkesbury....	59,940 338,550
Nouv.-Brunswick— Cold Storage, Ltd..... New Brunswick Cold Storage Co.....	Woodstock..... St. Jean.....	37,161 744,000
Québec— Dominion Fish & Fruit Co..... J. H. Sansregret.....	Québec..... Joliette.....	225,000 23,394
Ontario— Algoma Produce Co..... Brantford Cold Storage Co..... Chatham Fruit Growers' Association..... Flavelles, Ltd..... Gunns, Ltd..... Lemon Bros..... O'Keefe & Drew Abattoir Co..... Palmerston Cold Storage Co..... Scott & Hogg..... St. Lawrence Produce Co..... St. Thomas Cold Storage Co..... The J. D. Moore Co..... Trenton Cooperage Mills, Ltd..... White Packing Co.....	Sault Ste-Marie..... Brantford..... Chatham..... Lindsay..... Harriston..... Owen Sound..... Chatham..... Palmerston..... Peterboro..... Brockville..... St. Thomas..... St. Mary's..... Trenton..... Mitchell.....	55,806 36,000 50,000 131,510 57,069 33,600 144,400 169,984 90,000 106,000 174,141 105,000 166,448 30,600
Manitoba— Brandon Creamery & Supply Co.....	Brandon.....	27,500

¹ Voir Annuaire de 1907, pp. xvi-xvii et Bulletin 23, mars 1910, de la série des Commissaires des Entrepôts frigorifiques, Ministère de l'Agriculture, Ottawa.

P R O D U C T I O N .

13.—Entrepôts réfrigérateurs publics du Canada, 1914—fin.

(A) Entrepôts subventionnés—fin.

Nom.	Place.	Superficie.
Saskatchewan—		
City Cold Storage Co.....	Regina.....	100,672
Moosejaw Cold Storage Co.....	Moosejaw.....	189,764
Vonda, Henri Gauvin.....	Vonda.....	24,000
Alberta—		
Campbell & Hamilton.....	Calgary.....	111,050
Edmonton Cold Storage Co.....	Edmonton.....	150,056
Colombie-Britannique—		
Canadian Fish & Cold Storage Co.....	Prince Rupert.....	781,000
H. & K. Trading Co.....	Penticton.....	32,164
The B. Wilson Co.....	Victoria.....	64,000
	Total.....	4.408 807

(B) Entrepôts non subventionnés.

Nouv.-Ecosse—		
Canso Cold Storage Co.....	Canso.....	40,000
Halifax Cold Storage Co., Ltd.....	Halifax.....	75,000
Québec—		
Alex. Ames & Sons.....	Sherbrooke.....	110,595
A. A. Ayer & Co., Ltd.....	Montréal.....	700,000
Canada Cold Storage Co. Ltd.....	Montréal.....	762,307
Gunn, Langlois & Co.....	Montréal.....	405,000
Lovell & Christmas.....	Montréal.....	475,000
The Gould Cold Storage Co.....	Montréal.....	750,000
Ontario—		
J. B. Jackson.....	Simcoe.....	36,000
London Cold Storage & Warehousing Co., Ltd.....	London.....	322,000
Manning Cold Storage Co.....	Toronto.....	290,038
McDougal Bros.....	Owen Sound.....	66,400
Ottawa Cold Stores.....	Ottawa.....	94,000
Public Cold Storage & Warehousing Co.....	Toronto.....	768,000
St. Catharines Cold Storage Co.....	St. Catharines.....	28,000
Manitoba—		
Manitoba Cold Storage Co.....	Winnipeg.....	800,000
Colombie-Britannique—		
British Columbia Cold Storage Co.....	Victoria.....	35,000
Vancouver Ice & Cold Storage Co.....	Vancouver.....	700,000
Yukon—		
Pacific Cold Storage.....	Dawson.....	45,000
	Total.....	6,502,340
	Grand Total.	10,911,147

AGRICULTURE.

Répartition des fermes au Canada.—Le tableau 14, dressé d'après les données recueillies lors des recensements de 1901 et de 1911, indique, par provinces, et d'après leur importance, la répartition de ces fermes. Le nombre des fermes distinctes qui était, au total, de 544,688 en 1901, s'est élevé, en 1911, à 714,646, soit une augmentation nette d'environ 31 pour cent. Cette augmentation s'est surtout fait sentir dans l'ouest, car le nombre total des occupants de fermes ne s'est que légèrement accru dans l'Île du Prince-Edouard, le Nouveau-Brunswick et la province de Québec, tandis qu'il a diminué en Nouvelle-Ecosse et dans Ontario. Dans les provinces de l'Ouest, l'augmentation a été de 40 p.c. pour le Manitoba, de 608 p.c. pour la Saskatchewan, de 543 p.c. pour l'Alberta, et de 174 p.c. pour la Colombie-Britannique. Dans l'est du Canada, le nombre des fermes de moins d'un acre a beaucoup diminué, et l'augmentation s'est presque toujours produite dans le nombre des fermes d'une plus grande superficie.

14.—Répartition des terres affermées, 1901 et 1911.

Etendue des fermes.	1901.		1911.		Augmentation(+) ou diminution(-)	
	Nomb.	Pour-cent. du total.	Nomb.	Pour-cent. du total.	Nomb.	Pour-cent. du total.
Canada—						
Occupant moins de—						
1 acre.	33,615	6.17	30,141	4.22	- 3,474	-1.95
1 à 5 acres.	39,240	7.20	44,180	6.18	+ 4,940	-1.02
5 à 10 acres.	18,331	3.37	24,666	3.45	+ 6,335	+ .08
11 à 50 acres.	81,243	14.92	89,829	12.58	+ 8,586	-2.34
51 à 100 acres.	156,778	28.78	164,662	23.04	+ 7,884	-5.74
101 à 200 acres.	150,826	27.69	228,237	31.93	+77,411	+4.24
201 acres et au-dessus.	64,655	11.87	132,931	18.60	+68,276	+6.73
Total des occupants.	544,688	100.00	714,646	100.00	+169,958	-
Île du Prince-Edouard—						
Occupant moins de—						
1 acre.	266	1.89	256	1.78	- 10	- .11
1 à 5 acres.	599	4.28	606	4.21	+ 7	- .07
5 à 10 acres.	389	2.78	422	2.94	+ 33	+ .16
11 à 50 acres.	3,769	26.89	3,849	26.79	+ 80	- .10
51 à 100 acres.	5,380	38.39	5,495	38.24	+115	- .15
101 à 200 acres.	3,030	21.62	3,227	22.46	+197	+ .84
201 acres et au-dessus.	581	4.15	514	3.58	- 67	- .57
Total des occupants.	14,014	100.00	14,369	100.00	+355	-
Nouv.-Ecosse—						
Occupant moins de—						
1 acre.	1,555	2.78	1,143	2.13	-412	- .65
1 à 5 acres.	6,981	12.46	6,227	11.61	-754	- .85
5 à 10 acres.	4,460	7.96	4,765	8.88	+305	+ .92
11 à 50 acres.	13,247	23.64	12,652	23.59	-595	- .05
51 à 100 acres.	14,234	25.40	13,278	24.76	-956	- .64
101 à 200 acres.	11,073	19.76	10,717	19.98	-356	+ .22
201 acres et au-dessus.	4,483	8.00	4,852	9.05	+369	+1.05
Total des occupants.	56,033	100.00	53,634	100.00	-2,399	-

P R O D U C T I O N .

14.—Répartition des terres affermées, 1901 et 1911—suite.

Etendue des fermes.	1901.		1911.		Augmentation(+) ou diminution (-)	
	N omb.	Pour-cent. du total.	Nomb.	Pour-cent. du total.	Nomb.	Pour-cent. du total.
Nouv.-Brunswick—						
Occupant moins de—						
1 acre.....	577	1.53	455	1.19	-122	-.34
1 à 5 acres.....	1,955	5.20	1,761	4.61	-194	-.59
5 à 10 acres.....	1,403	3.73	1,658	4.34	+255	+.61
11 à 50 acres.....	7,722	20.55	8,291	21.70	+569	+1.18
51 à 100 acres.....	12,894	34.31	12,820	33.55	-74	-.78
101 à 200 acres.....	8,775	23.35	8,857	23.18	+82	-.18
201 acres et au-dessus.	4,257	11.33	4,368	11.43	+111	+.10
Total des occupants...	37,583	100.00	38,210	100.00	+627	-
Québec—						
Occupant moins de—						
1 acre.....	10,489	6.96	9,990	6.26	-499	-.70
1 à 5 acres.....	9,952	6.61	11,221	7.03	+1,269	+.42
5 à 10 acres.....	3,708	2.46	4,751	2.97	+1,043	+.51
11 à 50 acres.....	20,047	13.31	22,209	13.91	+2,162	+.60
51 à 100 acres.....	45,813	30.43	49,043	30.71	+3,230	+.28
101 à 200 acres.....	44,216	29.36	46,106	28.87	+1,890	-.49
201 acres et au-dessus.	16,374	10.87	16,371	10.25	-3	-.62
Total des occupants...	150,599	100.00	159,691	100.00	+9,092	-
Ontario—						
Occupant moins de—						
1 acre.....	20,073	8.96	14,693	6.48	-5,380	-2.48
1 à 5 acres.....	18,639	8.32	18,827	8.31	+188	+.01
5 à 10 acres.....	7,474	3.33	8,944	3.94	+1,470	+.60
11 à 50 acres.....	34,912	15.58	36,249	15.98	+1,337	+.40
51 à 100 acres.....	76,164	33.98	78,335	34.54	+2,171	+.56
101 à 200 acres.....	52,534	23.44	54,908	24.21	+2,374	+.76
201 acres et au-dessus.	14,331	6.39	14,845	6.54	+514	+.15
Total des occupants...	224,127	100.00	226,801	100.00	+2,674	-
Manitoba—						
Occupant moins de—						
1 acre.....	243	.75	1,278	2.80	+1,035	+2.05
1 à 5 acres.....	440	1.35	1,761	3.86	+1,321	+2.51
5 à 10 acres.....	257	.79	773	1.70	+516	+.91
11 à 50 acres.....	703	2.16	1,552	3.40	+849	+1.24
51 à 100 acres.....	1,254	3.86	2,054	4.50	+800	+.64
101 à 200 acres.....	14,394	44.30	17,758	38.94	+3,364	-5.36
201 acres et au-dessus.	15,204	46.79	20,430	44.80	+5,226	-1.99
Total des occupants...	32,495	100.00	45,606	100.00	+13,111	-

AGRICULTURE.

14.—Répartition des terres affermées, 1901 et 1911—fin.

Étendue des fermes.	1901.		1911.		Augmentation(+) ou diminution (—)	
	Nomb.	Pour-cent. du total.	Nomb.	Pour-cent. du total.	Nomb.	Pour-cent. du total.
Saskatchewan—						
Occupant moins de—						
1 acre.	167	1.23	317	.33	+ 150	— .90
1 à 5 acres.	61	.45	246	.26	+ 185	— .19
5 à 10 acres.	54	.40	215	.22	+ 161	— .18
11 à 50 acres.	33	.24	729	.76	+ 696	+ .52
51 à 100 acres.	72	.53	941	.98	+ 869	+ .45
101 à 200 acres.	8,041	59.07	48,366	50.18	+40,325	—8.89
201 acres et au-dessus.	5,184	38.08	45,558	47.27	+40,374	+9.19
Total des occupants.	13,612	100.00	96,372	100.00	+82,760	—
Alberta—						
Occupant moins de—						
1 acre.	7	.07	500	.81	+ 493	+ .74
1 à 5 acres.	50	.53	643	1.05	+ 593	+ .52
5 à 10 acres.	41	.43	384	.62	+ 343	+ .19
11 à 50 acres.	70	.74	449	.73	+ 379	— .01
51 à 100 acres.	154	1.63	942	1.53	+ 788	— .10
101 à 200 acres.	6,577	69.33	34,555	56.19	+27,978	—13.14
201 acres et au-dessus.	2,587	27.27	24,023	39.07	+21,436	+11.80
Total des occupants.	9,486	100.00	61,496	100.00	+52,010	—
Colombie-Britannique—						
Occupant moins de—						
1 acre.	238	3.53	1,509	8.18	+1,271	+ 4.65
1 à 5 acres.	563	8.35	2,888	15.64	+2,325	+ 7.29
5 à 10 acres.	545	8.09	2,754	14.91	+2,209	+ 6.82
11 à 50 acres.	740	10.99	3,849	20.84	+3,109	+ 9.85
51 à 100 acres.	813	12.06	1,754	9.50	+ 941	— 2.56
101 à 200 acres.	2,186	32.44	3,743	20.26	+1,557	—12.18
201 acres et au-dessus.	1,654	24.54	1,970	10.67	+ 316	—13.87
Total des occupants.	6,739	100.00	18,467	100.00	+11,728	—

Vente du blé canadien.—On a essayé, dans le tableau 15, de montrer comment s'est vendue la récolte du blé canadien, pendant chacune des quatre années fiscales de 1911 à 1914, en s'appuyant sur les meilleures informations possibles, et en exprimant les quantités en chiffres ronds. Les facteurs déterminés d'une façon plus ou moins exacte sont: 1°—les évaluations du rendement; 2°—les statistiques des importations et des exportations; et 3°—les évaluations de la quantité totale du blé non vendable. En théorie, la différence devrait représenter la quantité dont on a disposé au Canada, pour la consommation des gens, et comme graine pour les semences suivantes. L'évaluation du blé employé dans chacun de ces buts, aussi bien que celle du blé inférieur donné aux bestiaux, ne sont guère fondées que sur des conjectures, et les tentatives faites pour en déterminer la différence exacte, n'ont jamais parfaitement réussi.

Dans ce tableau, les importations comprennent le blé destiné à la consommation locale, et les exportations, celui qui est produit par le sol canadien. La quantité de blé réduit en farine est exprimée sous

PRODUCTION.

forme de boisseaux de blé du poids légal de 60 livres. Le baril de farine représentant 4 boisseaux 35 livres de blé. La graine réservée pour les semailles suivantes est calculée au taux moyen de 1 boisseau et trois-quarts par acre, pour chaque année, c'est-à-dire, en comptant 11,100,673 acres pour 1911, 10,996,700 acres pour 1912, et 11,015,000 acres pour 1913. Pour la prochaine saison, 1914, la quantité de semences est évaluée à 19,500,000 boisseaux. La quantité de blé employé comme nourriture, est calculée sur la moyenne de six boisseaux et quart par tête, pour une population de 6,917,000 âmes, d'après le recensement de 1910, évaluée à 7,206,643 âmes en 1911, et estimée de nouveau à 7,467,000 âmes pour 1912, et à 7,758,000 âmes pour 1913.

Les taux donnés pour les semailles et la consommation locale, sont arbitraires, et il est possible qu'ils soient trop bas. La quantité du grain donné aux bestiaux, sur les fermes, et porté au tableau comme grain invendable, peut avoir aussi été évaluée trop bas, tandis qu'il est probable qu'une quantité considérable du grain susceptible d'être moulu est donnée aux bestiaux, à cause des difficultés de transport ou de la distance où l'on est des voies ferrées, dans certaines localités. Une faible portion de blé ou de farine de blé est exportée sous forme de "Céréales préparées," qui ne figurent pas au tableau. La quantité n'en est pas enregistrée dans les rapports d'exportation, mais la valeur en a été estimée à \$1,830,146 en 1911, à \$2,309,989 en 1912, et à \$2,015,675 en 1913. On ne peut pas obtenir de chiffres relativement aux pertes subies pendant le transport, et résultant du feu ou de l'eau. On n'a également aucun registre annuel de dommages causés aux récoltes, par la grêle, la gelée, les insectes, les animaux, la carie, etc.; mais les rapports des recensements de 1910 accusent, dans les provinces de l'Ouest seulement, une perte totale, pour cette année, d'environ deux millions et demi de boisseaux de blé, sur les terres ensemencées, mais non récoltées.¹

15.—Vente de la récolte du blé canadien, 1911-1914.

Détails.	1911.	1912.	1913.	1914.
	Boisseaux.	Boisseaux.	Boisseaux.	Boisseaux.
Total du rendement	132,049,000	230,924,000	224,159,000	231,717,000
Importation de blé et de farine...	394,000	338,000	887,000	500,000 ²
Pour être distribué.	132,443,000	231,262,000	225,046,000	232,217,000
Exportation de blé et de farine...	59,777,000	81,603,000	113,690,000	137,500,000 ²
1.75 boiss. par acre, pour semence.	19,426,000	19,244,000	19,276,000	19,500,000 ²
6.25 boiss. par personne comme nourriture.....	43,231,000	45,042,000	46,669,000	48,448,000
	6 p.c.	12.75 p.c.	8 p.c.	7 p.c.
Grain invendable, p. c. du rende- ment total.....	7,923,000	29,442,000	17,933,000	16,220,000
Perte causée par le nettoyage, 3 p. c. sur rendement total.....	3,962,000	6,928,000	6,725,000	6,952,000
Total pour consommation domes- tique, etc.	134,319,000	182,259,000	204,293,000	228,620,000
Déficit (—) ou surplus (+).....	—1,876,000	+49,003,000	+20,753,000	+ 3,597,000

¹Pour autres renseignements, voir l'Annuaire Statistique du Canada, de 1887 à 1895, et particulièrement celui de 1892; ainsi que la Statistique Mensuelle de mars 1911 (vol. 4, No 34, pp. 53-55) et celle de fév. et mars 1914 (vol. 7, No 67, pp. 31-33).

² Approximativement.

A G R I C U L T U R E .

Avenir de l'agriculture au Canada.—Quelle superficie du territoire canadien peut être consacrée à l'agriculture? Il est impossible de répondre exactement à cette question, car il n'existe aucune donnée sur laquelle on puisse baser une évaluation précise. Sur la superficie totale du Canada, indiquée, d'après les dernières mensurations, comme étant de 2,306,502,000 acres, les neuf provinces, telles que constituées actuellement, occupent en tout 1,401,316,000 acres. Les Territoires du Nord-Ouest (1,673,073,000 acres), et le Territoire du Yukon (132,113,000 acres), couvrent le reste de la superficie. Comme il n'y aura qu'une faible partie de ces territoires consacrés à l'agriculture, jusqu'à ce que tout le terrain des autres provinces ait été occupé, nous pouvons, pour le moment, les laisser de côté. Le tableau 16, basé sur les données du recensement de 1911, indique, par province, la superficie totale, la superficie des terrains cultivés en 1911, et la superficie de ceux qui sont susceptibles de l'être dans l'avenir. La proportion pour cent de ces derniers n'est fixée qu'approximativement, mais elle l'est d'après les données les plus récentes que l'on a pu obtenir. Sur la superficie totale des terres du Canada, soit 1,401,316,413 acres, 31 pour cent ou 440,951,000 acres pourront donc, à ce qu'on croit, être plus tard consacrés à l'agriculture. Cependant, on n'a pas tenu compte, dans ces calculs, des forêts ni des terrains marécageux qu'on pourra cultiver plus tard, ni de certaines superficies du nord du Canada dont on ne peut guère prédire l'avenir au point de vue agricole, parce qu'elles n'ont pas encore été explorées ou arpentées.

16.—Superficie des terres agricoles occupées ou pouvant l'être, au Canada, 1914.

Provinces.	Total des terres.	Terres occupées comme fermes, 1911.		Terres pouvant être cultivées.	
		Acres.	p.c.	p.c.	Acres.
Ile du Prince-Edouard.....	1,397,991	1,202,347	86.01	90	1,258,000
Nouvelle-Ecosse	13,483,671	5,235,871	38.83	60	8,090,000
Nouveau-Brunswick	17,863,266	4,530,293	25.36	60	10,718,000
Québec.....	442,153,287	15,576,809	3.52	10	44,215,000
Ontario.....	234,163,030	21,933,700	9.37	25	58,541,000
Manitoba.....	148,432,698	12,367,355	8.33	50	74,216,000
Saskatchewan.....	155,764,100	28,642,973	18.39	60	93,459,000
Alberta.....	161,872,000	17,747,739	10.96	65	105,217,000
Colombie-Britannique	226,186,370	2,539,993	1.12	20	45,237,000
Totaux.....	1,401,316,413	109,777,085	7.18	31	440,951,000

Loi sur l'instruction agricole.—En vertu de la loi sur l'Instruction Agricole, 1913, (3 George V, chap. 5), le gouvernement fédéral doit payer annuellement à chacun des gouvernements provinciaux du Canada, des sommes destinées à encourager l'agriculture "au moyen de l'éducation, de l'instruction, et de démonstrations faites suivant des plans bien compris, et d'une façon permanente," et dans le but d'aider au fonctionnement de collèges vétérinaires établis dans ces provinces. Le tableau 17 indique comment ces sommes ont été payées en vertu de cette loi, pendant les années 1913-14 et 1914-15, de même qu'en vertu de la loi sur l'Aide à l'Agriculture (2 George V, chap. 3), pour l'année 1912-13.¹

¹ Pour détails sur ces lois, voir Annuaire de 1912, pp. 452 et 454.

PRODUCTION.

Pour renseignements sur la manière dont on a appliqué cette allocation dans chaque province, en 1913-1914, le lecteur est renvoyé à la Gazette Agricole du Canada, numéro de janvier 1914, (édition révisée, pp. 34-38).

17.—Allocations faites aux Gouvernements provinciaux, en vertu des lois sur l'Aide à l'Agriculture et sur l'Instruction agricole, 1912-13—1914-15.

Provinces.	1912-13.	1913-14.	1914-15.
	\$	\$	\$
Ile du Prince-Edouard.....	6,529.85	26,529.85	27,832.81
Nouvelle-Ecosse.....	34,288.45	54,288.45	61,144.45
Nouveau-Brunswick.....	24,509.93	44,509.93	49,407.20
Québec.....	139,482.40	159,482.40	187,409.16
Ontario.....	175,733.32	195,733.32	230,868.83
Manitoba.....	31,730.05	51,730.05	58,075.45
Saskatchewan.....	34,296.29	54,296.29	61,152.31
Alberta.....	26,094.95	46,094.95	51,310.41
Colombie-Britannique.....	27,334.76	47,334.76	52,799.38
Collèges vétérinaires.....	-	20,000.00	20,000.00
Totaux.....	500,000.00	700 000.00	800 000.00

Prix des produits agricoles sur les marchés britanniques.—Les tableaux 18-20 donnent les prix cotés, en 1913, sur les marchés britanniques, pour le blé, la farine, l'avoine, le bacon, le jambon et le fromage canadiens. Ces prix sont établis d'après les Suppléments hebdomadaires du "Mark Lane Express," Londres, Angleterre, et d'après le "Weekly Return of Market Prices of the English Board of Agriculture and Fisheries." Le cours monétaire et les poids et mesures britanniques ont été convertis en cours monétaire et poids et mesures canadiens équivalents.

Dans le tableau 18, on donne les prix maximum et minimum du blé, de la farine et de l'avoine; mais dans les tableaux 19 et 20, les deux prix donnés pour le bacon, le jambon et le fromage, sont respectivement ceux de la première et de la seconde qualité de ces produits.

18.—Prix du blé, de la farine et de l'avoine canadiens, sur le marché britannique, 1913.

Date.	Blé (par boisseau de 60 liv.)				Farine de blé (par 280 liv.)				Avoine. Par boiss. de 34 liv.
	No 1.	No 2.	No 3.	No 4.	Manitoba "Patents"	Manitoba "Strgts."	Manitoba 1re qual. boulanger.	Manitoba 2de qual. boulanger.	
6 janvier	\$ c. \$ c.	\$ c. \$ c.	\$ c. \$ c.	\$ c. \$ c.	\$ c. \$ c.	\$ c. \$ c.	\$ c. \$ c.	\$ c. \$ c.	\$ c. \$ c.
13 "	1.10-1.13	1.07-1.10	1.04-1.05	1.02-1.03	6.93-7.00	6.75-6.81	-	-	0.54-0.57
20 "	1.10-1.13	1.07-1.10	1.04-1.05	1.02-1.03	6.93-7.00	6.75-6.81	-	-	0.54-0.57
27 "	1.13-1.16	1.10-1.13	1.06-1.07	1.05-1.06	7.06-7.12	6.87-6.93	-	-	0.54-0.57
	1.15-1.18	1.12-1.15	1.08-1.09	1.06-1.08	7.06-7.12	6.87-6.93	-	-	0.54-0.57
Moyenne	1.12-1.15	1.09-1.12	1.06-1.07	1.04-1.05	6.97-7.06	6.81-6.87	-	-	0.54-0.57
3 février	1.15-1.18	1.12-1.15	1.08-1.09	1.06-1.08	7.06-7.12	6.87-6.93	-	-	0.54-0.57
10 "	1.15-1.18	1.12-1.15	1.08-1.09	1.06-1.07	7.06-7.12	6.87-6.93	-	-	0.54-0.57
17 "	1.15-1.16	1.13-1.14	1.10-1.11	-	7.18-7.24	7.00-7.06	-	-	0.54-0.57
24 "	1.15-1.16	1.13-1.14	1.10-1.11	-	7.18-7.24	7.00-7.06	-	-	0.54-0.57
Moyenne	1.15-1.17	1.13-1.15	1.09-1.10	1.06-1.08	7.12-7.18	6.94-7.00	-	-	0.54-0.57
3 mars.	1.15-1.17	1.13-1.14	1.10-1.11	-	-	6.81-6.93	-	-	0.54-0.57
10 "	1.15-1.17	1.13-1.14	1.10-1.11	-	-	6.81-6.93	-	-	0.54-0.57
17 "	1.15-1.17	1.13-1.14	1.10-1.11	-	-	6.81-6.93	-	-	0.54-0.57
24 "	1.15-1.17	1.12-1.13	1.09-1.10	-	-	6.69-6.81	-	-	0.52-0.54
31 "	1.13-1.15	1.10-1.12	1.07-1.09	-	-	6.57-6.81	-	-	0.52-0.54
	1.13-1.15	1.10-1.12	1.07-1.09	-	-	6.57-6.69	-	-	0.52-0.54
Moyenne	1.15-1.17	1.12-1.13	1.09-1.10	-	-	6.69-6.83	-	-	0.53-0.55

AGRICULTURE.

18.—Prix du blé, de la farine et de l'avoine canadiens, sur le marché britannique, 1913—fin.

Date.	Blé (par boisseau de 60 liv.)				Farine de blé (par 280 liv.)				Avoine.
	No 1.	No 2.	No 3.	No 4.	Manitoba "Patentes"	Manitoba "Strgts."	Manitoba 1re qual. boulangier.	Manitoba 2de qual. boulangier.	Par boiss. de 34 liv.
	\$ c. \$ c.	\$ c. \$ c.	\$ c. \$ c.	\$ c. \$ c.	\$ c. \$ c.	\$ c. \$ c.	\$ c. \$ c.	\$ c. \$ c.	\$ c. \$ c.
7 avril	1.13-1.15	1.10-1.12	-	-	6.81-6.93	6.57-6.69	-	-	0.52-0.54
14 "	1.16-1.17	1.13-1.14	-	-	6.81-6.93	6.57-6.69	-	-	0.52-0.54
21 "	-	-	1.20-1.21	1.18-1.19	6.81-6.93	6.57-6.69	-	-	0.52-0.54
28 "	-	-	1.21-1.22	1.19-1.20	6.87-7.00	6.63-6.75	-	-	0.52-0.54
Moyenne	1.15-1.16	1.12-1.13	1.21-1.22	1.19-1.20	6.83-6.95	6.59-6.71	-	-	0.52-0.54
5 mai	1.22-1.23	1.20-1.21	1.16-1.17	1.13-1.14	7.00-7.12	6.75-6.87	-	-	0.52-0.54
12 "	1.21-1.22	1.19-1.20	1.15-1.16	1.12-1.13	7.00-7.12	6.75-6.87	-	-	0.52-0.54
19 "	1.20-1.21	1.18-1.19	1.14-1.15	1.11-1.12	6.93-7.06	6.69-6.81	-	-	0.52-0.54
26 "	1.17-1.18	1.13-1.15	1.10-1.12	1.09-1.10	6.87-7.00	6.63-6.75	-	-	0.52-0.57
Moyenne	1.20-1.21	1.18-1.19	1.14-1.15	1.11-1.12	6.95-7.08	6.71-6.83	-	-	0.52-0.55
2 juin	-	1.12-1.15	1.09-1.12	1.06-1.07	6.87-7.00	6.63-6.75	-	-	0.52-0.57
9 "	1.16-1.18	1.13-1.15	1.10-1.12	1.06-1.07	6.87-7.00	6.63-6.75	-	-	0.52-0.57
16 "	1.16-1.18	1.13-1.15	1.10-1.12	1.06-1.07	6.87-7.00	6.63-6.75	-	-	0.52-0.57
23 "	-	1.13-1.15	1.10-1.12	1.06-1.07	6.87-7.00	6.63-6.75	-	-	0.52-0.57
30 "	-	1.13-1.15	1.10-1.12	1.03-1.06	6.87-7.00	6.63-6.75	-	-	0.52-0.57
Moyenne	1.16-1.18	1.13-1.15	1.10-1.12	1.05-1.07	6.87-7.00	6.63-6.75	-	-	0.52-0.57
7 juillet	-	1.13-1.15	1.10-1.12	1.03-1.06	6.87-7.00	6.63-6.75	-	-	0.52-0.57
14 "	1.17-1.18	1.13-1.14	1.09-1.10	1.04-1.05	6.87-7.00	6.63-6.75	6.02-6.08	5.72-5.84	0.52-0.57
21 "	1.17-1.18	1.13-1.14	1.09-1.10	1.02-1.03	6.87-7.00	6.63-6.75	6.02-6.08	5.72-5.84	0.52-0.54
28 "	1.15-1.16	1.11-1.13	1.07-1.08	1.00-1.02	6.93-7.06	6.69-6.81	6.08-6.14	5.78-5.90	0.52-0.54
Moyenne	1.16-1.18	1.13-1.14	1.09-1.10	1.02-1.04	6.89-7.02	6.65-6.77	6.04-6.10	5.74-5.86	0.52-0.56
4 août	1.14-1.15	1.10-1.11	1.06-1.07	0.99-1.00	6.93-7.06	6.69-6.81	6.08-6.14	5.78-5.90	0.52-0.54
11 "	1.11-1.15	1.10-1.11	1.06-1.07	0.99-1.00	6.93-7.06	6.69-6.81	6.08-6.14	5.78-5.90	0.52-0.54
18 "	1.12-1.13	1.09-1.10	1.03-1.06	0.99-1.00	6.81-6.93	6.57-6.69	5.96-6.02	5.65-5.78	0.52-0.54
25 "	1.12-1.13	1.09-1.10	1.03-1.06	0.99-1.00	6.81-6.93	6.57-6.69	5.96-6.02	5.65-5.78	0.52-0.54
Moyenne	1.12-1.14	1.10-1.11	1.05-1.07	0.99-1.00	6.87-6.99	6.63-6.75	6.02-6.08	5.72-5.84	0.52-0.54
1 sept.	1.12-1.13	1.09-1.10	1.06-1.07	1.00-1.01	6.69-6.81	6.45-6.57	5.84-5.90	5.53-5.65	0.52-0.54
8 "	1.12-1.13	1.09-1.10	1.06-1.07	1.00-1.01	6.75-6.87	6.51-6.63	5.90-5.96	5.59-5.72	0.52-0.54
15 "	1.14-1.15	1.11-1.12	1.05-1.07	1.03-1.04	6.75-6.87	6.51-6.63	6.08-6.14	5.59-5.84	0.49-0.52
22 "	1.13-1.14	1.10-1.11	1.05-1.06	1.02-1.03	6.75-6.87	6.51-6.63	6.08-6.14	5.59-5.84	0.49-0.52
29 "	1.12-1.13	1.09-1.10	1.06-1.07	1.07-1.08	6.78-6.87	6.51-6.63	5.96-6.08	5.59-5.84	0.49-0.52
Moyenne	1.13-1.14	1.10-1.11	1.06-1.07	1.02-1.03	6.74-6.86	6.50-6.62	5.97-6.04	5.58-5.78	0.50-0.53
6 oct.	1.12-1.13	1.09-1.10	1.06-1.07	1.01-1.02	6.57-6.63	6.33-6.39	6.08-6.14	5.59-5.65	0.49-0.52
13 "	1.09-1.12	1.06-1.09	-	1.00-1.03	6.69-6.81	6.45-6.57	5.90-6.02	5.53-5.78	0.48-0.51
20 "	1.03-1.06	1.00-1.03	-	0.94-0.97	6.57-6.63	6.33-6.39	6.08-6.14	5.59-5.65	0.48-0.51
27 "	1.03-1.06	1.00-1.03	0.98-1.00	0.94-0.97	6.57-6.63	6.33-6.39	6.08-6.14	5.59-5.65	0.48-0.51
Moyenne	1.07-1.09	1.04-1.06	1.02-1.04	0.97-1.00	6.60-6.68	6.38-6.44	6.04-6.11	5.58-5.68	0.48-0.51
3 nov.	1.02-1.05	0.99-1.02	0.96-0.99	0.93-0.96	6.57-6.63	6.33-6.39	6.08-6.14	5.59-5.65	0.48-0.50
10 "	1.04-1.05	1.00-1.03	0.97-1.00	0.94-0.97	6.57-6.63	6.33-6.39	6.08-6.14	5.59-5.65	0.48-0.50
17 "	1.04-1.05	1.00-1.03	0.97-1.00	0.94-0.97	6.57-6.63	6.33-6.39	6.08-6.14	5.59-5.65	0.48-0.50
24 "	1.06-1.09	1.03-1.06	1.00-1.03	0.97-1.00	6.63-6.69	6.39-6.45	6.14-6.20	5.65-5.72	0.49-0.52
Moyenne	1.04-1.06	1.01-1.04	0.98-1.01	0.95-0.98	6.59-6.65	6.35-6.41	6.10-6.16	5.61-5.67	0.48-0.51
1 déc.	1.07-1.08	1.03-1.06	1.00-1.03	0.97-1.00	6.63-6.69	6.39-6.45	6.14-6.20	5.65-5.72	0.49-0.52
8 "	1.06-1.09	1.03-1.06	1.00-1.03	0.97-1.00	6.63-6.69	6.39-6.45	6.14-6.20	5.65-5.72	0.49-0.52
15 "	1.05-1.07	1.02-1.03	0.99-1.02	0.96-0.99	6.63-6.69	6.39-6.45	6.14-6.20	5.65-5.72	0.49-0.52
22 "	1.05-1.07	1.02-1.03	0.99-1.02	0.96-0.99	6.57-6.63	6.33-6.39	6.08-6.14	5.59-5.65	0.49-0.52
29 "	1.06-1.07	1.02-1.03	0.99-1.02	0.96-0.99	6.45-6.51	6.20-6.27	5.96-6.02	5.47-5.53	0.49-0.52
Moyenne	1.06-1.08	1.02-1.04	0.99-1.02	0.96-0.99	6.58-6.64	6.34-6.40	6.09-6.15	5.60-5.67	0.49-0.52

P R O D U C T I O N .

19.—Prix du bacon et du jambon canadiens, sur le marché britannique, 1913.

BACON.—(Par 100 liv.)

DATE.	CÔTÉS.								(CUMBERLAND)			
	Bristol.		Liverpool.		Londres.		Glasgow.		Liverpool.		Glasgow.	
	\$ c.	\$ c.	\$ c.	\$ c.	\$ c.	\$ c.	\$ c.	\$ c.	\$ c.	\$ c.	\$ c.	\$ c.
1 janvier.	14.77-14.34	14.77-14.34	15.21-14.77	14.55-14.12	14.12-13.47	14.34-13.90						
8 "	14.77-14.34	14.77-14.34	15.21-14.77	15.21 -	14.12-13.47	15.21 -						
15 "	15.21-14.55	14.77-14.34	15.21-14.29	15.21 -	14.12-13.47	-						
22 "	15.43-14.77	15.43-14.77	15.21-14.77	-	15.43-14.55	-						
29 "	15.86-15.21	15.43-14.99	15.73-15.21	-	15.43-14.55	-						
Moyenne.	15.21-14.65	15.05-14.56	15.32-14.95	14.99-14.12	14.64-14.88	14.77-13.90						
5 février.	15.86-15.21	15.43-14.99	16.29-15.73	-	15.43-14.55	-						
12 "	15.86-15.21	15.21-14.55	16.08-15.86	-	15.73-14.99	-						
19 "	15.86-15.21	14.99-14.12	15.73-15.21	-	15.86-15.21	-						
26 „	15.86-15.21	15.43-14.77	15.73-15.21	-	16.08-15.73	-						
Moyenne.	15.86-15.21	15.27-14.61	15.96-15.50	-	15.78-15.12	-						
5 mars.	15.86-15.21	15.73-14.99	15.86-15.43	-	16.29-15.73	-						
12 "	16.08-15.43	15.86-15.21	16.08-15.73	-	16.51-15.73	16.73						
19 "	16.08-15.73	15.86-15.21	16.29-15.73	-	16.51-15.73	16.08-15.73						
26 "	16.08-15.73	15.86-15.21	15.86-15.43	16.73	16.51-15.73	17.16						
Moyenne.	16.03-15.53	15.83-15.16	16.02-15.58	16.73	16.46-15.73	16.66-15.73						
2 avril.	16.08-15.64	15.86-15.21	16.08-15.86	16.73	16.95-15.75	17.16						
9 "	16.08-15.64	15.86-15.21	16.08-15.64	16.73	16.95-15.75	17.16						
16 "	16.08-15.64	15.64-14.99	15.86-15.21	16.73	16.95-15.75	17.16						
23 "	16.08-15.64	15.64-14.99	16.29-15.86	16.73	16.40-14.99	17.16						
30 "	16.08-15.64	15.86-15.21	16.08-15.64	16.73	16.29-14.99	17.16						
Moyenne.	16.08-15.64	15.77-15.12	16.08-15.64	16.73	16.71-15.45	17.16						
7 mai.	16.73-16.29	16.73-16.08	16.51-16.08	16.73	16.51-15.21	17.16						
14 "	16.73-16.29	16.73-16.08	17.16-16.51	16.73	16.51-15.21	17.16						
21 "	16.95-16.29	16.73-16.08	17.16-16.73	-	16.51-15.64	17.38						
28 "	16.95-16.51	16.29-15.64	16.73-16.51	-	16.51-15.64	17.38						
Moyenne.	16.84-16.35	16.62-15.97	16.89-16.46	16.73	16.51-15.43	17.27						
4 juin.	16.73-16.29	16.08-15.43	16.95-16.51	-	16.51-15.64	17.38						
11 "	16.51-16.08	15.86-15.21	16.73-16.29	-	16.51-15.64	17.38						
18 "	16.29-15.86	15.64-14.99	16.51-16.08	-	16.73-15.86	17.38						
25 "	16.08-15.43	16.08-15.21	16.51-16.08	-	16.73-16.08	17.38						
Moyenne.	16.40-15.92	15.92-15.21	16.68-16.24	-	16.62-15.81	17.38						

AGRICULTURE.

19.—Prix du bacon et du jambon canadiens, sur le marché britannique, 1913—suite.

BACON.—(Par 100 liv.)—fin.

DATE.	CÔTÉS.								(CUMBERLAND)			
	Bristol.		Liverpool.		Londres.		Glasgow.		Liverpool.		Glasgow.	
	\$ c.	\$ c.	\$ c.	\$ c.	\$ c.	\$ c.	\$ c.	\$ c.	\$ c.	\$ c.	\$ c.	\$ c.
2 juillet.	16.51-15.86	16.73-16.08	16.73-16.29	-	-	16.95-16.51	17.38-	-	-	-	-	-
9 "	16.73-16.08	16.51-15.86	16.95-16.51	-	-	17.60-16.95	17.38	-	-	-	-	-
16 "	16.95-16.29	16.51-15.86	17.17-16.51	-	-	17.60-16.95	17.60	-	-	-	-	-
23 "	17.38-16.73	16.73-16.08	17.17-16.29	-	-	17.81-17.17	17.60	-	-	-	-	-
30 "	18.25-17.38	18.03-17.17	17.60-17.17	17.38	-	17.81-17.17	17.60	-	-	-	-	-
Moyenne.	17.17-16.47	16.90-16.26	17.12-16.55	17.38	-	17.55-16.95	17.51	-	-	-	-	-
6 août.	18.24-17.38	18.02-17.17	18.47-17.81	-	-	17.81-17.17	-	-	-	-	-	-
13 "	18.24-17.38	17.60-16.73	18.24-17.81	-	-	17.38-16.73	-	-	-	-	-	-
20 "	17.38-16.73	16.73-15.86	17.60-17.38	-	-	17.38-16.73	-	-	-	-	-	-
27 "	16.95-16.21	16.51-15.64	16.95-16.51	17.00	-	17.38-16.29	-	-	-	-	-	-
Moyenne.	17.70-16.93	17.23-16.35	17.82-17.38	17.00	-	17.49-16.73	-	-	-	-	-	-
3 septembre	16.73-16.08	16.51-15.86	16.73-16.29	17.60	-	17.38-16.29	-	-	-	-	-	-
10 "	16.73-16.08	16.51-15.86	16.73-16.29	17.60	-	16.73-16.29	-	-	-	-	-	-
17 "	16.73-16.08	16.51-15.86	16.73-16.29	16.95	-	16.95-16.51	-	-	-	-	-	-
24 "	17.17-16.73	17.38-16.95	16.95-16.51	-	-	17.17-16.73	-	-	-	-	-	-
Moyenne.	16.84-16.24	16.73-16.14	16.79-16.35	17.38	-	17.06-16.46	-	-	-	-	-	-
1 octobre.	17.38-16.95	17.38-16.95	17.81-17.38	17.81-17.38	17.17-16.73	17.38-16.95	-	-	-	-	-	-
8 "	16.73-16.29	16.95-16.51	17.81-17.60	16.95-16.51	17.17-16.51	16.95-16.51	-	-	-	-	-	-
15 "	16.51-16.29	16.29-15.86	16.51-16.08	16.51-16.29	16.95-16.29	16.95-16.51	-	-	-	-	-	-
22 "	16.29-15.86	16.29-15.86	16.29-16.08	16.29-15.86	16.95-16.29	16.95-16.51	-	-	-	-	-	-
29 "	15.64-15.21	15.21-14.77	15.64-15.21	15.43-14.99	16.95-16.29	16.95-16.51	-	-	-	-	-	-
Moyenne.	16.51-16.12	16.42-15.99	16.81-16.47	16.60-16.21	17.04-16.42	17.04-16.60	-	-	-	-	-	-
5 novembre.	15.64-15.21	14.77-14.34	14.99-14.34	14.77-14.56	16.51-15.86	16.51-16.08	-	-	-	-	-	-
12 "	14.99-14.56	14.77-14.34	14.77-14.34	14.77-14.56	16.51-15.86	16.51-16.08	-	-	-	-	-	-
19 "	15.43-14.99	14.99-14.26	14.99-14.34	15.43-15.21	16.95-16.29	16.51-16.08	-	-	-	-	-	-
26 "	15.21-14.77	14.99-14.56	15.43-14.99	15.43-15.21	16.95-16.29	16.51-16.08	-	-	-	-	-	-
Moyenne.	15.32-14.88	14.88-14.38	15.05-14.50	15.10-14.89	16.73-16.08	16.51-16.08	-	-	-	-	-	-
3 décembre.	15.21-14.77	14.99-14.56	15.43-14.77	-	-	16.53-15.86	16.51-16.08	-	-	-	-	-
10 "	15.21-14.77	14.99-14.34	15.43-14.77	-	-	16.51-15.64	16.51-16.08	-	-	-	-	-
17 "	15.21-14.77	14.77-14.12	15.21-14.56	-	-	16.29-15.64	16.51-15.64	-	-	-	-	-
24 "	14.99-14.77	14.77-13.90	15.21-14.56	-	-	-	16.51-15.64	-	-	-	-	-
31 "	14.99-14.77	14.77-14.12	15.21-14.77	-	-	-	16.51-15.64	-	-	-	-	-
Moyenne.	15.12-14.77	14.86-14.25	15.30-14.69	-	-	16.44-15.71	16.51-15.82	-	-	-	-	-

P R O D U C T I O N .

19.—Prix du bacon et du jambon canadiens, sur le marché britannique, 1913—suite.

JAMBONS LONGS.—(Par 100 liv.)

DATE.	Bristol.		Liverpool.		Londres.		Glasgow.	
	\$ c.	\$ c.	\$ c.	\$ c.	\$ c.	\$ c.	\$ c.	\$ c.
1 janvier	16.73	16.08	15.86	15.21	16.29	15.86	16.08	15.73
8 "	16.73	16.08	15.86	15.21	16.29	15.86	-	-
15 "	16.51	16.08	15.86	14.99	16.08	15.73	-	-
22 "	16.51	15.73	16.51	15.73	-	-	-	-
29 "	16.95	16.08	16.51	15.73	16.51	16.08	-	-
Moyenne	16.69	16.01	16.12	15.37	16.29	15.88	16.08	15.73
5 février	16.95	16.08	16.51	15.73	16.95	16.40	-	-
12 "	16.95	16.08	16.73	15.86	16.95	16.51	-	-
19 "	16.95	16.08	16.73	15.86	16.95	16.51	-	-
26 "	16.95	16.08	17.16	16.57	17.37	16.95	-	-
Moyenne	16.95	16.08	16.78	16.01	17.05	16.59	-	-
5 mars	16.95	16.51	-	16.95	-	-	-	-
12 "	16.95	16.51	17.81	17.16	-	-	-	-
19 "	17.38	16.95	18.03	17.16	18.14	17.38	-	-
26 "	-	-	16.62	15.97	17.38	16.51	-	-
Moyenne	17.09	16.66	17.49	16.81	17.76	16.95	-	-
2 avril	18.03	17.38	18.91	18.03	18.91	18.69	-	-
9 "	18.69	18.25	18.91	18.03	19.13	18.91	-	-
16 "	18.69	18.25	18.91	18.03	16.29	15.64	-	-
23 "	19.13	18.69	18.91	18.03	19.13	18.91	-	-
30 "	19.13	18.69	18.91	18.03	19.13	18.69	-	-
Moyenne	18.73	18.25	18.91	18.03	18.52	18.17	-	-
7 mai	19.13	18.69	18.91	18.03	18.69	18.25	-	-
14 "	19.13	18.69	18.91	18.03	18.69	18.25	-	-
21 "	19.13	18.69	18.91	18.03	19.13	18.69	-	-
28 "	19.56	18.69	18.91	18.03	19.13	18.25	-	-
Moyenne	19.24	18.69	18.91	18.03	18.91	18.36	-	-
4 juin	19.56	18.69	18.91	18.03	19.35	18.47	-	-
11 "	19.56	18.69	19.35	18.47	19.56	18.69	-	-
18 "	19.56	18.69	19.35	18.47	19.78	18.69	-	-
25 "	19.56	19.13	19.35	18.47	19.78	18.91	-	-
Moyenne	19.56	18.80	19.24	18.36	19.62	18.69	-	-

AGRICULTURE.

19.—Prix du bacon et du jambon canadiens, sur le marché britannique, 1913—fin.

JAMBONS LONGS—(Par 100 liv.)—fin.

DATE.	Bristol.		Liverpool.		Londres.		Glasgow.	
	\$ c.	\$ c.	\$ c.	\$ c.	\$ c.	\$ c.	\$ c.	\$ c.
2 juillet.....	20.00	19.56	19.56	18.91	19.78	19.13	-	-
9 ".....	20.00	19.56	19.78	18.91	20.22	19.56	-	-
16 ".....	20.44	19.56	19.78	18.91	20.22	19.56	-	-
23 ".....	20.88	20.00	19.78	18.91	20.44	20.00	-	-
30 ".....	20.88	20.00	20.44	19.78	20.88	20.44	-	-
Moyenne.....	20.04	19.74	19.87	19.08	20.31	19.74	-	-
6 août.....	20.88	20.00	20.44	19.78	20.88	-	-	-
13 ".....	20.88	20.00	20.44	19.78	20.88	20.44	-	-
20 ".....	20.88	20.44	20.44	19.78	20.66	20.22	-	-
27 ".....	20.66	20.00	20.44	19.35	20.44	-	-	-
Moyenne.....	20.83	20.11	20.44	19.67	20.72	20.33	-	-
3 septembre.....	20.66	19.56	20.00	19.35	20.22	19.56	-	-
10 ".....	20.00	19.36	19.13	14.87	19.56	19.35	-	-
17 ".....	19.56	19.13	19.13	14.87	-	-	-	-
24 ".....	19.56	19.13	19.13	14.87	18.47	-	-	-
Moyenne.....	19.95	19.30	19.35	15.99	19.42	19.45	-	-
1 octobre.....	19.35	18.69	18.03	17.38	18.47	17.81	18.25	17.81
8 ".....	19.35	18.69	17.38	16.51	-	-	16.95	16.51
15 ".....	18.25	17.81	16.29	15.21	-	16.95	16.51	16.08
22 ".....	17.81	16.95	16.29	15.21	17.38	16.95	16.51	16.08
29 ".....	17.38	16.95	16.73	15.21	17.38	16.95	16.95	16.51
Moyenne.....	18.43	17.82	16.94	15.90	17.74	17.17	17.03	16.60
5 novembre.....	17.38	16.95	16.73	15.21	17.81	17.38	16.50	16.08
12 ".....	17.38	16.95	16.73	15.21	17.38	16.95	16.51	16.08
19 ".....	17.38	16.95	16.73	15.21	17.38	16.95	16.51	16.08
26 ".....	17.38	16.95	17.17	15.21	17.38	16.95	16.51	16.08
Moyenne.....	17.38	16.95	16.84	15.21	17.49	17.06	16.51	16.08
3 décembre.....	17.38	16.95	17.17	15.21	17.81	17.38	14.56	-
10 ".....	17.38	16.95	17.17	15.21	17.81	17.38	14.56	-
17 ".....	17.81	17.38	17.17	15.21	17.38	16.95	16.51	16.08
24 ".....	17.81	17.38	17.17	15.21	17.81	17.17	16.51	16.08
31 ".....	17.81	17.38	17.17	15.21	17.81	17.17	16.51	16.08
Moyenne.....	17.64	17.21	17.17	15.21	17.72	17.21	15.73	16.08

PRODUCTION.

20.—Prix du fromage canadien sur le marché britannique, 1913.

FROMAGE—(Par 100 liv.)

DATE.	Bristol.		Liverpool.		Londres.		Glasgow.	
	\$ c.	\$ c.	\$ c.	\$ c.	\$ c.	\$ c.	\$ c.	\$ c.
1 janvier	14.12	13.47	14.02	13.37	14.12	13.90	13.90	-
8 "	14.12	13.25	14.02	13.37	14.12	13.69	14.12	-
15 "	14.12	13.25	14.02	13.37	13.90	13.69	14.12	-
22 "	14.12	13.25	14.02	13.37	13.90	13.69	14.12	13.69
29 "	14.12	13.25	14.02	13.37	13.90	13.69	14.12	13.69
Moyenne	14.12	13.29	14.02	13.37	13.79	13.73	14.08	13.69
5 février	14.12	13.25	14.02	13.37	13.90	13.69	14.12	13.69
12 "	14.12	13.25	14.02	13.58	13.90	13.59	14.12	13.69
19 "	14.12	13.25	14.02	13.58	14.12	13.69	14.12	-
26 "	14.12	13.25	14.02	13.58	14.12	13.69	14.12	-
Moyenne	14.12	13.25	14.02	13.58	14.01	13.69	14.12	13.69
5 mars	14.12	13.47	14.02	13.58	14.12	13.90	14.12	-
12 "	14.12	13.47	14.02	13.58	14.12	13.90	14.12	-
19 "	14.12	13.47	14.02	13.58	14.12	13.90	14.12	-
26 "	14.12	13.47	14.02	13.58	14.34	14.12	14.12	-
Moyenne	14.12	13.47	14.02	13.58	14.18	13.96	14.12	-
2 avril	14.12	13.47	14.01	13.47	14.44	14.12	14.12	-
9 "	14.01	13.47	14.01	13.47	14.12	13.90	14.12	-
16 "	14.01	13.47	13.90	13.37	14.12	13.90	14.12	-
23 "	13.90	13.47	13.80	13.15	14.12	13.90	13.90	-
30 "	13.90	13.25	13.58	13.01	13.90	13.47	13.90	-
Moyenne	13.99	13.43	13.86	13.29	14.14	13.86	14.03	-
7 mai	13.69	13.04	13.36	12.92	13.90	13.47	13.90	13.47
14 "	13.69	13.04	13.36	12.70	13.90	13.47	13.90	13.47
21 "	13.69	13.04	13.36	12.70	13.90	13.47	13.90	13.47
28 "	13.47	12.81	13.47	12.92	13.90	13.47	13.90	13.47
Moyenne	13.64	12.98	13.39	12.81	13.90	13.47	13.90	13.47
4 juin	13.47	12.81	13.69	13.36	13.90	13.69	13.90	-
11 "	13.69	12.81	12.70	12.37	13.59	12.37	13.90	-
18 "	13.69	13.04	12.70	12.37	12.81	12.38	12.37	11.94
25 "	13.47	13.04	13.25	12.81	13.69	13.25	13.04	12.59
Moyenne	13.58	12.93	13.09	12.73	13.50	12.92	13.30	12.27

A G R I C U L T U R E .

20.—Prix du fromage canadien sur le marché britannique, 1913—fin.

FROMAGE—(Par 100 liv.)—fin.

DATE.	Bristol.		Liverpool.		Londres.		Glasgow.	
	§ c.	§ c.	§ c.	§ c.	§ c.	§ c.	§ c.	§ c.
2 juillet.....	13.90	13.25	13.58	13.15	13.47	13.25	13.04	-
9 ".....	14.34	14.12	14.12	13.69	13.90	13.69	-	-
16 ".....	14.23	13.90	14.01	13.58	14.34	14.12	-	-
23 ".....	14.12	13.69	14.12	13.69	14.45	13.90	-	-
30 ".....	14.12	13.69	14.12	13.69	14.12	13.90	14.12	13.69
Moyenne.....	14.14	13.73	13.99	13.56	14.86	13.77	13.08	13.69
6 août.....	14.12	13.69	14.12	13.69	14.34	14.12	14.12	13.90
13 ".....	14.12	13.69	14.23	13.69	14.34	14.12	14.12	13.90
20 ".....	14.23	13.69	14.23	13.69	14.34	14.12	14.12	13.69
27 ".....	14.23	13.69	14.23	13.69	14.34	14.12	14.12	13.69
Moyenne.....	14.18	13.69	14.20	13.69	14.34	14.12	14.12	13.80
3 septembre.....	14.34	13.90	14.34	13.90	14.45	14.12	14.34	13.90
10 ".....	14.45	14.01	14.56	14.01	14.56	14.34	14.56	13.12
17 ".....	14.67	14.12	14.56	14.01	14.56	14.34	14.56	13.12
24 ".....	14.67	14.12	14.56	14.01	14.77	14.56	14.56	13.12
Moyenne.....	14.53	14.04	14.51	13.98	14.59	14.34	14.51	13.32
1 octobre.....	14.56	14.01	14.45	14.01	14.67	14.34	14.56	-
8 ".....	14.45	13.90	14.34	13.79	14.56	14.34	14.56	-
15 ".....	14.34	13.90	14.23	13.69	14.12	13.90	14.34	-
22 ".....	14.34	13.79	14.12	13.58	14.34	14.12	14.34	-
29 ".....	14.12	13.69	14.12	13.58	14.34	14.12	14.12	-
Moyenne.....	14.36	13.86	14.25	13.73	14.41	14.16	14.38	-
5 novembre.....	14.12	13.69	14.12	13.58	14.34	14.12	14.34	-
12 ".....	14.23	13.69	14.23	13.80	14.34	14.12	14.34	-
19 ".....	14.34	13.80	14.34	13.80	14.56	14.34	14.34	-
26 ".....	14.34	13.80	14.34	13.80	14.56	14.34	14.56	-
Moyenne.....	14.26	13.75	14.26	13.75	14.45	14.23	14.40	-
3 décembre.....	14.45	13.90	14.45	13.90	14.77	14.34	14.56	-
10 ".....	14.67	14.12	14.56	14.01	14.99	14.56	14.56	-
17 ".....	14.88	14.23	14.77	14.23	14.77	14.56	14.77	-
24 ".....	14.88	14.23	14.77	14.23	14.77	14.56	14.77	-
31 ".....	14.88	14.23	14.77	14.23	14.77	14.56	14.77	-
Moyenne.....	14.75	14.14	14.66	14.12	14.81	14.52	14.69	-

PRODUCTION.

Production mondiale des céréales.—Le tableau 21 est reproduit du Bulletin de Statistique Agricoles et Commerciale de l'Institut International d'Agriculture, mais on en a converti les poids et mesures métriques en équivalents canadiens. Il donne les superficies et rendements du blé, du seigle, de l'orge et de l'avoine dans les principaux pays du monde, en 1913 (hémisphère du nord), et en 1913-14 (hémisphère du sud), en comparaison avec ceux des années 1912 et 1912-13. Le tableau ne comprend que les pays ayant donné leur adhésion à l'Institut.

21.—Production mondiale des céréales, 1912-13 et 1913-14.

Pays.	1912-13.	1913-14.	Pour-	1912-13.	1913-14.	Pour-	1912-13	1913-14
	000 acres.	000 acres.	cent. de 1912-13. p.c.	000 boiss.	000 boiss.	cent de 1912-13. p.c.	boiss. paracre	boiss. paracre
Blé—								
Allemagne..	4,758	4,878	102.5	160,225	171,077	106.8	33.61	35.09
Autriche...	3,114	2,998	96.3	69,639	59,626	85.6	22.30	19.93
Hongrie...	9,568	8,484	90.3	184,643	168,249	91.1	19.33	19.78
Belgique...	397	394	99.4	15,348	15,042	98.0	38.66	38.22
Bulgarie...	2,769	2,545	91.9	63,750	60,627	95.1	23.05	23.79
Danemark..	134	134	100.0	3,615	6,672	184.5	27.06	49.90
Espagne....	9,625	9,644	100.2	109,784	112,402	102.4	11.45	11.66
France... ..	16,239	16,170	99.6	334,336	322,732	96.5	20.52	19.93
Royaume- Uni.....	1,971	1,790	90.9	57,402	56,691	98.8	29.14	31.67
Italie.....	11,751	11,842	100.8	165,721	214,407	129.4	14.13	18.14
Luxem- bourg..	27	27	102.4	665	644	96.9	24.83	23.94
Norvège... ..	12	12	100.0	331	324	98.0	26.62	26.17
Suède... ..	-	-	-	7,797	9,330	119.7	-	-
Pays-Bas... ..	143	140	97.8	5,515	4,773	86.5	38.51	34.20
Roumanie..	5,114	4,011	78.4	89,413	84,192	94.2	17.55	20.97
Russie (Europe)..	60,666	62,068	102.3	623,761	837,787	134.3	10.26	13.53
Russie (Asie)....	10,729	13,103	122.1	103,270	138,005	133.6	9.67	10.56
Suisse.....	104	105	100.4	3,178	3,509	110.4	30.48	33.46
Canada.....	10,997	11,015	100.2	224,159	231,717	103.4	20.38	21.04
Etats- Unis... ..	45,815	50,185	109.5	730,279	763,392	104.5	15.91	15.17
Inde.....	31,141	29,569	95.0	370,514	358,389	96.7	11.90	12.19
Japon.....	1,216	1,273	104.7	25,692	25,207	98.1	21.11	19.78
Algérie... ..	3,614	3,448	95.4	27,172	36,848	135.6	7.58	11.71
Tunisie... ..	1,410	1,235	87.6	3,858	5,512	142.9	2.68	4.46
Argentine..	17,096	16,242	95.0	187,393	131,542	70.2	11.00	8.03
Chili... ..	-	1,152	-	-	11,986	-	-	10.41
Australie... ..	7,339	9,108	124.1	91,970	113,343	123.2	12.49	12.49
Nouvelle- Zélande..	190	167	87.8	5,134	5,389	105.0	27.06	32.27
Totaux et moyennes... ..	255 939	261,739	102.23	3,664,564	3,949,414	107.7	14 32	15 08

AGRICULTURE.

21.—Production mondiale des céréales, 1912-13 et 1913-14—suite.

Pays.	1912-13.	1913-14.	Pour- cent. de 1912-13.	1912-13.	1913-14.	Pour- cent. de 1912-13.	1912-13	1913-14
	000 acres.	000 acres.	p.c.	000 boiss.	000 boiss.	p.c.	boiss. par acre.	boiss. par acre.
Seigle—								
Allemagne...	15,489	15,850	102.3	456,604	481,174	105.4	29.47	30.43
Autriche...	5,022	4,853	96.6	106,472	117,113	110.0	21.99	24.06
Hongrie...	5,504	2,901	95.3	56,853	56,005	98.5	18.80	19.44
Belgique...	650	641	98.6	21,313	21,357	100.2	32.82	33.30
Danemark...	607	607	100.0	18,894	17,080	90.4	31.07	28.20
Espagne...	1,944	1,918	98.6	18,867	27,916	148.0	9.72	14.50
France...	2,969	2,958	99.6	48,746	53,365	109.5	16.41	18.00
Italie...	305	307	100.6	5,285	5,589	105.8	17.37	18.16
Luxem- bourg...	26	25	98.5	652	679	108.6	25.33	26.77
Norvège...	37	37	100.0	1,041	972	93.4	28.04	26.13
Suède...	—	—	—	23,076	22,266	96.5	—	—
Hollande...	563	562	99.8	15,852	15,266	96.3	28.20	27.08
Roumanie...	265	224	84.5	3,604	3,740	103.8	13.54	16.73
Russie (Europe)...	70,794	71,860	101.5	1,010,983	971,955	96.1	14.34	13.54
Russie (Asie)...	2,584	3,100	120.0	33,075	30,017	90.8	12.75	9.72
Suisse...	61	60	99.0	1,705	1,752	102.8	28.20	29.16
Canada...	127	119	93.7	2,428	2,300	94.7	19.11	19.28
Etats- Unis...	2,117	2,557	120.8	35,664	41,381	116.0	16.89	16.25
Argentine...	99	227	230.6	1,413	3,346	236.8	14.24	14.66
Totaux et moyennes...	109,163	108,806	99.6	1,862,527	1,873,273	100.5	17.06	17.22
Orge—								
Allemagne...	3,928	4,087	104.0	159,926	168,711	105.5	40.71	41.26
Autriche...	2,634	2,699	102.5	78,382	80,390	102.6	29.74	29.74
Hongrie...	2,756	3,043	110.4	72,119	82,783	109.3	26.21	26.02
Belgique...	84	84	99.7	4,253	4,146	97.5	50.37	48.26
Danemark...	597	597	100.0	24,981	27,286	109.2	41.82	43.68
Espagne...	3,298	3,869	117.3	59,995	68,773	114.6	18.22	17.84
France...	1,877	1,890	100.7	50,588	50,248	99.3	26.95	26.58
Royaume- Uni...	1,814	1,930	106.4	60,632	68,356	112.7	33.46	35.59
Italie...	604	620	102.7	8,403	10,803	128.6	13.94	17.47
Luxem- bourg...	3	4	132.9	92	116	95.4	32.34	30.48
Norvège...	89	89	100.0	3,247	3,369	98.0	36.62	37.92
Suède...	—	—	—	14,156	16,912	119.5	—	—
Hollande...	66	66	100.7	3,346	3,296	98.5	50.74	49.62
Roumanie...	1,235	1,390	112.5	20,934	27,650	132.1	16.91	19.89
Russie (Europe)...	28,119	30,191	107.4	455,957	549,775	120.6	16.17	18.22
Russie (Asie)...	824	1,081	131.3	12,325	16,544	134.2	14.87	15.24
Suisse...	12	13	103.6	427	450	105.4	34.57	35.13
Canada...	1,581	1,613	102.0	49,398	48,319	97.1	31.24	29.96

PRODUCTION.

21.—Production mondiale des céréales, 1912-13 et 1913-14—fin.

Pays.	1912-13.	1913-14.	Pour-cent. de 1912-13.	1912-13.	1913-14.	Pour-cent. de 1912-13.	1912-13	1913-14
Orge.—fin.	000 acres.	000 acres.	p.c.	000 boiss.	000 boiss.	p.c.	boi s. paracre	boiss. paracre
Etats-Unis.	7,530	7,499	99.6	223,819	178,185	79.6	29.74	23.79
Japon.	3,132	3,296	105.2	99,574	101,074	101.5	31.78	33.09
Algérie.	3,430	3,152	91.9	32,887	50,032	152.1	9.67	15.80
Tunisie.	1,188	988	83.2	3,077	6,430	209.0	2.60	6.51
Argentine.	267	418	156.6	4,460	8,038	180.2	16.72	19.33
Chili.	—	124	—	—	5,741	—	—	46.47
Nouvelle-Zélande.	37	32	86.5	1,411	1,247	88.3	38.10	38.85
Totaux et moyennes.	65 105	68,775	104.8	1 444,389	1 578,674	109.2	22.19	22.95
Avoine—								
Allemagne.	10,842	10,967	101.2	552,464	629,871	114.0	50.91	57.47
Autriche.	4,613	4,707	102.0	157,572	173,606	110.2	34.11	37.00
Hongrie.	2,708	3,140	115.9	75,582	99,737	132.0	27.82	31.75
Belgique.	648	671	103.6	33,023	42,188	127.8	50.91	62.73
Danemark.	1,059	1,059	100.0	48,765	53,418	109.5	46.18	50.38
Espagne.	1,279	1,351	104.9	21,680	23,843	110.0	17.06	17.58
France.	9,840	9,881	100.0	334,205	352,338	105.4	33.85	35.69
Royaume-Uni.	4,075	3,961	97.2	189,036	189,558	100.3	46.45	47.76
Italie.	1,254	1,251	99.7	26,641	40,912	153.6	21.25	32.80
Luxembourg.	77	77	100.0	2,758	3,423	124.1	35.95	44.35
Hollande.	341	342	100.5	17,151	23,308	135.9	50.38	67.96
Norvège.	263	263	100.0	12,731	12,870	101.1	48.55	49.07
Suède.	—	—	—	82,604	93,945	113.7	—	—
Roumanie.	943	1,290	136.8	20,101	34,496	171.6	21.25	26.77
Russie (Europe).	41,216	41,778	101.4	916,014	1,036,239	113.1	22.30	24.93
Russie (Asie).	4,810	5,734	119.2	89,888	125,449	139.6	18.63	21.78
Suisse.	82	81	98.9	3,780	4,792	126.8	46.45	59.30
Canada.	9,966	10,434	104.7	391,629	404,669	103.3	39.29	38.78
Etats-Unis.	37,917	38,342	101.1	1,334,909	1,056,133	79.1	35.16	27.55
Japon.	115	120	104.4	5,176	5,077	98.1	44.87	42.25
Algérie.	476	539	113.2	11,624	16,916	145.5	24.40	31.49
Tunisie.	134	133	99.3	2,334	3,891	166.7	17.32	29.13
Argentine.	2,946	3,086	104.7	109,064	66,139	60.6	37.00	21.52
Nouvelle-Zélande.	387	362	93.5	15,422	17,100	110.9	39.89	47.23
Totaux et moyennes.	135,991	139,569	102.6	4,454,153	4,509,918	101.2	32.75	32.31

Forêts.—Suivant les évaluations de la Division Forestière du ministère de l'Intérieur, la surface totale du territoire couvert par le bois de construction, au Canada, est de 500 à 600 millions d'acres dont de 2 à 3 cents millions sont couverts de bois de construction propre, par sa grandeur, à être livré au commerce. Voici quelles sont, en acres et par provinces, les surfaces couvertes en bois de valeur com-

FORÊTS.

merciale: Nouvelle-Ecosse, 5,000,000; Nouveau-Brunswick, 9,000,000; Québec, 100,000,000; Ontario, 70,000,000; Provinces du Nord-Ouest (Manitoba, Saskatchewan et Alberta), 11,000,000; Colombie-Britannique, 100,000,000. Ces chiffres forment un grand total, pour le Canada, de 295,000,000 d'acres.

Réserves forestières.—Dans les Provinces maritimes, Québec, Ontario, et la plus grande partie de la Colombie-Britannique, l'administration des forêts est sous le contrôle provincial; mais les forêts des terres publiques des provinces du Nord-Ouest et de la zone des chemins de fer de la Colombie-Britannique, sont sous le contrôle du gouvernement fédéral. Depuis de longues années, les gouvernements fédéral et provinciaux ont adopté la politique de mettre de côté des réserves forestières, dans le but d'assurer un approvisionnement permanent de bois de construction, de maintenir des conditions favorables à un approvisionnement d'eau permanent, et de protéger les animaux, poissons et oiseaux vivant dans les limites de ces réserves. Grâce aux lois qui se sont succédé, la superficie des réserves forestières du Canada s'est augmentée de 7,413,760 acres, en 1901, à 152,833,955 acres en 1914. Sur ce total, 107,997,513 acres sont situés dans la province de Québec, 14,430,720 dans Ontario, et 2,474,240 dans la Colombie-Britannique, sous le contrôle du gouvernement provincial, et 27,931,482 acres dans les terres sous la juridiction fédérale au Manitoba, en Saskatchewan, en Alberta et dans la Colombie-Britannique.¹

Les réserves forestières fédérales sont distribuées comme suit: Manitoba, 2,606,400 acres; Saskatchewan, 6,195,706 acres; Alberta, 16,711,776 acres; Colombie-Britannique 2,417,600 acres. La plus vaste réserve est celle des Montagnes Rocheuses en Alberta, qui couvre 11,656,320 acres. Dans la plupart des cas, l'administration actuelle des réserves forestières est un peu plus importante qu'un service de prévention et de contrôle des feux de forêts, surtout à cause de la nomination de gardes-forestiers, de la mise en force des réglementations préventives contre l'incendie, et l'adjonction d'accessoires contre l'incendie; mais on prend actuellement des mesures, spécialement par l'instruction et l'entraînement d'experts forestiers, pour soumettre graduellement les terres forestières du Canada à une administration plus scientifique et plus rémunérative.

Essences forestières du Canada.—Voici une liste des principales essences forestières du Canada, suivant leur ordre d'importance en ce pays:

Ontario et Québec.		Provinces du Nord-Ouest et Montagnes Rocheuses.	
Nom populaire.	Nom botanique.	Nom populaire.	Nom botanique.
Epinette blan.	<i>Picea canadensis.</i>	Epinette blan.	<i>Picea canadensis.</i>
Pin blanc.....	<i>Pinus Strobus.</i>	*Tremble.....	<i>Populus tremuloides.</i>
Sapin-baume..	<i>Abies balsamea.</i>	*Peupl.-baume	<i>Populus balsamifera.</i>
Pruche.....	<i>Tsuga canadensis.</i>	Pin gris..	<i>Pinus divaricata.</i>
		Epinette noire	<i>Picea mariana.</i>
		Epinetterouge	<i>Larix americana.</i>

¹ Pour renseignements sur la Législation des Réserves Forestières, adoptée par le gouvernement canadien, voir l'Annuaire du Canada, 1906, p. xvii-xviii, et 1911, p. xvi.

PRODUCTION.

Ontario et Québec.		Provinces du Nord-Ouest et Montagnes Rocheuses.	
Nom populaire.	Nom botanique.	Nom populaire.	Nom botanique.
*Bouleau.....	<i>Betula lutea, alba var. papyrifera.</i>	*Bouleau blanc	<i>Betula alba, var. papyrifera.</i>
Pin rouge.....	<i>Pinus resinosa.</i>	Pin lodgepole.	<i>Pinus Murrayana.</i>
Cèdre.....	<i>Thuja occidentalis.</i>	Sapin des Alp.	<i>Abies lasiocarpa.</i>
Epinetterouge	<i>Larix americana.</i>	Mélèze des Alpes.....	<i>Larix lyalli.</i>
*Erable.....	<i>Acer saccharum, saccharinum, rubrum.</i>	Colombie-Britannique.	
*Tilleul.....	<i>Tilia americana.</i>	Sapin Douglas	<i>Pseudo-Tsuga mucronata.</i>
Pin gris.....	<i>Pinus divaricata.</i>	Cèdre géant..	<i>Thuja plicata.</i>
*Orme.....	<i>Ulmus americana.</i>	Pruche de l'Ouest.....	<i>Tsuga heterophylla.</i>
*Frêne.....	<i>Fraxinus americana, nigra.</i>	Epinette Sitka	<i>Picea sitchensis.</i>
*Chêne.....	<i>Quercus alba, rubra.</i>	Epinette Englemann.....	<i>Picea Englemanni.</i>
*Peuplier.....	<i>Populus, balsamifera, tremuloides.</i>	Sapin des Alp.	<i>Abies lasiocarpa, amabilis</i>
*Hêtre.....	<i>Fagus atropinicea.</i>	Pin massif....	<i>Pinus ponderosa.</i>
		Mélèze de l'Ouest... ..	<i>Larix occidentalis</i>
		Pin lodgepole.	<i>Pinus Murrayana</i>

Nota.—Les arbres marqués d'un astérisque (*) sont de bois dur; tous les autres sont de bois tendre.

Valeur des produits forestiers.—Le tableau 22 est une évaluation des différentes classes de produits forestiers, pendant les années civiles 1911 et 1912. Les chiffres sont en nombres ronds de cent milliers de dollars, et forment un résumé aussi exact qu'il se puisse faire des données qu'on peut se procurer. Les uns viennent des statistiques réunies par la Division Forestière, les autres sont le résultat d'évaluations.

22.—Valeur approximative des produits forestiers, 1911 et 1912.

Variété de bois de service.	1911.	1912.
	\$	\$
Bois de service, lattes et bardeaux.....	82,000,000	84,000,000
Bois de chauffage.....	47,000,000	50,000,000
Bois de pulpe.....	10,000,000	12,000,000
Poteaux et barres.....	9,500,000	10,000,000
Dormants.....	6,000,000	8,000,000
Bois carré exporté.....	800,000	1,900,000
Bois de tonnerie.....	1,800,000	1,700,000
Perches.....	1,100,000	1,200,000
Billots exportés.....	800,000	1,100,000
Matériaux de tanneurs.....	900,000	1,000,000
Bois rond pour les mines.....	500,000	600,000
Exportations diverses.....	200,000	300,000
Produits divers.....	10,000,000	10,500,000
Total.....	170,600,000	182,300,000

FORÊTS.

Usages des bois canadiens.—L'épinette est le bois le plus important du Canada, au point de vue de la construction, et de la fabrication de la pulpe. On se sert de l'érable comme bois de chauffage, ainsi que dans la fabrication des wagons, des instruments agricoles, des planchers de bois dur, et dans la distillation. Le cèdre est le bois le plus important du Canada pour la fabrication des perches, des poteaux de clôture, des barres, des dormants de chemin de fer et des bardeaux. Le pin blanc et le sapin Douglas sont des essences importantes de bois de construction. Le hêtre, le peuplier et le pin gris sont beaucoup employés comme bois de chauffage. Le pin rouge, la pruche et l'épinette rouge sont des bois de construction de moindre importance. Le sapin-baume est un important bois à pulpe. Le pin jaune croît dans l'intérieur de la Colombie-Britannique, et recouvre une superficie considérable de la zone sèche. L'orme est un bois important pour la tonnellerie, ainsi que le chêne, le frêne et le tilleul.

23.—Quantité et valeur de la coupe du bois de construction, lattes et bardeaux, par provinces, 1912 et 1913.

Provinces.	Bois.		Bardeaux.		Lattes.	
	Quantité.	Valeur.	Quantité.	Valeur.	Quantité.	Valeur.
	M.P.M.P.	\$	M.	\$	M.	\$
1912.						
Ontario.....	1,385,186	26,774,937	151,092	359,557	303,058	793,385
Colombie-Britannique.	1,313,782	17,738,830	778,045	1,503,582	124,459	204,234
Québec.....	677,215	10,693,262	330,874	665,479	117,102	291,739
Nouveau-Brunswick...	449,738	6,042,533	280,081	576,549	223,426	468,633
Nouvelle-Ecosse.....	312,763	4,306,083	22,065	37,396	82,311	181,878
Saskatchewan.....	157,255	2,535,611	—	—	42,531	109,767
Manitoba.....	39,535	545,356	100	200	1,418	2,360
Alberta.....	47,478	745,868	2,572	8,969	1,801	5,424
Ile du Prince-Edouard.	6,771	93,304	13,514	23,587	2,910	7,202
Total.....	4,389,723	69,475,784	1,578,343	3,175,319	899,016	2,064,622
1913.						
Ontario.....	1,101,066	25,772,617	128,211	308,277	262,869	710,808
Colombie-Britannique.	1,173,647	16,428,218	643,484	1,204,713	108,859	163,688
Québec.....	603,346	10,618,528	363,560	807,035	90,231	225,277
Nouveau-Brunswick...	399,247	5,758,849	306,148	659,381	198,555	485,790
Nouvelle-Ecosse.....	247,722	3,669,264	41,327	81,744	53,448	128,339
Saskatchewan.....	114,800	1,908,482	225	506	21,150	58,893
Manitoba.....	71,961	946,458	2,124	2,655	50	88
Alberta.....	44,462	608,902	—	—	4,516	10,400
Ile du Prince-Edouard.	6,391	85,120	200	330	—	—
Total.....	3,816,642	65,796,438	1,485,279	3,064,641	739,678	1,783,283

Nota.—M.P.M.P. signifie 1,000 pieds, mesure de planche.

PRODUCTION.

24.—Quantité et valeur du bois servant à la fabrication de la pulpe, en 1911, 1912 et 1913.

Provinces.	Bois consommé.	Valeur.	Valeur moyenne par corde.	Pulpe produite.	Nombre de fabriques faisant rapport.
	Cordes.	\$	\$ cts.	Tonnes.	Nomb.
1911.					
Québec	390,426	2,516,683	6.45	312,522	23
Ontario	213,667	1,457,224	6.82	140,959	12
Nouveau-Brunswick	45,824	251,858	5.50	24,163	4
Nouvelle-Ecosse	22,221	111,119	5.00	19,099	7
Colombie-Britannique	150	1,140	7.60	90	1
Total	672 288	4,338 024	6.45	496 833	47
1912.					
Québec	578,855	3,386,705	5.85	459,420	24
Ontario	173,903	1,235,343	7.10	142,257	11
Nouveau-Brunswick	52,041	287,060	5.52	29,525	4
Nouvelle-Ecosse	26,176	113,209	4.32	26,176	7
Colombie-Britannique	35,067	193,265	5.51	25,254	2
Total	866 042	5,215 582	6.02	682 632	48
1913.					
Québec	629,934	4,107,689	6.52	514,299	26
Ontario	321,244	2,297,389	7.15	228,498	12
Nouveau-Brunswick	53,121	342,243	6.44	29,911	4
Nouvelle-Ecosse	20,562	94,829	4.61	20,562	4
Colombie-Britannique	84,173	401,218	4.77	61,354	2
Total	1,109.03	47 243 689	6.53	854 624	4

Nota.—La corde = 128 pieds cubes.

25.—Sortes de bois employé dans les fabriques de pulpe, par quantité et valeur, en 1911, 1912 et 1913.

Sortes de bois.	1911.			1912.			1913.		
	Quantité.	Valeur.	Valeur moyen.	Quantité.	Valeur.	Valeur moyen.	Quantité.	Valeur.	Valeur moyen.
	Cordes.	\$	\$ cts.	Cordes.	\$	\$ cts.	Cordes.	\$	\$ cts.
Epinette.....	548,276	3,548,824	6.47	677,747	4,125,695	6.09	754,858	5,104,221	6.76
Sapin-baume	117,400	750,950	6.40	164,587	955,950	5.81	283,292	1,806,911	6.38
Pruche	1,670	8,640	5.18	19,178	105,988	5.53	47,360	201,480	4.25
Peuplier	4,186	25,830	6.17	4,405	27,335	6.20	4,141	29,081	7.02
Mélèze	-	-	-	85	454	5.34	-	-	-
Pin	-	-	-	40	160	4.00	19,383	101,675	5.25
Totaux.....	672,288	4,338,024	6.45	866,042	5,215,582	6.02	1,109,034	7,243,368	6.53

¹ Y compris une petite quantité de bois non spécifié.

FORÊTS.

26.—Quantité de bois consommé et de pulpe fabriquée, 1912 et 1913.

BOIS CONSOMMÉ.

Procédé de manufacture.	Québec.	Ontario.	Nouv.-Brunswick.	Nouv.-Ecosse.	Colom.-Britannique.	Total.
	Cordes.	Cordes.	Cordes.	Cordes.	Cordes.	Cordes.
Mécanique.... 1912	339,987	110,612	7,010	26,176	15,441	499,226
1913	398,664	135,753	6,702	20,562	38,535	600,216
Sulfite. 1912	166,011	63,291	37,031	-	19,626	285,959
1913	105,650	175,398	40,419	-	45,638	367,105
Sulfate. 1912	69,938	-	-	-	-	69,938
1913	120,476	10,093	6,000	-	-	136,569
Soude.... 1912	5,919	-	8,000	-	-	13,919
1913	5,144	-	-	-	-	5,144
Autres procédés. 1912	578,855	173,903	52,041	26,176	35,067	866,042
1913	629,934	321,244	53,121	20,562	84,173	1,109,034

PULPE FABRIQUÉE.

Procédé de manufacture.	Tonnes.	Tonnes.	Tonnes.	Tonnes.	Tonnes.	Tonnes.
Mécanique 1912	339,987	110,612	7,010	26,176	15,441	499,226
1913	398,664	135,753	6,702	20,562	38,535	600,216
Sulfite. . 1912	83,005	31,645	18,515	-	9,813	142,978
1913	52,825	87,699	20,209	-	22,819	183,552
Sulfate. 1912	33,469	-	-	-	-	33,469
1913	60,238	5,046	3,000	-	-	68,284
Soude. 1912	2,959	-	4,000	-	-	6,95
1913	2,572	-	-	-	-	2,572
Autres procédés. 1912	459,420	142,257	29,525	26,176	25,254	682,632
1913	514,299	228,498	29,911	20,562	61,354	854,624

27.—Quantité et valeur des dormants et poteaux achetés par les compagnies de chemins de fer et les compagnies d'électricité, 1912 et 1913.

Acheté par.	1912.			1913.		
	Quantité.	Valeur.	Valeur moyen.	Quantité.	Valeur.	Valeur moyen.
	Nomb.	\$	\$ cts.	Nomb.	\$	\$ cts.
Chemins de fer :						
Dormants .	20,825,209	9,131,675	0.49	19,490,491	8,245,166	0.42
Poteaux de téléphone et de télégraphe	549,560	830,793	1.51	469,521	833,259	1.77
Tramways électri. :						
Dormants.....	483,362	242,194	0.50	391,223	225,086	0.58
Poteaux de téléphone et de télégraphe ¹	58,996	282,731	4.74	65,071	355,072	5.45
Total, dormants. . .	21,308,571	9,373,869	0.44	19,881,714	8,740,849	0.43
Total, Poteaux de téléphone et de télégraphe	608,556	1,113,524	1.83	534,592	1,188,331	2.22

¹ Y compris poteaux achetés par les compagnies d'énergie et de lumière.

PRODUCTION.

28.—Nombre et valeur des peaux et fourrures d'animaux

Espèces de fourrures.	Ile du Prince-Edouard.		Nouvelle-Ecosse.		Nouveau-Brunswick.		Québec.		Ontario.	
	Nomb	\$	Nomb	\$	Nomb	\$	Nomb	\$	Nomb.	\$
Fourrures assorties	-	45	-	4,162	-	4,016	-	141,200	-	70,804
Blaireaux.....	-	-	2	2	-	-	-	-	-	-
Ours, noirs.....	-	-	-	-	10	96	96	1,248	27	307
Ours, bruns.....	-	-	-	-	-	-	-	-	1	10
Ours, gris.....	-	-	-	-	-	-	-	-	-	-
Ours, blancs.....	-	-	-	-	-	-	-	-	4	60
Ours, non spécifiés...	-	-	27	467	172	1,673	976	10,527	481	5,222
Castors.....	-	-	-	-	-	-	4,778	17,975	1,850	8,984
Caribous.....	-	-	-	-	2	4	257	838	70	302
Coyotes, ou Loups de prairie.....	-	-	-	-	-	-	-	-	-	-
Chevreuils, non spécifiés...	-	-	-	-	74	174	339	821	52	167
Orignaux.....	-	-	-	-	3	12	1,015	4,522	-	-
Hermine (belet.)	191	73	2,160	1,092	2,185	1,053	7,787	2,850	5,784	1,935
Martres (pékans)..	-	-	-	-	21	192	667	5,272	762	5,776
Renards, noirs....	-	-	-	-	-	-	8	990	8	1,950
Renards, bleus....	-	-	-	-	-	-	2	20	-	-
Renards, croisés..	-	-	1	15	-	-	125	1,506	136	1,552
Renards, rouges..	-	-	-	-	128	552	5,098	35,142	451	2,252
Renards, argentés.	1	800	-	-	1	150	173	33,413	35	5,840
Renards, blancs...	-	-	-	-	-	-	51	205	104	1,078
Renards, non spécifiés...	44	400	518	3,757	671	4,051	-	-	2,162	15,148
"Grampus".....	-	-	-	-	-	-	-	-	-	-
Lynx, et chats sauvages.....	-	-	211	1,355	112	671	850	12,665	615	8,277
Martres.....	-	-	21	155	130	777	7,501	46,986	3,108	20,362
Fouines.....	67	372	1,139	6,733	585	3,045	6,546	36,889	11,529	55,114
Elans.....	-	-	10	33	21	111	49	415	257	1,796
Boeufs musqués...	-	-	-	-	-	-	-	-	-	-
Rats musqués....	2,057	876	5,606	2,765	6,632	3,072	50,805	18,866	118,080	48,476
Loutres.....	-	-	32	745	42	912	1,517	28,547	788	18,084
Panthères.....	-	-	-	-	-	-	-	-	-	-
Lapins.....	23	2	-	-	-	-	822	173	716	29
Ratons.....	-	-	360	617	467	616	513	785	3,516	4,710
Mouffet. (b. puan.)	-	-	588	835	292	362	4,185	5,175	8,201	9,901
Ecureuils.....	-	-	-	-	-	-	18	6	7	3
Veauxmarins (seal)	-	-	4	15	-	-	-	-	-	-
Vaches marines...	-	-	-	-	-	-	207	372	-	-
Baleines.....	-	-	-	-	-	-	-	-	-	-
Loups.....	-	-	-	-	-	-	52	475	614	8,962
Volverennes.....	-	-	-	-	-	-	6	18	-	-
Valeur totale, 1910.	-	2,568	-	22,748	-	21,539	-	407,901	-	297,101
Valeur totale, 1900.	-	517	-	9,377	-	11,359	-	138,408	-	112,467

PEAUX ET FOURRURES D'ANIMAUX SAUVAGES.

sauvages tués en 1910, d'après le recensement de 1911.

Manitoba.	Saskatchewan.	Alberta.	Colombie-Britannique.	Yukon.	Territoires non organisés.	Canada.			
Nomb	\$	Nomb.	• \$	Nomb.	\$	Nomb.	\$	Nomb	\$
-	700	-	10,187	-	20,800	-	37,626	-	445,320
1	2	86	108	-	150	-	279	127	262
-	-	90	720	-	1,415	-	2,644	168	7,926
-	-	-	-	-	-	-	327	7	632
-	-	-	-	-	-	-	35	12	55
-	-	-	-	-	-	-	19	-	21
-	-	-	-	-	-	-	334	24	364
-	-	-	-	-	-	-	-	229	289
21	312	416	4,422	206	1,792	521	4,503	315	35,712
-	-	2,800	14,384	1,643	7,420	3,663	37,264	2,712	131,833
-	-	231	2,293	-	-	-	808	808	8,495
41	121	22	107	211	674	448	1,732	-	2,673
-	-	10	138	3	8	2	2	-	-
-	-	-	-	-	-	-	-	-	-
882	410	14,810	5,665	6,228	2,409	1,370	479	1,289	6,680
1	8	77	668	11	78	432	6,270	-	4,534
-	-	-	-	-	-	-	-	5	21,535
-	-	-	-	-	-	-	-	2,660	21,986
-	-	-	-	-	-	-	-	25	12,507
-	-	-	-	-	-	-	-	35	12,507
-	-	-	-	-	-	-	-	35	55
-	-	-	-	-	-	-	-	773	17,557
-	-	-	-	-	-	-	-	773	59,863
-	-	-	-	-	-	-	-	12,619	97,399
-	-	-	-	-	-	-	-	30,735	10,581
-	-	-	-	-	-	-	-	8,221	2,343
16	95	-	-	30	431	3	75	31	24,182
-	-	-	-	-	-	-	-	419	419
7	112	1,237	16,409	702	9,363	884	15,553	24,917	8,159
5	78	1,902	15,755	889	7,582	3,584	30,972	68,312	114,756
717	3,931	4,373	21,693	2,133	9,158	4,097	16,181	56,708	221,583
1	3	620	8,762	136	379	-	-	5,199	221,500
-	-	-	-	-	-	-	-	38	18,700
19,002	6,602	327,634	88,779	182,408	39,013	14,585	3,817	40,768	950
-	-	493	8,095	154	2,201	-	-	37,506	286,213
-	-	-	-	-	-	-	-	5,721	102,291
-	-	-	-	-	-	-	-	22	280
-	-	-	-	-	-	-	-	2,318	280
-	-	-	-	-	-	-	-	225	429
-	-	-	-	-	-	-	-	3,879	429
-	-	-	-	-	-	-	-	3,042	7,038
-	-	-	-	-	-	-	-	19,14,681	17,515
26	32	1,239	1,039	100	79	17	28	2	429
-	-	-	-	-	-	-	-	8,210	32,997
-	-	-	-	-	-	-	-	285	652
-	-	-	-	-	-	-	-	88	88
692	2,355	570	2,151	47	183	60	861	154	16,452
-	-	110	583	39	161	68	426	203	4,873
-	14,761	-	211,787	-	115,003	-	174,253	-	1,927,550
-	16,651	-	124,513	-	22,004	-	201,398	-	899,645

Nota.—En 1901, les chiffres concernant le territoire du Yukon étaient compris dans ceux des Territoires non organisés.

PRODUCTION.

Peaux et fourrures d'animaux sauvages.—Le tableau 28 indique quels sont au Canada, et par provinces et territoires, le nombre et la valeur des peaux et fourrures des animaux sauvages tués durant l'année 1910, suivant une compilation des données du recensement de 1911. Les espèces ou classes de ces fourrures sont réparties en 39 catégories différentes, et leur valeur totale, pour tout le Canada, est de \$1,927,550, contre \$889,645, en 1901, pour l'année 1900. On n'a pas enregistré les quantités de ces peaux, au recensement de 1901. En 1910, l'article le plus important porté au tableau est celui des fourrures assorties: \$445,320; viennent ensuite les peaux de rat musqué: \$256,213; celles de martres: \$221,583; et l'hermine: \$221,500. La production la plus considérable, comme quantité et comme valeur, provient naturellement des territoires non-organisés, qui fournissent des peaux dont la valeur est de \$500,217. Puis, viennent par ordre de valeur, Québec: \$407,901; Ontario: \$297,101; Saskatchewan: \$211,787; Colombie-Britannique: \$174,253; Territoire du Yukon: \$159,672; Alberta: \$115,003; Provinces Maritimes: \$46,855; et Manitoba: \$14,761. La production, pour Québec, Ontario et Manitoba, est limitée aux territoires qu'avaient ces provinces, avant l'extension de leurs frontières en 1912, de sorte que toute la production provenant des territoires qu'on leur annexa à cette époque, est comprise dans celles des territoires non-organisés. Il faut aussi remarquer que les chiffres donnés s'appliquent uniquement aux animaux sauvages en liberté et ne comprennent pas, par conséquent, ceux de la production des peaux provenant des animaux élevés sur les fermes, ou d'animaux sauvages en captivité.

Pêcheries.—Il n'est pas exagéré d'affirmer que le Canada possède les plus vastes pêcheries du monde. Toutes les principales espèces commerciales de poissons comestibles, y compris le saumon, le homard, le hareng, le maquereau, la sardine, l'égréfin, la morue, la merluche et le merlan, sont pêchées dans les eaux territoriales du Canada. La ligne des côtes des provinces de l'Atlantique, de la Baie de Fundy au Détroit de Belle-Ile, sans tenir compte des baies secondaires et des échancrures des côtes, mesure au delà de 5,000 milles; et le long de cette grande ligne, on trouve d'innombrables havres et baies naturels dans lesquels sont prises, presque sans effort, des quantités considérables de poissons excellents. Sur la côte du Pacifique, la province de la Colombie-Britannique, grâce à son immense nombre d'îles, de baies et de golfes formant des havres facilement accessibles, a un rivage maritime de 7,000 milles. Le long de cette rive, et dans les limites des eaux territoriales, on trouve des poissons et des mammifères probablement en plus grand nombre que n'importe où dans le monde. En sus de cette immense superficie de pêcheries maritimes, il y a à l'intérieur de nombreux lacs, ne comprenant pas moins de 220,000 milles carrés d'eau douce abondamment remplie de nombreuses espèces d'excellents poissons comestibles. Les eaux canadiennes des grands lacs Supérieur, Huron, Érié et Ontario forment un cinquième de la surface totale des plus grands lacs d'eau douce du Canada.

Méthodes de pêche.—Sur la côte de l'Atlantique, on peut diviser les pêcheries en deux classes distinctes: les pêcheries en eau profonde, et les pêcheries côtières. La pêche en haute-mer se fait dans des

PÊCHERIES.

bateaux de 40 à 100 tonneaux, portant des équipages de 12 à 20 hommes. Les endroits de pêche exploités sont situés sur plusieurs bancs, à une distance de 20 à 90 milles de la côte canadienne. La méthode de pêche est celle du (traîneau), avec hameçon et ligne. L'appât employé est surtout le hareng, la seiche et le capelin; et le poisson pris est principalement la morue, l'égréfin, la merluche, le merlan et le flétan. La pêche côtière se fait sur de petits bateaux ayant un équipage de deux ou trois hommes, et aussi sur de petits vaisseaux à équipage de quatre à sept hommes. Les moyens de capture employés par les pêcheurs de ces bateaux sont les filets, les hameçons, les lignes, aussi bien celles qu'on tient à la main que les lignes de fonds, et, dans la haute-mer, on se sert de rets à enclos, de chaluts et de nasses. Les poissons comestibles commerciaux qu'on prend près du rivage sont la morue, la merluche, l'égréfin, le merlan, le flétan, le hareng, le maquereau, le gasparot, l'alose, l'éperlan, le carrelet et la sardine. La plus vaste pêcherie de homards que l'on connaisse est exploitée le long de toute la côte orientale du Canada, tandis que d'excellents bancs d'huîtres existent en beaucoup d'endroits du Golfe St-Laurent, principalement sur la côte nord de l'île du Prince-Edouard et dans le détroit de Northumberland. On pêche surtout le saumon sur la côte du Pacifique; mais de grands navires à vapeur et autres, parfaitement équipés, font aussi une pêche abondante de flétan dans les eaux du nord de la Colombie-Britannique. Cette pêche se fait au moyen de lignes de fond, et l'on se sert de doris pour plonger ces lignes à l'eau et les en retirer, comme cela se pratique pour les pêcheries en haute-mer, dans l'Atlantique. Le hareng est très abondant sur la côte du Pacifique, et fournit largement la boîte nécessaire à la pêche du flétan. Dans les pêcheries des lacs de l'intérieur, on se sert d'engins de pêche variés, comprenant les rets à mailles, les rets à chambre, les seines, les hameçons et les lignes. Les principaux poissons commerciaux qu'on y prend sont le poisson blanc, la truite, le brocheton, l'éturgeon et le hareng d'eau douce, ce dernier se trouvant seulement dans les grands lacs.

Capital engagé.—Suivant évaluation, le capital total engagé dans les pêcheries se montait, en 1912-13, à \$24,388,459, contre \$20,932,904 en 1911-12. Là-dessus, une somme de \$20,442,714 était consacrée aux pêcheries maritimes, et \$3,945,745 l'étaient aux pêcheries de l'intérieur. Une somme de \$7,744,038, en 1912-13, contre \$6,198,578, en 1911-12, représente la valeur des vaisseaux et des bateaux, tandis que \$16,644,421 sont celle des engins de pêche, des établissements de conserves et autres accessoires, en 1912-13, contre \$14,734,326, en 1911-12. Le tableau 29 indique la distribution de ce capital entre les diverses variétés de navires, de bateaux, de filets, de trappes, etc. dont on se servait dans les pêcheries maritimes ou intérieures, pendant l'année fiscale de 1912-13.¹

Nombre des pêcheurs.—Il y avait en 1912-13, 88,408 personnes employées à l'industrie de la pêche, contre 91,132 en 1911-12, soit une diminution de 2,724. Sur les vaisseaux, il y a eu une augmentation de

¹ Pour les statistiques similaires des années précédentes, voir l'Annuaire du Canada de 1911, p. 390.

PRODUCTION.

vingt hommes, mais le nombre des hommes sur les bateaux a décré de 865, tandis que celui des hommes s'occupant de l'industrie de la pêche sur le rivage, a décré de 1,879. Sur le total de 1912-13, il y avait 65,081 pêcheurs, dirigeant 1,669 vaisseaux et remorqueurs, et 34,501 bateaux. Le nombre des pêcheurs était de 9,076 sur les vaisseaux et de 56,005 sur les bateaux. Le reste des ouvriers, au nombre de 23,327, étaient employés à terre, dans les établissements de conserves et autres.¹

Primes aux pêcheries.—La loi de 1882 (45 Vic., c. 18), adoptée pour développer les pêcheries maritimes et encourager la construction des navires de pêche, a prévu la distribution annuelle de \$150,000 de primes parmi les propriétaires de navires de pêche et les pêcheurs des bateaux de pêche en eau profonde du Canada. Une loi de 1891 (54-55 Vict., c. 42) a porté cette somme à \$160,000. Par ordre en Conseil du 27 janvier 1912, rendu en vertu des clauses des statuts révisés de 1906, c. 46, la distribution de cette allocation de \$160,000, pour l'année 1912-13, a été faite sur les bases suivantes: \$1 par tonne enregistrée, aux propriétaires de vaisseaux, \$6.90 à chaque pêcheur de navire, \$3.95 à chaque pêcheur sur bateau, et \$1 par bateau, aux propriétaires de bateaux de pêche. Le nombre des vaisseaux ayant reçu des primes en 1912-13, a été de 965, représentant un tonnage total de 24,900 tonnes, le même nombre de navires qu'en 1911-12, mais avec une augmentation de 1,100 tonnes. Le nombre des bateaux pour lesquels on payait des primes a été de 11,998, et le nombre des pêcheurs de ces bateaux ayant reçu des primes a été de 20,411, soit une augmentation de 318 bateaux, et de 704 hommes, sur 1911-12. Le nombre total des pêcheurs sur vaisseaux et bateaux à qui l'on a payé des primes en 1912-13, a été de 26,558, soit une augmentation de 739 sur l'année précédente. Le nombre des réclamations reçues en 1912-13, a été de 12,972, augmentation de 93 sur 1911-12, et le nombre de celles qui ont été payées à été de 12,964, soit 319 de plus que l'année précédente. Le total des primes de pêche payées deuis 1882 s'élève à \$4,900,200.

Le tableau 30 indique, par province, le nombre des pêcheurs qui ont reçu des primes et le montant de celles-ci, pendant chaque année fiscale, de 1909 à 1913.

¹ Pour les statistiques similaires des années précédentes, voir l'Annuaire du Canada de 1911, p. 390.

PÊCHERIES.

29.—Nombre et valeur des vaisseaux de pêche, bateaux, filets, trappes, etc., en usage dans les pêcheries maritimes ou intérieures du Canada, 1912-1913.

Bateaux et engins de pêche.	Pêcheries maritimes.		Pêcheries de l'intérieur.		Total.	
	Nomb.	\$	Nomb.	\$	Nomb.	\$
Vaisseaux	1,083	3,485,563	8	75,000	1,091	3,560,563
Bateaux à gazoline	5,857	1,834,885	54	14,375	5,911	1,849,260
Bateaux à voile	24,900	993,448	3,690	229,407	28,590	1,222,855
Remorques et semailles	381	661,685	197	499,675	578	1,111,360
Rets à mailles	136,895	1,568,546	110,492	798,577	247,387	2,367,123
Ret à enclos et à éperlans	5,241	358,354	-	-	5,241	358,354
Seines et autres filets	2,875	400,464	4,508	287,584	7,383	688,048
Nasses	727	399,380	24	16,750	751	416,130
Trôles	16,808	192,492	-	-	16,808	192,492
Lignes à main	55,336	42,417	8,520	18,793	63,856	61,210
Trappes à anguilles	-	-	60	100	60	100
Etablissements de conserves de homards	718	643,525	-	-	718	643,525
Trappes à homards	1,590,966	1,406,195	-	-	1,590,966	1,406,195
Etablissements de conserves de saumon	60	2,517,000	-	-	60	2,517,000
Trappes à saumon	7	71,000	-	-	7	71,000
Etab. de conserves de moules et de sardines	22	399,850	-	-	22	399,850
Réfrigérat. et glacières	598	222,847	697	1,891,685	1,295	2,114,532
Etab. à fumer le poisson	7,076	1,476,864	211	36,118	7,287	1,512,982
Môles et quais	2,377	3,154,289	114	66,108	2,491	3,220,397
Huttes et abris de pêche	-	-	53	61,150	53	61,150
Stations baleinières	5	550,000	-	-	5	550,000
Fabriques d'huiles	1	35,000	-	-	1	35,000
Allèges et sonnettes	502	18,350	-	-	502	18,350
Cablères	528	10,560	-	-	528	10,560
Harpons	-	-	226	423	226	423
Total	-	20,442,714	-	3,945,745	-	24,388,459
Total 1911-12	-	19,154,716	-	1,778,188	-	20,932,904

30.—Primes du gouvernement aux pêcheurs, pendant les années fiscales de 1909 à 1912.

Provinces.	Nombre des hommes ayant reçu des primes.				Montant des primes payées.			
	1909.	1910.	1911.	1912.	1909.	1910.	1911.	1912.
Ile du P.-Edouard	Nomb. 1,696	Nomb. 1,789	Nomb. 1,689	Nomb. 2,362	\$ 8,974	\$ 9,558	\$ 8,670	\$ 11,119
Nouvelle-Ecosse	14,082	13,547	14,334	14,307	95,414	96,468	99,425	97,904
Nouveau-Brunswick	2,004	2,171	2,073	2,083	15,480	16,531	15,795	15,110
Québec	7,340	7,488	7,723	7,906	35,354	36,610	36,110	35,863
Total	25,122	24,995	25,819	26,558	155,222	159,167	160,000	159,996

PRODUCTION.

Marchés pour les pêcheries intérieures.—L'autre assistance donnée par le gouvernement à l'industrie de la pêche, se fait sous forme d'encouragement au développement des marchés de poisson frais dans l'intérieur du pays, par le paiement du tiers du prix ordinaire demandé par les messageries pour le transport du poisson frais, de la côte de l'Atlantique vers l'ouest, jusqu'à la frontière orientale du Manitoba, et de la côte du Pacifique, vers l'est, jusqu'à cette même frontière. Des wagons-réfrigérateurs à grande vitesse sont mis à la disposition des expéditeurs, de la côte de l'Atlantique, et on les aide dans la construction de petits entrepôts frigorifiques pour l'emmagasinage de la boitte. La pisciculture est pratiquée sur une grande échelle par le gouvernement fédéral, et la somme consacrée à ce service s'est élevée, en 1912-13, à \$322,300. Les établissements de pisciculture sont au nombre de 51, sans compter trois établissements secondaires et cinq viviers pour le saumon de l'Atlantique. Ces établissements sont situés: 3 dans l'Île du Prince-Edouard, 12 dans la Nouvelle-Ecosse, 7 au Nouveau-Brunswick, 8 dans la province de Québec, 7 dans Ontario, 4 au Manitoba, et 10 en Colombie-Britannique.

Approvisionnement de boitte.—Faute de connaître les endroits précis où l'on peut se procurer de la boitte, la flotte des bateaux de pêche devait autrefois en rechercher, chaque année, de port en port, pendant l'été, ce qui lui faisait perdre beaucoup de temps et d'argent. Pour remédier autant que possible à cet état de choses, le ministère de la Marine et des Pêcheries a inauguré, dans le cours de l'année, un système par lequel ses fonctionnaires peuvent recueillir des renseignements précis sur les localités où l'on peut se procurer de la boitte, dans certains endroits de la côte. Ces renseignements sont télégraphiés chaque jour à certains ports de mer importants de la côte de l'Atlantique, où ils sont affichés et mis ainsi sous les yeux des patrons et des propriétaires des bateaux de pêche. Le nombre des ports choisis comme stations de réception de ces dépêches, a dû être nécessairement limité, mais, pour que les ports de pêche de moindre importance puissent aussi profiter des renseignements envoyés directement sur les endroits où l'on peut se procurer de la boitte, les journaux du matin à Halifax reçoivent des copies de tous ces télégrammes, et les publient chaque jour dans leurs colonnes.

Valeur des pêcheries.—Comme on le voit par le tableau 31, la valeur totale de vente de toutes les sortes de poisson, du produit du poisson et des animaux marins, pris par les pêcheurs canadiens dans les pêcheries maritimes et intérieures, s'est élevée durant l'année expirée le 31 mars 1912, à \$34,667,872. Jamais auparavant la valeur totale des pêcheries canadiennes n'avait dépassé, ou même atteint le chiffre de trente millions. En 1912-1913, cette valeur a été de \$33,389,464, soit une diminution de \$1,278,408, sur l'année précédente. Dans le montant total pour 1912-13, les pêcheries maritimes figurent pour \$29,315,772, et les pêcheries intérieures pour \$4,073,692¹

¹ Pour détails supplémentaires sur l'industrie de la pêche au Canada, voir les rapports annuels du ministère de la Marine et des Pêcheries, d'après lesquels les statistiques de l'Annuaire ont été compilées.

PÊCHERIES.

31.—Quantité et valeur de tout le poisson vendu au Canada en 1911-12 et en 1912-13.

Espèces de poissons.	1911-12.		1912-13.	
	Quantité.	Valeur.	Quantité.	Valeur.
Canada.	-	\$ 34,667,872	-	\$ 33,389,464
Gasparots, frais.... quint.	23,102	44,463	41,999	56,293
Gasparots, salés..... "	19,581	78,553	25,196	106,954
Ambre gris..... liv.	172	65,000	-	-
Achigan..... quint.	3,588	40,438	3,060	36,973
Peaux de béluga..... nomb.	30	150	47	235
Rochiers..... quint.	-	-	6,320	50,568
Moules (conserves).... boîtes	25,498	116,508	35,049	162,777
Moules fraîches..... barils	77,859	216,295	70,254	151,270
Morue fraîche..... quint.	146,247	459,507	131,112	417,130
Morue verte salée..... "	101,477	365,476	75,759	243,483
Morue sèche..... "	594,408	3,376,777	482,090	2,708,137
Algues, etc..... "	9,534	59,733	23,236	213,740
Anguilles..... "	11,054	72,427	10,466	63,695
Poissons pour colle.... tonnes	-	-	1,010	17,170
Guano de poisson..... "	-	-	461	15,982
Huile de poisson..... gal.	547,127	191,713	381,200	122,922
Carrelets..... quint.	10,099	27,065	6,963	23,190
Egrefins (conserves).... quint.	-	-	7,558	45,348
Egrefins, frais..... "	246,338	631,539	196,117	511,734
Egrefins, séchés..... "	43,406	217,695	71,061	282,844
Egrefins, fumés..... "	77,224	467,184	41,586	225,610
Merluche, séchée..... "	94,914	344,939	103,402	366,249
Merluche, fraîche..... "	13,642	18,952	39,164	33,931
Flétan..... "	245,609	2,278,824	282,658	2,719,616
Hareng frais..... "	203,431	629,594	323,074	1,317,210
Hareng fumé..... "	130,154	418,396	123,219	393,142
Hareng saumuré..... barils	151,998	657,759	156,940	657,224
Hareng séché et salé... quint.	267,933	267,933	299,395	449,093
Hareng à amorces..... barils	319,672	492,823	288,570	443,118
Hareng à engrais..... "	157,953	78,986	179,029	90,759
Homards, fr. ou vivants. quint.	110,823	1,300,478	85,379	1,162,022
Homards (conserves).... boîtes	208,482	3,489,725	187,616	3,408,992
Maquereau frais..... quint.	56,996	485,666	55,305	388,306
Maquereau salé..... barils	11,980	177,614	17,558	246,987
Maskinongé..... quint.	120	1,792	124	1,639
Oulachans..... "	15,910	84,100	14,795	78,950
Huîtres..... barils	31,746	212,296	23,377	142,602
Perche..... quint.	12,022	60,746	17,428	93,674
Brochet..... "	80,328	366,486	62,492	319,476
Brocheton..... "	79,610	536,711	64,839	465,462
Merlans, frais et séché. "	90,026	328,604	63,069	178,249
Saumon frais..... "	107,257	1,358,259	116,100	1,396,405
Saumon (conserves).... boîtes	990,049	7,425,416	1,050,471	6,997,831

PRODUCTION

31.—Quantité et valeur de tout le poisson vendu au Canada en 1911-12 et 1912-13—fin.

Espèces de poissons.	1911-12.		1912-13.	
	Quantité.	Valeur.	Quantité.	Valeur.
Canada—fin.				
Saumon sec, salé et saumuré.		\$		\$
Saumon, fumé..... quint.	158,696	1,502,400	185,928	1,574,673
Oeufs de saumon (salés), pour Indiens..... " "	4,119	46,995	5,059	56,515
Sardines, fr. et salées... barils	2,500	12,500	2,000	10,000
Sardines en conserv.... boîtes	385,514	771,090	263,601	263,867
Peaux de phoques..... nomb.	94,311	470,436	84,977	424,885
Poil de phoques..... " "	2,673	80,190	205	6,150
Loutre de mer (peaux).. " "	13,771	15,094	18,618	20,968
Alose, salée..... barils	7	5,600	-	-
Alose, fraîche..... quint.	937	14,115	464	7,460
Eperlan..... " "	6,326	57,452	4,344	34,642
Sole..... " "	81,748	780,520	102,360	982,800
Seiche..... barils	2,152	21,520	3,520	35,200
Eturgeon..... quint.	9,187	30,956	3,160	12,112
Eturgeon (caviar)..... " "	9,145	113,424	10,035	133,109
Espadon..... " "	72	7,150	96	9,693
Truite..... " "	7,935	59,690	6,557	47,349
Petite morue..... " "	80,638	818,501	73,664	709,078
Langues et noues..... " "	20,817	40,404	21,112	41,314
Corégone..... " "	1,952	18,048	3,151	22,707
Baleines à engrais..... " "	9,236	33,179	13,463	44,991
Huile de baleine..... gal.	3,927	140,150	2,151	77,086
Poisson blanc..... quint.	1,655,984	597,454	1,518,706	509,551
Autres poissons..... " "	131,515	935,450	140,404	1,054,925
	203,411	648,932	159,884	503,253

32.—Quantité et valeur du poisson pris dans les pêcheries intérieures du Canada, en 1911-12 et 1912-13.

Espèces de poissons.	1911-12.		1912-13.	
	Quantité.	Valeur.	Quantité.	Valeur.
		\$		\$
Saumon, (frais)..... quint.	2,942	32,490	2,964	33,026
Hareng, frais..... " "	113,935	469,657	182,177	859,144
Chat de mer..... " "	-	-	6,320	50,568
Poisson blanc..... " "	131,515	935,450	140,404	1,054,925
Truite..... " "	75,235	754,397	67,938	636,806
Brocheton..... " "	79,610	536,711	64,839	465,462
Brochet..... " "	80,328	366,486	62,492	319,476
Perche..... " "	12,022	60,746	16,122	80,614
Anguille..... " "	5,598	36,901	5,795	31,746
Eturgeon..... " "	3,952	35,754	4,926	57,054
Corégone..... " "	9,236	33,179	13,463	44,991
Achigan..... " "	510	5,658	1,046	13,186
Maskinongé..... " "	120	1,792	124	1,639
Gasparot, frais..... " "	3,760	5,640	5,846	8,769
Alose, fraîche..... " "	938	6,812	818	7,816
Alose, salée..... barils	60	960	100	2,000
Poisson mélangé..... quint.	147,572	535,214	114,534	396,251
Eturgeon, caviar..... " "	72	7,150	96	9,693
Langues et noues..... " "	-	-	876	526
Total.....	-	3,824,997	-	4,073,692

NOTA.—Les chiffres du tableau 32 figurent aussi dans le tableau 31.

MINÉRAUX.

33.—Valeur totale des pêcheries, par provinces, dans les années fiscales 1909-1913.

Provinces.	1909.	1910.	1911.	1912.	1913.
	\$	\$	\$	\$	\$
Ile du Prince-Edouard.....	1,378,624	1,197,556	1,153,708	1,196,396	1,379,905
Nouvelle-Ecosse.....	8,009,838	8,081,111	10,119,243	9,367,550	7,384,055
Nouveau-Brunswick.....	4,754,298	4,676,315	4,134,144	4,886,157	4,264,054
Québec.....	1,881,817	1,808,436	1,692,475	1,868,136	1,988,241
Ontario.....	2,100,078	2,177,813	2,026,121	2,205,436	2,842,878
Manitoba.....	600,396	1,103,385	1,302,779	1,113,486	800,149
Saskatchewan.....	152,795	173,580	172,903	139,436	111,839
Alberta.....	49,246	82,562	82,460	102,325	51,616
Colombie-Britannique.....	6,465,038	10,314,755	9,163,235	13,677,125	14,455,488
Yukon.....	58,955	113,654	118,365	111,825	111,239
Total pour le Canada ..	25,451,085	29,629,167	29,965,433	34,667,872	33,389,464

Minéraux.—On peut se procurer des statistiques sur la production minérale du Canada, à plusieurs sources officielles indépendantes. Le Bulletin XVI du 21 juillet 1913, du bureau des Recensements et Statistiques, a publié les résultats du recensement fait en 1911, de la production minérale de ce pays. Le ministère des Mines du gouvernement fédéral publie un rapport annuel sur la production minérale, et d'autres rapports annuels sont aussi publiés par les ministères des Mines des gouvernements provinciaux de la Nouvelle-Ecosse, de la province de Québec, d'Ontario et de la Colombie-Britannique. On donne, dans cette partie de l'Annuaire, des chiffres provenant de ces diverses sources, sans qu'on ait toutefois essayé de faire concorder les nombreuses différences qu'ils comportent, et provenant des différences existant dans l'étendue de ces statistiques, les méthodes d'après lesquelles elles sont dressées, la façon de les présenter, et les périodes auxquelles elles ont trait.

Recensement de la production minérale en 1911.—Ce recensement, fait en juin 1911, pour l'année civile 1910, accuse, depuis le recensement précédent de 1901 pour 1900, une augmentation de 849 dans le nombre des mines ou établissements miniers; de \$65,734,248 dans la valeur des bâtiments et de l'installation, de 31,442 dans le nombre des personnes qui y sont employées, de \$24,597,877 dans les salaires et gages qui leur sont payés, et de \$74,048,070, dans la valeur des produits. Le tableau 34 donne des chiffres comparatifs sur ces différents points. Le tableau 35 donne une liste par catégories, quantités et valeurs, des minerais et autres produits miniers, y compris les produits ouvrés du Canada, suivant les recensements de 1901 et de 1911, pour les années 1900 et 1910. Dans la valeur de ces produits, le charbon, y compris le coke, occupe la première place, s'élevant à un total de \$32,580,841; l'argent, sous ses différentes formes, arrive le second, avec une valeur de \$18,899,240, l'or occupe le troisième rang, avec \$10,302,973; l'argile occupe le quatrième, avec \$9,562,302, le nickel vient le cinquième, avec \$8,376,313, le cuivre le sixième, avec \$7,581,552, la pierre vient la septième, avec \$6,372,474, et le ciment vient le huitième avec \$5,851,066.

P R O D U C T I O N .

Le tableau 36 donne la valeur des produits miniers, par provinces, pendant les années 1900 et 1910, avec la proportion pour cent existant entre la valeur de leurs produits et la valeur totale, et le rang de chaque province, dans la valeur de la production. On verra d'après cette table, qu'en 1910, Ontario a pris la place de la Colombie-Britannique, et est devenue la plus grande province minière du Canada. La Nouvelle-Ecosse est passée du quatrième au troisième rang, Québec du cinquième au quatrième, et le Territoire du Yukon, du troisième au sixième. On attribue surtout l'augmentation de la valeur minière dans Ontario, à l'exploitation, en 1904, de la région argentifère de Cobalt, qui, en 1910, a produit \$17,637,256, sur la production canadienne totale de \$18,899,240.

34.—Sommaire de la production minière au Canada, 1900 et 1910.

Item.	1900.	1910.	Augment.	Augment. pour cent.
Mines ou installations minières..... Nomb.	1,373	2,222	849	61.84
Valeur des bâtiments et des machines..... \$	42,771,803	108,506,051	65,734,248	153.68
Employés salariés..... Nomb.	1,527	2,884	1,357	89.86
Salaires..... \$	1,512,821	3,317,030	1,804,209	119.26
Employés à gages..... Nomb.	37,065	67,150	30,085	81.16
Gages..... \$	16,336,273	39,129,941	22,793,668	139.53
Valeur des produits..... \$	47,956,862	122,004,932	74,048,070	154.40

35.—Minerais et produits canadiens, y compris minéraux ouvrés, par quantité et valeur, pendant les années de recensement, 1900 et 1910.

Item.	1900.		1910.	
	Quantité.	Valeur.	Quantité.	Valeur.
Canada.	-	\$ 47,956,862	-	\$ 122,004,932
Minerais et produits—				
Cobalt..... liv.	1	25,161,151	-	48,978,790
Minerai de cuivre..... tonnes	118,771	1,803,864	3,138,275	52,467
Cuivre en matte ou concentré... liv.	15,607,364	1,415,754	2,332	15,736
Cuivre en minerai..... liv.	-	-	16,502,312	1,873,323
Cuivre fin..... liv.	-	-	27,285,684	2,230,675
Ferro-silicium..... liv.	1	1	27,372,188	3,461,818
Minerai d'or, veine ou filon, fin..... onces	251,902	4,496,681	-	307,556
Matte d'or, ou concentré..... onces	12,509	250,173	199,081	3,995,312
Placer d'or fin..... onces	616,867	9,746,563	79,344	1,596,360
Minerai de fer..... tonnes	283,124	436,720	250,624	4,711,301
Minerai de plomb..... liv.	2	2	350,228	802,197
Plomb en minerai..... liv.	2	2	6,198	152,425
Plomb en matte, ou concentré..... liv.	5,725,680	155,253	32,016,742	549,589
Minerai de nickel..... liv.	-	-	2,578,828	72,007
Matte de nickel..... liv.	7,180,000	757,506	49,590,252	7,439,855
Fer en gueu., du Canada... tonnes	152,029	2,316,525	5,576,000	836,458
			97,656	1,584,236

Pour notes voir au bas du tableau 35, page 202.

MINÉRAUX.

35.—Minerais et produits canadiens, y compris minéraux ouvrés, par quantité et valeur, pour les années 1900 et 1910—suite.

Item.	1900.		1910.	
	Quantité.	Valeur.	Quantité.	Valeur.
Canada—suite.				
		\$		\$
Minéral d'argent.....tonnes	79,220	3,110,499	4,005	860,807
Argent (extrait).....onces	-	-	27,139,089	13,832,378
Argent en matte, ou concen.onces	1,157,807	665,943	5,901,223	3,048,445
Argent affiné.....onces	-	-	2,262,331	1,157,610
Minéral de zinc.....tonnes	250	5,000	920	24,880
Zinc (extrait).....livres	-	-	5,805,418	306,298
Zinc en Matte, ou concentré liv.	-	-	1,162,565	48,468
Divers.....tonnes	-	400	4,821	11,018,589
Matériaux de polissage—		125 575		431,973
Corindon (minéral).....tonnes	-	-	7,349	22,047
Corindon (grains).....livres	868,000	43,429	3,367,650	178,073
Roues d'émeri.....	-	13,134	-	2,146,388
Pierre meulière.....tonnes	-	41,400	5,272	64,465
Terre infusoire et tripoli.....tonnes	1,153	27,612	800	5,000
Pierres à pulpe.....tonnes	-	5	20,000	12,000
Pierres à aiguiser.....nombre	-	5	21,600	4,000
Matières pour éclairage et chauffage—		14,095 477		37 514 108
Carbure de calcium.....tonnes	1,351	79,305	10,050	515,457
Charbon.....tonnes	4,710,664	11,465,906	12,617,125	29,127,417
Coke.....tonnes	144,413	557,361	913,887	3,453,424
Tourbe.....tonnes	150	450	1,500	6,120
Pétrole (brut).....gal.	1	1	10,480,238	467,498
Produits du pétrole.....gal.	-	1,862,742	-	2,609,130
Gaz naturel.....p.cub.	-	139,703	6,910,381,635	1,335,062
Matières colorantes—		18,822		80,211
Barytes.....tonnes	1,286	6,992	3,500	7,000
Oxyde de fer.....tonnes	1	1	1,000	15,000
Oxyde de nickel.....tonnes	1	1	55	47,036
Oxyde de nickel-cobalt.....tonnes	1,182	13,830	745	11,175
Ocre.....tonnes	-	-	-	-
Matériaux de construction (pierre et argile)—		6,483,970		27 957 600
Briques, ordinaires.....nombre	371,202,668	2,196,239	689,806,815	5,570,914
Briques à feu.....nombre	1	1	651,500	11,624
Briques pressées.....nombre	14,444,000	134,336	110,684,980	1,186,625
Briques siliceuses.....nombre	1	1	33,474,261	314,589
Briques à pavés.....nombre	1	1	106,000	3,464
Autres briques.....nombre	5,773,000	73,575	3,066,700	41,180
Tuiles à drains.....nombre	22,145,700	251,349	49,106,392	1,005,849
Autres tuiles.....nombre	49,500	767	96,819	2,821
Argiles.....	1	1	-	155,936
Matières à l'épreuve du feu.....	1	1	2,979,600	215,510
Poterie.....	-	226,020	-	362,735
Tuyaux à égout.....	-	369,631	-	623,458
Terra-cotta.....	-	48,000	-	67,597
Ciment, roche naturelle....barils	121,000	106,800	3	3
Ciment, Portland.....barils	414,055	765,876	4,385,879	5,851,066
Blocs de ciment et tuiles.....	1	1	-	1,886,529
Granit.....v.cub.	89,825	604,136	59,613	405,991
Blocs de granit (pavés).....nombre	1	1	601,181	42,337
Chaux.....boiss	3,201,494	523,862	5,271,897	1,183,131

Pour notes, voir au bas du tableau 35, page 202.

PRODUCTION.

35.—Minerais et produits canadiens y compris minéraux ouvrés, par quantité et valeur, pour les années 1900 et 1910.—fin.

Item.	1900.		1910.	
	Quantité.	Valeur.	Quantité.	Valeur.
Canada—fin.				
Pierres à chaux (dimension) . v.cub.	325,888	\$ 816,526	891,264	\$ 2,043,691
Marbre..... v.cub.	1	1	26,485	215,000
Blocailles et autres pierres.tonn.	216,508	101,244	1,314,053	753,148
Sable et gravier.....tonnes	272,192	38,166	2,939,205	2,330,458
Grès..... v.cub.	50,681	206,443	158,336	585,225
Ardoise..... v.car.	5,000	21,000	3,959	18,492
Pierre artificielle.....	1	1	-	95,577
Pierre taillée.....	1	1	-	2,980,653
Autres pierres.....tonnes	1	1	4,800	4,000
Produits divers—	-	2,071,867	-	7,042,250
Arsenic (blanc).....tonnes	300	22,725	954	46,304
Asbeste.....tonnes	22,922	416,832	100,247	3,595,048
Asbeste.....tonnes	4	4	24,751	18,589
Dolomite.....tonnes	1	1	30,000	24,000
Feldspath.....tonnes	1,213	1,820	17,113	65,855
Spath-fluor.....tonnes	1	1	175	700
Graphite (naturel).....tonnes	3,000	48,000	5,730	48,879
Graphite, ouvré.....	-	7,000	-	51,200
Gypse (naturel).....tonnes	209,356	194,128	520,804	598,312
Pierre à chaux pour fusion.tonnes	78,462	68,351	200,293	151,077
Minerai de manganèse.....tonnes	6,013	61,080	50	1,000
Mica (naturel).....tonnes	4,481	272,016	1,183	176,349
Mica, coupé ou broyé.....	-	406,573	-	383,934
Terre à minerais.....tonnes	1	1	16	80
Eau minérale.....gal.	983,868	97,638	1,568,057	203,595
Sable à moules.....tonnes	3,055	2,138	1,200	3,050
Phosphate (apatite).....tonnes	495	3,807	1,396	23,999
Plâtre et autres manufactures de gypse.....	-	88,706	-	656,005
Pyrites.....tonnes	15	105	77,813	328,648
Sel.....tonnes	56,824	345,148	80,360	614,496
Silice (quartz).....tonnes	5,000	6,500	11,950	27,520
Talc.....tonnes	1,000	4,000	8,656	23,610
Actinolite.....tonnes	500	3,000	3	3
Minerai de fer chromique.tonnes	1,338	20,300	3	3
Stéatite.....tonnes	1,000	2,000	3	3

¹ Non mentionné en 1900. ² Compris dans le minerai d'argent. ³ Non mentionné en 1910. ⁴ Compris dans l'asbeste. ⁵ Compris dans les pierres meulières.

36.—Valeur de la production minière au Canada, par provinces, 1900 et 1910.

Provinces.	1900.		1910.		1900.	1910.
	\$	\$	P.c. du total.	P.c. du total.		
Ile du Prince-Edouard...	15,735	12,320	.04	.01	10	10
Nouvelle-Ecosse.....	9,042,003	17,059,122	18.85	13.98	4	3
Nouveau-Brunswick.....	650,679	1,087,113	1.37	.89	7	8
Québec.....	2,960,704	11,002,232	6.18	9.02	5	4
Ontario.....	10,417,576	49,727,400	21.73	40.76	2	1
Manitoba.....	216,830	2,928,316	.45	2.40	8	7
Saskatchewan.....	91,480	541,671	.19	.44	9	9
Alberta.....	718,635	10,515,074	1.48	8.62	6	5
Colombie-Britannique.....	14,679,777	24,581,338	30.60	20.15	1	2
Yukon.....	9,163,443	4,550,346	19.11	3.73	3	6
Totaux pour le Canada..	47,956,862	122,004,932	100 00	100 00	-	-

MINÉRAUX.

Ministère fédéral des mines.—Suivant le rapport préliminaire annuel de la division des Ressources minérales et Statistiques du ministère fédéral des Mines, la valeur totale de la production minérale du Canada, en 1913, a été de \$144,031,047, contre \$135,048,296, total définitivement révisé de 1912. Ce rapport accuse une augmentation de \$8,982,751, ou de 6.65 pour cent. Si l'on considère la grande augmentation qui s'est produite dans la production minière, en 1912, sur toutes les années précédentes, la dépression commerciale générale, et la crise industrielle qui se sont produites vers la fin de 1913, l'industrie minière semblerait avoir fait, dans son ensemble, des progrès très satisfaisants. Les grèves ouvrières de l'île de Vancouver ont sérieusement affecté la production du charbon de ce district. La valeur totale des métaux a aussi été un peu moindre qu'elle ne l'eût été autrement, à cause des prix légèrement au-dessous de la moyenne, qu'obtinrent le cuivre rouge et l'argent. On a aussi signalé une diminution, vers la dernière partie de l'année, dans la demande de la brique et des autres produits de l'argile, et dans celle des matériaux de construction. Quoique ces influences aient tendu à restreindre la production minière de l'année, il y a eu, d'un autre côté, une augmentation importante dans la production de l'or, du nickel, du plomb, de l'asbeste, du gaz naturel, et parmi les autres produits miniers de moindre valeur, de même que dans le ciment, ce qui a occasionné l'augmentation nette dont on a parlé plus haut. Le tableau 37 donne la production des métaux et des minéraux les plus importants, les chiffres pour les deux années civiles 1912 et 1913, ainsi que l'augmentation ou la diminution qui se sont produites dans leurs valeurs.

Produits miniers en 1913.—Sur la valeur totale de la production minière en 1913, il faut attribuer une valeur de \$66,127,821, ou 45.9 pour cent, aux métaux, et une valeur de \$77,903,226, ou 54.1 pour cent, aux produits non-métalliques. L'augmentation dans la valeur des produits métalliques, sur 1912, a été de \$4,955,068, ou de 8.1 pour cent ; elle a été de \$4,027,683, ou de 5.45 pour cent, dans les produits non-métalliques. La production de tous les métaux, excepté l'argent et le cuivre rouge, a augmenté, l'or tenant le premier rang, dans une proportion de 28 pour cent. Le tonnage du fer en gueuse a augmenté de 11.3 pour cent, celui du plomb, de 5.3 pour cent, et celui du nickel, de 10.8 pour cent. Le cuivre rouge n'a diminué que de 1.1 pour cent en quantité, quoiqu'ayant diminué de 7.6 pour cent en valeur totale ; l'argent a diminué de 0.6 pour cent seulement dans le nombre d'onces qu'il a produites, et de 2.3 pour cent en valeur, ces métaux n'ayant obtenu que des prix légèrement au-dessous de la moyenne. Tous les produits non-métalliques importants, excepté l'argile et la chaux, accusent des augmentations. La plus grande s'est produite dans le gaz naturel, dont la valeur a augmenté de 41 pour cent. Comme quantité, la production du ciment a augmenté de 21 pour cent, celle de l'asbeste, de 18 pour cent ; celle du charbon, de 4 pour cent ; celle du gypse, de 10.5 pour cent ; et celle du sel, de 6 pour cent. La quantité du pétrole a baissé de 6 pour cent, mais le prix élevé qu'il a obtenu en a fait élever la valeur de près de 18 pour cent. La diminution dans les produits de l'argile et de la chaux, a été respectivement de 8.5 et de 12.9 pour cent.

PRODUCTION.

Objet des tableaux.—Le tableau 38 indique la quantité et la valeur de chacun des produits miniers du Canada, pendant les années civiles 1912 et 1913. Le tableau 39 donne la valeur des produits miniers du Canada, de 1886 à 1913, et démontre combien rapidement cette industrie s'est développée pendant cette période. La valeur de la production totale a augmenté de \$10,221,255 en 1886, à \$144,031,047 en 1913, tandis que la valeur de la production moyenne par tête, qui était de \$2.23 en 1886, était de \$18.57 en 1913. Le tableau 40 indique la valeur de la production minière par provinces, pour les mêmes années, et en donne, dans deux colonnes, les proportions pour cent respectives. Les tableaux de 41 à 46 indiquent la quantité et la valeur de quelques-uns des principaux métaux (or, argent, cuivre rouge, et nickel) pour de longues séries d'années, tandis que les tableaux 47 et 48 donnent, pour des séries d'années plus courtes, la quantité et la valeur du plomb, du minerai de fer, du zinc, du fer en gueuse, du charbon, de l'asbeste, de l'asbestic et des ciments. L'Annuaire du Canada de 1911, pp. 421-425, donne les statistiques relatives à ces produits, pour des séries d'années plus considérables.

37.—Quantité et valeur des minéraux canadiens, 1912 et 1913.

Minéraux.	Quantité.		Valeur (\$)		Augmentation (+) ou diminution (—) dans la valeur (\$).
	1912.	1913.	1912.	1913.	
Cuivre rouge.... liv.	77,832,127	76,975,832	12,718,548	11,753,440	— 965,108
Or..... onces	611,885	784,525	12,648,794	16,216,131	+ 3,567,337
Fer en gueuse..tonnes	1,014,587	1,128,967	14,550,999	16,540,012	+ 1,989,013
Plomb..... liv.	35,763,476	37,662,703	1,597,554	1,754,705	+ 157,151
Nickel..... "	44,841,542	49,676,772	13,452,463	14,903,032	+ 1,450,569
Argent..... onces	31,955,560	31,750,618	19,440,165	18,984,012	— 456,153
Autres produits métalliques.....	-	-	864,343	1,520,072	+ 655,729
Total.....	-	-	75,272,866	81,671,404	+ 6,398,538
Moins fer en gueu. compté parmi miner. importés..... ton.	978,232	1,055,459	14,100,113	15,543,583	+ 1,443,470
Total des métaux...	-	-	61,172,753	66,127,821	+ 4,955,068
Asbeste et asbestic..... tonnes	136,301	161,086	3,137,279	3,849,925	+ 712,646
Charbon..... tonnes	14,512,829	15,115,089	36,019,044	36,250,311	+ 231,267
Gypse..... tonnes	578,458	639,698	1,324,620	1,477,589	+ 152,969
Gaz naturel..pds cub.	15,286,803	20,345,763	2,362,700	3,338,314	+ 975,614
Pétrole..... barils	243,336	228,080	345,050	406,439	+ 61,389
Sel..... tonnes	95,053	100,791	459,582	491,280	+ 31,698
Ciment..... barils	7,132,732	8,658,922	9,106,556	11,227,284	+ 2,120,728
Produits argileux....	-	-	10,575,869	9,673,067	— 902,802
Chaux..... boiss.	8,475,839	7,671,381	1,844,849	1,605,812	— 239,037
Pierre.....	-	-	4,726,171	5,199,204	+ 473,033
Produits non métalliques.....	-	-	3,973,823	4,384,001	+ 410,178
Total des produits non métalliques....	-	-	73 875,543	77,903,226	+ 4,027,683
Grand total.....	-	-	135,048,296	144,031,047	+ 8,982,751

MINÉRAUX.

38.—Production minière du Canada pendant les années civiles 1912 et 1913.

Minéraux.	1912.		1913. ¹	
	Quantité.	Valeur.	Quantité.	Valeur.
		\$		\$
Actinolyte..... tonnes	92	1,000	66	720
Arsenic..... "	2,045	89,262	1,692	101,463
Asbeste..... "	111,561	3,117,572	136,951	3,830,909
Asbestie..... "	24,740	19,707	24,135	19,016
Barytes..... "	464	5,104	641	6,410
Briques, ordinaires..... m.	769,191,532	7,010,375		
Briques comprimées..... "	125,180,422	1,609,854	-	7,709,224
Briques pour pavages..... "	4,579,500	85,989		
Briques, autres..... "	371,356	8,595		
Ciment de Portland..... barils	7,132,732	9,106,556	8,658,922	11,227,284
Charbon..... tonnes	14,512,829	36,019,044	15,115,089	36,250,311
Cobalt..... liv.	1,634,334	320,244		689,511
Cuivre rouge..... "	77,832,127	12,718,548	76,975,832	11,753,440
Corindon..... tonnes	1,960	239,091	1,177	137,036
Feldspath..... "	13,733	30,916	15,935	56,841
Argile réfractaire et ses produits..... \$	-	125,585		
Terra cotta réfract. et architecturale..... "	-	448,853	-	1,037,870 ^a
Spath-fluor..... tonnes	40	240	-	-
Or..... onces	611,885	12,648,794	784,525	16,216,131
Graphite..... tonnes	2,060	117,122	2,162	90,382
Pierre meulière..... "	4,412	52,090	4,284	43,900
Gypse..... "	578,458	1,324,620	639,698	1,477,589
Minerai de fer (export.)..... "	118,129	328,950	216,614	430,561
Kaolin..... "	20	160	500	5,000
Plomb..... liv.	35,763,476	1,597,554	37,662,703	1,754,705
Chaux..... boiss.	8,475,839	1,844,849	7,671,381	1,605,812
Manganèse..... tonnes	75	1,875	-	-
Magnésite..... "	1,714	9,645	770	4,620
Mica..... \$	-	143,976	-	170,112
Eau minérale..... "	-	172,465	-	173,677
Gaz naturel..... pieds cub.	15,286,803	2,362,700	20,345,763	3,338,314
Nickel..... liv.	44,841,542	13,452,463	49,676,772	14,903,032
Ocre..... tonnes	7,654	32,410	5,987	41,774
Tourbe..... "	700	2,900	2,600	10,100
Pétrole..... barils	243,336	345,050	228,080	406,439
Phosphate..... tonnes	164	1,640	25	217
Fer en gueuse, de minerai canadien..... "	36,355	450,886	73,508	996,429
Poterie..... \$	-	43,955	-	-
Pyrites..... tonnes	81,526	314,085	228,811	638,185
Quartz..... "	100,242	195,216	78,261	169,842
Sel..... "	95,053	459,582	100,791	491,280
Sable et gravier..... "	-	1,512,099	-	1,712,256
Briques siliceuses..... nomb.	96,448,402	1,020,386	-	962,004
Tuyaux d'égout..... \$	-	884,641	-	920,973
Argent..... onces	31,955,560	19,440,165	31,750,618	18,984,012
Ardoise..... carrés	1,894	8,939	1,432	6,444
Granit..... \$	-	1,373,119	-	1,644,183
Pierre à chaux..... "	-	2,762,936	-	3,087,991
Marbre..... "	-	260,764	-	250,373

Pour notes, voir au bas du tableau 38, page 206.

PRODUCTION.

38.—Production minière du Canada pendant les années civiles 1912 et 1913—fin.

Minéraux.	1912.		1913.	
	Quantité.	Valeur.	Quantité.	Valeur.
Grès... .. \$	-	\$ 329,352	-	\$ 216,657
Talc..... tonnes	8,270	23,132	12,250	45,980
Tuile à drains... .. \$	-	357,862	-	3
Tripoli..... tonnes	38	230	620	12,138
Minerai de zinc... .. "	6,415	215,149	7,535	400,000
Total.....	-	135,048 296	-	144,031 047

¹Sujet à revision. ²Y compris la valeur des tuiles à drains, de la poterie, etc.³Compris avec la valeur de l'argile réfractaire, etc.

39.—Valeur de la production minière du Canada, 1886-1913.

Année	Valeur	Valeur par tête	Année.	Valeur	Valeur par tête	Année	Valeur	Valeur par tête
	\$	\$ cts.		\$	\$ cts.		\$	\$ cts.
1886.....	10,221,255	2.23	1896....	22,474,256	4.38	1905....	69,078,999	11.49
1887.....	10,321,331	2.23	1897....	28,485,023	5.49	1906....	79,286,697	12.81
1888.....	12,518,894	2.67	1898....	38,412,431	7.32	1907....	86,865,202	13.75
1889.....	14,013,113	2.96	1899....	49,234,005	9.27	1908....	85,557,101	13.16
1890.....	16,763,353	3.50	1900....	64,420,877	12.04	1909....	91,831,441	13.70
1891.....	18,976,616	3.92	1901....	65,797,911	12.16	1910....	106,823,623	15.44
1892.....	16,623,415	3.39	1902....	63,231,836	11.36	1911....	103,220,994	14.42
1893.....	20,035,082	4.04	1903....	61,740,513	10.83	1912....	135,048,296	18.09
1894.....	19,931,158	3.98	1904....	60,082,771	10.27	1913....	144,031,047	18.57
1895.....	20,505,917	4.05						

40.—Valeur des produits miniers du Canada, par provinces, pendant les années civiles 1912 et 1913.

Provinces.	1912.		1913. ¹	
	Valeur.	Pour cent du total.	Valeur.	Pour cent du total.
	\$		\$	
Nouvelle-Ecosse.....	18,922,236	14.01	19,305,545	13.40
Nouveau-Brunswick.....	771,004	0.57	1,049,932	0.73
Québec.....	11,656,998	8.63	13,303,649	9.24
Ontario.....	51,985,876	38.50	58,697,602	40.75
Manitoba.....	2,463,074	1.83	2,211,159	1.54
Saskatchewan.....	1,165,642	0.86	899,233	0.62
Alberta.....	12,073,589	8.94	13,844,622	9.61
Colombie-Britannique.....	30,076,635	22.27	28,529,081	19.81
Territoires du Nord-Ouest.....	5,933,242	4.39	6,190,224	4.30
Total....	135,048 296	100.00	144,031,047	100.00

¹ Sujet à revision.

MINÉRAUX.

41.—Quantité de l'or produit au Canada, par provinces, pendant les années civiles, 1862-1913.

Années.	Nouv.- Ecosse.	Québec.	Ontario.	Alberta.	Colom.- Britannique.	Yukon.	Total.
	Onces.	Onces.	Onces.	Onces.	Onces.	Onces.	Onces.
1862-1866....	86,713	-	-	-	796,234	-	882,947
1867.....	25,763	-	-	-	120,012	-	145,775
1868.....	19,377	-	-	-	114,792	-	134,169
1869.....	16,855	-	-	-	85,865	-	102,720
1870.....	18,740	-	-	-	64,675	-	83,415
1871.....	18,139	-	-	-	87,048	-	105,187
1872.....	12,352	-	-	-	77,931	-	90,283
1873.....	11,180	-	-	-	63,166	-	74,346
1874.....	8,623	-	-	-	89,233	-	97,856
1875.....	10,576	-	-	-	119,724	-	130,300
1876.....	11,300	-	-	-	86,429	-	97,729
1877.....	15,925	583	-	-	77,796	-	94,304
1878.....	11,864	868	-	-	61,688	-	74,420
1879.....	12,980	1,160	-	-	62,407	-	76,547
1880.....	12,472	1,605	-	-	49,044	-	63,121
1881.....	10,147	2,741	-	-	50,636	-	63,524
1882.....	13,307	827	-	-	46,154	-	60,288
1883.....	14,571	860	-	-	38,422	-	53,853
1884.....	15,168	422	-	-	35,612	-	51,202
1885.....	20,945	103	-	-	34,527	-	55,575
1886.....	22,038	193	-	-	43,714	4,837	70,782
1887.....	20,009	78	327	102	33,558	3,386	57,460
1888.....	21,137	181	-	58	29,834	1,935	53,145
1889.....	24,673	58	-	967	28,489	8,466	62,653
1890.....	22,978	65	-	193	23,918	8,466	55,620
1891.....	21,841	87	97	266	20,792	1,935	45,018
1892.....	18,865	628	344	508	19,327	4,233	43,905
1893.....	18,436	759	708	466	18,360	8,514	47,243
1894.....	18,834	1,412	1,917	726	25,664	6,047	54,600
1895.....	21,919	62	3,015	2,419	61,289	12,094	100,798
1896.....	23,876	145	5,563	2,661	86,504	14,513	133,262
1897.....	27,195	44	9,157	2,419	131,805	120,937	291,557
1898.....	26,054	295	12,863	1,209	142,215	483,750	666,386
1899.....	29,876	238	20,394	726	203,295	774,000	1,028,529
1900.....	28,955	-	14,391	242	228,916	1,077,553	1,350,057
1901.....	26,459	145	11,844	726	257,292	870,750	1,167,216
1902.....	30,348	391	11,118	484	288,383	701,437	1,032,161
1903.....	25,533	180	9,076	48	284,108	592,594	911,559
1904.....	10,362	140	1,935	24	275,975	507,938	796,374
1905.....	13,707	191	4,402	121	285,529	381,001	684,951

PRODUCTION.

41.—Quantité de l'or produit au Canada, par provinces, pendant les années civiles 1862-1913—fin.

Années.	Nouv.-Ecosse.	Québec.	Ontario.	Alberta.	Colombie-Britannique.	Yukon.	Total.
	Onces.	Onces.	Onces.	Onces.	Onces.	Onces.	Onces.
1906.....	12,223	165	3,202	39	269,886	270,900	556,415
1907.....	13,675	—	3,212	33	236,216	152,381	405,517
1908.....	11,842	—	3,212	50	286,858	174,150	476,112
1909.....	10,193	193	1,569	25	250,320	191,565	453,865
1910.....	7,928	124	3,089	89	261,386	221,091	493,707
1911.....	7,781	613	2,062	10	238,496	224,197	473,159
1912.....	4,385	642	86,523	73	251,815	268,447	611,885
1913 ¹	2,364	701	219,403	—	297,459	282,838	802,765

¹Chiffres révisés.

42.—Valeur de l'or produit au Canada, par provinces, dans les années civiles 1862-1913.

Années.	Nouv.-Ecosse.	Québec.	Ontario.	Alberta.	Colombie-Britannique.	Yukon.	Total.
	\$	\$	\$	\$	\$	\$	\$
1862-1866....	1,792,516	—	—	—	16,459,627	—	18,252,143
1867.....	532,563	—	—	—	2,480,868	—	3,013,431
1868.....	400,555	—	—	—	2,372,972	—	2,773,527
1869.....	348,427	—	—	—	1,774,978	—	2,123,405
1870.....	387,392	—	—	—	1,336,956	—	1,724,348
1871.....	374,972	—	—	—	1,799,440	—	2,174,412
1872.....	255,349	—	—	—	1,610,972	—	1,866,321
1873.....	231,122	—	—	—	1,305,749	—	1,536,871
1874.....	178,244	—	—	—	1,844,618	—	2,022,862
1875.....	218,629	—	—	—	2,474,904	—	2,693,533
1876.....	233,585	—	—	—	1,786,648	—	2,020,233
1877.....	329,205	12,057	—	—	1,608,182	—	1,949,444
1878.....	245,253	17,937	—	—	1,275,204	—	1,538,394
1879.....	268,328	23,972	—	—	1,290,058	—	1,582,358
1880.....	257,823	33,174	—	—	1,013,827	—	1,304,824

MINÉRAUX.

42.—Valeur de l'or produit au Canada, par provinces, dans les années civiles
1862-1913—fin.

Années.	Nouv.- Ecosse.	Québec.	Ontario.	Alberta.	Colombi- que.	Yukon.	Total.
1881.....	\$ 209,755	\$ 56,661	\$ —	\$ —	\$ 1,046,737	\$ —	\$ 1,313,153
1882.....	275,090	17,093	—	—	954,085	—	1,246,268
1883.....	301,207	17,757	—	—	794,252	—	1,113,246
1884.....	313,554	8,730	—	—	736,165	—	1,058,439
1885.....	432,971	2,120	—	—	713,738	—	1,148,829
1886.....	455,564	3,981	—	—	903,651	100,000	1,463,196
1887.....	413,631	1,064	6,760	2,100	693,709	70,000	1,187,804
1888.....	436,939	3,740	—	1,200	616,731	40,000	1,098,610
1889.....	510,029	1,207	—	20,000	583,923	175,000	1,295,159
1890.....	474,990	1,350	—	4,000	494,436	175,000	1,149,776
1891.....	451,503	1,800	2,000	5,500	429,811	40,000	930,614
1892.....	389,965	12,987	7,118	10,506	399,525	87,500	907,601
1893.....	381,095	15,666	14,637	9,640	379,535	176,000	976,603
1894.....	389,338	29,196	39,624	15,000	530,530	125,000	1,128,688
1895.....	455,119	1,281	62,320	50,000	1,266,954	250,000	2,083,674
1896.....	493,568	3,000	115,000	15,000	5,318,703	300,000	2,754,774
1897.....	562,165	900	189,294	10,000	4,961,409	2,500,000	6,027,016
1898.....	538,590	6,089	265,889	1,000	5,873,036	10,000,000	13,775,420
1899.....	617,604	4,916	421,591	500	5,704,908	16,000,000	21,261,584
1900.....	598,553	—	297,495	2,500	5,902,402	22,275,000	27,908,153
1901.....	546,963	3,000	244,837	15,000	5,318,703	18,000,000	24,128,503
1902.....	627,357	8,073	229,828	10,000	5,961,409	14,500,000	21,336,667
1903.....	527,806	3,712	188,036	1,000	5,873,036	12,250,000	18,843,590
1904.....	214,209	2,900	40,000	500	5,704,908	10,500,000	16,462,517
1905.....	283,353	3,940	91,000	2,500	5,902,402	7,876,000	14,159,195
1906.....	235,676	3,412	66,193	800	5,579,039	5,600,000	11,562,120
1907.....	282,686	—	66,399	675	4,883,020	3,150,000	8,382,780
1908.....	244,719	—	66,389	1,037	5,929,880	3,600,000	9,842,105
1909.....	210,711	3,990	32,425	525	5,174,579	3,960,000	9,382,230
1910.....	163,891	2,565	63,849	1,850	5,403,318	4,570,362	10,205,835
1911.....	160,854	12,672	42,625	207	4,930,145	4,634,574	9,781,077
1912.....	90,638	13,270	1,788,596	1,509	5,205,485	5,549,296	12,648,794
1913.....	44,916	1,449	4,535,462	—	6,149,027	5,846,780	16,577,634

43.—Quantité et valeur de l'argent produit au Canada dans les années civiles,
1887-1913.

Ann.	Onces.	Valeur.	Ann.	Onces.	Valeur.	Ann.	Onces.	Valeur.
1887.....	335,083	\$ 347,271	1896.....	3,205,343	\$ 2,149,503	1905.....	6,000,023	\$ 3,621,133
1888.....	437,232	410,998	1897.....	5,558,446	3,323,395	1906.....	8,473,379	5,659,455
1889.....	383,318	358,785	1898.....	4,452,333	2,503,929	1907.....	12,779,799	8,348,659
1890.....	400,687	419,118	1899.....	3,411,644	2,032,658	1908.....	22,106,233	11,686,239
1891.....	414,523	409,549	1900.....	4,468,225	2,740,362	1909.....	27,529,473	14,178,504
1892.....	310,651	272,130	1901.....	5,539,192	3,265,354	1910.....	32,869,264	17,580,455
1893.....	—	330,128	1902.....	4,291,317	2,238,351	1911.....	32,559,044	17,355,272
1894.....	847,697	534,049	1903.....	3,198,581	1,709,642	1912.....	31,955,560	19,440,155
1895.....	1,578,275	1,030,299	1904.....	3,577,526	2,047,095	1913.....	31,845,689	19,040,856

1 Chiffres révisés.

P R O D U C T I O N .

44.—Quantité et valeur de l'argent produit au Canada, par provinces, dans les années civiles, 1887-1913.

Années.	Ontario.		Québec.		Colombie-Britannique.		Yukon.		
	Onces	\$	Onces	\$	Onces	\$	Onces	\$	
1887.....	190,495	186,304	146,898	143,666	17,690	17,301	—	—	
1888.....	208,064	195,580	149,388	140,425	79,780	74,993	—	—	
1889.....	181,609	169,986	148,517	139,012	53,192	49,787	—	—	
1890.....	158,715	166,016	171,545	179,436	70,427	73,666	—	—	
1891.....	225,633	222,926	185,584	183,357	3,306	3,266	—	—	
1892.....	41,581	36,425	191,910	168,113	77,160	67,592	—	—	
1893.....	—	8,689	—	126,439	—	195,000	—	—	
1894.....	—	—	101,318	63,830	746,379	470,219	—	—	
1895.....	—	—	81,753	53,369	1,466,522	976,930	—	—	
1896.....	—	—	70,000	46,942	3,135,343	2,102,561	—	—	
1897.....	—	2,990	80,475	46,116	5,472,971	3,272,289	—	—	
1898.....	5,000	49,521	74,932	43,655	4,292,401	2,500,753	—	—	
1899.....	85,000	120,352	40,231	23,970	2,939,413	1,751,302	230,000	137,034	
1900.....	202,000	161,650	99,140	58,400	35,817	3,958,175	2,427,548	290,000	177,857
1901.....	151,400	89,250	41,459	24,440	5,131,333	3,036,711	195,000	114,953	
1902.....	145,000	75,632	42,500	22,168	3,917,917	2,043,586	155,900	96,985	
1903.....	17,777	9,502	28,600	15,287	2,996,204	1,601,471	156,000	83,362	
1904.....	206,875	118,376	15,000	8,588	3,222,481	1,843,935	133,170	76,201	
1905.....	2,451,356	1,479,442	19,620	11,841	3,459,417	2,075,757	89,660	54,092	
1906.....	5,401,366	3,607,894	17,686	11,813	2,990,262	1,997,226	68,630	42,522	
1907.....	9,982,363	6,521,178	16,000	10,452	2,745,448	1,793,519	35,988	23,510	
1908.....	19,398,545	10,254,847	13,299	7,030	2,631,389	1,391,058	43,000	33,304	
1909.....	24,822,099	12,784,126	13,233	6,815	2,649,141	1,364,387	45,000	23,176	
1910.....	30,366,366	16,241,755	7,593	4,061	2,407,887	1,287,883	57,418	46,756	
1911.....	30,540,754	16,279,443	15,435	9,465	2,857,147	1,065,924	112,708	60,078	
1912.....	29,214,025	17,772,352	9,465	5,758	2,661,002	1,612,737	81,068	49,318	
1913.....	28,411,147	16,987,309	34,573	20,672	3,312,343	1,980,483	87,626	52,392	

Chiffres révisés.

45.—Quantité et valeur du cuivre produit au Canada, par provinces, dans les années civiles, 1886-1913.

Ann.	Ontario.		Québec.		Colombie-Britannique.		Total.	
	Livres	\$	Livres	\$	Livres	\$	Livres	\$
1886.....	165,000	18,150	3,340,000	367,400	—	—	3,505,000	385,550
1887.....	322,524	36,284	2,937,900	330,514	—	—	3,260,424	366,798
1888.....	nil.	5,562	864,927	107	—	—	5,562,864	927,107
1889.....	1,466,752	201,678	5,315,000	730,813	—	—	6,781,752	932,491
1890.....	1,303,065	205,233	4,710,606	741,920	—	—	6,013,671	947,153
1891.....	4,127,669	531,234	5,401,704	695,469	—	—	9,529,401	1,226,703
1892.....	2,203,795	254,638	4,883,480	564,042	—	—	7,087,275	818,580
1893.....	3,641,504	391,461	4,478,352	480,348	—	—	8,109,856	871,809
1894.....	5,207,679	497,854	2,176,430	208,067	324,680	31,039	7,708,789	736,960
1895.....	4,576,337	492,414	2,242,462	241,288	952,840	102,526	7,771,639	836,228
1896.....	3,167,256	344,598	2,407,200	261,903	3,818,566	615,459	9,393,012	1,021,960
1897.....	5,500,652	621,023	2,474,970	279,424	5,325,180	501,213	13,300,802	1,501,660

MINÉRAUX.

45.—Quantité et valeur du cuivre produit au Canada, par provinces, dans les années civiles, 1886-1913—fin.

Années.	Ontario,		Québec.		Colombie-Britannique.		Total.	
	Liv.	\$	Liv.	\$	Liv.	\$	Liv.	\$
1888.	8,375,223	1,007,539	2,100,235	252,658	7,271,678	874,783	17,747,136	2,134,980
1899.	5,723,324	1,007,877	1,632,560	287,494	7,722,591	1,359,948	15,078,475	2,655,319
1900.	6,740,058	1,091,215	2,220,000	359,418	9,977,080	1,615,289	18,937,138	3,065,922
1901.	8,695,831	1,401,507	1,527,442	246,178	27,603,746	4,448,896	37,827,019	6,096,581
1902.	7,408,202	861,278	1,640,000	190,666	29,636,057	3,445,488	38,684,259	4,497,432
1903.	7,172,533	949,285	1,152,000	152,467	34,359,921	4,547,735	42,684,454	5,649,487
1904.	4,913,594	630,070	760,000	97,455	35,710,128	4,579,110	41,383,722	5,306,635
1905.	8,779,259	1,368,686	1,621,243	252,752	37,692,251	5,876,222	48,092,753	7,497,660
1906.	10,638,231	2,050,838	1,981,169	381,930	42,990,488	8,287,706	55,609,888	10,720,474
1907.	14,104,337	2,821,432	1,517,990	303,659	40,832,720	8,168,177	56,455,047	11,293,268
1908.	15,005,171	1,981,883	1,282,024	169,330	47,274,614	6,244,031	63,561,809	8,395,244
1909.	15,746,699	2,044,237	1,088,212	141,272	35,658,952	4,629,245	52,493,863	6,814,754
1910.	19,259,016	2,453,213	877,347	111,757	35,270,006	4,492,693	55,692,369 ¹	7,094,094 ¹
1911.	17,932,263	2,219,297	2,436,190	301,503	35,279,558	4,366,198	55,648,011	6,886,998
1912.	22,250,601	3,635,971	3,282,210	536,346	50,526,656	8,256,561	77,833,127 ²	12,718,548 ²
1913 ¹	25,885,929	3,952,522	3,455,887	527,679	45,791,576	9,991,916	76,936,925 ²	11,753,606 ²

¹ Y compris 286,000 liv., valant \$36,431, produit de la Nouvelle-Ecosse et du Yukon.

² Y compris 1,772,660 liv., valant \$289,670, produit du territoire du Yukon.

³ Y compris 1,843,230 liv., valant \$281,489, produit du territoire du Yukon.

⁴ Chiffres révisés.

46.—Quantité et valeur du Nickel produit au Canada, pendant les années civiles 1889-1913.

Années.	Quantité.		Années.	Quantité.		Années.	Quantité.	
	Liv.	\$		Liv.	\$		Liv.	\$
1889....	830,477	498,286	1897.	3,997,647	1,399,176	1905.	18,876,315	7,550,526
1890....	1,435,742	933,232	1898.	5,517,690	1,820,838	1906.	21,490,955	8,948,834
1891....	4,035,347	2,421,208	1899.	5,744,000	2,067,840	1907.	21,189,793	9,535,407
1892....	2,413,717	1,399,956	1900.	7,080,227	3,327,707	1908.	19,143,111	8,231,538
1893....	3,982,982	2,071,151	1901.	9,189,047	4,594,523	1909.	26,282,991	9,461,877
1894....	4,907,430	1,870,958	1902.	10,693,410	5,025,903	1910.	37,271,033	11,181,310
1895....	3,888,525	1,360,984	1903.	12,505,510	5,002,204	1911.	34,098,744	10,229,623
1896....	3,397,113	1,188,990	1904.	10,547,883	4,219,153	1912.	44,841,542	13,452,463
						1913.	49,676,772	14,903,032

47.—Production des principaux minéraux au Canada, dans les ann. civiles 1908-1913.

Années.	Plomb. ⁴		Minerai de fer.		Minerai de Zinc.	
	Liv.	\$	Tonnes.	\$	Tonnes	\$
1908.....	43,195,733	1,814,221	238,082	568,189	452	3,215
1909.....	45,857,424	1,692,139	268,043	659,316	18,371 ³	242,699
1910.....	32,987,508	1,216,249	259,418	574,362	5,063	120,003
1911.....	23,784,969	827,717	210,344	522,319	2,590	101,072
1912.....	35,763,476	1,597,554	215,883	523,315	6,415	215,149
1913 ¹	37,662,703	1,754,705	216,614 ²	430,561 ²	7,535	400,000

¹Sujet à revision. ²Vendu pour exportation. ³Y compris 7,424 tonnes expédiées en 1908. ⁴Produit entièrement dans la Colombie-Britannique.

PRODUCTION.

47.—Production des principaux minéraux au Canada dans les années civiles 1908-1913
—fin.

FER EN GUEUSE.

Années.	Nouv.-Ecosse.		Québec.		Ontario.		Total.	
	Tonnes	\$	Tonnes	\$	Tonnes	\$	Tonnes	\$
1908.....	352,642	3,554,540	6,709	171,333	271,484	4,385,271	630,835	8,111,194
1909.....	345,380	3,453,800	4,770	125,623	407,012	6,002,441	757,162	9,581,864
1910.....	350,287	4,203,444	3,237	85,255	447,273	6,956,923	800,797	11,245,622
1911.....	390,242	4,682,904	658	17,282	526,635	7,606,939	917,535	12,307,125
1912.....	424,994	6,374,910	-	-	589,593	8,176,089	1,014,587	14,550,999
1913 ¹	480,068	7,201,020	-	-	648,899	9,338,992	1,128,967	16,540,012

CHARBON.

Ann.	Nouv.-Ecosse.	Nou.-Brunswick.	Saskatchewan	Alberta.	Colom.-Britannique.	Yukon	Production totale.	Valeur.
1908....	6,652,539	60,000	150,556	1,685,661	2,333,708	3,847	10,886,311	25,194,572
1909....	5,652,089	49,029	192,125	1,994,741	2,606,127	7,364	10,501,475	25,781,236
1910....	6,431,142	55,455	181,156	2,894,469	3,330,745	16,185	12,909,152	30,909,779
1911....	7,004,420	55,781	206,779	1,511,036	2,542,532	2,840	11,323,388	26,467,646
1912....	7,783,888	44,780	225,342	3,240,577	3,208,997	9,245	14,512,829	36,019,044
1913 ¹ ...	7,972,727	70,311	209,175	4,144,377	2,714,449	4,050	15,115,089	326,50,311

Années.	ASBESTE.		ASBESTIC.		Total.	
	Tonnes	\$	Tonnes	\$	Tonnes	\$
1908.....	66,548	2,555,361	24,225	17,974	90,773	2,573,336
1909.....	63,349	2,284,587	23,951	17,188	87,300	2,301,775
1910.....	77,508	2,555,974	24,707	17,629	102,315	2,573,603
1911.....	101,393	2,922,062	26,021	21,046	127,414	2,943,108
1912.....	111,561	3,117,572	24,740	19,707	136,301	3,137,279
1913 ¹	136,951	3,830,909	24,135	19,016	161,086	3,849,925

48.—Production du ciment au Canada, dans les années civiles 1901-1913.

Années.	Ciment de roc naturel.		Ciment de Portland.		Total ciment.	
	barils.	\$	barils.	\$	barils.	\$
1901.....	133,328	94,415	317,066	565,615	450,394	660,030
1902.....	127,931	98,932	594,594	1,028,618	722,525	1,127,550
1903.....	92,252	74,655	627,741	1,150,592	719,993	1,225,247
1904.....	56,814	50,247	910,358	1,287,992	957,172	1,338,239
1905.....	14,184	10,274	1,346,548	1,913,740	1,360,732	1,924,014
1906.....	8,610	6,052	2,139,164	3,164,807	2,147,774	3,170,859
1907.....	5,775	4,043	2,436,093	3,777,328	2,441,868	3,781,371
1908.....	1,044	815	2,665,289	3,709,063	2,666,333	3,709,878
1909.....	-	-	4,067,709	5,345,802	4,067,709	5,345,802
1910.....	-	-	4,753,975	6,412,215	4,753,975	6,412,215
1911.....	-	-	5,692,915	7,644,537	5,692,915	7,644,537
1912.....	-	-	7,132,732	9,106,556	7,132,732	9,106,556
1913 ¹	-	-	8,658,922	11,227,284	8,658,922	11,227,284

¹Sujet à revision.

Ministères des mines des Gouvernements provinciaux.—En sus du Bureau des Recensements, et du ministère des Mines du Gouvernement fédéral, d'après les rapports desquels ont été compilés les tableaux et renseignements précédents, il y a les ministères des Mines des gouvernements provinciaux de la Nouvelle-Ecosse, de Québec, d'Ontario et de la Colombie-Britannique.

Nouvelle-Ecosse.—Le principal produit de la Nouvelle-Ecosse est le charbon, et d'après le rapport du ministère provincial, la quantité du charbon extrait dans l'année expirée le 30 septembre 1913, a été de 7,203,913 grosses tonnes, contre 6,802,997 tonnes en 1912.

Québec.—Le relevé préliminaire du surintendant des Mines de la province de Québec, en date du 23 février 1914, indique que la valeur de la production minière de la province, dans l'année civile 1913, est la plus élevée qu'on ait encore enregistrée. Elle s'est élevée à \$12,918,109, contre \$11,187,110 en 1912, soit une augmentation d'environ 15·5 pour cent dans l'année. Les principaux produits sont le mica, le cuivre rouge, le minerai de soufre, le ciment, le marbre, le granit, la chaux, la pierre à chaux et la brique.

Ontario.—Le rapport préliminaire du ministère des Terres, Forêts et Mines indique que la valeur totale de la production minière pendant l'année civile 1913 a été de \$52,999,957, contre \$48,341,612 en 1912. Ceci représente une augmentation de \$4,658,345, ou de 9·6 pour cent, comparativement à 1912, et de 26·2 pour cent, comparativement à 1911. La valeur de la production en 1913 a donc été de nouveau la plus élevée qu'ait enregistrée l'histoire de l'industrie minière dans Ontario. Sur le total général, \$35,508,955 représentent la valeur de la production métallique, et \$15,491,002, celle de la production non-métallique. Les principaux métaux sont l'argent, le nickel, le cobalt, l'or, le cuivre rouge et le fer en gueuse. La quantité de l'argent produit a été de 29,724,931 onces, valant \$16,580,114, contre 30,719,883 onces, valant \$17,671,918 en 1912. La production de l'or a été de 220,837 onces valant \$4,558,518, contre 102,278 onces valant \$2,114,086 en 1912. En 1913, il y avait 16 mines d'or en exploitation, dont sept dans le district de Porcupine et 9 ailleurs. La production des produits non métalliques a atteint une valeur de \$15,491,002, contre \$13,541,869 en 1912, soit une augmentation de \$1,949,133, ou 14·3 pour cent. Les compagnies exploitant des mines d'argent à Cobalt, ont distribué plus de \$9,000,000 en dividendes, en 1913, ce qui fait monter à près de \$50,000,000 le total de ceux-ci, depuis le commencement de l'exploitation de ces mines, en 1904. Si l'on ajoute à cela les profits des propriétaires de mines particuliers, le total des profits nets peut être évalué jusqu'ici à environ \$55,000,000.

Colombie-Britannique.—D'après le rapport annuel du Minéralogiste provincial, la production minière totale de la province, pendant l'année civile 1913, a atteint la valeur de \$30,296,398, contre \$32,440,800 en 1912, soit une diminution de \$2,144,402. Les principaux produits miniers de la Colombie-Britannique sont l'or, le plomb, le cuivre rouge et le charbon. Le tableau 49, pris dans ce rapport, donne la quantité et la valeur de la production minière en Colombie-Britannique, dans les trois années civiles 1911-1913.

P R O D U C T I O N .

49.—Quantité et valeur des produits miniers de la Colombie-Britannique, dans les années civiles 1911-1913.

Produits.	1911.		1912.		1913.	
	Quantité.	Valeur.	Quantité.	Valeur.	Quantité.	Valeur.
		\$		\$		\$
Or, placer.onces	-	426,000	-	555,500	-	510,000
" filon.... "	228,617	4,725,513	257,496	5,322,442	272,254	5,627,490
Argent..... "	1,892,364	958,293	3,132,108	1,810,045	3,465,856	1,968,606
Plomb.....liv.	26,872,397	1,069,521	44,871,454	1,805,627	55,364,677	2,175,832
Cuivre..... "	36,927,656	4,571,644	51,456,537	8,408,513	46,460,305	7,094,489
Zinc..... "	2,634,544	129,092	5,358,280	316,139	6,758,768	324,421
Charbon .tonnes	2,193,062	7,675,717	2,628,804	9,200,814	2,137,483	7,481,190
Coke..... "	66,005	396,030	264,333	1,585,998	286,045	1,716,270
Produits divers..	-	3,547,262	-	3,435,722	-	3,398,100
		23,499,072		32,440,800		30,296,398

¹Grosse tonne de 2240 livres.

Production des usines de traitement.— Depuis 1908, la division fédérale des Mines a recueilli des statistiques sur les quantités de minerai traité dans les usines de réduction du Canada, et sur les quantités des produits affinés dans ces établissements. En 1913, la quantité totale des minerais, des concentrés, etc., qu'on y avait traités, a été de 3,027,085 petites tonnes, contre 3,005,408 tonnes en 1912. Le tableau 50 donne les genres et la quantité des minerais traités, et le tableau 51 la quantité des métaux affinés et autres produits des usines de traitement, qui en sont sortis pendant chacune des années de 1908 à 1913. On a porté dans ces tableaux une petite quantité de minerais importés et envoyés principalement aux usines de réduction de la Colombie-Britannique. Les produits obtenus au Canada des minerais traités, comprennent le plomb affiné venant de Trail, C.-B., et l'or fin, l'argent fin, le sulfate de cuivre et l'antimoine provenant des résidus du plomb affiné dans cet endroit, ainsi que les lingots d'argent, l'acide arsénieux, l'oxyde de nickel et l'oxyde de cobalt venant des districts miniers de Cobalt, dans Ontario. Il faut ajouter à ces produits affinés, le cuivre d'ampoule, la matre de cuivre, la matre de cuivre-nickel, les matières cobaltifères, ou cobalt mélangé, et les oxydes de nickel produits et exportés pour être affinés en dehors du Canada. Les chiffres du tableau 51 ne représentent donc pas la production totale des minerais du Canada destinés aux usines de réduction. Les produits de celles-ci exportés du Canada pour être affinés, ont été le cuivre d'ampoule aurifère et argentifère: 15,270 tonnes en 1913, contre 17,063 tonnes en 1912; la matre de cuivre aurifère et argentifère: 5,159 tonnes en 1913, contre 6,727 tonnes en 1912; et la matre de cuivre nickelifère bessemerisée contenant un peu d'or et d'argent, ainsi que les métaux du groupe platine: 47,150 tonnes en 1913, contre 41,925 tonnes en 1915.

MINÉRAUX.

50.—Genre et quantité des minerais traités dans les hauts fourneaux canadiens, 1908-1913.

Minerais.	1908.	1909.	1910.	1911.	1912.	1913.
	Tonnes.	Tonnes.	Tonnes.	Tonnes.	Tonnes.	Tonnes.
Nickel, cuivre...	360,180	462,336	628,947	610,834	725,065	823,403
Argent, Cobalt-Nickel, Arsenic	7,182	8,384	9,466	9,330	8,097	5,818
Plomb et autres minerais traités dans les hauts fourneaux.....	53,545	54,539	57,549	55,408	59,932	78,110
Cuivre, Or, Argent.....	1,797,488	1,850,889	1,987,752	1,517,981	2,212,316	2,119,754
Totaux.....	2,218,395	2,376,148	2,683,714	2,193,553	3,005,410	3,027,085

51.—Quantité des produits miniers affinés et des métaux contenus dans ces produits affinés par les hauts fourneaux et exportés, 1908-1913.

Produits affinés, métaux contenus dans les produits affinés et exportés.	1908.		1909.		1910.	
	Produits affinés.	Métaux en matre d'ampoule ling. non affinés et en speiss.	Produits affinés.	Métaux en matre d'ampoule ling. non affinés et en speiss.	Produits affinés.	Métaux en matre d'ampoule ling. non affinés et en speiss.
Antimoine. liv.	-	-	61,207	-	-	-
Or..... onces	15,436	203,300	18,241	200,129	13,298	197,181
Argent..... "	11,168,689	3,271,899	14,242,545	4,845,920	16,373,799	2,136,414
Plomb..... liv.	36,549,274	1,116,792	41,883,614	3,973,810	32,987,508	-
Cuivre..... "	-	51,965,289	-	53,328,583	-	56,149,299
Sulfate de cuivre.... "	203,379	-	51,405	-	163,228	-
Nickel..... "	-	19,506,251	-	27,041,957	-	37,587,676
Cobalt..... "	-	692,170	-	1,321,083	-	-
Oxydes de cobalt et de nickel.. "	-	-	-	-	13,508	-
Oxyd. mélangés de cobalt et de nickel. "	-	-	-	-	108,178	-
Arsenic blanc..... "	1,431,052	-	2,258,087	-	3,003,467	-
Arsenic..... "	-	436,787	-	1,074,516	-	-

	1911.	1912.	1913.
	Or..... onces	15,270	175,189
Argent..... "	19,078,768	585,896	17,877,944
Plomb..... "	23,525,050	-	35,893,190
Cuivre..... liv.	-	29,855,868	-
Sulfate de cuivre.... "	197,187	-	87,110
Nickel..... "	-	34,098,744	-
Oxydes de cobalt et de nickel. "	1,415,006	-	1,634,087 ¹
Arsenic blanc..... "	4,194,209	-	4,090,756

¹Oxyde de nickel, oxyde de cobalt et alliages de cobalt, speiss, etc., non entièrement affinés.

PRODUCTION.

Hauts Fourneaux du Canada, en 1913.—Sur les 22 hauts fourneaux terminés, 17 ont été en opération en 1913, pendant diverses périodes. La capacité totale quotidienne des 22 hauts fourneaux est d'environ 4,470 tonnes. Les compagnies qui les exploitent, le nombre des fourneaux et leur capacité, étaient comme suit:

DOMINION IRON & STEEL CO., Sydney, N.-E.—Six hauts fourneaux complets de chacun 280 tonnes de capacité journalière; deux ont fonctionné pendant toute l'année 1913, quatre pendant 344, 334, 222 et 140 jours, respectivement.

NOVA SCOTIA STEEL AND COAL CO., LIMITED, New Glasgow, N.-E.—Un haut fourneau à Sydney Mines C.-B., 200 tonnes de capacité; a fonctionné 365 jours.

LONDONDERRY IRON AND MINING COMPANY, LIMITED, Londonderry, N.-E.—Un haut fourneau de 100 tonnes, de capacité; fermé toute l'année.

CANADA IRON CORPORATION, LIMITED, Montréal, P. Q.—Deux petits hauts fourneaux de 7 et 8 tonnes de capacité, à Drummondville, P. Q.; fermés toute l'année; un haut fourneau de 25 tonnes de capacité quotidienne, à Radnor Forges, P. Q., fermé toute l'année; deux hauts fourneaux de 125 tonnes et de 240 tonnes, à Midland, Ont., ont fonctionné respectivement pendant 226 et 172 jours.

STANDARD IRON COMPANY OF CANADA, LIMITED, Deseronto, Ont.—Un haut fourneau d'une capacité quotidienne de 112 tonnes; a fonctionné pendant 220 jours en 1913; un haut fourneau de 84 tonnes à Parry Sound, a fonctionné 92 jours.

THE STEEL COMPANY OF CANADA, LIMITED, Hamilton, Ont.—Deux hauts fourneaux, l'un de 200 tonnes de capacité, a fonctionné 259 jours en 1913, un second, de 300 tonnes de capacité, a fonctionné 300 jours en 1913.

ALGOMA STEEL COMPANY, LIMITED, Sault Ste-Marie, Ont.—Trois hauts fourneaux à Steelton, près de Sault Ste Marie, deux de 250 tonnes de capacité chacun, ont fonctionné respectivement 361 et 365 jours; et un de 450 tonnes de capacité, a fonctionné 332 jours.

THE ATIKOKAN IRON COMPANY, LIMITED, Port Arthur, Ont.—Un haut fourneau d'une capacité de 100 tonnes; fermé en 1913.

THE CANADIAN FURNACE COMPANY, LIMITED, Port Colborne, Ont.—Un haut fourneau d'une capacité de 300 tonnes; a fonctionné 95 jours en 1913.

Manufactures.—Le recensement des manufactures, fait en juin 1911, pour l'année de calendrier 1910, dénote une croissance extraordinaire de l'activité industrielle du pays, durant la dernière décade. Ce recensement, comparé à celui de 1901, pour l'année 1900, accuse, pour les dix ans, une augmentation de 4,568 établissements, de \$800,667,122 dans la valeur de capital, de 176,030 individus dans le nombre des employés, de \$127,759,066 dans les salaires et gages, et de \$684,922,264, dans la valeur des produits. Si on le compare avec le recensement postal de 1906, pour l'année 1905, il accuse, en 5 ans, une augmentation de \$400,998,586 dans le capital, de 122,673 individus dans le nombre des employés, de \$75,098,405 dans les salaires et gages, et de \$447,623,036, dans la valeur des produits. Pour la première fois, le capital et les produits des manufactures canadiennes, ont dépassé une valeur de un milliard de dollars.

Le tableau 52 donne les principales statistiques des deux recensements de 1900 et de 1910, ainsi que l'augmentation totale et l'augmentation pour cent de la décade.

MANUFACTURES.

52.—Statistiques manufacturières du Canada, 1900 et 1910.

Articles.	1900.	1910.	Augmenta- tion.	Augmen- tation pour cent.
Etablissements.....nomb.	14,650	19,218	4,568	31.18
Capital.....\$	446,916,487	1,247,583,609	800,667,122	179.15
Employés salariés.....nomb.	30,691	44,077	13,386	43.61
Salaires.....\$	23,676,146	43,779,715	20,103,569	84.91
Employés à gages.....nomb.	308,482	471,126	162,644	52.72
Gages.....\$	89,573,204	197,228,701	107,655,497	120.19
Matières brutes ou en partie ouvrées.....\$	266,527,858	601,509,018	334,981,160	125.68
Produits.....\$	481,053,375	1,165,975,639	684,922,264	142.38

Le tableau 53 donne les chiffres des années 1903, 1905 et 1910, par provinces, tels qu'obtenus dans les années 1901, 1906 et 1911.

53.—Statistiques manufacturières, par provinces, 1900, 1905 et 1910.

Provinces.	Eta- blisse- ments	Capital.	Em- ployés.	Salaires et gages.	Matières brutes ou en partie ouvrées.	Valeur des produits.
1900.	Nomb.	\$	Nomb.	\$	\$	\$
Canada.....	14,650	446,916,487	339,173	113,249,350	266,527,858	481,053,375
Ile du Pr.-Ed..	334	2,081,766	3,084	445,998	1,319,058	2,326,708
Nouv.-Ecosse.	1,188	34,586,416	23,284	5,613,571	13,161,077	23,592,513
N.-Brunswick.	919	20,741,170	22,158	5,748,990	10,814,014	20,972,470
Québec.....	4,845	142,403,407	110,329	36,550,655	86,679,779	158,287,994
Ontario.....	6,543	214,972,275	161,757	56,548,286	138,230,400	241,533,486
Manitoba.....	324	7,539,691	5,219	2,419,549	7,955,504	12,927,439
Alberta et Sas- katchewan...	105	1,689,870	1,168	465,763	1,121,342	1,964,987
Colomb.-Brit..	392	22,901,892	11,454	5,456,538	7,246,684	19,447,778
1905.						
Canada.....	15,796	846,585,023	392,530	165,100,011	-	718,352,603
Ile du Pr.-Ed..	285	1,680,541	2,919	445,676	-	1,851,615
Nouv.-Ecosse.	909	75,089,191	24,237	9,284,864	-	32,574,323
N.-Brunswick.	628	26,792,698	19,426	6,581,411	-	22,133,951
Québec.....	4,965	255,479,662	119,008	47,160,452	-	219,861,648
Ontario.....	7,996	397,484,705	189,370	82,415,520	-	367,850,002
Manitoba.....	354	27,517,297	10,333	5,090,791	-	28,155,732
Saskatchewan.	80	3,973,075	1,444	721,875	-	2,520,172
Alberta.....	120	5,545,821	2,045	1,167,107	-	5,116,782
Colomb.-Brit..	459	53,022,033	23,748	11,413,315	-	38,288,378
1910.						
Canada.....	19,218	1,247,583,609	515,203	241,008,416	601,509,018	1,165,975,639
Ile du Pr.-Ed..	442	2,013,365	3,762	531,017	1,816,804	3,136,470
Nouv.-Ecosse.	1,480	79,596,341	28,795	10,628,955	26,058,315	52,706,184
N.-Brunswick.	1,158	36,125,012	24,755	8,314,212	18,516,096	35,422,302
Québec.....	6,584	326,946,925	158,207	69,432,967	184,374,053	350,901,656
Ontario.....	8,001	595,394,608	238,817	117,645,784	297,580,125	579,810,225
Manitoba.....	439	47,941,540	17,325	10,912,866	30,499,829	53,673,609
Saskatchewan.	173	7,019,951	3,250	1,936,284	2,747,266	6,332,132
Alberta.....	290	29,518,346	6,980	4,365,661	9,998,777	18,788,825
Colomb.-Brit..	651	123,027,521	33,312	17,240,670	29,917,753	65,204,236

En comparant les rapports de 1905 et de 1910, on voit que l'augmentation pour cent du capital, dans les cinq années, a été de 47.36; celle des employés salariés a été de 20.77; celle des salaires, de 42.49;

PRODUCTION.

celle des employés à gages, de 32·32; celle des gages, de 46·77, et celle des produits, de 62·61. On n'a fait aucun relevé de la valeur des matières premières, pour l'année 1905. Si l'on compare les rapports de 1900 et de 1905, l'augmentation pour cent du capital a été de 89·43 celle des employés salariés, de 18·91, celle des salaires, de 29·77; celle des employés à gages, de 15·41; celle des gages, de 50·02, et celle des produits, de 49·32.

Le tableau 54 donne les manufactures du Canada en 1910, y compris le nombre des établissements, le montant du capital, le nombre des employés à gages, le montant des gages payés, le coût des matériaux, et la valeur des produits, par 15 groupes d'industries, et par genre d'industrie. Le nombre des employés à salaire et le montant des salaires payés ne sont pas donnés dans ce tableau; mais on en trouvera le résumé, pour tout le Canada, sur le tableau 52.

54.—Statistiques manufacturières, 1910.

Groupes et genres d'industries.	Eta- blisse- ments.	Capital.	Em- ployés à gages.	Gages payés.	Coût des matières premières.	Valeur des produits.
	Nomb	\$	Nomb.	\$	\$	\$
1 Produits ali- mentaires....	6,985	133,044,523	52,730	14,492,568	175,453,469	245,669,321
2 Textiles.....	1,444	108,787,407	72,672	26,703,826	72,128,436	135,902,441
3 Produits du fer et de l'acier	824	123,561,319	48,558	25,792,388	52,452,103	113,640,610
4 Bois et ses produits....	4,999	259,889,715	110,049	39,379,739	94,052,429	184,630,376
5 Cuir et ses produits finis.	399	48,788,803	22,742	9,644,403	34,394,189	62,850,412
6 Papeterie et imprimerie...	773	62,677,612	22,894	10,866,721	16,956,697	46,458,053
7 Liqueurs et breuvages....	260	43,237,757	4,688	2,649,284	7,774,183	28,936,782
8 Produits chi- miques et leurs composés....	178	26,926,124	5,274	2,393,971	14,059,022	27,798,833
9 Terre, verre et pierre ou- vrés.....	771	45,859,507	17,699	7,745,345	3,632,905	25,781,860
10 Métaux et leurs produits autres que l'acier.....	341	67,133,540	17,502	9,776,371	33,609,447	73,241,796
11 Tabac et ses produits....	173	21,659,935	8,763	3,325,011	12,129,806	25,329,323
12 Voitures pour transports par terre....	465	49,397,096	35,778	19,543,003	34,520,154	69,712,114
13 Vaisseaux pour transports par eau.	172	10,351,765	4,414	2,332,240	2,135,229	6,575,417
14 Industries di- verses....	1,011	235,148,103	38,537	18,486,046	43,037,199	104,618,560
15 Métiers ma- nuels.....	423	11,120,403	8,826	4,097,785	5,173,750	14,829,741
Totaux.....	19,218	1,247,583,609	471,126	197,228,701	601,509,018	1,165,975,639

MANUFACTURES.

54.—Statistiques manufacturières, 1910—suite.

Groupes et genres d'industries.	Eta- blisse- ments	Capital.	Em- ployés à gages.	Gages payés.	Coût des matières premières.	Valeur des produits.
	Nomb	\$	Nomb.	\$	\$	\$
I. Produits ali- mentaires...	6,985	133,044,523	52,730	14,492,568	175,453,469	245,669,321
Poudre à pâte et essences.....	22	545,819	197	72,777	360,471	963,090
Pain, biscuits et confiseries....	323	16,756,289	8,757	3,644,244	13,185,126	25,566,691
Beur. et fromage	3,625	8,747,558	6,147	1,701,775	32,298,670	37,232,969
Gomme à chiquer	8	899,474	203	65,686	321,173	816,069
Cacao et choco- lat ..	6	1,291,000	404	113,156	730,000	1,193,486
Café et épices...	25	3,016,012	412	181,974	2,108,968	3,274,711
Lait condensé...	11	929,649	354	162,514	944,408	1,814,871
Fournitures de confiseurs.....	4	269,882	70	32,973	127,714	282,017
Fruits et légumes évaporés.....	65	510,065	1,196	100,937	171,593	448,929
Poisson en con- serves.....	1,521	13,239,279	17,476	1,766,851	6,022,521	12,309,237
Farine et prod. de meunerie...	1,141	42,905,689	5,662	2,680,194	57,227,520	82,494,826
Céréales prépa- rées.....	11	387,987	54	22,068	167,760	507,070
Fruits et légumes en conserves..	82	5,512,474	5,600	711,710	2,295,303	5,971,082
Sirop d'érable et sucre.....	5	29,200	19	2,653	27,375	46,240
Nettoyage et pré- paration du riz	3	610,000	39	21,940	470,000	610,000
Abattoirs et sa- laisons.....	70	13,746,271	3,142	1,701,371	34,631,818	41,208,796
Abattoirs, non compris les sa- laisons.....	10	1,574,817	367	200,259	6,319,943	7,318,280
Raffineries de su- cre.....	8	19,720,333	1,994	1,084,615	17,280,854	21,260,011
Vinaigres et sau- mures.....	30	1,746,225	348	118,895	371,218	1,408,934
Toutes autres in- dustries.....	15	606,500	289	105,976	391,034	942,012
II. Textiles	1,444	108,787,407	72,672	26,703,826	72,128,436	135,902,441
Auvents, tentes et voiles.....	26	1,086,245	492	198,708	621,904	1,342,436
Sacs de coton...	10	2,786,343	549	213,121	3,931,224	5,722,478
Couvertures, et feutres pour colliers de che- val.....	4	309,966	97	32,293	77,337	167,688
Tapis.....	6	2,037,487	1,025	468,759	1,002,500	1,971,500
Vêtements faits à ordre pour hommes.....	330	4,857,673	5,081	2,097,888	3,707,821	8,724,063

P R O D U C T I O N .

54.—Statistiques manufacturières, 1910—suite.

Groupes et genres d'industries.	Eta- blisse- ments	Capital.	Em- ployés à gages.	Gages payés.	Coût des matières premières.	Valeur des produits.
	nomb.	\$	Nomb.	\$	\$	\$
II. Textiles—fin.						
Vêtements fabriqués, pour hommes.....	225	11,492,654	12,884	5,517,452	13,132,373	25,020,865
Vêtements faits à ordre, pour femmes.....	238	3,253,988	4,206	1,295,595	2,745,661	5,943,997
Vêtements fabri- qués, pour femmes.....	93	5,671,105	10,519	4,292,816	7,885,255	15,083,345
Cordage, corde et ficelle.....	9	4,314,411	993	337,205	2,397,078	3,624,113
Cotonnades.....	26	33,091,344	12,829	4,561,199	13,979,741	24,584,931
Lin, préparé.....	30	421,389	1,085	148,701	250,510	548,559
Articles de toilet- te pour hommes	53	3,659,916	4,071	1,139,165	2,846,696	6,964,137
Chapeaux, cas- quettes et four- rures.....	139	10,653,627	4,038	1,656,244	6,329,698	11,155,103
Bonnerie.....	68	11,938,029	8,050	2,527,631	6,904,217	13,393,854
Dentelles et tres- ses.....	4	217,123	142	39,262	79,390	168,725
Toile.....	3	334,000	122	28,000	107,000	299,000
Nattes et pail- lassons.....	7	106,269	76	30,149	43,847	112,673
Effilochures.....	8	575,046	169	73,089	578,230	785,048
Soies et soieries.	4	1,378,678	594	215,179	420,223	1,009,476
Tissus teints et finis.....	7	108,000	78	34,165	196,902	315,810
Fil.....	3	935,000	415	117,716	460,154	1,096,000
Laine, cardage et foulage de la	38	141,500	150	37,544	139,190	262,377
Lainages.....	87	7,657,761	4,267	1,374,898	3,154,013	5,738,773
Laine filée.....	13	740,044	302	101,818	536,623	791,750
Etirage de la laine	4	153,400	40	14,286	212,627	279,460
Toutes autres in- dustries.....	9	857,409	398	150,943	388,222	796,280
III. Produits du fer et de l'acier.						
Haches et outils.	30	4,278,571	1,255	639,373	953,845	2,549,764
Chaudières et machines.....	71	14,063,990	5,300	3,024,160	4,289,428	11,873,903
Ponts de fer et d'acier.....	11	5,781,898	1,952	1,148,323	3,672,203	6,502,410
Coins et moules.	8	137,300	114	51,827	20,377	136,720
Produits des fon- deries.....	514	53,068,046	24,367	12,185,187	18,302,465	45,611,416
Machines à gaz..	16	425,740	369	174,629	389,372	731,120
Quincaillerie pour voitures et sellerie.....	4	638,500	813	442,440	255,000	952,050

MANUFACTURES.

54.—Statistiques manufacturières, 1910—suite.

Groupes et genres d'industries.	Eta- biisse- ments	Capital.	Em- ployés à gages.	Gages payés.	Coût des matières premières.	Valeur des produits.
	Nomb	\$	Nomb.	\$	\$	\$
III. Produits du fer et de l'acier.						
—fin.						
Produits du fer et de l'acier...	89	34,201,946	10,344	6,051,172	19,694,831	34,613,710
Coffres-forts, voutes.....	3	793,000	431	193,934	122,362	460,070
Scies.....	11	1,043,302	410	237,814	322,169	879,476
Balances.....	8	564,526	224	133,519	157,278	506,028
Machines à coudre.....	4	1,584,500	714	334,044	183,497	974,490
Etampes et patrons.....	10	291,518	113	58,819	57,317	308,332
Fil métallique...	13	2,815,888	950	466,372	1,657,910	2,882,166
Fil pour clôtures.	19	2,059,679	369	215,719	1,593,974	2,608,907
Toutes autres industries.....	13	1,812,915	833	435,056	780,075	2,050,048
IV. Bois et bois ouvré.	4,999	259,889,715	110,049	39,379,739	94,052,429	184,630,376
Membres artificiels et bandages.....	4	73,300	33	17,148	20,345	71,11
Paniers.....	21	436,950	491	144,432	165,402	443,720
Boîtes à cigares.	4	284,500	262	80,215	133,813	283,485
Boîtes de bois...	119	3,458,069	2,400	854,053	1,648,639	3,386,327
Charbon de bois.	3	824,886	51	28,400	83,125	168,952
Cercueils.....	22	1,787,575	622	259,689	703,282	1,447,358
Tonnellerie.....	113	2,065,871	1,573	553,470	1,263,300	2,409,577
Bouchons.....	9	783,874	192	76,861	267,637	541,058
Meubles, etc....	172	13,746,262	8,242	3,414,386	4,350,985	12,369,366
Incubateurs.....	3	202,200	64	38,740	34,370	154,550
Form. et chevilles à chaussures..	8	131,800	145	65,338	33,112	149,150
Prod. des billots.	3,499	146,395,438	72,776	22,403,773	56,208,575	105,596,190
Prod. du bois de construction...	859	52,547,261	15,637	8,078,182	20,163,480	39,805,615
Allumettes.....	4	480,475	443	82,881	224,507	349,337
Cadr. de gravures	12	854,424	497	253,417	327,865	791,398
Pompes et moulins à vent....	29	1,405,505	540	272,873	768,215	1,613,222
Glacières.....	5	715,652	323	143,872	279,000	586,000
Douves, boîtes..	11	405,100	356	131,240	1,689,340	2,350,675
Vitrines.....	10	344,076	209	138,146	191,386	680,369
Articles en bois..	7	351,217	360	128,124	162,457	360,114
Pulpe de bois, chimiquement ou mécaniquement préparée.	37	30,782,373	3,909	1,865,640	4,363,301	9,117,465
Ouvrage et tournage de bois..	39	947,886	691	224,618	380,424	929,037
Toutes autres industries.....	9	865,021	233	124,241	589,869	1,026,295

P R O D U C T I O N .

54.—Statistiques manufacturières, 1910—suite.

Groupes et genres d'industries.	Eta- blisse- ments	Capital.	Em- ployés à gages.	Gages payés.	Coût des matières premières.	Valeur des produits.
	Nomb	\$	Nomb.	\$	\$	\$
V. Cuir et ses produits finis.	399	48,788,803	22,742	9,644,403	34,394,189	62,850,412
Bottes et souliers	180	23,630,649	16,150	6,542,347	18,507,535	33,987,248
Fournitures pour bottes et souliers	14	961,319	501	200,054	506,096	1,025,878
Harnais et selles	57	4,866,192	1,587	787,620	3,119,313	5,205,454
Cuir tanné, corroyé et fini....	113	17,068,768	3,530	1,732,887	10,575,655	19,972,178
Articles en cuir...	30	2,046,784	880	342,820	1,548,290	2,402,304
Fouets.....	3	94,000	51	20,450	59,000	124,350
Toutes autres industries.....	2	121,091	43	18,225	78,300	133,000
VI. Papier et impressions.	773	62,677,612	22,894	10,866,721	16,956,697	46,458,053
Boîtes et sacs de papier.....	54	3,910,865	2,712	836,392	1,423,086	3,361,023
Carton.....	7	831,482	219	86,648	251,607	506,077
Papier.....	35	23,104,560	5,254	2,430,710	6,510,886	14,109,014
Patrons de papier	6	89,352	117	36,286	24,027	272,335
Imprimerie et reliure.....	197	13,649,843	6,689	3,637,397	4,160,703	11,858,500
Impressions et publications...	434	18,064,146	6,372	3,311,023	3,277,917	13,323,294
Art. de librairie.	22	1,219,812	797	295,130	583,297	1,423,972
Stéréotypie et électrotypie...	8	461,224	86	58,840	55,790	244,176
Papier de tenture	4	1,054,548	341	133,523	554,450	1,115,290
Toutes autres industries.....	6	291,780	127	40,772	114,934	244,372
VII. Liqueurs et breuvages.	260	43,237,757	4,688	2,649,284	7,774,183	28,936,782
Eaux gazeuses et minérales....	128	3,870,005	1,200	556,736	707,860	2,808,230
Liq. distillées...	11	13,438,798	722	363,971	1,544,467	12,064,459
Liqueurs de malt.	100	23,788,784	2,598	1,649,612	4,428,776	12,468,500
Liq. vineuses....	13	898,170	59	23,767	184,798	363,200
Malt.....	8	1,242,000	109	55,198	908,228	1,232,393
VIII. Produits chimiques et leurs composés	178	26,926,124	5,274	2,393,971	14,059,022	27,798,833
Drogues.....	40	5,870,991	1,133	504,840	1,286,248	3,632,794
Explosifs.....	7	1,916,500	456	226,770	1,044,201	2,168,500

MANUFACTURES.

54.—Statistiques manufacturières, 1910—suite.

Groupes et genres d'industries.	Eta- blisse- ment:	Capital.	Em- ployés à gages.	Gages payés.	Coût des matières premières.	Valeur des produits.
	Nomb	\$	Nombre	\$	\$	\$
VIII. Produits chimiques et leurs composés —fin.						
Engrais.....	10	985,500	196	107,515	272,656	643,733
Huiles.....	29	5,998,903	1,023	530,268	4,071,041	7,682,510
Peintur. et vernis	26	6,277,915	865	438,486	4,949,582	8,041,154
Médecin. brevet.	37	3,014,652	815	301,730	1,266,228	3,214,939
Sel.....	5	222,099	65	22,514	856	122,985
Amidon.....	11	1,651,375	529	175,453	1,014,828	1,744,381
Toutes autres in- dustries.....	13	988,189	192	86,395	153,382	547,837
IX. Argile, verre, pierre et leurs produits.....	771	45,859,507	17,699	7,745,345	3,632,905	25,781,860
Articles pour le polissage.....	6	272,868	91	39,915	44,916	146,388
Briques, tuiles et poterie.....	399	14,782,226	8,208	2,949,355	395,089	8,291,561
Blocs et tuiles en ciment.....	84	1,321,600	937	397,414	500,470	1,921,687
Ciment de Portl.	21	17,114,255	2,032	1,192,185	531,103	5,683,036
Verre.....	9	2,521,000	1,942	900,628	533,032	2,269,158
Verre, teinté, cou- pé et décoratif.	21	526,069	448	199,834	194,719	1,006,266
Meules et mach. à décortiquer.	4	174,000	165	37,150	9,000	64,350
Chaux.....	52	1,595,201	504	198,175	27,370	753,421
Manteaux et gril- les de chemi- nées.....	4	103,014	94	59,000	57,067	183,944
Miroirs et glaces	15	904,200	439	214,255	385,123	897,972
Monuments et pierres tom- bales.....	78	1,111,651	694	354,017	436,372	1,330,978
Pierre artificielle	5	59,724	57	37,496	10,677	94,585
Pierre taillée....	66	5,298,999	2,051	1,147,171	476,968	2,980,653
Toutes autres in- dustries.....	7	74,700	37	18,750	30,999	157,861
X. Métaux et pro- duits métalli- ques autres que le fer et l'acier.	341	67,133,540	17,502	9,776,371	33,609,447	73,241,796
Métal "Babbitt"	6	920,548	121	61,287	636,467	1,016,699
Fonderies de cuivre.....	36	3,000,762	1,169	599,271	1,605,281	3,093,006
Lits en cuivre ou en fer.....	8	1,044,264	568	224,312	659,924	1,212,550
Séparateurs de crème.	4	923,950	216	88,967	217,600	639,656
Bijouterie et ré- parations.....	58	4,036,902	1,350	700,497	1,437,247	3,124,272

PRODUCTION.

54.—Statistiques manufacturières, 1910—suite.

Groupes et genres d'industries.	Eta- blisse- ments.	Capital.	Em- ployés à gages.	Gages payés.	Coût des matières premières.	Valeur des produits.
	Nomb	\$	Nombre	\$	\$	\$
X. Métaux et produits métalliques autres que le fer et l'acier—fin.						
Paratonnerres...	4	34,541	18	14,965	47,190	108,541
Toiture et planchers métal...	7	2,148,426	380	225,908	1,067,418	1,874,238
Fournitures de plombiers.....	17	2,563,136	681	480,493	850,851	2,283,630
Plomberie et ferblanterie.....	155	9,823,314	4,948	2,275,896	4,958,178	9,889,514
Argenterie.....	15	1,433,160	577	306,012	390,490	1,342,727
Fonderie.....	18	37,351,942	5,762	4,214,147	17,925,274	33,669,700
Vaporisateurs mécaniques...	3	110,000	43	11,440	14,562	60,333
Toutes autres industries.....	10	3,742,595	1,669	573,176	3,788,965	14,926,930
XI. Tabac et ses produits.....	173	21,659,935	8,763	3,325,011	12,129,806	25,329,323
Tabac, à priser, à chiquer et à fumer.....	20	6,783,605	1,910	595,397	4,713,439	7,984,780
Tabac, cigares et cigarettes.....	153	14,876,330	6,853	2,729,614	7,416,367	17,344,543
XII. Véhicules pour transport par terre.....	465	49,397,096	35,778	19,543,003	34,520,154	69,712,114
Automobiles....	8	4,699,256	2,204	733,558	3,808,139	6,251,885
Bicycles.....	4	68,000	35	18,825	30,060	72,179
Réparations de wagons.....	114	5,801,063	20,753	12,363,514	14,720,560	31,817,883
Voitures et charrettes.....	287	13,139,518	4,987	2,453,122	5,511,793	11,766,882
Matériaux pour voitures et charrettes....	37	3,323,136	1,258	616,554	1,758,118	3,172,652
Wagons et fabriques de.....	15	22,366,123	6,541	3,357,430	8,691,484	16,630,634
XIII. Vaisseaux pour transport par eau.....	172	10,351,765	4,414	2,332,240	2,135,229	6,575,417
Bateaux et canots	126	1,285,117	957	471,326	470,599	1,417,210
Mâts et espars..	3	33,200	14	6,780	8,500	21,950
Vaisseaux et réparations aux vaisseaux.....	43	9,033,448	3,443	1,854,134	1,656,130	5,136,257

MANUFACTURES.

54.—Statistiques manufacturières, 1910—suite.

Groupes et genres d'industries.	Éta- blisse- ments	Capital.	Em- ployés à gages.	Gages payés.	Coût des matières premières.	Valeur des produits.
	Nomb	\$	Nombre	\$	\$	\$
XIV. Industries diverses	1,011	235,148,103	38,537	18,486,040	43,037,199	104,618,560
Instruments agricoles.....	77	45,232,098	8,834	4,739,750	10,477,140	20,722,722
Glace artificielle	4	740,779	80	48,329	13,000	170,226
Asbeste.....	9	867,750	150	79,927	191,625	468,614
Asphalte.....	6	586,000	254	93,228	131,840	357,190
Cirage.....	13	450,132	114	46,079	373,802	691,029
Balais et brosses	35	1,404,568	822	338,017	839,525	1,731,523
Boutons.....	7	425,600	439	146,000	105,870	407,000
Carbure de calc.	5	616,994	186	98,441	57,733	515,457
Ornements d'é- glise.....	4	116,000	73	35,100	43,500	107,085
Coke.....	5	3,057,971	410	286,653	1,055,748	1,460,028
Peignes.....	7	126,250	149	43,562	74,170	186,966
Corsets et acces- soires.....	11	1,066,678	1,021	252,161	739,881	1,572,105
Appareils et four- nitures électri- ques.....	47	17,293,354	5,587	2,719,793	6,281,628	15,021,841
Lumière et éner- gie électrique.	266	110,838,746	2,633	1,641,951	25,559	12,917,232
Élévateurs.....	10	1,398,056	473	267,458	380,964	1,506,756
Articl. fantaisie.	5	183,100	57	19,900	55,350	240,100
Articl. plumes..	4	220,283	193	65,666	185,911	339,617
Limes.....	3	360,700	141	68,902	30,968	226,400
Fournitures de pompiers.....	5	82,207	43	17,813	36,877	98,619
Franges, cordes et glands.....	4	88,000	165	44,648	50,068	200,000
Fourru. prépar..	6	198,500	255	115,912	1,213,200	1,973,000
Eclair. et chauf- fage au gaz....	31	14,183,026	1,347	785,897	908,471	4,005,836
Gants et mitaines	35	1,908,675	1,488	487,852	1,553,342	2,995,356
Colle.....	8	818,241	234	101,453	252,254	584,766
Graphite.....	3	221,300	96	52,591	29,723	112,407
Cheveux ouvrés.	13	525,543	269	97,778	225,877	487,241
Encres.....	12	486,093	96	43,458	277,205	568,255
Boîtes à bijoux..	4	52,550	54	17,474	23,923	80,558
Echelles.....	3	65,400	33	12,678	19,000	53,500
Matelas, somm.	52	1,689,414	1,149	594,127	1,471,744	2,932,051
Mica taillé.....	13	92,012	827	116,953	171,165	383,934
Divers.....	3	167,500	23	11,065	13,500	100,500
Instru. de music.	42	6,524,510	3,087	1,592,781	2,545,895	6,120,912
Matériaux pour instru. de mus.	8	971,443	573	297,675	375,177	920,494
Instru. d'optique	12	370,478	200	94,364	137,986	420,966
Patrons.....	10	37,500	56	40,027	12,986	77,478
Matériaux pour photographes..	4	546,038	229	96,306	132,976	400,969

PRODUCTION.

54.—Statistiques manufacturières, 1910—fin.

Groupes et genres d'industries.	Eta- blisse- ment.	Capital.	Em- ployés à gages.	Gages payés.	Coût des matières premières.	Valeur des produits.
	Nomb	\$	Nomb.	\$	\$	\$
XIV. Industries diverses—fin.						
Garnitures de tuyaux et chaudières	4	58,000	25	10,850	13,350	46,158
Plâtre	7	1,245,000	315	144,224	299,563	634,005
Plâtre et stuc	4	68,470	56	42,136	17,546	86,968
Fourn. d'imprimeurs	3	34,200	21	9,328	10,000	23,500
Poulies	4	101,926	61	27,865	16,970	67,000
Fourn. de chemins de fer	6	362,334	127	70,952	102,850	287,576
Matériaux pour toitures et planchers	23	2,135,498	682	369,620	1,622,542	2,778,182
Vêtements de caoutchouc	17	676,685	497	191,216	576,390	1,189,930
Articles en caoutchouc et élastiques	11	4,457,162	1,201	575,806	3,025,965	5,849,271
Varech	12	50,650	92	12,790	6,764	40,389
Nettoya. et prépa. des graines	15	765,000	406	70,639	1,197,540	1,484,485
Enseignes	12	149,125	128	68,597	59,652	234,432
Savon	22	5,587,221	754	298,898	3,244,968	5,220,546
Articles de sport	9	133,875	90	32,249	38,769	108,501
Fournit. pour dactylographes	3	240,244	25	13,592	35,200	88,082
Parapluies	7	269,000	212	78,080	278,635	609,500
Nettoyeuses pneumatiques	4	56,700	28	13,542	16,401	44,282
Compositions à laver	7	191,231	63	29,321	153,779	282,874
Machines à laver et à tordre	4	418,725	156	73,772	194,000	420,400
Chandelles de cire	5	65,650	24	5,910	55,200	102,900
Stores et rideaux en toile	9	1,007,815	277	110,248	378,727	945,986
Toutes autres industries	37	3,060,103	1,457	624,642	1,176,805	2,914,860
XV. Métiers manuels.	423	11,120,403	8,826	4,097,785	5,173,750	14,829,741
Répara. d'auto	11	361,272	109	55,332	40,893	170,930
Rép. de bicycles	3	14,200	13	6,100	1,200	12,625
Forges	18	251,700	103	57,886	53,285	213,242
Teinturerie et nettoyage	78	3,042,014	2,790	1,076,559	427,940	2,792,938
Construction	267	4,810,105	4,384	2,170,997	3,659,579	9,229,023
Décor. intérieur	40	2,065,239	1,160	621,729	898,014	2,106,274
Serrurerie et armurerie	6	575,873	267	109,202	92,839	304,709

MANUFACTURES.

Produits manufacturés, dans les villes et municipalités.—On verra dans le tableau 55 une comparaison entre les valeurs des produits manufacturés, pendant vingt années, dans les villes et municipalités de 10,000 habitants et au-dessus, pour les années 1890, 1900 et 1910, et d'après les chiffres relevés pour les recensements des années suivantes.

55.—Valeur des produits manufacturiers, 1890 1900 et 1910 pour les villes et les municipalités de 10,000 âmes et au-dessus.

Villes et municipalités.	Popula- tion en 1911.	Valeur des produits en			Augmentation pour cent des valeurs, de		
		1890.	1900.	1910.	1890 à 1900.	1900 à 1910.	1890 à 1910.
		\$	\$	\$	p. c.	p. c.	p. c.
Montréal.....	470,480	67,654,060	71,099,750	166,296,972	5.09	133.89	145.81
Toronto.....	376,538	44,963,922	58,415,498	154,306,948	29.92	164.15	243.18
Winnipeg.....	136,035	5,611,240	8,616,248	32,694,349	53.55	279.45	482.65
Vancouver.....	100,401	1,895,216	4,990,152	15,070,105	163.30	202.30	695.16
Ottawa.....	87,701	8,822,051	7,638,688	20,924,331	-13.41	173.92	137.18
Hamilton.....	81,969	14,044,521	17,122,346	55,125,946	21.91	221.95	292.51
Québec.....	78,710	14,800,360	12,779,546	17,149,385	-13.65	34.19	158.71
Halifax.....	46,619	7,198,143	6,927,552	12,140,409	-3.76	75.25	68.66
London.....	46,300	8,225,557	8,122,186	16,273,999	-1.26	100.36	97.84
Calgary.....	43,704	258,900	599,444	7,751,011	131.53	1,193.03	2,893.83
St. Jean.....	42,511	8,131,790	6,712,769	10,081,667	-17.45	50.19	23.97
Victoria.....	31,660	4,547,186	2,617,573	4,244,034	-42.44	62.14	-6.67
Régina.....	30,213	-	-	1,313,274	-	-	-
Edmonton.....	24,900	-	243,778	4,493,304	-	1,743.19	-
Brantford.....	23,132	4,280,999	5,564,695	15,866,229	29.98	185.12	270.62
Kingston.....	18,874	3,113,573	2,045,173	3,860,142	-34.31	88.74	23.98
Maisonneuve.....	18,684	3,653,584	6,008,780	20,813,774	64.46	246.39	469.68
Peterborough.....	18,360	2,594,996	3,789,164	10,633,119	46.02	180.62	309.75
Hull.....	18,222	1,287,292	3,182,050	7,259,301	147.19	128.13	463.92
Windsor.....	17,829	953,030	1,260,947	3,771,706	32.31	199.12	295.76
Sydney.....	17,723	335,745	631,396	9,395,017	88.06	1,387.97	2,698.26
Glâce Bay.....	16,562	-	-	132,500	-	-	-
Fort William.....	16,499	-	111,507	534,097	-	378.98	-
Sherbrooke.....	16,405	2,043,094	2,252,293	3,934,510	10.24	74.64	92.57
Berlin.....	15,196	1,825,722	3,307,513	9,266,188	81.16	180.15	407.53
Guelph.....	15,175	2,973,927	3,689,183	7,392,336	24.05	100.37	148.57
Westmount.....	14,579	-	102,500	1,541,802	-	1,404.19	-
St. Thomas.....	14,054	2,392,792	2,248,846	3,573,820	-6.02	58.92	49.36
Brandon.....	13,839	733,800	541,327	2,330,430	-26.23	330.50	217.58
Moosejaw.....	13,823	-	135,040	738,818	-	447.11	-
Trois-Rivières.....	13,691	977,496	1,187,373	2,472,040	21.47	108.19	152.90
New Westminster.....	13,199	1,408,752	1,029,722	2,853,774	-26.91	177.14	102.57
Stratford.....	12,946	1,491,462	1,935,176	5,133,840	29.75	165.29	244.22
Owen Sound.....	12,558	1,582,518	1,173,477	2,852,267	-25.85	143.06	80.23
St. Catharines.....	12,484	2,444,680	2,070,543	6,024,217	-15.30	190.95	146.42
Saskatoon.....	12,004	-	-	847,354	-	-	-
Verdun.....	11,629	-	-	229,299	-	-	-
Moncton.....	11,345	1,973,536	1,291,036	3,283,565	-34.58	150.47	63.85
Port Arthur.....	11,220	394,045	105,000	973,668	-73.35	827.30	147.10
Charlottetown.....	11,198	1,417,346	900,430	738,228	-36.47	-18.01	-47.91
Sault-Ste-Marie.....	10,984	107,510	738,472	1,002,834	586.88	35.81	832.78
Chatham.....	10,770	2,116,161	2,714,977	5,023,560	28.29	85.03	137.39
Lachine.....	10,699	1,358,325	2,909,847	6,295,716	114.22	116.36	363.99
Galt.....	10,299	2,621,310	2,225,343	5,252,600	-15.11	136.04	100.38

COMMERCE.

Dans le tableau 55, les villes et cités érigées en municipalités sont classées, de Montréal à Galt, suivant le chiffre de leur population. Montréal, en 1891, avait une population de 219,616 habitants, et des manufactures évaluées à \$66,654,060. En vingt ans, l'augmentation des manufactures a été de 145·81 pour cent. Toronto, dont la population en 1891, était de 181,215, a augmenté, en vingt ans, la valeur de ses manufactures, de 243·18 pour cent. Winnipeg, qui en 1891, avait des manufactures évaluées à \$5,611,240, et une population de 25,639 âmes, occupe le troisième rang, avec une augmentation de 482·65 pour cent pour la même période, dans la valeur de ses manufactures. Vancouver, dont la population a augmenté de 13,709 à 100,401 en vingt ans, de 1891 à 1911, accuse, pour la même période, une augmentation de 695·16 pour cent dans la valeur de ses manufactures. Hamilton, la sixième ville en population, est la troisième par la valeur de ses produits, avec une augmentation de 292·51 pour cent en vingt ans. Maisonneuve est la sixième pour la valeur de ses produits, avec une augmentation de 469·68 pour cent. Ottawa est la cinquième comme valeur de produits, avec 137·18 pour cent d'augmentation en vingt ans. Québec est la septième, avec une augmentation de 158·71 pour cent. London est la huitième, avec une augmentation de 97·84 pour cent, et Brantford la neuvième, avec augmentation de 270·62 pour cent.

VI.—COMMERCE.

Dans cette section sont compris les tableaux indiquant les exportations et les importations du Canada, en diverses catégories, et pour des périodes variées. Ces tableaux sont suivis de statistiques des élévateurs de grain, du mouvement des grains, des primes et des brevets, marques de commerce, droits d'auteur, etc.

Commerce extérieur total.—On verra par le tableau 1, qui donne le commerce du Canada pour chacune des années fiscales de 1868 à 1914, que le commerce extérieur total du Dominion, pour l'année fiscale terminée le 31 mars 1914, a atteint la valeur de \$1,129,744,725, contre 1,085,264,449 en 1912-13. Le record de 1912-13, où pour la première fois la valeur du commerce extérieur du Canada a excédé un milliard de dollars, a donc été dépassée de \$44,480,276, soit une augmentation de 4·1 pour cent pendant l'année. Un des traits remarquables de cette augmentation est qu'elle est due non pas à celle des importations, mais à celle des exportations. La valeur de ces dernières s'est accrue, durant l'année, de \$85,765,871, soit dans la proportion de 21·8 pour cent, tandis que la valeur des importations a diminué de \$41,285,595, soit de 5·9 pour cent. Le tableau démontre aussi que le commerce du pays s'est augmenté de près de trois fois de ce qu'il était à la fin du dix-neuvième siècle, (1900), cette augmentation représentant plus exactement 185 pour cent, tandis que durant les cinq dernières années, elle s'est élevée de \$693,211,221 (1909-1910), à \$1,129,744,725 (1913-14), soit en proportion de 90 pour cent. Le commerce total du Dominion

COMMERCE EXTÉRIEUR TOTAL DU CANADA, 1868-1914.

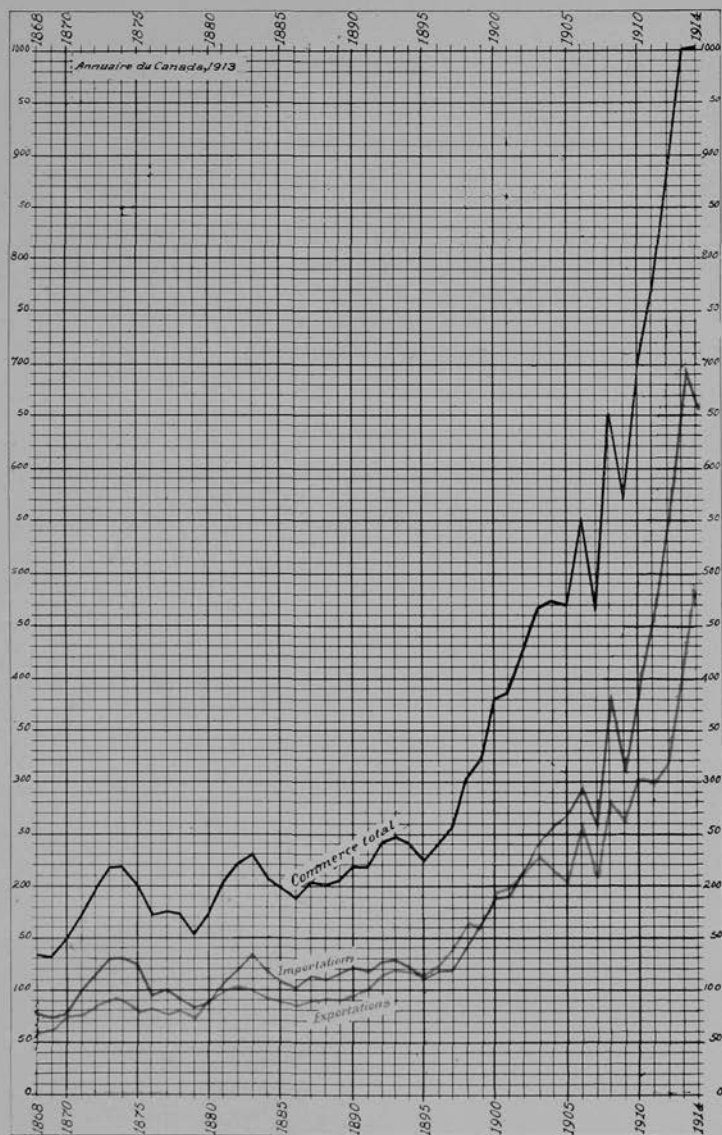

Chaque ligne verticale représente un an, de 1868 à 1914, et chaque ligne horizontale représente, à partir de zéro, \$10,000,000, jusqu'à concurrence de \$1,000,000,000

COMMERCE EXTÉRIEUR TOTAL.

avec le Royaume-Uni, en 1913-14, a atteint la valeur de \$355,144,510, et avec les États-Unis de \$626,265,385, le solde de \$148,344,830 représentant le commerce avec les autres pays.

Objet des diagrammes.—Le diagramme de la page 228 montre graphiquement la marche du commerce extérieur total du Canada, depuis la Confédération, tel que l'indique le tableau 1. De 1868 à 1895, quoique ayant une tendance générale à augmenter, le commerce canadien avec les autres pays était sujet à des fluctuations considérables; mais, en 1896, commençait décidément une marche ascendante qui s'accroît fortement au cours des cinq dernières années. La légère décroissance observée en 1907 était due au changement de l'année fiscale, remontée du 30 juin au 31 mars, la période de l'année ne comprenant plus alors que neuf mois se terminant au 31 mars 1907. La seconde décroissance, en 1908-1909, peut être attribuée aux effets de la crise générale financière de 1907. Pour les six dernières années, le diagramme indique une ascension rapide et ininterrompue de \$571,268,767 en 1908-1909, au chiffre non surpassé de 1913-14. Des tableaux similaires accompagnés de diagrammes, pages 233 et 234, indiquent les exportations et les importations canadiennes avec le Royaume-Uni, les États-Unis et les autres pays. Il faut remarquer, cependant, que le diagramme de la page 228 donne le commerce total d'exportations et d'importations du Dominion, et concorde avec le tableau 1, mais que les diagrammes des pages 233 et 234, en rapport avec les tableaux 2 et 3, ne donnent que les exportations des produits canadiens, et les importations des marchandises entrées au Canada pour y être consommées. Les diagrammes de la page 236, concordant avec les tableaux 2 et 3, démontrent les proportions relatives de la valeur du commerce du Canada en 1913-14, avec le Royaume-Uni, les États-Unis et les autres pays. Dans cette gravure, la superficie totale des deux petits cercles égale celle du grand. On voit par ces figures que sur la valeur totale du commerce canadien en 1913-14, plus de la moitié, ou 53·2 pour cent, provenait du commerce fait avec les États-Unis. Le commerce fait avec le Royaume-Uni a presque atteint le tiers de la valeur totale, soit 33·1 pour cent, tandis que celui qui a été fait avec les autres contrées, a atteint 13·7 pour cent de la valeur totale. Sur les exportations totales du Canada, au point de vue de la valeur, bien près de la moitié, ou 49·9 pour cent, ont été expédiés au Royaume-Uni, 37·8 pour cent aux États-Unis, et 12·3 pour cent dans les autres pays. La grande majorité des importations canadiennes, soit 63·9 pour cent de leur valeur totale, viennent des États-Unis; 21·3 pour cent du total viennent du Royaume-Uni, et 14·8 pour cent viennent des autres pays.

Commerce pendant l'année civile 1913.—Pendant l'année civile 1913, la valeur totale du Commerce canadien avec les autres pays, s'est montée à \$1,138,688,688 non compris les monnaies et lingots, contre \$1,015,901,912, en 1912. Les exportations se sont élevées, en 1913, à \$460,519,246, contre \$362,965,580, en 1912, et les importations, à \$678,169,422, contre \$652,936,332 en 1912. Le commerce avec le Royaume-Uni a atteint une valeur totale de \$364,955,428, contre \$312,004,559 en 1912. Les exportations au Royaume-Uni, en 1913.

COMMERCE.

ont été de \$224,514,606, contre \$176,683,426, et les importations venant du Royaume-Uni en 1913, ont été de \$140,440,822, contre \$135,321,133. Le commerce avec les Etats-Unis a atteint le chiffre total de 623,383,390, contre \$556,663,772, en 1912. Les exportations venant des Etats-Unis ont été de \$179,502,031, contre \$131,632,690, en 1912, tandis que les importations venant de ce même pays, ont été de \$443,881,359, contre \$425,001,082, en 1912.

Proportion entre les exportations et les importations.—Le tableau 1 donne aussi la valeur, par tête, des exportations, des importations, et du commerce total, aussi bien que les proportions relatives des exportations et des importations canadiennes: la dernière colonne du tableau donne, pour chaque année, de 1868 à 1914, la proportion inférieure pour cent où étaient les exportations par rapport aux importations, tandis que le diagramme de la page 225 démontre la même chose par la divergence des deux courbes. Il n'y eut qu'en 1880, de 1895 à 1898, en 1900 et en 1901, que la valeur des exportations a dépassé celle des importations. A partir de 1901, l'excédent des importations sur les exportations a augmenté jusqu'aux deux années fiscales 1912 et 1913, où la valeur des exportations n'a que peu dépassé la moitié de celle des importations. En 1913-14, comme on l'a déjà dit, la proportion des exportations aux importations avait changé de près des trois-quarts en valeur, soit de 73·6 pour cent, cela étant dû à l'augmentation de la valeur des exportations, et à la décroissance de celle des importations. Les exportations du Canada comprennent surtout ses produits naturels, et, comme on peut s'en rendre compte en additionnant les totaux des divers groupes du tableau 7, les valeurs combinées des produits domestiques, agricoles, animaux, forestiers, minéraux et des pêcheries, exportés durant l'année fiscale 1912-1913, se sont montées à \$311,964,367, laquelle somme constitue 88 pour cent des exportations totales des produits domestiques, c'est-à-dire \$355,754,600. D'un autre côté, les importations faites au Canada comprennent, pour une grande part, les objets manufacturés et les matériaux employés dans les chemins de fer et autres entreprises de construction, qui représentent les sources capitales de la production de la richesse future du pays. En 1912-13, la valeur des articles importés pour être consommés au pays, et groupés dans les produits manufacturiers, a été de \$465,198,785, ou 69 pour cent de la valeur totale des importations entrées pour être consommées au pays, c'est-à-dire \$675,517,045, comme l'indique le tableau 6.

COMMERCE EXTÉRIEUR TOTAL.

1.—Commerce extérieur total du Canada, 1868-1914.

Années.	Total des exportations.	Total des importations.	Commerce total du Canada.	Valeur par tête.			Proportion des exportations aux importations.
				Exportations.	Importations.	Com. total.	
	\$	\$	\$	\$ cts.	\$ cts.	\$ cts.	p.c.
1868.....	57,567,888	73,459,644	131,027,532	17.07	21.78	38.85	78.37
1869.....	60,474,781	70,415,165	130,889,946	17.72	20.63	38.35	85.88
1870.....	73,573,490	74,814,339	148,387,829	21.29	21.66	42.95	98.34
1871.....	74,173,618	96,192,971	170,266,589	21.08	27.31	48.39	77.19
1872.....	82,639,663	111,430,527	194,070,190	22.88	30.96	53.74	74.16
1873.....	89,789,922	128,011,281	217,801,203	24.48	34.89	59.37	70.14
1874.....	89,351,928	128,213,582	217,565,510	23.36	33.52	56.88	69.69
1875.....	77,886,979	123,070,283	200,957,262	20.04	31.66	51.70	93.26
1876.....	80,966,435	93,210,346	174,176,781	20.50	23.60	44.10	86.86
1877.....	75,875,393	99,327,962	175,203,355	18.90	24.75	43.65	76.39
1878.....	79,323,667	93,081,787	172,405,454	19.44	22.82	42.26	85.22
1879.....	71,451,225	81,964,427	153,455,682	17.24	19.77	37.01	87.17
1880.....	87,911,458	86,489,747	174,401,205	20.85	20.52	41.37	101.64
1881.....	98,290,823	105,380,840	203,621,663	22.67	24.29	46.96	93.27
1882.....	102,137,203	119,419,500	221,556,703	23.30	27.24	50.54	85.53
1883.....	98,085,804	132,254,022	230,339,826	22.13	29.84	51.97	74.16
1884.....	91,406,496	116,397,043	207,803,539	20.39	25.96	46.35	78.53
1885.....	89,238,361	108,941,486	198,179,847	19.67	24.01	43.68	81.91

COMMERCE.

1.—Commerce extérieur total du Canada, 1868-1914—fin.

Années.	Total des exportations.	Total des importations.	Commerce total du Canada.	Valeur par tête.			Proportion des exportations aux importations.
				Exportations.	Importations.	Com. total.	
	\$	\$	\$	\$ cts.	\$ cts.	\$ cts.	p.c.
1886.....	85,251,314	104,424,561	189,675,875	18.59	22.77	41.36	81.64
1887.....	89,515,811	112,892,236	202,408,047	19.31	24.35	43.66	79.29
1888.....	90,203,000	110,894,630	201,097,530	19.25	23.67	42.92	81.34
1889.....	89,189,167	115,224,931	204,414,098	18.83	24.33	43.16	77.40
1890.....	96,749,149	121,858,241	218,607,390	20.20	25.45	45.65	79.40
1891.....	98,417,296	119,967,638	218,384,934	20.32	24.76	45.08	82.04
1892.....	113,963,375	127,406,068	241,369,443	23.31	26.06	49.37	89.45
1893.....	118,564,352	129,074,268	247,638,620	24.02	26.15	50.17	91.85
1894.....	117,524,949	123,474,940	240,999,889	23.58	24.78	48.36	95.18
1895.....	113,638,803	110,781,682	224,420,485	22.57	22.01	44.58	102.58
1896.....	121,013,852	118,011,508	239,025,360	23.79	23.20	46.99	102.54
1897.....	137,950,253	119,218,609	257,168,862	26.83	23.18	50.01	115.71
1898.....	164,152,683	140,323,053	304,475,736	31.57	26.99	58.56	116.98
1899.....	158,896,905	162,764,308	321,661,213	30.21	30.95	61.16	97.62
1900.....	191,894,723	189,622,513	381,517,236	36.05	35.63	71.68	101.20
1901.....	196,487,632	190,415,525	386,903,157	36.37	35.24	71.61	103.19
1902.....	211,640,286	212,270,158	423,910,444	38.26	38.37	76.63	99.70
1903.....	225,849,724	241,214,961	467,064,685	39.81	42.52	82.33	93.63
1904.....	213,521,235	259,211,803	472,733,038	36.66	44.50	81.16	82.37
1905.....	203,316,872	266,834,417	470,151,289	33.93	44.53	78.46	76.20
1906.....	256,586,630	294,286,015	550,872,645	41.58	47.69	89.27	87.19
1907 ¹	205,277,197	259,786,007	465,063,204	32.57	41.22	73.79	79.02
1908.....	280,006,606	370,786,525	650,793,131	43.14	57.12	100.26	75.52
1909.....	261,512,159	309,756,608	571,268,767	39.06	46.27	85.33	84.42
1910.....	301,358,529	391,852,692	693,211,221	43.57	56.65	100.22	76.91
1911.....	297,196,365	472,247,540	769,443,905	41.52	65.97	107.49	62.93
1912.....	315,317,250	559,320,544	874,637,794	42.23	74.91	117.14	56.38
1913.....	393,232,057	692,032,392	1,085,264,449	50.69	89.19	139.88	56.83
1914.....	478,997,928	650,746,797	1,129,744,725	59.32	80.59	139.91	73.60

¹Neuf mois seulement.

2.—Exportations de produits canadiens au Royaume-Uni, aux Etats-Unis et aux autres pays, 1868-1914.

Années fiscales.	Royaume-Uni.	Etats-Unis.	Autres pays.	Totaux.
	\$	\$	\$	\$
1868.....	17,905,808	22,387,846	5,249,523	45,543,177
1869.....	20,486,389	23,640,188	5,196,727	49,323,304
1870.....	22,512,991	27,398,930	6,169,271	56,081,192
1871.....	21,733,556	26,715,690	6,732,110	55,181,356
1872.....	25,223,785	29,984,440	7,735,802	62,944,027

EXPORTATIONS.—PRODUITS CANADIENS EXPORTÉS AU ROYAUME-UNI, AUX
ETATS-UNIS, ET AUX AUTRES PAYS, DE 1868 À 1914.

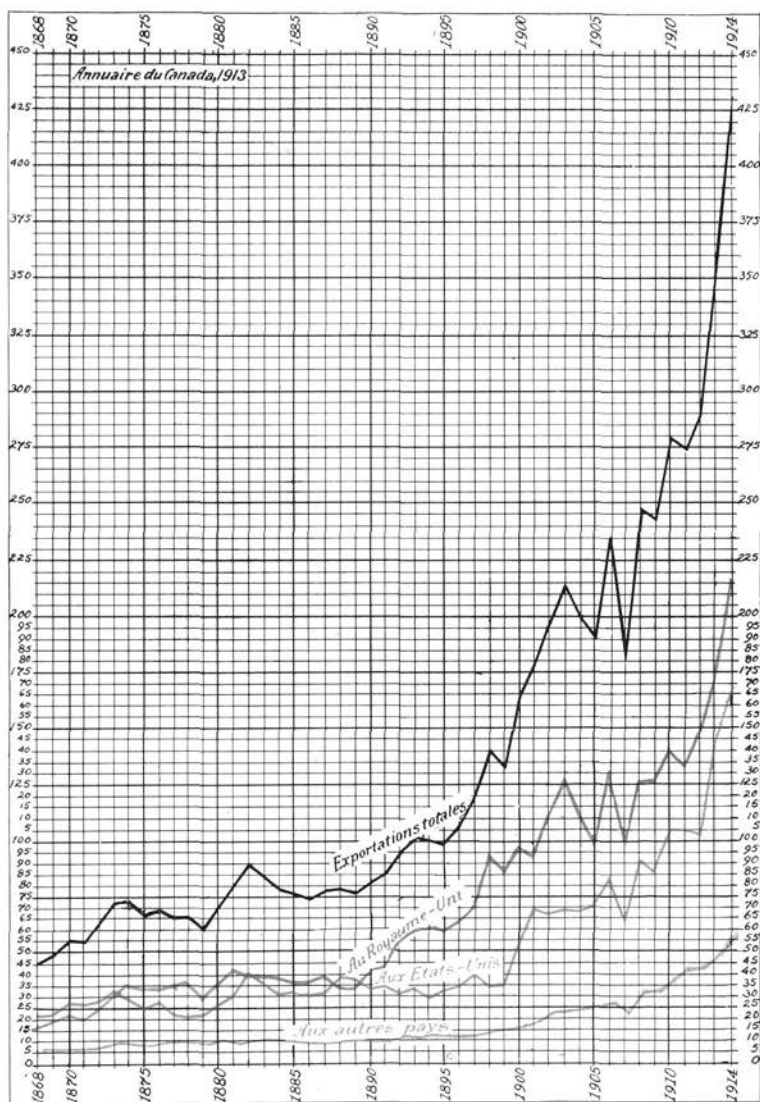

Chaque ligne verticale représente 1 an, de 1868 à 1914, et chaque ligne horizontale représente, à partir de zéro, \$5,000,000, jusqu'à concurrence de \$540,000,000.

EXPORTATIONS DU CANADA.

2.—Exportations de produits canadiens au Royaume-Uni, aux Etats-Unis et aux autres pays, 1868-1914—fin.

Années fiscales.	Royaume-Uni.	Etats-Unis.	Autres pays.	Totaux.
	\$	\$	\$	\$
1873.....	31,402,234	33,421,725	8,421,647	73,245,606
1874.....	35,769,190	30,380,556	7,777,002	73,926,748
1875.....	34,199,134	25,683,818	7,607,941	67,490,893
1876.....	34,379,005	27,451,150	8,031,694	69,861,849
1877.....	35,491,671	22,160,666	8,212,543	65,864,880
1878.....	35,861,110	22,131,343	7,747,681	65,740,134
1879.....	29,393,424	23,149,909	7,546,245	60,089,578
1880.....	35,208,031	26,762,705	8,125,455	70,096,191
1881.....	42,637,219	31,015,109	7,269,051	80,921,379
1882.....	39,816,813	41,687,638	8,538,260	90,042,711
1883.....	39,538,067	36,096,501	8,651,139	84,285,707
1884.....	37,410,870	31,631,622	8,089,587	77,132,079
1885.....	36,479,051	32,618,593	7,085,874	76,183,518
1886.....	36,694,263	31,503,292	6,777,951	74,975,506
1887.....	38,714,331	32,273,033	6,976,656	77,964,020
1888.....	33,643,284	37,323,161	7,326,305	78,297,750
1889.....	33,504,281	36,449,288	7,248,235	77,201,804
1890.....	41,499,149	33,291,207	7,545,158	82,335,514
1891.....	43,243,784	34,829,436	7,684,524	85,757,744
1892.....	54,949,055	31,317,857	9,417,341	95,684,253
1893.....	58,409,606	33,813,802	9,783,082	102,006,490
1894.....	60,878,056	29,297,598	10,411,199	100,586,853
1895.....	57,903,564	32,303,773	9,321,014	99,528,351
1896.....	62,717,941	34,460,428	9,200,383	106,378,752
1897.....	69,533,852	39,717,057	10,434,501	119,685,410
1898.....	93,065,019	34,361,795	12,494,118	139,920,932
1899.....	85,113,681	34,766,955	12,920,226	132,801,262
1900.....	96,562,875	52,534,977	14,412,938	163,510,790
1901.....	92,857,525	67,983,673	16,590,188	177,431,386
1902.....	109,347,345	66,567,784	20,104,634	196,019,763
1903.....	125,199,980	67,766,367	21,435,327	214,401,674
1904.....	110,120,892	66,856,885	21,436,662	198,414,439
1905.....	97,114,867	70,426,765	23,313,314	190,854,946
1906.....	127,456,465	83,546,306	24,481,185	235,483,956
1907 (9 mois).....	98,691,186	62,257,299	19,596,821	180,545,306
1908.....	126,194,124	90,814,871	29,951,973	246,960,968
1909.....	126,384,724	85,334,806	30,884,054	242,603,584
1910.....	139,482,945	104,199,675	35,564,931	279,247,551
1911.....	132,156,924	104,115,823	38,043,806	274,316,553
1912.....	147,240,413	102,041,222	40,942,222	290,223,857
1913.....	170,161,903	139,725,953	45,866,744	355,754,600
1914.....	215,253,954	163,372,690	52,961,795	431,588,439

COMMERCE.

3.—Importations.—Produits importés du Royaume-Uni, des Etats-Unis et d'autres pays, pour être consommés au Canada, 1868-1914, non compris numéraire et lingots.

Années fiscales.	Royaume- Uni.	Etats- Unis.	Autres pays.	Totaux.
	\$	\$	\$	\$
1868.....	37,617,325	22,660,132	6,812,702	67,090,159
1869.....	35,496,764	21,497,380	6,160,797	63,154,941
1870.....	37,537,095	21,697,237	7,667,744	66,902,074
1871.....	48,498,202	27,185,586	8,530,600	84,214,388
1872.....	62,209,254	33,741,995	9,004,118	104,955,367
1873.....	67,996,945	45,189,110	11,323,074	124,509,129
1874.....	61,424,407	51,706,906	10,049,574	123,180,887
1875.....	60,009,084	48,930,358	8,469,126	117,408,568
1876.....	40,479,253	44,099,880	7,933,974	92,513,107
1877.....	39,331,621	49,376,008	5,418,765	94,126,394
1878.....	37,252,769	48,002,875	5,140,207	90,395,851
1879.....	30,976,778	42,170,306	5,564,435	78,702,519
1880.....	33,764,439	28,193,783	7,942,320	69,900,542
1881.....	42,885,142	36,338,701	11,264,486	90,488,329
1882.....	50,356,268	47,052,935	13,735,981	111,145,184
1883.....	51,679,762	55,147,243	15,034,491	121,861,496
1884.....	41,925,121	49,785,888	14,261,961	105,972,978
1885.....	40,031,448	45,576,510	14,147,817	99,755,775
1886.....	39,033,000	42,818,651	14,140,486	95,992,137
1887.....	44,741,356	44,795,908	15,569,946	105,107,210
1888.....	39,167,644	46,440,296	15,063,688	100,671,628
1889.....	42,251,189	50,029,419	16,817,588	109,098,196
1890.....	43,277,009	51,365,661	17,039,903	111,682,573
1891.....	42,018,943	52,033,477	17,481,534	111,533,954
1892.....	41,063,711	51,742,132	22,354,570	115,160,413
1893.....	42,529,340	52,339,796	20,301,694	115,170,830
1894.....	37,035,963	50,746,091	21,288,875	109,070,911
1895.....	31,059,332	50,179,004	19,437,555	100,675,891
1896.....	32,824,505	53,529,390	19,007,266	105,361,161
1897.....	29,401,188	57,023,342	20,193,297	106,617,827
1898.....	32,043,461	74,824,923	19,438,778	126,307,162
1899.....	36,931,323	88,467,173	23,947,963	149,346,459
1900.....	44,279,983	102,080,177	26,146,718	172,506,877
1901.....	42,819,995	107,149,325	27,731,374	177,700,694
1902.....	49,022,726	114,744,696	32,712,768	196,480,190
1903.....	58,793,038	128,790,237	37,230,444	224,813,719
1904.....	61,724,616	143,010,578	38,854,825	243,590,019
1905.....	60,342,704	152,431,626	38,842,789	251,617,119
1906.....	69,183,915	168,798,376	45,299,913	283,282,204
1907 (9 mois).....	64,415,415	148,598,061	36,724,398	249,737,874
1908.....	94,417,314	204,648,885	52,813,756	351,879,955
1909.....	70,682,101	170,056,178	47,479,236	288,217,515
1910.....	95,336,427	217,502,415	56,976,585	369,815,427
1911.....	109,934,665	274,844,858	66,965,585	451,745,108
1912.....	116,906,212	330,428,502	74,113,595	521,448,309
1913.....	138,742,767	435,769,050	95,577,249	670,089,066
1914.....	131,942,249	395,565,328	90,821,297	618,328,874

IMPORTATIONS.—PRODUITS IMPORTÉS DE 1868 À 1914, DU ROYAUME-UNI, DES ÉTATS-UNIS ET DES AUTRES PAYS, POUR ÊTRE CONSOMMÉS AU CANADA.

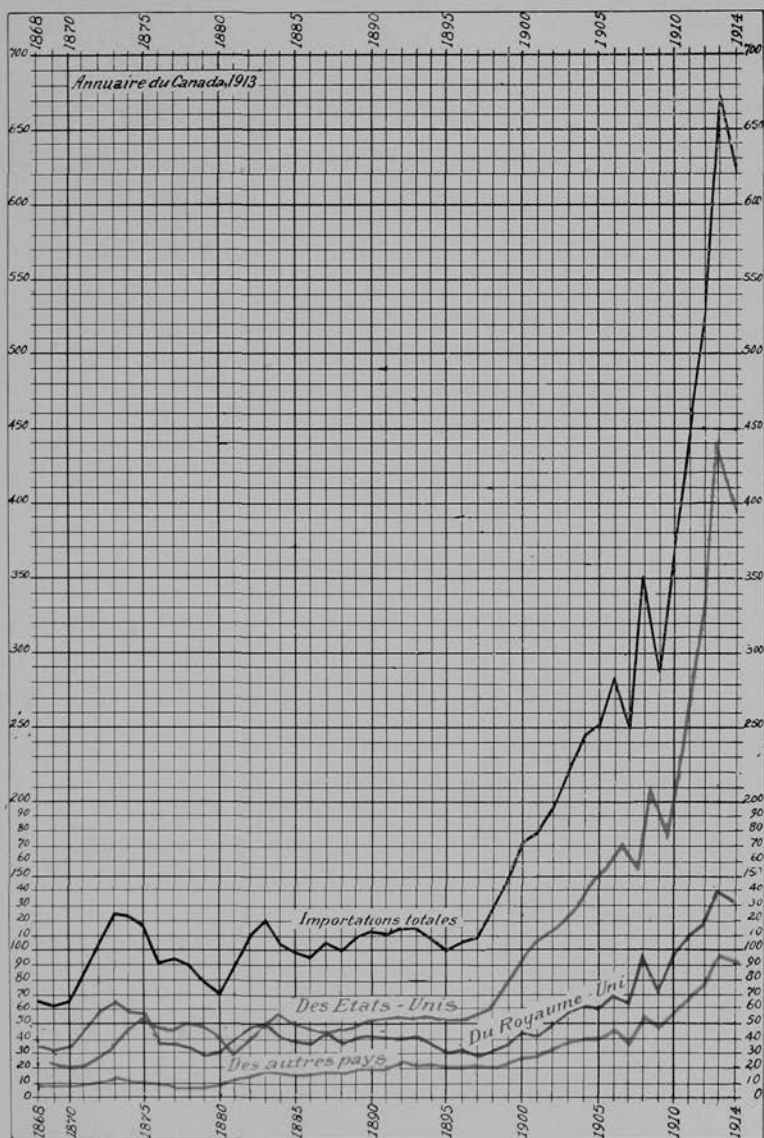

Chaque ligne verticale représente un an, de 1868 à 1914, et chaque ligne horizontale représente, à partir de zéro, \$10,000,000, jusqu'à concurrence de \$700,000,000.

COMMERCE TOTAL DU CANADA.

4.—Commerce total du Canada, par pays, dans l'année fiscale terminée le 31 mars 1913, y compris numéraire et lingots.

Pays.	Exportations	Importations	Commerce total.
	Totales.	Totales.	
	\$	\$	\$
Empire Britannique—			
Grande-Bretagne.	177,982,002	139,656,330	317,638,332
Australie.	3,996,387	438,669	4,435,056
Bermudes.	438,511	34,736	473,247
Afrique anglaise Est et Ouest.	133,858	1,994	135,852
Afrique anglaise du Sud.	3,340,513	267,689	3,608,202
Indes orient. anglaises et autres.	7,243	1,727,028	1,734,271
Indes occidentales anglaises.	3,960,625	6,058,959	10,019,584
Guyane anglaise.	630,480	3,384,434	4,014,914
Etablissements du Détroit.	228,606	521,994	750,600
Hong-Kong.	776,613	895,488	1,672,101
Inde.	226,600	4,673,279	4,899,879
Terre-Neuve et Labrador.	4,728,142	2,058,097	6,786,239
Nouvelle-Zélande.	1,698,093	3,066,585	4,764,678
Autres possessions anglaises.	239,007	597,603	836,610
Total, Empire Britannique.	198,386,680	163,382,885	361,769,565
Pays étrangers—			
Alaska.	382,781	103,521	486,302
République Argentine.	2,263,824	4,168,206	6,432,030
Autriche-Hongrie.	154,594	1,674,349	1,828,943
Belgique.	4,808,997	4,096,432	8,905,429
Bésil.	974,462	1,296,357	2,270,819
Etats de l'Amérique Centrale.	104,800	183,646	288,446
Chili.	136,107	624,966	761,073
Chine.	741,960	764,651	1,506,611
Cuba.	1,526,843	2,745,572	4,272,415
Danemark.	785,606	118,984	904,590
Antilles danoises.	18,061	241,411	259,472
Indes hollandaises.	11,578	3,854,981	3,866,559
Egypte et Soudan.	35,947	50,330	86,277
France.	2,564,603	15,532,144	18,096,747
Afrique française.	65,409	5,457	70,866
Allemagne.	3,402,394	14,473,833	17,876,227
Grèce.	65,658	556,619	622,277
Hawai.	76,623	46,726	123,349
Hollande.	2,741,713	3,219,790	5,961,503
Italie.	605,719	1,836,308	2,442,027
Japon.	1,139,598	3,138,534	4,278,132
Mexique.	218,418	3,142,581	3,360,999
Norvège.	674,031	484,650	1,158,688
Panama.	206,798	-	206,798
Pérou.	11,120	429,581	440,701
Philippines.	75,404	24,118	99,522
Porto-Rico.	611,806	99	611,905
Portugal.	49,142	360,798	409,940
Russie d'Europe.	2,145,236	921,498	3,066,734
Saint-Domingue.	53,050	1,871,942	1,924,992
St-Pierre et Miquelon.	162,675	18,464	181,139
Espagne.	48,628	1,220,882	1,269,510
Suède.	122,122	475,211	597,333
Suisse.	15,352	4,412,733	4,428,085
Turquie d'Asie.	10,103	461,562	471,665
Turquie d'Europe.	16,762	74,315	91,077
Uruguay.	160,636	160,875	321,511
Etats-Unis.	167,110,382	455,322,555	622,432,937
Vénézuéla.	65,892	202,750	268,642
Autres pays étrangers.	480,543	332,076	812,619
Total, pays étrangers.	194,845,377	528,649,507	723,494,884
Total, import. et export.	393,232,057	692,032,392	1,085,264,449

COMMERCE.

5.—Exportations.—Valeur des produits canadiens et étrangers exportés du Canada, 1868-1914, et droits perçus sur exportations.

Années fiscales.	Marchandises.		Numéraire et lingots.	Exportations totales.	Droits perçus sur les exportations.
	Canadiennes	Etrangères.			
	\$	\$	\$	\$	\$
1868.....	45,543,177	4,196,821	4,866,168	54,606,166	17,986
1869.....	49,323,304	3,855,801	4,218,208	57,397,313	14,403
1870.....	56,081,192	6,527,622	8,002,278	70,611,092	37,912
1871.....	55,181,356	9,853,244	6,690,350	71,724,950	36,066
1872.....	62,944,027	12,798,182	4,010,398	79,752,607	24,809
1873.....	73,245,606	9,405,910	3,845,987	86,497,503	20,152
1874.....	73,926,748	10,614,096	1,995,835	86,536,679	14,565
1875.....	67,490,893	7,137,319	1,039,837	75,668,049	7,243
1876.....	69,861,849	7,234,961	1,240,037	78,336,847	4,500
1877.....	65,864,880	7,111,108	733,739	73,079,727	4,103
1878.....	65,740,134	11,164,878	168,989	77,074,001	4,161
1879.....	60,089,578	8,355,644	704,586	69,149,808	4,272
1880.....	70,096,191	13,240,006	1,771,755	85,107,952	8,896
1881.....	80,921,379	13,375,117	971,005	95,267,501	8,141
1882.....	90,042,711	7,628,453	371,093	98,042,257	8,810
1883.....	84,285,707	9,751,773	631,600	94,669,080	9,756
1884.....	77,132,079	9,389,106	2,184,292	88,705,477	8,515
1885.....	76,183,518	8,079,646	2,026,980	86,290,144	12,305
1886.....	74,975,506	7,438,079	56,531	82,470,116	20,726
1887.....	77,964,020	8,549,333	5,569	85,518,922	31,397
1888.....	78,297,750	8,803,394	17,534	87,118,678	21,772
1889.....	77,201,804	6,938,455	1,978,256	86,118,515	42,207
1890.....	82,335,514	9,051,781	2,439,782	93,827,077	93,674
1891.....	85,757,744	8,798,631	946,927	95,503,302	64,803
1892.....	95,684,253	13,121,791	1,809,118	110,615,162	108
1893.....	102,006,490	8,941,856	4,133,698	115,082,044	-
1894.....	100,586,853	11,833,805	1,839,380	114,260,038	-
1895.....	99,528,351	6,485,043	4,325,319	110,338,713	-
1896.....	106,378,752	6,606,738	4,699,309	117,684,799	-
1897.....	119,685,410	10,825,163	3,492,550	134,003,123	-
1898.....	139,920,932	14,980,883	4,623,138	159,524,953	-
1899.....	132,801,262	17,520,088	4,016,025	154,337,375	-
1900.....	163,510,790	14,265,254	8,657,168	186,433,212	-
1901.....	177,431,386	17,077,757	1,978,489	196,487,632	-
1902.....	196,019,763	13,951,101	1,669,422	211,640,286	-
1903.....	214,401,674	10,828,087	619,963	225,849,724	-
1904.....	198,414,439	12,641,239	2,465,557	213,521,235	-
1905.....	190,854,946	10,617,115	1,844,811	203,316,872	-
1906.....	235,483,956	11,173,846	9,928,828	256,586,630	-
1907 (9 mois).....	180,545,306	11,541,927	13,189,964	205,277,197	-
1908.....	246,960,968	16,407,984	16,637,654	280,006,606	-
1909.....	242,603,584	17,318,782	1,589,793	261,512,159	-
1910.....	279,247,551	19,516,442	2,504,536	301,358,529	-
1911.....	274,316,553	15,683,657	7,196,155	297,196,365	-
1912.....	290,223,857	17,492,294	7,601,099	315,317,250	-
1913.....	355,754,600	21,313,755	16,163,702	393,232,057	-
1914.....	431,588,439	23,848,785	23,560,704	478,997,928	-

NOTA.—Les exportations "totales" et "canadiennes" figurant sur ce tableau ne comprennent pas les exportations aux États-Unis estimées "faibles", de 1868 à 1900.

COMMERCE DU CANADA, DANS LES DIFFÉRENTS PAYS, 1913-1914.

Annuaire du Canada, 1913.

Commerce total.

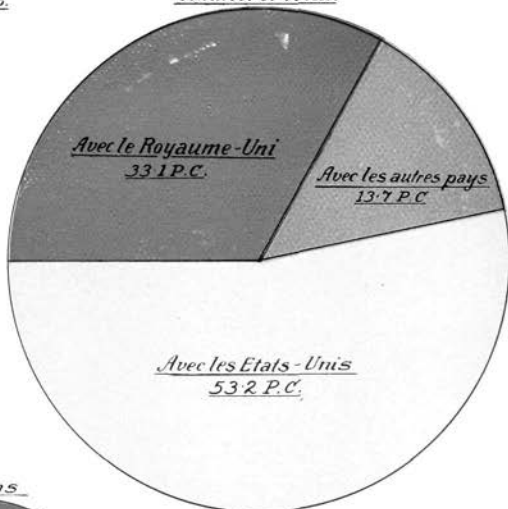

Exportations.

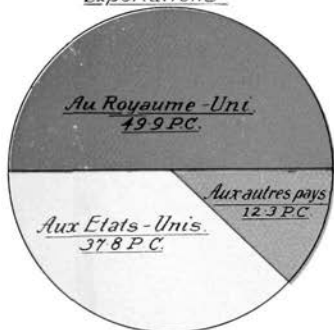

Importations.



Les superficies des cercles sont proportionnelles entre elles. Celles des deux petits cercles sont égales à celle du grand.

IMPORTATIONS DU CANADA.

6.—Importations.—Valeur des produits importés au Canada pour consommation, 1868-1914, et droits perçus.

Années fiscales.	Marchandise.		Nnméraire et lingots.	Importa- tions totales.	Droits perçus sur ces importa- tions.
	Imposable.	Exempte de droits.			
	\$	\$	\$	\$	\$
1868.....	43,655,696	23,434,463	4,895,147	71,985,306	8,801,446
1869.....	41,069,342	22,085,599	2,247,229	67,402,170	8,284,507
1870.....	45,127,422	21,774,652	4,335,529	71,237,603	9,425,028
1871.....	60,094,362	24,120,026	2,733,094	86,947,482	11,807,590
1872.....	68,276,157	36,679,210	2,753,749	107,709,116	13,020,684
1873.....	71,198,176	53,310,953	3,005,465	127,514,594	12,997,578
1874.....	76,232,530	46,948,357	4,223,282	127,404,169	14,407,318
1875.....	78,138,511	39,270,057	2,210,089	119,618,657	15,354,139
1876.....	60,238,297	82,274,810	2,220,111	94,783,218	12,828,614
1877.....	60,916,770	33,209,624	2,174,089	96,300,483	12,544,348
1878.....	59,773,039	30,622,812	803,726	91,199,577	12,791,532
1879.....	55,426,836	23,275,683	1,639,089	80,341,608	12,935,269
1880.....	54,182,967	15,717,575	1,881,807	71,782,349	14,129,953
1881.....	71,620,725	18,867,604	1,123,275	91,611,604	18,492,645
1882.....	85,757,433	25,387,751	1,503,743	112,648,927	21,700,028
1883.....	91,588,339	30,273,157	1,275,523	123,137,019	23,162,553
1884.....	80,010,498	25,962,480	2,207,666	108,180,644	20,156,448
1885.....	73,269,618	26,486,157	2,954,244	102,710,019	19,121,254
1886.....	70,658,819	25,333,318	3,610,557	99,602,694	19,427,398
1887.....	78,120,679	26,986,531	532,218	105,639,428	22,438,309
1888.....	69,645,824	31,025,804	2,175,472	102,847,100	22,187,869
1889.....	74,475,139	34,623,057	575,251	109,673,447	23,742,317
1890.....	77,106,286	34,576,287	1,083,011	112,765,584	23,921,234
1891.....	74,536,036	36,997,918	1,811,170	113,345,124	23,416,264
1892.....	69,160,737	45,999,676	1,818,530	116,978,943	20,550,476
1893.....	69,873,571	45,297,259	6,534,200	121,705,030	21,161,711
1894.....	62,779,182	46,291,729	4,023,072	113,093,983	19,379,822
1895.....	58,557,655	42,118,236	4,576,620	105,252,511	17,887,269
1896.....	67,239,759	38,121,402	5,226,319	110,587,480	20,219,037
1897.....	66,220,765	40,397,062	4,676,194	111,294,021	19,891,997
1898.....	74,625,088	51,682,074	4,390,844	130,698,006	22,157,788
1899.....	89,433,172	59,913,287	4,705,134	154,051,593	25,734,229
1900.....	104,346,795	68,160,083	8,297,438	180,804,316	28,889,110
1901.....	105,969,756	71,730,938	3,537,294	181,237,988	29,106,980
1902.....	118,657,496	77,822,694	6,311,405	202,791,595	32,425,532
1903.....	136,796,065	88,017,654	8,976,797	233,790,516	37,110,355
1904.....	148,909,576	94,680,443	7,874,313	251,464,332	40,954,349
1905.....	150,928,787	100,688,332	10,308,435	261,925,554	42,024,340
1906.....	173,046,109	110,236,095	7,078,603	290,360,807	46,671,101
1907 (9 mois).....	152,065,529	97,672,345	7,517,008	257,254,882	40,290,172
1908.....	218,160,047	133,719,908	6,548,661	358,428,616	58,331,074
1909.....	175,014,160	113,203,355	9,988,442	298,205,957	48,059,792
1910.....	227,264,346	142,551,081	6,017,589	375,833,016	61,024,239
1911.....	282,723,812	169,021,296	10,206,210	461,951,318	73,312,368
1912.....	335,304,060	186,144,249	26,033,881	547,482,190	87,576,037
1913.....	441,606,885	228,482,181	5,427,979	675,517,045	115,063,688
1914.....	410,130,474	208,198,400	15,235,305	633,564,179	107,144,645

COMMERCE.

7.—Exportations. Valeur des exportations de produits canadiens, faites au Royaume-Uni, aux Etats-Unis, et aux autres pays, groupés par catégories, par moyennes de cinq ans, et pour les années fiscales 1911-12-13.

PRODUITS AGRICOLES.

Moyennes de cinq années, et années fiscales.	Royaume-Uni.	Etats-Unis.	Autres pays.	Totaux.
	\$	\$	\$	\$
1868-1870 (3 ans) . . .	4,351,631	7,882,788	675,706	12,910,125
1871-1875	6,671,196	7,447,890	896,245	15,015,331
1876-1880	9,384,915	8,687,568	1,079,634	19,152,117
1881-1885	7,940,534	11,341,045	1,126,160	20,407,739
1886-1890	5,759,239	8,734,096	954,168	15,447,503
1891-1895	11,732,535	4,498,334	2,014,413	18,245,282
1896-1900	18,185,661	1,995,339	2,938,763	23,119,763
1901-1905	25,133,710	3,648,626	5,955,968	34,738,304
1906-1910	51,527,333	4,690,418	7,466,218	63,683,969
1911	61,393,720	10,385,705	10,821,859	82,601,284
1912	81,784,731	11,685,611	13,673,033	107,143,375
1913	106,537,156	27,215,879	16,392,626	150,145,661

ANIMAUX ET LEURS PRODUITS.

1868-1870 (3 ans)	3,470,524	5,377,809	418,579	9,266,912
1871-1875	6,755,282	6,128,055	503,696	13,387,633
1876-1880	9,237,142	4,908,570	566,933	14,712,645
1881-1885	15,177,091	6,372,773	526,642	22,076,506
1886-1890	16,501,400	6,946,676	558,598	24,006,674
1891-1895	26,223,970	3,645,801	643,996	30,513,767
1896-1900	39,469,536	4,514,262	605,462	44,589,260
1901-1905	55,778,082	5,182,806	1,363,839	62,324,727
1906-1910	47,453,100	7,803,531	1,194,545	56,451,176
1911	40,636,575	10,063,544	1,544,055	52,244,174
1912	36,923,024	9,864,524	1,423,106	48,210,654
1913	30,335,784	12,866,948	1,581,647	44,784,379

PRODUITS DES PÊCHERIES.

1868-1870 (3 ans)	261,397	985,197	2,156,329	3,402,923
1871-1875	513,070	1,269,409	2,984,053	4,766,532
1876-1880	1,037,612	1,759,661	3,550,297	6,347,570
1881-1885	1,838,937	3,005,591	3,137,585	7,982,113
1886-1890	1,758,642	2,823,884	2,854,773	7,437,299
1891-1895	3,366,495	3,409,915	3,209,347	9,985,757
1896-1900	4,266,476	3,229,683	3,166,240	10,662,499
1901-1905	3,800,480	4,197,481	3,709,474	11,707,435
1906-1910	4,153,822	4,437,372	5,256,441	13,847,635
1911	4,435,891	4,980,741	6,258,912	15,675,544
1912	5,132,047	5,378,664	6,193,967	16,704,678
1913	3,946,471	5,747,688	6,642,562	16,336,721

EXPORTATIONS DU CANADA.

7.—Exportations.—Valeur des exportations de produits canadiens, faites au Royaume-Uni, aux Etats-Unis et aux autres pays, groupés par catégories, par moyennes de cinq ans, et pour les années fiscales 1911-12-13.—suite.

PRODUITS FORESTIERS.

Moyennes de cinq années, et années fiscales.	Royaume-Uni.	Etats-Unis.	Autres pays.	Totaux.
	\$	\$	\$	\$
1868-1870 (3 ans)	10,368,800	8,094,241	1,770,228	20,233,269
1871-1875	13,872,407	9,423,951	2,529,683	25,826,041
1876-1880	12,007,936	4,912,106	1,674,162	18,594,204
1881-1885	12,491,267	9,539,660	2,193,604	24,224,531
1886-1890	10,714,758	9,962,383	1,731,722	22,408,863
1891-1895	10,574,531	12,577,298	1,482,227	24,634,056
1896-1900	14,544,194	12,205,380	1,776,656	28,526,230
1901-1905	14,743,317	15,506,453	2,714,811	32,968,581
1906-1910	11,400,778	25,242,049	3,888,204	40,731,031
1911	11,965,131	28,785,427	4,688,499	45,439,057
1912	10,950,840	25,483,532	4,458,302	40,892,674
1913	10,103,469	29,951,880	3,199,711	43,255,060

MANUFACTURES.

1868-1870 (3 ans)	1,167,472	829,903	360,405	2,357,780
1871-1875	1,221,958	1,238,702	486,204	2,946,864
1876-1880	1,956,514	1,036,740	871,601	3,864,855
1881-1885	1,320,117	1,330,968	682,305	3,333,390
1886-1890	1,511,085	1,723,732	813,488	4,048,305
1891-1895	2,677,734	3,011,203	1,609,628	7,298,565
1896-1900	4,683,367	3,516,510	2,899,465	11,099,342
1901-1905	6,662,550	6,984,218	5,584,337	19,231,105
1906-1910	6,875,522	11,436,443	8,209,673	26,521,638
1911	6,973,820	16,524,005	11,785,293	35,283,118
1912	6,852,710	16,312,751	12,670,823	35,836,284
1913	7,158,746	21,321,458	15,212,504	43,692,708

PRODUITS MINIERS.

1868-1870 (3 ans)	666,335	1,004,320	132,730	1,803,385
1871-1875	582,829	3,366,538	226,395	4,175,762
1876-1880	409,727	2,637,275	183,491	3,230,493
1881-1885	375,996	2,500,124	251,663	3,127,783
1886-1890	519,797	3,451,809	256,988	4,228,594
1891-1895	485,094	5,113,029	362,825	5,960,948
1896-1900	218,096	13,638,433	497,518	14,354,047
1901-1905	782,159	32,367,609	1,238,069	34,387,837
1906-1910	2,194,298	31,381,056	2,061,333	35,636,687
1911	6,726,015	33,129,505	2,932,041	42,787,561
1912	5,555,599	33,259,580	2,509,337	41,324,516
1913	12,066,622	42,541,751	2,834,173	57,442,546

NOTA.—Les statistiques de ce tableau ne comprennent pas le numéraire et les lingots, ni les exportations aux Etats-Unis, estimées "faibles", au cours des années 1868-1900.

COMMERCE.

7.—Exportations.—Valeur des exportations de produits canadiens, faites au Royaume-Uni, aux Etats-Unis et aux autres pays, groupés par catégories, par moyennes de cinq ans, et pour les années fiscales 1911-12-13.—fin.

PRODUITS DIVERS.

Moyennes de cinq années, et années fiscales.	Royaume-Uni.	Etats-Unis.	Autres pays.	Totaux.
	\$	\$	\$	\$
1868-1870 (3 ans) ...	15,569	301,398	24,530	341,497
1871-1875.....	48,238	362,699	28,625	439,562
1876-1880.....	32,802	389,236	6,604	428,642
1881-1885.....	32,460	519,732	8,823	561,015
1886-1890.....	47,141	525,417	5,123	577,681
1891-1895.....	16,454	56,913	995	74,362
1896-1900.....	31,243	68,635	8,410	108,288
1901-1905.....	23,823	33,102	9,526	66,451
1906-1910.....	37,035	39,723	19,378	96,136
1911.....	25,772	246,896	13,147	285,815
1912.....	41,462	56,560	13,654	111,676
1913.....	13,655	80,349	3,307	97,311

TOTAL DES PRODUITS CANADIENS.

1868-1870 (3 ans) ...	20,301,729	24,475,655	5,538,507	50,315,891
1871-1875.....	29,665,580	29,237,246	7,654,900	66,557,726
1876-1880.....	34,066,648	24,331,155	7,932,723	66,330,526
1881-1885.....	39,176,404	34,609,893	7,926,782	81,713,079
1886-1890.....	36,812,062	34,167,996	7,174,861	78,154,919
1891-1895.....	55,076,813	32,312,493	9,323,432	96,712,738
1896-1900.....	81,398,674	39,168,242	11,892,513	132,459,429
1901-1905.....	106,928,122	67,920,295	20,576,025	195,424,442
1906-1910.....	123,641,889	85,230,591	28,095,793	236,968,273
1911.....	132,156,924	104,115,823	38,043,806	274,316,553
1912.....	147,240,413	102,041,222	40,942,222	290,223,857
1913.....	170,161,903	139,725,953	45,866,744	355,754,600

8.—Exportations.—Valeur des produits domestiques et étrangers exportés du Canada à tous pays, groupés par catégories, 1905-14.

Années fiscales.	PRODUITS AGRICOLES.			ARTICLES MANUFACTURÉS.		
	Produits canadiens.	Produits étrangers.	Total des exporta.	Produits canadiens.	Produits étrangers.	Total des exporta.
	\$	\$	\$	\$	\$	\$
1905.....	29,994,150	4,146,259	34,140,409	21,191,333	3,451,701	24,643,034
1906.....	54,062,337	6,153,398	60,215,735	24,561,112	3,089,166	27,650,278
1907 (9 mois)	35,856,616	7,274,792	43,131,408	19,087,988	2,407,013	21,495,001
1908.....	66,069,939	9,478,996	75,548,935	28,507,124	4,562,344	33,069,468
1909.....	71,997,207	10,746,719	82,743,926	28,957,050	3,997,139	32,954,189
1910.....	90,433,747	11,913,947	102,347,694	31,494,916	4,458,445	35,953,361
1911.....	82,601,284	7,457,829	90,059,113	35,283,118	5,149,408	40,432,526
1912.....	107,143,375	8,311,111	115,454,486	35,836,284	6,672,701	42,508,985
1913.....	150,145,661	8,810,034	158,955,695	43,692,708	8,832,374	52,525,082
1914.....	198,220,029	8,595,689	206,815,718	57,443,452	10,158,786	67,602,238

EXPORTATIONS DU CANADA.

8.—Exportations.—Valeur des produits domestiques et étrangers exportés du Canada à tous pays, groupés par catégories, 1905-14—fin.

Années fiscales.	Produits canadiens.	Produits étrangers	Total exporta.	Produits canadiens.	Produits étrangers.	Total exporta.
	ANIMAUX ET LEURS PRODUITS.			PRODUITS MINIERS.		
	\$	\$	\$	\$	\$	\$
1905.....	63,337,458	643,461	63,980,919	31,932,329	259,741	32,192,070
1906.....	66,455,960	730,215	67,186,175	35,469,631	236,399	35,706,030
1907 (9 mois)	55,422,499	631,119	56,053,618	26,191,955	164,327	26,356,282
1908.....	55,101,260	812,522	55,913,782	39,177,133	383,479	39,560,612
1909.....	51,349,646	677,064	52,026,710	37,257,699	306,169	37,563,868
1910.....	53,926,515	770,115	54,696,630	40,787,017	443,826	40,530,843
1911.....	52,244,174	809,663	53,053,837	42,787,561	290,809	43,078,440
1912.....	48,210,654	1,010,243	49,220,897	41,324,516	186,066	41,510,582
1913.....	44,784,593	988,634	45,773,227	57,442,546	140,484	57,583,030
1914.....	53,349,119	1,262,953	54,612,072	59,039,054	194,852	59,233,906
	PRODUITS DES PÊCHERIES.			PRODUITS DIVERS.		
1905.....	11,114,318	30,580	11,144,898	49,675	1,959,003	2,008,678
1906.....	16,025,840	23,554	16,049,394	84,906	789,741	874,647
1907 (9 mois)	10,362,142	34,776	10,396,918	148,008	918,524	1,066,532
1908.....	13,867,368	39,199	13,906,567	67,674	797,543	865,217
1909.....	13,319,664	28,314	13,347,978	54,931	1,337,414	1,392,345
1910.....	15,663,162	97,229	15,760,391	125,161	1,661,657	1,786,818
1911.....	15,675,544	114,315	15,789,859	285,815	1,703,021	1,988,836
1912.....	16,704,678	110,514	16,815,192	111,676	989,446	1,101,122
1913.....	16,336,721	106,101	16,442,822	97,311	2,011,565	2,108,876
1914.....	20,623,560	111,289	20,734,849	121,088	2,931,266	3,052,354
	PRODUITS FORESTIERS.			TOTAL DES PRODUITS CANADIENS ET ÉTRANGERS.		
1905.....	33,235,683	126,370	33,362,053	190,854,946	10,617,115	201,472,061
1906.....	38,824,170	151,373	38,975,543	235,483,956	11,173,846	246,657,802
1907 (9 mois)	33,476,098	111,376	33,587,474	180,545,306	11,541,927	192,087,233
1908.....	44,170,470	333,901	44,504,371	246,960,968	16,407,984	263,368,952
1909.....	39,667,387	225,963	39,893,350	242,603,584	17,318,782	259,922,366
1910.....	47,517,033	171,223	30,688,256	279,247,551	19,516,442	298,763,993
1911.....	45,439,057	158,542	45,597,599	274,316,553	15,683,657	290,000,210
1912.....	40,892,674	212,213	41,104,887	290,223,857	17,492,294	307,716,151
1913.....	43,255,060	424,563	43,679,623	355,754,600	21,313,755	377,068,355
1914.....	42,792,137	593,950	43,386,087	431,588,439	23,848,785	455,437,224

COMMERCE.

9.—Exportations.—Valeur des produits canadiens exportés du Canada à l'Empire Britannique et aux pays étrangers, dans les années fiscales 1909-1913.

Pays.	1909.	1910.	1911.	1912.	1913.
	\$	\$	\$	\$	\$
Empire Britan., totaux.	139,698,022	154,937,457	148,967,442	165,242,001	190,181,667
Grande-Bretagne...	126,384,724	139,482,945	132,156,924	147,240,413	170,161,903
Australie et Tasmanie.....	2,752,207	3,561,075	3,900,212	3,924,023	3,954,481
Nouvelle-Zélande...	993,939	887,058	999,277	1,330,762	1,694,408
Bermudes.....	232,646	479,192	467,596	526,517	414,644
Afrique anglaise ...	1,677,379	2,349,159	2,329,260	2,488,145	3,465,892
Guyane anglaise....	502,072	584,631	614,070	576,365	627,244
Honduras.....	3,572	4,418	9,673	9,063	10,252
Inde anglaise.....			57,612	156,335	226,184
Etablis. d. Détroit.	329,207	58,180	67,955	131,647	228,606
Ind. orient. et autres			6,611	19,675	7,243
Indes occident....	2,513,695	3,055,574	3,991,490	3,967,748	3,915,172
Fidji.....	106,663	97,602	115,388	126,615	144,898
Hong-Kong.....	785,058	508,551	513,372	564,729	774,954
Terre-Neuve.....	3,392,168	3,806,962	3,714,332	4,131,602	4,472,717
Autres pays.....	24,692	62,110	23,670	49,362	83,069
Pays étrangers, totaux.	102,905,562	124,310,094	125,349,111	124,981,856	165,572,933
Alaska.....	—	—	439,064	335,887	345,140
Républiq. Argentine	1,867,676	2,867,785	3,021,537	2,975,908	2,251,855
Autriche-Hongrie...	15,000	60,466	152,463	55,662	154,165
Belgique.....	2,699,162	1,840,156	1,903,357	2,851,044	4,241,568
Bésil.....	682,496	823,402	1,032,829	760,910	974,462
Etats de l'Am. Cent.	109,008	100,565	102,446	126,439	103,480
Chili.....	116,197	242,717	232,502	175,253	136,107
Chine.....	1,021,772	1,249,189	525,477	413,889	740,690
Danemark.....	191,401	435,053	443,035	605,609	785,606
Indes hollandaises..	—	2,370	2,551	7,001	11,578
Egypte et Soudan...	19,479	27,497	14,044	5,904	35,947
France.....	2,341,507	2,601,097	2,535,304	2,048,768	2,357,154
Afrique française....	34,002	17,796	29,921	223,521	65,409
Allemagne.....	1,456,379	2,065,768	2,028,649	3,577,847	3,049,105
Grèce.....	875	1,424	4,921	8,644	65,658
Hawai.....	46,528	79,190	142,677	133,147	76,498
Hollande.....	913,177	1,376,807	1,008,049	1,434,379	2,380,983
Italie.....	581,873	345,984	374,470	282,225	328,148
Japon.....	756,033	659,118	616,230	486,441	1,137,867
Mexique.....	810,043	895,934	1,267,568	494,723	218,371
Norvège.....	218,961	487,147	412,915	618,738	673,304
Pérou.....	108,452	15,737	34,466	12,825	11,120
Philippines.....	129,862	169,037	58,305	22,431	75,404
Portugal.....	48,833	59,731	88,088	70,390	49,142
Russie d'Europe....	720,888	598,435	1,175,444	1,241,438	2,145,211
St-Pierre.....	124,230	133,602	142,687	138,035	155,927
Espagne.....	45,656	51,942	27,580	114,546	48,682
Suède.....	58,139	111,672	108,623	129,309	121,582

EXPORTATIONS DU CANADA.

9.—Exportations.—Valeur des produits canadiens exportés du Canada à l'Empire Britannique et aux pays étrangers, dans les années fiscales 1909-1913.—fin.

Pays.	1909.	1910.	1911.	1912.	1913.
	\$	\$	\$	\$	\$
Pays étrangers—fin.					
Suisse.....	6,012	6,185	17,545	16,329	7,599
Turquie d'Asie.....	17,543	3,296	7,449	—	8,453
Etats-Unis.....	85,334,806	104,190,675	104,115,823	102,041,222	139,725,953
Uruguay.....	98,442	105,856	77,010	191,642	160,636
Vénézuéla.....	13,101	14,025	32,995	22,982	65,892
Antilles—Cuba.....	1,388,004	1,667,399	1,761,882	2,024,617	1,496,857
Antilles danoises.....	18,638	16,315	16,854	11,489	17,870
Porto-Rico.....	502,680	526,719	504,005	689,424	609,375
Saint-Domingue.....	24,986	23,228	31,335	29,254	53,050
Autres Antilles.....	35,613	36,709	53,769	39,284	67,083
Autres pays.....	348,108	391,065	800,242	564,700	620,056

10.—Importations.—Valeur des marchandises importées au Canada pour consommation, de l'Empire Britannique et des pays étrangers, dans les cinq années fiscales 1909-1913, y compris numéraire et lingots.

Pays.	1909.	1910.	1911.	1912.	1913.
	\$	\$	\$	\$	\$
Empire Britan., totaux.	87,041,317	111,782,072	129,467,559	137,982,614	162,541,284
Grande-Bretagne...	70,682,101	95,336,427	109,934,665	116,906,212	138,742,767
Australie et Tasmanie.....	439,209	423,017	511,350	431,701	443,381
Nouvelle-Zélande...	202,717	775,365	907,104	1,331,341	3,066,699
Bermudes.....	—	—	9,025	8,987	34,724
Afrique anglaise.....	412,217	1,041,565	704,860	384,544	272,199
Guyane anglaise.....	2,333,204	2,980,238	3,392,116	5,325,727	3,550,765
Honduras.....	13,421	18,523	85	114	296,122
Inde anglaise.....	—	—	2,779,256	2,836,205	4,653,244
Etablis. d. Détroit.....	3,072,012	3,526,184	222,173	425,465	519,624
Ind. orient. et autres.....	—	—	1,369,016	1,745,887	1,725,588
Indes occident.....	7,543,733	5,777,698	6,867,295	5,747,077	5,982,406
Fidji.....	491,271	185,853	355,243	192,984	271,919
Hong-Kong.....	205,581	243,231	591,328	788,474	894,550
Terre-Neuve.....	1,638,428	1,467,619	1,817,485	1,841,887	2,056,174
Autres pays.....	7,423	6,352	6,558	16,009	31,122
Pays étrangers, totaux.	201,176,198	258,033,355	322,033,549	383,465,695	507,547,782
Alaska.....	—	—	140,116	61,372	46,577
Républiq. Argentine.....	1,637,388	2,181,554	2,304,932	3,000,569	4,166,895
Autriche-Hongrie.....	1,669,778	1,394,768	1,319,129	1,538,521	1,700,429
Belgique.....	1,901,588	3,239,888	3,614,354	3,686,419	4,020,178
Brésil.....	413,106	660,509	925,331	1,097,980	1,295,521
Etats de l'Am. Cent.....	72,750	134,191	105,011	174,514	182,497
Chili.....	175,576	166,695	418,967	305,655	625,021

COMMERCE.

10.—Importations.—Valeur des marchandises importées au Canada pour consommation, de l'Empire Britannique et des pays étrangers, dans les cinq années fiscales 1909-1913, y compris numéraire et lingots.—fin.

Pays.	1909.	1910.	1911.	1912.	1913.
	\$	\$	\$	\$	\$
Pays étrangers—fin.					
Chine.....	640,868	799,708	683,092	597,947	752,768
Danemark.....	42,037	85,830	88,807	48,364	117,078
Indes hollandaises..	672,638	901,688	1,464,319	1,825,578	3,209,394
Egypte et Soudan...	30,668	43,722	33,066	44,092	51,640
France.....	8,197,435	10,109,544	11,563,677	11,744,664	15,375,848
Afrique française....	7,535	4,437	3,828	9,180	5,429
Allemagne.....	6,050,317	7,935,230	10,047,340	11,089,998	14,214,547
Grèce.....	355,245	389,880	456,367	552,265	545,595
Hawaï.....	25,737	16,097	25,599	30,314	44,689
Hollande.....	1,273,121	2,009,990	1,820,578	2,423,902	3,109,554
Italie.....	761,339	893,398	962,148	1,146,822	1,713,585
Japon.....	1,983,779	2,179,936	2,422,346	2,511,875	3,503,533
Mexique.....	313,483	558,515	495,219	1,009,557	3,104,072
Norvège.....	123,292	172,642	427,857	316,759	488,139
Pérou.....	250	41,580	67,639	167,136	314,686
Philippines.....	10,256	35,790	37,004	70,846	23,640
Portugal.....	122,283	140,522	186,380	259,542	343,249
Russie d'Europe....	225,784	345,297	263,120	335,782	924,223
St-Pierre.....	3,423	7,012	3,782	11,909	4,068
Espagne.....	933,854	1,019,775	1,154,747	1,273,211	1,258,970
Suède.....	145,556	208,147	278,715	329,734	472,378
Suisse.....	2,188,265	2,603,858	3,102,910	3,458,006	4,296,702
Turquie d'Asie....	338,456	455,188	553,770	461,492	521,509
Etats-Unis.....	170,056,178	217,502,415	274,844,858	330,428,502	435,769,050
Uruguay.....	135,458	78,139	6,300	314,511	160,642
Vénézuéla.....	79,772	53,885	90,839	148,002	202,750
Antilles—Cuba....	488,664	584,020	1,281,637	1,488,800	2,549,673
Antilles danoises..	192	74,414	144,184	76,579	240,687
Porto-Rico.....	542	44,417	204	833	99
Saint Domingue..	52,855	845,228	733,094	1,176,567	1,803,963
Autres Antilles...	6,317	10,787	9,449	1,022	138
Autres pays.....	40,413	104,659	196,834	239,874	388,366
Numéraire et lingots..	9,988,442	6,017,589	10,206,210	26,033,881	5,427,979

IMPORTATIONS ET EXPORTATIONS DU CANADA.

11.—Importations.—Valeur des marchandises importées au Canada, ou exportées de ce pays, et passant par les Etats-Unis, dans les années fiscales expirées le 31 mars 1912-1913.

Pays d'origine et de destination.	Marchandises importées et passant par les Etats-Unis.		Marchandises exportées et passant par les Etats-Unis.	
	1912.	1913.	1912.	1913.
	\$	\$	\$	\$
Royaume-Uni.....	8,561,574	9,104,260	55,332,356	72,301,342
Australie.....	27,226	7,466	1,557,857	1,299,068
Afrique britannique.....	73,921	262,493	200,477	208,402
Inde-Britannique.....	787,667	1,930,402	140,227	196,030
Indes orientales.....	1,399,501	1,761,408	15,477	5,555
Guyane-Britannique.....	1,339,511	1,273,774	35,779	57,519
Indes occidentales.....	381,276	663,185	1,127,181	1,190,786
Nouvelle-Zélande.....	192,498	224,606	165,869	248,043
Autres Possessions britanniques.....	114,502	108,145	238,422	310,651
Empire Britannique, total.....	12,877,676	15,335,739	58,813,645	75,817,396
Argentine.....	1,420,099	2,871,692	1,622,897	1,276,693
Autriche-Hongrie.....	483,696	260,243	55,040	147,148
Belgique.....	231,241	216,402	227,494	207,622
Brésil.....	329,804	460,747	426,079	478,113
Etats de l'Amérique Centrale.....	24,684	99,378	233,046	263,516
Chili.....	-	-	115,336	51,884
Chine.....	49,712	87,171	4,137	27,069
Cuba.....	1,142,184	1,792,498	625,426	383,212
Danemark.....	30,332	58,378	376,957	378,560
Indes danoises occidentales.....	-	159,155	11,288	17,668
Indes holland. orientales.....	401,290	21,733	160	2,044
Guyane-Hollandaise.....	44,611	40,920	43,517	47,716
Indes françaises occidentales.....	-	548	8,242	29,408
Egypte et Soudan.....	22,407	8,696	4,954	33,058
France.....	651,547	855,778	669,197	772,597
Afrique française.....	6,858	111	86,686	58,978
Allemagne.....	2,629,176	2,939,446	1,744,270	1,438,696
Grèce.....	67,298	52,278	8,644	7,258
Hawai.....	-	6,847	1,489	975
Haiti.....	-	-	21,119	18,577
Hollande.....	114,865	221,819	689,633	859,697
Italie.....	349,175	574,919	256,976	273,278
Japon.....	76,585	96,043	5,495	53,502
Mexique.....	10,454	81,141	57,233	59,143
Norvège.....	42,234	30,036	351,926	482,303
Pérou.....	98,560	-	8,536	11,120
Philippines.....	-	11,213	473	1,155
Porto-Rico.....	-	-	336,098	314,669
Portugal.....	18,659	37,258	6,226	9,403
Roumanie.....	-	102	117,349	122,579
Russie d'Europe.....	138,700	162,817	1,156,869	2,017,560
Saint-Domingue.....	311,600	1,045,172	4,829	20,274
Espagne.....	52,887	91,161	70,282	35,227
Suède.....	75,019	62,067	43,480	37,884
Suisse.....	81,985	64,333	11,433	6,660
Turquie.....	65,245	197,065	25,080	12,598
Etats-Unis de la Colombie.....	52,266	79,080	21,010	34,564
Uruguay.....	27,812	23,057	91,313	94,944
Vénézuéla.....	72,235	121,507	20,040	66,168
Autres pays.....	21,256	94,474	25,237	96,015
Pays étrangers, total.....	9,144,476	12,925,285	9,585,496	10,249,535
Grand total.....	22,022,152	28,261,024	68,399,141	86,066,931

COMMERCE.

12.—Exportations.—Quantité et valeur des produits canadiens exportés du Canada au Royaume-Uni, groupés par catégories, pendant les cinq années fiscales 1909-13.

Articles principaux par catégories.	QUANTITÉ.				
	1909.	1910.	1911.	1912.	1913.
I. Produits agricoles.					
Baume.	-	-	-	-	-
Cidre. gal.	134,917	227,427	180,468	204,764	185,828
Lin. quint.	-	-	197	446	120
Fruits—					
Pommes sèches. liv.	734,939	1,363,656	268,390	178,744	121,180
Pom. vert. et mûr. barils	1,048,365	1,523,901	476,190	1,481,485	1,245,100
Petits fruits, toutes sortes.	-	-	-	-	-
En conserves.	-	-	-	-	-
Autres fruits.	-	-	-	-	-
Total des fruits.	-	-	-	-	-
Grains et prod. des grains					
Orge. boiss.	2,160,890	1,431,922	1,116,116	921,757	5,556,090
Fèves (haricots). “	12	4	153	22	-
Sarrasin. “	389,725	522,606	174,767	35,334	103,024
Maïs (blé d'Inde) “	20,184	228	17,132	-	7,280
Avoine. “	2,558,995	1,024,491	4,028,746	7,014,645	7,293,004
Pois entiers. “	477,450	166,201	60,391	38,676	22,420
Pois fendus. “	59,859	13,462	2,688	700	-
Seigle. “	58,076	42,113	-	-	25,544
Blé. “	48,891,249	46,589,228	43,637,625	60,343,037	77,722,465
Autres grains. “	17	424	-	3,250	-
Total des grains “	54,646,457	49,790,679	49,037,618	68,357,421	90,729,827
Son. quint.	134,242	121,584	123,316	144,184	97,822
Céréales préparées.	-	-	-	-	-
Farine de blé. barils	1,029,086	1,877,436	1,884,655	2,338,851	2,880,157
Farine de maïs. “	281	-	141	-	-
Farine d'avoine. “	106,118	229,793	122,124	205,111	187,506
Autres farines. “	13,482	11,742	1,044	3,368	2,989
Malt. boiss.	-	703	-	10,375	-
Total, farines et malt	-	-	-	-	-
Foin. tonnes	44,034	87,871	112,529	104,817	62,871
Chanvre. quint.	-	2,192	-	-	-
Houblon. livres	31,705	230,820	156,679	16,454	182,625
Sucre d'érable. “	24,038	18,679	21,866	24,786	37,328
Sirop d'érable. gal.	1,558	2,455	1,694	1,891	1,915
Graines—					
Graine de trèfle. boiss.	26,712	31,236	26,781	19,463	26,750
Graine de lin. “	62,683	51,476,769	1,019,057	495,496	2,536,336
Graines d'herbes “	1,741	1,380	1,132	1,989	8,592
Autres graines.	-	-	-	-	-
Total des graines boiss	755,288	1,509,385	1,046,970	516,948	-
Paille. tonnes	154	50	618	975	52
Tabac en feuilles. livrés	3,813	-	-	876	3,142
Arbres et plantes de toutes sortes.	-	-	-	-	-
Légumes—					
En boîtes ou conserves	-	-	-	-	-
Pom. de terre. . . boiss.	-	201	283	1,182	8
Toutes autres sortes.	-	-	-	-	-
Total des légum. boiss.	-	-	-	-	-
Produits agric. non dénom.	-	-	-	-	-

NOTA.—Les lettres “n.a.s.” signifient “non autrement spécifiés” et les lettres “n.a.p.” “non autrement prévus.”

EXPORTATIONS DU CANADA.

12.—Exportations.—Quantité et valeur des produits canadiens exportés du Canada au Royaume-Uni, groupés par catégories, pendant les cinq années. fiscales 1909-13.

Articles principaux par catégories.	VALEUR.				
	1909.	1910.	1911.	1912.	1913.
	\$	\$	\$	\$	\$
I. Produits agricoles, totaux	58,933,165	71,004,416	61,393,720	81,784,731	106,537,156
Baume.....	240	2,939	2,269	2,695	186
Cidre.....	27,898	27,191	26,556	35,708	22,014
Lin.....	-	-	1,694	1,920	1,250
Fruits—					
Pommes sèches.....	41,269	86,084	16,013	6,232	7,837
Pom. vert. et mûr.....	2,692,233	4,184,878	1,598,359	4,678,245	3,804,967
Petits fruits, toutes sortes.....	292	-	3	12	-
En conserves.....	182,094	199,629	200,034	229,250	216,589
Autres fruits.....	41,991	33,089	35,993	54,466	35,978
Total des fruits.....	2,958,689	4,503,680	1,850,402	4,968,205	4,065,371
Grains et prod. des grains					
Orge.....	1,262,346	744,470	576,902	607,933	3,315,172
Fèves (haricots).....	21	9	205	65	-
Sarrasin.....	226,580	306,352	87,753	20,432	53,432
Maïs (blé d'Inde).....	15,253	186	10,279	-	4,077
Avoine.....	975,224	508,300	1,540,119	2,903,708	3,592,247
Pois entiers.....	457,988	195,178	94,095	58,776	43,299
Pois fendus.....	74,167	16,628	3,224	1,000	-
Seigle.....	54,265	28,208	-	-	14,305
Blé.....	45,161,632	49,267,736	43,335,569	58,677,160	74,978,155
Autres grains.....	20	431	-	2,110	-
Total des grains.....	48,227,496	51,067,498	45,648,146	62,271,184	82,000,687
Son.....	150,002	136,769	125,146	124,677	92,221
Céréales préparées.....	962,580	1,229,028	1,323,104	1,482,058	1,882,331
Farine de blé.....	4,532,103	8,872,698	8,189,837	9,732,708	12,442,479
Farine de maïs.....	1,543	-	482	-	-
Farine d'avoine.....	472,572	1,050,188	501,223	878,743	830,417
Autres farines.....	37,341	37,486	3,962	11,006	11,956
Malt.....	-	802	-	11,308	-
Total, farines et malt.....	5,043,559	9,961,174	8,695,504	10,633,765	13,284,852
Foin.....	508,132	922,718	1,152,629	1,027,995	759,241
Chanvre.....	-	10,105	-	-	-
Houblon.....	4,213	24,650	19,740	1,857	33,645
Sucre d'érable.....	2,154	1,843	2,393	2,353	3,869
Sirop d'érable.....	1,503	2,248	1,641	2,039	2,105
Graines—					
Graine de trèfle.....	226,828	237,514	230,981	189,289	310,629
Graine de lin.....	775,834	2,796,502	2,285,411	1,004,888	4,537,360
Graines d'herbes.....	4,684	1,993	2,948	9,629	11,854
Autres graines.....	5,774	6,808	390	153	777
Total des graines.....	1,013,120	3,042,817	2,519,730	1,203,959	4,860,620
Paille.....	1,397	542	3,910	6,861	374
Tabac en feuilles.....	1,077	-	-	1,320	450
Arbres et plantes de toutes sortes.....	312	2,092	1,291	3,637	701
Légumes—					
En boîtes ou conserves	20,074	49,750	15,119	10,203	20,329
Pom. de terre.....	-	259	132	525	6
Toutes autres sortes.....	8,100	6,613	43	46	96
Total des légum.....	28,174	56,622	15,294	10,774	20,431
Produits agric. non dénom.....	2,619	12,500	4,271	3,724	6,808

COMMERCE.

12.—Exportations.—Quantité et valeur des produits canadiens exportés du Canada au Royaume-Uni, groupés par catégories, pendant les cinq années fiscales, 1909-13—suite.

Articles principaux par catégories.	QUANTITÉ.				
	1909.	1910.	1911.	1912.	1913.
II. Animaux et leurs produits.					
Animaux vivants—					
Bovins, de plus d'un an..... nomb.	143,661	140,424	113,795	47,868	12,069
Chevaux, de plus d'un an..... "	174	584	197	138	74
Mout., un an ou moins..... "	486	-	-	-	-
Moutons de plus d'un an..... "	19,307	1,828	430	928	-
Volailles et autres, n.a.s.	-	-	-	-	-
Total des anim. viv..	-	-	-	-	-
Produits animaux—					
Viandes—					
Bacon..... livres	70,356,985	45,509,550	55,971,989	58,351,392	35,963,906
Boeuf..... "	1,094,323	828,140	482,371	274,419	782,920
Jambon..... "	3,268,815	3,238,704	3,782,939	2,998,850	2,423,074
Porc..... "	310,499	197,851	96,931	43,004	4,065
Volailles, apprêtées ou non apprêtées.....	-	-	-	-	-
Gibier, apprêté ou non apprêté.....	-	-	-	-	-
Langues..... livres	44,242	-	530	11,026	3,258
Viand. en conserv. "	1,648,616	1,685,833	393,999	191,454	244,732
Toutes autres vi- andes, n.a.s. . . "	7,350,514	7,786,953	2,088,493	10,524,966	2,581,026
Total des viand. "	-	-	-	-	-
Autres produits animaux—					
Os..... quint.	1,301	-	318	63	-
Beurre..... "	5,353,770	2,595,357	1,733,060	7,458,936	681
Fromage..... "	164,090,903	179,937,468	180,658,059	162,395,097	153,886,884
Oeufs..... douz.	445,152	33,465	7,067	129,830	51,295
Pelletteries ouvrées....	-	-	-	-	-
Pelletteries brutes.....	-	-	-	-	-
Graisse, ou déch. graisseux..... livres	267,689	42,226	58,836	34,542	26,791
Matériaux à colle.....	-	-	-	-	-
Poils.....	-	-	-	-	-
Cuirs et peaux, pellete- ries exceptées.....	-	-	-	-	-
Cornes et sabots.....	-	-	-	-	-
Miel.....	1,965	957	738	165	40
Saindoux..... livres	347,189	1,390,788	168,838	181,558	34,500
Lait et crème cond. "	190,299	96	93,128	155,088	30
Huile de pied de boeuf et autres gal.	-	-	93	1,050	3,086
Envelop. de saucisses...	-	-	-	-	-
Suif..... livres	472,015	167,730	5,795	927,470	890,037
Laine..... "	166,678	490,404	780,024	299,167	697,390
Autres produits.....	-	-	-	-	-
Total des produits animaux.....	-	-	-	-	-

EXPORTATIONS DU CANADA.

12.—Exportations.—Quantité et valeur des produits canadiens exportés du Canada au Royaume-Uni, groupés par catégories, pendant les cinq années fiscales, 1909-13—suite.

Articles principaux par catégories.	VALEUR.				
	1909.	1910.	1911.	1912.	1913.
	\$	\$	\$	\$	\$
II. Animaux et leurs produits.					
Totaux	42,997,405	41,860,777	40,636,575	36,923,024	30,335,784
Animaux, vivants—					
Bovins âgés de plus d'un an	10,115,793	9,979,918	7,942,144	3,343,625	913,954
Chevaux de plus d'un an	36,000	66,815	36,072	35,650	14,400
Moutons, un an ou moins	2,450	—	—	—	—
Moutons de plus d'un an	125,131	11,441	2,611	6,421	—
Volailles et autres n.a.s.	1,075	738	995	2,360	4,438
Total des animaux vivants	10,280,449	10,058,912	7,981,822	3,388,056	932,792
Produits animaux—					
Viandes—					
Bacon	8,206,107	6,422,747	8,005,071	7,437,526	5,313,711
Boeuf	86,950	69,072	43,886	28,641	71,896
Jambon	418,898	413,645	503,327	383,720	316,047
Porc	26,784	16,788	12,627	5,101	462
Volailles, apprêtées et non apprêtées	44,531	26,730	968	1,264	5,365
Gibier apprêté ou non apprêté	15	21	21	14	10
Langues	3,193	—	65	1,315	488
Viandes en conserves	195,015	191,832	52,211	19,204	25,788
Toutes aut. viand. n.a.s.	655,357	726,743	195,691	1,124,583	265,209
Total des viandes	9,636,850	7,867,578	8,813,867	9,001,368	5,998,976
Autres produits animaux—					
Os	2,015	—	300	34	—
Beurre	1,273,484	587,493	401,621	1,769,510	173
Oeufs	20,268,166	21,481,566	20,577,542	20,733,064	20,497,195
Fromage	99,109	9,333	2,428	37,800	9,224
Pelletteries ouvrées	6,541	2,047	1,827	10,147	2,018
Pelletteries brutes	1,071,313	1,518,092	2,436,304	1,717,365	2,628,994
Graisse et déchets graiss.	16,404	3,428	1,996	3,712	1,900
Matériaux à colle	—	50	—	1,626	—
Poils	27,355	18,149	3,616	8,239	7,367
Cuir et peaux, pelletteries exceptées	155,680	28,745	135,570	39,351	314
Cornes et sabots	784	1,193	3,200	262	—
Miel	234	115	117	23	6
Saindoux	34,601	125,264	21,234	20,832	4,080
Lait et crème condensés	11,871	9	7,583	14,047	3
Huile de pied de boeuf	—	—	93	444	3,513
Enveloppes de saucisses	—	—	—	57,042	45,544
Suif	22,952	8,425	400	60,216	55,689
Laine	29,941	80,361	159,147	50,238	123,087
Autres produits	59,656	70,017	88,008	9,648	24,909
Total des produits animaux	23,080,106	23,934,287	23,840,886	24,533,600	23,404,016

COMMERCE.

12.—Exportations.—Quantité et valeur des produits canadiens exportés du Canada au Royaume-Uni, groupés par catégories, pendant les cinq années fiscales 1909-13.

Articles principaux par catégories.	QUANTITÉ.				
	1909.	1910.	1911.	1912.	1913.
III. Produits des pêcheries.					
Morue fraîche, etc. livres	-	-	-	14,725	-
Morue, sèche, salée, quint.	35,682	36,268	38,611	38,479	21,158
Morue, verte, salée et marinée..... "	1,961	-	7	1,220	1,193
Total, morue.....	-	-	-	-	-
Flétan, frais..... livres	-	-	3,001	4 ¹	200
Hareng, frais..... "	-	-	-	-	10,000
Hareng, mariné..... barils	128	273	218	14	209
Hareng, fumé..... "	28,690	73,091	7,400	41,186	29,130
Total, hareng.....	-	-	-	-	-
Homard, frais.... barils	-	-	260	-	162
Homard, en boîtes. livres	2,715,415	2,826,622	3,064,737	3,108,550	2,824,057
Total, homard.....	-	-	-	-	-
Maquereau, mariné barils	-	43	-	-	-
Huîtres.....	14	24	35	40	43
Saumon, frais..... livres	993,979	489,890	436,494	417,090	658,550
Saumon, fumé..... "	100	20	150	-	-
Saumon, en boîtes. "	14,824,781	29,767,131	19,659,947	22,989,444	15,999,137
Saumon, mariné... barils	1	1	1	3	220
Total, saumon.....	-	-	-	-	-
Poisson de mer, aut. sortes, frais..... livres	-	54	-	-	-
Poiss. de mer, autre sorte, mariné..... barils	-	3	-	-	-
Poiss. de mer, autre sorte, conserves. livres	1,720	13,983	3,800	18,720	23,556
Poiss. de mer, autres sortes, total.....	-	-	-	-	-
Autres poiss., frais.....	-	-	-	-	-
Poiss., tout. autres sortes mariné..... barils	-	284	13	12	-
Huile de poiss. morue gal.	14,660	24,820	44,506	27,089	8,629
Huile de poiss. phoq. "	20,730	6,040	14,923	8,625	28,448
Huile de poiss. balein. "	1,029,381	1,033,446	735,597	1,837,688	600,481
Huile de poiss. a. sort. "	1,752	82,718	10,050	18,627	13,710
Huile de poiss. tot'l "	1,066,523	1,147,024	805,076	1,892,029	651,268
Peaux ou pelleteries pro- venant de poissons ou d'animaux marins.....	-	-	-	-	-
Autres art. des pêcheries..	-	-	-	-	-
IV. Produits forestiers.					
Cendr. pot. et perlas. bar.	688	587	656	668	465
Billots (bois en grume)—					
Orme.....m. pds.	356	945	483	416	457
Pin..... "	-	6	-	12	12
Épinette..... "	-	5	-	-	10
Tout autre bois.. "	655	2,009	704	1,344	4,019
Bois scié, ou de service—					
Bois bl., noyer et noyer dur.....m. pds.	1,011	2,965	1,187	1,772	4,498
Chevrons.....	271	165	331	659	340
	-	-	-	-	-

¹Saumuré, en barils.

EXPORTATIONS DU CANADA.

12.—Exportations.—Quantité et valeur des produits canadiens exportés du Canada au Royaume-Uni, groupés par catégories, pendant les cinq années fiscales 1909-13.

Articles principaux par catégories.	VALEUR.				
	1909.	1910.	1911.	1912.	1913.
	\$	\$	\$	\$	\$
III. Produits des pêcheries,					
 totaux.....	3,579,627	5,136,215	4,435,891	5,132,047	3,946,471
Morue fraîche, etc.....	-	-	-	300	-
Morue, sèche, salée.....	119,366	116,468	121,862	131,998	72,698
Morue, verte, salée et mar- rinée.....	6,374	-	42	5,490	3,205
Total, morue.....	125,740	116,468	121,904	137,788	75,903
Flétan frais.....	-	-	240	34 ¹	10
Hareng, frais.....	-	-	-	-	100
Hareng mariné.....	564	1,560	858	61	1,427
Hareng fumé (har. saur).. Total, hareng.....	1,047	2,241	148	1,180	905
	1,611	3,801	1,006	1,241	2,432
Homard, frais.....	-	-	7,818	-	3,150
Homard, en boîtes.....	784,419	748,775	908,273	1,078,898	883,120
Total, homard.....	784,419	748,775	916,091	1,078,898	886,270
Maquereau mariné.....	-	500	-	-	-
Huîtres.....	141	222	348	431	504
Saumon, frais.....	96,520	45,218	57,390	46,806	58,934
Saumon, fumé.....	10	2	11	-	-
Saumon, en boîtes.....	2,098,713	3,824,993	2,936,305	2,918,585	2,605,344
Saumon, mariné.....	14	15	10	47	4,400
Total, saumon.....	2,195,257	3,870,228	2,993,716	2,965,438	2,668,678
Poiss. de mer, aut. sort. fr.	-	9	-	-	-
Poiss. de m., aut. s., mari.	-	20	-	-	-
Poiss. de m., aut. s., conser.	57	1,155	426	1,093	2,854
Poiss. de mer., autres sortes, total.....	57	1,184	426	1,093	2,854
Poiss., tout. aut. sort., frais	-	67	-	-	-
Poiss., tou. aut. sort., mar.	-	891	53	156	-
Huile de poisson, morue..	4,285	6,339	14,703	11,331	3,652
Huile de poisson, phoque.	6,231	2,141	4,908	4,120	10,385
Huile de poisson, baleine..	384,660	306,261	138,207	774,395	243,604
Huile de poiss., aut. sort.	1,967	16,619	4,960	10,627	5,337
Huile de poiss., total.	397,143	331,360	162,778	800,473	262,978
Peaux ou pelleteries pro- venant de poissons ou d'animaux marins.....	70,658	59,599	237,493	52,000	13,302
Autres art. de pêcheries..	4,601	3,120	1,836	94,495	33,540
IV. Produits forestiers.—					
 totaux.....	9,845,422	11,033,074	11,965,131	10,950,840	10,103,469
Cend., potasse et perlasse	29,663	24,511	30,229	28,998	21,617
Billots (bois en grume)—					
Orme.....	7,152	15,330	10,877	5,940	9,515
Pin.....	-	117	-	138	270
Epinette.....	-	100	-	-	108
Autres espèces.....	12,012	23,777	15,812	21,362	64,510
Bois en grume, total.	19,164	39,324	26,689	27,440	74,403
Bois scié ou de service—					
Bois blanc, noyer et noyer dur.....	6,761	4,912	11,755	24,303	9,418
Chevrons.....	5,293	47,316	34,396	-	-

¹Saumuré, en barils.

COMMERCE.

12.—Exportations.—Quantité et valeur des produits canadiens exportés du Canada au Royaume-Uni, groupés par catégories, pendant les cinq années fiscales 1909-13—suite.

Principaux articles par catégories.	QUANTITÉ.				
	1909.	1910.	1911.	1912.	1913.
IV. Produits forestiers.—fin.					
Bois scié ou de serv.—fin.					
Voliges, pin..... cent.	25,315	23,873	21,704	16,671	17,507
Vol., épinette et autres..... “	125,287	144,852	148,651	137,456	114,790
Vol. (bouts de)..... “	7,248	8,134	7,244	6,672	4,403
Lattes..... m.	3,490	20	15,637	25,844	7,939
Pieux..... “	48	77	528	60	80
Piquets..... “	951	3,594	4,186	1,263	7,517
Madr. et planch. m.pds.	71,819	72,507	79,778	96,769	81,616
Colomb. et soliv. “	33,664	42,330	35,584	29,222	24,142
Bardeaux..... m.	864	399	—	—	82
Pièces p. caiss. et aut.....	—	—	—	—	—
Douves et fonds.....	—	—	—	—	—
Autres bois n.a.s.....	—	—	—	—	—
Blocs pour allumettes.....	—	—	—	—	—
Echelas, poteaux de télé- graphe, et autres.....	—	—	—	—	—
Traverses de chemins de fer..... nomb.	—	—	—	—	—
	—	19	—	—	—
Bois équarri—					
Frêne..... tonnes	552	380	228	64	64
Bouleau..... “	10,344	11,226	8,931	13,079	18,098
Orme..... “	2,257	2,096	5,606	3,241	3,040
Erable..... “	1,006	23	—	—	—
Chêne..... “	2,793	586	5,920	7,591	907
Pin rouge..... “	1,510	4,400	—	1,631	1,866
Pin blanc..... “	21,504	17,498	18,996	20,831	26,199
Autre..... “	1,534	1,245	917	1,452	1,125
Bois équar., tot. “	41,490	37,454	40,598	47,889	51,299
Autres prod. de la forêt.....	—	—	—	—	—
V. Produits des manufactur.					
Machines Agricoles, savoir—					
Faucheuses..... nomb.	953	772	767	892	1,747
Moissonneuses..... “	39	46	20	28	103
Lieuses..... “	1,829	1,443	1,375	1,532	1,998
Charrues..... “	857	678	726	1,046	596
Herses..... “	155	14	1,570	291	226
Râteaux à foin..... “	362	368	340	729	131
Sarclours (cultiv.).....	—	—	—	410	471
Autres machines.....	—	—	—	—	—
Part. de machines.....	—	—	—	—	—
Total.....	—	—	—	—	—
Aluminium, en gueuse, bar- res, lingots, etc. quint.	—	19,421	21,649	19,395	41,979
Livres, pamphlets, cartes, etc.....	—	—	—	—	—
Biscuits et pain..... quint.	33	2	338	25	21

EXPORTATIONS DU CANADA.

12.—Exportations.—Quantité et valeur des produits canadiens exportés du Canada au Royaume-Uni, groupés par catégories, pendant les cinq années fiscales 1909-13—suite.

Articles principaux par catégories.	VALEUR.				
	1909.	1910.	1911.	1912.	1913.
IV. Produits forestiers—fin.	\$	\$	\$	\$	\$
Bois scié, ou de serv.—fin.					
Voliges (pin).....	1,617,354	1,556,229	1,406,444	1,331,006	1,285,863
Vol., épinettes et autres	4,782,490	5,825,732	6,471,153	5,309,113	4,683,821
Voliges (bouts de).....	285,743	334,481	310,295	281,978	176,449
Lattes.....	7,288	130	37,558	58,285	21,261
Pieux.....	530	769	10,290	604	805
Piquets.....	21,975	17,305	21,196	18,211	29,735
Madriers et planches..	1,469,768	1,387,439	1,659,701	1,962,877	1,825,549
Colombages et solives..	354,668	487,262	434,534	358,009	278,306
Bardeaux.....	2,626	1,274	—	—	160
Pièces pour caiss. et aut.	17,070	137,149	231,703	116,881	167,887
Douves et fonds.....	19,614	26,468	24,904	30,014	19,272
Autres bois n.a.s.....	159,542	198,494	174,248	152,356	168,082
Bois scié ou de service, total.....	8,750,722	10,024,960	10,828,177	9,643,637	8,666,608
Blocs pour allumettes....	132	36,505	56,706	364	2,847
Echalas, poteaux de télégraphes et autres.....	31	—	—	—	750
Traverses de chemin de fer	—	15	—	—	—
Bois équarri—					
Frêne.....	9,484	5,689	3,779	1,067	1,327
Bouleau.....	110,757	132,702	112,651	156,395	221,658
Orme.....	62,631	48,908	155,554	118,018	76,481
Erable.....	33,237	182	—	—	—
Chêne.....	77,693	15,679	143,021	134,829	24,541
Pin rouge.....	45,579	134,412	—	39,578	64,144
Pin blanc.....	683,995	554,235	597,121	783,588	937,076
Autres sortes.....	20,897	15,952	11,204	16,806	12,017
Bois équarri, total..	1,044,273	907,759	1,023,330	1,250,281	1,337,244
Autres articles de la forêt.	1,437	—	—	120	—
V. Produits des manufactures, totaux.....	8,024,308	6,610,756	6,973,820	6,852,710	7,158,746
Machines agricoles, savoir:—					
Faucheuses.....	35,772	32,261	26,928	30,914	60,291
Moissonneuses.....	2,684	2,631	1,216	1,619	6,070
Lieuses.....	185,829	138,983	141,799	159,054	209,289
Charrues.....	15,130	9,927	12,353	15,959	20,017
Herses.....	2,773	143	8,580	3,437	2,564
Râteaux à foin.....	7,725	9,862	10,663	20,180	2,914
Sarclours (Cultiv.).....	—	—	—	8,583	9,141
Autres machines.....	102,274	135,091	83,852	105,242	79,280
Part. de machines.....	75,255	63,534	140,005	110,704	47,440
Total.....	427,442	392,432	425,396	455,692	437,006
Aluminium, en gueuse, barres, lingots, etc.....	180,178	292,243	324,244	256,561	459,150
Livres, pamphlets, cartes, etc.....	113,208	82,137	143,309	84,831	148,086
Biscuits et pain.....	268	23	1,584	214	138

COMMERCE.

12.—Exportations.—Quantité et valeur des produits canadiens exportés du Canada au Royaume-Uni, groupés par catégories, pendant les cinq années fiscales 1909-13.

Principaux articles par catégories.	QUANTITÉ.				
	1909.	1910.	1911.	1912.	1913.
V. Produits des manufactures—suite.					
Ficel. d'engrèbage. livres	-	-	200,260	2,240	-
Briques..... m.	-	-	4	-	-
Balais et plumeaux.....	-	-	-	-	-
Boutons.....	-	-	-	-	-
Cartouches, fusils, carabines, etc.....	-	-	-	-	-
Charbon de bois.....	-	-	-	-	-
Ciment.....	-	-	-	-	-
Argile (articles en).....	-	-	-	-	-
Vêtements et articles d'habillement.....	-	-	-	-	-
Cordage, corde et ficelle.	-	-	-	-	-
Coton (tissus de).. vgs.	93,383	84,304	52,704	72,649	10,722
Cotonnades, autres.....	-	-	-	-	-
Coton (déchets de) livres	183,396	87,841	48,721	100,467	249,353
Drogues, produits chimiq. et médéc., n.a.s.....	-	-	-	-	-
Matériaux pour teinture..	-	-	-	-	-
Appareils électriques....	-	-	-	-	-
Electrotypes.....	-	-	-	-	-
Extrait d'écorce de pruche.....barils	5,974	6,717	3,634	2,535	1,544
Explosifs et fulminates, n.a.s..... livres	39,185	8,753	30,247	58,370	18,853
Engrais chimiques.....	-	-	-	-	-
Fourrures (articles en)...	-	-	-	-	-
Verre et verrerie, n.a.s....	-	-	-	-	-
Meules.....	-	-	-	-	-
Gypse ou plâtre moulu....	-	-	-	-	-
Chapeaux et casquettes..	-	-	-	-	-
Effets de ménage, n.a.s....	-	-	-	-	-
Caoutchouc (articles en).	-	-	-	-	-
Fer et acier (et articles en)					
Bouées à gaz et part. de	-	-	-	-	-
Fonte, n.a.s.....	-	-	-	-	-
Quincaillerie et outils..	-	-	-	-	-
Machinerie, n.a.s.....	-	-	-	-	-
Fer en gueuse... tonnes	-	106	146	168	76
Vieux fer ou acier quint.	2,480	11,712	3,764	17,190	5,747
Machin. à coud. nomb.	957	41	132	2,049	110
Acier et articles en acier.....	-	-	-	-	-
Poêles.....nomb.	10	39	95	19	15
Machine à écrire. " Fer et acier (et objets en), total.....	2,801	3,215	3,058	3,428	2,053
Balayures d'orfèvres.	-	-	-	-	-

EXPORTATIONS DU CANADA.

12.—Exportations.—Quantité et valeur des produits canadiens exportés du Canada au Royaume-Uni, groupés par catégories, pendant les cinq années fiscales 1909-13.

Articles principaux par catégories.	VALEUR.				
	1909.	1910.	1911.	1912.	1913.
	\$	\$	\$	\$	\$
V. Produits des manufactures—suite.					
Ficelle d'engergage.....	-	-	13,742	123	-
Briques.....	2	-	55	-	-
Balais et plumeaux.....	-	-	-	15,439	7,717
Boutons.....	161	40	184	334	23
Cartouches, fusils, carab. etc.....	6,538	8,039	16,266	8,771	6,768
Charbon de bois.....	-	-	-	592	-
Ciment.....	3	100	165	60	-
Argile (articles en).....	-	4	125	2	100
Vêtements et articles d'habillement.....	25,890	26,202	39,645	49,109	59,447
Cordage, corde et ficelle	21,695	19,197	1,291	2,916	-
Coton (tissus de).....	22,940	18,608	11,090	16,684	2,675
Cotonnades (autres).....	4,991	1,650	2,994	3,261	3,511
Coton (déchets de).....	6,402	4,110	1,598	1,994	9,107
Drogues, produits chimi- q. et médecines.....	207,623	405,410	448,044	420,167	521,566
Matériaux pour teinture..	20	1,185	-	70	-
Appareils électriques.....	1,505	2,312	3,210	9,886	8,488
Electrotypes.....	10	103	453	1,234	477
Ext. d'écorce de pruche...	71,653	82,614	43,596	30,328	16,520
Explosifs et fulminates, n.a.s.....	22,250	1,341	4,831	13,457	5,387
Engrais chimiques.....	39	-	725	-	25,441
Fournures (articles en)...	12,776	18,721	14,438	19,426	25,266
Verre et verrerie n.a.s...	4,666	1,501	3,879	2,456	5,135
Meules.....	-	-	-	434	332
Gypse ou plâtre moulu...	-	436	-	-	-
Chapeaux et casquettes..	712	594	1,254	1,634	744
Effets de ménage, n.a.s...	156,984	142,143	133,563	140,698	199,759
Caoutchouc (articles en)	21,273	34,283	47,544	38,743	16,665
Fer et acier (et articles en)	-	-	-	7,196	16,014
Bouées à gaz et parties de					
Fonte, n.a.s.....	5,845	1,507	5,345	1,968	788
Quincaillerie et outils..	26,450	32,396	32,871	31,529	30,979
Machinerie n.a.s.....	37,215	29,821	50,923	57,652	46,191
Fer en gueuse.....	-	2,120	4,200	6,070	1,860
Vieux fer ou acier.....	4,724	5,412	2,414	10,146	2,582
Machines à coud.....	19,172	1,711	3,179	27,091	2,263
Acier et articles en acier	63,776	89,993	148,158	95,402	76,506
Poêles.....	214	637	2,237	959	537
Machines à écrire.....	153,869	218,255	207,748	217,293	152,555
Fer et acier (et ob- jets en)—total.....	311,265	381,852	457,075	455,306	330,275
Balayures d'orfèvres.....	41,424	23,970	28,157	32,212	42,511

COMMERCE.

12.—Exportations.—Quantité et valeur des produits canadiens exportés du Canada au Royaume-Uni, groupés par catégories, pendant les cinq années fiscales, 1909-13—suite.

Articles principaux par catégories.	QUANTITÉ.				
	1909.	1910.	1911.	1912.	1913.
V. Produits des manufactures—suite.					
Bijouterie, toutes sortes...	-	-	-	-	-
Vieux métaux, etc. quint.	42,766	35,851	55,125	75,618	79,122
Lampes et lanternes.....	-	-	-	-	-
Cuir—					
Bottines et souliers....	-	-	-	-	-
Sellerie et bourrellerie.	-	-	-	-	-
Cuirs, n.a.s..... livres	370,245	435,702	606,677	808,093	1,040,331
Semelles..... “	7,333,132	4,216,319	6,006,291	5,819,090	3,067,085
Empeignes..... “	674,849	458,821	639,679	776,446	356,799
Autres articles en cuir..	-	-	-	-	-
Cuir, total.....	-	-	-	-	-
Chaux.....	-	-	-	-	-
Liqueurs—					
Ale et bière..... gal.	4	9	150	3	-
Whiskey..... “	9,751	6,173	9,206	9,628	7,955
Vins..... “	134	433	153	154	481
Alcool de bois... “	190,566	127,423	219,030	366,998	462,213
Aut. spiritueux.. “	1,964	21,332	17	3,840	-
Total des liqueurs “	202,419	155,370	228,556	380,623	470,649
Métaux, n.a.s..... quint.	-	-	-	-	-
Instruments de musique—					
Orgues..... nomb.	2,184	1,743	1,222	1,603	1,726
Pianos..... “	50	24	17	20	49
Autres instruments....	-	-	-	-	-
Total, instruments de musique.....	-	-	-	-	-
Tourteaux oléagin..quint.	294,112	293,167	201,833	182,456	324,136
Huiles, n.a.s..... gal.	9,994	220	11,549	577	17,805
Papier—					
Papier tenture... roul.	1,194	500	1,113	-	480
Papier feutre.... “	1,716	178	288	170	127
Papier à embal.. livres	760	-	15,200	5,010	-
Papier d'imprim. “	-	-	-	-	10,167,560
Papier, n.a.s.....	-	-	-	-	-
Papier, total.....	-	-	-	-	-
Peintures et vernis.....	-	-	-	-	-
Peintures diverses.....	-	-	-	-	-
Articles de plombagine...	-	-	-	-	-
Photographies.....	-	-	-	-	-
Chiffons..... livres	2,682,772	-	-	-	-
Savon..... “	323,929	3,518,208	4,477,329	4,677,169	4,589,800
Amidon..... “	79,485	1,330	21,836	12,325	20,435
Articles de papeterie....	-	90,790	176,220	45,140	20,235
Pierre, granit, marbre, etc., taillés.....	-	-	-	-	-
Sucre, tout. sortes, n.a.s..... livres	24	16,338	292	-	-
Sirop de sucrerie... gal.	120	30	311	-	-
Goudron.....	-	-	-	-	-
Etain (objets en)...	-	-	-	-	-

EXPORTATIONS DU CANADA.

12.—Exportations.—Quantité et valeur des produits canadiens exportés du Canada au Royaume-Uni, groupés par catégories, pendant les cinq années fiscales, 1909-13—suite.

Articles principaux par catégories.	VALEUR.				
	1909.	1910.	1911.	1912.	1913.
V. Produits des manufactures—suite.	\$	\$	\$	\$	\$
Bijouteries, toutes sortes.	-	-	-	23,462	24,335
Vieux métaux, etc.....	138,103	131,754	201,334	351,915	337,796
Lampes et lanternes.....	1,952	2,011	3,796	3,699	3,509
Cuir—					
Bottines et souliers....	6,026	6,783	5,653	2,412	1,733
Sellerie et bourrellerie..	323	1,144	323	547	735
Cuir, n.a.s.....	166,934	97,085	97,356	132,660	239,575
Semelles.....	1,685,397	915,234	1,445,587	1,346,864	823,050
Empeignes.....	242,587	137,935	169,075	142,009	82,814
Autres articles en cuir..					
Cuir, total.....	9,259	3,818	6,422	4,717	3,114
Chaux.....	2,110,526	1,161,999	1,724,416	1,629,209	1,151,021
Liqueurs—					
Ale et bière.....	12,519	-	-	-	-
Whiskey.....	5	5	125	5	-
Vins.....	27,831	19,166	26,540	36,197	24,383
Alcool de bois.....	236	364	180	192	499
Autres spiritueux, n.a.s.	60,015	55,808	75,745	151,071	132,737
Total des liqueurs....	1,247	8,133	42	1,010	-
Métaux, n.a.s.....	89,334	83,476	102,632	188,475	157,619
Instruments de musique—					
Orgues.....	25,245	30,061	28,272	42,482	62,375
Pianos.....	110,846	92,240	86,579	119,879	114,677
Autres instruments....	17,130	10,050	6,161	5,796	13,420
Total, instruments de	896	4,922	967	1,110	3,624
musique.....	128,872	107,212	93,707	126,785	131,721
Tourteaux oléagineux....	420,548	393,523	278,819	286,337	509,509
Huiles, n.a.s.....	2,445	142	6,964	355	15,454
Papier—					
Papier tenture....	370	50	171	-	155
Papier feutre.....	5,894	165	352	138	148
Papier à emballage....	40	-	800	183	-
Papier d'imprimerie....	1,364,866	527,851	306,248	254,962	202,215
Papier, n.a.s.....	236,222	384,458	532,790	345,568	381,905
Total.....	1,607,392	912,524	840,361	600,851	584,423
Peintures et vernis....	8,234	10,619	4,641	6,990	30,533
Peintures diverses.....	-	-	-	16,087	23,466
Articles de plombagine..	-	-	4,039	2,006	3,227
Photographies.....	1,137	1,209	1,730	1,698	778
Chiffons.....	126,169	160,745	251,792	237,937	256,637
Savon.....	17,620	120	1,037	630	1,030
Amidon.....	4,052	4,207	9,390	1,788	781
Articles de papeterie....	1,291	949	2,280	3,789	17,044
Pierre, granit, marbre, etc., taillés.....	349	156	50	585	1
Sucre, tout. sort., n.a.s...	2	898	16	-	-
Sirop de sucrerie.....	25	12	147	-	-
Goudron.....	815	-	150	-	-
Etain (objets en).....	869	596	1,552	3,183	2,898

COMMERCE.

12.—Exportations.—Quantité et valeur des produits canadiens exportés du Canada au Royaume-Uni, groupés par catégories, pendant les cinq années fiscales 1909-13—suite.

Articles principaux par catégories.	QUANTITÉ.				
	1909.	1910.	1911.	1912.	1913.
V. Produits des manufactures—fin.					
Tabac—					
Cigares..... M.	48	1	4	—	15
Cigarettes..... “	79	25	25	2	2
Nervur. et rognur.livres	3,854	8,576	3,304	45,774	10,942
Tout aut., n.a.s. “	38,991	27,352	27,889	2,496	4,244
Tabac, total.....	—	—	—	—	—
Etoupe..... quint.	14	—	873	3,440	955
Véhicules—					
Automobiles..... nomb.	6	15	23	18	25
Parties d'autom.....	—	—	—	—	—
Voitures..... nomb.	28	15	8	3	10
Voitur., pièces dét. “	—	—	—	—	—
Charrettes..... “	25	6	—	—	—
Chariots..... “	4	2	1	2	1
Bicycles..... “	34	13	9	25	11
Bicyc., pièces détach...	—	—	—	—	—
Autres véhicules.....	—	—	—	—	—
Bois—					
Barils, vides..... nomb.	357	112	219	554	325
Articles de ménage.....	—	—	—	—	—
Portes, châssis et stores	—	—	—	—	—
Allumet. et blocs d'all.	—	—	—	—	—
Moulures, garnitures et autres fournitures de maison.....	—	—	—	—	—
Seaux, baquets, barattes et autres récipients en bois.....	—	—	—	—	—
Bois à bobines, bobines	—	—	—	—	—
Pulpe de bois... quint.	1,668,569	1,703,237	962,878	1,296,183	1,434,971
Autres articles en bois..	—	—	—	—	—
Total, bois et articles en bois.....	—	—	—	—	—
Lainages.....	—	—	—	—	—
Autres matières fabri- quées.....	—	—	—	—	—
VI. Produits minéraux.					
Arsenic..... liv.	—	—	560	309,674	—
Amiante..... tonne.	5,626	5,550	6,843	7,314	8,802
Houille (charbon).. “	4,963	9,967	5,683	33,976	39,705
Quartz aurifère, poussière, pépites, etc.....	—	—	—	—	—
Métal—					
Cuivre, fin, en minerai, mattes ou sau- mons..... livres	2,577,911	4,295,241	5,665,188	5,238,110	5,385,527

EXPORTATIONS DU CANADA.

12.—Exportations.—Quantité et valeur des produits canadiens exportés du Canada au Royaume-Uni, groupés par catégories, pendant les cinq années fiscales, 1909-1913—suite.

Articles principaux par catégories.	VALEUR.				
	1909.	1910.	1911.	1912.	1913.
	\$	\$	\$	\$	\$
V. Produits des manufactures—fin.					
Tabac—					
Cigares.....	941	24	178	—	567
Cigarettes.....	198	25	219	33	30
Nervures et rognures...	1,722	1,037	449	5,293	1,074
Tout autre, n.a.s.....	9,291	11,316	12,183	910	1,710
Tabac, total.....	12,152	12,402	13,029	6,236	3,381
Etoupe.....	75	—	1,922	7,732	3,720
Véhicules—					
Automobiles.....	18,700	46,200	73,860	51,450	74,424
Parties d'automobiles..	—	—	—	15,721	9,279
Voitures.....	3,644	1,867	1,207	760	1,453
Voitures, pièces détach.	1,833	2,348	2,129	275	426
Charrettes.....	843	204	—	—	—
Chariots.....	603	165	385	160	50
Bicycles.....	1,570	515	394	2,745	1,605
Bicycles, pièces détach.	754	359	1,700	4,096	983
Autres véhicules.....	5,019	5,744	10,379	2,242	608
Bois—					
Barils, vides.....	1,044	560	140	541	629
Articles de ménage...	52,700	48,327	24,200	44,273	23,746
Portes, châssis et stores	54,385	24,116	9,696	13,462	6,693
Allum. et blocs d'allum.	53,514	95,539	83,611	10,332	164
Moulures, garnitures et autres fournitures de maison.....	3	45	—	506	—
Seaux, baquets, barat- tes et autres récipients en bois.....	330	2,633	2,438	782	230
Bois à bobines, bobines	39,860	80,438	94,602	53,825	57,118
Pulpe de bois.....	1,084,720	931,150	496,928	674,361	828,133
Autres articles en bois..	181,650	202,532	237,050	208,993	225,278
Total, bois et articles en bois.....	1,468,206	1,385,340	948,665	1,007,075	1,141,991
Lainages.....	13,224	8,044	7,896	9,199	19,795
Autres matières fabriq...	138,448	204,105	186,672	154,122	254,580
VI. Produits minéraux— totaux	2,986,967	3,820,574	6,726,015	5,555,599	12,066,622
Arsenic.....	—	—	200	5,661	—
Amiante.....	233,653	283,367	208,499	168,424	211,450
Houille (charbon).....	16,288	33,842	18,262	130,995	120,305
Quartz aurifère, poussière, pépites, etc.....	490	430	1,025	21,010	57,034
Métal—					
Cuivre, fin, en minerai, mattes ou saumons...	193,930	338,853	433,853	396,955	854,031

COMMERCE.

12.—Exportations.—Quantité et valeur des produits canadiens exportés du Canada au Royaume-Uni, groupés par catégories, pendant les cinq années fiscales 1909-13—fin.

Articles principaux par catégories.	QUANTITÉ.				
	1909.	1910.	1911.	1912.	1913.
VI. Produits minéraux, fin.					
Plomb, métallique, en minerai, etc... livres	-	128,216	-	-	-
Nickel, fin, en minerai, ou mattes.... livres	2,536,127	4,785,588	4,948,231	5,156,464	4,826,783
Argent, métal, ou mi- nerai concentré, etc..... onces	3,299,700	4,504,576	10,032,147	7,664,301	17,926,748
Mica..... livres	190,430	42,201	188,377	133,733	149,774
Matières colorantes minérales, oxydes de fer, ocres, etc. "	50,035	275,110	2,051,480	2,248,600	1,406,000
Eau minérale..... gal.	2,899	2,159	5,425	1,398	324
Huile minérale, de charbon, et de pé- trole, raffinée.... "	-	42	40	-	-
Minerais—					
Antimoine..... tonnes	-	-	245	-	-
Corindon..... "	-	-	-	211	235
Fer..... "	-	-	11,927	-	16,800
Manganèse..... "	3	-	-	-	-
Autres..... "	793	978	863	155	162
Total des miner. "	796	978	13,035	366	17,197
Plomb, minerai brut et en mattes..... quint.	-	1,651	4,467	2,700	604
Sel..... livres.	300	-	-	30,000	-
Autres produits miniers...	-	-	-	-	-
VII. Produits divers.					
Fruits secs, n.a.s... livres	-	230	710	4,500	-
Riz..... "	-	-	1,750	-	-
Farine de riz..... "	1,500,600	1,082,200	1,376,200	3,229,360	858,000
Autres articles divers....	-	-	-	-	-

13.—Exportations.—Quantité et valeur des produits canadiens exportés du Canada aux Etats-Unis, groupés par catégories, dans les cinq années fiscales 1909-1913.

I. Produits agricoles.					
Baume.....	-	-	-	-	-
Cidre..... gal.	126	660	276	38	158
Lin..... quint.	11,889	8,779	11,642	6,510	2,230
Fruits—					
Pommes sèches.. livres	733,329	1,209,098	317,596	105,873	186,116
Pom. vertes ou mûres..... barils	19,209	48,272	16,923	10,590	9,366
Petits fruits, tout. sort.	-	-	-	-	-
En conserves.....	-	-	-	-	-
Autres fruits.....	-	-	-	-	-
Total des fruits.....	-	-	-	-	-

EXPORTATIONS DU CANADA.

12.—Exportations.—Quantité et valeur des produits canadiens exportés du Canada au Royaume-Uni, groupés par catégories, pendant les cinq années fiscales 1909-13—fin.

Articles principaux par catégories.	VALEUR.				
	1909.	1910.	1911.	1912.	1913.
VI. Produits minéraux—fin.	\$	\$	\$	\$	\$
Plomb, métallique, en minerai	-	6,055	-	-	-
Nickel, fin, en minerai ou mattes	375,882	773,343	750,135	768,232	718,141
Argent, métal, ou mi- nerai concentré, etc..	1,989,172	2,255,790	5,081,196	3,916,586	10,318,158
Mica	68,826	10,540	60,824	39,608	34,912
Matières colorantes miné- rales, oxydes de fer, ocres, etc.	1,370	1,604	9,997	12,086	7,110
Eau minérale	1,321	1,079	1,654	892	218
Huile minérale, de char- bon et de pétrole, raf- finée	-	4	8	-	-
Minerais—					
Antimoine	-	-	17,173	-	-
Corindon	-	-	-	21,900	29,920
Fer	5	-	41,693	-	64,712
Manganèse	434	-	-	13	-
Autres	70,261	82,348	77,496	34,896	61,108
Total des minerais...	70,700	82,348	136,362	56,809	155,740
Plombagine, minerai brut et en mattes	-	9,035	16,443	8,250	2,065
Sel	3	-	-	720	-
Autres produits miniers...	35,332	24,284	7,547	29,371	37,638
VII. Produits divers,					
Total	17,830	17,133	25,772	41,462	13,655
Fruits secs, n.a.s.	-	38	83	365	-
Riz	-	-	51	-	-
Farine de riz	17,315	16,995	13,625	40,007	12,660
Autres articles divers....	515	100	12,013	1,090	995

13.—Exportations.—Quantité et valeur des produits canadiens exportés du Canada aux Etats-Unis, groupés par catégories, dans les cinq années fiscales 1909-1913.

	\$	\$	\$	\$	\$
I. Produits agricoles, totaux.	4,120,244	8,204,250	10,385,705	11,685,611	27,215,879
Baume	7,976	16,409	11,851	3,702	6,086
Cidre	35	157	129	4	17
Lin	120,579	84,035	123,508	70,266	22,926
Fruits—					
Pommes sèches	44,979	88,342	20,033	10,158	10,609
Pommes vertes ou mû- res	37,496	132,810	50,149	21,459	22,898
Petits fruits, tout. sort.	178,440	148,676	82,814	106,280	99,965
En conserves	7,737	19,090	12,541	24,149	3,336
Autres fruits	27,566	35,382	28,106	33,404	15,136
Total des fruits	296,218	424,300	193,643	195,450	151,944

COMMERCE.

13.—Exportations.—Quantité et valeur des produits canadiens exportés du Canada aux Etats-Unis, groupés par catégories, dans les cinq années fiscales 1909-1913—suite.

Articles principaux par catégories.	QUANTITÉ.				
	1909.	1910.	1911.	1912.	1913.
I. Produits agricoles—fin.					
Grains et prod. des grains—					
Orge.....boiss.	266,096	147,596	86,295	919,967	773,281
Fèves (haricots). “	78,346	12,778	22,277	2,666	2,128
Sarrasin..... “	152,089	163,971	74,033	45,790	53,387
Mais (blé d'Ind.) “	4,329	3,358	2,192	4,078	13,419
Avoine..... “	1,554,251	1,285,660	128,538	203,560	1,726,580
Pois entiers..... “	103,763	232,560	206,887	263,741	49,730
Pois fendus..... “	25,661	47,971	22,362	19,378	4
Seigle..... “	4,005	10,388	71,908	11,670	616
Blé..... “	650,601	1,856,181	242,660	997,662	9,834,530
Autres grains..... “	951	152	493	442	101,170
Total des grains “	2,840,092	3,760,615	857,645	2,468,954	12,554,845
Son..... quint.	584,571	1,087,108	1,503,900	603,304	1,019,766
Céréales préparées.....	-	-	-	-	-
Farine de blé... barils	58,253	126,155	25,967	58,403	29,983
Far. de blé d'Inde. “	1	1	610	1,268	-
Farine d'avoine.... “	1,264	2,110	440	888	1
Autres farines..... “	502	568	827	899	465
Malt.....boiss.	-	82	-	-	120
Total, farine et malt... “	-	-	-	-	-
Foin.....tonnes	3,317	86,127	204,416	668,013	316,521
Chanvre.....quint.	-	554	-	758	-
Houblon... livres	43,340	31	-	176	19,758
Sucre d'érable..... “	1,483,029	1,714,555	1,353,289	1,311,305	1,116,972
Sirup d'érable.... gal.	1,862	1,994	1,380	2,623	1,670
Graines—					
Graine de trèfle..boiss.	30,833	57,565	154,601	65,906	30,513
Graine de lin... “	12,395	449,739	1,677,062	991,802	7,561,004
Graines d'herbes “	36,801	59,544	72,071	105,043	91,876
Autres graines... “	-	-	-	-	-
Totaux des graines... “	-	-	-	-	-
Paille.....tonnes	2,022	4,789	3,788	7,477	5,410
Tabac en feuilles... livres	44,155	216,614	55,243	40,856	62,767
Arbres, arbustes et plant.	-	-	-	-	-
Légumes—					
En boîtes ou en conserv.	-	-	-	-	-
Pom. de terre...boiss.	574,454	678,632	22,271	27,286	152,557
Navets..... “	1,013,508	1,268,538	1,464,856	1,455,562	1,318,655
Toutes autres sortes... “	-	-	-	-	-
Total des légumes... “	-	-	-	-	-
Tous autres produits agricoles.....	-	-	-	-	-
II. Animaux et leurs produits					
Animaux, vivants—					
Bestiaux, d'un an ou moins. nomb.	2,936	1,797	552	153	5,309
Bestiaux, de plus d'un an..... “	13,194	10,413	7,024	9,654	22,959

EXPORTATIONS DU CANADA.

13.—Exportations.—Quantité et valeur des produits canadiens exportés du Canada aux Etats-Unis, groupés par catégories, dans les cinq années fiscales 1909-1913—suite.

Articles principaux par catégories.	VALEUR.				
	1909.	1910.	1911.	1912.	1913.
I. Produits agricoles—fin.					
	\$	\$	\$	\$	\$
Grain et prod. des grains—					
Orge.....	144,660	66,608	49,361	558,026	440,468
Fèves (haricots).....	123,931	24,663	40,024	5,874	6,182
Sarrasin.....	87,343	90,820	38,012	25,115	28,686
Mais (blé d'Inde).....	4,076	2,994	2,043	4,674	10,510
Avoine.....	700,491	534,680	47,466	90,920	739,357
Pois entiers.....	141,047	273,956	303,199	328,583	116,538
Pois fendus.....	40,374	73,352	31,035	26,252	7
Seigle.....	2,487	7,347	45,309	7,685	603
Blé.....	602,661	1,883,647	236,256	811,503	8,352,983
Autres grains.....	661	140	572	420	45,048
Total des grains.....	1,847,731	2,958,207	793,277	1,859,052	9,740,382
Son.....	485,760	1,068,724	1,467,077	443,078	888,432
Céréales préparées.....	7,549	17,870	8,834	112,657	34,275
Farine de blé.....	238,828	571,938	114,669	243,934	134,743
Farine de blé d'Inde (maïs)	18	6	1,476	3,708	—
Farine d'avoine.....	6,335	9,422	2,002	3,650	6
Autres farines.....	1,343	1,454	2,074	2,797	1,488
Malt.....	—	112	—	—	120
Total, farine et malt.....	246,524	582,932	120,221	254,089	136,357
Foin.....	32,009	673,220	1,449,990	5,186,016	2,978,682
Chanvre.....	—	3,357	—	3,136	—
Houblon.....	8,668	7	—	97	4,133
Sucre d'érable.....	114,267	127,082	114,709	107,975	100,419
Sirop d'érable.....	1,809	1,996	1,437	2,945	1,785
Graines—					
Graines de trèfle.....	248,665	422,272	1,169,709	575,899	292,801
Graine de lin.....	14,615	741,349	3,859,211	1,802,894	11,885,186
Graine d'herbes.....	41,103	66,908	191,490	172,236	84,854
Autres graines.....	21,302	25,907	43,977	99,435	43,426
Total des graines.....	325,685	1,256,436	5,264,387	2,650,464	12,306,267
Paille.....	10,001	24,081	14,465	33,695	27,872
Tabac en feuilles.....	29,486	64,274	26,606	22,521	19,406
Arbres, arbust. et plantes	15,279	23,689	12,071	19,938	23,532
Légumes—					
En boîtes ou en conserv.	4,461	1,096	4,515	2,844	655
Pommes de terre.....	251,907	345,903	13,835	19,286	128,211
Navets.....	174,935	173,933	206,263	245,648	157,322
Toutes autres sortes...	96,432	150,078	233,068	152,728	62,512
Total des légumes.....	509,735	671,010	457,681	420,506	348,700
Tous autres produits agricoles.....	69,933	206,463	325,819	300,020	424,664
II. Animaux et leurs produits. Totaux.....	7,364,546	10,629,614	10,063,544	9,864,524	12,866,948
Animaux vivants—					
Bestiaux, de plus d'un an.....	36,429	23,679	14,812	2,840	52,566
Bestiaux, d'un an ou moins.....	507,027	618,995	450,267	6,412,559	157,630

COMMERCE.

13.—Exportations.—Quantité et valeur des produits canadiens exportés du Canada aux Etats-Unis, groupés par catégories, dans les cinq années fiscales 1909-1913—suite.

Articles principaux par catégories.	QUANTITÉ.				
	1909.	1910.	1911.	1912.	1913.
II. Animaux et leurs produits—fin.					
Chevaux, un an ou moins. nomb.	26	20	13	18	11
Chevaux, de plus d'un an. "	1,478	1,886	2,023	1,410	1,770
Porcs. "	132	205	2,773	195	88
Moutons, un an ou moins. "	81,345	87,814	9,421	5,889	5,340
Moutons, de plus d'un an. "	13,116	16,535	32,640	10,940	6,122
Volailles et austr., n.a.s. "	-	-	-	-	-
Total des anim. viv.	-	-	-	-	-
Produits anim.—Viandes					
Bacon. livres	1,803,381	58,663	81,857	590,810	151,182
Boeuf. "	71,214	48,503	1,957	5,711	19,474
Jambon. "	748	1,906	651	31,504	3,455
Mouton. "	2,087	25,893	2,592	31,993	34,340
Porc. "	73,204	51,637	31,190	21,235	57,411
Volailles, apprê. ou non appr. "	-	-	-	-	-
Gibier, apprêté ou non appr. "	-	-	-	-	-
Langues. livres	-	69	-	-	-
Viand. en cons. "	1,853	3,499	9,408	6,465	2,661
Toutes autres viand., n.a.s. "	477,938	261,870	266,257	419,815	343,642
Total des viandes.	-	-	-	-	-
Autres produits animaux—					
Os. quint.	104,529	73,006	58,364	39,453	43,910
Beurre. livres	92,468	1,103,837	471,846	630,480	304,503
Caséine. "	-	-	-	1,021,197	349,865
Fromage. douz.	157,087	154,490	285,469	167,591	261,682
Oeufs. "	52,201	35,732	24,688	17,403	9,852
Pelleteries ouvrées.	-	-	-	-	-
Pelleteries brutes.	-	-	-	-	-
Graisse et déch. de graisse. livres	1,620,373	889,515	558,598	1,921,543	3,847,823
Matériaux à colle.	-	-	-	-	-
Poils. "	-	-	-	-	-
Cuir et peaux, pellet. ex.	-	-	-	-	-
Cornes et sabots.	-	-	-	-	-
Miel. livres	3,516	4,700	5,421	3,713	4,987
Saindoux. "	-	34,914	227	290	2,475
Lait et crème, condensés. "	130,276	2,362,221	143,577	34,168	35,105
Lait et crém. fr. gal.	-	-	1,881,923	893,945	828,299
Huile de pied de boeuf et autres. "	-	-	41	-	6,080
Envelop. de saucisses.	-	-	-	-	-
Peaux, mouton. nomb.	38,594	133,515	52,401	40,007	43,075
Suif. livres	10,622	4,369	6,306	156,449	721,960
Laine. "	912,586	1,829,073	416,166	442,653	278,342
Autres produits.	-	-	-	-	-
Total des prod. anim.	-	-	-	-	-

EXPORTATIONS DU CANADA.

13.—Exportations.—Quantité et valeur des produits canadiens exportés du Canada aux États-Unis, groupés par catégories, dans les cinq années fiscales 1909-1913—suite.

Articles principaux par catégories.	VALEURS.				
	1909.	1910.	1911.	1912.	1913.
II. Animaux et leurs produits—fin.	\$	\$	\$	\$	\$
Chevaux, un an ou moins	2,448	6,215	1,550	1,075	2,360
Chevaux, de plus d'un an	295,230	446,971	497,566	311,564	470,665
Porcs	2,826	6,088	45,526	3,843	1,415
Moutons, un an ou m . . .	310,461	415,912	47,354	26,949	29,982
Mout., de plus d'un an.	109,884	153,767	214,496	70,164	38,600
Volailles et autr., n.a.s.	76,478	133,714	117,574	88,391	86,117
Total des anim. viv. . .	1,340,783	1,805,341	1,389,145	1,117,385	1,746,062
Produits des animaux—					
Viandes—					
Bacon	206,227	7,338	11,943	78,058	23,796
Boeuf	9,241	7,561	204	487	1,912
Jambon	134	340	137	4,183	552
Mouton	349	3,701	319	2,517	5,545
Porc	11,358	9,793	7,225	3,509	7,021
Volailles, apprêt. ou non apprêtées	4,854	3,576	9,777	6,597	5,190
Gibier, apprêté ou non apprêté	3,264	6,175	3,993	3,141	3,097
Langues	—	7	—	—	—
Viandes en conserves.	290	621	1,625	950	355
Toutes autres viandes	36,696	30,853	44,251	53,220	38,367
Total des viandes . .	272,413	69,965	79,474	152,662	85,835
Autres produits animaux—					
Os	82,485	72,095	69,431	52,442	64,241
Beurre	18,246	199,854	91,313	103,819	75,192
Caséine	—	—	—	38,302	15,342
Fromage	19,428	23,995	36,034	31,653	41,366
Oeufs	13,054	11,551	6,927	4,527	2,574
Pelletteries ouvrées	41,413	33,304	21,340	30,022	11,420
Pelletteries brutes	1,257,976	1,925,444	1,635,995	2,019,296	2,184,275
Graisse et déch. graiss.	54,399	46,635	25,610	41,730	80,943
Matériaux à colle	6,657	8,822	4,474	8,637	27,472
Poils	116,433	153,473	158,088	157,847	196,400
Cuir et peaux, pelletteries exceptées	3,844,843	5,392,776	4,459,862	4,999,491	7,162,287
Cornes et sabots	4,410	7,406	8,078	17,100	25,553
Miel	418	506	680	569	592
Saindoux	—	2,555	24	34	369
Lait et crème, condensés	8,256	220,446	11,474	3,983	5,107
Lait et crème frais	—	—	1,719,919	793,570	752,535
Huile de pied de boeuf, et autres	—	—	20	—	5,638
Enveloppes de saucisses	—	—	—	87,662	153,427
Peaux de mouton	24,657	77,594	34,186	25,415	43,812
Suif	527	274	480	10,978	44,192
Laine	171,865	457,399	98,414	96,822	70,168
Autres produits	86,283	120,179	212,576	70,578	72,146
Total des produits animaux	5,751,350	8,754,308	8,594,925	8,625,617	11,035,051

COMMERCE.

13.—Exportations.—Quantité et valeur des produits canadiens exportés du Canada aux États-Unis, groupés par catégories, dans les cinq années fiscales 1909-1913—suite.

Articles principaux par catégories.	QUANTITÉ.				
	1909.	1910.	1911.	1912.	1913.
III. Produits des pêcheries.					
Morues fraî. (comp. égrefin, lingue, merlan). liv.	187,144	375,758	585,651	1,268,245	307,367
Morue, séc. salé... quint.	87,477	91,297	95,274	97,214	128,582
Morue, verte, salée et marinée..... "	2,781	4,918	15,688	11,578	11,152
Morue, langues et noues..... barils	928	718	1,458	1,681	2,073
Total, morue.....	-	-	-	-	-
Flétan (halibut) fr. livres	3,329,798	1,571,822	2,594,850	2,326,142	2,901,727
Flétan mariné..... barils	-	-	-	-	-
Total, flétan.....	-	-	-	-	-
Hareng, fr. ou gelé. livres	19,564,546	20,070,876	10,408,084	33,437,708	27,169,886
Hareng, mariné... barils	34,138	39,492	29,962	35,099	42,096
Hareng en boîte... livres	53,014	211,426	99,696	131,348	34,383
Hareng fumé.... "	2,156,221	893,349	705,574	1,047,053	1,407,576
Total, hareng.....	-	-	-	-	-
Homard, frais... barils	34,385	81,173	35,681	44,181	39,178
Homard, en boîtes. livres	2,929,313	2,898,370	2,985,687	2,776,897	2,415,505
Total, homard.....	-	-	-	-	-
Maquereau, frais... livres	2,580,131	2,255,634	1,420,882	1,031,143	3,118,541
Maquereau, en boît. "	61,800	10,320	-	-	-
Maquereau, mariné barils	28,509	14,378	5,847	6,232	9,210
Total, maquereau.....	-	-	-	-	-
Huîtres..... barils	-	-	-	-	470
Saumon, frais.... livres	862,866	1,489,105	1,267,050	1,485,409	1,762,523
Saumon, fumé.... "	4,615	2,160	148	293	1,781
Saumon, en boîtes.. "	141,997	118,384	148,712	123,902	11,221
Saumon-chien (dog) "	-	-	-	46,711	510,918
Saumon, mariné... barils	2,020	6,570	4,920	4,075	1,343
Total, saumon.....	-	-	-	-	-
Saumon, (des lacs). livres	815,779	396,850	558,213	243,383	264,771
Poisson de mer, aut. sorte, frais.... "	3,654,362	5,536,968	7,554,147	7,894,854	8,306,442
Poisson de mer, aut. sorte, mariné.... "	1,036	3,687	11,164	4,353	3,124
Pois. de mer, cons. livres	721,171	689,498	973,521	1,292,348	1,522,022
Tot. pois. de m. aut. sor.	-	-	-	-	-
Boitte et peignes. barils..	20,544	38,318	41,745	54,201	67,347
Pois. tout. aut. sort. frais	-	-	-	-	-
Poisson, toutes aut. sortes, mariné... barils	676	2,113	1,618	2,443	1,239
Huile de pois., morue gal.	131,607	131,585	80,638	100,297	102,926
Huile de pois. phoq. "	-	-	1,708	1,282	-
Huile de pois. balein. "	-	52,149	616,656	585,029	1,017,846
Huile de poisson, autres sortes.... "	6,266	8,235	78,383	37,809	80,435
Total huile de pois. "	137,873	191,969	777,385	724,417	1,201,207
Peaux ou fourrures provenant des poissons ou des animaux de la mer... "	-	-	-	-	-
Autres produits des pêcheries.....	-	-	-	-	-

EXPORTATIONS DU CANADA.

13.—Exportations.—Quantité et valeur des produits canadiens exportés du Canada aux États-Unis, groupés par catégories, dans les cinq années fiscales 1909-1913—suite.

Articles principaux par catégories.	VALEUR.				
	1909.	1910.	1911.	1912.	1913.
III. Produits des pêcheries	\$	\$	\$	\$	\$
Totaux	4,312,121	4,627,051	4,980,741	5,378,664	5,747,688
Morue verte, salée et mar.					
Morues fraï. y comp. égre- fin, lingue et merlan...	5,939	11,550	16,167	47,125	14,419
Morue, sèche, salée...	420,267	432,211	510,975	602,252	784,653
Mor. ver. sal. et mar.	10,180	17,922	60,792	49,308	41,955
Morue, langues et noues...	24,661	12,593	37,352	32,651	53,283
Total, morue.....	461,047	474,276	625,286	731,336	894,310
Flétan (halibut), frais....	135,911	84,036	138,891	129,645	147,297
Flétan mariné.....	-	-	-	3	-
Total, flétan.....	135,911	84,036	138,891	129,648	147,297
Hareng, frais ou gelé.....	123,766	169,773	141,798	300,617	201,406
Hareng, mariné.....	75,009	112,334	59,360	70,980	89,041
Hareng, en boîtes.....	2,211	7,108	4,915	1,553	1,728
Hareng, fumé.....	49,700	20,134	22,801	27,524	36,928
Total, hareng.....	250,686	309,349	228,874	400,674	329,103
Homard, frais.....	463,432	528,341	521,559	566,946	625,881
Homard, en boîtes.....	844,019	732,454	770,109	895,961	852,993
Total, homard.....	1,307,451	1,260,795	1,291,668	1,462,907	1,478,874
Maquereau, frais.....	165,621	119,919	89,730	68,175	175,488
Maquereau, en boîtes....	3,989	1,720	-	-	-
Maquereau, mariné barils	239,341	176,383	84,137	99,372	123,204
Total, maquereau.....	408,951	298,022	173,867	167,547	298,692
Huîtres.....	1,553	2,402	1,827	5,213	5,761
Saumon, frais.....	103,319	144,113	129,234	139,313	171,581
Saumon, fumé.....	313	199	15	33	202
Saumon, en boîtes.....	17,143	14,360	21,008	18,597	1,964
Saumon-chien (dog).....	-	-	-	1,649	8,679
Saumon, mariné.....	73,596	105,432	70,032	89,566	26,131
Tota, saumon.....	194,371	264,104	220,289	249,158	208,557
Truite saumonée ou truite des lacs.....	44,814	21,228	29,724	14,678	14,614
Poisson de mer, aut. sort., frais.....	121,095	393,876	400,143	453,828	486,257
Poisson de mer, aut. sort., mariné.....	4,154	15,441	26,588	26,301	17,597
Poisson de mer, aut. sort., conserves.....	29,309	33,042	45,499	40,301	73,979
Tot. pois. de m. aut. s.	154,558	442,359	472,230	520,430	577,833
Boîte et peignes.....	63,305	85,785	115,693	102,475	94,451
Pois., tout. aut. sort., fr. mariné.....	1,201,388	1,275,142	1,343,296	1,284,826	1,318,868
Huile de poisson, morue..	8,106	21,797	17,448	22,152	13,287
Huile de poisson, phoque.	41,236	32,272	27,273	43,738	33,290
Huile de poisson, baleine.	-	-	717	545	-
Huile de poisson, baleine.	-	18,657	236,195	213,740	288,792
Huile de pois., aut. sort.	1,609	2,135	26,122	17,139	27,724
Total, huile de poisson.	42,845	53,064	290,307	275,162	349,806
Peaux ou fourrures proven- ant des poissons ou des animaux de la mer....	23,667	8,432	6,521	4,850	10,267
Autres produits des pé- cheries.....	13,468	26,260	24,820	7,608	5,968

COMMERCE.

13.—Exportations.—Quantité et valeur des produits canadiens exportés du Canada aux États-Unis, groupés par catégories, dans les cinq années fiscales 1909-1913—suite.

Articles principaux par catégories.	QUANTITÉ.				
	1909.	1910.	1911.	1912.	1913.
IV. Produits forestiers.					
Cendr., pot. et perl. barils	38	36	17	44	44
Cendres, aut. sort.. " "	-	-	-	-	-
Total des cendres.....	-	-	-	-	-
Ecorces p. tanneurs. cord.	19,659	15,087	12,949	7,909	5,802
Bois de chauffage.. " "	29,409	18,413	19,304	17,593	16,434
Coudes et allonges. nomb.	19,793	13,274	4,772	7,845	14,139
Bois de lattes..... cord.	919	1,924	400	324	895
Billots(bois en grume)—					
Orme.....M. pds.	690	353	1,201	526	404
Pruche....." "	3,360	2,024	778	1,959	918
Chêne....." "	100	4	-	17	-
Pin....." "	4,431	1,322	4,726	7,955	1,555
Épinette....." "	11,048	12,042	13,760	8,644	4,027
Autres espèces... " "	90,388	94,132	102,397	65,174	89,687
Billots, total.. " "	110,017	109,877	122,862	84,275	96,591
Bois scié ou de service—					
Bois blanc.....M. pds.	2,561	2,795	3,514	1,252	581
Chevrons....." "	-	-	-	-	-
Voliges, pin.... cent.	1,130	1,332	1,932	816	1,956
Vol., épin. et autr. " "	8,817	12,461	5,291	11,494	18,115
Vol. (bouts de).. " "	273	480	245	684	1,080
Lattes.....M.	691,619	751,729	667,603	638,545	680,372
Pieux....." "	7	24	-	4,586	-
Piquets....." "	29,950	42,143	27,176	28,220	31,482
Madri. et plan...M. pds.	773,616	970,391	847,948	776,991	926,538
Colombages....." "	29,971	44,129	41,532	47,953	76,875
Bardeaux.....M.	1,057,338	918,788	711,624	577,167	542,311
Pièces pour cais. et aut.	-	-	-	-	-
Douves et fonds.....	-	-	-	-	-
Autres bois, n.a.s.....	-	-	-	-	-
Bois de service, total.	-	-	-	-	-
Blocs pour allumettes... .	-	-	-	-	-
Mâts et espars.....nomb.	322	269	148	360	91
Pilotis.....	-	-	-	-	-
Echalas, poteaux de télé- graphe et autres.....	-	-	-	-	-
Poteaux de cèdre, d'épi- nette rouge et autres... .	-	-	-	-	-
Billes pour bardeaux en pin ou en cèdre....cord.	12,324	16,533	10,894	9,799	7,853
Traverses de chem. de fer.....nomb.	860,844	908,097	1,049,272	801,832	562,175
Billes pour douves.. cord..	745	48	-	60	-
Bois équarri—					
Frêne.....tonnes	18	-	-	-	-
Bouleau....." "	709	19	98	111	130
Orme....." "	70	1	-	4	162
Chêne....." "	23	65	306	46	67
Pin blanc....." "	324	454	34	-	8
Autres sortes...." "	20,378	1,189	225	568	433
Bois équar., total " "	21,522	1,728	663	729	800
Bois en blocs et autres formes p. pulpe....cord.	794,986	965,271	936,791	879,775	1,003,594
Autres prod. forestiers... .	-	-	-	-	-

EXPORTATIONS DU CANADA.

13.—Exportations.—Quantité et valeur des produits canadiens exportés du Canada aux États-Unis, groupés par catégories, dans les cinq années fiscales 1909-1913—suite.

Articles principaux par catégories.	VALEUR.				
	1909.	1910.	1911.	1912.	1913.
IV. Produits forestiers.	\$	\$	\$	\$	\$
Totaux.....	26,421,373	31,835,326	28,785,427	25,483,532	29,951,880
Cend., potasse et perlasse	1,166	820	604	1,398	1,976
Cendres, autres sortes....	58,269	61,898	61,120	42,767	36,703
Total, cendres.....	59,435	62,718	61,724	44,165	38,679
Ecorces p. tanneurs.....	122,118	83,264	78,138	46,708	29,842
Bois de chauffage.....	77,458	46,604	45,965	57,936	48,523
Coudes et allonges.....	15,618	7,556	3,068	6,631	20,597
Bois de lattes.....	3,465	10,310	1,600	1,134	3,392
Billots (bois en grume)—					
Orme.....	8,136	3,983	13,106	6,999	5,125
Pruche.....	31,797	15,273	6,946	17,339	7,404
Chêne.....	3,162	50	—	401	—
Pin.....	20,981	19,754	26,610	69,287	24,101
Epinette.....	109,784	123,363	152,327	72,708	45,260
Autres espèces.....	735,151	796,546	962,834	571,422	868,740
Billots, total.....	909,011	958,969	1,161,823	738,156	950,630
Bois scié ou de service—					
Bois blanc.....	51,179	61,576	75,844	33,361	12,074
Chevrons.....	2,391	22	—	3,713	—
Voliges, pin.....	61,519	83,305	115,529	46,248	78,355
Voliges, épin. et autres.	351,825	572,103	247,708	491,544	743,561
Voliges (bouts de).....	7,516	14,142	6,888	19,567	30,141
Lattes.....	1,586,943	1,852,211	1,627,818	1,654,822	1,743,248
Pieux.....	425	250	—	12,016	—
Piquets.....	157,117	196,385	148,290	154,680	171,782
Madriers et planches..	14,803,793	17,877,349	15,948,790	13,634,083	16,247,450
Colombages.....	293,522	594,938	571,723	641,156	1,079,107
Bardeaux.....	2,520,339	2,298,055	1,648,448	1,451,878	1,374,569
Pièces pour caisses et autres.....	13,646	26,300	8,323	12,388	19,768
Douves et fonds.....	60,690	35,309	46,250	35,483	20,128
Autres bois, n.a.s.....	240,793	315,674	195,303	90,235	76,474
Bois de service, total	20,252,698	23,927,619	20,640,914	18,281,174	21,596,657
Blocs pour allumettes....	2,989	3,953	6,095	2,263	1,710
Mâts et espars.....	1,560	610	456	1,881	462
Pilotis.....	74,002	129,418	170,734	202,374	127,062
Echalas, poteaux de télé- graphe et autres.....	43,896	55,810	78,055	74,190	65,148
Poteaux de cèdre, d'épi- nette rouge et autres...	32,198	46,930	34,228	30,229	23,887
Billes pour bardeaux en pin ou en cèdre.....	47,214	72,764	37,002	31,875	27,769
Traverses de chem. de fer	287,695	327,277	356,701	232,167	195,901
Billes pour douves.....	1,257	124	—	679	—
Bois équarri—					
Frêne.....	75	—	—	—	—
Bouleau.....	7,198	485	2,141	1,928	2,363
Orme.....	3,000	45	—	90	1,571
Chêne.....	559	1,098	6,463	749	1,285
Pin blanc.....	3,794	5,856	560	—	125
Autres sortes.....	113,905	13,619	2,772	7,952	5,853
Bois équarri, total.....	128,531	21,103	11,936	10,719	11,197
Bois en blocs et autres formes pour pulpe.....	4,356,391	6,076,628	6,092,715	5,697,901	6,806,445
Autres prod. forestiers....	5,837	2,669	4,273	23,350	3,979

COMMERCE.

13.—Exportations.—Quantité et valeur des produits canadiens exportés du Canada aux États-Unis, groupés par catégories, dans les cinq années fiscales 1909-1913—suite.

Articles principaux par catégories.	QUANTITÉ.				
	1909.	1910.	1911.	1912.	1913.
V. Articles fabriqués.					
Machines agricoles—					
Faucheuses.....nomb.	4	31	53	12	2
Moissonneuses... “	—	1	—	1	—
Lieuses..... “	4	5	12	67	47
Charrues..... “	213	389	527	358	211
Herses..... “	170	123	23	39	67
Râteaux à foin... “	—	3	65	101	30
Semeuses..... “	4	8	1	4	70
Machines à battre “	3	—	1	1	—
Sarclouses (cult.) “	—	—	—	13	79
Toutes autres... “	—	—	—	—	—
Parties de mach. “	—	—	—	—	—
Total.....	—	—	—	—	—
Aluminium, en mattes, saumon ou bar., etc..liv.	122,500	4,175,100	3,184,100	7,265,600	7,863,400
Livres, brochures, cartes, etc.....	—	—	—	—	—
Biscuits et pain... quint.	169	125	45	200	376
Ficel. d'engerbage. livres	—	—	9,343,950	12,921,840	9,698,561
Briques..... M.	540	382	297	251	663
Balais et époussettes.....	—	—	—	—	—
Boutons.....	—	—	—	—	—
Cartouches (fusil, carab., etc.).....	—	—	—	—	—
Charbon de bois.....	—	—	—	—	—
Ciment.....	—	—	—	—	—
Argile (articles en).....	—	—	—	—	—
Vêtements et articles d'habillement.....	—	—	—	—	—
Coke.....tonnes	77,162	48,831	59,905	15,067	61,990
CORDAGE, corde et ficelle.	—	—	—	—	—
Tissus de coton... verges	29,867	17,342	52,781	50,948	10,553
Cotonnades.....	—	—	—	—	—
Coton (déchets de) livres	684,815	1,739,838	1,523,016	667,429	876,273
Drogues, produits chimi- ques et médecines, n.a.s.	—	—	—	—	—
Matières pour teintures..	—	—	—	—	—
Appareils électriques,...	—	—	—	—	—
Electrotypes.....	—	—	—	—	—
Extr. d'écorce de pruche..... barils	—	48	—	—	—
Explosifs et fulmi- nates, n.a.s..... livres	127,824	190,994	331,914	119,616	101,985
Engrais chimiques.....	—	—	—	—	—
Fourrures (articles en)...	—	—	—	—	—
Verre et verrerie, n.a.s....	—	—	—	—	—
Meules à aiguiser, façon..	—	—	—	—	—
Gypse ou plâtre moulu...	—	—	—	—	—
Chapeaux et casquettes..	—	—	—	—	—
Effets de ménage, n.a.s..	—	—	—	—	—

EXPORTATIONS DU CANADA.

13.—Exportations.—Quantité et valeur des produits canadiens exportés du Canada aux Etats-Unis, groupés par catégories, dans les cinq années fiscales 1909-1913—suite.

Articles principaux par catégories.	VALEUR.				
	1909.	1910.	1911.	1912.	1913.
	\$	\$	\$	\$	\$
V. Articles fabriqués.					
Totaux.	11,828,241	15,350,280	16,524,005	16,312,751	21,321,458
Machines agricoles—					
Faucheuses.....	60	363	1,805	307	80
Moissonneuses.....	—	15	—	48	—
Lieuses.....	167	375	800	6,777	1,831
Charrues.....	3,936	40,539	90,794	25,726	11,437
Herses.....	3,970	2,042	329	609	750
Râteaux à foin.....	—	25	1,311	3,554	1,110
Semeuses.....	268	295	50	140	7,040
Machines à battre.....	3,900	—	500	600	—
Sarcleuses (cultivateurs)	—	—	—	418	2,001
Autres machines.....	18,768	39,551	54,878	11,801	13,344
Pièces détachées.....	1,235	2,935	6,768	19,147	16,494
Total.	32,304	86,140	157,235	69,127	54,087
Aluminium, en mattes, saumons ou barres.....	19,091	625,476	476,703	933,726	844,663
Livres, brochures, cartes, etc.....	150,296	152,672	162,942	166,296	191,413
Biscuits et pain.....	1,465	1,041	561	1,317	684
Ficelle d'engergage.....	—	—	692,072	858,232	831,510
Briques.....	3,206	2,356	1,968	1,830	8,762
Balais et époussettes.....	—	—	—	75	334
Boutons.....	3,510	621	352	368	513
Cartouches (fusil, carab., etc.).....	27,433	6,885	7,975	3,753	1,708
Charbon de bois.....	41,327	4,793	3,045	3,889	4,970
Ciment.....	58,569	94,949	708	1,791	1,306
Argile (articles en).....	575	1,068	1,352	1,889	3,764
Vêtement et articles d'habillement.....	55,384	65,107	73,784	88,938	140,677
Coke.....	371,980	217,278	255,791	65,518	269,133
Cordage, corde et ficelle.....	1,230,740	707,120	8,006	15,412	7,112
Tissus de coton.....	3,851	2,448	8,196	8,467	2,032
Cotonnades.....	6,605	10,659	13,973	38,694	12,179
Coton (déchets de).....	23,163	61,922	42,033	25,584	25,849
Drogues, produits chimi- ques et médecines, n.a.s.	601,283	767,956	1,002,071	648,822	542,179
Matières pour teintures.....	2,220	693	638	1,887	10,791
Appareils électriques.....	16,348	20,888	34,767	29,220	40,178
Electrotypes.....	5,585	1,876	3,286	10,446	3,077
Extr. d'écorce de pruche.....	—	672	—	—	—
Explosifs et fulminates, n.a.s.....	125,141	218,479	210,193	56,385	27,383
Engrais chimiques.....	279,170	305,359	379,721	797,190	1,592,185
Fourrures (articles en).....	7,804	8,930	14,582	9,412	35,207
Verre et verrerie, n.a.s.....	3,170	7,255	6,250	8,938	8,668
Meules à aiguiser, façon- nées.....	17,291	13,451	22,514	26,821	24,454
Gypse ou plâtre moulu.....	9,765	2,520	4,727	3,400	7,125
Chapeaux ou casquettes.....	2,200	3,598	1,751	2,849	3,310
Effets de ménage, n.a.s.....	1,540,872	2,076,137	1,748,494	1,702,272	1,940,713

COMMERCE.

13.—Exportations.—Quantité et valeur des produits canadiens exportés du Canada aux Etats-Unis, groupés par catégories, dans les cinq années fiscales 1909-1913—suite.

Articles principaux par catégories.	QUANTITÉ.				
	1909.	1910.	1911.	1912.	1913.
V. Articles fabriqués—suite.					
Glace.....	-	-	-	-	-
Caoutchouc (articles en)	-	-	-	-	-
Fer et acier (et art. en)—					
Bouées à gaz et parties	-	-	-	-	-
Fonte, n.a.s.....	-	-	-	-	-
Quincaillerie et outils..	-	-	-	-	-
Machinerie, n.a.s.....	-	-	-	-	-
Fer en gueuse.... tonnes	820	6,120	8,319	5,332	6,399
Vieux fer ou acier quint.	116,748	447,890	139,038	79,276	478,692
Mach à coudre.. nomb.	524	1,100	695	975	508
Acier (et art. en).....	-	-	-	-	-
Poêles..... nomb.	116	165	197	122	119
Clavigraphes.... "	915	114	127	170	127
Fer et acier (et objets en) total.....	-	-	-	-	-
Bijoux de tout genre.....	-	-	-	-	-
Balayures d'orfèvres.....	-	-	-	-	-
Vieux métaux.... quint.	151,014	204,232	255,589	268,346	321,066
Lampes et lanternes....	-	-	-	-	-
Cuir—					
Bottines et souliers... "	-	-	-	-	-
Sellerie et bourrellerie.	-	-	-	-	-
Cuirs, n.a.s.... livres	93,392	44,253	50,242	112,525	119,364
Semelles..... "	58,354	26,115	65,277	26,006	197,537
Empeignes..... "	17,264	25,121	16,053	51,255	2,780
Autres articles de cuir	-	-	-	-	-
Cuir, total.....	-	-	-	-	-
Chaux.....	-	-	-	-	-
Liqueurs—					
Ale et bière..... gal.	3,736	3,914	1,581	1,362	2,313
Gin..... "	697	110	144	79	23
Whiskey..... "	263,451	265,159	243,651	244,725	266,690
Vins..... "	641	2,539	8,235	2,047	808
Alcool de bois... "	18,957	6,425	625	550	238
Aut. spirit., n.a.s. "	1,826	11,427	627	2,545	3,613
Total des liqueurs "	289,308	289,574	254,853	251,308	273,685
Métaux, n.a.s..... quint.	-	-	-	-	-
Instruments de musique—					
Orgues..... nomb.	45	53	65	109	28
Pianos..... "	148	160	167	150	148
Autres instruments....	-	-	-	-	-
Total des instrum. de musique.....	-	-	-	-	-
Tourt. oléagineux. quint.	-	26,775	4,505	2,046	7,630
Huiles, n.a.s..... gal.	2,181,749	1,641,806	2,291,528	1,181,034	1,445,977
Papier, savoir—					
Papier-tenture... roul.	7,741	4,913	8,719	53,163	54,119
Papier-feutre..... "	36,771	14,907	7,976	15,316	8,595
Papier à emballag. "	85	4,225	35,606	-	2,864,733
Papier d'imprim. "	-	-	-	-	217,606,801 ¹
Papier, n.a.s..... "	-	-	-	-	-
Total.....	-	-	-	-	-

¹Quantités non marquées antérieurement.

EXPORTATIONS DU CANADA.

13.—Exportations.—Quantité et valeur des produits canadiens exportés du Canada aux États-Unis, groupés par catégories, dans les cinq années fiscales 1909-1913—suite.

Articles principaux par catégories.	Valeur.				
	1909.	1910.	1911.	1912.	1913.
V. Articles fabriqués.—suite	\$	\$	\$	\$	\$
Glace.....	19,509	27,056	6,665	6,686	7,407
Caoutchouc (articles en) ..	73,085	59,104	40,774	31,556	89,784
Fer et acier (et art. en) ..	-	-	-	6,583	303
Bouées à gaz et parties ..	10,622	23,078	21,420	20,127	33,446
Fonte, n.a.s.....	28,103	30,121	38,878	31,371	45,853
Quincaillerie et outils ..	136,093	241,398	206,013	187,032	267,382
Machinerie, n.a.s.....	34,181	222,163	279,935	250,605	313,761
Fer en gueuse.....	94,517	317,972	113,298	46,500	232,773
Vieux fer ou acier.....	13,864	29,867	17,977	18,467	14,649
Machines à coudre.....	-	-	-	-	-
Acier (et articles en) ..	269,598	196,462	208,229	227,476	339,518
Poêles.....	1,854	2,660	2,333	1,714	1,975
Clavigraphes.....	6,496	5,078	6,009	7,092	5,600
Fer et acier (et objets en) total.....	595,328	1,068,799	894,092	796,967	1,255,260
Bijoux de tout genre.....	53,524	49,685	78,588	85,089	30,960
Balayures d'orfèvres.....	-	-	-	17,887	121,783
Vieux cordages.....	447,617	566,031	533,477	654,746	1,348,675
Lampes et lanternes.....	4,920	1,786	2,824	1,993	1,616
Cuir—					
Bottines et souliers....	14,232	11,185	17,439	14,655	15,611
Sellerie et bourrellerie ..	5,058	13,490	9,041	7,462	5,819
Cuirs, n.a.s.....	12,220	15,055	14,128	22,240	21,047
Semelles.....	11,350	6,227	17,137	6,661	53,307
Empeignes.....	7,896	5,792	4,895	8,603	3,046
Autres articles de cuir ..	4,681	8,828	5,042	3,880	4,302
Cuir, total.....	55,437	60,577	67,682	63,501	103,132
Chaux.....	29,098	53,128	39,442	39,183	21,438
Liqueurs—					
Ale et bière.....	1,556	2,496	666	868	1,039
Gin.....	767	182	261	181	50
Whiskey.....	828,794	819,406	775,037	759,089	833,636
Vins.....	822	6,259	7,000	4,843	2,933
Alcool de bois.....	5,445	2,694	402	115	110
Autres spiritueux, n.a.s ..	4,693	8,443	1,600	24,996	4,693
Total des liqueurs.....	842,077	839,480	784,966	790,092	842,461
Métaux, n.a.s.....	41,130	36,205	24,801	55,673	60,109
Instruments de musique—					
Orgues.....	3,668	14,775	12,496	20,951	12,405
Pianos.....	35,419	34,948	38,541	33,846	34,895
Autres instruments.....	2,043	2,336	2,201	2,673	3,411
Total des instruments de musique.....	41,130	52,059	53,238	57,470	50,711
Tourteaux oléagineux.....	-	40,528	7,487	3,237	12,781
Huiles, n.a.s.....	99,670	95,069	169,922	75,522	144,576
Papier, savoir—					
Papier-tenture.....	1,310	1,644	1,966	5,083	6,615
Papier-feutre.....	10,595	5,269	2,171	5,233	3,240
Papier d'emballage.....	5	89	1,167	-	96,922
Papier d'imprimerie.....	899,801	1,246,795	1,961,358	1,982,830	4,242,298
Papier, n.a.s.....	26,511	39,727	74,202	59,575	18,006
Total.....	938,222	1,293,524	2,040,864	2,052,721	4,367,081

COMMERCE.

13.—Exportations.—Quantité et valeur des produits canadiens exportés du Canada aux Etats-Unis, groupés par catégories, dans les cinq années fiscales 1909-1913—suite.

Articles principaux par catégories.	QUANTITÉ.				
	1909.	1910.	1911.	1912.	1913.
V. Articles fabriqués.—fin.					
Peintures et vernis.....	-	-	-	-	-
Peintures, toutes sortes..	-	-	-	-	-
Plombagines, articles de.	-	-	-	-	-
Photographies.....	-	-	-	-	-
Chiffons..... livres	22,424,379	35,336,314	31,760,863	37,665,697	41,899,400
Navires vendus à d'autres pays.... tonnes	15	67	35	-	40
Savon..... livres	8,612	47,620	8,592	29,014	16,413
Amidon..... "	3,460	12,045	27	-	400
Papeterie.....	-	-	-	-	-
Pierre, granit, marbre, etc., taillés.....	-	-	-	-	-
Sucre, toutes sortes, n.a.s..... livres	7,117	47,725	24	9,630	450
Sirup de sucrerie... gal.	121,503	201,606	41,837	127,020	183,449
Goudron.....	-	-	-	-	-
Etain (objets en).....	-	-	-	-	-
Tabac—					
Cigares..... M.	-	55	43	47	45
Cigarettes..... "	1	1	3	92	22
Nervures et rogn. livres	265,584	297,709	359,300	228,904	434,963
Non dénommé..... "	3,876	6,044	5,223	7,098	34,754
Tabac, total.....	-	-	-	-	-
Etoupe..... quint.	859	496	2,785	1,944	730
Véhicules—					
Automobiles.... nomb.	24	45	61	89	122
Auto., pièc. détachées.	-	-	-	-	-
Voitures..... nomb.	69	91	108	56	92
Voitu. pièces détachées..	-	-	-	-	-
Charrettes..... "	253	91	15	102	32
Chariots..... "	84	169	176	125	94
Bicycles..... "	47	63	58	67	64
Bicyc., pièc. détachées.	-	-	-	-	-
Autres véhicules.....	-	-	-	-	-
Vinaigre..... gal.	-	245	-	20	-
Bois—					
Barils, vides.... nomb.	14,847	11,063	9,246	25,526	16,665
Articles de ménage.....	-	-	-	-	-
Portes, châssis et stores	-	-	-	-	-
Allumet. et blocs d'all.	-	-	-	-	-
Mouleurs, garnitures et autres fournitures de maison.....	-	-	-	-	-
Seaux, baquets, barat- tes et autres réci- pients en bois.....	-	-	-	-	-
Bois à bobines et bobin.	-	-	-	-	-
Pulpe de bois.... quint.	3,079,033	4,012,838	5,390,349	4,562,624	4,369,330
Autres articles de bois.	-	-	-	-	-
Total, bois et articles de bois.....	-	-	-	-	-
Lainages.....	-	-	-	-	-
Autres articles fabriqués.	-	-	-	-	-

EXPORTATIONS DU CANADA.

13.—Exportations.—Quantité et valeur des produits canadiens exportés du Canada aux Etats-Unis, groupés par catégories, dans les cinq années fiscales 1909-1913—suite.

Articles principaux par catégories.	VALEUR.				
	1909.	1910.	1911.	1912.	1913.
	\$	\$	\$	\$	\$
V. Articles fabriqués.—fin.					
Peintures et vernis.....	3,678	4,586	3,656	6,226	12,228
Peintures, toutes sortes..	-	-	-	24,488	133,992
Plombagine, articles de..	687	10,203	67,233	23,367	40,984
Photographies.....	3,437	3,785	4,610	4,794	9,097
Chiffons.....	206,995	351,572	276,790	314,622	410,403
Navires vendus à d'autres pays.....	1,900	3,570	8,585	-	4,350
Savon.....	296	2,651	658	671	1,437
Amidon.....	254	524	1	-	21
Papeterie.....	6,724	6,543	9,673	10,609	12,594
Pierre, granit, marbre, etc., taillés.....	23,044	24,774	1,370	557	2,736
Sucre, toutes sortes, n.a.s.	481	4,313	2	419	27
Sirup de sucrerie.....	13,328	13,594	5,468	9,474	13,238
Goudron.....	19,701	26,419	15,912	32,589	19,171
Etain (objets en).....	20,673	40,121	10,508	34,563	51,253
Tabac—					
Cigares.....	7	1,325	845	1,105	1,948
Cigarettes.....	27	7	23	563	187
Nervures et rognures..	8,921	8,885	10,431	11,051	14,873
Non dénommé.....	3,062	1,933	3,238	4,729	8,209
Tabac, total.....	12,017	12,150	14,537	17,448	25,217
Etoupe.....	6,502	2,333	11,392	11,554	4,892
Véhicules—					
Automobiles.....	48,095	93,944	99,868	196,984	190,070
Autom., pièces détach.	-	-	-	54,971	13,564
Voitures.....	4,223	7,529	6,973	2,860	5,343
Voitures, pièces détach.	1,996	1,945	10,149	3,015	1,458
Charrettes.....	7,803	3,366	509	3,989	1,029
Chariots.....	4,005	8,989	9,614	6,539	5,142
Bicycles.....	1,199	1,915	2,034	3,232	6,484
Bicycles, pièces détach.	1,049	55	205	4,170	171
Autres véhicules.....	13,217	44,271	283,621	226,320	47,916
Vinaigre.....	12	66	-	5	-
Bois—					
Barils, vides.....	13,809	11,029	7,284	15,562	19,008
Articles de ménage....	22,561	27,934	22,952	26,276	26,111
Portes, châssis et stores	483	1,136	2,694	685	1,096
Allum. et blocs d'allum.	779	10,301	297	83	1,587
Moulures, garnitures et autres fournitures de maison.....	429	347	7	9	-
Seaux, baquets, barat- tes et autres réci- pients en bois.....	150	451	926	102	725
Bois à bobines et bobin.	115	174	450	321	255
Pulpe de bois.....	3,064,879	4,175,309	5,094,589	4,419,944	4,576,279
Autres articles de bois.	63,741	62,631	78,952	91,086	81,094
Total, bois et articles de bois.....	3,166,946	4,289,312	5,208,151	4,554,068	4,706,155
Lainages.....	43,754	28,477	24,704	30,597	23,401
Autres articles fabriqués.	336,130	652,893	367,270	419,189	485,345

COMMERCE.

13.—Exportations.—Quantité et valeur des produits canadiens exportés du Canada aux Etats-Unis, groupés par catégories, dans les cinq années fiscales 1909-1913—suite.

Articles principaux par catégories.	QUANTITÉ.				
	1909.	1910.	1911.	1912.	1913.
VI. Produits minéraux.....					
Arsenic... livres	2,056,035	3,967,513	2,813,627	4,060,403	3,492,209
Amiante..... tonnes	48,915	51,710	56,036	63,353	72,570
Barytes, moulues ou non moulues.... quint.	3,509	5	—	68	—
Houille (charbon)... tonnes	1,291,107	1,442,018	1,866,742	991,558	1,630,468
Chromite, chr. de fer “	4,197	1,160	15	—	—
Feldspath..... “	9,511	11,494	15,964	16,639	13,376
Quartz aurifère, poussière, pépites.....	—	—	—	—	—
Gypse ou plâtre brut, ton.	273,571	335,916	359,271	355,962	379,393
Métal—					
Cuivre fin, en minerai, mattes ou sau- mons..... livres	51,748,795	53,240,875	49,258,368	51,188,770	75,561,692
Cuivre, noir ou brut, cuivre ci- ment et cuivre en mattes.... “	—	—	79,656	—	2,681,201
Plomb, métalliq. en minerai.... “	3,007	6,093,845	36,800	113,940	305,600
Plomb en saumons “	168,866	59,885	—	71,961	—
Nickel fin, en mi- nerai ou mattes ou spess.... “	17,070,832	25,830,298	29,819,292	28,074,244	43,341,307
Platine, concen- tré, ou sous au- tres formes.... onces	436	2,218	84	44	89
Argent, en métal, en minerai con- centré, etc.... “	17,720,240	24,045,655	22,054,239	21,901,141	15,600,586
Mica..... livres	338,824	829,340	617,597	629,070	751,636
Matières colo- rantes minéra- les, oxydes de fer, ocre, etc.... livres	571,787	846,486	795,023	2,380,750	1,964,890
Eau minérale.... gal.	13,535	55,617	11,178	15,978	2,867
Huile minérale, de charbon et de pétrole, raffinée “	45	50	245	—	157
Huile minérale cru, de charbon et de pétrole.. “	—	—	—	—	18,500
Minerais—					
Antimoine..... tonnes	—	—	—	1	—
Corindon..... “	—	—	—	798	1,393
Fer..... “	3,821	31,535	92,880	37,657	113,037
Manganèse..... “	—	4	2	12	8
Autres..... “	11,298	9,916	8,580	7,167	15,580
Minerais, total “	15,119	41,455	101,462	45,635	130,018
Phosphates..... “	—	895	—	—	—
Plombagine, mine- rai brut et en mattes..... quint.	8,722	23,691	3,299	25,798	33,800
Pyrites..... tonnes	25,449	26,939	35,710	27,865	3,427
Sel..... livres	11,460	166,701	225,920	126,000	191,700
Sable et gravier.... tonne.	310,076	543,917	582,042	585,350	646,285

EXPORTATIONS DU CANADA.

13.—Exportations.—Quantité et valeur des produits canadiens exportés du Canada aux États-Unis, groupés par catégories, dans les cinq années fiscales 1909-1913—suite.

Articles principaux par catégories.	VALEUR.				
	1909.	1910.	1911.	1912.	1913.
	\$	\$	\$	\$	\$
VI. Produits minér., totaux.	31,260,862	33,488,464	33,129,505	33,259,580	42,541,751
Arsenic.....	57,124	160,287	69,181	76,573	108,305
Amiante.....	1,294,568	1,300,457	1,548,456	1,772,474	1,965,246
Barytes, moulues ou non moulues.....	13,690	150	-	114	-
Houille (charbon).....	3,493,337	3,798,623	4,427,606	2,653,214	4,130,435
Chromite (chrom. de fer)	51,790	13,556	150	-	-
Feldspath.....	34,085	35,975	50,572	58,160	45,737
Quartz aurifère, poussière, pépites.....	7,289,220	5,920,376	5,343,550	7,132,546	11,169,239
Gypse ou plâtre brut....	304,028	396,493	427,903	420,529	439,488
Métal—					
Cuivre, fin, en minerai, mattes ou saumons..	6,212,597	5,685,072	5,133,003	5,249,246	9,148,048
Cuivre, noir ou brut, cuivre ciment et cui- vre en mattes.....	-	-	7,955	-	356,043
Plomb, métallique, en minerai.....	93	126,385	1,308	3,151	8,442
Plomb en saumons....	5,329	2,303	74,840	2,806	-
Nickel, fin, en minerai ou mattes ou speiss..	1,535,964	2,546,711	3,092,197	2,975,688	4,327,056
Platine, concentré, ou sous autres formes...	1,329	61,717	2,311	2,478	3,519
Argent, en métal, en minerai concentré, etc.....	9,937,955	12,015,356	11,317,731	11,316,409	8,828,897
Mica.....	137,375	287,017	246,103	217,868	282,063
Matières colorantes mi- nérales, oxydes de fer, ocre, etc.....	3,542	6,696	17,286	18,630	12,781
Eau minérale.....	4,896	6,712	3,859	10,091	2,093
Huile, minérale, de charbon et de pétrole raffinée.....	11	7	52	-	24
Huile minérale crue, de charbon et de pétrole	-	-	-	-	3,964
Minerais—					
Antimoine.....	-	-	-	133	-
Corindon.....	-	-	-	81,744	150,463
Fer.....	68,358	80,540	263,025	133,361	339,841
Manganèse.....	-	160	51	461	303
Autres.....	386,405	453,717	501,504	338,394	428,090
Minerais, total.....	454,763	534,417	764,580	554,093	918,697
Phosphates.....	-	15,735	-	-	-
Plombagine, minerai brut et en mattes.....	14,057	57,062	14,827	53,105	75,680
Pyrites.....	130,610	114,044	118,962	110,109	7,007
Sel.....	65	683	1,100	3,038	1,150
Sable et gravier.....	162,642	284,426	401,183	415,289	443,618

COMMERCE.

13.—Exportations.—Quantité et valeur des produits canadiens exportés du Canada aux Etats-Unis, groupés par catégories, dans les cinq années fiscales 1909-1913—fin.

Articles principaux par catégories.	QUANTITÉ.				
	1909.	1910.	1911.	1912.	1913.
VI. Produits minéraux—fin.					
Pierre, ornementale, granite, marbre, etc., brute..... tonnes	1,333	965	319	132	2,524
Pierre à bâtir, pierre de taille, pierre à chaux, etc..... "	3,434	37,682	61,715	85,480	114,685
Pierre pour la fabrication des meules..... "	464	433	—	15	—
Total, pierre..... "	5,321	39,080	62,034	85,627	117,209
Autres produits des mines	—	—	—	—	—
VII. Produits divers.					
Café..... livres	21,727	22,919	7,957	81,096	84,540
Fruits secs, n.a.s..... "	110	175	2,007	5,539	—
Riz..... "	433	837,100	688,240	40,000	—
Farine de riz..... "	50,000	810,464	890,000	140,188	120,000
Autres articles divers..... "	—	—	—	—	—

14.—Exportations.—Quantité et valeur des produits du Canada exportés à tous pays, groupés par catégories, dans les cinq années fiscales 1909-1913.

I. Produits agricoles.					
Baume.....	—	—	—	—	—
Cidre..... gal.	135,224	228,342	184,792	206,792	187,219
Lin..... quint.	11,889	8,779	11,839	6,958	2,350
Fruits—					
Pommes sèches.. livres	4,973,562	8,186,984	2,844,267	3,149,620	3,199,539
Pommes vertes ou mûres..... barils	1,092,066	1,604,477	523,658	1,664,165	1,324,769
Petits fruits, tout sort.	—	—	—	—	—
Fruits en conserves....	—	—	—	—	—
Autres fruits.....	—	—	—	—	—
Total des fruits.....	—	—	—	—	—
Grains et prod. des grains—					
Orge..... boiss.	2,959,335	2,044,901	1,545,253	2,061,667	6,455,975
Fèves (haricots). "	83,633	17,429	27,129	10,821	3,759
Sarrasin..... "	669,236	923,552	463,735	104,658	223,833
Maïs (blé d'Inde)..... "	27,443	5,881	21,517	4,264	21,301
Avoine..... "	5,225,610	3,401,730	5,431,662	8,890,675	10,478,554
Pois entiers..... "	654,652	462,759	314,147	341,661	87,694
Pois fendus..... "	206,657	163,280	161,008	115,247	6,852
Seigle..... "	209,379	105,055	73,513	11,670	26,160
Blé..... "	49,137,448	49,741,350	45,802,115	64,466,286	93,166,009
Autres grains..... "	1,116	576	1,053	3,712	101,170
Total des grains..... "	59,204,510	59,866,513	53,841,132	76,000,661	110,571,307
Son..... quint.	958,388	1,796,318	1,872,089	1,595,950	1,662,338
Céréales préparées.....	—	—	—	—	—

EXPORTATIONS DU CANADA.

13.—Exportations.—Quantité et valeur des produits canadiens exportés du Canada aux États-Unis, groupés par catégories, dans les cinq années fiscales 1909-1913.—fin.

Articles principaux par catégories.	VALEUR.				
	1909.	1910.	1911.	1912.	1913.
VI. Produits minéraux—fin.	\$	\$	\$	\$	\$
Pierre, ornementale, granit, marbre, etc., brute.	8,720	8,610	2,533	1,590	1,889
Pierre à bâtir, pierre de taille, pierre à chaux, etc...	3,640	19,232	20,009	24,996	29,110
Pierre pour la fabrication des meules..	767	2,023	—	22	—
Total, pierre.	13,127	28,865	22,542	26,608	30,999
Autres produits des mines	108,665	89,339	118,088	187,361	233,221
VII. Produits divers, totaux	27,419	64,690	246,896	56,560	80,349
Café..	4,683	4,229	1,337	14,106	11,247
Fruits secs, n.a.s.	9	20	45	433	—
Riz.	38	14,069	11,486	960	—
Farine de riz.	1,040	14,527	13,342	1,904	2,670
Autres articles divers. . .	21,649	31,845	220,686	39,157	66,432

14.—Exportations.—Quantité et valeur des produits du Canada exportés à tous pays, groupés par catégories, dans les cinq années fiscales 1909-1913.

I. Produits agricoles.					
totaux.	71,997,207	90,433,747	82,601,284	107,143,375	150,145,661
Baume.	8,216	19,627	14,170	6,997	7,377
Cidre.	27,953	27,445	27,707	36,308	22,266
Lin.	120,579	84,035	125,202	72,191	24,176
Fruits—					
Pommes sèches.	305,307	543,201	184,707	248,035	213,831
Pommes vertes ou mûres.	2,804,087	4,417,926	1,756,884	5,104,107	4,047,806
Petits fruits, toute sorte.	178,960	148,977	82,921	106,486	100,019
Fruits en conserv.	203,182	226,839	220,157	257,590	220,786
Autres fruits.	107,206	155,254	136,177	159,293	96,741
Total des fruits.	3,598,742	5,492,197	2,492,846	5,875,511	4,679,183
Grains et produits des grains—					
Orge.	1,744,687	1,107,732	831,195	1,324,300	3,851,660
Fèves (haricots).. . . .	132,764	33,658	47,828	22,110	9,826
Sarrasin.	398,198	536,741	238,923	62,306	118,575
Mais (blé d'Inde). . . .	20,921	4,721	13,872	4,869	15,075
Avoine.	2,175,765	1,566,612	2,144,846	3,819,642	5,067,950
Pois entiers.	695,925	582,648	490,595	446,430	199,125
Pois fendus.	272,093	223,879	200,898	147,477	10,447
Seigle.	193,568	84,658	46,416	7,685	14,908
Blé.	48,147,942	52,609,351	45,521,134	62,590,563	88,608,730
Autres grains.	766	571	601	2,550	45,048
Total des grains.	53,782,620	56,750,571	49,536,308	68,427,932	97,941,344
Son.	888,900	1,842,620	1,850,219	1,499,447	1,603,003
Céréales préparées. . . .	1,372,312	1,689,648	1,830,146	2,309,989	2,015,675

COMMERCE.

14.—Exportations.—Quantité et valeur des produits du Canada exportés à tous pays, groupés par catégories, dans les cinq années fiscales 1909-1913—suite.

Articles principaux par catégories.	QUANTITÉ.				
	1909.	1910.	1911.	1912.	1913.
I. Produits agricoles—fin.					
Farine de blé..... barils	1,738,038	3,064,028	3,049,046	3,738,836	4,478,043
Far. de blé d'Inde. " "	1,218	1,067	1,475	1,584	2,239
Farine d'avoine.... " "	119,448	247,297	126,240	209,679	188,987
Autres farines..... " "	18,389	19,132	3,331	6,142	5,153
Malt..... boiss.	7,157	13,107	11,995	17,383	23,006
Total, farines et malt..	-	-	-	-	-
Foin..... tonnes	55,884	191,098	326,132	784,864	394,208
Chanvre..... quint.	-	2,746	1	758	-
Houblon..... livres	76,200	232,479	156,679	17,962	223,625
Sucre d'érable.... "	1,407,129	1,734,437	1,376,191	1,336,698	1,154,635
Sirup d'érable.... gal.	2,581	4,533	3,612	4,831	3,846
Graines—					
Graine de trèfle.. boiss.	63,035	112,761	211,118	93,976	69,149
Graine de lin.... " "	693,779	1,997,648	2,696,119	1,504,528	10,123,693
Graine d'herbes. " "	50,412	68,881	78,586	111,247	117,621
Autres graines... " "	-	-	-	-	-
Total des graines....	-	-	-	-	-
Paille..... tonnes	2,362	5,011	45,512	8,629	5,574
Tabac en feuilles... livres	110,889	274,796	133,621	58,809	90,382
Arbres et plantes de toutes sortes.....	-	-	-	-	-
Légumes—					
En boîtes ou en conserv.	-	-	-	-	-
Pomm. de terre.. boiss.	1,560,632	1,923,595	994,348	744,726	1,019,716
Navets..... " "	1,026,776	1,283,210	1,447,994	1,467,877	1,353,810
Toutes autres sortes...	-	-	-	-	-
Total des légumes...	-	-	-	-	-
Autres produits agric. ...	-	-	-	-	-
II. Animaux et leurs produits.					
Animaux vivants—					
Bovins, un an ou moins..... nomb.	3,077	2,059	670	232	5,409
Bovins, de plus d'un an..... " "	159,868	155,327	124,253	61,285	38,887
Chev., un an ou m. " "	30	21	13	18	11
Chev., de plus d'un an..... " "	1,998	2,741	2,768	1,798	2,145
Porcs..... " "	366	390	3,335	1,358	654
Moutons, un an ou moins..... " "	82,303	88,236	9,672	5,950	5,356
Moutons de plus d'un an..... " "	36,593	22,871	36,925	15,468	8,404
Volailles et aut., n.a.s..	-	-	-	-	-
Total des anim. vivants..	-	-	-	-	-

EXPORTATIONS DU CANADA.

14.—Exportations.—Quantité et valeur des produits du Canada exportés à tous pays, groupés par catégories, dans les cinq années fiscales 1909-1913—suite.

Articles principaux par catégories.	VALEUR.				
	1909.	1910.	1911.	1912.	1913.
	\$	\$	\$	\$	\$
I. Produits agricoles					
—fin.					
Farine de blé.....	7,991,413	14,859,854	13,854,790	16,034,064	19,970,689
Farine de blé d'Inde.....	4,807	3,506	4,517	4,740	7,767
Farine d'avoine.....	535,962	1,123,861	518,032	897,739	837,079
Autres farines.....	58,104	56,192	9,659	20,327	17,836
Malt.....	7,277	11,328	10,888	18,915	15,723
Tot, farine et malt	8,597,563	16,054,741	14,397,886	16,975,785	20,849,094
Foin.....	643,779	1,805,849	2,723,291	6,373,590	3,950,058
Chanvre.....	—	13,462	13	3,136	—
Houblon.....	13,043	24,726	19,740	2,129	42,407
Sucre d'érable.....	116,427	129,046	117,202	110,400	104,324
Sirop d'érable.....	3,477	4,331	3,366	5,291	4,151
Graines—					
Graine de trèfle....	519,515	844,294	1,656,815	829,633	738,377
Graine de lin.....	855,908	3,642,476	6,144,622	2,842,242	16,448,899
Graines d'herbes....	57,497	78,729	213,158	205,917	124,949
Autres graines.....	28,116	37,298	44,788	112,231	44,831
Total des graines....	1,461,036	4,602,797	8,059,383	4,000,023	17,357,056
Paille.....	12,584	25,933	19,225	41,775	29,170
Tabac en feuilles....	37,046	76,564	37,401	25,944	24,410
Arb. et plantes de t. sortes.....	15,748	31,927	13,860	25,140	24,905
Légumes—					
En boîtes ou con.	30,796	57,560	28,797	27,049	24,953
Pommes de terre....	919,189	1,133,267	622,592	573,810	749,369
Navets.....	150,448	176,556	208,611	248,855	164,563
Toutes aut. sortes	122,393	166,845	243,193	165,046	85,225
Total des légu.	1,222,826	1,534,228	1,103,193	1,014,760	1,024,110
Autres produits agri.	74,347	224,000	342,126	337,027	442,952
II. Animaux et leurs produits..... totaux	51,349,646	53,926,515	52,244,174	48,210,654	44,784,593
Animaux vivants—					
Bov., un an ou m.	37,036	24,534	15,494	3,116	53,824
Bovins, pl. d'un an.	10,734,330	10,767,622	8,521,979	4,095,063	2,183,311
Chevaux, un an ou moins.....	2,608	6,245	1,550	1,075	2,360
Chevaux, plus d'un an.....	364,648	547,622	599,736	390,524	526,685
Porcs.....	4,063	7,844	49,403	10,028	5,162
Moutons, un an ou moins.....	314,099	416,909	48,287	27,276	30,078
Moutons, de plus d'un an.....	255,265	190,831	238,550	95,203	51,175
Volailles et autres n.a.s.....	85,979	146,364	123,886	97,628	97,082
Tot. des anim. vivants.....	11,798,028	12,107,971	9,598,885	4,179,913	2,949,677

COMMERCE.

14.—Exportations.—Quantité et valeur des produits du Canada exportés à tous pays, groupés par catégories, dans les cinq années fiscales 1909-1913—suite.

Articles principaux par catégories.	QUANTITÉ.				
	1909.	1910.	1911.	1912.	1913.
II. Animaux et leurs produits—fin.					
Viandes—					
Bacon... livres	72,173,388	45,576,883	56,068,607	58,979,963	36,212,190
Boeuf... "	1,571,585	1,318,397	974,411	948,771	1,570,979
Jambon... "	3,288,189	3,260,806	3,805,918	3,124,595	2,476,654
Mouton... "	39,030	70,232	17,865	49,107	45,914
Porc... "	573,691	598,981	417,577	434,480	521,533
Volailles, apprê ou non apprê..	-	-	-	-	-
Gibier, apprêté ou non apprê..	-	-	-	-	-
Langues. livres.	45,310	2,487	23,435	11,026	6,098
Vian. en cons. "	1,654,580	1,696,718	418,745	238,403	254,937
Toutes aut. vian. n.a.s... livres	8,008,087	8,145,080	2,482,183	11,263,905	3,126,799
Tot. de vian. "	-	-	-	-	-
Aut. produits anim.					
Os..... quint.	106,042	73,006	58,682	40,099	44,085
Beurre..... livres	6,326,355	4,615,380	3,142,682	8,844,402	828,323
Caséine... "	-	-	-	1,021,197	349,865
Fromage... "	164,907,139	180,859,886	181,895,724	163,450,684	155,216,392
Oeufs... douz.	552,850	160,650	92,164	203,231	147,419
Pelleteries ouvré.	-	-	-	-	-
Pelleteries brutes.	-	-	-	-	-
Graisse et déch. graisseux. livres	3,168,746	2,282,442	1,254,183	2,152,044	4,302,192
Matériaux à colle.	-	-	-	-	-
Poils.....	-	-	-	-	-
Cuir et peaux, pel- let. exceptées...	-	-	-	-	-
Cornes et sabots...	-	-	-	-	-
Miel... livres	11,390	5,657	6,284	3,878	5,027
Saindoux... "	357,447	1,483,280	179,159	199,004	46,638
Lait, crème conden... "	1,275,163	6,916,283	6,584,828	4,389,350	335,849
Lait, crème fr. gal.	-	-	1,881,923	894,037	828,299
Huile de pied de boeuf, et aut. "	950	2,150	36,684	131,277	194,525
Envel. de saucis...	-	-	-	-	-
Peaux de mou.nomb	38,594	133,515	52,401	40,007	43,075
Suif..... livres	543,281	314,884	29,613	1,617,985	1,995,433
Laine..... "	1,080,824	2,320,746	1,196,924	747,336	976,606
Autres produits.....	-	-	-	-	-
Tot. des produits animaux.....	-	-	-	-	-
III. Prod. d. pêcheries.					
Morue (com. égréfin, lingue et merlan)					
fraîche... livres	187,144	375,758	585,951	1,282,970	309,367
Morue, sèc. sal. quin.	682,953	775,140	773,401	658,624	705,246

EXPORTATIONS DU CANADA.

14.—Exportations.—Quantité et valeur des produits du Canada exportés à tous pays, groupés par catégories, dans les cinq années fiscales 1909-1913—suite.

Articles principaux par catégories.	VALEUR.				
	1909.	1910.	1911.	1912.	1913.
	\$	\$	\$	\$	\$
II. Animaux et leurs produits—fin.					
Produits d'animaux—					
Viandes—					
Bacon.....	8,414,049	6,431,359	8,019,454	7,520,362	5,350,845
Boeuf.....	128,544	109,993	91,884	86,596	135,111
Jambon.....	421,395	216,886	506,978	399,329	322,669
Mouton.....	4,367	7,804	2,134	4,178	6,742
Porc.....	51,628	48,780	46,087	49,301	57,960
Volail. apprêt. ou non apprêtées.	50,359	32,432	21,044	13,420	20,867
Gibier apprêt. ou non apprêté..	3,289	6,244	4,018	3,169	3,139
Langues.....	3,324	264	1,781	1,315	914
Viandes en con.	195,843	193,479	56,152	24,312	26,718
Toutes aut. vian. n.a.s.	711,627	766,439	252,027	1,210,856	338,971
Total des vian.	9,984,425	8,013,680	9,001,559	9,312,838	6,263,936
Aut. produits anim.—					
Os.....	75,790	72,095	69,731	53,276	64,503
Beurre.....	1,521,436	1,010,274	744,288	2,077,916	223,578
Caséine.....	—	—	—	38,302	15,342
Fromage.....	20,384,666	21,607,692	20,739,507	20,888,818	20,697,144
Oeufs.....	124,315	41,766	24,676	56,724	35,519
Pelleteries ouvr..	59,967	35,371	24,576	43,107	15,306
Pelleteries brutes.	2,443,444	3,680,949	4,253,168	3,798,406	5,150,833
Graisse et déch. grasseux.....	197,268	171,363	92,799	65,656	116,172
Matériaux à colle.	6,685	8,872	4,474	10,421	27,472
Poils.....	146,461	172,583	165,728	171,432	205,999
Cuir et peaux, pel- leteries excep..	4,029,676	5,430,591	4,607,545	5,064,472	7,196,250
Cornes et sabots..	5,449	8,924	12,973	20,057	26,976
Miel.....	1,188	621	816	592	598
Saindoux.....	35,521	133,268	22,414	23,105	5,517
Lait et crème con.	90,520	541,372	469,406	305,678	25,554
Lait et crème frais	—	—	1,719,919	793,662	752,535
Huile de pied de boeuf, et autres.	685	1,155	33,929	118,655	222,746
Envelop. de saucis.	—	—	—	269,558	324,805
Peaux de mouton	24,657	77,594	34,186	25,415	43,812
Suif.....	28,786	16,279	1,996	109,466	123,424
Laine.....	202,176	538,077	257,776	148,418	193,500
Autres produits... Total des pro- duits animaux	178,503	256,018	363,823	94,767	103,395
	29,567,193	33,804,864	33,643,730	34,177,903	35,570,980
III. Produits des pê- cheries, totaux...	13,319,664	15,663,162	15,675,544	16,704,678	16,336,721
Morue (com. égrefin lingue et merlan) fraîche.....	5,939	11,550	16,176	47,425	14,509
Morue, sèche, salée.	3,295,341	3,565,757	4,274,329	4,135,532	4,301,644

COMMERCE.

14.—Exportation.—Quantité et valeur des produits du Canada exportés à tous pays, groupés par catégories, dans les cinq années fiscales 1909-1913—suite.

Articles principaux par catégories.	QUANTITÉ.				
	1909.	1910.	1911.	1912.	1913.
III. Produits des pêcheries					
—fin.					
Morue, verte, salée et marinée..... quint.	8,682	13,573	15,701	12,952	12,701
Morue, langues et noues..... barils	930	722	1,463	1,690	2,078
Total, morue.....	—	—	—	—	—
Flétan, frais..... livres	3,334,710	1,573,554	2,597,581	2,328,290	2,902,899
Flétan, mariné... barils	97	—	—	14	—
Total, flétan.....	—	—	—	—	—
Hareng, frais ou gelé..... livres	19,564,546	20,083,326	10,539,295	33,437,708	27,572,036
Hareng, mariné... barils	333,903	360,842	189,783	167,154	231,430
Hareng, en boîtes. livres	54,359	211,586	99,776	131,348	34,653
Hareng, fumé..... "	3,059,698	2,953,688	1,696,724	2,668,679	3,258,231
Total, hareng.....	—	—	—	—	—
Homard, frais..... barils	34,385	81,173	35,941	44,181	39,340
Homard, en boîtes. livres	9,298,457	9,687,529	9,609,874	9,928,948	9,249,796
Total, homard.....	—	—	—	—	—
Maquereau frais..... livres	2,580,281	2,255,634	1,420,982	1,031,143	3,118,541
Maquereau, en boîtes. "	61,800	10,320	864	—	—
Maquereau, mariné barils	40,502	27,539	9,281	9,443	13,867
Total, maquereau.....	—	—	—	—	—
Huîtres.....	—	—	—	—	—
Saumon, frais..... livres	1,971,639	1,999,360	2,406,818	2,053,275	2,637,166
Saumon, fumé..... "	5,725	2,253	10,531	1,118	1,881
Saumon, en boîtes. "	18,121,401	34,656,097	25,635,892	30,192,923	23,001,532
Saumon-chien (dog) "	—	—	—	54,136	8,017,075
Saumon, mariné... barils	34,602	47,526	25,893	16,612	7,860
Total, saumon.....	—	—	—	—	—
Truite des lacs... livres	815,779	396,850	558,213	243,383	264,771
Poiss. de mer, aut. sorte, frais..... "	3,654,442	6,542,002	7,625,897	7,894,854	8,306,622
Poiss. de mer, aut. sorte, mariné... barils	9,401	16,836	41,271	10,485	14,739
Poiss. de mer, aut. sorte, conserves. livres	964,168	1,029,971	1,908,106	2,519,551	2,602,586
Poiss. de mer, autres sortes, total.....	—	—	—	—	—
Boîte et peignes. barils..	20,581	39,213	41,745	54,201	67,352
Poiss., t. aut. s. frais... "	—	—	—	—	—
Poiss., tout. aut. sortes, mariné..... barils	3,974	4,861	1,841	7,201	1,297
Hui. d. pois., mor... gal.	150,704	163,443	133,123	130,211	150,358
Hui. d. pois., pho. "	20,730	6,040	16,631	9,907	30,148
Hui. d. pois., bal. "	1,029,381	1,085,795	1,352,253	2,422,845	1,618,327
Hui. d. pois., aut. sor. "	8,061	91,073	88,433	56,436	94,145
Huile de pois, total "	1,208,876	1,346,351	1,590,440	2,619,399	1,892,978
Peaux ou pelleteries pro- venant de poissons ou d'anim. marins.....	—	—	—	—	—
Autres articles de pêche- ries.....	—	—	—	—	—

EXPORTATIONS DU CANADA.

14.—Exportations.—Quantité et valeur des produits du Canada exportés à tous pays, groupés par catégories, dans les cinq années fiscales 1909-1913—suite.

Articles principaux par catégories.	VALEUR.				
	1909.	1910.	1911.	1912.	1913.
III. Produits des pêcheries— fin.	\$	\$	\$	\$	\$
Morue, verte, salée et marinée.....	21,162	29,830	61,276	55,082	47,118
Morue, langues et noues..	24,707	12,716	37,374	32,687	53,350
Total, morue.....	3,348,149	3,619,853	4,389,155	4,270,726	4,416,621
Flétan frais.....	136,109	84,153	139,131	129,761	147,343
Flétan mariné.....	556	—	—	137	—
Total, flétan.....	136,655	84,153	139,131	129,898	147,343
Hareng, frais ou gelé.....	113,766	170,853	142,879	300,617	204,571
Hareng, mariné.....	783,156	823,275	489,174	495,200	610,291
Hareng, en boîtes.....	2,268	7,124	4,293	1,553	1,755
Hareng, fumé.....	78,857	72,255	45,494	60,791	91,846
Total, hareng.....	988,047	1,073,507	682,470	858,161	908,463
Homard, frais.....	463,432	528,341	529,377	566,946	629,031
Homard, en boîtes.....	2,755,034	2,619,156	2,735,917	3,080,578	3,048,798
Total, homard.....	3,218,466	3,147,497	3,265,294	3,647,524	3,677,829
Maquereau, frais.....	165,636	119,919	89,730	68,175	175,488
Maquereau, en boîtes.....	3,989	1,720	108	—	—
Maquereau, mariné.....	339,665	305,713	136,838	136,550	177,276
Total, maquereau.....	509,290	427,352	226,676	204,725	352,764
Huitres.....	1,764	2,798	2,301	5,854	6,457
Saumon, frais.....	208,486	190,658	214,466	200,053	250,200
Saumon, fumé.....	421	211	704	158	216
Saumon, en boîtes.....	2,468,479	4,368,005	3,668,584	3,830,178	3,484,110
Saumon-chien (dog).....	—	—	—	1,780	120,125
Saumon, mariné.....	324,925	328,758	208,156	280,290	173,326
Total, saumon.....	3,002,311	4,887,632	4,091,910	4,312,450	4,027,977
Truite des lacs.....	44,814	21,228	29,724	14,678	14,614
Poisson de mer, aut. sort. frais.....	121,107	394,061	401,577	453,828	486,284
Poisson de mer, aut. sort., mariné.....	44,741	70,856	129,878	65,732	70,491
Poisson de mer, aut. sort., conserves.....	37,037	42,700	72,379	62,754	102,983
Poisson de mer, autres sortes, total.....	202,885	507,617	603,834	582,314	659,758
Boitte et peignes.....	63,540	86,436	115,693	102,475	94,486
Poisson, tout. autr. sort., frais.....	1,201,525	1,275,372	1,344,049	1,285,017	1,318,868
Poisson, tout aut. sortes, mariné.....	26,338	45,570	18,850	48,557	13,962
Huile de poisson, morue..	46,883	40,494	44,557	55,681	51,813
Huile de poisson, phoque.	6,231	2,141	5,625	4,665	10,885
Huile de poisson, baleine.	384,660	324,998	374,402	988,189	532,396
Huile de poiss., aut. sorte.	3,589	18,790	31,082	27,766	33,061
Huile de poiss., total...	441,363	386,423	455,666	1,076,301	628,155
Peaux ou pelleteries pro- venant de poissons ou d'animaux marins.....	114,305	68,056	244,029	56,850	28,044
Autres articles de pêche- ries.....	20,202	29,668	66,762	109,139	41,380

COMMERCE.

14.—Exportations.—Quantité et valeur des produits du Canada exportés à tous pays, groupés par catégories, dans les cinq années fiscales 1909-1913—suite.

Articles principaux par catégories.	QUANTITÉ.				
	1909.	1910.	1911.	1912.	1913.
IV. Produits forestiers.					
Cendre, potasse et perlasse..... barils	787	685	747	754	550
Cendres, aut. sortes.....	-	-	-	-	-
Cendres, total.....	-	-	-	-	-
Ecorces p. tanneurs cord.	16,659	15,087	12,949	7,909	5,802
Bois de chauffage.	29,689	18,555	19,446	17,793	16,700
Coudes et allonges nomb.	19,861	13,274	4,772	7,845	14,139
Bois de lattes. cord.	913	1,924	400	324	895
Billots (bois en grume)—					
Orme..... m.pds.	1,046	1,298	1,684	942	861
Sapin..... " "	3,360	2,024	905	1,959	922
Chêne..... " "	100	4	-	17	-
Pin..... " "	4,431	1,328	4,726	7,967	1,567
Epinette..... " "	11,048	12,047	13,760	8,644	4,066
Autres espèces... " "	91,058	96,331	103,441	66,591	93,802
Bois en grume, total.	111,043	113,032	124,516	86,120	101,218
Bois scié ou de service—					
Bois blanc, noyer et noyer dur.... m.pds.	2,895	3,074	4,010	2,051	1,009
Chevrons.....	-	-	-	-	-
Voliges, pin..... cent.	26,725	25,385	24,232	18,148	19,956
Voliges, épin. et autres..... " "	138,869	158,789	158,535	154,262	134,835
Voliges (bouts de) " "	7,918	9,147	8,291	7,749	6,086
Lattes..... m.	706,962	762,671	700,041	671,092	700,789
Pieux..... " "	65	101	4,308	4,646	80
Piquets..... " "	31,167	46,353	35,053	30,859	39,722
Madri., planches m.pds.	1,003,185	1,255,275	1,127,723	1,056,440	1,148,940
Colombag. et sol. " "	67,682	99,104	88,902	87,848	106,312
Bardeaux. m.	1,093,812	938,612	735,557	598,475	564,019
Pièces pour caisses et autres.....	-	-	-	-	-
Douves et fonds.	-	-	-	-	-
Autres bois, n.a.s.	-	-	-	-	-
Bois de service, total.	-	-	-	-	-
Blocs pour allumettes....	-	-	-	-	-
Mâts et espars.... nomb.	734	983	481	727	319
Pilotis.....	-	-	-	-	-
Echalas, poteaux de télégraphe et autres.	-	-	-	-	-
Poteaux de cèdre, d'épinette rouge et autres..	-	-	-	-	-
Billes pour bardeaux, pin ou cèdre..... cord.	12,324	16,533	10,894	9,799	7,853
Traverses de ch. de fer..... nomb.	880,872	1,894,475	1,051,272	801,837	562,175
Billes pour douves. cord.	745	49	-	60	-

EXPORTATIONS DU CANADA.

14.—Exportations.—Quantité et valeur des produits du Canada exportés à tous pays, groupés par catégories, dans les cinq années fiscales 1909-1913—suite.

Articles principaux par catégories.	VALEUR.				
	1909.	1910.	1911.	1912.	1913.
IV. Produits forestiers—					
totaux.....	\$ 39,667,387	\$ 47,517,033	\$ 45,439,057	\$ 40,892,674	\$ 43,255,060
Cendres, potasse et per-					
lasse.....	33,207	27,763	33,998	32,102	25,437
Cendres, autres sortes...	58,354	61,972	61,124	42,767	36,703
Cendres, total.....	91,561	89,735	95,122	74,869	62,140
Ecorces p. tanneurs.....	122,118	83,264	78,138	46,708	29,842
Bois de chauffage.....	78,281	47,016	46,366	58,633	49,419
Coudes et allonges.....	15,688	7,556	3,068	6,631	20,597
Bois de lattes.....	3,465	10,310	1,600	1,134	3,392
Billots (bois en grume)—					
Orme.....	15,288	19,313	23,983	12,939	14,640
Sapin.....	31,792	15,273	7,581	17,339	7,539
Chêne.....	3,162	50	—	401	—
Pin.....	20,981	19,871	26,610	69,425	24,371
Epinette.....	109,784	123,463	152,327	72,708	45,878
Autres espèces.....	747,339	821,711	982,750	594,680	936,032
Bois en grume, total.	928,351	999,681	1,193,251	767,492	1,028,456
Bois scié ou de service—					
Bois blanc, noyer et					
noyer dur.....	61,500	70,446	93,444	62,888	24,595
Chevrons.....	8,209	57,921	39,297	17,625	—
Voliges, pin.....	1,694,277	1,653,437	1,564,518	1,416,909	1,386,708
Voliges, épin. et autres.	5,321,790	6,461,280	6,939,010	6,013,051	5,513,543
Voliges (bouts de).....	305,271	367,154	344,211	314,095	228,399
Lattes.....	1,623,105	1,882,950	1,706,035	1,732,294	1,789,969
Pieux.....	955	1,019	73,232	12,620	805
Piquets.....	182,069	222,968	191,993	184,247	214,355
Madriers et planches...	19,167,778	23,252,705	21,509,769	19,339,728	20,839,098
Colombages et solives.	813,620	1,295,365	1,202,832	1,180,905	1,454,238
Bardeaux.....	2,581,755	2,331,443	1,685,761	1,481,488	1,409,116
Pièces pour caisses et					
autres.....	116,715	240,721	289,074	243,103	265,042
Douves et fonds.....	90,201	94,479	104,933	55,834	57,707
Autres bois, n.a.s.....	412,564	558,588	391,864	282,177	249,514
Bois de service, total.	35,379,809	38,490,476	36,135,973	32,366,664	33,433,089
Blocs pour allumettes....	3,121	40,458	62,801	2,727	4,557
Mâts et espars.....	7,370	4,544	3,960	6,138	4,624
Pilotis.....	76,065	131,518	171,748	202,754	130,600
Echalas, poteaux de télé-					
graphe et autres.....	44,153	56,177	78,085	74,190	66,908
Poteaux de cèdre, d'épi-					
nette rouge et autres...	32,373	46,930	34,228	30,229	24,142
Billes pour bardeaux, pin					
ou cèdre.....	47,214	72,764	37,002	31,875	27,769
Traverses de chem. de fer	293,773	422,214	357,261	232,169	195,901
Billes pour douves.....	1,257	124	—	679	—

COMMERCE.

14.—Exportations.—Quantité et valeur des produits du Canada exportés à tous pays, groupés par catégories, dans les cinq années fiscales 1909-1913—suite.

Articles principaux par catégories.	QUANTITÉ.				
	1909.	1910.	1911.	1912.	1913.
IV. Produits forestiers—					
fin.					
Bois équarri—					
Frêne.....tonnes	570	380	247	64	104
Bouleau.....“	11,118	11,324	9,185	13,516	18,698
Orme.....“	2,422	2,097	5,673	3,295	3,225
Erable.....“	1,200	23	—	—	3
Chêne.....“	2,816	653	6,307	7,659	974
Pin rouge.....“	1,525	4,400	3	1,631	1,856
Pin blanc.....“	21,872	18,020	19,055	20,894	26,289
Autres sortes...“	21,912	2,670	1,198	2,020	1,763
Bois équar., tot. “	63,255	39,567	41,668	49,079	52,912
Bois en blocs et autres formes p. pulpe... cord.	794,986	965,271	936,791	879,775	1,003,597
Autres produits de la forêt	—	—	—	—	—
V. Articles fabriqués, totaux.					
Outils et machines agricoles—					
Faucheuses..... nomb.	17,780	17,848	22,449	18,923	18,935
Moissonneuses...“	5,485	3,515	7,606	6,659	4,215
Lieuses.....“	11,114	13,363	16,475	13,826	16,024
Charrues.....“	6,061	11,818	17,637	20,079	15,197
Hersu.....“	2,952	4,416	9,453	5,917	4,247
Râteaux à foin...“	4,819	5,155	11,610	10,438	6,155
Semeuses.....“	153	182	181	100	70
Machin. à battre. “	3	—	29	386	714
Sarclouses(cultiv.)“	—	—	—	6,897	5,342
Autres machines. “	—	—	—	—	—
Pièces détachées. “	—	—	—	—	—
Total.....	—	—	—	—	—
Aluminium, en mattes, saumons ou barres (et articles en)..... livres	1,747,100	8,019,400	6,055,800	10,442,900	15,022,700
Livres, pamphlets, cartes. etc.	—	—	—	—	—
Biscuits et pain.... quint.	2,507	2,591	2,294	2,902	2,296
Ficel. d'engravage.. livres	—	—	10,806,024	14,605,180	10,248,031
Briques..... m.	815	384	502	290	706
Balais et époussettes....	—	—	—	—	—
Boutons.....	—	—	—	—	—
Cartouches (fusil, carab.) etc.....	—	—	—	—	—
Charbon de bois.....	—	—	—	—	—
Ciment.....	—	—	—	—	—
Argile (articles en)....	—	—	—	—	—
Vêtem. et art. d'habillem.	—	—	—	—	—
Coke.....tonnes	77,188	48,858	59,943	15,072	62,028
Cordages, corde et ficelle.	—	—	—	—	—
Coton (tissus de)... verge.	2,454,016	2,250,586	707,699	621,249	264,328

EXPORTATIONS DU CANADA.

14.—Exportation.—Quantité et valeur des produits du Canada exportés à tous pays, groupés par catégories, dans les cinq années fiscales 1909-1913—suite.

Articles principaux par catégories.	VALEUR.				
	1909.	1910.	1911.	1912.	1913.
IV. Produits forestiers—	\$	\$	\$	\$	\$
fin.					
Bois équarri—					
Frêne.....	9,559	5,689	4,169	1,067	2,205
Bouleau.....	119,104	134,358	117,006	162,657	231,182
Orme.....	68,396	48,953	157,996	119,638	78,827
Erable.....	33,509	182	—	—	52
Chêne.....	78,252	16,878	151,229	135,683	25,826
Pin rouge.....	45,830	134,412	33	39,578	64,144
Pin blanc.....	689,529	562,258	598,774	784,930	940,894
Autres sortes.....	134,909	31,993	14,259	24,758	20,070
Bois équarris, total..	1,179,088	934,723	1,043,466	1,268,311	1,363,200
Bois en blocs et autres formes, pour pulpe.....	4,356,391	6,076,628	6,092,715	5,697,901	6,806,445
Autres produits de la forêt	7,309	2,915	4,273	23,570	3,979
V. Articles fabriqués, totaux.	28,957,050	31,494,916	35,283,118	35,836,284	43,692,708
Outils et mach. agricoles.					
Faucheuses.....	619,640	614,912	766,146	649,630	665,551
Moissonneuses.....	282,630	202,618	448,888	418,634	247,304
Lièuses.....	1,109,625	1,371,843	1,694,600	1,433,377	1,718,052
Charrues.....	156,700	328,090	557,731	511,716	479,828
Herses.....	53,123	72,589	124,513	96,670	104,022
Râteaux à foin.....	101,429	150,690	363,538	316,953	137,150
Semeuses.....	11,938	6,811	14,714	8,402	7,040
Machines à battre.....	3,900	—	8,576	93,676	213,265
Sareleuses (Cultivat.)..	—	—	—	160,475	111,091
Autres machines.....	859,134	1,120,505	1,271,047	1,350,903	2,022,981
Pièces détachées.....	412,916	451,327	662,022	751,777	659,540
Total.....	3,611,035	4,319,385	5,911,775	5,792,213	6,365,824
Aluminium, en mattes, saumons ou barres (et articles en).....	332,392	1,202,723	906,976	1,356,807	1,631,287
Livres, pamphlets, cartes, etc.....	299,141	274,183	343,589	300,653	377,686
Biscuits et pain.....	23,988	20,853	20,135	21,704	14,996
Ficelle d'engergage.....	—	—	787,251	964,689	869,028
Briques.....	5,040	2,371	4,364	2,478	9,251
Balais et époussettes.....	—	—	—	60,144	38,348
Boutons.....	3,700	872	586	778	536
Cartouches (fusils, carabines), etc.....	47,625	35,632	49,928	24,223	11,239
Charbon de bois.....	45,371	4,849	6,095	8,231	11,338
Ciment.....	61,006	97,380	2,571	3,742	2,861
Argile (articles en).....	576	8,259	1,477	1,891	3,864
Vêtements et art. d'hab.	160,971	185,892	251,679	247,907	316,709
Coke.....	372,085	217,414	255,981	65,532	269,383
Cordages, corde et ficelle.	1,310,748	801,944	73,236	57,224	31,282
Coton (tissus de)....	299,652	287,246	134,990	104,044	53,883

COMMERCE.

14.—Exportations.—Quantité et valeur des produits du Canada exportés à tous pays, groupés par catégories, dans les cinq années fiscales 1909-1913—suite.

Articles principaux par catégories.	QUANTITÉ.				
	1909.	1910.	1911.	1912.	1913.
V. Articles fabriqués—suite.					
Cotonnades, autres.....	-	-	-	-	-
Coton (déchets de). livres	908,267	2,038,259	1,695,704	1,042,063	1,724,713
Drogues, produits chimiques et médec., n.a.s.	-	-	-	-	-
Matériaux pour teinture...	-	-	-	-	-
Appareils électriques....	-	-	-	-	-
Electrotypes.....	-	-	-	-	-
Extrait d'écorce de pruche..... barils	6,599	7,967	4,094	2,995	2,409
Explosifs et fulminates, n.a.s..... livres	582,329	838,017	1,136,365	1,173,996	601,167
Engrais chimiques.....	-	-	-	-	-
Pourrures (articles en)...	-	-	-	-	-
Verre et verrerie, n.a.s...	-	-	-	-	-
Meules à aiguiser, façonnées.....	-	-	-	-	-
Gypse ou plâtre moulu...	-	-	-	-	-
Chapeaux et casquettes..	-	-	-	-	-
Effets de ménage, n.a.s...	-	-	-	-	-
Glace.....	-	-	-	-	-
Caoutchouc (articles en).	-	-	-	-	-
Fer et acier (articles en)—					
Fonte, n.a.s.....	-	-	-	-	-
Bouées à gaz et pièces détachées.....	-	-	-	-	-
Quincaillerie et outils....	-	-	-	-	-
Machinerie.....	-	-	-	-	-
Fer en gueuse..... tonnes	1,020	6,346	8,976	5,716	6,994
Vieux fer ou acier.. quint.	121,415	460,881	144,570	99,287	486,391
Mach. à coudre... nomb.	10,127	15,527	21,882	14,459	22,532
Acier et art. en acier....	-	-	-	-	-
Poêles..... nomb.	574	807	1,115	1,195	1,465
Mach. à écrire.... "	3,822	4,530	5,378	4,856	3,647
Fer et acier (et objets en), total.....	-	-	-	-	-
Balayures d'orfèvres.....	-	-	-	-	-
Bijoux de tout genre....	-	-	-	-	-
Vieux métaux, etc. quint.	224,037	268,500	346,472	380,197	423,457
Lampes et lanternes.....	-	-	-	-	-
Cuir—					
Bottines et souliers.....	-	-	-	-	-
Sellerie et bourrellerie...	-	-	-	-	-

EXPORTATIONS DU CANADA.

14.—Exportations.—Quantité et valeur des produits du Canada exportés à tous pays, groupés par catégories, dans les cinq années fiscales 1909-1913—suite.

Articles principaux par catégories.	VALEUR.				
	1909.	1910.	1911.	1912.	1913.
V. Articles fabriqués—suite.	\$	\$	\$	\$	\$
Cotonnades, autres.....	26,068	27,250	32,877	73,620	23,675
Coton (déchets de).....	30,286	69,820	49,727	35,507	46,993
Drogues, produits chimiques et médecines.....	1,187,298	1,573,575	1,854,136	1,597,792	1,746,528
Matériaux pour teinture..	7,765	3,868	3,455	5,394	14,087
Appareils électriques....	32,049	27,743	50,578	48,897	62,756
Electrotypes.....	5,639	2,408	4,139	11,811	3,774
Extrait d'écorce de pruch.	79,437	97,950	49,012	35,728	24,480
Explosifs et fulminates, n.a.s.....	189,294	312,009	308,048	163,646	101,090
Engrais chimiques.....	359,111	371,315	456,827	944,980	1,677,703
Fourrures (articles en)...	24,904	30,464	32,366	38,189	69,768
Verre et verrerie, n.a.s....	16,624	17,153	19,663	20,894	25,013
Meules à aiguiser, façonn.	17,728	13,754	23,914	28,127	27,118
Gypse ou plâtre moulu...	9,765	2,987	12,514	4,151	7,552
Chapeaux et casquettes...	7,161	8,440	11,881	17,129	20,633
Effets de ménage, n.a.s....	1,756,440	2,274,005	1,962,627	1,903,290	2,212,633
Glace.....	19,872	28,117	7,068	6,729	7,797
Caoutchouc (articles en)...	236,083	225,472	216,003	270,500	272,346
Fer et acier (articles en)— Fonte, n.a.s.....	25,023	33,726	49,363	31,890	40,608
Bouées à gaz et pièces détachées.....	-	-	-	83,411	87,916
Quincaillerie et outils....	100,309	100,085	142,091	130,479	144,405
Machinerie.....	403,542	461,527	371,626	394,598	535,442
Fer en gueuse.....	40,681	228,183	298,346	262,393	330,002
Vieux fer ou acier.....	101,073	324,516	117,095	58,351	236,181
Machines à coudre.....	116,642	160,336	239,114	162,947	249,971
Acier et art. en acier.....	1,480,767	853,458	1,038,106	769,250	933,754
Poêles.....	7,551	11,504	18,161	18,989	24,963
Mach. à écrire.....	203,696	302,647	371,473	311,771	261,671
Fer et acier (et objets en) total.....	2,479,284	2,475,982	2,645,375	2,224,079	2,844,913
Balayures d'orfèvres.....	94,973	73,749	106,745	117,621	164,294
Bijoux de tout genre.....	-	-	-	98,120	117,391
Vieux métaux, etc.....	618,620	716,947	774,092	1,036,911	1,706,787
Lampes et lanternes.....	8,951	5,818	16,420	10,132	10,737
Cuir—					
Bottines et souliers....	60,951	48,923	45,046	36,841	42,177
Sellerie et bourrellerie.	12,278	15,720	14,778	17,937	13,259

COMMERCE.

14.—Exportations.—Quantité et valeur des produits du Canada exportés à tous pays, groupés par catégories, dans les cinq années fiscales 1909-1913—suite.

Articles principaux par catégories.	QUANTITÉ.				
	1909.	1910.	1911.	1912.	1913.
V. Articles fabriqués—suite.					
Cuir—fin.					
Cuir, n.a.s. livres	553,030	522,532	674,147	979,071	1,203,641
Semelles. " 7,779,844	4,558,136	6,507,606	6,165,246	3,589,599	
Empeignes. " 798,197	583,444	777,945	896,216	417,004	
Autres articles en cuir..	-	-	-	-	-
Cuir, total.....	-	-	-	-	-
Chaux.....	-	-	-	-	-
Liqueurs—					
Ale, bière..... gal.	4,563	4,220	1,932	1,593	2,470
Gin..... " 697	111	154	79	23	
Whiskey..... " 317,717	327,925	314,076	298,434	329,387	
Vins..... " 4,414	4,842	19,533	4,207	3,782	
Alcool de bois... " 307,920	258,301	475,700	477,537	839,493	
Aut. spirit., n.a.s. " 4,173	33,310	7,557	7,211	3,728	
Total des liq. " 639,484	628,709	818,952	789,061	1,178,886	
Métaux, n.a.s.....	-	-	-	-	-
Instruments de musique—					
Orgues..... nomb.	3,029	2,764	2,507	2,940	2,794
Pianos..... " 250	227	246	219	237	
Autres instruments....	-	-	-	-	-
Total des instrum. de musique.....	-	-	-	-	-
Tourteaux oléagin. quint.	394,978	466,448	375,440	419,873	691,280
Huiles, n.a.s. gal.	2,317,152	1,778,196	2,701,983	1,441,257	1,741,621
Papier—					
Papier à tenture. roul.	308,299	387,905	604,428	826,126	746,075
Papier de feutre. " 45,478	37,772	50,959	49,466	54,126	
Papier d'embal. livres	13,620	289,892	285,864	152,969	2,965,043
Papier à imprim. " -	-	-	-	-	293,583,303
Papier, n.a.s.....	-	-	-	-	-
Papier, total.....	-	-	-	-	-
Peintures et vernis.....	-	-	-	-	-
Peintures diverses.....	-	-	-	-	-
Plombagine, articles de..	-	-	-	-	-
Photographies.....	-	-	-	-	-
Chiffons..... livres	25,327,542	38,907,127	36,313,700	42,566,097	46,602,00
Navires vendus à d'au- tres pays..... tonnes	3,244	1,108	1,039	1,908	2,825
Savon..... livres	1,136,331	650,313	584,006	545,212	559,646
Amidon..... " 135,250	115,276	184,367	133,540	28,797	
Papeterie.....	-	-	-	-	-
Pierre, granit, marbre, etc., taillés.....	-	-	-	-	-
Sucres, toutes sort. livres	28,844	85,580	29,025	290,185	71,236
Sirop de sucrerie... gal.	121,623	201,865	43,124	127,020	183,759
Goudron.....	-	-	-	-	-
Etain (objets en).....	-	-	-	-	-
Tabac—					
Cigares..... M.	48	74	57	130	61
Cigarettes..... " 158	26	28	96	34	
Nervures et rogn. livres	379,261	384,834	538,394	518,154	770,290
Tabacs, n.a.s.... " 117,776	37,572	46,889	10,658	45,495	
Tabac, total.....	-	-	-	-	-

EXPORTATIONS DU CANADA.

14.—Exportations.—Quantité et valeur des produits du Canada exportés à tous pays, groupés par catégories, dans les cinq années fiscales 1909-1913—suite.

Articles principaux par catégories.	VALEUR.				
	1909.	1910.	1911.	1912.	1913.
V. Articles fabriqués—suite.	\$	\$	\$	\$	\$
Cuir—fin.					
Cuir, n.a.s.....	209,696	130,958	122,461	171,186	276,107
Semelles.....	1,784,831	993,542	1,582,394	1,441,585	974,497
Empeignes.....	282,472	171,980	210,424	170,138	102,869
Autres articles en cuir..	19,329	18,458	23,852	12,775	14,674
Cuir, total.....	2,369,557	1,379,581	1,998,955	1,850,462	1,423,583
Chaux.....	43,512	53,863	40,479	42,337	29,999
Liqueurs—					
Alc et bière.....	2,138	2,687	935	1,014	1,095
Gin.....	767	185	275	181	50
Whiskey.....	998,011	1,010,657	988,753	929,763	1,026,920
Vins.....	3,280	8,232	13,104	6,493	6,075
Alcool de bois.....	116,934	129,378	188,461	200,310	309,625
Autres produits, n.a.s..	6,352	17,813	5,886	28,266	4,881
Total des liqueurs...	1,127,482	1,168,952	1,197,414	1,166,027	1,348,646
Métaux, n.a.s.....	97,074	116,166	146,276	229,947	229,832
Instruments de musique—					
Orgues.....	155,252	154,899	162,270	224,601	189,824
Pianos.....	65,481	53,548	59,954	51,280	56,283
Autres instruments.....	3,637	7,687	4,138	4,095	7,905
Total des instrum. de musique.....	224,370	216,134	226,362	279,976	254,012
Tourteaux oléagineux....	569,995	625,381	540,119	659,431	1,074,701
Huiles, n.a.s.....	143,271	121,423	238,289	114,477	215,202
Papier—					
Papier à tenture.....	21,207	28,384	42,626	62,185	59,174
Papier de feutre.....	18,497	23,539	40,180	35,065	38,052
Papier à emballage....	637	9,098	6,689	7,308	100,612
Papier à imprimerie...	3,109,377	2,612,243	3,092,437	3,291,926	5,692,126
Papier, n.a.s.....	319,995	482,832	730,264	470,635	434,846
Papier, total.....	3,469,713	3,156,096	3,912,196	3,867,119	6,324,810
Peintures et vernis.....	76,772	68,507	69,266	73,958	128,520
Peintures diverses.....	-	-	-	47,766	162,878
Plombagine, articles de..	687	10,203	71,413	26,978	52,403
Photographies.....	4,708	5,077	6,450	6,648	10,053
Chiffons.....	335,094	514,327	534,258	561,943	675,068
Navires vendus à d'au- tres pays.....	150,700	58,470	55,185	56,000	107,850
Savon.....	49,548	28,198	25,125	23,955	23,947
Amidon.....	6,404	5,418	9,845	3,223	1,282
Papeterie.....	21,072	23,380	31,358	40,320	70,046
Pierre, granit, marbre, etc., taillés.....	24,898	26,144	2,760	1,232	3,407
Sucre, toutes sort. n.a.s..	1,353	6,213	1,525	9,580	2,631
Sirup de sucrerie.....	13,353	13,767	6,112	9,474	13,338
Goudron.....	104,902	82,607	58,422	41,775	69,969
Etain (objets en).....	24,865	43,610	18,626	43,256	62,100
Tabac—					
Cigares.....	953	1,951	1,330	2,582	2,538
Cigarettes.....	711	32	242	604	302
Nervures et rognures..	24,147	15,845	28,217	41,579	52,514
Tabacs, n.a.s.....	30,892	14,870	18,860	5,866	15,859
Tabac, total.....	56,703	32,338	48,649	50,631	71,213

COMMERCE.

14.—Exportations.—Quantité et valeur des produits du Canada exportés à tous pays, groupés par catégories, dans les cinq années fiscales 1909-1913—suite.

Articles principaux par catégories.	QUANTITÉ.				
	1909.	1910.	1911.	1912.	1913.
V. Articles fabriqués—fin.					
Etoupe..... quint.	873	496	3,658	6,526	1,685
Véhicules—					
Automobiles... nomb.	171	346	627	1,891	3,766
Auto., pièces détachées	-	-	-	-	-
Voitures..... nomb.	217	310	952	1,064	1,138
Voitures, pièces détach.	-	-	-	-	-
Charrettes..... nomb.	1,096	882	498	1,061	383
Chariots..... “	107	176	212	152	119
Bicycles..... “	405	83	78	99	92
Bicycles, pièces détach.	-	-	-	-	-
Autres véhicules.....	-	-	-	-	-
Vinaigre..... gal.	477	528	325	239	170
Bois—					
Barils, vides... nomb.	22,308	22,202	16,091	27,914	23,493
Articles de ménage...	-	-	-	-	-
Portes, châssis et stores	-	-	-	-	-
Allum. et blocs d'allum.	-	-	-	-	-
Mouleurs, garnitures et autres fournitures de maison.....	-	-	-	-	-
Seaux, baquets, barat- tes et autres réci- pients en bois.....	-	-	-	-	-
Bois à bobines et bobin.	-	-	-	-	-
Pulpe de bois... quint.	4,989,094	5,903,456	6,588,655	5,858,807	5,862,176
Autres articles en bois.	-	-	-	-	-
Total, bois et articles en bois.....	-	-	-	-	-
Lainages.....	-	-	-	-	-
Autres articles fabriqués.	-	-	-	-	-
VI. Produits minéraux.					
Arsenic..... livres	2,056,035	3,967,513	2,814,187	4,370,077	3,492,209
Amiante..... tonnes	59,707	64,038	69,829	76,316	91,820
Barytes, moulues ou non moulues... quint.	3,509	5	-	68	-
Houille (charbon) tonnes	1,613,892	1,826,339	2,315,171	1,494,756	2,055,993
Chromite (chr. de f.) “	4,197	1,160	15	-	-
Feldspath..... “	9,511	11,494	15,964	16,639	13,376
Quartz aurifère, poussière, pépites.....	-	-	-	-	-
Gypse ou plâ. brut. tonnes	263,606	335,916	359,217	357,502	379,393

EXPORTATIONS DU CANADA.

14.—Exportations.—Quantité et valeur des produits du Canada exportés à tous pays, groupés par catégories, dans les cinq années fiscales 1909-1913—suite.

Articles principaux par catégories.	VALEUR.				
	1909.	1910.	1911.	1912.	1913.
	\$	\$	\$	\$	\$
V. Articles fabriqués—fin.					
Etoupe.....	6,577	2,333	13,314	30,455	8,612
Véhicules—					
Automobiles.....	189,394	405,011	595,746	1,443,911	2,284,820
Auto., pièces détachées	—	—	—	82,092	99,709
Voitures.....	18,698	25,384	52,745	54,291	57,146
Voitures, pièces détach.	26,252	46,841	91,362	54,140	64,121
Charrettes.....	32,773	32,243	25,499	39,073	11,003
Chariots.....	6,167	10,104	12,280	7,855	6,184
Bicycles.....	4,808	2,655	2,919	6,372	9,124
Bicycles, pièces détach.	63,269	71,670	64,137	57,197	39,768
Autres véhicules.....	47,624	55,882	306,504	230,256	51,855
Vinaigre.....	114	175	116	54	35
Bois—					
Barils, vides.....	22,410	27,682	15,703	18,100	28,903
Articles de ménage....	276,524	255,232	252,336	335,354	381,506
Portes, châssis et stores	63,006	29,169	20,326	22,176	11,283
Allum. et blocs d'allum.	55,837	121,365	85,663	10,679	2,436
Moulures, garnitures et autres fournitures de maison.....	1,938	3,555	1,786	2,817	1,767
Seaux, baquets, barat- tes et autres réci- pients en bois.....	7,330	13,349	15,070	7,316	6,865
Bois à bobines et bobin.	39,975	80,977	95,052	54,146	57,373
Pulpe de bois.....	4,306,929	5,204,597	5,715,532	5,094,305	5,509,544
Autres articles en bois	307,272	358,918	459,858	477,924	426,596
Total, bois et articles en bois.....	5,081,221	6,094,844	6,661,306	6,022,817	6,426,273
Lainages.....	74,658	62,648	43,614	59,955	69,439
Autres articles fabriqués.	708,780	1,111,442	786,383	835,794	1,013,546
VI. Produits minéraux.	37,257,699	40,087,017	42,787,561	41,324,516	57,442,546
Arsenic.....	57,124	160,287	69,381	82,234	108,305
Amiante.....	1,757,648	1,886,613	2,076,477	2,097,814	2,486,769
Barytes, moulées ou non moulées.....	13,690	150	—	114	—
Houille (charbon).....	4,505,221	5,013,221	6,014,095	4,338,128	5,555,099
Chromite (chrom. de fer).	51,790	13,556	150	—	—
Feldspath.....	34,085	35,975	50,572	58,160	45,737
Quartz aurifère, poussière, pépites.....	7,293,420	6,016,126	5,344,465	7,193,392	11,226,573
Gypse ou plâtre brut.....	304,230	396,495	427,903	422,506	439,488

COMMERCE.

14.—Exportations.—Quantité et valeur des produits du Canada exportés à tous pays, groupés par catégories, dans les cinq années fiscales 1909-1913—suite.

Articles principaux par catégories.	QUANTITÉ.				
	1909.	1910.	1911.	1912.	1913.
VI. Produits minéraux—fin.					
Métal—					
Cuivre, fin, en minerai, mattes ou saumons, etc..... livres	54,326,721	57,536,116	54,925,686	54,426,980	80,947,219
Cuivre, noir ou brut, cuivre ciment, et cuivre en mattes.. livres	-	-	79,656	-	2,717,201
Plomb, métallique, en minerai, etc... livres	54,174	6,222,061	36,800	113,940	305,600
Plomb, en saumons “	11,978,190	12,223,254	3,161,247	71,961	-
Nickel, fin, en minerai, ou mattes ou speiss..... livres	19,606,959	30,615,886	34,767,523	33,230,708	48,168,090
Platine, concentré ou sous aut. form. onces	436	2,218	84	48	89
Argent, en métal, en minerai, conc., etc. onces	23,577,062	29,967,599	33,731,010	30,882,716	35,264,018
Mica..... livres	534,728	875,451	815,301	765,830	906,912
Matières colorantes, minérales, oxydes de fer, ocres, etc..... livres	621,822	1,121,596	3,549,028	5,503,150	4,866,890
Eau minérale..... gal.	17,034	58,152	18,761	19,985	10,931
Huile, minérale, de charbon et de pétrole brute..... gal.	-	-	-	-	18,500
Huile, minérale, de charbon et de pétrole, raffinée..... gal.	195	9,093	1,493	1,934	40,641
Huiles, total... gal.	195	9,093	1,493	1,934	59,141
Minerais—					
Antimoine..... tonnes	-	37	245	1	-
Corindon..... “	-	-	-	1,227	1,813
Fer..... “	3,933	31,535	104,807	37,657	135,587
Manganèse..... “	3	4	2	12	8
Minerais, n.a.s... “	13,211	11,317	9,914	7,629	15,976
Minerais, total “	17,147	42,893	114,968	46,576	153,384
Phosphates..... “	-	895	-	3	-
Plombagine, minerai brut et en mattes..... quint.	8,722	25,656	7,937	30,755	34,664
Pyrites..... tonnes	25,449	26,939	35,710	27,865	3,427
Sel..... livres	182,429	365,265	397,500	307,300	375,650
Sable et gravier... tonnes	310,076	543,967	582,042	585,362	646,345
Pierre ornement., granit, marb., etc., brut... ton.	1,337	965	319	132	2,524
Pierre à bâtir, de taille, pier. à chaux, etc. ton.	3,434	37,682	61,725	85,481	114,685
Pierre pour la fabrication des meules..... tonnes	464	433	-	15	-
Total, pierre... “	5,235	39,080	62,044	85,628	117,209
Autres produits des mines	-	-	-	-	-

EXPORTATIONS DU CANADA.

14.—Exportations. Quantité et valeur des produits du Canada exportés à tous pays, groupés par catégories, dans les cinq années fiscales 1909-1913—suite.

Articles principaux par catégories.	VALEUR.				
	1909.	1910.	1911.	1912.	1913.
VI. Produits minéraux— fin.	\$	\$	\$	\$	\$
Métal—					
Cuivre, fin, en minerai, mattes, saumons.....	6,406,528	6,023,925	5,567,078	5,646,206	9,551,899
Cuivre, noir, ou brut, cuivre ciment, et cuivre en mattes.....	-	-	7,995	-	359,643
Plomb, métallique, en minerai.....	1,643	132,440	1,308	3,151	8,442
Plomb, saumons.....	378,738	396,982	99,625	2,806	-
Nickel, fin, en minerai, ou mattes, ou speiss..	1,911,846	3,320,054	3,842,332	3,743,920	5,045,197
Platine, concentré ou sous autres formes...	1,329	61,717	2,311	2,578	3,519
Argent, en métal, en minerai, concentré, etc.....	13,284,094	15,009,937	17,269,168	15,908,409	20,202,559
Mica.....	209,146	299,076	308,851	258,329	319,444
Matières colorantes, minérales, oxydes de fer, ocres, etc.....	4,912	8,300	31,131	35,148	27,109
Eau minérale.....	6,396	8,078	6,062	11,712	3,991
Huile, minérale, de charbon et de pétrole, brute.	-	-	-	-	3,964
Huile, minérale, de charbon et de pétrole, raffiné.	43	1,155	241	156	6,723
Huile, total.....	43	1,155	241	156	10,687
Minerai—					
Antimoine.....	-	1,855	17,173	133	-
Corindon.....	-	-	-	130,844	196,013
Fer.....	71,663	80,540	304,718	133,361	426,633
Manganèse.....	434	160	51	474	303
Autres.....	487,514	581,797	634,816	388,484	568,198
Minerais, total.....	559,611	664,352	956,758	653,296	1,191,147
Phosphates.....	-	15,735	-	100	-
Plombagine, minerai brut et en mattes.....	14,057	67,942	32,380	66,477	79,045
Pyrites.....	130,610	114,044	118,962	110,109	7,007
Sel.....	1,896	2,731	3,419	5,411	3,358
Sable et gravier.....	162,642	284,438	401,183	415,304	443,638
Pierre ornementale, granit, marbre, etc., bruts.	8,753	8,610	2,533	1,590	1,889
Pierre à bâtir, de taille, pierre à chaux, etc.....	3,640	18,232	20,083	24,999	29,110
Pierre pour la fabrication des meules, brute.....	767	2,023	-	22	-
Total, pierre.....	13,160	28,865	22,616	26,611	30,999
Autres produits des mines	153,840	124,823	133,238	242,445	292,891

COMMERCE.

14.—Exportations.—Quantité et valeur des produits du Canada exportés à tous pays, groupés par catégories, dans les cinq années fiscales 1909-1913—fin.

Articles principaux par catégories.	QUANTITÉ.				
	1909.	1910.	1911.	1912.	1913.
VII. Produits divers, totaux.					
Café..... livres	21,856	25,850	10,181	86,323	87,070
Fruits secs, n.a.s... "	596	11,979	2,727	16,438	5,589
Riz..... "	483	840,452	700,190	40,000	-
Farine de riz..... "	1,550,600	1,892,664	2,266,200	3,369,548	978,000
Autres articles div. "	-	-	-	-	-

15.—Importations.—Quantité et valeur des produits du Royaume-Uni importés pour consommation au Canada, groupés par catégories, dans les cinq années fiscales 1909-1913.

I. Produits agricoles.					
Cannes de bambou long.	-	-	-	-	-
Farineux alimentair., etc-					
Biscuits, tout.sor.livres	823,424	927,892	1,420,734	1,690,063	1,810,780
Macarons et vermicelle..... "	64,541	71,514	81,935	84,264	110,791
Riz, tout. sortes. "	21,635,401	21,208,686	5,303,262	6,202,981	6,996,981
Farine de riz et de sagou..... "	681,625	438,659	399,583	167,696	744,453
Autres farineux... "	1,194,314	1,367,913	1,009,875	1,244,348	1,078,359
Total des farineux aliment. "	24,399,305	24,014,664	8,215,389	9,389,352	10,741,364
Grains et prod. des grains					
Fèves (haricots). boiss.	67,418	44,008	6,362	11,175	83,963
Maïs (blé d'Inde) "	1,000	4,800	-	2	4,034
Avoine..... "	395,755	15,578	4,190	5,523	3,574
Pois..... "	738	3,562	2,330	3,908	36,577
Blé..... "	37	281	4	91	10
Autres grains.... "	331	2,561	17	311	130
Total des grains "	465,279	70,790	12,903	21,010	128,288
Son, déch. de mout. etc.	-	-	-	-	-
Céréales préparées.....	-	-	-	-	-
Farine de maïs (blé d'Inde)... barils	52	50	25	-	-
Farine d'avoine.. livres	7,636	8,596	7,820	12,124	24,564
Farine de blé.... barils	9	41	6	21	28
Produits d. grains..n.a.s	-	-	-	-	-
Total des produits des grains.....	-	-	-	-	-
Gr. total des farineux alimentaires.....	-	-	-	-	-
Maïs à balais.....	-	-	-	-	-
Jones et rotins non ouvrés	-	-	-	-	-
Cidre..... gal.	215	352	383	810	991
Cacao, en fèves, non torréfié, broyé ou m. livres	399,029	426,289	457,753	560,067	917,339

EXPORTATIONS ET IMPORTATIONS DU CANADA.

14.—Exportations.—Quantité et valeur des produits du Canada exportés à tous pays, groupés par catégories, dans les cinq années fiscales 1909-1913—fin.

Articles principaux par catégories.	VALEUR.				
	1909.	1910.	1911.	1912.	1913.
	\$	\$	\$	\$	\$
VII. Produits divers, totaux.	54,931	125,161	285,815	111,676	97,311
Café.....	4,726	4,991	1,992	15,385	11,935
Fruits secs, n.a.s.....	44	692	129	1,177	410
Riz.....	40	14,166	11,802	960	—
Farine de riz.....	18,355	31,522	26,967	41,911	15,330
Autres articles divers....	31,766	73,790	244,925	52,243	69,636

15.—Importations.—Quantité et valeur des produits du Royaume-Uni importés pour consommation au Canada, groupés par catégories, dans les cinq années fiscales 1909-1913.

I. Produits agricoles, totaux.	2,186,840	2,103,366	2,435,999	3,251,404	3,033,820
Cannes de bambou, en longueurs.....	126	740	5	41	94
Farineux alimentair., etc.					
Biscuits, toutes sortes.	88,647	114,941	163,797	184,580	221,402
Macaroni et vermicelle.	3,047	3,408	3,947	4,538	4,849
Riz, toutes sortes.....	508,832	395,379	127,325	164,531	218,217
Farine d. riz et d. sagou.	13,183	9,435	10,270	4,274	16,242
Autres farineux.....	29,492	28,617	24,987	47,864	40,047
Total des farines alimentaires.....	643,210	551,780	330,326	405,787	500,757
Grains et prod. des grains-					
Fèves (haricots).....	83,687	64,384	11,440	24,580	161,103
Maïs (blé d'Inde).....	1,703	3,906	—	18	3,838
Avoine.....	275,472	13,449	3,122	3,578	2,553
Pois.....	2,620	9,615	7,968	14,940	54,542
Blé.....	59	445	6	93	13
Autres grains.....	377	3,093	17	508	173
Total des grains.....	363,918	94,892	22,553	43,717	222,222
Son, déch. de mout. etc.	764	2,319	3,321	5,271	53,269
Céréales préparées.....	11,056	9,081	12,109	30,757	28,498
Fari. de maïs (blé d'In.)	107	162	85	—	—
Farine d'avoine.....	299	372	348	548	1,226
Farine de blé.....	48	202	38	115	165
Aut. produits des grains	16,940	25,988	25,500	35,685	70,810
Total des produits des grains.....	29,214	38,124	41,401	72,376	153,968
Grand total des farineux alimentaires..	1,036,333	684,796	394,280	521,880	876,947
Maïs à balais.....	—	—	—	2,520	1,166
Jones et rotins non ouvrés	1,466	1,531	3,042	1,768	1,333
Cidre.....	195	354	343	887	1,045
Cacao, en fèves, non torréfié, broyé ou moulu...	60,971	56,658	65,479	79,874	132,200

COMMERCE.

15.—Importations.—Quantité et valeur des produits du Royaume-Uni importés pour consommation au Canada, groupés par catégories, dans les cinq années fiscales 1909-1913—suite.

Articles principaux par catégories.	QUANTITÉ.				
	1909.	1910.	1911.	1912.	1913.
I. Produits agricoles—fin.					
Noix de coco..... nomb.	100	600	200	47,900	80,200
Fibres, mexicaine, istle ou tampico. quint.	486	448	354	306	100
Fibr. végét., n.a.s."	435	796	1,514	1,769	1,822
Produits pour fleuristes..	-	-	-	-	-
Fruits secs, amand. comp.					
Pommes sèches. . livres	392	-	-	-	-
Raisins de Corinth " "	334,957	154,867	257,888	544,446	132,308
Dattes..... " "	164,581	362,655	291,507	152,746	318,960
Figues..... " "	502,711	592,151	679,128	667,561	317,176
Pruneaux..... " "	48,890 ¹	20,914 ¹	18,715 ¹	32,987 ¹	338 ¹
Raisins..... " "	294,756	693,621	232,315	419,137	341,762
Autres fruits secs " "	38,685	3,083	4,280	9,374	15,098
Amand., tout sort. " "	290,867	312,509	454,455	1,081,882	689,633
Total des fruits secs..... " "	1,675,839	2,139,800	1,938,288	2,908,133	1,815,275
Fruits frais—					
Raisins..... livres	1,098,246	1,299,446	994,627	1,311,187	948,188
Oranges, citrons et li- mons, etc.....	-	-	-	-	-
Ananas..... nomb.	-	10,946	-	-	-
Tous autres fruits, etc.	-	-	-	-	-
Total des fruits frais.	-	-	-	-	-
Fruits conservés.....	-	-	-	-	-
Chanvre, ouvré ou non..... quint.	17,401	16,768	25,617	29,547	18,825
Houblon..... livres	225,915	182,984	158,346	203,002	107,291
Malt..... " "	-	3,643	2,030	25,830	961,425
Huiles végétales... gal.	88,595	575,872	308,459	229,489	238,651
Huiles végétales... livres	781,665	1,133,195	3,373,561	4,379,122	825,930
Cornichons..... gal.	191,634	217,055	288,613	322,636	350,214
Plantes et arbres.....	-	-	-	-	-
Semences, jardin et grande culture, etc.....	5	158	118,621	56,973	2
Graine de lin..... boiss.	-	-	-	-	-
Aut. semences ou graines.	-	-	-	-	-
Total des semences....	-	-	-	-	-
Sucre d'érable et si- rop d'érable..... livres	1,760	550	-	175	350
Tabac non manuf."	40,203	213,648	58,357	359,584	120,035
Légumes.....	-	-	-	-	-
Autres produits agricoles.	-	-	-	-	-

¹Y compris prunes avec noyaux.

IMPORTATIONS DU CANADA.

15.—Importations.—Quantité et valeur des produits du Royaume-Uni importés pour consommation au Canada, groupés par catégories, dans les cinq années fiscales 1909-1913—suite.

Articles principaux par catégories.	VALEUR.				
	1909.	1910.	1911.	1912.	1913.
	\$	\$	\$	\$	\$
I. Produits agricoles—fin.					
Noix de coco.....	3	15	8	1,151	2,076
Fibres, mexicaine, istle ou tampico.....	5,467	4,898	3,420	3,272	1,412
Fibres végétales, n.a.s....	4,385	7,764	13,926	12,194	15,346
Produits pour fleuristes..	4,296	5,728	10,177	8,918	17,109
Fruits secs, amand. comp.	48	-	-	-	-
Pommes sèches.....	14,644	7,023	12,964	30,830	7,508
Raisins de Corinthe....	5,443	12,153	8,922	6,453	10,445
Dattes.....	13,963	16,610	22,458	20,293	13,335
Figues.....	3,092 ¹	991 ¹	1,143 ¹	3,672 ¹	63 ¹
Pruneaux.....	14,306	27,261	14,072	27,389	24,923
Raisins secs.....	1,389	81	189	954	1,887
Autres fruits secs.....	24,969	36,607	55,030	106,051	82,504
Amand. de tout. sortes.					
Total des fruits secs..	77,854	100,726	114,778	195,642	140,865
Fruits frais—					
Raisins.....	78,905	104,679	79,192	106,729	78,463
Oranges, citrons, li- mons, etc.....	147,085	167,220	156,615	110,827	107,120
Ananas.....	-	816	-	-	-
Tous autres fruits, etc.	619	13	198	1,928	1,750
Total des fruits frais.	226,609	272,728	236,005	219,484	187,333
Fruits conservés.....	40,085	36,067	60,643	116,804	151,429
Chanvre, ouvré ou non...	110,312	98,856	139,396	156,990	112,389
Houblon.....	34,516	49,276	49,580	87,205	40,501
Malt.....	-	104	55	891	26,673
Huiles végétales.....	55,706	117,979	221,892	161,732	180,802
Huiles végétales.....	39,348	63,902	294,169	407,602	70,676
Cornichons.....	171,543	192,251	241,118	283,806	296,386
Plantes et arbres.....	6,243	8,240	11,979	10,345	15,683
Semences, jardin et grande culture.....	20,559	21,725	34,318	291,721	132,519
Graine de lin.....	9	482	241,270	125,624	7
Autr. semences ou graines	50,291	38,219	37,288	56,609	118,121
Total des semences....	70,859	60,426	312,876	473,954	250,647
Sucre d'érable et sirop d'érable.....	220	49	-	17	35
Tabac non manufacturé..	11,590	66,534	24,601	124,571	38,905
Légumes.....	81,888	110,072	120,250	280,915	337,215
Autres produits agricoles.	146,825	163,672	117,977	98,941	135,753

¹Y compris prunes avec noyaux.

COMMERCE.

15.—Imports.—Quantité et valeur des produits du Royaume-Uni importés pour consommation au Canada, et groupés par catégories, dans les cinq années fiscales 1909-1913—suite.

Articles principaux par catégories.	QUANTITÉ.				
	1909.	1910.	1911.	1912.	1913.
II. Animaux et leurs produits.					
Animaux vivants—					
Bovins..... nomb.	127	91	247	154	304
Chiens..... “	51	87	115	159	194
Volailles domest. pure race..... “	198	472	378	693	994
Porcs..... “	8	6	8	—	—
Chevaux..... “	560	1,274	1,722	1,635	2,126
Moutons..... “	303	158	198	65	14
Autres animaux.. “	—	—	—	—	—
Total des anim. viv..	—	—	—	—	—
Os bruts et moulus, etc..... quint.	15,779	22,063	6,984	9,446	24,141
Soies de cochon... livres	49,407	59,166	90,967	113,711	95,999
Oeufs..... douz.	—	7,226	12,040	26	6,035
Plumes.....	—	—	—	—	—
Pelleteries brutes.....	—	—	—	—	—
Pelleteries ouvrées, en- tièrement ou en partie..	—	—	—	—	—
Graisse animale et oléo- stéarine..... livres	103,025	180,260	342,769	402,599	503,182
Graisse brute..... “	62,941	98,792	138,583	17,692	5,367
Poils, nettoyés ou non “	4	2,689	20,181	33,050	8,389
Crin de cheval.... “	35,399	46,358	16,383	30,425	42,461
Pelleteries p. chapeliers..	—	—	—	—	—
Peaux et pelleteries brutes..... livres	—	10,359,063	4,328,067	4,828,235	6,897,460
Miel..... “	96,480	40,619	16,633	52,497	71,174
Lait condensé..... “	88,434	14,763	10,691	9,954	22,327
Huiles, animales... gal.	120	3,206	1,409	2,398	6,103
Denrées—					
Beurre..... livres	37,315	6,161	29,252	700,900	767,131
Fromage..... “	25,695	55,735	48,547	58,395	69,911
Saindoux et com- position de sain- doux, etc..... “	339,912	251,970	588,251	138,923	368,291
Viandes—					
Bacon et jambon, épau- les et côtés.... livres	3,388	4,721	3,649	11,576	46,203
Boeuf salé.....	800	630	7,902	22,040	12,500
Conserv. de viandes, de volailles et de gibier livres	63,432	81,796	298,662	1,067,619	1,098,790
Extraits de viandes, “Fluid Beef”, etc....	—	—	—	—	—
Porc (viande de). livres	14,440	400	47,693	60,172	10,246
Volaille et gibier. “	—	—	—	—	—
Autres viandes.. “	43,197	124,764	55,879	25,348	32,283
Total des viandes....	—	—	—	—	—

IMPORTATIONS DU CANADA.

15.—Importations.—Quantité et valeur des produits du Royaume-Uni importés pour consommation au Canada, et groupés par catégories, dans les cinq années fiscales 1909-1913—suite.

Articles principaux par catégories.	VALEUR.				
	1909.	1910.	1911.	1912.	1913.
	\$	\$	\$	\$	\$
II. Animaux et leurs produits, totaux . . .	2,523,213	4,386,139	3,177,213	3,718,703	4,842,861
Animaux vivants—					
Bovins	14,135	15,738	21,660	21,763	41,278
Chiens	3,591	4,747	6,675	12,394	10,279
Volailles domestiques, pure race	1,244	3,546	2,684	4,029	4,583
Pores	300	105	340	—	—
Chevaux	302,238	518,227	552,732	615,899	613,288
Moutons	6,193	3,911	7,189	760	550
Autres animaux	492	3,299	3,479	913	2,872
Total, anim. vivants	328,193	549,573	594,759	655,758	672,850
Os bruts et moulus, etc.	37,505	49,563	20,288	22,437	57,599
Soies de cochon	33,704	48,645	71,312	89,349	82,895
Oeufs	—	1,234	2,128	72	1,597
Plumes	1,139	41,741	39,196	49,302	106,048
Pelleteries brutes	136,346	250,669	183,944	202,314	379,194
Pelleteries ouvrées, en- tièrement ou en partie	177,877	366,963	322,093	279,587	384,094
Graisse animale et oléo- stéarine	6,985	4,641	6,771	13,884	15,264
Graisse, brute	2,913	6,042	7,090	565	379
Poils, nettoyés ou non	25	3,501	23,582	15,812	9,210
Crin de cheval	32,614	45,483	13,926	30,721	42,403
Pelleteries p. chapeliers	8,911	20,918	23,101	30,840	10,022
Peaux et pelleteries brutes	931,283	1,642,833	504,630	763,604	1,227,044
Miel	3,830	1,629	1,205	4,120	5,969
Lait condensé	5,698	1,111	1,243	1,388	2,583
Huiles animales	92	2,502	781	469	3,265
Denrées—					
Beurre	9,508	1,514	6,945	201,219	200,389
Fromage	6,216	22,487	10,809	13,904	14,688
Saindoux et composi- tion de saindoux, etc.	30,109	26,568	68,058	13,008	40,141
Viandes—					
Bacon et jambon, épau- les et côtés	580	1,066	921	1,891	9,086
Boeuf salé	58	33	702	1,790	1,013
Conserves de viandes, volaille et de gibier	16,227	16,230	56,891	147,445	201,995
Extraits de viande, "Fluid Beef", etc.	15,378	41,574	57,403	134,203	96,381
Porc (viande de)	1,191	20	6,252	5,440	956
Volaille et gibier	4,041	4,907	10,484	7,863	9,969
Autres viandes	4,173	11,010	4,654	3,124	5,126
Total des viandes	41,648	74,840	137,307	301,756	324,526

COMMERCE.

15.—Imports.—Quantité et valeur des produits du Royaume-Uni importés pour consommation au Canada, et groupés par catégories, dans les cinq années fiscales 1909-1913—suite.

Articles principaux par catégories.	QUANTITÉ.				
	1909.	1910.	1911.	1912.	1913.
II. Animaux et leurs produits—fin.					
Présure.....	-	-	-	-	-
Enveloppes de saucisses..	-	-	-	-	-
Soie brute, etc.....	-	-	-	-	-
Cire d'abeilles..... livres	680	1,735	292	5,726	8,022
Laine..... " "	2,799,759	4,595,434	3,142,209	3,962,722	4,573,672
Autres produits.....	-	-	-	-	-
III. Produits des pêcheries.					
Anchois et sardines, boîtes	1,133,116	1,290,079	1,633,694	1,634,333	1,481,866
Morue, égrefin, lingue, merlan, tout espèces..... livres	547	75	304	-	63,654
Flétan (halibut)....	-	60	-	-	-
Hareng..... " "	458,053	593,752	758,767	839,056	1,075,773
Homard..... " "	-	-	-	-	-
Maquereau..... " "	336	1,648	7,504	9,004	6,266
Huîtres..... " "	25	230	410	-	-
Saumon..... " "	-	-	3,088	19,172	3,847
Poiss. de mer, autr. sortes..... " "	2,979	7,369	19,104	62,089	113,709
Autres poissons, frais, marinés, fumés, etc.....	-	-	-	-	-
Total des poissons...	-	-	-	-	-
Huile de poisson—					
Morue..... gal.	-	-	210	12	-
Foie de morue... " "	6,301	2,663	3,579	646	3,153
Autres huiles de poisson..... " "	-	-	307	144	140
Total des huiles.....	6,301	2,663	4,096	802	3,293
Autres produits des pêcheries.....	-	-	-	-	-
IV. Produits forestiers.					
Liège.....	-	-	-	-	-
Manches de pelles "D"...	-	-	-	-	-
Jantes de noyer ou de chêne, sciées seulement, non façonnées.....	-	-	-	-	-
Billettes de noyer.....	-	-	-	-	-
Moyeux de roues, etc.....	-	-	-	-	-
Noix d'ivoire.....	-	-	-	-	-
Bois en grume (billots) et bois rond, non façonné..	-	-	-	-	-
Bois équarri et scié, madiers, planches, etc.—					
Planches, madiers, voliges, etc..... m. pds.	1	-	2	4	45
Cerisier, noyer, etc " "	-	-	-	-	-
Acajou..... " "	54	176	218	301	398
Chêne..... " "	-	-	15	1,158	2,000

IMPORTATIONS DU CANADA.

15.—Importations.—Quantité et valeur des produits du Royaume-Uni importés pour consommation au Canada, et groupés par catégories, dans les cinq années fiscales 1909-1913—suite.

Articles principaux par catégories.	VALEUR.				
	1909.	1910.	1911.	1912.	1913.
	\$	\$	\$	\$	\$
II. Animaux et leurs produits—fin.					
Présure.....	3,955	616	2,029	4,419	3,584
Enveloppes de saucisses..	33,726	24,143	32,702	31,364	46,637
Soie brute, etc.....	262	128	4,944	6,657	19,864
Cire d'abeilles.....	152	486	90	1,627	1,555
Laine.....	524,344	975,887	736,663	856,073	1,081,706
Autres produits.....	166,178	222,422	161,617	128,454	109,355
III. Produits des pêcheries—totaux.....	114,351	148,902	206,544	224,641	247,971
Anchois et sardines.....	59,493	69,318	85,834	85,272	82,977
Morue, égrefin, lingue, merlan, toutes espèces.	42	15	32	-	3,839
Flétan (halibut).....	-	5	-	-	-
Hareng.....	16,375	22,893	29,510	34,182	44,823
Homard.....	2	-	-	-	-
Maquereau.....	26	137	381	456	325
Huîtres.....	8	21	33	198	851
Saumon.....	-	-	151	1,307	359
Pois. de mer, autres sortes	817	1,628	1,581	7,916	13,717
Autres poissons, frais, marinés, fumés, etc.....	32,615	51,558	83,872	93,541	95,820
Total des poissons...	109,378	145,575	201,394	222,872	242,711
Huile de poisson—					
Morue.....	-	-	243	17	-
Foie de morue.....	3,089	1,608	3,995	717	1,903
Autres huiles de poisson	-	-	77	146	94
Total des huiles.....	3,089	1,608	4,315	880	1,997
Autres produits des pêcheries.....	1,884	1,719	835	889	3,263
IV. Produits forestiers—totaux.....	19,021	32,785	33,626	82,004	63,145
Liège.....	5,555	1,395	1,562	918	3,137
Manches de pelles "D"...	-	36	-	5	2,102
Jantes de noyer ou chêne, sciées seulement, non façonnées.....	-	448	-	-	-
Billettes de noyer.....	-	15	-	-	-
Moyeux de roues, etc.....	-	-	25	-	463
Noix d'ivoire.....	-	-	-	28	1,126
Bois en grume (billots) et bois rond, non façonné.	168	-	-	3,407	4,618
Bois équarri et scié, madiers, planches, etc.—					
Planches, madiers, voliges, etc.....	27	-	67	305	1,388
Cerisier, noyer, etc.....	-	-	61	-	-
Acajou.....	6,207	19,105	23,833	31,900	44,449
Chêne.....	-	-	2,278	36,800	123

COMMERCE.

15.—Importations.—Quantité et valeur des produits du Royaume-Uni importés pour consommation au Canada, et groupés par catégories, dans les cinq années fiscales 1909-1913—suite.

Articles principaux par catégories.	QUANTITÉ.				
	1909.	1910.	1911.	1912.	1913.
IV. Produits forestiers—					
fin.					
Bois équarri et scié, madiers, planches, etc.—					
Bois à bâtir, fendu et scié.....m. pds	-	-	-	-	-
Noyer..... pds.	-	-	4,368	-	800
Autre bois équarri et scié..... pds.	-	-	-	-	-
Total du bois scié et équarri.....	-	-	-	-	-
Bois de chauffage.. cord.	5	-	-	-	-
Autres produits forestiers	-	-	-	-	-
V. Articles fabriqués.					
Ale, bière et porter. gal.	217,420	246,370	304,153	400,032	495,058
Bière de gingembre. . . .	-	-	-	-	-
Art. d. chirur. antisepti. .	-	-	-	-	-
Asphalte..... quint.	556	218	6,655	146	1,613
Poudre à pâte. . . livres	1,852	6,323	6,509	6,506	16,453
Billes, queues et accessoires pour tables de bagatelle.....	-	-	-	-	-
Paniers.....	-	-	-	-	-
Courroies, toutes sortes, cuir et caout. excep. . . .	-	-	-	-	-
Ceint. chirur., bandages herniaires et suspens. . .	-	-	-	-	-
Ceint. de tout. sort., n.a.s	-	-	-	-	-
Cloches.....	-	-	-	-	-
Tables de billard. . nomb.	48	68	108	258	301
Ficel. d'engerbage livres	109,851	334,933	163,230	95,500	138,144
Ficelle d'engerb. (articles de fabrication de)	-	-	-	-	-
Cirage, noir et encre pour cordonniers, etc.	-	-	-	-	-
Bleu pour buand., toutes sortes.....	-	-	-	-	-
Bateaux..... nomb.	11	17	27	40	44
Etamine.....	-	-	-	-	-
Livres, revues périod. et autres publications. . . .	-	-	-	-	-
Lacets pour bottines, souliers, corsets.....	-	-	-	-	-
Bottines, souliers et pantoufles, cuir et caoutch. non compris.....	-	-	-	-	-
Bretelles (et parties de).	-	-	-	-	-
Bronze et articles en—					
Bronze (rebut). quint.	-	436	-	21	502

IMPORTATIONS DU CANADA.

15.—Importations.—Quantité et valeur des produits du Royaume-Uni importés pour consommation au Canada, et groupés par catégories, dans les cinq années fiscales 1909-1913—suite.

Articles principaux par catégories.	VALEUR.				
	1909.	1910.	1911.	1912.	1913.
	\$	\$	\$	\$	\$
IV. Produits forestiers—					
fin.					
Bois équarri et scié, mardriers, planches, etc.—					
Bois à bâtir, fendu et scié.....	-	-	-	85	-
Noyer.....	-	-	663	-	60
Autre bois équarri et scié.....	926	2,387	1,345	3,977	3,473
Total, bois équarri et scié.....	7,160	21,492	28,247	73,067	49,493
Bois de chauffage.....	20	-	-	-	-
Autres produits forestiers	6,118	9,399	3,792	4,579	2,206
V. Articles fabriqués, totaux.	60,175,413	82,302,756	95,986,590	99,108,374	119,870,910
Ale, bière et porter.....	209,720	219,461	271,836	363,603	454,388
Bière de gingembre.....	17,130	17,529	25,958	27,659	30,827
Art. d. chirurg. antiseptiq.	26,931	40,060	52,476	58,640	55,251
Asphalte.....	1,945	243	5,842	159	935
Poudre à pâte.....	294	753	757	813	1,563
Billes, queues et accessoires pour tables de bagatelle.....	886	1,045	4,070	3,866	5,323
Papiers.....	10,596	7,533	13,904	19,452	18,407
Courroies, toutes sortes, cuir et caoutch. except.	81,428	102,839	199,481	238,490	349,858
Ceint. chirurg., bandages herniaires et suspens...	3,727	6,893	5,576	7,784	11,901
Ceint., tout. sort., n.a.s.	43,388	85,009	69,534	74,774	49,589
Cloches.....	4,667	4,067	15,156	14,337	8,469
Tables de billard.....	10,023	8,145	25,202	58,620	48,813
Ficelle d'engerbage.....	10,626	27,442	15,678	9,127	9,140
Ficelle d'engerbage (articles pour fabric. de)...	1,140	2,812	998	1,346	730
Cirage, noir pour souliers et cordonniers.....	9,657	16,035	10,869	22,556	9,507
Bleu pour buand., toutes sortes.....	28,964	31,749	39,110	39,619	43,989
Bateaux.....	1,048	1,345	1,961	3,577	3,201
Etamine.....	-	660	53	36	-
Livres, revues périodiques et autres publicat.	864,258	1,081,666	1,135,853	1,374,954	1,543,524
Lacets pour bottines, souliers et corsets.....	80,764	95,707	92,120	86,252	110,041
Bottines, souliers et pantoufles, cuir et caoutch. non compris.....	43,926	74,840	81,492	84,116	180,250
Bretelles (et parties de)...	15,240	15,464	16,354	11,250	15,555
Bronze (et articles en)—					
Bronze (rebut).....	-	3,558	-	208	7,256

COMMERCE.

15.—Importations.—Quantité et valeur des produits du Royaume-Uni importés pour consommation au Canada, et groupés par catégories, dans les cinq années fiscales 1909-1913—suite.

Articles principaux par catégories.	QUANTITÉ.				
	1909.	1910.	1911.	1912.	1913.
V. Articles fabriqués—suite.					
Bronze (et articles en)— fin.					
Bronze en blocs, lingots ou en gueuse... quint.	3	21	68	-	102
Bronze, tubes de, non poli, etc..... livres	326,258	483,058	739,619	606,556	479,186
Bronze bar. et feuilles, pour manufact. quint.	1,725	1,712	1,911	759	1,183
Bronze, fil de.... livres	49,396	44,909	34,145	43,632	35,671
Bronze, autre.....	-	-	-	-	-
Total.....	-	-	-	-	-
Briques, tuiles et articles en, argile, n.a.s.....	-	-	-	-	-
Briques à feu..... tonnes	-	-	-	-	-
Gomme anglaise, dextri- ne, crème adh., etc. liv.	222,460	368,462	360,891	498,643	453,973
Balais et brosses.....	-	-	-	-	-
Boutons.....	-	-	-	-	-
Chandelles..... livres	111,534	149,537	189,309	233,693	273,187
Canne, joncs, ou rotins, fendus ou préparés....	-	-	-	-	-
Charbons de plus de 6 pcs. de circonférence pour manufact... nomb.	-	-	100	-	-
Véhicules et pièces déta- chées—					
Bogheis, voitures d'a- grément, etc... nomb.	14	14	30	40	24
Wagons de ferme, à ba- gage, camions. nomb.	1	13	7	2	17
Wag. de tout sort. "	-	16	99	164	114
Voit. autr., et pièces de.	-	-	-	-	-
Total.....	-	-	-	-	-
Tapis, n.a.s..... verg.	12	6,635	16,767	1,893	1,264
Balais à tapis..... nomb.	24	-	3	-	8
Caisses enregistreuses "	-	2	-	-	-
Celluloïde (et art. en)....	-	-	-	-	-
Ciment.....	-	-	-	-	-
Craie, préparée.....	-	-	-	-	-
Chicorée, séchée au four, torréfiée ou moull. livres	165,142	287,370	256,808	306,636	418,327
Vêtements d'église.....	-	-	-	-	-
Horloges, boîtes d'horlo- ges, ressorts et mouve.	-	-	-	-	-
Essoreuses à linge... nomb.	8	6	3	3	8
Goudron et poix... gal.	722,771	814,296	680,155	463,667	257,702
Tapis de coco, nattes et paillassons.....	-	-	-	-	-

IMPORTATIONS DU CANADA.

15.—Importations.—Quantité et valeur des produits du Royaume-Uni importés pour consommation au Canada, et groupés par catégories, dans les cinq années, fiscales 1909-1913—suite.

Articles principaux par catégories.	VALEUR.				
	1909.	1910.	1911.	1912.	1913.
V. Articles fabriqués—suite.	\$	\$	\$	\$	\$
Bronze (et articles en)— fin.					
Bronze en blocs, lingots ou en gueuse.....	39	376	1,213	-	2,172
Bronze, tubes de, non poli, etc.....	59,436	82,351	113,580	96,016	9,479
Bronze, barres et feuil- les de, pour manufac..	22,958	25,304	26,969	11,486	20,795
Bronze, fil de.....	8,091	5,876	4,589	6,591	6,687
Bronze, autre.....	159,411	202,797	286,694	285,733	339,363
Total.....	249,935	320,262	433,045	400,034	471,067
Briques, tuiles, et articles en argile, n.a.s.....	197,728	271,638	368,406	335,358	323,708
Briques à feu.....	54,278	70,705	73,128	105,904	114,201
Gomme anglaise, dextri- ne, crème adhésive, etc.	7,212	8,715	12,188	14,008	14,055
Balais et brosses.....	36,880	45,630	73,278	78,184	110,776
Boutons.....	47,153	108,957	131,660	108,026	139,229
Chandelles.....	11,139	14,290	17,094	18,784	25,078
Canne, jonc, ou rotins, fendus ou préparés....	415	286	174	686	2,286
Charbons de plus de 6 pes de circonf. pour manuf.	-	-	7	-	-
Véhicules, et parties de—					
Bogheis voitures d'a- grément, etc.....	3,235	1,795	4,125	6,916	2,283
Wagons de ferme, à ba- gage, camions.....	584	584	893	560	1,441
Wagons de toutes sort..	-	693	11,413	17,476	3,381
Voitures, autres, et piè- ces de.....	41,495	61,259	122,747	189,289	204,468
Total.....	45,314	64,331	139,178	214,241	211,573
Tapis, n.a.s.....	86	5,009	5,418	1,182	986
Balais à tapis.....	41	-	21	-	31
Caisnes enregistreuses...	-	68	-	-	-
Celluloïde (et articles en)	28,948	42,995	28,515	35,990	45,473
Ciment.....	185,563	99,792	146,343	218,533	155,402
Craie, préparée.....	1,021	1,318	1,583	1,702	1,469
Chicorée, séchée au four, torréfiée ou moulue....	6,997	12,414	12,316	17,938	21,726
Vêtements d'église.....	3,080	3,637	5,750	5,892	13,745
Horloges, boîtes d'horlo- ges, ressorts et mouve.	16,052	28,556	44,551	41,171	48,591
Essoreuses à linge.....	15	39	21	27	77
Goudron et poix.....	26,465	32,950	25,727	22,997	13,729
Tapis de coco, nattes et paillassons.....	6,151	12,410	10,419	12,954	18,178

COMMERCE.

15.—Imports.—Quantité et valeur des produits du Royaume-Uni importés pour consommation au Canada, et groupés par catégories, dans les cinq années fiscales 1909-1913—suite.

Articles principaux par catégories.	QUANTITÉ.				
	1909.	1910.	1911.	1912.	1913.
V. Articles fabriqués—suite.					
Cacao, sec..... livres	122,104	156,395	128,422	95,327	197,667
Pâte de cacao, de choco- lat, etc..... livres	1,190,021	1,328,255	2,084,548	1,917,821	2,345,850
Café, torréfié ou moulu, (extraits de), etc. livres	61,396	56,515	85,693	96,449	209,866
Coke..... tonnes	1,099	1,972	287	679	143
Faux-cols et manchettes..	-	-	-	-	-
Peignes pour ornem. de toilette.....	-	-	-	-	-
Cuivre et art. en cuivre—					
Cuivre, en blocs, gueuse. ou lingots..... quint.	-	22	6	-	500
Cuivre, en barres, tiges, rouleaux, etc..... "	164	65	17,427	390	7,077
Cuivre, en lames, feuilles ou plaq. "	449	848	798	94	1,037
Cuivre tubulaire, non poli, etc... livres	151,334	282,287	224,251	277,962	231,229
Cuivre, fil de, simple, étamé ou plaqué liv.	6,748	188,058	3,151	20,772	3,257
Cuivre, tout autre.....	-	-	-	-	-
Total.....	-	-	-	-	-
Cordages de toutes sortes..... livres	985,616	1,809,932	1,953,151	2,331,075	3,010,211
Bouchons et autres arti- cles en liège.....	-	-	-	-	-
Corsets, agrafes de cor- sets, etc.....	-	-	-	-	-
Costumes et décors (thé- âtre).....	-	-	-	-	-
Coton, marchandises en—					
Toile de Russ. (Duck), grise ou blanche, pe- sant 8 onces par verge carrée..... vgs.	473,752	520,239	1,046,665	753,194	1,213,501
Broderies, blanches et crème.....	-	-	-	-	-
Toile de coton grise et non blanchie... vgs.	2,445,156	6,585,813	4,285,348	4,754,686	10,081,768
Toile de coton blanche ou blanchie... vgs.	15,633,784	25,255,461	24,763,424	21,841,433	26,958,552
Indiennes et cotons teints..... vgs.	33,346,427	54,219,716	55,395,155	46,877,989	54,828,525
Mouchoirs.....	-	-	-	-	-
Draps, couvre-pieds, taies d'oreillers, etc..	-	-	-	-	-
Chemis. en coton. douz.	16,404	26,686	46,095	39,315	34,209
Fil de coton en bobines.	-	-	-	-	-
Fil de coton en éche- veau..... livres	561,005	860,993	476,772	261,741	253,278
Vêtements.....	-	-	-	-	-
Dentelle, blanche et crème.....	-	-	-	-	-

IMPORTATIONS DU CANADA.

15.—Importations.—Quantité et valeur des produits du Royaume-Uni importés pour consommation au Canada, et groupés par catégories, dans les cinq années fiscales 1909-1913—suite.

Articles principaux par catégories.	VALEUR.				
	1909.	1910.	1911.	1912.	1913.
V. Articles fabriqués—suite.	\$	\$	\$	\$	\$
Cacao, sec.....	8,342	11,905	12,385	8,788	18,875
Pâte de cacao, de choco- lat, etc.....	260,530	279,048	438,403	433,287	536,291
Café, torréfié ou moulu (extraits de), etc.....	14,972	13,259	21,230	22,205	35,220
Coke.....	4,840	5,665	1,366	2,989	941
Faux-cols et manchettes..	48,666	90,777	147,545	124,492	115,528
Peignes pour ornem. et toilette.....	40,699	60,910	56,333	69,614	79,563
Cuivre et articles en—					
Cuivre, en blocs, gueuse ou lingots.....	-	389	126	-	7,313
Cuivre, en barres, tiges, rouleaux, etc.....	2,412	1,142	240,411	5,347	107,143
Cuivre, en lames, feuil- les ou plaques.....	7,373	14,668	13,031	1,386	21,287
Cuivre, tubulaire, non poli, etc.....	29,942	55,498	41,835	51,329	50,777
Cuivre, fil de, simple, étamé ou plaqué.....	1,236	23,547	585	3,632	66
Cuivre, tout autre.....	10,198	36,414	33,046	31,169	41,399
Total.....	51,161	131,658	329,034	92,863	228,588
Cordages de toutes sortes	112,505	178,684	219,014	240,849	360,242
Bouchons et autres arti- cles en liège.....	21,390	26,306	36,598	53,302	37,269
Corsets, agrafes de cor- sets, etc.....	3,362	6,685	9,641	16,989	3,473
Costumes et décors (thé- âtre).....	50	27	63	100	591
Cotons, et cotonnades					
Toile de Russ. (Duck) grise ou blanche, plus de 8 onces par vg. car.	81,269	81,358	173,263	159,274	239,009
Broderies, blanches et crème.....	172,240	191,467	352,190	421,392	366,769
Toile de coton grise et non blanchie.....	164,723	434,705	345,622	350,255	691,108
Toile de coton blan- che ou blanchie.....	1,237,736	1,973,632	2,091,962	2,001,966	2,371,364
Indiennes et coton teints	3,073,265	5,047,161	5,064,817	4,561,738	5,328,951
Mouchoirs.....	308,994	469,811	544,620	550,019	748,377
Draps, couvre-pieds, taies d'oreillers, etc.	238,817	409,550	559,101	694,846	950,045
Chemises en coton.....	87,928	129,460	235,257	194,849	190,182
Fil de coton en bobines.	157,675	268,616	277,147	279,684	216,369
Fil de coton en éche- veau.....	384,789	523,829	286,617	174,327	143,805
Vêtements.....	394,840	556,986	799,663	769,710	905,406
Dentelle, blanche et crème.....	646,595	799,803	744,580	908,516	1,118,003

COMMERCE.

15.—Importations.—Quantité et valeur des produits du Royaume-Uni importés pour consommation au Canada, et groupés par catégories, dans les cinq années fiscales 1909-1913—suite.

Articles principaux par catégories.	QUANTITÉ.				
	1909.	1910.	1911.	1912.	1913.
V. Articles fabriqués—suite.					
Coton, et cotonnades — fin.					
Bas et chaussettes, douzaines de paires..	189,970	218,504	311,657	382,045	400,409
Velours, étoffes velou- tées et peluches vgs.	1,132,222	1,999,800	1,835,053	2,241,800	2,975,561
Cotons, tous autres....	-	-	-	-	-
Total.....	-	-	-	-	-
Déchets de coton.. livres	796,885	1,130,900	1,625,553	2,577,305	3,175,040
Coton brut..... "	45,741	53,706	46,890	21,341	-
Fils de coton..... * "	765,882	1,386,253	1,718,702	1,915,711	2,212,725
Crêpe.....	-	-	-	-	-
Rideaux et couv.-oreillers	-	-	-	-	-
Drogues, teintures, pro- duits chimiques, médec	-	-	-	-	-
Toiles pour courroies et boyaux à incendie.....	-	-	-	-	-
Faïence et porcelaine.....	-	-	-	-	-
Elastiques, ronds et plats	-	-	-	-	-
Appareils élect., moteurs, etc.....	-	-	-	-	-
Crayons et pointes de charbon pour lampes électriques..... M.	142	78	374	531	402
Broderies, n.a.s.....	-	-	-	-	-
Roues d'émeri et articles d'émeri.....	-	-	-	-	-
Colis de messageries.....	-	-	-	-	-
Marchandises de fantaisie	-	-	-	-	-
Engrais chimiques.....	-	-	-	-	-
Articles de vannerie.....	-	-	-	-	-
Feux d'artifice.....	-	-	-	-	-
Hameçons, filets, seines, etc.....	-	-	-	-	-
Lin, chanvre, jute (et ar- ticles en).....	-	-	-	-	-
Meubles, bois, fer, ou au- tres matériaux.....	-	-	-	-	-
Pelleteries et art. en four.	-	-	-	-	-
Verre et verrerie—					
Verre à vitres, ordinai- re et n. colorié. pd. c.	12,993,084	14,349,104	11,348,855	12,647,985	15,670,154
Glaces, non bi- seautées, n'ex- cédant pas 7 pieds carrés... "	219,795	706,250	1,160,105	698,268	808,782
Glaces, non bi- seautées, plus de 7 pieds car- rés mais moins de 25 pds carr.. "	299,836	547,585	522,803	784,303	988,891
Glaces, n.a.s.... "	478,874	769,386	858,550	1,018,340	1,521,690
Verre, autre, et articles en.....	-	-	-	-	-
Total.....	-	-	-	-	-

IMPORTATIONS DU CANADA.

15.—Importations.—Quantité et valeur des produits du Royaume-Uni importés pour consommation au Canada, et groupés par catégories, dans les cinq années fiscales 1909-1913—suite.

Articles principaux par catégories.	VALEUR.				
	1909.	1910.	1911.	1912.	1913.
V. Articles fabriqués—suite.	\$	\$	\$	\$	\$
Coton, et cotonnades— fin.					
Bas et chaussettes.....	190,630	271,803	396,527	455,748	505,370
Velours, étoffes velou- tées et peluches.....	268,618	400,044	495,045	622,844	809,828
Cotons, tous autres....	625,491	991,893	1,100,258	1,290,363	1,744,552
Total.....	8,033,610	12,550,118	13,466,669	13,435,531	16,329,138
Déchets de coton.....	52,189	98,770	134,182	190,230	205,126
Coton brut.....	10,622	8,201	7,803	2,387	-
Fils de coton.....	239,345	454,549	732,565	846,083	997,404
Crêpe.....	7,177	15,829	15,742	10,480	10,274
Rideaux et couv.-oreillers	369,395	516,193	566,096	536,829	571,668
Drogues, teintures, pro- duits chimiq., médecin.	2,128,585	2,406,092	2,775,734	2,951,182	3,272,134
Toile pour courroies et boyaux à incendie.....	6,730	10,290	4,929	6,776	3,502
Faïence et porcelaine....	1,065,943	1,170,768	1,476,318	1,558,081	1,932,418
Elastiques, ronds ou plats	94,088	148,416	123,842	146,542	144,378
Appareils électriques, mo- teurs, etc.....	83,738	433,274	384,302	619,958	1,180,445
Crayons et pointes de charbon pour lampes électriques.....	2,525	1,372	8,199	7,890	3,921
Broderies, n.a.s.....	15,748	27,650	38,989	42,269	38,786
Roues d'émeri, et articles d'émeri.....	700	44	417	244	383
Colis de messageries.....	5,713	4,509	3,892	3,186	1,618
Marchandises de fantaisie	1,189,371	1,488,750	1,522,014	1,678,554	1,956,911
Engrais chimiques.....	13,197	13,288	22,389	32,051	59,310
Articles de vannerie.....	723	135	695	1,463	1,815
Feux d'artifice.....	5,949	4,975	4,832	7,475	8,652
Hameçons, filets, seines, etc.....	420,797	410,103	504,143	482,743	680,726
Lin, chanvre, jute (et ar- ticles en).....	1,952,971	2,907,253	2,782,001	2,855,266	3,235,002
Meubles, bois, fer, ou au- tres matériaux.....	48,574	89,196	136,795	198,464	262,407
Pelleteries et art. en four.	227,071	270,971	414,263	298,055	445,317
Verre et verrerie—					
Verre à vitres, ordi- naire et non colorié..	312,058	343,999	296,746	341,491	438,927
Glaces, non biseautées, n'excédant pas 7 pieds carrés.....	36,764	76,377	103,072	102,198	124,425
Glaces, non biseautées, plus de 7 pieds carrés mais moins de 25 pieds carrés.....	79,059	114,604	101,156	136,737	182,265
Glaces, n.a.s.....	117,898	204,229	229,537	263,742	357,555
Verre, autre, et articles en.....	224,832	289,923	346,739	354,611	407,413
Total.....	770,611	1,029,132	1,077,250	1,198,779	1,510,585

COMMERCE.

15.—Imports.—Quantité et valeur des produits du Royaume-Uni importés pour consommation au Canada, et groupés par catégories, dans les cinq années fiscales 1909-1913—suite.

Articles principaux par catégories.	QUANTITÉ.				
	1909.	1910.	1911.	1912.	1913.
V. Articles fabriqués—suite.					
Agrafes pour gants, métal, agrafes et portes.....	-	-	-	-	-
Gants et mitaines.....	-	-	-	-	-
Or, argent (et articles en)	-	-	-	-	-
Graisse pour essieux liv.	33,686	15,198	9,288	14,637	49,971
Poudre à fusil et autres explosifs, etc.....	-	-	-	-	-
Gutta percha, caoutchouc et articles en.....	-	-	-	-	-
Gutta percha, caoutchouc brut, etc..... livres	77,167	966,696	258,149	264,561	617,473
Poils et crins et art. de broserie.....	-	-	-	-	-
Chapeaux, casquettes et bonnets.....	-	-	-	-	-
Rubans de chapeaux (exc. cordons), bordures, dessus, bords, etc.....	-	-	-	-	-
Encres.....	-	-	-	-	-
Fer et acier, et articles en					
Instruments agricoles—					
Semoirs..... nomb.	-	5	1	2	3
Herses..... “	1	22	12	4	4
Charrues..... “	1	23	35	13	1
Tous autres instrum. et pièces détachées.	-	-	-	-	-
Cribles..... nomb.	2	1	4	-	2
Mach. portatives avec chaudières, et mach. de traction pour les trav. de la ferm. nomb.	2	6	33	26	31
Mach. à coudre.. “	848	831	1,195	935	1,712
Dactylographes.. “	2	4	5	25	21
Mach. à gazoline. “	28	54	206	363	216
Fer et acier laminé..... quint.	160,746	260,630	386,371	320,615	252,063
Barres de fer ou d'acier ne pesant pas moins de 60 livres par verge linéaire..... quint.	5,390	70,529	57,444	25,283	42,989
Fer en gueuse.... tonnes	28,142	101,482	118,662	78,545	54,861
Automobiles et voitures automotrices. nomb.	48	73	236	321	352
Automobiles, etc., pièces détachées.....	-	-	-	-	-
Rails de fer et d'acier..... tonnes	11,588	11,743	3,024	1,296	689

IMPORTATIONS DU CANADA.

15.—Importations.—Quantité et valeur des produits du Royaume-Uni importés pour consommation au Canada, et groupés par catégories, dans les cinq années fiscales 1909-1913—suite.

Articles principaux par catégories.	VALEUR.				
	1909.	1910.	1911.	1912.	1913.
	\$	\$	\$	\$	\$
V. Articles fabriqués—suite.					
Agrafes pour gants, métal, agrafes et portes.....	10,900	13,784	12,555	10,893	13,017
Gants et mitaines.....	549,696	805,011	891,520	775,622	1,165,697
Or, argent (et articles en)	153,909	234,196	351,010	466,163	637,573
Graisse pour essieux.....	1,071	803	375	931	2,375
Poudre à fusil et autres explosifs.....	485,936	454,159	775,891	1,031,493	415,862
Gutta percha, caoutchouc (et articles en).....	183,019	375,672	734,037	1,078,343	1,904,363
Gutta percha, caoutchouc brut, etc.....	43,998	323,769	229,010	248,453	370,486
Poils et crins et articles de broserie.....	69,651	152,096	132,604	99,106	82,809
Chapeaux, casquettes et bonnets.....	1,258,388	1,659,105	2,151,853	2,139,389	3,045,361
Rubans de chapeaux (exc. cordons) bordures, dessus et bords, etc.....	20,813	33,659	40,556	39,410	59,732
Encres.....	32,439	39,120	36,721	40,052	40,017
Fer et acier, articles en—					
Instruments agricoles—					
Semoirs.....	-	119	30	233	28
Herses.....	17	772	164	39	77
Charrues.....	27	888	649	433	34
Tous autres instrum. et pièces détachées.	26,365	42,182	52,202	57,443	80,657
Cribles.....	2,214	1,581	810	-	266
Mach. portatives avec chaudières, et mach. de traction pour les travaux de la ferme..	2,943	17,329	62,213	42,908	56,739
Machines à coudre.....	15,450	17,431	23,919	17,990	27,729
Dactylographes.....	40	113	301	1,477	797
Machines à gazoline..	16,570	34,869	126,288	189,481	107,144
Fer et acier laminé... Barres de fer ou d'acier ne pesant pas moins de 60 livres par verge linéaire.....	256,839	385,819	614,148	533,534	487,650
Fer en gueuse.....	6,733	61,145	54,225	25,174	50,494
Automob. et voitures automotrices.....	376,313	1,284,875	1,527,143	979,248	826,098
Automobiles, etc., pièces détachées.....	79,954	106,126	308,640	342,600	583,910
Rails de fer et d'acier..	8,033	10,646	22,815	16,387	14,005
	315,596	291,586	72,216	29,217	16,565

COMMERCE.

15.—*Importations.—Quantité et valeur des produits du Royaume-Uni importés pour consommation au Canada, groupés par catégories, dans les cinq années fiscales 1909-1913—suite.*

Articles principaux par catégories.	QUANTITÉ.				
	1909.	1910.	1911.	1912.	1913.
V. Articles fabriqués—suite.					
Fer et acier, articles en-fin.					
Cornières de fer laminé ou d'acier, etc. quint.	76,447	123,293	248,240	173,211	78,594
Poutres de fer laminé et d'acier, etc. . . . quint.	207,016	501,123	687,737	353,784	174,091
Plaques de fer laminé et d'acier. quint.	41,559	46,801	56,849	38,166	22,042
Feuilles de fer laminé ou d'acier, polies ou non, du calibre 14 et plus mince. . . quint.	826	2,014	3,606	2,062	1,796
Feuilles de fer galvanisé ou d'acier. . . . quint.	350	-	222	80	40
Lames de fer ou d'acier découpées, lamin. et cannelées. . . . quint.	3,539	8,463	21,245	27,902	7,712
Ecrèmeuses centrifuges et bols en acier.	-	-	-	-	-
Ecrèmeuses centrifuges et matér. pour fabric.	-	-	-	-	-
Barres laminées pour la fabrication du fil de fer, $\frac{3}{8}$ de p. de diamètre au maxi. quint.	180,818	77,206	135,901	43,492	7,812
Plaq. pour chaudières, 30 pcs de largeur et $\frac{1}{4}$ de pce d'épais. au minimum. quint.	28,718	19,355	18,080	6,643	5,727
Plaques de fer ou d'acier laminé, 30 pouc. de largeur et $\frac{1}{4}$ de p. d'épaisseur au minimum. quint.	115,983	187,434	124,327	60,893	9,746
Feuillard de fer laminé ou d'acier, poli ou non, du calibre 14 ou moins. quint.	292,219	324,925	363,381	259,919	147,547
Feuilles de fer galvanisé. quint.	221,224	391,076	381,797	486,181	561,890
Fil de fer ou d'acier barbelé pour clôt. quint.	17,650	4,262	658	-	-
Fil de fer galvanisé ou d'acier, courbé ou non, calibres 9, 12 et 13. quint.	22,630	75,774	51,055	1,986	1,094
Autre fer et art. en fer et acier.	-	-	-	-	-
Total.	-	-	-	-	-

IMPORTATIONS DU CANADA.

15.—Importations.—Quantité et valeur des produits du Royaume-Uni importés pour consommation au Canada, groupés par catégories, dans les cinq années fiscales 1909-1913—suite.

Articles principaux par catégories.	VALEUR.				
	1909.	1910.	1911.	1912.	1913.
	\$	\$	\$	\$	\$
V. Articles fabriqués—suite.					
Fer et acier, articles en— fin.					
Cornières de fer laminé ou d'acier, etc.	96,968	145,341	307,041	207,242	108,275
Poutres de fer laminé et d'acier, etc.	237,972	548,706	797,353	412,218	237,795
Plaques de fer laminé et d'acier.	59,946	65,204	88,468	58,083	37,454
Feuilles de fer laminé ou d'acier, polies ou non, du calibre 14 et plus mince.	1,910	6,819	6,748	5,975	7,689
Feuilles de fer galvanisé ou d'acier.	765	-	825	365	127
Lames de fer ou d'acier découpées, laminées et cannelées.	4,502	11,009	27,264	35,792	11,275
Ecrémeuses centrifuges et bols en acier.	94,286	87,035	91,874	97,097	94,264
Ecrémeuses centrifuges et matér. pour fabric.	1,340	10,769	38,424	9,951	1,604
Barres laminées pour la fabrication du fil de fer, de $\frac{3}{8}$ de p. de dia- mètre au maximum. .	217,777	96,137	178,808	54,333	10,074
Plaq. pour chaudières, de 30 pouces de lar- geur et de $\frac{1}{4}$ de pouc. d'épais., au minim. .	42,108	30,147	30,788	11,249	10,129
Plaques de fer ou d'a- cier laminé, 30 pouces de largeur et $\frac{1}{4}$ de pc. d'épais. au minim. .	146,308	236,354	163,247	83,305	16,420
Feuillard de fer laminé ou d'acier, poli ou non, du calibre 14 ou moins.	647,232	648,641	800,034	587,259	344,345
Feuilles de fer galva- nisé.	697,466	1,167,496	1,127,087	1,389,343	1,716,963
Fil de fer ou d'acier bar- belé pour clôtures. . .	43,566	9,504	1,429	-	-
Fil de fer galvanisé ou d'acier, courbé ou non, des calibres 9, 12 et 13.	46,072	159,080	107,656	4,759	2,909
Autre fer et articles en fer et acier.	4,981,383	5,734,921	8,305,362	8,988,974	10,499,298
Total.	8,426,695	11,212,644	14,938,171	14,182,109	15,350,814

COMMERCE.

15.—Importations.—Quantité et valeur des produits du Royaume-Uni importés pour consommation au Canada, groupés par catégories, dans les cinq années fiscales 1909-1913—suite.

Articles principaux par catégories.	QUANTITÉ.				
	1909.	1910.	1911.	1912.	1913.
V. Articles fabriqués—suite.					
Ivoire, articles en.	-	-	-	-	-
Gelées, marmelade et confitures. livres	2,336,734	3,070,159	3,815,287	5,714,595	8,548,251
Bijouterie.	-	-	-	-	-
Vieux cordag., étoup. quint	7,174	6,161	6,159	6,085	5,648
Etoffes de jute, non teintes, etc. vgs.	17,420,401	14,216,453	12,230,793	11,806,917	12,769,970
Toile de jute, non teinte. "	904,130	2,859,156	2,701,087	4,175,544	10,216,250
Fil de jute, lin, ou de chan. nat. teint, col. etc. livres	1,275,594	2,101,471	2,399,235	2,387,334	3,855,277
Plomb, et art. en plomb..	-	-	-	-	-
Cuir, et articles en cuir—					
Cuir à courroies de tout. sortes. livres	359,373	516,922	561,664	398,173	563,819
Veau, mouton, agneau, chevreau ou chèvre, mégissé, ciré ou verni. livres	31,500	184,347	351,033	407,830	509,920
Cuirs à ganterie, tannés ou mégissés, etc. liv.	5,926	18,952	27,649	21,369	-
Cuir à empeign., y compris le dongola, le cordouan, le kangourou, l'alligator, etc. livres	23,463	75,084	78,271	59,108	102,942
Bottes et bottines, pantouffes et fausses semelles en cuir.	-	-	-	-	-
Harnais et sellerie, y compris sabots pour chevaux.	-	-	-	-	-
Autres cuirs et articles en cuir.	-	-	-	-	-
Total.	-	-	-	-	-
Chaux. barils	115	540	-	448	34
Jus de limon, et autres jus de fruits. gal.	23,028	19,074	28,119	43,833	61,957
Garnitures de cartes mécaniques.	-	-	-	-	-
Lanternes magiques (et vues de).	-	-	-	-	-
Malt (extrait de).	-	-	-	-	-
Marbre (articles en).	-	-	-	-	-
Matelas.	-	-	-	-	-
Nattes et paillassons.	-	-	-	-	-
Métaux et art. en métal..	-	-	-	-	-
Matières minérales (articles en).	-	-	-	-	-
Colles.	-	-	-	-	-
Instruments de musique..	-	-	-	-	-

IMPORTATIONS DU CANADA.

15.—Importations.—Quantité et valeur des produits du Royaume-Uni importés pour consommation au Canada, groupés par catégories, dans les cinq années fiscales 1909-1913—suite.

Articles principaux par catégories.	VALEUR.				
	1909.	1910.	1911.	1912.	1913.
	\$	\$	\$	\$	\$
V. Articles fabriqués—suite.					
Ivoire, articles en.....	40,292	60,529	37,407	43,701	38,597
Gelées, marmelades et confitures.....	175,513	220,957	295,679	480,572	759,927
Bijouterie.....	181,782	254,805	333,062	397,135	543,466
Vieux cordage et étoupe..	25,674	24,928	23,422	23,795	23,149
Etoffes de jute, non teintes, etc.....	837,508	607,462	601,763	759,332	762,704
Toile de jute, non teinte..	72,668	206,363	198,455	358,590	798,049
Fil de jute, de lin ou de chanvre naturel, teint ou colorié.....	123,009	166,809	198,509	206,362	363,630
Plomb et art. en plomb...	206,051	251,545	422,808	612,706	968,001
Cuir et articles en cuir—					
Cuir à courroies de toutes sortes.....	136,476	165,571	185,093	163,687	250,111
Veau, mouton, agneau, chevreau ou chèvre, mégissé, ciré ou verni	26,942	88,284	153,577	157,367	182,683
Cuirs à ganterie, tannés ou mégissés, etc.....	6,484	18,522	27,637	19,179	16,628
Cuir à empeign. y compris le dongola, le cordouan, le kangourou, l'alligator, etc.....	22,759	59,731	56,018	61,604	91,885
Bottes et bottines, pantoufles, et fausses semelles en cuir.....	127,208	167,687	292,014	356,455	485,755
Harnais et sellerie, y compris sabots pour chevaux.....	28,037	37,933	67,794	53,521	77,214
Autres cuirs et articles en cuir.....	194,028	411,283	393,202	347,413	773,867
Total.....	541,934	949,011	1,175,335	1,159,226	1,878,143
Chaux.....	102	410	-	500	33
Jus de limon, et autres jus de fruits.....	18,970	21,125	26,548	41,101	57,208
Garnitures de cardes mécaniques.....	10,273	14,583	14,668	17,640	26,203
Lanternes magiques (et vues de).....	4,718	25,569	26,276	64,360	49,666
Malt (extrait de).....	468	2,549	7,347	9,179	5,115
Marbre (articles en).....	2,090	1,672	4,492	9,167	10,635
Matelas.....	318	814	551	367	1,754
Nattes et paillassons.....	2,099	2,400	152	601	733
Métaux et art. en métal..	406,938	609,945	771,051	934,430	1,152,635
Matières minérales (articles en).....	23,970	29,050	43,802	55,101	56,851
Colles.....	3,639	2,686	4,923	5,251	4,257
Instruments de musique..	39,481	48,694	75,069	73,932	101,266

COMMERCE.

15.—Importations.—Quantité et valeur des produits du Royaume-Uni importés pour consommation au Canada, groupés par catégories, dans les cinq années fiscales 1909-1913—suite.

Articles principaux par catégories.	QUANTITÉ.				
	1909.	1910.	1911.	1912.	1913.
V. Articles fabriqués—suite.					
Moutard., tourt. de mout., etc.....	-	-	-	-	-
Journaux et revues.....	-	-	-	-	-
Laine, peignons.....	-	-	-	-	-
Tourteaux et farine de lin et tourteaux et farine de coton..... quint.	562	618	1,939	1,046	7,923
Huil., coco et palme. gal.	220,808	179,462	173,372	164,270	170,574
Autres huiles.....	-	-	-	-	-
Toiles cirées, tout. sortes, tapis de liège et linoléum	-	-	-	-	-
Instruments d'optique, de physique, photographi- ques et de mathéma- tiques.....	-	-	-	-	-
Paquets.....	-	-	-	-	-
Peintures et couleurs.....	-	-	-	-	-
Papier et ses applications— Papier à tenture, y com- pris bordures.. roul.	209,405	454,039	233,549	331,361	596,872
Papier d'imprime. liv.	2,888,897	3,752,682	5,721,112	4,958,165	5,137,736
Papier goudronné et au- tre papier de cons- truction.....	-	-	-	-	-
Papier d'emball. livres	233,596	131,253	561,047	1,386,664	416,369
Autr. papiers et art. en.	-	-	-	-	-
Total.....	-	-	-	-	-
Crayons, plomb.....	-	-	-	-	-
Plumes, porte-plumes et règles.....	-	-	-	-	-
Parfumerie (art. de) non alcoolique.....	-	-	-	-	-
Plaques photographiques	-	-	-	-	-
Cadres pour tableaux et photographies.....	-	-	-	-	-
Poix de pin et goudron, gal.	35,401	57,384	39,230	44,634	103,760
Tresses, de paille, de tos- cane, d'herbe, etc.....	-	-	-	-	-
Plâtre de Paris.....	-	-	-	-	-
Plaques gravées sur bois ou métal.....	-	-	-	-	-
Portefeuilles, bourses, bla- gues à tabac, etc.....	-	-	-	-	-
Matières à polir pour ... couteaux ou autres.....	-	-	-	-	-
Pommades..... livres	-	24	8	55	14
Colis postaux.....	-	-	-	-	-
Pierres précieuses.....	-	-	-	-	-

IMPORTATIONS DU CANADA.

15.—Importations.—Quantité et valeur des produits du Royaume-Uni importés pour consommation au Canada, groupés par catégories, dans les cinq années fiscales 1909-1913—suite.

Articles principaux par catégories.	VALEUR.				
	1909.	1910.	1911.	1912.	1913.
V. Articles fabriqués—suite.	\$	\$	\$	\$	\$
Moutard., tourt. de mout., etc.....	117,551	128,390	135,065	152,626	172,148
Journaux et revues.....	66,821	64,458	75,756	76,994	81,523
Laine, peignons.....	442,688	553,562	761,129	664,706	845,314
Tourteaux et farine de lin et tourteaux et farine de coton.....	1,082	1,426	3,448	2,464	19,229
Huiles, coco et palme....	127,055	125,994	149,797	132,702	143,339
Autres huiles.....	57,633	89,183	148,615	151,412	209,077
Toiles cirées, toutes sor- tes, tapis de liège et linoléum.....	723,920	1,022,405	1,344,242	1,545,992	2,062,315
Instruments d'optique, de physique, photographi- ques et de mathéma- tiques.....	121,717	181,592	272,928	281,751	346,619
Paquets.....	918,837	1,143,052	1,327,720	1,364,980	1,672,164
Peintures et couleurs.....	453,882	426,609	431,818	427,632	593,036
Papier et ses applications- Papier à tenture, y com- pris bordures.....	45,539	49,081	57,163	61,680	117,100
Papier d'imprimerie....	177,984	222,119	307,629	264,791	286,189
Papier goudronné et au- tre papier de cons- truction.....	12,350	1,836	695	4,444	3,280
Papier d'emballage.....	10,366	5,833	18,253	24,358	14,866
Autr. papiers et art. en.	593,138	750,135	971,935	1,160,401	1,380,713
Total.....	839,377	1,029,004	1,355,675	1,515,674	1,802,148
Crayons, plomb.....	38,349	45,043	45,201	56,842	64,398
Plumes, porte-plumes et règles.....	62,971	68,161	75,963	82,435	110,642
Parfumerie (art. de) non alcoolique.....	16,051	27,219	34,665	40,068	49,403
Plaques photographiques Cadres pour tableaux et photographies.....	16,173	19,783	24,027	36,429	44,863
12,195	15,489	21,680	26,929	33,746	
Poix de pin et goudron....	3,014	3,634	5,117	4,767	3,369
Tresses de paille, de tos- cane, d'herbe, etc.....	56,511	89,801	60,962	86,060	147,475
Plâtre de Paris.....	441	587	1,183	2,166	3,871
Plaques gravées sur bois ou métal.....	224	289	3,619	5,951	8,330
Portefeuilles, bourses, bla- gues à tabac.....	51,507	54,958	59,796	74,131	118,234
Matières à polir pour.... couteaux ou autres....	20,913	27,296	48,032	46,015	91,962
Pommades.....	-	63	19	34	34
Colis postaux.....	184,690	264,497	329,892	368,613	410,188
Pierres précieuses.....	43,920	86,581	152,784	158,596	244,290

COMMERCE.

15.—Importations.—Quantité et valeur des produits du Royaume-Uni importés pour consommation au Canada, groupés par catégories, dans les cinq années fiscales 1909-1913—suite.

Articles principaux par catégories.	QUANTITÉ.				
	1909.	1910.	1911.	1912.	1913.
V. Articles fabriqués—suite.					
Chiffons, coton, toile, jute, etc.....quint.	71,684	127,293	196,545	151,574	197,725
Insignes.....	-	-	-	-	-
Résine.....quint.	551	4,325	23,265	8,071	5,058
Rubans.....	-	-	-	-	-
Papier de sable, de verre, d'émeri et de silic.	-	-	-	-	-
Sauces, catsup et aut. gal.	46,867	71,901	93,140	115,938	147,592
Bâti., navi. (et artic. de rép. de).....	-	-	-	-	-
Enseignes, tous matéri., et lettr. pour enseignes.	-	-	-	-	-
Soie et articles en soie....	-	-	-	-	-
Ardoise.....	-	-	-	-	-
Savon—					
Savon commun. livres	86,065	104,342	166,436	337,431	369,504
Savon de Marseille "	57,886	58,014	47,374	176,600	188,629
Savon de toilette.....	-	-	-	-	-
Autres savons, poudres, etc.....	-	-	-	-	-
Total.....	-	-	-	-	-
Epices..... livres	1,597,670	1,347,438	1,530,086	1,334,670	1,297,792
Lunettes, monocles, mon- tures, etc.....	-	-	-	-	-
Spiritueux—					
Cognac, y compris co- gnac artific., etc. gal.	9,824	3,813	4,978	5,368	8,762
Gin, toute sorte. "	101,192	110,401	123,192	146,763	170,921
Rhum..... "	48,521	53,769	57,103	68,880	75,331
Whisky..... "	710,356	812,979	955,780	1,195,154	1,450,231
Autres spiritueux "	10,240	11,979	15,826	20,525	25,950
Total..... "	880,133	992,941	1,156,879	1,436,690	1,731,195
Amidon..... livres	475,857	483,415	533,966	492,845	600,729
Doublures en toile pour fabrication de bottes en caoutchouc.....	-	-	-	-	-
Pierre ouvrée.....	-	-	-	-	-
Paille ouvrée.....	-	-	-	-	-
Sucre et sirop..... livres	27,501,460	34,018,746	27,157,195	18,574,417	14,597,352
Bonbons et confiser. "	1,897,717	3,011,599	4,525,109	5,923,722	7,280,853
Glucose et sacchar. "	3,534,768	1,241,306	432,977	102,581	180,191
Mélasses..... gal.	-	-	37,919	48,895	63,653
Instruments chirurgicaux et dentaires.....	-	-	-	-	-

IMPORTATIONS DU CANADA.

15.—Importations.—Quantité et valeur des produits du Royaume-Uni importés pour consommation au Canada, groupés par catégories, dans les cinq années fiscales 1909-1913—suite.

Articles principaux par catégories.	VALEUR.				
	1909.	1910.	1911.	1912.	1913.
	\$	\$	\$	\$	\$
V. Articles fabriqués—suite.					
Chiffons, coton, toile jute, etc.....	120,957	171,358	242,493	176,365	229,212
Insignes.....	15,415	9,806	8,316	18,535	15,013
Résine.....	1,442	11,661	63,824	25,674	17,484
Rubans.....	483,160	655,100	489,826	476,667	649,924
Papier de sable, de verre, d'émeri et de silic.	2,118	2,722	6,475	12,486	9,631
Sauces, catsup et autres..	13,662	101,446	127,220	146,609	173,966
Bâtim., navi. (et art. de rép. de)	-	-	3,543	-	12,235
Enseign., tous matériaux, et lettr. pour enseignes.	11,264	13,843	15,638	24,495	21,494
Soie et articles en soie..	1,921,378	2,536,475	2,849,878	3,035,697	3,824,995
Ardoise.....	2,549	1,226	1,541	7,603	12,874
Savon—					
Savon commun.....	4,987	8,202	10,597	18,292	21,503
Savon de Marseille....	3,200	3,137	2,861	10,338	11,066
Savon de toilette.....	46,434	49,407	62,138	60,663	75,033
Autres savons, poudres, etc.....	5,800	9,502	21,646	28,555	35,939
Total.....	60,421	70,248	97,242	117,848	143,541
Epices.....	126,658	111,434	141,867	135,343	144,307
Lunettes, monocles, mon- tures, etc.....	443	1,662	4,231	4,309	2,217
Spiritueux—					
Cognac, y compris co- gnac artificiel, etc....	14,533	8,972	11,036	12,661	18,328
Gin de toute sorte.....	125,166	137,986	153,873	184,410	222,987
Rhum.....	32,141	36,703	36,484	42,922	48,604
Whiskey.....	1,223,665	1,427,121	1,707,638	2,181,482	2,639,691
Autres spiritueux.....	29,746	38,764	57,136	69,620	80,587
Total.....	1,425,251	1,649,546	1,966,167	2,491,095	3,010,197
Amidon.....	22,359	21,640	24,565	24,395	27,684
Doublure en toile pour fabrication de bottes en caoutchouc.....	8,296	14,440	46,967	60,490	44,695
Pierre ouvrée.....	137,089	133,858	170,648	168,992	187,294
Paille ouvrée.....	811	317	2,016	1,110	3,030
Sucre et sirop.....	891,472	1,104,430	981,910	657,941	537,544
Bonbons et confiserie....	249,004	426,505	646,075	841,574	1,064,070
Glucose et saccharine....	80,523	29,872	9,873	3,572	6,507
Mélasses.....	-	-	7,773	31,985	40,992
Instruments chirurgicaux et dentaires.	23,694	33,843	40,638	33,536	40,156

COMMERCE.

15.—Importations.—Quantité et valeur des produits du Royaume-Uni importés pour consommation au Canada, groupés par catégories, dans les cinq années fiscales 1909-1913—suite.

Articles principaux par catégories.	QUANTITÉ.				
	1909.	1910.	1911.	1912.	1913.
V. Articles fabriqués—suite.					
Rubans à mesurer.....	-	-	-	-	-
Dents artificielles.....	-	-	-	-	-
Étain et articles en étain—					
Étain en blocs, en gueuse, en barres... quint.	19,704	17,140	21,246	22,855	21,135
Étain en plaques et en lames..... quint.	396,553	551,361	505,586	249,472	160,921
Étain en feuilles. livres	5,508	3,990	6,684	10,157	12,204
Étain, tous articles en..	-	-	-	-	-
Total.....	-	-	-	-	-
Tabac et ses produits—					
Cigarettes..... livres	23,012	17,585	31,742	42,999	51,034
Cigares..... “	1,146	1,782	2,542	694	2,239
Tabac coupé.... “	142,403	240,540	316,350	325,378	489,807
Autres tabacs et produits du tabac. livres	17,883	23,627	33,628	50,630	74,572
Total..... “	184,444	283,534	384,262	419,701	617,652
Pipes.....	-	-	-	-	-
Traîneaux (trawl) et cuillères à traîneaux.....	-	-	-	-	-
Malles et valises, boîtes à chapeaux, etc.....	-	-	-	-	-
Térébenth. en esprit. gal.	3,219	13,900	14,883	5,052	5,162
Ficelle et art. en ficelle..	-	-	-	-	-
Parapluies, ombrelles et parasols.....	-	-	-	-	-
Non dénommés.....	-	-	-	-	-
Vernis, laques, vernis gras, etc..... gal.	19,685	20,375	20,016	18,296	19,372
Vinaigre..... “	83,459	92,767	118,617	147,548	154,781
Montres, boîtes de montres, mouvem., verres..	-	-	-	-	-
Cire (articles en).....	-	-	-	-	-
Sangles, élastiques et non élastiques.....	-	-	-	-	-
Fouets, courroies, et lanières.....	-	-	-	-	-
Corniches de fenêtres, bâtons, stores, rouleaux..	-	-	-	-	-
Vins, non mousseux. gal.	15,013	15,849	16,305	19,960	25,606
Vins, mousseux.... douz.	651	1,320	1,682	1,768	2,023
Bois et ouvrages en bois..	-	-	-	-	-
Laine et articles en laine—					
Cachemire, draps et doeskins..... vgs.	3,496,857	4,473,451	4,995,009	4,922,705	4,705,840
Etoffes à robes et pardessus..... vgs.	1,334,680	2,000,343	1,756,665	1,552,652	1,422,145
Tweeds..... “	1,791,453	2,748,407	2,573,435	2,252,310	2,535,272

IMPORTATIONS DU CANADA.

15.—Importations. — Quantité et valeur des produits du Royaume-Uni importés pour consommation au Canada, groupés par catégories, dans les cinq années fiscales 1909-1913—suite.

Articles principaux par catégories.	VALEUR.				
	1909.	1910.	1911.	1912.	1913.
V. Articles fabriqués—suite.	\$	\$	\$	\$	\$
Rubans à mesurer.....	2,334	4,221	3,677	2,465	3,976
Dents artificielles.....	8,231	12,012	18,277	10,715	15,009
Étain et articles en étain— Étain en blocs, en gueu- se, en barres.....	568,318	507,101	722,416	943,231	983,942
Étain en plaques et en lames.....	1,199,358	1,639,170	1,655,934	896,520	582,610
Étain en feuilles.....	855	1,706	2,211	4,123	4,584
Étain, tous articles en....	49,877	67,585	91,975	111,196	126,641
Total.....	1,818,408	2,215,562	2,472,536	1,955,070	1,697,777
Tabac et ses produits—					
Cigarettes.....	53,731	46,656	81,483	104,502	117,728
Cigares.....	3,213	5,633	10,783	2,628	8,012
Tabac coupé.....	111,610	163,957	215,940	256,083	370,803
Autres tabacs, et pro- duits de.....	7,662	9,853	14,169	20,512	27,936
Total.....	176,216	226,099	322,375	383,725	524,479
Pipes.....	336,286	348,278	450,824	500,688	479,157
Traîneaux (trawl) et cuil- lères à traîneaux.....	19,332	21,942	28,398	23,013	32,734
Malles et valises, boîtes à chapeaux, etc.....	18,165	24,093	22,952	21,766	26,233
Térébenthine en esprit....	1,657	7,525	8,859	3,449	3,038
Ficelle et art. en ficelle..	7,676	7,552	10,299	10,936	14,371
Parapluies, ombrelles et parasols.....	80,240	87,945	99,543	75,186	98,333
Non dénommés.....	28,821	40,259	68,132	57,762	81,028
Vernis, laques, vernis gras, etc.....	41,603	42,236	41,961	38,612	39,066
Vinaigre.....	32,511	37,453	45,398	57,458	63,267
Montres, boîtes de mon- tres, mouvements, ver- res, etc.....	21,446	52,338	89,860	120,808	144,712
Cire (articles en).....	17,629	18,009	37,886	24,884	34,720
Sangles élastiques et non élastiques.....	33,709	56,444	61,835	65,606	56,831
Fouets, courroies et la- nières.....	4,617	4,323	6,014	7,608	5,420
Corniches de fenêtres, bâ- tons, stores, rouleaux....	18,932	45,093	47,175	60,978	60,118
Vins, non mousseux.....	27,183	30,920	31,152	38,053	46,886
Vins, mousseux.....	7,693	17,480	22,635	24,159	24,436
Bois et ouvrages en bois..	80,945	96,703	129,517	147,768	157,266
Laine et articles en laine— Cachemire, draps et doe- skins.....	2,361,030	3,157,300	3,264,638	3,262,837	3,018,211
Etoffes à habits et par- dessus.....	1,004,864	1,472,709	1,317,320	1,288,354	1,177,298
Tweeds.....	1,179,858	1,812,550	1,655,429	1,499,027	1,439,763

COMMERCE.

15.—Importations.—Quantité et valeur des produits du Royaume-Uni importés pour consommation au Canada, groupés par catégories, dans les cinq années fiscales 1909-1913—suite.

Articles principaux par catégories.	QUANTITÉ				
	1909.	1910.	1911.	1912.	1913.
V. Articles fabriqués—fin.					
Laine et articles en laine—					
Effets tricotés, vêtem. de dessous tricotés...	-	-	-	-	-
Chaussettes et bas de tout. sortes douz. prs.	471,178	674,828	888,853	631,422	797,640
Fil de laine composés en tout ou en partie de laine filée ou peignée, de poil de chèvre, etc. livres	1,693,534	2,845,293	3,783,979	3,487,369	4,012,731
Fil de laine filée ou peignée livres	252,538	420,386	377,305	406,729	450,745
Tissus et confect. comp. en tout ou en part. de laine filée ou peignée, etc.	-	-	-	-	-
Vêtements de femmes et d'enfants.....	-	-	-	-	-
Confections et vêtements.....	-	-	-	-	-
Autres lainages.....	-	-	-	-	-
Total.....	-	-	-	-	-
Fils, n.a.s..... livres	142,828	213,129	236,509	325,240	316,871
Zinc, et articles en zinc...	-	-	-	-	-
Autres matières fabriq...	-	-	-	-	-
VI. Produits minéraux.					
Argiles.....	-	-	-	-	-
Houille, anthrac. et poussière.....tonnes	36,693	38,991	31,375	33,972	28,680
Charb. bitumineux. "	59,067	37,071	12,211	10,170	11,284
Emeri en blocs, pulvérisé ou moulu.....	-	-	-	-	-
Gravier et sable...tonnes	17	369	14	2,439	1,003
Pierres lithographiques non gravées.....	-	-	-	-	-
Marbre, scié seulement...	-	-	-	-	-
Eaux minér. et gazeuses .	-	-	-	-	-
Minéraux—					
Alumine ou oxyde d'aluminium..... quint.	948	-	-	-	-
Litharge..... "	8,456	5,981	6,401	4,723	9,989
Autres minéraux.....	-	-	-	-	-
Huiles minérales—					
Huiles de charbon et de pétrole distillée, purifiée ou raffinée. gal.	12,074	14,916	9,549	2,658	1,446
Huiles, produits du pétrole..... gal.	2,788	672	4,542	17,819	22,949
Huiles lubrifiantes, composées de pétrole, en tout ou en partie. gal.	3,769	9,333	9,382	15,695	29,364
Huiles, autres... "	6,653	121,337	805	855	1,643

IMPORTATIONS DU CANADA.

15.—Importations.—Quantité et valeur des produits du Royaume-Uni importés pour consommation au Canada, groupés par catégories, dans les cinq années fiscales 1909-1913—suite.

Articles principaux par catégories.	VALEUR.				
	1909.	1910.	1911.	1912.	1913.
V. Articles fabriqués—fin.	\$	\$	\$	\$	\$
Laine et articles en laine—					
Effets tricotés, vêtements tricotés.....	333,746	568,686	748,000	788,971	1,192,763
Chaussettes et bas de toutes sortes.....	836,991	1,248,013	1,561,242	1,135,909	1,510,742
Fil de laine composés en tout ou en partie de laine filée ou peignée, de poil de chèvre, etc.....	879,450	1,416,884	1,888,821	1,862,305	2,199,684
Fil de laine filée ou peignée.....	139,834	192,165	171,994	205,472	252,972
Tissus et confect. composés en tout ou en partie de laine filée ou peignée, etc.....	3,317,548	4,986,341	5,348,950	5,905,784	8,965,662
Vêtements de femmes et d'enfants.....	137,684	124,149	172,049	186,662	184,369
Confections et vêtements.....	465,164	574,565	828,576	999,298	1,288,295
Autres lainages.....	2,315,326	3,368,520	3,756,241	3,991,908	4,833,748
Total.....	13,021,495	18,921,882	20,713,260	21,126,527	26,063,507
Fils, n.a.s.....	31,313	43,338	42,296	65,164	70,610
Zinc, et articles en zinc...	145,223	237,964	92,949	86,526	151,834
Autr. matières fabriquées	501,348	476,552	656,524	721,509	839,769
VI. Produits minéraux—					
totaux.....	1,464,513	1,346,498	1,597,181	1,869,026	2,248,175
Argiles.....	79,896	100,316	136,236	124,388	119,111
Houille, anthrac. et poussière.....	147,159	156,311	138,176	151,249	123,685
Charbon bitumineux.....	140,043	91,212	19,903	20,191	32,418
Emeri en blocs, pulvérisé ou moulu.....	2,034	1,128	2,598	1,758	2,643
Gravier et sable.....	37	1,813	53	1,514	4,544
Pierres lithographiques non gravées.....	1,753	661	561	—	—
Marbre, scié seulement...	415	2,405	2,874	1,577	4,526
Eaux minér. et gazeuses..	12,976	27,406	25,226	36,910	66,204
Minéraux—					
Alumine ou oxyde d'aluminium.....	800	—	—	—	—
Litharge.....	25,071	17,672	21,004	16,830	3,020
Autres minéraux.....	10,399	13,638	11,947	12,240	18,214
Huiles minérales—					
Huile de charbon et de pétrole distillée, purifiée ou raffinée.....	3,090	3,853	2,457	391	385
Huiles, produits du pétrole.....	714	176	1,441	5,653	5,037
Huiles lubrifiantes, composées de pétrole, en tout ou en partie....	770	1,836	1,983	3,178	5,861
Huiles, autres.....	540	4,717	631	368	620

COMMERCE.

15.—Importations.—Quantité et valeur des produits du Royaume-Uni importés pour consommation au Canada, groupés par catégories, dans les cinq années fiscales 1909-1913.

Articles principaux par catégories.	QUANTITÉ.				
	1909.	1910.	1911.	1912.	1913.
VI. Produits minéraux—fin.					
Minerais de métaux t. sorte., y comp. le min. de cobalt..... quint.	476,600	260,811	123,528	221,739	1,000
Phosphate brut.....	-	-	-	-	-
Pierres précieuses, diamants non mont., pouss. de diam. ou pet. dia. et dia. noirs pour forets...	-	-	-	-	-
Sel..... quint.	1,373,390	1,292,278	1,179,609	1,201,780	1,310,663
Pierres, dalles, granit, pierre de taille, brute etc..... tonnes	640	506	348	113	-
Pierre, granit, sciée seulement..... tonnes	6	125	2	118	-
Blanc d'Espagne... quint.	99,533	192,801	229,002	244,092	231,968
Autres produits minéraux.	-	-	-	-	-
VII. Produits divers, totaux.					
Articles produits ou fabriqués au Canada, revenus après avoir été exportés.	-	-	-	-	-
Articles pour l'usage du Gouverneur-général....	-	-	-	-	-
Articles pour l'armée et la marine.....	-	-	-	-	-
Articles sortant des entrepôts pour ravitaillement des navires.....	-	-	-	-	-
Sérums ou produits bactériologiques.....	-	-	-	-	-
Barils ou colis renvoyés..	-	-	-	-	-
Cabinets de monnaies, collect. de médail, etc..	-	-	-	-	-
Café, vert..... livres	831,733	1,323,917	900,757	954,537	1,583,154
Modèles d'inventions et autres améliorations...	-	-	-	-	-
Peintures à l'huile et à l'aquarelle.....	-	-	-	-	-
Effets de colon.....	-	-	-	-	-
Eponges.....	-	-	-	-	-
Thé..... livres	9,736,188	9,650,150	10,077,220	16,531,211	13,937,870
Autres articles divers....	-	-	-	-	-
Monnaies et lingots—					
Monnaies, canadiennes, britanniques et pièces d'or étrangères.....	-	-	-	-	-
Or, lingots, en blocs, en barres, en pépites, en lames, en plaques, non ouvrés.....	-	-	-	-	-
Argent, lingots, en blocs, en barres, en pépites, en lames, en plaques, non ouvrés.....	-	-	-	-	-

IMPORTATIONS DU CANADA.

15.—Imports.—Quantité et valeur des produits du Royaume-Uni importés pour consommation au Canada, groupés par catégories, dans les cinq années fiscales 1909-1913—fin.

Articles principaux par catégories.	VALEUR.				
	1909	1910.	1911.	1912.	1913.
VI. Produits minéraux—fin.	\$	\$	\$	\$	\$
Minerais de métaux t. sortes, y comp. le min. de cobalt.....	57,852	29,334	22,347	43,850	975
Phosphate brut.....	268	-	1,125	154	-
Pierres précieuses, diam. non montés, pouss. de diam., ou pet. diam. et diam. noirs pour foret..	632,406	542,484	852,524	1,063,125	1,446,401
Sel.....	277,375	256,442	236,915	240,701	273,035
Pierres, dalles, granit, pierre de taille, brute, etc.....	2,777	2,048	2,278	1,296	3,412
Pierre, granit, scié seulement.....	98	826	13	911	974
Blanc d'Espagne.....	27,522	68,767	84,539	87,521	90,383
Autres produits minéraux	40,518	23,453	32,350	55,221	46,727
VII. Produits divers, totaux.	4,199,593	5,029,854	6,499,309	8,652,870	8,444,823
Articles produits ou fabriqués au Canada, revenus après avoir été exportés.	196,357	129,566	90,632	132,645	59,099
Articles pour l'usage du Gouverneur-général....	6,998	5,705	6,332	44,087	18,481
Articles pour l'armée et la marine.....	703	585	1,986	9,192	3,402
Articles sortant des entrepôts pour ravitaillem. des navires.....	71,333	60,624	31,126	23,052	21,121
Sérums ou produits bactériologiques.....	12,566	7,583	17,870	12,438	20,635
Barils ou colis renvoyés..	3,501	117	9,618	11,714	23,687
Cabinets de monnaies, collect. de médail., etc.	137	363	297	198	1,210
Café, vert.....	117,181	179,671	122,371	159,038	293,515
Modèles d'inventions et autres améliorations..	1,319	2,117	3,625	1,840	4,905
Peintures à l'huile et à l'aquarelle.....	265,767	355,470	429,274	413,518	382,540
Effets de colon.....	1,799,285	2,525,754	4,024,707	4,712,943	4,850,843
Eponges.....	4,192	9,970	7,015	13,395	11,078
Thé.....	1,708,267	1,720,267	1,701,267	3,077,804	2,620,212
Autres articles divers....	11,144	18,189	51,392	40,196	126,269
Monnaies et lingots—					
Monnaies, canadiennes, britanniques et pièces d'or étrangères....	13	13,127	561	226	6,210
Or, lingots, en blocs, en barres, en pépites, en lames, en plaques, non ouvrés..	331	110	1,148	436	113
Argent, lingots, en blocs, en barres, en pépites, en lames, en plaques, non ouvrés.....	499	631	88	148	908

COMMERCE.

16.—Imports.—Quantité et valeur des produits des Etats-Unis, importés pour consommation au Canada, groupés par catégories, dans les cinq années fiscales 1909-1913.

Articles principaux par catégories.	QUANTITÉ.				
	1909.	1910.	1911.	1912.	1913.
I. Produits agricoles.					
Cannes de bambou en longueur.....	-	-	-	-	-
Farineux aliment, etc.—					
Biscuits, tout. s., livres	272,661	236,114	479,175	360,209	487,287
Macaroni et verm. “	656,207	794,989	787,755	536,505	695,315
Riz, toutes sortes “	269,945	253,162	347,898	856,327	1,424,043
Farine de riz et de sagou..... “	43,725	81,035	56,375	9,461	47,232
Farineux, n.a.s... “	43,436	158,988	274,107	588,901	432,655
Total des farineux.. alimentaires, livres	1,285,974	1,524,288	1,945,310	2,351,403	3,086,532
Grains, et produits de—					
Fèves (haricots). boiss.	21,427	23,157	26,621	25,108	80,111
Maïs (blé d'Inde) pour distillation “	876,135	825,633	869,150	819,115	975,258
Maïs (blé d'Inde) “	5,414,088	6,583,893	11,522,028	15,118,888	8,883,292
Avoine..... “	58,628	23,361	12,199	77,282	203,542
Pois..... “	8,694	12,875	20,689	22,892	59,199
Blé..... “	46,329	54,964	115,350	121,743	616,383
Autres grains... “	129,458	166,282	156,139	13,296	126,870
Total des grains “	6,554,759	7,690,165	12,722,176	16,198,324	10,944,655
Son, déch. de mout., etc.	-	-	-	-	-
Céréales préparées....	-	-	-	-	-
Farine de maïs (blé d'Inde)... barils	34,860	33,291	41,966	41,924	55,754
Farine d'avoine.. livres	27,219	9,260	5,270	9,006	70,710
Farine de blé... barils	38,758	31,398	60,695	47,152	59,081
Autr. prod. des grains	-	-	-	-	-
Total des prod. des grains.....	-	-	-	-	-
Grand total des farineux alimentaires..	-	-	-	-	-
Sorgho.....	-	-	-	-	-
Jones et rotins non ouvrés	-	-	-	-	-
Cidre..... gal.	1,060	3,870	5,988	1,444	3,517
Cacao, en fèves, non torréfié, broyé ou m. livres.	1,154,145	1,539,467	1,972,373	4,131,785	4,845,338
Noix de coco..... nomb.	187,724	188,536	205,642	524,482	524,186
Fibres, mexicaines, istle ou tampico..... quint.	1,304	2,035	1,323	1,249	2,261
Fibres, végétales, n.a.s “	3,756	7,620	5,607	4,862	6,351
Produits pour fleuristes..	-	-	-	-	-

IMPORTATIONS DU CANADA.

16.—Importations.—Quantité et valeur des produits des Etats-Unis, importés pour consommation au Canada, groupés par catégories, dans les cinq années fiscales 1909-1913—suite.

Articles principaux par catégories.	VALEUR.				
	1909.	1910.	1911.	1912.	1913.
I. Produits agricoles—	\$	\$	\$	\$	\$
.....Totaux..	19,890,388	21,233,419	27,337,161	33,755,606	35,097,375
Cannes de bambou en longueur.....	4,153	2,617	7,785	2,321	5,353
Farineux aliment., etc.—					
Biscuits, toutes sortes.	23,268	26,601	52,403	36,251	43,438
Macaroni et vermicelle.	30,566	37,871	38,178	28,191	34,462
Riz, toutes sortes.....	11,738	11,339	15,838	32,952	56,604
Farine de riz et de sagou.....	1,170	2,585	1,797	340	2,029
Farine, n.a.s.....	2,607	5,382	10,354	21,786	17,061
Total des farineux alimentaires.....	69,349	83,778	118,570	119,520	153,594
Grains et prod. des grains—					
Fèves (haricots).....	46,605	55,806	72,233	72,564	185,336
Mais (blé d'Inde) pour distillation.....	663,240	551,119	490,072	565,697	686,549
Mais (blé d'Inde).....	3,792,343	4,636,133	6,950,565	9,756,189	5,511,510
Avoine.....	29,277	13,833	7,524	41,034	80,579
Pois.....	24,518	35,406	67,800	83,203	174,924
Blé.....	40,951	55,139	98,631	103,953	549,545
Autres grains.....	85,941	101,635	97,102	10,735	86,124
Total des grains.....	4,682,875	5,449,071	7,783,927	10,633,375	7,274,567
Son, déch. de mout., etc.	76,914	218,222	29,437	33,023	16,344
Céréales préparées.....	229,756	240,862	316,512	216,628	322,835
Farine de maïs (blé d'Inde).....	116,933	106,322	122,635	125,030	176,804
Farine d'avoine.....	1,062	403	368	513	2,121
Farine de blé.....	168,810	156,001	245,155	199,388	267,541
Autr. prod. des grains	86,555	63,594	93,189	92,993	139,690
Total des prod. des grains.....	690,030	785,404	807,305	667,575	925,335
Grand total des farineux alimentaires..	5,432,254	6,318,253	8,709,802	11,420,470	8,353,496
Sorgho.....	246,080	395,375	366,945	419,267	372,322
Jones et rotins non ouvrés	12,561	13,317	11,771	9,774	56,362
Cidre.....	485	1,381	2,882	512	1,574
Cacao, en fèves, non torréfié, broyé ou moulu..	157,099	179,505	235,869	508,702	657,099
Noix de coco.....	5,817	6,110	9,403	18,929	16,415
Fibres, mexicaines, istle ou tampico.....	15,262	18,852	15,989	15,116	24,378
Fibres, végétales, n.a.s...	21,853	47,164	32,167	38,081	52,161
Produits pour fleuristes ..	41,677	42,581	57,784	46,179	51,795

COMMERCE.

16.—Importations.—Quantité et valeur des produits des Etats-Unis, importés pour consommation au Canada, groupés par catégories, dans les cinq années fiscales 1909-1913—suite.

Articles principaux par catégories.	QUANTITÉ.				
	1909.	1910.	1911.	1912.	1913.
I. Produits agricoles—fin.					
Fruits secs, amand. comp.					
Pommes sèches. . livres	74,529	79,705	140,094	279,688	339,758
Raisins de Corint. "	917,004	1,491,375	1,837,294	1,974,264	2,209,762
Dattes. "	1,999,830	1,954,368	2,930,549	3,006,374	3,453,111
Figues. "	706,515	940,070	914,951	1,345,338	1,041,028
Pruneaux. "	8,032,758 ¹	9,939,386 ¹	8,631,845 ¹	12,332,532 ¹	8,832,113 ¹
Raisins secs. "	6,882,963	7,355,831	10,707,181	12,891,044	17,888,503
Autres fruits secs "	3,114,593	3,805,712	4,380,845	3,862,797	5,091,467
Amand. tout sort. "	4,959,660	5,479,312	6,092,515	7,627,532	9,286,352
Total des fruits secs "	26,687,852	31,045,759	35,635,274	43,319,569	48,142,094
Fruits frais—					
Pommes. barils	56,561	59,071	150,748	194,969	319,726
Bananes. régimes	1,445,341	1,412,000	1,803,429	2,162,664	2,122,680
Petits fruits, toute sort.	-	-	-	-	-
Cerises. livres	316,800	318,680	333,031	504,504	969,986
Atocas. boiss.	12,957	40,854	40,014	31,898	49,853
Raisins. livres	1,904,706	2,137,500	2,900,288	4,772,417	5,068,048
Oranges, citr. et limons	-	-	-	-	-
Pêches. livres	6,386,937	4,797,066	8,137,846	8,970,646	14,579,107
Ananas. nomb.	2,592,060	3,885,897	3,295,023	3,543,313	4,123,501
Prunes. boiss.	74,838	69,529	89,808	97,246	151,648
Fruits, n.a.s.	-	-	-	-	-
Total des fruits frais.	-	-	-	-	-
Fruits conservés.					
Foin. tonnes	8,061	7,680	12,247	19,721	36,472
Chanvre, préparé ou non. quint.	39,327	31,390	43,880	36,114	33,070
Houblon. livres	778,628	627,715	777,499	1,089,069	1,225,795
Malt. boiss.	28,850	60,679	77,125	13,305	107,528
Huiles végétales. . gal.	1,614,975	2,455,696	2,464,945	2,339,698	4,037,224
Huiles végétales. . livres	404,861	379,057	276,179	223,751	228,784
Cornichons. . . . gal.	109,309	103,880	173,383	162,447	152,554
Plantes et arbres.	-	-	-	-	-
Semences, ardin et grande culture.	-	-	-	-	-
Graine de lin. . . . livres	21,952	101,136	594,104	8,097,320	282,184
Autr. semenc. ou graines.	-	-	-	-	-
Total des semences. .	-	-	-	-	-
Paille. tonnes	50	89	268	614	1,151
Sucre d'érable, et sirop d'érable. livres	9,233	7,057	11,222	14,870	23,934
Tabac, non manufacturé "	15,250,112	12,635,175	16,113,622	15,472,599	19,873,932
Légumes.	-	-	-	-	-
Autres produits agricoles.	-	-	-	-	-

¹ Y compris prunes avec noyaux.

IMPORTATIONS DU CANADA.

16.—Importations.—Quantité et valeur des produits des Etats-Unis, importés pour consommation au Canada, groupés par catégories, dans les cinq années fiscales 1909-1913—suite.

Articles principaux par catégories.	VALEUR.				
	1909.	1910.	1911.	1912.	1913.
I. Produits agricoles—fin.	\$	\$	\$	\$	\$
Fruits secs, amand. comp.					
Pommes sèches.....	4,534	6,461	11,260	29,887	16,520
Raisins de Corinthe....	44,537	67,721	105,646	126,069	140,649
Dattes.....	93,886	83,363	135,342	165,146	190,316
Figsues.....	33,731	48,620	45,639	76,100	60,512
Pruneaux.....	320,856 ¹	338,923 ¹	423,660 ¹	818,573 ¹	458,402 ¹
Raisins secs.....	372,338	318,937	537,154	841,036	882,529
Autres fruits secs....	184,712	235,549	286,887	352,530	346,692
Amandes, toutes sortes.	292,024	338,944	432,506	534,269	641,846
Total des fruits secs..	1,346,618	1,438,518	1,978,094	2,943,610	2,737,466
Fruits frais—					
Pommes.....	222,732	261,792	485,274	680,292	834,220
Bananes.....	1,386,089	1,359,789	1,760,289	2,057,407	2,347,047
Petits fruits, tout sort.	195,832	211,794	319,322	345,528	581,632
Cerises.....	33,990	40,376	42,870	65,868	102,855
Atocas.....	37,283	91,754	103,101	99,336	131,590
Raisins.....	105,433	112,218	149,693	229,639	282,521
Oranges, cit. et limons.	1,968,633	2,152,773	2,712,170	3,430,516	3,575,992
Pêches.....	163,941	155,139	218,564	299,913	330,589
Ananas.....	225,394	246,766	248,910	277,925	303,168
Prunes....	125,366	158,756	177,604	239,916	267,563
Fruits, n.a.s.....	168,728	175,356	245,103	315,079	385,423
Total des fruits frais.	4,633,421	4,966,522	6,462,900	8,041,419	9,142,600
Fruits conservés.....	54,330	56,590	117,316	248,655	465,101
Foin.....	125,299	141,956	230,393	305,350	485,564
Chanvre, préparé ou non.	243,899	182,016	250,710	190,725	185,997
Houblon.....	106,341	140,792	167,477	458,034	372,747
Malt.....	27,081	57,306	64,978	12,508	85,380
Huiles, végétales.....	592,582	1,032,473	1,205,286	1,016,840	1,885,758
Huiles, végétales.....	24,454	27,706	31,185	26,664	25,221
Cornichons.....	44,178	41,237	59,040	60,360	98,315
Plantes et arbres....	94,232	124,259	135,137	140,769	178,254
Semences, ardin et grand culture.....	1,116,007	1,006,289	1,135,156	708,503	1,120,081
Graine de lin.....	622	4,124	22,086	335,925	9,395
Autr. semences ou graines	15,334	24,660	44,480	21,690	37,058
Total des semences..	1,131,963	1,035,073	1,201,722	1,066,118	1,166,534
Paille.....	587	1,880	4,304	6,373	10,026
Sucre d'érable et sirop d'érable.....	1,399	717	1,398	2,233	2,678
Tabac, non manufacturé..	3,205,701	2,905,331	3,450,512	3,802,437	4,893,065
Légumes.....	779,964	1,001,085	1,354,322	2,137,057	2,396,093
Autres produits agricoles.	1,541,098	1,054,803	1,171,990	817,133	1,375,621

¹ Y compris prunes avec noyaux.

COMMERCE.

16.—Importations.—Quantité et valeur des produits des Etats-Unis, importés pour consommation au Canada, groupés par catégories, dans les cinq années fiscales 1909-1913—suite.

Articles principaux par catégories.	QUANTITÉ.				
	1909.	1910.	1911.	1912.	1913.
II. Animaux et leurs produits.					
Animaux, vivants—					
Bovins..... nomb.	2,750	1,201	3,322	3,210	7,361
Chiens..... “	360	317	285	630	759
Volailles domestiques, race pure..... nomb.	4,568	3,165	7,605	8,464	26,114
Porcs.....	—	—	—	—	—
Chevaux..... nomb.	4,032	7,238	7,989	20,744	17,537
Moutons..... “	42,978	35,852	68,683	192,553	229,757
Autres animaux.....	—	—	—	—	—
Total des anim. viv..	—	—	—	—	—
Os bruts et moulus, etc..... quint.	61,535	46,644	44,837	56,750	59,732
Soies de cochon... livres	40,331	75,897	82,531	69,043	70,863
Oeufs..... douz.	1,092,333	750,476	2,212,727	7,476,247	13,158,538
Plumes.....	—	—	—	—	—
Pelletteries brutes.....	—	—	—	—	—
Pelletteries ouvrées en tout ou en partie.....	—	—	—	—	—
Graisse animale et oléo- stéarine..... livres	1,023,002	1,907,195	1,880,046	2,267,460	1,639,507
Graisse brute..... “	11,498,765	11,149,049	11,739,124	12,596,120	13,245,724
Pois, nettoyés ou non, livres	552,173	360,628	521,162	620,835	789,637
Crim de cheval..... “	40,178	81,629	100,092	137,912	243,224
Pelletteries pour chapeliers	—	—	—	—	—
Peaux et pelletteries brutes..... livres	—	9,078,964	14,239,635	16,781,822	18,019,964
Miel..... “	91,577	160,322	163,523	191,621	351,39.
Lait, condensé..... “	755,721	237,643	157,809	118,299	219,881
Huiles, animales... gal.	26,061	31,992	62,422	111,241	109,702
Denrées—					
Beurre..... livres	473,805	61,081	293,937	929,318	1,100,431
Fromage..... “	231,811	215,741	202,137	262,352	371,454
Saindoux et composition de saind., etc... livres	13,020,924	11,558,994	8,877,743	8,969,298	13,417,325
Viandes—					
Bacon et jambon, épau- les et côtés... livres	5,877,303	5,453,257	4,921,145	11,223,961	13,501,736
Boeuf salé..... “	1,300,507	1,445,272	1,161,492	1,952,009	1,005,607
Conserv. de viandes, de volailles et de gi- bier..... livres	203,831	278,682	432,586	504,605	692,658
Ext. de viande, “fluid beef”, etc.....	—	—	—	—	—
Mout. et agneau fr. liv.	317,795	716,753	947,430	1,665,892	4,284,300
Porc (viande de). “	10,501,089	8,900,138	7,092,271	6,124,099	10,191,235
Volaille et gibier.....	—	—	—	—	—
Autres viandes.. livres	1,204,779	1,272,474	2,014,351	3,998,150	3,642,542
Total des viandes..	—	—	—	—	—
Présure.....	—	—	—	—	—
Enveloppes de saucisses..	—	—	—	—	—
Soie brute, etc.....	—	—	—	—	—
Cire d'abeilles..... livres	42,065	59,909	79,710	90,213	80,024
Laine..... “	1,203,308	807,855	876,406	963,720	1,097,799
Autres produits.....	—	—	—	—	—

IMPORTATIONS DU CANADA.

16.—Importations.—Quantité et valeur des produits des Etats-Unis, importés pour consommation au Canada, groupés par catégories, dans les cinq années fiscales 1909-1913—suite.

Articles principaux par catégories.	VALEUR.				
	1909.	1910.	1911.	1912.	1913.
II. Animaux et leurs produits totaux	\$ 9,813,929	\$ 11,836,463	\$ 12,295,021	\$ 16,746,586	\$ 21,671,491
Animaux vivants—					
Bovins	61,467	57,750	105,727	108,725	187,904
Chiens	12,426	11,063	10,271	30,250	29,600
Volailles domestiques, race pure	9,390	11,298	20,514	28,740	40,296
Porcs	725	2,464	4,353	1,217	2,879
Chevaux	610,760	779,656	966,754	2,149,317	1,862,358
Moutons	176,952	131,775	230,206	579,130	627,127
Autres animaux	51,481	91,982	158,997	249,031	154,801
Total des anim. viv.	923,201	1,085,988	1,496,822	3,146,410	2,904,965
Os bruts et moulus, etc.	77,862	59,790	60,143	77,277	75,733
Soies de cochon	35,381	49,392	61,023	53,730	71,824
Oeufs	236,304	177,577	417,857	1,613,108	2,776,070
Plumes	12,330	30,163	11,734	50,706	57,053
Pelleteries brutes	1,939,755	2,986,914	2,290,932	2,681,415	3,561,227
Pelleteries ouvrées en tout ou en partie	169,789	272,698	204,982	289,342	325,113
Graisse animale et oléo- stéarine	44,444	94,943	99,835	111,015	85,123
Graisse brute	640,478	682,917	841,731	797,427	867,433
Poils nettoyés ou non	54,607	72,747	116,092	103,177	89,132
Crin de cheval	27,766	56,539	85,544	91,952	125,547
Pelleteries pour chapeliers	35,499	52,191	65,936	96,529	89,905
Peaux et pelleteries brutes	1,443,971	1,751,958	2,237,666	2,613,259	3,161,663
Miel	13,048	20,615	24,467	25,998	46,336
Lait, condensé	59,400	17,168	10,685	7,928	15,819
Huiles, animales	13,488	20,038	24,873	38,426	60,911
Denrées—					
Beurre	112,219	16,163	78,232	223,841	311,022
Fromage	43,316	45,319	39,134	47,616	76,619
Saindoux et composition de saindoux, etc.	1,271,379	1,410,806	1,075,704	844,506	1,472,084
Viandes—					
Bacon et jambon, épau- les et côtés	735,367	816,042	828,777	1,473,296	1,936,565
Boeuf salé	75,642	75,815	78,077	113,096	67,991
Conserv. de viande, de volaille et de gibier	29,890	45,114	70,983	88,046	128,544
Ext. de viande "fluid beef," etc.	41,394	53,705	70,917	132,859	197,520
Mouton et agneau frais	29,047	68,606	88,469	144,128	439,401
Porc (viande de)	862,043	930,049	746,794	479,703	1,025,035
Volaille et gibier	42,490	52,597	50,085	193,832	379,066
Autres viandes	143,036	174,415	295,503	494,753	537,923
Total des viandes	1,958,909	2,216,343	2,229,605	3,119,713	4,712,045
Présure	34,743	39,018	38,540	36,082	35,885
Enveloppes de saucisses	62,363	81,447	101,544	127,876	101,478
Soie brute	347,577	367,647	415,020	263,927	296,740
Cire d'abeilles	15,007	18,888	22,595	27,605	24,934
Laine	207,486	159,341	181,104	167,495	217,041
Autres produits	33,007	49,853	53,221	90,226	109,789

COMMERCE.

16.—Importations.—Quantité et valeur des produits des Etats-Unis, importés pour consommation au Canada, groupés par catégories, dans les cinq années fiscales 1909-1913—suite.

Articles principaux par catégories.	QUANTITÉ.				
	1909.	1910.	1911.	1912.	1913.
III. Produits des pêcheries					
Anchois et sardines boîtes	162,991	130,167	75,278	70,201	53,904
Morue (égrefin, lingue, merlan), tout esp. livres	907,097	785,490	415,782	700,013	354,821
Flétan (halibut).... "	1,090,247	1,152,138	1,524,945	2,280,120	2,387,455
Hareng..... "	95,784	116,618	365,665	371,283	187,054
Homard..... "	-	-	-	-	-
Maquereau..... "	7,763	6,642	14,646	8,766	13,968
Huitres..... "	-	-	-	-	-
Saumon..... livres	32,205	890,244	95,179	786,693	613,217
Pois. de mer, aut. s. "	21,592	45,876	11,687	23,249	219,620
Autres poissons, frais, ma- rinés, fumés, etc.....	-	-	-	-	-
Total, poissons.....	-	-	-	-	-
Huile de poisson—					
Morue..... gal.	-	-	104	352	3,522
Foie de morue... "	4,586	3,135	6,024	5,156	9,522
Phoque..... "	50	-	40	20	1,213
Autres huiles de poisson..... "	24,603	9,472	10,662	14,447	51,597
Total des huiles "	29,239	12,607	16,830	19,975	65,854
Autres prod. d. pêcheries.	-	-	-	-	-
IV. Produits forestiers.					
Liège.....	-	-	-	-	-
Manches de pelles "D" ..	-	-	-	-	-
Jantes de noyer ou de chô- ne sciées seulement, non façonnées.....	-	-	-	-	-
Billes à manches, à fonds, à douves et à bardeaux.....	-	-	-	-	-
Billetes de noyer.....	-	-	-	-	-
Rayons en noyer et en chêne.....	-	-	-	-	-
Moyeux de roues, etc....	-	-	-	-	-
Ivoire végétal.....	-	-	-	-	-
Piquets de clôture, et traverse de ch. de fer..	-	-	-	-	-
Bois en grume (billots) et bois rond, non façonné.	-	-	-	-	-
Bois équarri et scié, ma- driers et planches, etc..	-	-	-	-	-
Planches, madriers, voliges, etc..... M. pds.	57,753	92,283	216,026	430,740	443,502
Cerisier, noyer, etc " "	7,933	11,661	16,485	16,814	26,127
Acajou..... " "	1,084	1,381	2,625	2,364	3,378
Chêne..... " "	32,320	50,556	57,519	62,280	80,645
Pin résineux..... " "	42,317	42,341	94,048	91,441	118,868

IMPORTATIONS DU CANADA.

16.—Importations.—Quantité et valeur des produits des Etats-Unis, importés pour consommation au Canada, groupés par catégories, dans les cinq années fiscales 1909-1913—suite.

Articles principaux par catégories.	VALEUR.				
	1909.	1910.	1911.	1912.	1913.
	\$	\$	\$	\$	\$
III. Produits des pêcheries,					
totaux...	501,232	610,063	664,697	754,462	915,759
Anchois et sardines.....	14,929	10,871	6,366	5,337	5,322
Morue (égrefin, lingue, merlan), toutes espèces.	43,620	32,979	22,425	36,275	18,476
Flétan (halibut).....	45,423	53,769	76,441	107,678	123,371
Hareng.....	4,948	5,807	18,365	16,164	10,132
Homard.....	1,869	706	3,512	6,849	3,564
Maquereau.....	873	646	1,527	929	1,182
Huitres.....	300,794	362,351	378,907	405,218	404,647
Saumon.....	2,902	22,667	5,930	13,630	8,708
Poiss. demer, autres sortes	1,731	3,720	695	2,112	22,191
Autres poissons, frais, ma- rinés, fumés, etc.....	41,052	53,357	74,037	70,575	122,980
Total, poissons.....	458,141	546,873	588,205	664,767	795,573
Huile de poisson—					
Morue.....	—	—	26	110	1,330
Foie de morue.....	1,967	1,601	5,134	5,428	6,222
Phoque.....	4	—	25	11	672
Autres huiles de poisson	9,738	4,685	5,916	8,182	18,340
Total des huiles.....	11,709	6,286	11,101	13,731	26,564
Autr. prod. des pêcheries.	31,382	56,904	65,391	75,964	93,622
IV. Produits forestiers,					
totaux.....	6,204,843	8,050,772	12,775,449	15,030,290	20,016,029
Liège.....	54,463	50,818	47,246	21,446	27,360
Manches de pelles "D".....	42,948	30,454	49,906	54,517	69,112
Jantes de noyer ou de chê- ne, sciées seulement, non façonnées.....	29,175	61,037	57,776	112,883	112,238
Billes à manches, à fonds, à douves et à bardeaux.....	33,489	72,536	129,228	158,006	262,428
Billetes de noyer.....	36,115	44,616	62,552	93,556	86,246
Rayons en noyer et en chêne.....	99,369	185,928	239,309	234,828	308,820
Moyeux de roues, etc.....	54,562	88,333	100,272	142,924	136,020
Ivoire végétal.....	22,893	52,858	56,365	55,864	69,098
Piq. de clôtures et trav. de chemin de fer.....	641,839	663,825	1,197,805	1,115,132	1,856,711
Bois en grume (billots) et bois rond, non façonné..	536,482	530,381	698,388	786,423	997,099
Bois équarri et scié, ma- driers et planches, etc.—					
Planches, madriers, vo- liges, etc.....	1,208,650	1,951,220	3,812,072	5,672,396	7,011,936
Cerisier, noyer, etc.....	356,270	518,034	656,510	650,953	882,698
Acajou.....	128,735	153,645	309,252	280,991	429,973
Chêne.....	1,380,415	2,146,359	2,316,618	2,411,766	3,218,870
Pin résineux.....	1,049,668	1,028,483	2,111,818	1,929,923	2,435,376

COMMERCE.

16.—Imports.—Quantité et valeur des produits des Etats-Unis, importés pour consommation au Canada, groupés par catégories, dans les cinq années fiscales 1909-1913—suite.

Articles principaux par catégories.	QUANTITÉ.				
	1909.	1910.	1911.	1912.	1913.
IV. Produits forestiers.— fin.					
Bois équarri et scié, ma- driers et planches, etc.— fin.					
Bois à bâtir, fendu et scié.....	-	-	-	-	-
Bardeaux..... m.	5,556	5,076	5,570	63,112	143,633
Douves..... "	4,919	4,782	6,967	7,293	8,793
Noyer..... m. pds.	492	512	590	470	620
Frêne blanc..... "	1,284	1,246	2,426	2,961	3,859
Aut. bois équar. et scié	-	-	-	-	-
Total, bois équarri et scié.....	-	-	-	-	-
Bois de chauffage.. cord.	40,956	31,246	28,109	33,135	43,937
Autres produits forestiers	-	-	-	-	-
V. Articles fabriqués.					
Ale, bière et porter. gal.	657,817	679,683	847,359	1,004,773	1,473,919
Bière de gingembre.....	-	-	-	-	-
Artic. chirurg. antiseptiq.	-	-	-	-	-
Asphalte..... quint.	337,848	352,590	455,720	552,232	848,618
Poudre à pâte..... livres	473,814	528,584	416,038	531,533	651,451
Billes, queues et accessoi- res p. tables de bagatel.	-	-	-	-	-
Paniers.....	-	-	-	-	-
Courroies, tout. sort. cuir et caoutchouc exceptés.	-	-	-	-	-
Ceintures chirurg., ban- dages herniaires et susp.	-	-	-	-	-
Ceintur., tout. sort., n.a.s.	-	-	-	-	-
Cloches.....	-	-	-	-	-
Tables de billard... nomb.	681	776	1,366	2,492	775
Ficelle d'engergage livres	14,827,010	21,826,246	26,969,258	29,741,497	29,613,979
Ficelle d'engergage (arti- cles p. fabrication de)..	-	-	-	-	-
Cirage noir, pour souliers et cordonniers.....	-	-	-	-	-
Bleu p. buand., tout sorts.	-	-	-	-	-
Bateaux..... nomb.	476	597	596	793	669
Etamine.....	-	-	-	-	-
Livres, revues périodiq. et autres publications..	-	-	-	-	-
Lacets pour bottines, sou- liers et corsets.....	-	-	-	-	-
Bottines, souliers et pan- touffes, cuir et cautch.	-	-	-	-	-
non compris.....	-	-	-	-	-
Bretelles (et parties de)..	-	-	-	-	-

IMPORTATIONS DU CANADA.

16.—Importations.—Quantité et valeur des produits des Etats-Unis, importés pour consommation au Canada, groupés par catégories dans les cinq années fiscales 1909-1913—suite.

Articles principaux par catégories.	VALEUR.				
	1909.	1910.	1911.	1912.	1913.
IV. Produits forestiers,— fin.	\$	\$	\$	\$	\$
Bois équarri et scié, ma- driers, et planch., etc— fin.					
Bois à bâtir, fendu et scié	59,340	53,178	332,927	366,079	800,560
Bardeaux.....	14,345	10,457	11,368	123,102	276,905
Douves.....	174,346	149,553	195,354	215,482	305,329
Noyer.....	23,470	26,556	32,022	27,677	43,797
Frêne blanc.....	61,573	65,146	127,674	152,990	204,847
Autre bois équarri et scié.....	49,750	60,700	135,090	261,412	258,154
Total, bois équarri et scié.....	4,506,562	6,163,331	10,040,705	12,092,771	15,868,445
Bois de chauffage.....	125,122	89,171	77,922	108,321	149,677
Autres produits forestiers	21,824	17,484	17,975	53,619	72,775
V. Articles fabriqués, totaux.	93,723,441	131,691,421	169,933,386	201,111,934	285,197,846
Ale, bière et porter.....	315,181	327,474	410,715	569,108	868,362
Bière de gingembre.....	1,929	3,511	2,642	2,654	3,086
Artic. chirurg. antiseptiq.	48,702	69,785	93,747	95,175	141,986
Asphalte.....	324,512	324,550	415,743	504,809	709,621
Poudre à pâte.....	134,747	151,792	117,862	151,912	177,778
Billes, queues et accessoir. p. tables de bagatelles..	6,169	8,377	13,062	19,117	23,372
Paniers.....	24,950	32,552	36,206	40,691	49,087
Courroies, tout. sort., cuir et caoutchouc exceptés.	68,826	82,524	79,068	111,602	158,720
Ceintures chirurg. banda- ges herniaires et susp..	21,752	27,018	36,311	35,762	48,946
Ceintur., tout. sort., n.a.s.	41,622	42,163	50,680	64,885	75,585
Cloches.....	57,592	61,947	64,113	59,658	74,288
Tables de billard.....	38,621	33,741	49,533	72,331	53,401
Ficelle d'engerbage.....	1,459,268	1,745,143	2,088,433	2,127,714	2,311,211
Ficelle d'engerbage (arti- cles pour fabrication de)	11,769	40,695	19,608	28,042	24,744
Cirage noir, pour souliers et cordonniers.....	72,562	67,534	72,191	83,042	116,725
Bleu p. buand., tout. sort.	2,826	4,251	3,744	3,933	6,065
Bateaux.....	19,209	24,034	26,303	35,857	26,563
Étamine.....	11,672	18,148	20,061	18,650	19,417
Livres, revues périodiq. et autres publications..	2,382,093	2,659,949	3,013,026	3,510,163	4,300,775
Lacets pour bottines, sou- liers et corsets.....	16,513	25,576	18,376	18,232	42,788
Bottines, souliers et pan- touflés, cuir et caoutch. non compris.....	34,439	40,163	30,296	25,808	40,261
Bretelle (et parties de)...	26,696	44,731	43,896	43,174	63,848

COMMERCE.

16.—Imports.—Quantité et valeur des produits des Etats-Unis, importés pour consommation au Canada, groupés par catégories, dans les cinq années fiscales 1909-1913—suite.

Articles principaux par catégories.	QUANTITÉ.				
	1909.	1910.	1911.	1912.	1913.
V. Articles fabriqués—suite.					
Bronze et art. en bronze—					
Bronze, débris de, quint	15,193	14,084	24,069	30,499	43,617
Bronze, en blocs, lingots ou en gueuse... quint.	796	1,142	3,871	17,496	19,820
Bronze tubulaire, non poli, etc..... livres	481,975	771,088	878,816	1,226,895	1,621,989
Bronze, barres et feuil- les p. la fabric. quint.	11,170	24,481	30,054	35,489	53,254
Bronze, fil de.... livres	156,517	220,591	214,491	210,039	371,753
Bronze, autre.....	-	-	-	-	-
Total des articles en bronze.....	-	-	-	-	-
Briques, tuiles et articles en argile, n.a.s.....	-	-	-	-	-
Brique à feu.....	-	-	-	-	-
Gomme anglaise, dextrine, crème adhés., etc. livres	409,456	679,375	691,990	840,714	1,506,466
Balais, épousset. et brosses	-	-	-	-	-
Boutons.....	-	-	-	-	-
Chandelles..... livres	299,295	398,913	438,758	498,152	528,456
Canne, joncs, ou rotins, fendus ou préparés....	-	-	-	-	-
Charbons de plus de 6 pes. de circonf..... nomb.	6,263	992,463	1,111,669	1,049,210	1,601,319
Véhicules—					
Cabriolets, voitures d'a- grément, etc... nomb.	853	995	1,285	1,518	1,903
Grosses voitures de rou- la., camions, etc. nom.	3,551	5,924	12,442	13,351	13,936
Wagons de tout sort "	1,201	3,104	4,817	7,019	15,096
Aut. véhic. et pièces de	-	-	-	-	-
Total.....	-	-	-	-	-
Tapis, n.a.s..... vgs.	568	36	1,440	920	2,747
Balais à tapis..... nomb.	132	976	1,773	1,450	3,570
Caisses enregistreuses nomb.	535	1,279	1,450	936	1,215
Celluloïde, et articles en	-	-	-	-	-
Ciment.....	-	-	-	-	-
Craie préparée.....	-	-	-	-	-
Chicorée séchée au four, torréfiée ou moull. livres	29,847	36,902	54,778	171,632	92,928
Vêtements d'église....	-	-	-	-	-
Horloges, boîtes d'horlo- ges, ressorts et mouve.	-	-	-	-	-
Essoreuses à linge. nomb.	12,764	11,588	8,587	11,045	12,108
Goudron et poix... gal.	1,984,361	2,020,480	2,838,512	1,163,680	1,172,539
Tapis de coco, nattes, etc..... livres	-	-	-	-	-
Cacao desséché.... "	2,572	2,859	4,528	18,732	2,124

IMPORTATIONS DU CANADA.

16.—Importations.—Quantité et valeur des produits des Etats-Unis, importés pour consommation au Canada, groupés par catégories, dans les cinq années fiscales 1909-1913—suite.

Articles principaux par catégories.	VALEUR.				
	1909.	1910.	1911.	1912.	1913.
V. Articles fabriqués—suite.	\$	\$	\$	\$	\$
Bronze et art. en bronze—					
Bronze, débris de.....	168,172	155,618	243,277	312,792	542,190
Bronze en blocs, lingots ou en gueuse.....	10,345	14,114	43,776	198,231	292,526
Bronze tubulaire, non poli, etc.....	107,901	153,440	174,169	236,010	348,747
Bronze, barres et feuil- les pour la fabrication	168,353	352,451	424,181	512,237	912,290
Bronze, fil de.....	25,784	36,014	36,529	31,232	66,847
Bronze, autre.....	736,875	918,817	1,295,072	1,470,976	2,199,142
Total des articles en bronze.....	1,217,430	1,630,454	2,217,004	2,761,478	4,361,742
Briques, tuiles et articles en argile, n.a.s.....	266,357	549,728	661,887	1,264,672	1,977,553
Brique à feu.....	295,879	448,632	791,202	754,202	882,569
Gomme anglaise, dextrine, crème adhésive, etc....	14,457	19,781	22,937	32,476	58,628
Balais, épousset. et brosses	135,147	180,493	207,357	226,840	300,986
Boutons.....	158,789	281,273	287,221	345,385	508,807
Chandelles.....	44,886	61,654	67,496	69,046	71,503
Canne, joncs, ou rotins, fendus ou préparés....	34,769	37,416	42,414	53,220	17,430
Charbons de plus de 6 pcs. de circonf.....	54,739	162,460	196,023	191,630	300,263
Véhicules—					
Cabriolets, voitures d'a- grément, etc.....	73,859	82,829	103,021	99,150	104,765
Grosses voitures de rou- lage.....	162,024	259,080	583,600	613,993	641,510
Wagons de toutes sortes	478,909	439,033	651,355	2,375,342	7,968,572
Aut. véhic. et pièces de	533,237	771,291	965,168	1,021,218	1,266,548
Total.....	1,248,029	1,552,233	2,303,144	4,109,703	9,981,395
Tapis, n.a.s.....	148	22	684	400	1,164
Balais à tapis.....	1,090	3,396	6,435	3,894	13,274
Caisses enregistreuses...	111,528	135,730	120,623	65,266	61,52
Celluloïde, et articles en	125,313	202,754	178,435	169,247	173,289
Ciment.....	250,932	54,678	264,046	678,036	1,777,535
Craie préparée.....	21,360	26,431	33,333	35,187	40,013
Chicorée séchée au four, torréfiée ou moulue....	2,305	2,775	3,718	9,680	6,092
Vêtements d'église.....	6,035	8,574	1,481	1,686	2,497
Horloges, boîtes d'horlo- ges, ressorts et mouvem.	249,370	294,982	349,420	366,758	528,942
Essoreuses à linge.....	31,901	31,901	25,219	33,253	36,405
Goudron et poix.....	105,296	101,950	163,244	70,321	74,619
Tapis de coco, nattes, etc.	544	648	2,017	2,918	2,785
Cacao desséché.....	363	384	560	3,184	294

COMMERCE.

16.—Imports.—Quantité et valeur des produits des États-Unis, importés pour consommation au Canada, groupés par catégories, dans les cinq années fiscales 1909-1913—suite.

Articles principaux par catégories.	QUANTITÉ.				
	1909.	1910.	1911.	1912.	1913.
V. Articles fabriqués—suite.					
Pâte de cacao, de chocolat, etc.... livres	1,339,241	1,858,557	1,818,374	1,324,770	712,206
Café torréfié ou moulu (extr. de), etc.... livres	708,089	637,399	631,304	593,514	784,434
Coke.....tonnes	456,591	700,081	762,827	641,224	709,966
Faux-cols et manchettes..	-	-	-	-	-
Peignes pour ornement et toilette.....	-	-	-	-	-
Cuivre, articles en—					
Cuivre en blocs, gueuse ou lingots.... quint.	26,045	45,558	46,562	53,497	50,716
Cuivre, en barres, ba- guett.roul., etc. quint.	109,616	150,616	196,541	268,863	298,656
Cuivre en lames, feuilles ou plaques.... quint.	22,405	29,994	32,930	31,111	43,774
Cuivre, tubes de, non polis, etc.... livres	180,976	174,116	287,882	278,531	481,438
Cuivre, fil de, simple, étamé ou plaqué livres	140,215	280,901	272,406	372,474	463,545
Cuivre, autre.... “	-	-	-	-	-
Total.....	-	-	-	-	-
Cordages de tout. sort liv.	714,223	1,006,399	895,996	1,221,538	1,507,146
Bouchons et autres arti- cles de liège.....	-	-	-	-	-
Corsets, agrafes de cor- set, etc.....	-	-	-	-	-
Costumes et décors pour théâtre.....	-	-	-	-	-
Cotonnades—					
Duck, gris ou blanc, plus de 8 onces par verge carrée..... vgs.	252,161	401,665	514,804	1,364,198	2,914,095
Broderies blanches et crème.....	-	-	-	-	-
Tissu de coton écreu, non blanchi..... vgs.	364,404	1,316,415	2,806,261	5,464,840	6,384,140
Tissus de coton blan- chi..... vgs.	1,987,096	2,544,079	3,530,717	4,415,608	6,725,206
Indiennes et tissus teints..... vgs.	5,739,483	7,708,250	7,718,660	11,196,760	15,109,374
Mouchoirs.....	-	-	-	-	-
Draps, couv.-pieds, taies d'oreillers, etc.....	-	-	-	-	-
Chemises en coton douz.	23,559	42,758	54,875	49,536	83,396
Fil de coton en bobines.	-	-	-	-	-
Fil de coton en éche- veaux..... livres	11,879	3,309	2,642	5,536	78,918
Vêtements.....	-	-	-	-	-
Dentelles, blanches et crème.....	-	-	-	-	-
Chausset. et bas douz.	20,548	43,942	128,804	109,227	147,306

IMPORTATIONS DU CANADA.

16.—Importations.—Quantité et valeur des produits des Etats-Unis, importés pour consommation au Canada, groupés par catégories, dans les cinq années fiscales 1909-1913—suite.

Articles principaux par catégories.	VALEUR.				
	1909.	1910.	1911.	1912.	1913.
V. Articles fabriqués—suite.	\$	\$	\$	\$	\$
Pâte de cacao, de chocolat, etc.....	312,667	400,616	399,364	287,382	151,631
Café torréfié ou moulu (extraits de), etc.....	101,760	99,190	99,602	104,895	191,676
Coke.....	1,072,853	1,689,938	1,886,127	1,634,102	2,022,312
Cols et manchettes.....	83,478	137,306	155,216	180,484	159,024
Peignes pour ornement et toilette.....	69,369	85,388	52,705	53,441	50,438
Cuivre, articles en—					
Cuivre en blocs, gueuse ou lingots.....	370,492	602,800	600,135	677,516	840,081
Cuivre, en barres, baguettes, rouleaux, etc	1,520,188	2,051,274	2,604,649	3,553,155	4,996,701
Cuivre en lames, feuilles ou plaques.....	365,026	477,281	523,831	504,383	852,783
Cuivre, tubes de, non polis, etc.....	41,206	38,342	63,862	61,244	115,375
Cuivre, fil de, simple, étamé ou plaqué.....	35,649	61,089	64,135	71,853	104,846
Cuivre, autre.....	78,743	116,265	193,891	220,465	369,909
Total.....	2,411,304	3,347,051	4,050,503	5,088,616	7,279,695
Cordage de toutes sortes.	90,050	113,599	113,003	144,422	193,791
Bouchons et autres articles en liège.....	43,270	79,103	122,807	152,046	261,275
Corsets, agrafes de corset, etc.....	221,060	344,838	380,824	480,248	567,283
Costumes et décors pour théâtres.....	7,908	2,371	3,590	7,035	4,246
Cotonnades—					
Duck, gris ou blanc, plus de 8 onces par verge carrée.....	62,141	121,064	195,334	450,164	891,935
Broderies, blanches et crème.....	30,863	45,618	29,491	33,530	43,791
Tissus de coton écreu non blanchi.....	26,384	93,668	188,852	274,217	369,547
Tissus de coton blanchi.	149,024	202,538	308,084	358,993	590,425
Indiennes et tissus teints.	518,968	757,249	843,091	1,167,528	1,561,693
Mouchoirs.....	5,743	8,649	5,039	6,677	6,050
Draps, couv.-pieds, taies d'oreillers, etc.....	14,974	36,359	41,535	54,997	87,750
Chemises en coton.....	119,332	294,427	266,788	264,225	449,832
Fil de coton en bobines.	143,958	217,592	234,608	231,522	257,696
Fil de coton en écheveaux.....	3,012	1,775	1,131	2,832	48,004
Vêtements.....	419,878	765,466	923,213	1,505,377	1,921,236
Dentelles, blanches et crème.....	17,985	35,961	36,156	40,182	57,782
Chaussettes et bas.....	18,269	40,701	123,163	116,647	167,276

COMMERCE.

16.—Importations.—Quantité et valeur des produits des Etats-Unis, importés pour consommation au Canada, groupés par catégories, dans les cinq années fiscales 1909-1913—suite.

Articles principaux par catégories.	QUANTITÉ.				
	1909.	1910.	1911.	1912.	1913.
V. Articles fabriqués—suite.					
Cotonnades—fin.					
Velours, tissus veloutés et peluches.... vgs.	111,413	105,859	121,794	115,217	122,797
Autres cotons.....	-	-	-	-	-
Total.....	-	-	-	-	-
Déchets de coton.. livres	2,892,897	2,977,895	3,277,738	3,537,463	4,102,237
Coton brut..... "	65,154,990	67,905,411	81,215,273	72,768,637	77,457,809
Fil de coton..... "	155,532	230,517	250,968	382,250	476,932
Crêpe.....	-	-	-	-	-
Rideaux et couv.-oreillers	-	-	-	-	-
Drogues, teintures, pro- duits chimiq., médecin.	-	-	-	-	-
Toiles pour courroies et tuyaux.....	-	-	-	-	-
Faïence et porcelaine....	-	-	-	-	-
Elastiques, ronds ou plats	-	-	-	-	-
Appareils élect., moteurs, etc.....	-	-	-	-	-
Crayons et pointes de charbon pour lampes électriques..... nomb.	2,750	2,197	3,649	1,522	3,050
Broderies, n.a.s.....	-	-	-	-	-
Roues d'émeri et articles en émeri.....	-	-	-	-	-
Colis de messageries....	-	-	-	-	-
Marchandises de fantaisie	-	-	-	-	-
Engrais chimiques.....	-	-	-	-	-
Articles de vannerie.....	-	-	-	-	-
Feux d'artifice.....	-	-	-	-	-
Hameçons, filets, seines, etc.....	-	-	-	-	-
Lin, chanvre, jute, et ar- ticles en.....	-	-	-	-	-
Meubles, bois, fer ou au- tres matériaux.....	-	-	-	-	-
Pelletteries et articles en fourrure.....	-	-	-	-	-
Verre et verrerie—					
Verre à vitre commun et incolore... pds. c.	430,074	612,364	1,426,561	1,617,328	10,130,199
Glaces non biseautées, en feuilles ou carreaux de pas plus de 7 pieds carrés.... pds. c.	53,417	43,700	33,696	183,991	282,198
Glaces non biseautées en feuilles ou carreaux de plus de 7 pieds et n'excédant pas 25 pds. carrés..... pds. c.	18,737	12,016	13,684	12,607	52,390

IMPORTATIONS DU CANADA.

16.—Importations.—Quantité et valeur des produits des Etats-Unis, importés pour consommation au Canada, groupés par catégories, dans les cinq années fiscales 1909-1913—suite.

Articles principaux par catégories.	VALEUR.				
	1909.	1910.	1911.	1912.	1913.
V. Articles fabriqués—suite.	\$	\$	\$	\$	\$
Cotonnades—fin.					
Velours, tissus veloutés et peluches... ..	30,673	32,415	39,131	38,319	38,378
Autres cotons... ..	433,754	599,212	774,867	1,014,931	1,413,694
Total... ..	1,994,958	3,162,694	4,010,483	5,560,141	7,905,089
Déchets de coton... ..	151,222	159,745	196,169	206,965	231,550
Coton brut... ..	6,592,853	9,361,021	11,749,302	7,929,407	8,735,191
Fil de coton... ..	117,359	169,239	170,118	244,146	215,240
Crêpe... ..	331	665	107	149	114
Rideaux et couv.-oreillers	47,716	95,860	85,414	80,143	93,021
Drogues, teintures, pro- duits chimiq., médecin.	5,953,976	6,729,043	8,044,174	8,066,129	8,986,840
Toiles pour courroies et tuyaux... ..	66,873	67,536	88,683	106,960	98,600
Faïence et porcelaine... ..	216,582	269,160	351,898	421,652	584,359
Elastiques, ronds ou plats	34,454	41,867	37,874	43,395	38,653
Appareils élect., moteurs, etc... ..	1,844,081	2,914,946	4,269,589	4,846,161	7,161,612
Crayons et pointes de charbon pour lampes électriques... ..	24,099	27,997	36,719	28,532	40,535
Broderies, n.a.s... ..	14,994	22,916	25,503	28,281	32,248
Roues d'émeri et articles en émeri... ..	46,978	73,368	95,464	105,559	140,137
Colis de messageries... ..	1,302,028	1,536,602	1,796,413	1,897,235	2,408,736
Marchandises de fantaisie	573,726	739,674	888,799	957,755	1,100,632
Engrais chimiques... ..	346,751	356,117	403,813	413,598	480,379
Articles de vannerie... ..	30,577	56,888	81,673	95,549	141,025
Feux d'artifice... ..	30,037	30,267	33,809	39,150	42,551
Hameçons, filets, seines, etc... ..	428,349	455,838	590,726	573,282	707,247
Lin, chanvre, jute, et ar- ticles en... ..	141,809	207,299	153,891	203,151	264,170
Meubles, bois, fer ou au- tres matériaux... ..	592,993	851,077	1,119,379	1,475,769	2,753,568
Pelleteries et articles en fourrures... ..	56,208	133,767	135,081	162,387	269,505
Verre et verrerie—					
Verre à vitre commun et incolore... ..	15,072	19,958	38,326	46,988	350,353
Glaces non biseautées, en feuilles ou carreaux de pas plus de 7 pieds carrés... ..	10,311	9,313	8,573	24,251	52,459
Glaces non biseautées, enfeuillesoucarreaux, de plus de 7 pieds et n'excédant pas 25 pds. carrés... ..	3,365	2,615	3,889	1,658	10,654

COMMERCE.

16.—Imports.—Quantité et valeur des produits des Etats-Unis, importés pour consommation au Canada, groupés par catégories, dans les cinq années fiscales 1909-1913—suite.

Articles principaux par catégories.	QUANTITÉ.				
	1909.	1910.	1911.	1912.	1913.
V. Articles fabriqués—suite.					
Verre et verrerie—fin.					
Autres glaces, n.a.spds. c.	2,973	16,231	40,140	41,568	75,033
Autre verre et verrerie...	-	-	-	-	-
Total.....	-	-	-	-	-
Agrafes pour gants, métal, agrafes et oeillets, etc..	-	-	-	-	-
Gants et mitaines.....	-	-	-	-	-
Or, argent, et articles en	-	-	-	-	-
Graisse pour essieux, liv.	2,626,462	2,819,675	3,489,431	3,455,372	4,968,898
Poudre à fusil et autres explosifs.....	-	-	-	-	-
Gutta percha, caoutchouc et articles en.....	-	-	-	-	-
Gutta percha, caoutchouc brut, etc..... livres	6,005,335	8,943,454	8,327,986	11,121,957	11,808,205
Poils, crins et articles de brosserie.....	-	-	-	-	-
Chapeaux, casquettes et bonnets.....	-	-	-	-	-
Rubans de chapelier (exc. cordons), bordures, des- sus et bords, etc.....	-	-	-	-	-
Encres.....	-	-	-	-	-
Fer et acier, et art. en—					
Instruments agricoles—					
Semoirs..... nomb.	3,574	5,423	6,885	7,040	7,629
Herses..... "	3,849	8,982	14,989	11,759	7,485
Moissonneuses et lieuses.... "	1,206	1,481	1,110	2,531	2,316
Charrues..... "	13,191	26,657	52,935	43,356	27,384
Aut instr. agric. et pièces détachées...	-	-	-	-	-
Cribles..... nomb.	622	1,198	1,282	2,866	3,291
Mach. portatives avec chaudières, et mach. de traction pour les trav. de la ferm. nomb.	600	1,210	2,137	3,831	3,994
Mach. à coudre.. "	10,965	15,525	13,366	14,549	17,763
Dactylographes.. "	6,047	9,312	11,214	16,643	18,120
Mot. à gazoline.. "	4,048	5,549	8,683	14,008	26,966
Fer ou acier en barres..... quint.	607,250	1,122,158	1,693,038	1,713,886	2,439,355
Billettes de fer ou acier ne pesant pas moins de 60 livres par verge linéaire..... quint.	63,401	409,286	584,422	1,478,612	1,613,677

IMPORTATIONS DU CANADA.

16.—Importations.—Quantité et valeur des produits des Etats-Unis, importés pour consommation au Canada, groupés par catégories, dans les cinq années fiscales 1909-1913—suite.

Articles principaux par catégories.	VALEUR.				
	1909.	1910.	1911.	1912.	1913.
V. Articles fabriqués—suite.	\$	\$	\$	\$	\$
Verre et verrerie—fin.					
Autres glaces, n.a.s....	653	3,854	11,172	8,081	17,209
Autre verre et verrerie.	645,577	853,192	1,029,648	1,242,167	1,644,674
Total.....	674,978	888,932	1,091,618	1,323,145	2,075,349
Agrafes pour gants, métal, agrafes et oeillets, etc.	132,669	177,725	197,339	212,139	264,303
Gants et mitaines.....	189,201	279,086	319,943	337,217	400,785
Or, argent, et articles en.	242,134	265,598	297,193	330,009	460,035
Graisse pour essieux.....	108,728	139,754	158,425	170,268	237,813
Poudre à fusil et autres explosifs.....	203,815	243,280	285,185	463,063	694,599
Gutta-percha, caoutchouc et articles en.....	682,919	1,007,491	1,410,790	1,591,308	2,716,240
Gutta-percha, caoutchouc brut, etc.....	2,409,220	4,142,403	4,470,347	4,967,218	5,637,479
Poils, crins et articles de brosserie.....	53,476	93,442	73,070	88,737	118,547
Chapeaux, casquettes et bonnets.....	906,199	1,080,310	1,173,654	1,498,934	1,911,510
Rubans de chapelier (exc. cordons), bordures, des- sus et bords, etc.....	26,600	57,089	64,127	59,720	76,454
Encres.....	113,690	133,168	112,005	102,912	117,097
Fer et acier, et art. en—					
Instruments aratoires—					
Semoirs.....	123,460	218,480	355,791	349,266	282,450
Herses.....	61,108	113,814	229,747	143,507	176,776
Moissonneuses et lieuses.....	129,775	165,759	115,794	264,890	215,129
Charrues.....	462,157	952,660	1,992,555	1,351,867	1,371,149
Autres instr. aratoire. et pièces détachées.	805,579	1,152,797	1,765,558	2,056,286	2,315,837
Cribles.....	359,869	628,218	740,550	1,404,455	2,175,811
Mach. portatives avec chaudière, et mach. de traction pour les trav. de la ferme....	791,911	1,799,880	3,574,179	6,021,052	7,312,480
Machines à coudre.....	191,622	303,699	319,040	313,044	400,646
Dactylographes.....	446,625	669,961	685,834	965,057	1,140,638
Moteurs à gazoline....	698,004	955,077	1,321,958	1,935,152	3,301,369
Fer ou acier en barres..	938,929	1,530,432	2,533,747	2,333,362	3,401,180
Billettes de fer ou acier ne pesant pas moins de 60 livres par verge linéaire.....	69,747	384,216	571,923	1,376,657	1,590,900

C O M M E R C E.

16.—Imports.—Quantité et valeur des produits des Etats-Unis, importés pour consommation au Canada, groupés par catégories, dans les cinq années fiscales 1909-1913—suite.

Articles principaux par catégories.	QUANTITÉ.				
	1909.	1910.	1911.	1912.	1913.
V. Articles fabriqués—suite.					
Fer et acier, et art. en- fin.					
Fer en gueuse... tonnes	30,146	57,912	151,349	122,565	237,043
Automobiles et voitures automotrices... nomb.	469	1,317	3,186	5,629	7,993
Automob., pièces détac	-	-	-	-	-
Rails de ch. de fer, en fer ou en acier... tonnes	17,701	38,218	29,645	89,827	149,849
Cornières en fer laminé ou en acier... quint.	305,592	703,617	872,274	1,091,402	1,706,826
Poutres, etc., en fer lam- iné ou en acier... quint.	786,102	1,099,468	1,563,340	2,445,044	3,735,265
Plaques en fer laminé ou en acier... quint.	104,740	213,397	432,973	419,019	818,955
Feuilles de fer laminé ou d'acier, polies ou non, du calibre 14 ou plus mince... quint.	188,070	376,769	419,063	509,529	1,314,347
Fer galvanisé ou acier en feuilles... quint.	127,521	266,687	168,879	241,459	557,006
Lames de fer ou d'acier découpées ou lamin. et cannelées... quint.	681,902	1,213,698	1,141,736	1,720,132	2,252,212
Ecrémeuses centrifuges et bols d'acier... quint.	-	-	-	-	-
Ecrémeuses centrif. et matér. p. leur fabric.	-	-	-	-	-
Baguettes de fer rondes n'excédant pas $\frac{3}{8}$ de pes. de diam... quint.	222,832	483,850	558,168	786,096	1,829,459
Plaques de chaud., de 30 pcs de large et $\frac{1}{4}$ de pc. d'épaisseur au minimum... quint.	129,303	286,174	298,539	317,615	424,975
Plaques de fer laminé ou d'acier de 30 pes. de larg, et de $\frac{1}{4}$ de pc. d'épaisseur au mi- nimum... quint.	207,617	483,030	759,444	680,507	1,118,945
Fil de fer ou d'acier à clôt., barbelé... quint.	198,894	326,817	338,187	376,518	446,122
Fil de fer galvanisé ou d'acier courbé ou non, calibres nos 9, 12 et 13... quint.	330,203	641,413	517,915	640,842	781,479
Autres articles en fer et en acier... quint.	-	-	-	-	-
Total... quint.	-	-	-	-	-
Ivoire (articles en)...	-	-	-	-	-

IMPORTATIONS DU CANADA.

16.—Importations.—Quantité et valeur des produits des Etats-Unis, importés pour consommation au Canada, groupés par catégories, dans les cinq années fiscales 1909-1913—suite.

Articles principaux par catégories.	VALEUR.				
	1909.	1910.	1911.	1912.	1913.
	\$	\$	\$	\$	\$
V. Articles fabriqués—suite.					
Fer et acier, et art. en fin.					
Fer en gueuse.....	491,529	340,178	2,084,729	1,517,214	2,988,119
Automobiles et voitures automotrices....	474,757	1,569,227	3,829,435	6,045,609	9,084,726
Automobiles, pièces détachées.....	116,719	254,862	494,264	850,906	763,129
Rails de chemin de fer, en fer ou en acier....	475,837	1,103,655	820,866	2,399,903	3,851,268
Cornières en fer laminé ou en acier.....	454,285	934,423	1,262,409	1,420,549	2,398,199
Poutres, etc., en fer laminé ou en acier....	1,133,540	1,380,832	2,134,678	3,036,097	4,954,886
Plaques en fer laminé ou en acier.....	168,922	306,814	642,479	592,772	1,186,790
Feuilles de fer laminé ou d'acier, polies ou non, du calibre 14 ou plus mince.....	467,187	914,705	999,318	1,172,984	3,052,323
Fer galvanisé ou acier en feuilles.....	387,752	825,443	507,681	668,857	1,537,464
Lames de fer ou d'acier découpées ou lamin. et cannelées.....	920,015	1,535,571	1,530,585	2,021,185	2,768,703
Ecrémeuses centrifuges et bols d'acier.....	443,170	487,261	263,384	236,311	350,518
Ecrémeuses centrif. et matér. p. leur fabric.	206,715	212,056	345,850	289,618	220,974
Baguettes de fer rondes n'excéd. pas 3/8 de pes. de diamètre.....	316,741	652,335	751,811	935,260	2,132,014
Plaques de chaudières de 30 pes. de larg. et 1/4 de pouces d'épais. au minimum.....	199,610	404,823	457,189	465,847	652,976
Plaques de fer laminé ou d'acier, de 30 pes. de largeur et de 1/4 de pouce de d'épaisseur au minimum.....	295,154	580,543	1,054,967	874,606	1,530,579
Fil de fer ou d'acier, barbelé.....	489,508	708,800	727,210	765,916	887,974
Fil de fer galvanisé ou d'acier courbé ou non, calibre nos 9, 12 et 13.	707,069	1,267,953	990,541	1,147,494	1,330,909
Autres articles en fer et en acier.....	18,547,209	25,185,685	35,233,399	43,369,668	63,852,175
Total.....	31,375,406	48,040,159	68,337,481	86,325,391	126,958,100
Ivoire (articles en).....	22,758	20,408	22,879	23,282	35,989

COMMERCE.

16.—Imports.—Quantité et valeur des produits des Etats-Unis importés pour consommation au Canada, groupés par catégories, dans les cinq années fiscales 1909-1913—suite.

Articles principaux par catégories.	QUANTITÉ.				
	1909.	1910.	1911.	1912.	1913.
V. Articles fabriqués—suite.					
Gelées, marmelad. et confitures..... livres	55,818	69,507	69,272	183,801	134,239
Bijouteries.....	-	-	-	-	-
Vieux cord., étoup. quint.	6,940	32,769	10,327	18,832	17,552
Etoff. de jute, n. teinte, vgs.	11,581	166,971	585,914	234,756	624,102
Toile de jute, non teinte, "	129,233	1,802	-	-	150,000
Fil de jute, de lin ou de chanvre, naturel, teint ou coloré..... verges	307,007	317,010	396,699	339,925	901,159
Plomb, et art. en plomb..	-	-	-	-	-
Cuir et articles en cuir—					
Cuir et courroies de toutes sortes.. livres	6,787	13,074	44,573	21,970	15,966
Peaux de veau, de chevreau, de mouton ou d'agneau, tannées, mégissées, cirées ou vernies..... livres	240,808	184,744	404,821	627,585	518,757
Cuir à ganterie, tanné ou mégissé, etc. livres	768,404	963,746	880,937	1,088,414	-
Cuir à empeigne, y compris le dongola, le cordouan, le kangourou, l'alligator, etc. livres	76,830	151,216	314,107	236,582	321,974
Bottes et bottines, pantoufles et fausses semelles en cuir.....	-	-	-	-	-
Harnais et art. de sellerie, y compris sabots pour chevaux.....	-	-	-	-	-
Autres cuirs et articles en cuir.....	-	-	-	-	-
Total.....	-	-	-	-	-
Chaux..... barils	153,809	190,337	194,809	229,565	360,209
Jus de limon et autres jus de fruits..... gal.	7,756	15,231	30,844	43,538	50,840
Garnitures de cardes méc.	-	-	-	-	-
Lanternes magiques, et vues de.....	-	-	-	-	-
Malt, extrait de.....	-	-	-	-	-
Marbre, articles en.....	-	-	-	-	-
Matelas.....	-	-	-	-	-
Nattes et paillassons.....	-	-	-	-	-
Métaux et art. en métal..	-	-	-	-	-
Matières minérales, et produits de.....	-	-	-	-	-
Colle.....	-	-	-	-	-
Instruments de musique..	-	-	-	-	-

IMPORTATIONS DU CANADA.

16.—Importations.—Quantité et valeur des produits des Etats-Unis importés pour consommation au Canada, groupés par catégories, dans les cinq années fiscales 1909-1913—suite.

Articles principaux par catégories.	VALEUR.				
	1909.	1910.	1911.	1912.	1913.
V. Articles fabriqués—suite.	\$	\$	\$	\$	\$
Gelées, marmelad. et confitures.....	10,379	12,205	12,516	21,734	24,993
Bijouteries.....	689,659	908,769	897,648	1,015,727	1,166,553
Vieux cordages, étoupes..	24,307	45,387	22,879	53,708	55,577
Etoffe de jute, non teinte..	786	9,280	15,755	10,775	31,615
Toile de jute, non teinte..	9,471	214	-	-	8,900
Fil de jute, de lin ou de chanvre naturel, teint ou coloré.....	23,646	27,101	26,815	26,326	68,919
Plomb et art. en plomb...	59,885	53,568	46,010	127,644	127,464
Cuir et articles en cuir— Cuir et courroies de toute sorte.....	3,417	7,317	15,530	10,096	10,451
Peaux de veau, de chevreau, de mouton, ou d'agneau tannées, mégissées, cirées ou vernies.....	236,734	172,005	341,382	434,997	368,654
Cuir à ganterie, tanné ou mégissé, etc.....	423,727	548,180	506,227	577,273	796,342
Cuir à empeign. y compris le dongola, le cordouan, le kangourou, l'alligator, etc.....	68,340	135,683	238,369	195,094	271,582
Bottes et bottines, pantoufles et fausses semelles en cuir.....	1,140,526	1,330,291	1,742,699	2,405,669	3,483,997
Harnais et art. de sellerie, y compris sabots pour chevaux.....	93,579	137,187	170,876	197,322	165,785
Autres cuirs et articles en cuir.....	548,041	846,092	1,031,778	1,320,074	2,510,677
Total.....	2,514,364	3,176,755	4,047,312	5,140,525	7,607,488
Chaux.....	106,125	116,193	143,338	162,093	225,411
Jus de limon et autres jus de fruits.....	10,784	19,051	37,473	52,241	65,089
Garnitur. de card. mécan.	8,756	9,091	11,364	11,568	16,545
Lanternes magiques, et vues de.....	177,522	325,976	422,542	551,208	876,670
Malt, extrait de.....	36,318	40,652	51,121	54,251	49,715
Marbre, articles en.....	77,864	50,973	101,258	155,469	190,782
Matelas.....	6,258	4,572	4,539	4,976	15,905
Nattes et paillassons....	733	638	1,352	1,233	337
Métaux et art. en métal..	1,841,753	2,732,439	3,736,860	4,346,540	5,199,666
Matières minérales et produits de.....	191,789	215,470	255,572	336,806	497,029
Colle.....	21,639	30,369	25,505	25,215	31,662
Instruments de musique..	679,452	961,229	1,125,752	1,198,139	1,642,203

COMMERCE.

16.—Importations.—Quantité et valeur des produits des Etats-Unis, importés pour consommation au Canada, groupés par catégories, dans les cinq années fiscales 1909-1913—suite.

Articles principaux par catégories.	QUANTITÉ.				
	1909.	1910.	1911.	1912.	1913.
V. Articles fabriqués—suite.					
Moutarde, tourteaux de moutarde, etc.....	-	-	-	-	-
Journaux et revues.....	-	-	-	-	-
Laine, peignons.....	-	-	-	-	-
Tourteaux et farine de lin et touteaux et farine de coton..... quint.	44,212	54,171	49,257	76,037	118,004
Huiles, coco et palm. gal.	80,863	85,982	98,042	142,609	147,086
Autres huiles.....	-	-	-	-	-
Toiles cirées, toutes sortes, tapis en liège, linoléum.....	-	-	-	-	-
Instrum. d'optique, de physique, photographiques et de mathématiq.	-	-	-	-	-
Paquets.....	-	-	-	-	-
Peintures et couleurs....	-	-	-	-	-
Papier et ses applications.					
Papier à tenture, y compris bordure. . roul.	1,865,714	2,278,614	2,501,732	2,744,830	3,110,815
Pap. d'imprimer. livres	3,910,317	3,616,399	7,659,193	12,565,707	13,862,314
Papier goudronné et autre papier de construction.....	-	-	-	-	-
Papier d'emball. livres	1,709,854	1,618,445	1,705,332	2,064,006	5,274,263
Autre papier et articles en papier.....	-	-	-	-	-
Total.....	-	-	-	-	-
Crayons, plomb.....	-	-	-	-	-
Plumes, porte-plumes et règles.....	-	-	-	-	-
Parfums, non-alcooliques.	-	-	-	-	-
Plaques photographiques	-	-	-	-	-
Cadres pour tableaux et photographies.	-	-	-	-	-
Poix de pin et goud. gal.	1,385,712	1,262,150	1,416,937	1,788,570	3,944,491
Tresses de paille de Toscane, d'herbe, etc.....	-	-	-	-	-
Plâtre de Paris.....	-	-	-	-	-
Plaques gravées sur bois ou métal.....	-	-	-	-	-
Portefeuil., bourses, blagues à tabac, etc.....	-	-	-	-	-
Matières à polir pour couteaux ou autres.....	-	-	-	-	-
Pommades..... livres	1,331	1,380	1,936	551	15
Colis postaux.....	-	-	-	-	-
Pierres précieuses, polies, etc.....	-	-	-	-	-

IMPORTATIONS DU CANADA.

16.—Importations.—Quantité et valeur des produits des Etats-Unis importés pour consommation au Canada, groupés par catégories, dans les cinq années fiscales 1909-1913—suite.

Articles principaux par catégories.	VALEUR.				
	1909.	1910.	1911.	1912.	1913.
V. Articles fabriqués—suite.	\$	\$	\$	\$	\$
Moutarde, tourteaux de moutarde, etc.....	25,955	32,056	28,928	29,571	43,226
Journaux et revues.....	567,123	665,816	787,893	881,621	1,052,558
Laine, peignons.....	5,506	16,625	8,226	2,054	128,670
Tourteaux et farine de lin et tourteaux et farine de coton.....	60,594	86,154	72,629	114,445	167,252
Huiles, coco et palme....	45,884	63,771	86,137	116,926	126,847
Autres huiles.....	416,105	510,654	691,154	830,390	980,505
Toiles cirées, toutes sortes, tapis en liège, linoléum.....	182,720	274,607	320,264	368,419	467,261
Instrum. d'optique, de physique, photographi- ques et de mathémati- q.	428,785	496,126	806,955	933,873	1,224,093
Paquets.....	492,472	457,774	538,832	552,336	755,810
Peintures et couleurs....	354,610	497,030	575,027	686,359	938,378
Papier et ses applications.					
Papier à tenture, y compris bordure.....	157,554	205,822	229,000	257,145	324,727
Papier d'imprimerie....	195,376	234,739	373,904	490,546	499,432
Papier goudronné et autre papier de construction.....	280,716	343,263	394,593	466,125	683,124
Papier d'emballage....	50,890	58,102	54,479	62,968	141,621
Autre papier et articles en papier.....	1,811,359	2,373,533	2,607,709	2,868,934	3,995,582
Total.....	2,495,895	3,215,459	3,659,685	4,145,718	5,644,486
Crayons, plomb.....	118,553	164,059	152,955	191,961	229,507
Plumes, porte-plumes et règles.....	137,826	103,184	116,329	152,407	131,721
Parfums non-alcooliques..	134,098	168,898	199,654	240,373	326,643
Plaques photographiques	14,746	17,375	19,808	17,937	16,933
Cadres pour tableaux et photographies.....	62,647	74,964	77,128	97,100	123,663
Poix de pin et goudron....	63,258	59,074	64,870	76,622	159,435
Tresses de paille de Tos- cane, d'herbe, etc.....	98,147	152,837	107,806	115,261	119,515
Plâtre de Paris.....	70,173	140,778	146,952	207,449	247,292
Plaques gravées sur bois ou métal.....	36,522	49,934	48,002	56,208	71,244
Portefeuil., bourses, bla- gues à tabac, etc.....	147,929	246,251	352,267	404,656	417,824
Matières à polir pour cou- teaux ou autres.....	66,261	82,570	88,771	87,212	123,896
Pommades.....	1,685	2,381	1,176	859	16
Colis postaux.....	520,581	656,770	730,500	761,757	932,494
Pierres précieuses polies, etc.....	30,608	42,643	39,082	64,661	58,537

COMMERCE.

16.—Importations.—Quantité et valeur des produits des Etats-Unis, importés pour consommation au Canada, groupés par catégories, dans les cinq années fiscales 1909-1913—suite.

Articles principaux par catégories.	QUANTITÉ.				
	1909.	1910.	1911.	1912.	1913.
V. Articles fabriqués—suite.					
Chiffons, coton, toile, jute..... quint.	171,385	351,416	304,460	338,210	479,034
Insignes.....	-	-	-	-	-
Résine..... quint.	171,176	237,829	213,546	254,679	267,508
Rubans.....	-	-	-	-	-
Papier de sable, verre, émeri, silex.....	-	-	-	-	-
Sauces, catsup et aut. gal.	61,507	60,992	100,673	109,844	151,632
Navires et pièces pour ré- parations.....	-	-	-	-	-
Enseign., tous matériaux, et lettres pour enseign.	-	-	-	-	-
Soie et soieries.....	-	-	-	-	-
Ardoise.....	-	-	-	-	-
Savon—					
Savon commun.. livres	2,739,988	3,392,243	3,710,675	5,265,491	6,514,381
Savon de Marseille. "	78,633	43,599	52,974	54,422	68,440
Savon de toilette "	-	-	-	-	-
Autres savons, poudres, etc.....	-	-	-	-	-
Total.....	-	-	-	-	-
Epices..... livres	685,931	757,510	814,116	903,677	900,126
Lunettes, monocles, mon- tures, etc.....	-	-	-	-	-
Spiritueux—					
Cognac, y comp. cognac artificiel, etc.. gal.	3,014	834	1,032	1,354	794
Gin, toute sorte.. "	2,833	355	142	85	867
Rhum (Jamaïq.).. "	9,713	8,046	8,268	9,057	7,009
Whiskey..... "	6,100	4,359	4,306	7,716	17,875
Autres spiritueux "	5,509	7,299	9,241	13,046	19,599
Total... .. "	27,169	20,893	22,989	31,258	46,144
Amidon..... livres	701,986	854,169	1,552,246	1,582,954	1,877,155
Doublures en toile pour fabrication de bottes en caoutchouc.....	-	-	-	-	-
Pierre ouvrée.....	-	-	-	-	-
Paille ouvrée.....	-	-	-	-	-
Sucre et sirop..... livres	3,514,455	16,126,577	3,120,897	505,323	28,797,360
Bonbons et confiser. "	819,873	878,953	1,251,351	1,848,681	2,756,476
Glucose et sacchar. "	2,756,617	3,276,546	4,536,694	3,831,494	7,571,618
Mélasses..... gal.	124,785	146,207	164,074	476,197	525,413
Instrum. chirurg. et dent.	-	-	-	-	-

IMPORTATIONS DU CANADA.

16.—Importations.—Quantité et valeur des produits des Etats-Unis importés pour consommation au Canada, groupés par catégories, dans les cinq années fiscales 1909-1913—suite.

Articles principaux par catégories.	VALEUR.				
	1909.	1910.	1911.	1912.	1913.
	\$	\$	\$	\$	\$
V. Articles fabriqués—suite.					
Chiffons, coton, toile, jute, etc.....	370,288	682,149	700,021	846,336	1,092,019
Insignes.....	16,572	23,948	22,899	31,766	45,338
Résine.....	310,356	431,930	500,942	676,070	723,438
Rubans.....	92,785	106,108	119,941	137,399	149,853
Papier de sable, verre, émeri, silic.....	102,911	126,166	145,555	157,927	175,181
Sauces, catsup et autres..	49,787	54,438	81,178	92,914	136,936
Navires et pièces pour ré- parations.....	290,626	691,100	430,867	284,922	772,174
Enseign., tous matériaux, et lettres pour enseign.	47,461	58,711	74,756	98,561	123,425
Soie et soieries.....	336,771	574,326	699,345	922,431	1,224,852
Ardoise.....	118,369	131,057	140,257	160,733	199,078
Savon—					
Savon commun.....	153,387	191,404	209,236	302,904	362,933
Savon de Marseille....	7,669	5,342	6,418	6,375	7,075
Savon de toilette.....	146,306	188,637	179,110	277,127	325,776
Autres savons, poudres, etc.....	177,938	214,374	219,177	221,068	316,840
Total.....	485,300	599,757	613,941	807,474	1,012,624
Epices.....	65,646	70,363	85,580	98,025	90,139
Lunettes, monocles, mon- tures, etc.....	60,587	92,368	105,941	127,124	125,228
Spiritueux—					
Cognac, y comp. cognac artificiel, etc.....	5,759	2,217	2,577	2,889	1,889
Gin, toute sorte.....	1,615	293	192	92	1,383
Rhum (Jamaïque).....	4,665	3,225	3,369	4,159	2,710
Whiskey.....	10,428	9,597	9,832	23,182	54,751
Autres spiritueux.....	53,147	71,227	74,692	100,544	140,476
Total.....	75,614	86,559	90,562	130,866	201,209
Amidon.....	28,272	34,011	50,369	69,111	71,250
Doublures en toile pour fabrication de bottes en caoutchouc.....	67,852	62,439	48,306	47,727	78,575
Pierre ouvrée.....	180,767	341,714	393,042	495,039	726,037
Paille ouvrée.....	4,439	9,246	16,589	12,135	20,873
Sucre et sirop.....	85,938	387,337	71,246	19,394	801,336
Bonbons et confiserie..	117,122	130,683	172,156	247,215	356,783
Glucose et saccharine....	64,654	74,005	85,526	83,393	176,212
Mélasses.....	27,018	31,725	31,472	99,301	96,663
Instrum. chirurg. et dent.	155,961	200,150	247,147	284,637	378,659

COMMERCE.

16.—Imports.—Quantité et valeur des produits des Etats-Unis, importés pour consommation au Canada, groupés par catégories, dans les cinq années fiscales 1909-1913—suite.

Articles principaux par catégories.	QUANTITÉ.				
	1909.	1910.	1911.	1912.	1913.
V. Articles fabriqués—suite.					
Rubans à mesurer.....	-	-	-	-	-
Dents artificielles.....	-	-	-	-	-
Etain et articles en étain—					
Etain en blocs, gueuse					
et barres..... quint.	8,321	13,175	11,004	12,710	22,778
Etain en plaques et					
feuilles..... quint.	140,606	245,680	374,587	666,494	1,130,329
Feuilles d'étain.. livres	676,453	767,430	921,190	1,420,068	1,208,260
Ferblanterie et articles					
en étain.....	-	-	-	-	-
Total.....	-	-	-	-	-
Tabac et ses produits—					
Cigarettes..... livres	819	1,265	1,874	2,899	4,497
Cigares..... “	8,753	9,743	12,390	11,404	17,564
Tabac coupé..... “	74,708	71,328	99,172	175,499	297,590
Autres tabacs..... “	168,934	140,166	193,050	215,074	223,331
Total..... “	253,214	222,502	306,486	404,876	542,982
Pipes.....	-	-	-	-	-
Traîneaux (trawl) et cuil- lères à traîneaux.....	-	-	-	-	-
Malles et valises, boîtes à chapeaux, etc.....	-	-	-	-	-
Térébenthine en esp. gal.	905,497	949,215	868,343	945,276	1,142,624
Ficelle, et articles en.....	-	-	-	-	-
Parapluies, ombrelles et parasols.....	-	-	-	-	-
Non dénommés.....	-	-	-	-	-
Vernis, laques, vernis gras, etc..... gal.	54,133	72,397	73,734	72,027	87,824
Vinaigre..... “	38,453	44,900	47,879	32,275	16,416
Montres, boîtes de mon- tres, mouvements, ver- res, etc.....	-	-	-	-	-
Cire, articles en.....	-	-	-	-	-
Sangles, élastiques et non élastiques.....	-	-	-	-	-
Fouets, courroies et la- nières.....	-	-	-	-	-
Corniches de fenêtres, bâ- tons, stores, rouleaux..	-	-	-	-	-
Vins, non mousseux.. gal.	29,429	38,345	52,091	66,327	80,549
Vins, mousseux.... douz.	499	437	165	330	813
Bois et ouvrages en bois..	-	-	-	-	-
Laine et articles en laine—					
Cachemires, draps et					
doeskins..... vgs.	14,250	19,592	18,987	19,820	61,046
Etoffes pour habits et					
pardessus..... vgs.	2,471	8,652	2,348	2,736	4,088
Tweeds..... “	1,730	634	3,439	1,934	3,931

IMPORTATIONS DU CANADA.

16.—Importations.—Quantité et valeur des produits des Etats-Unis importés pour consommation au Canada, groupés par catégories, dans les cinq années fiscales 1909-1913—suite.

Articles principaux par catégories.	VALEUR.				
	1909.	1910.	1911.	1912.	1913.
	\$	\$	\$	\$	\$
V. Articles fabriqués—suite.					
Rubans à mesurer.....	9,412	9,929	6,458	9,484	5,072
Dents artificielles.....	84,967	115,303	136,284	148,301	150,431
Etain et articles en étain— Etain en blocs, gueuse et barres.....	236,828	400,299	395,876	509,332	1,023,280
Etain en plaques et feuilles.....	482,948	764,420	1,202,314	2,148,688	3,594,554
Feuilles d'étain.....	74,295	86,078	117,788	146,151	170,265
Ferblanterie et articles en étain.....	178,153	232,148	308,310	374,162	439,748
Total.....	972,224	1,482,945	2,024,299	3,178,333	5,227,849
Tabac et ses produits—					
Cigarettes.....	2,521	3,618	6,512	9,500	13,667
Cigares.....	33,730	41,451	56,242	47,254	75,288
Tabac coupé.....	42,606	38,397	53,208	104,428	174,802
Autres tabacs.....	77,988	63,154	89,570	103,333	100,654
Total.....	156,845	146,620	205,532	264,515	364,411
Pipes.....	41,997	53,370	51,877	53,287	99,147
Traîneaux (trawl) et cuil- lères à traîneaux.....	20,791	23,151	24,277	19,717	25,052
Malles et valises, boîtes à chapeaux, etc.....	21,220	33,302	55,570	69,180	124,953
Térébenthine en esprit....	411,132	519,824	674,352	626,042	572,943
Ficelle et articles en.....	28,057	34,320	38,440	31,958	47,269
Parapluies, ombrelles et parasols.....	18,675	18,778	12,757	14,951	25,927
Non dénommés.....	184,573	190,358	346,548	575,286	1,001,008
Vernis, laques, vernis gras, etc.....	89,423	118,928	119,797	124,109	151,173
Vinaigre.....	4,692	5,081	5,816	3,481	3,050
Montres, boîtes de mon- tres, mouvements, ver- res, etc.....	538,336	669,740	767,249	912,139	1,037,129
Cire, articles en.....	77,272	116,806	178,727	201,369	267,690
Sangles, élastiques et non élastiques.....	160,792	234,116	243,781	281,064	269,722
Fouets, courroies et la- nières.....	14,993	7,059	9,447	13,356	39,437
Corniches de fenêtres, bâ- tons, stores, rouleaux..	35,402	42,488	25,066	38,058	54,588
Vins, non mousseux.....	18,615	22,430	25,986	35,381	39,091
Vins, mousseux.....	12,371	4,226	1,555	2,510	6,497
Bois et ouvrages en bois..	1,338,802	1,802,644	2,309,904	2,883,128	4,140,644
Lain. et articles en lain.—					
Cachemires, draps et doeskins.....	9,196	10,857	10,909	13,237	34,944
Etoffes pour habits et pardessus.....	1,798	4,609	1,345	2,325	2,564
Tweeds.....	1,126	408	1,961	1,426	2,710

COMMERCE.

16.—Imports.—Quantité et valeur des produits des Etats-Unis, importés pour consommation au Canada, groupés par catégories, dans les cinq années fiscales 1909-1913—suite.

Articles principaux par catégories.	QUANTITÉ.				
	1909.	1910.	1911.	1912.	1913.
V. Articles fabriqués—fin.					
Laine et lainages—fin.					
Art. tricotés, y compris vêtements de dessous	-	-	-	-	-
Chaussettes et bas de toutes sortes de paires..... douz.	6,490	8,203	19,202	24,185	36,731
Fil de laine filée, de laine peignée ou de poil de chèvre. livres	2,831	2,849	2,071	14,973	7,184
Fil de laine filée ou peignée..... livres	1,156	1,533	4,329	7,600	5,932
Tissus composés en tout ou en partie de laine peignée ou filée.....	-	-	-	-	-
Vêtements de femmes et d'enfants.....	-	-	-	-	-
Confections et articles de vêtement.....	-	-	-	-	-
Autres laines et lainages.....	-	-	-	-	-
Total.....	-	-	-	-	-
Fil, n.a.s..... livres	422	361	9,298	33,514	35,824
Zinc et articles en zinc.....	-	-	-	-	-
Autres articles fabriqués.....	-	-	-	-	-
VI. Produits minéraux.—					
Argile.....	-	-	-	-	-
Houille, anthra. et poussière..... tonnes	3,022,970	3,113,860	3,434,399	4,084,407	4,208,630
Houille bitumineuse ".....	6,704,266	6,980,200	7,735,360	10,490,492	11,049,602
Emeri, en blocs, pulvérisé ou moulu.....	-	-	-	-	-
Gravier et sable... tonnes	123,140	147,244	190,103	252,193	529,943
Pierres lithographiques non gravées.....	-	-	-	-	-
Marbre scié seulement.....	-	-	-	-	-
Marbre brut, non taillé ou ciselé.....	-	-	-	-	-
Eaux minérales et gazeuses.....	-	-	-	-	-
Minéraux—					
Alumine ou oxyde d'aluminium..... quint.	29,659	155,130	176,534	210,995	262,419
Litharge..... "	785	4,997	2,113	2,181	6,092
Autres minéraux.....	-	-	-	-	-
Huiles minérales—					
Huile de charbon et de pétrole, distillée, purifiée ou raffin.. gal.	10,598,728	8,637,286	9,217,634	13,262,288	16,496,527

IMPORTATIONS DU CANADA.

16.—Importations.—Quantité et valeur des produits des Etats-Unis importés pour consommation au Canada, groupés par catégories, dans les cinq années fiscales 1909-1913—suite.

Articles principaux par catégories.	VALEUR.				
	1909.	1910.	1911.	1912.	1913.
	\$	\$	\$	\$	\$
V. Articles fabriqués—fin.					
Laine et lainages—fin.					
Art. tricotés, y compris vêtements de dessous	46,738	63,258	74,902	97,668	160,294
Chaussettes et bas de toutes sortes.....	9,610	11,408	27,747	43,477	81,264
Fil de laine filée, de laine peignée ou de poil de chèvre.....	1,718	1,471	1,805	3,453	2,056
Fil de laine filée ou peignée.....	553	1,189	3,107	5,275	3,422
Tissus composés en tout ou en partie de laine peignée ou filée.....	58,847	59,928	72,163	80,657	160,449
Vêtements de femmes et d'enfants.....	64,675	136,488	123,911	139,027	191,909
Confections et articles de vêtement.....	455,951	522,845	481,188	596,195	861,705
Autres laines et lainages	85,154	110,089	167,459	194,760	282,121
Total.....	735,466	922,550	966,497	1,177,500	1,784,238
Fils, n.a.s.....	227	321	2,366	7,627	7,233
Zinc et articles en zinc..	148,081	154,754	521,019	667,687	540,024
Autres articles fabriqués.	711,883	997,348	1,242,100	1,428,226	2,512,429
VI. Produits minéraux, tot..	32,735,517	34,798,366	39,840,610	50,637,307	59,843,903
Argile.....	108,582	116,513	162,090	127,057	206,126
Houille, anthrac. et pouss.	13,886,861	14,300,004	15,612,164	19,155,390	20,275,594
Houille bitumineuse.....	13,011,348	12,979,151	14,577,365	20,313,077	20,415,060
Emeri, en blocs, pulvérisé ou moulu.....	23,897	27,305	39,590	45,505	45,826
Gravier et sable.....	112,331	147,903	188,648	236,591	443,958
Pierres lithographiques non gravées.....	3,625	5,918	7,719	9,591	7,135
Marbre, scié seulement...	93,368	96,310	138,289	158,992	203,319
Marbre brut, non taillé ou ciselé.....	9,138	1,398	20,177	55,086	59,559
Eaux minérales et gazeuses.....	51,139	66,454	51,218	58,685	69,765
Minéraux—					
Alumine ou oxyde d'aluminium.....	59,440	322,566	353,872	421,827	525,017
Litharge.....	4,745	18,319	10,667	11,885	29,680
Autres minéraux.....	44,970	72,468	113,153	196,285	228,905
Huiles minérales—					
Huiles de charb., et de pétrole, distillées, purifiées ou raffinées....	782,315	618,296	541,876	659,898	1,103,769

COMMERCE.

16.—Importations.—Quantité et valeur des produits des Etats-Unis importés pour consommation au Canada, groupés par catégories, dans les cinq années fiscales 1909-1913—suite.

Articles principaux par catégories.	QUANTITÉ.				
	1909.	1910.	1911.	1912.	1913.
VI. Produits minéraux—fin					
Huiles minérales—fin.					
Huiles, produits du pétrole..... gal.	1,470,356	2,185,341	2,600,099	3,410,415	4,091,173
Huiles lubrifiantes composées de pétrole en tout ou en partie..... gal.	2,315,941	2,793,246	3,528,045	4,373,375	6,250,223
Huiles, autres..... gal.	36,798,796	45,490,660	71,000,992	96,693,951	185,679,913
Minerais de métaux, toutes sortes, y compris le minerai de Cobalt... quint.	8,007,064	14,111,869	17,840,207	17,737,734	26,038,164
Phosphate brut..... quint.	-	-	-	-	-
Pierres précieuses, diamants non montés, pouss. de diam., petits diamants noirs et diamants pour forets..... quint.	-	-	-	-	-
Sel..... quint.	392,351	557,602	575,905	596,796	792,645
Pierres, dalles, granit, pier. de tail., brut. ton.	13,260	23,314	27,294	19,408	-
Pierre, granit, sciés seulement..... tonnes	296	155	771	594	-
Blanc d'Espagne... quint.	50,645	13,609	21,920	20,438	48,412
Autres produits minéraux.	-	-	-	-	-
VII. Produits divers.					
Articles produits ou fabriqués en Canada, revendus après avoir été exp.	-	-	-	-	-
Articles pour l'usage du Gouverneur général....	-	-	-	-	-
Articles pour l'armée et la marine.....	-	-	-	-	-
Art. sortant des entrepôts pour ravitaillement de navires.....	-	-	-	-	-
Sérums, ou produits bactériologiques.....	-	-	-	-	-
Barils ou colis renvoyés..	-	-	-	-	-
Cabinets, de monnaies collect. de médaille, etc	-	-	-	-	-
Café vert..... livres	450,134	405,388	333,926	190,006	173,289
Modèles d'inventions et autres améliorations...	-	-	-	-	-
Peintures à l'huile ou à l'aquarelle.....	-	-	-	-	-
Effets de colon.....	-	-	-	-	-
Eponges.....	-	-	-	-	-
Thé..... livres	317,502	456,164	325,802	302,774	220,533
Autres articles divers...	-	-	-	-	-

IMPORTATIONS DU CANADA.

16.—Importations—Quantité et valeur des produits des Etats-Unis importés pour consommation au Canada, groupés par catégories, dans les cinq années fiscales 1909-1913—suite.

Articles principaux par catégories.	VALEUR.				
	1909.	1910.	1911.	1912.	1913.
VI. Produits minéraux—fin.	\$	\$	\$	\$	\$
Huiles minérales—fin.					
Huiles, prod. du pétrole	154,118	211,608	277,037	337,547	432,217
Huiles lubrifiantes composées de pétrole en tout ou en partie...	310,777	385,387	461,856	521,144	819,159
Huiles, autres.....	1,790,774	2,005,804	3,332,242	4,303,687	10,278,747
Minerais de métaux, toutes sortes, y compris le minerai de Cobalt.....	1,815,185	2,737,336	3,330,600	3,253,711	3,863,880
Phosphate brut.....	34,565	47,068	60,762	42,540	24,137
Pierres précieuses, diam. non taillés, pouss. de diam. ou petits diam. et diam. noirs pour forets.	75,344	160,787	50,525	191,266	119,888
Sel.....	97,922	141,003	128,704	137,355	175,458
Pierre, dalles, granit, pierre de taille, bruts..	60,750	108,176	123,606	77,801	118,385
Pierre, granit, sciés seulement.....	2,658	1,320	3,200	4,506	22,555
Blanc d'Espagne.....	17,720	7,512	11,659	11,826	26,607
Autres produits minéraux.	182,945	219,760	243,582	306,055	349,157
VII. Produits divers, totaux.	17,157,800	15,281,305	22,088,415	38,318,293	18,400,190
Art. produits ou fabriqués en Canada, revenus après avoir été exportés.....	397,050	449,961	394,615	444,232	451,219
Articles pour l'usage du Gouverneur général....	2,613	1,123	2,241	473	3,198
Articles pour l'armée et la marine.....	1,418	2,205	1,900	1,456	13,993
Art. sortant des entrepôts pour ravitaillement de navires.....	480,381	569,451	690,211	681,905	781,560
Sérums ou produits bactériologiques.....	44,677	53,602	62,737	79,981	103,197
Barils ou colis renvoyés..	74,866	74,699	96,136	96,174	99,259
Cabinets de monnaies, collect. de médail., etc.	2,201	1,567	1,063	622	1,664
Café vert.....	50,478	47,987	43,574	28,942	28,882
Modèles d'inventions et autres améliorations...	31,587	28,963	62,593	36,385	40,299
Peintures à l'huile ou à l'aquarelle.....	179,178	193,637	472,000	594,889	436,384
Effets de colon.....	5,761,089	7,613,553	7,919,073	10,138,164	10,675,453
Eponges.....	33,842	48,170	64,236	70,529	85,540
Thé.....	33,773	49,733	41,955	41,686	34,433
Autres articles divers. ...	94,275	147,260	146,200	176,879	272,597

COMMERCE.

16.—Importations.—Quantité et valeur des produits des Etats-Unis, importés pour consommation au Canada, groupés par catégories, dans les cinq années fiscales 1909-1913—fin.

Articles principaux par catégories.	QUANTITÉ.				
	1909.	1910.	1911.	1912.	1913.
VII. Produits divers—fin.					
Monnaies et lingots—					
Monnaies, canadiennes et britanniques, pièces d'or étrangères.....	-	-	-	-	-
Lingots d'or: barres, blocs, pépites, lames ou plaques, non ouverts	-	-	-	-	-
Lingots d'argent: blocs, barres, pépites, lames ou plaques, non ouverts	-	-	-	-	-

17.—Importations.—Quantité et valeur des produits de tous pays, importés pour consommation au Canada, groupés par catégories, dans les cinq années fiscales 1909-1913.

I. Produits agricoles.					
Cannes de bamb., en long.	-	-	-	-	-
Farineux aliment., etc.					
Biscuits, t. sorte, livres.	1,171,475	1,255,849	2,102,210	2,204,708	2,433,405
Macaroni et vermicelle.....	3,874,345	4,597,129	5,355,769	6,257,035	8,035,873
Riz, toutes sortes	46,262,633	43,488,266	42,282,989	57,277,692	55,615,133
Farine de riz et de sagou.....	981,777	1,042,451	736,533	695,607	1,145,592
Farineux non dénommés.....	2,465,069	3,378,155	4,042,146	4,210,244	5,014,777
Total, farin. aliment.....	54,755,299	53,761,850	54,519,647	70,645,286	72,244,780
Grains et prod. des grains—					
Fèves (haricots)...boiss.	108,042	104,761	47,517	72,323	400,848
Maïs (blé-d'Inde) pour la distill. boiss.	876,135	827,723	869,150	819,115	975,252
Maïs (blé-d'Inde).....	5,414,672	6,596,640	11,523,646	15,121,080	8,901,946
Avoine.....	454,693	38,945	16,389	83,245	207,281
Pois.....	11,594	17,670	26,276	31,405	166,894
Blé.....	46,366	55,270	115,396	121,841	616,395
Autres grains.....	130,371	170,112	156,912	24,291	127,301
Total des grains.....	7,041,873	7,811,121	12,755,286	16,273,300	11,395,917
Son, déch. de mout, etc.	-	-	-	-	-
Céréales préparées.....	-	-	-	-	-
Farine de maïs (blé-d'Inde.)..... barils	34,913	33,341	41,991	41,924	55,754
Farine d'avoine... livres.	34,855	17,856	13,090	21,635	95,274
Farine de blé.... barils	38,792	31,458	60,738	47,217	59,081
Prod. des grains non dénommés.....	-	-	-	-	-
Total des prod. du gr.	-	-	-	-	-
Gd total des far. alim.	-	-	-	-	-

IMPORTATIONS DU CANADA.

16.—Importations.—Quantité et valeur des produits des Etats-Unis, importés pour consommation au Canada, groupés par catégories, dans les cinq années fiscales 1909-1913—fin.

Articles principaux par catégories.	VALEUR.				
	1909.	1910.	1911.	1912.	1913.
VII. Produits divers—fin.	\$	\$	\$	\$	\$
Monnaies et lingots— Monnaies, canadiennes et britanniq. pièces d'or étrangères.....	8,862,527	4,980,787	7,725,302	24,092,215	3,010,911
Lingots d'or: blocs, bar- res, pépites, lames ou plaques, non ouvrés.....	731,663	516,466	1,385,172	877,606	1,244,367
Lingots d'argent: bar- res, blocs, pépites, lames ou plaques, non ouvrés.....	376,182	502,141	979,407	956,155	1,117,234

17.—Importations.—Quantité et valeur des produits de tous pays, importés pour consommation au Canada, groupés par catégories, dans les cinq années fiscales 1909-1913.

I. Produits agricoles, totaux.	25,883,557	27,883,282	35,304,683	43,936,620	46,655,817
Cannes de bambou en long	8,889	9,217	11,027	3,848	8,622
Farineux alimentaires, etc.					
Biscuits, toutes sortes.	114,559	146,913	237,486	239,974	276,568
Macaroni et vermicelle	180,701	211,574	245,938	292,106	392,890
Riz, toutes sortes.....	1,113,022	861,995	896,697	1,231,887	1,469,425
Farines de riz et de sagou.....	19,259	21,099	17,265	20,447	28,715
Farineux non dénommés	59,877	70,228	111,264	148,572	171,905
Total des farineux aliment.....	1,487,418	1,311,809	1,508,650	1,932,986	2,339,503
Grains et prod. des grains—					
Fèves (haricots).....	151,886	171,123	101,338	152,880	777,375
Maïs (blé d'Inde) pour la distillation.....	663,240	552,351	490,072	565,697	686,549
Maïs (blé d'Inde).....	3,801,853	4,646,540	6,951,747	9,757,947	5,525,982
Avoine.....	304,941	27,287	10,646	45,066	83,316
Pois.....	30,210	46,650	85,676	107,393	360,583
Blé.....	41,010	55,612	98,662	104,051	549,617
Autres grains.....	86,908	105,770	97,674	19,430	86,678
Total des grains.....	5,080,048	5,605,333	7,835,815	10,752,464	8,070,100
Son, déchets de mout., etc.....	78,000	220,541	32,889	38,467	70,947
Céréales préparées.....	242,187	251,362	333,884	250,647	353,211
Farine de maïs (blé d'Inde).....	117,042	106,484	122,720	125,030	176,804
Farine d'avoine.....	1,361	775	716	1,066	3,347
Farine de blé.....	168,969	156,310	245,365	199,707	267,917
Produits des grains non dénomés.....	104,866	94,098	121,832	132,088	221,777
Total des prod. du gr.	712,425	829,570	857,406	747,005	1,094,030
Gd total des far. alim.	7,279,891	7,746,712	10,201,871	13,432,455	11,503,606

COMMERCE.

17.—Importations.—Quantité et valeur des produits de tous pays, importés pour consommation au Canada, groupés par catégories, dans les cinq années fiscales 1909-1913—suite.

Articles principaux par catégories.	QUANTITÉ.				
	1909.	1910.	1911.	1912.	1913.
I. Produits agricoles, suite.					
Sorgho.....	-	-	-	-	-
Joncs et rotins non ouvrés	-	-	-	-	-
Cidre..... gal.	1,403	4,428	6,407	1,672	4,762
Cacao en fèves, non torréfié, broyé ou moulu liv.	2,521,170	2,855,473	3,181,547	5,604,949	6,613,083
Noix de coco..... nomb.	3,445,383	3,297,323	3,628,231	3,939,572	4,472,968
Fibres, mexicaines, istle ou tampico..... quint.	1,946	2,588	1,855	1,614	2,465
Fibres, végét. non dén "	4,575	9,675	12,632	7,003	8,811
Produits pour fleuristes..	-	-	-	-	-
Fruits secs, amand. comp.					
Pommes sèches.. livres	74,921	79,705	140,094	279,688	339,758
Raisins de Corinthe "	9,724,252	10,918,608	11,000,240	12,756,897	12,217,006
Dattes..... "	2,367,516	2,763,210	3,543,081	3,260,954	3,983,050
Figues..... "	3,076,992	4,498,228	4,759,673	5,501,373	4,421,294
Pruneaux..... "	8,565,648 ¹	10,145,969 ¹	9,301,561 ¹	12,950,053 ¹	8,942,599 ¹
Raisins..... "	17,236,540	20,284,643	21,023,665	23,846,500	24,423,150
Autres fruits secs.. "	3,280,749	3,984,104	4,641,867	4,141,506	5,527,385
Amandes, toutes sortes..... "	10,980,525	13,282,300	14,192,215	16,724,559	18,234,794
Total des fruits secs..... "	55,307,073	65,956,767	68,602,396	79,461,530	78,089,036
Fruits, frais—					
Pommes..... barils	56,763	59,071	150,961	195,069	320,325
Bananes..... régim.	1,471,885	1,589,114	1,849,422	2,193,182	2,145,423
Petits fruits, toutes sortes	-	-	-	-	-
Cerises..... livres	316,800	318,680	345,932	514,154	971,619
Atocas..... boiss.	12,957	40,855	40,022	31,903	49,853
Raisins..... livres	3,134,442	3,502,989	3,934,255	6,303,329	6,247,527
Oranges, citr., limons..	-	-	-	-	-
Pêches..... livres	6,386,937	4,797,066	8,137,846	8,970,646	14,579,147
Ananas..... nomb.	2,650,302	3,953,339	3,349,743	3,617,731	4,129,662
Prunes..... boiss.	74,849	69,529	89,808	97,246	151,650
Fruits non dénommés..	-	-	-	-	-
Total des fruits frais.	-	-	-	-	-
Fruits, conservés.....					
Foin..... tonnes	8,061	7,680	12,247	19,721	36,472
Chanvre, non prép. quint.	69,553	58,911	81,017	82,661	64,990
Houblon..... livres	1,248,186	945,625	1,105,824	1,374,482	1,658,113
Malt..... boiss.	28,850	60,780	77,182	14,022	134,234
Huiles végétales... gal.	1,811,306	3,143,392	3,080,063	2,791,463	4,664,593
Huiles végétales... livres.	1,189,248	1,512,918	3,667,979	4,723,383	1,200,404
Cornichons..... gal.	366,666	398,210	608,412	527,552	707,214
Plantes et arbres.....	-	-	-	-	-
Semences, jardin et grande culture... livres.	-	-	-	-	-
Graine de lin... livres.	37,520	243,264	9,752,792	13,969,760	327,376

¹Y compris prunes avec noyaux.

IMPORTATIONS DU CANADA.

17.—Importations.—Quantité et valeur des produits de tous pays, importés pour consommation au Canada, groupés par catégories, dans les cinq années fiscales 1909-1913—suite.

Articles principaux par catégories.	VALEUR.				
	1909.	1910.	1911.	1912.	1913.
	\$	\$	\$	\$	\$
I. Produits agricoles—suite					
Sorgho.....	246,701	432,146	389,173	437,001	377,462
Joncs et rotins non ouvrés	14,389	16,657	14,823	12,383	59,091
Cidre.....	848	1,871	3,267	1,457	2,705
Cacao, en fèves, non torréfié, broyé ou moulu..	341,356	338,334	382,834	691,669	903,446
Noix de coco.....	68,670	67,078	73,074	101,920	112,212
Fibres, mexicaines, istle ou tampico.....	22,259	24,747	21,653	19,103	27,050
Fibres, végétales, n.a.d.	31,850	59,494	62,533	54,470	73,933
Produits pour fleuristes..	135,368	166,051	203,213	244,108	293,418
Fruits secs, amand. comp.					
Pommes.....	4,582	6,461	11,260	29,887	16,520
Raisins de Corinthe....	409,955	452,458	551,562	684,395	655,735
Dattes.....	110,733	115,719	159,647	175,227	208,938
Figues.....	121,395	163,720 ¹	202,384	240,129	233,045
Pruneaux.....	340,729 ¹	348,127 ¹	459,985 ¹	860,405 ¹	466,868 ¹
Raisins.....	829,071	821,136	1,139,983	1,526,238	1,349,076
Autres fruits secs.....	192,563	241,133	296,904	362,765	365,815
Amandes, toutes sortes	911,519	1,151,199	1,396,131	1,631,153	1,686,948
Total des fruits secs.	2,920,547	3,299,953	4,217,856	5,510,199	4,982,945
Fruits, frais—					
Pommes.....	225,850	261,792	487,516	681,086	837,134
Bananes.....	1,406,865	1,499,095	1,782,420	2,071,965	2,368,762
Petits fruits, tout. sort.	195,832	211,794	319,322	345,528	581,754
Cerises.....	33,990	40,376	44,744	67,034	103,038
Atocas.....	37,283	91,757	103,118	99,353	131,590
Raisins.....	193,781	221,887	231,308	355,561	380,798
Oranges, citr., limons..	2,475,132	2,664,292	3,268,187	3,964,435	4,156,756
Pêches.....	163,941	155,139	218,564	299,913	330,599
Ananas.....	229,802	252,719	253,949	283,858	303,841
Prunes.....	125,390	158,756	177,604	239,916	267,580
Fruits non dénommés..	170,092	176,798	247,284	325,140	389,256
Total des fruits frais	5,257,958	5,734,205	7,134,016	8,733,789	9,851,108
Fruits, conserves.....	133,785	142,727	267,681	536,287	787,828
Foin.....	125,299	141,956	230,393	305,350	485,564
Chanvre non préparé....	421,050	336,471	435,641	416,163	381,797
Houblon.....	192,293	232,598	267,744	599,171	522,398
Malt.....	27,081	57,410	65,033	13,399	112,053
Huiles végétales.....	750,566	1,263,173	1,599,439	1,379,247	2,382,265
Huiles végétales.....	63,974	91,648	327,257	444,653	107,108
Cornichons.....	241,869	268,682	367,273	366,154	456,546
Plantes et arbres.....	116,873	156,061	182,211	188,192	236,703
Semences, jardin et grande culture.....	1,168,814	1,067,641	1,225,556	1,055,752	1,343,364
Graine de lin.....	1,326	9,503	347,072	554,817	11,422

¹Y compris prunes avec noyaux.

COMMERCE.

17.—Importations.—Quantité et valeur des produits de tous pays, importés pour consommation au Canada, groupés par catégories, dans les cinq années fiscales 1909-1913—suite.

Articles principaux par catégories.	QUANTITÉ.				
	1909.	1910.	1911.	1912.	1913.
I. Produits agricoles—fin.					
Autres semenc. ou graines	-	-	-	-	-
Total des semences....	-	-	-	-	-
Paille..... tonnes	50	89	268	614	1,151
Sucre d'érable et sirop d'érable.... livres	10,993	7,607	11,222	15,042	24,634
Tabac non manufac. "	15,994,878	13,753,141	17,204,271	17,203,513	22,153,588
Légumes.....	-	-	-	-	-
Autres produits agricoles	-	-	-	-	-
II. Animaux et leurs produits.					
Animaux vivants—					
Bovins..... nomb.	2,877	1,292	3,569	3,364	8,661
Chiens..... "	420	407	423	818	956
Volailles dom., race pure..... "	4,766	3,637	7,983	9,165	27,118
Porcs.....	-	-	-	-	-
Chevaux..... nomb.	4,725	8,702	10,040	22,614	19,924
Moutons..... "	43,281	36,010	68,883	192,618	229,771
Autres animaux.....	-	-	-	-	-
Total animaux vivants	-	-	-	-	-
Os, bruts et moulus quint.	99,105	87,141	64,390	132,296	99,271
Soies de cochon.... livres.	100,207	194,720	223,866	209,227	252,418
Oeufs..... douz.	1,136,120	884,078	2,378,640	7,552,248	13,240,111
Plumes.....	-	-	-	-	-
Pelletteries brutes.....	-	-	-	-	-
Pelletteries ouvrées en tout ou en partie....	-	-	-	-	-
Graisse animale et oléo- stéarine..... livres	1,280,665	2,364,996	2,466,381	3,092,707	2,434,441
Graisse brute..... "	11,561,706	11,247,841	11,937,583	12,758,500	13,684,437
Poils, nettoyés ou non "	553,096	403,994	599,104	677,416	816,352
Crin de cheval.... "	79,449	129,963	118,605	169,847	287,815
Pelletteries pour chapeliers	-	-	-	-	-
Peaux et pelletteries brutes..... livres	-	42,152,473	43,333,909	47,900,840	64,856,440
Miel.....	264,689	376,999	341,565	434,359	652,817
Lait condensé..... "	861,735	256,124	173,309	133,365	261,555
Huiles, animales... gal.	26,181	35,198	63,831	113,639	117,653
Denrées—					
Beurre..... livres	929,684	393,582	1,227,390	3,874,587	7,989,269
Fromage..... "	584,188	683,778	866,653	919,189	1,495,758
Saindoux et composition de saindoux, etc. "	13,367,719	11,804,018	9,486,264	9,119,349	13,835,493

IMPORTATIONS DU CANADA.

17.—Importations.—Quantité et valeur des produits de tous pays, importés pour consommation au Canada, groupés par catégories, dans les cinq années fiscales 1909-1913—suite.

Articles principaux par catégories.	VALEUR.				
	1909.	1910.	1911.	1912.	1913.
I. Produits agricoles—fin.	\$	\$	\$	\$	\$
Autres semences ou grain.	110,530	96,554	124,940	116,945	279,454
Total des semences....	1,280,670	1,173,698	1,697,568	1,727,514	1,634,240
Paille.....	587	1,880	4,304	6,373	10,026
Sucre d'érable et sirop d'érable.....	1,619	766	1,398	2,250	2,719
Tabac non manufacturé..	3,436,176	3,229,239	3,820,839	4,434,757	5,719,755
Légumes.....	1,016,248	1,303,317	1,738,142	2,726,472	3,242,214
Autres produits agricoles	1,746,751	1,587,191	1,584,420	1,548,236	2,379,003
II. Animaux et leurs pro- duits, totaux.....	16,650,647	23,205,327	23,258,364	29,499,171	41,088,978
Animaux vivants—					
Bovins.....	75,602	73,488	127,387	130,488	242,956
Chiens.....	16,567	15,950	18,321	44,619	40,103
Volailles domest., race pure.....	10,634	14,844	23,198	32,844	45,026
Porcs.....	1,025	2,569	4,693	1,217	2,879
Chevaux.....	941,767	1,372,478	1,664,771	2,866,175	2,569,826
Moutons.....	183,145	135,686	237,410	579,890	627,677
Autres animaux.....	52,579	96,348	162,525	250,089	170,969
Total des animaux vivants.....	1,281,319	1,711,363	3,238,305	3,905,322	3,699,436
Os, bruts et moulus.....	130,736	122,861	91,158	179,974	150,009
Soies de cochon.....	77,998	129,204	167,025	170,713	223,263
Oeufs.....	239,127	190,903	439,066	1,617,774	2,783,665
Plumes.....	18,509	77,459	60,705	118,871	190,389
Pelleteries brutes.....	2,674,418	4,222,925	3,372,334	4,163,140	5,599,199
Pelleteries ouvrées en tout ou en partie.....	642,264	1,031,876	963,111	976,247	1,362,825
Graisse animale et oléo- stéarine.....	55,511	107,167	113,189	134,286	111,447
Graisse brute.....	643,391	688,959	850,987	804,054	895,957
Poils, nettoyés ou non...	57,054	83,519	161,996	134,369	114,048
Crin de cheval.....	61,659	102,361	100,409	123,318	168,879
Pelleteries p. chapeliers..	44,410	75,252	89,733	137,743	115,867
Peaux et pelleteries brutes	5,049,830	7,997,312	7,936,115	8,724,735	13,305,471
Miel.....	19,899	29,399	33,342	40,622	66,871
Lait condensé.....	66,178	18,569	12,604	9,981	21,171
Huiles, animales.....	13,580	22,540	35,654	38,895	64,840
Denrées—					
Beurre.....	223,265	92,934	296,033	1,016,418	2,081,989
Fromage.....	110,985	145,714	171,269	178,811	302,153
Saindoux et composition de saindoux, etc.....	1,301,573	1,437,555	1,146,784	858,257	1,520,450

COMMERCE.

17.—Importations.—Quantité et valeur des produits de tous pays, importés pour consommation au Canada, groupés par catégories, dans les cinq années fiscales 1909-1913—suite.

Articles principaux par catégories.	QUANTITÉ.				
	1909.	1910.	1911.	1912.	1913.
II. Animaux et leurs produits—fin.					
Viandes—					
Bacon et jambon, épaules et côtés livres	5,883,462	5,461,463	4,959,431	11,247,480	13,554,394
Bœuf salé..... “	1,306,607	1,446,302	1,170,649	1,976,949	1,018,857
Conserves de viandes, de volaille et de gibier..... livres	347,587	458,967	1,112,898	2,023,987	2,228,484
Extrait de viande (fluid beef), etc.....	-	-	-	-	-
Mouton et agneau, frais..... livres	1,431,206	2,094,023	2,708,161	3,950,805	5,649,118
Porc (viande de) “	10,519,037	8,910,948	7,149,446	6,190,287	10,204,676
Volaille et gibier.....	-	-	-	-	-
Autres viandes... “	1,355,419	1,491,778	2,262,226	4,367,785	4,778,216
Total des viandes....	-	-	-	-	-
Présure.....	-	-	-	-	-
Enveloppes de saucisses..	-	-	-	-	-
Soie brute, etc.....	-	-	-	-	-
Cire d'abeille..... livres	42,781	61,972	80,226	116,827	116,173
Laine..... “	5,683,948	7,427,079	6,422,395	7,195,436	9,209,170
Autres produits.....	-	-	-	-	-
III. Prod. des Pêcheries.					
Anchois et sardines boîtes	3,206,452	3,782,317	5,435,268	5,047,152	7,690,651
Morue, égreffin, lingue, merlan, tout. sor. livres	18,479,144	14,408,563	10,258,654	14,720,027	15,068,061
Flétan (halibut)... “	1,109,011	1,221,812	1,642,041	2,280,120	2,514,833
Hareng..... “	6,403,542	10,864,997	10,900,684	13,085,066	13,267,682
Homard.....	-	-	-	-	-
Maquereau..... livres	8,359	8,290	84,363	17,770	83,905
Huîtres.....	-	-	-	-	-
Saumon..... livres	613,704	1,429,116	749,004	1,555,650	1,677,427
Poisson de mer, aut. “	280,481	208,199	333,943	209,378	691,483
Autres, poissons frais, marinés, fumés, etc....	-	-	-	-	-
Total des poissons....	-	-	-	-	-
Huiles de poissons—					
Morue..... gal.	160,832	141,191	116,269	119,746	120,216
Foie de morue... “	23,857	15,550	16,533	8,979	38,922
Phoques..... “	44,086	22,805	57,038	52,649	41,839
Autres huiles de poisson..... “	58,857	47,744	53,343	67,122	82,608
Total des huiles “	287,632	227,290	243,183	248,499	283,585
Autr. prod. des pêcheries	-	-	-	-	-
IV. Produits forestiers.					
Liège.....	-	-	-	-	-
Manches de pelles (D)...	-	-	-	-	-

IMPORTATIONS DU CANADA.

17.—Importations.—Quantité et valeur des produits de tous pays, importés pour consommation au Canada, groupés par catégories, dans les cinq années fiscales 1909-1913—suite.

Articles principaux par catégories.	VALEUR.				
	1909.	1910.	1911.	1912.	1913.
II. Animaux et leurs produits—fin.	\$	\$	\$	\$	\$
Viandes—					
Bacon et jam., épaules et côtés.....	736,162	817,345	834,685	1,476,473	1,946,278
Boeuf salé.....	76,070	75,864	78,930	115,075	69,057
Conserves de viandes, de volaille et de gibier...	54,419	72,714	172,544	291,583	393,174
Extraits de viande, (fluid beef), etc.....	61,600	111,684	152,870	291,074	327,173
Mouton et agneau, frais..	109,999	165,749	204,902	299,621	543,779
Porc (viande de).....	863,535	930,894	753,833	485,560	1,026,277
Volaille et gibier.....	48,849	62,015	68,127	212,639	402,634
Autres viandes.....	156,840	192,636	315,228	525,039	630,301
Total des viandes....	2,107,474	2,427,901	2,581,119	3,697,064	5,338,673
Présure.....	64,271	58,351	74,054	52,195	66,392
Enveloppes de saucisses..	110,683	112,988	138,475	165,857	162,474
Soie brute, etc.....	388,126	408,114	430,337	419,357	354,147
Cire d'abeilles.....	15,160	19,473	22,752	34,931	36,255
Laine.....	1,042,662	1,587,175	1,496,520	1,555,395	2,063,028
Autres produits.....	209,565	303,453	235,018	240,788	290,080
III. Produits des pêcheries totaux.....	1,709,349	1,772,705	1,995,091	2,409,618	2,674,776
Anchois et sardines....	200,967	231,164	316,430	288,737	434,844
Morue, égrefin, lingue, merlan, toutes sortes..	690,436	557,499	495,833	796,045	691,571
Flétan.....	46,532	57,731	83,962	115,690	131,905
Hareng.....	141,190	183,324	197,454	248,616	234,827
Homard.....	41,753	30,789	52,810	46,005	3,564
Maquereaux.....	915	783	3,502	1,385	4,642
Huîtres.....	301,553	364,032	379,531	405,955	406,818
Saumon.....	37,753	58,339	44,629	61,755	157,146
Poisson de mer autres...	10,228	12,887	10,341	15,320	80,483
Autres poissons, frais ma- rinés, fumés, etc.....	89,755	128,191	208,122	217,995	284,694
Total des poissons...	1,561,085	1,624,739	1,792,614	2,187,503	2,430,494
Huiles de poisson:—					
Morue.....	55,875	48,163	55,244	68,977	56,332
Foie de morue.....	12,056	8,727	15,783	9,268	22,176
Phoque.....	21,377	9,285	26,269	26,273	25,509
Autres huiles de poisson	23,325	18,066	23,599	32,434	30,178
Total des huiles.....	112,633	84,241	120,895	136,952	134,195
Autres prod. des pêcheries	35,031	63,725	81,582	85,103	110,087
IV. Prod. forestiers, totaux	6,325,963	8,131,963	12,873,875	15,201,526	20,138,388
Liège.....	69,182	65,679	64,182	40,938	44,797
Manches de pelles (D)...	42,948	30,490	49,906	54,522	71,214

COMMERCE.

17.—Importations.—Quantité et valeur des produits de tous pays, importés pour consommation au Canada, groupés par catégories, dans les cinq années fiscales 1909-1913—suite.

Articles principaux par catégories.	QUANTITÉ.				
	1909.	1910.	1911.	1912.	1913.
IV. Produits forestiers—					
fin.					
Jantes de noyer, ou de chêne, sciées seulement, non façonnées.....	-	-	-	-	-
Billes à manches, à fonds, à douves et à bardeaux..	-	-	-	-	-
Billetes de noyer.....	-	-	-	-	-
Rayons en noyer et en chêne.....	-	-	-	-	-
Moyeux de roue.....	-	-	-	-	-
Ivoire végétal.....	-	-	-	-	-
Piquets de clôture et trav. de chemin de fer.....	-	-	-	-	-
Bois en grume (billots) et bois non façonné.....	-	-	-	-	-
Bois équarri et scié, voliges et planches, etc. Planch., voliges, mad. m. pds.	57,955	92,670	216,373	431,024	443,736
Cerisier, châtaignier, etc..... pds.	8,599,741	11,982,564	16,739,777	16,918,734	26,329,658
Acajou..... m. pds.	1,228	1,583	3,022	2,696	3,785
Chêne..... "	32,220	50,556	57,593	63,458	80,788
Pin résineux..... "	42,317	42,341	94,048	91,441	118,868
Bois fendu et scié....	-	-	-	-	-
Bardeaux..... m...	5,556	5,087	5,754	63,112	143,965
Douves.....	4,919	4,782	6,967	7,293	8,793
Noyer..... m. pds.	493	512	594	470	621
Frêne blanc..... "	-	-	-	-	-
Autre bois équarri et scié.....	1,284	1,246	2,426	2,961	3,859
Total, bois équarri et scié.....	-	-	-	-	-
Bois de chauffage.. cordes	40,961	31,246	28,109	33,135	43,937
Autres produits forestiers	-	-	-	-	-
V. Articles fabriqués.....					
Ale, bière et porter gal.	894,589	959,824	1,186,155	1,459,747	2,033,692
Bière de gingembre.....	-	-	-	-	-
Articles de chirurgie an- tiseptique.....	-	-	-	-	-
Asphalte..... quint.	352,285	433,526	512,627	623,701	1,043,951
Poudre à pâte..... livres	475,666	534,907	422,547	538,039	667,904
Billes, queues et acces- soires pour tables de bagatelle.....	-	-	-	-	-
Paniers.....	-	-	-	-	-
Courroies, tout. sort., cuir et caoutchouc exceptés	-	-	-	-	-

IMPORTATIONS DU CANADA.

17.—Importations.—Quantité et valeur des produits de tous pays, importés pour consommation au Canada, groupés par catégories, dans les cinq années fiscales 1909-1913—suite.

Articles principaux par catégories.	VALEUR.				
	1909.	1910.	1911.	1912.	1913.
	\$	\$	\$	\$	\$
IV. Produits forestiers—					
fin.					
Jantes de noyer, sciées seulement, non façonnées.	29,175	61,485	57,776	112,883	112,238
Billes à manches, à fonds, à douves et à bardeaux.	33,489	72,536	129,228	158,006	262,428
Billetes de noyer.....	36,115	44,631	62,552	93,556	86,246
Rayons en noyer et en chêne.....	99,369	185,928	239,309	234,828	308,820
Moyeux de roues.....	54,562	88,333	100,297	142,924	136,733
Ivoire végétal..	22,893	52,858	56,365	55,960	70,224
Piq. de clôture et trav. de chemin de fer....	644,355	663,825	1,197,805	1,115,132	1,856,711
Bois en grume (billots) et bois rond, non façonné..	579,833	532,884	699,107	821,173	1,001,717
Bois équarri et scié.....					
madrriers, planch., etc.—					
Planches, madriers, vo-					
liges, etc.	1,212,036	1,955,492	3,815,687	5,676,556	7,015,312
Cerisier, noyer, etc. . .	388,134	534,834	670,775	655,220	892,963
Acajou.....	140,070	174,357	347,750	314,409	475,148
Chêne.....	1,380,415	2,146,359	2,321,936	2,449,542	3,227,113
Pin résineux.....	1,049,668	1,028,483	2,111,818	1,929,923	2,435,376
Bois, fendu et scié....	59,340	53,178	332,927	366,764	800,560
Bardeaux.....	14,345	10,469	11,379	123,102	277,551
Douves.....	174,346	149,553	195,354	215,482	305,329
Noyer.....	23,529	26,556	32,685	27,677	43,857
Frêne blanc.....	61,573	65,146	127,674	152,990	204,847
Autre bois équarri et scié.....	57,502	71,821	148,950	292,234	305,400
Total, bois équarri. et scié.....	4,560,958	6,216,248	10,116,935	12,203,899	15,983,456
Bois de chauffage.....	125,142	89,171	77,922	108,321	149,677
Autres produits forestiers	27,942	27,895	22,491	59,384	54,127
V. Articles fabriqués totaux.	186,172,545	251,352,680	310,514,144	348,505,769	465,198,785
Ale, bière et porter ..	531,178	558,526	695,347	951,403	1,347,261
Bière de gingembre. . .	19,059	21,040	28,635	30,313	33,977
Art. chirurg. antiseptiq..	75,899	110,723	146,556	154,526	197,887
Asphalte.....	337,289	396,627	452,250	552,171	847,162
Poudre à pâte.....	135,041	152,545	118,619	152,725	179,341
Billes, queues et access. pour tables de bagatelle	9,334	10,723	19,186	25,701	31,658
Paniers.....	63,202	68,638	84,818	110,487	127,009
Courroies, toutes sortes, cuir et caoutch. except.	150,985	185,844	279,468	356,164	515,206

COMMERCE.

17.—Importations.—Quantité et valeur des produits de tous pays, importés pour consommation au Canada, groupés par catégories, dans les cinq années fiscales 1909-1913—suite.

Articles principaux par catégories.	QUANTITÉ.				
	1909.	1910.	1911.	1912.	1913.
V. Articles fabriqués—suite.					
Ceintures chirurg., band. herniaires et suspens...	-	-	-	-	-
Ceintur., tout. sort., n.a.s.	-	-	-	-	-
Cloches.....	-	-	-	-	-
Tables de billard... nomb.	729	844	1,475	2,750	1,077
Ficelle d'engergement livres	14,936,861	22,161,179	27,132,488	29,836,997	29,752,123
Ficelle d'engergement (articles pour fabrication de)....	-	-	-	-	-
Cirage, noir pour souliers et cordonniers, etc.....	-	-	-	-	-
Bleupour buanderie, tou- tes sortes.....	-	-	-	-	-
Bateaux..... nomb.	487	618	627	846	722
Etamine.....	-	-	-	-	-
Livres, revues périodiq. et autres publications..	-	-	-	-	-
Lacets (bottines, souliers et corsets).....	-	-	-	-	-
Bottines, souliers et pan- touflés, cuir et caoutch. non compris.....	-	-	-	-	-
Bretelles, et pièces de...	-	-	-	-	-
Bronze et art. de bronze—					
Bronze, débris de, quint.	15,615	15,962	24,463	31,727	44,487
Bronze, en blocs, lingots ou en gueuse... quint.	799	1,163	3,939	18,032	19,922
Bronze, tubes de, non poli, etc..... livres	808,325	1,256,165	1,631,291	1,891,065	2,254,884
Bronze, barres et feuil. pour la fabrica. quint.	12,895	26,302	32,201	36,261	54,499
Bronze, fil de... livres	205,933	266,300	248,842	255,746	411,838
Bronze, autre.....	-	-	-	-	-
Total des articles en bronze.....	-	-	-	-	-
Briques, tuiles et articles en argile, n.a.s.....	-	-	-	-	-
Briques à feu.....	-	-	-	-	-
Gomme anglaise, dextrine, crème adhésive... livres	632,236	1,057,363	1,090,787	1,340,657	1,960,479
Balais, brosses et épous- settes.....	-	-	-	-	-
Boutons.....	-	-	-	-	-
Chandelles..... livres	416,966	557,681	639,812	740,550	820,751
Cannes, jones ou rotins, fendus ou préparés.....	-	-	-	-	-
Charbons, plus de 6 pcs. de circonférence. nomb.	6,663	992,463	1,116,626	1,051,608	1,613,225

IMPORTATIONS DU CANADA.

17.—Importations.—Quantité et valeur des produits de tous pays, importés pour consommation au Canada, groupés par catégories, dans les cinq années fiscales 1909-1913—suite.

Articles principaux par catégories.	VALEUR.				
	1909.	1910.	1911.	1912.	1913.
	\$	\$	\$	\$	\$
V. Articles fabriqués—suite.					
Ceintur. chirurgic., bandes herniaires et susp..	27,210	35,806	43,275	44,815	62,455
Ceintur., tout. sort., n.a.s.	121,205	147,880	131,291	145,383	129,179
Cloches.....	90,706	95,422	111,284	102,900	119,267
Tables de billard.....	48,644	41,886	74,771	130,951	102,475
Ficelle d'engerbage.....	1,469,894	1,772,585	2,104,111	2,136,841	2,320,351
Ficelle d'engerb. (articles pour fabrication de)....	12,909	43,507	20,606	29,388	25,474
Cirage, noir pour souliers et cordonniers, etc.....	82,269	83,869	83,224	105,660	126,249
Bleu pour buanderie, tout. sortes.....	31,791	36,000	42,854	43,562	50,066
Bateaux.....	20,257	25,485	28,507	39,931	31,396
Etamine.....	12,474	19,856	21,068	20,259	21,188
Livres, revues, périodiq. et autres publications..	3,602,857	4,122,807	4,548,791	5,327,806	6,377,245
Lacets (bottines, souliers et corsets).....	175,411	227,327	220,190	197,316	272,159
Bottines, souliers et pantouffles, cuir et caoutch. non compris.....	101,923	138,869	127,475	135,546	250,925
Bretelles, et pièces de....	45,571	63,292	68,303	63,027	89,192
Bronze et art. de bronze—					
Bronze, débris de.....	175,109	171,134	248,333	325,772	553,405
Bronze, en blocs, lingots ou en gueuse....	10,384	14,490	44,989	204,668	294,698
Bronze, tubes de, non poli, etc.....	167,360	236,271	289,659	340,720	471,193
Bronze, barres et feuill. pour la fabrication...	191,311	377,918	454,011	523,873	934,109
Bronze, fil de.....	33,877	42,047	41,197	38,147	74,069
Bronze, autre.....	929,670	1,185,966	1,695,221	1,808,659	2,656,093
Total des articles en bronze.....	1,507,711	2,027,826	2,773,410	3,301,839	4,983,567
Briques, tuiles et articles en argile, n.a.s.....	464,576	821,856	1,030,736	1,601,418	2,303,602
Briques à feu.....	350,457	519,454	864,465	860,763	1,000,516
Gomme anglaise, dextrine, crème adhésive.....	21,706	29,559	37,271	46,578	72,686
Balais, brosses et époussettes.....	287,942	367,884	482,530	549,874	697,297
Boutons.....	275,221	575,575	627,539	587,613	870,978
Chandelles.....	58,078	77,514	86,097	89,004	98,705
Cannes, joncs ou rotins, fendus ou préparés....	37,704	38,592	42,952	55,621	22,133
Charbons, plus de 6 pcs. de circonférence.....	55,080	162,462	196,644	194,676	307,094

COMMERCE.

17.—Imports.—Quantité et valeur des produits de tous pays, importés pour consommation au Canada, groupés par catégories, dans les cinq années fiscales 1909-1913—suite.

Articles principaux par catégories.	QUANTITÉ.				
	1909.	1910.	1911.	1912.	1913.
V. Articles fabriqués—suite.					
Véhicules—					
Cabriolets, voitures d'agrément, etc... nomb.	867	1,009	1,332	1,558	1,928
Gros. voit. deroulage, camions, etc... nomb.	3,552	5,937	12,449	13,353	13,953
Wagons de toutes sor. "	1,210	3,120	4,916	7,183	15,221
Autres véhicules ou pièces de.....	-	-	-	-	-
Total.....	-	-	-	-	-
Tapis, n.a.s. ¹ vgs.	580	7,531	23,032	2,813	4,011
Balais à tapis..... nomb.	156	992	1,736	1,450	3,578
Caisses enregist. "	535	1,281	1,450	936	1,215
Celluloïde (et art. en)....	-	-	-	-	-
Ciment.....	-	-	-	-	-
Craie préparée.....	-	-	-	-	-
Chicorée, séchée au four, etc..... livres	215,190	342,152	330,260	537,822	601,799
Vêtements d'église.....	-	-	-	-	-
Horloges, boîtes d'horloges, ressorts et mouve.	-	-	-	-	-
Essoreuses..... nomb.	12,772	11,594	8,590	11,048	12,117
Goudron et poix... gal.	2,707,132	2,834,776	3,518,667	1,646,387	1,434,231
Tapis de coco, nattes et paillassons.....	-	-	-	-	-
Cacao, desséché... livres	196,154	242,887	301,892	489,535	731,897
Pâte de cacao, de chocolat, etc..... livres	3,058,051	3,678,163	4,804,996	4,622,490	4,540,994
Café torréfié ou moulu (extraits de).... livres	770,689	695,043	717,559	692,567	995,663
Coke..... tonnes	466,292	702,053	763,114	641,903	710,109
Faux-cols et manchettes..	-	-	-	-	-
Peignes pour ornement de toilette.....	-	-	-	-	-
Cuivre et art. en cuivre—					
Cuivre en blocs, gueuse ou lingots.... quint.	26,045	45,580	46,568	53,497	51,216
Cuivre en barres, baguettes, rouleaux, etc..... quint.	109,780	150,681	213,968	269,253	305,733
Cuivre en lames, feuilles ou plaques.... quint.	22,854	30,842	33,728	32,205	44,811
Cuivre en tubes, non poli, etc..... livres	334,780	462,111	517,911	573,328	889,056
Cuivre, fil de, simple, étamé ou plaqué...liv.	146,963	468,959	275,557	395,301	466,802
Cuivre, autre.....	-	-	-	-	-
Total.....	-	-	-	-	-
Cordages de toutes sortes..... livres	1,711,417	2,830,251	3,016,636	3,622,217	4,631,113

¹ Les autres tapis sont compris sous la rubrique "Laine et lainages"

IMPORTATIONS DU CANADA.

17.—Importations.—Quantité et valeur des produits de tous pays, importés pour consommation au Canada, groupés par catégories, dans les cinq années fiscales 1909-1913—suite.

Articles principaux par catégories.	VALEUR.				
	1909.	1910.	1911.	1912.	1913.
V. Articles fabriqués—suite.	\$	\$	\$	\$	\$
Véhicules—					
Cabriolets, voitures d'agrément, etc.....	77,094	84,624	107,605	106,066	107,058
Grosses voitures de roulage, camions, etc....	162,607	259,664	584,493	614,553	642,951
Wagons de toutes sortes	478,909	439,726	662,768	2,392,818	7,972,282
Autres véhicules ou pièces de.....	611,701	850,458	1,145,574	1,252,578	1,562,244
Total.....	1,330,312	1,634,472	2,500,400	4,366,015	10,284,535
Tapis, n.a.s. ¹	234	5,297	6,415	1,582	2,150
Balais à tapis.....	1,131	3,417	6,456	3,894	13,305
Caisses enregistreuses....	111,528	135,798	120,633	65,266	61,523
Celluloïdes(et art. en)..	166,755	265,131	219,501	224,625	245,366
Ciment.....	481,875	166,718	500,721	944,825	1,965,857
Craie préparée.....	24,066	29,566	36,776	39,779	45,260
Chicorée, séchée au four, torréfiée, ou moulue....	10,140	16,000	16,960	30,027	34,142
Vêtements d'église.....	29,181	31,004	45,241	38,613	56,963
Horloges, boîtes d'horloges, ressorts et mouve.	315,287	413,134	501,649	539,360	718,996
Essoreuses.....	31,057	31,940	25,240	33,280	36,484
Goudron et poix.....	131,761	134,900	188,971	95,315	88,941
Tapis de coco, nattes et paillasons.....	9,568	21,049	18,665	24,167	38,839
Cacao, desséché.....	13,740	19,015	28,488	47,658	67,286
Pâte de cacao, de chocolat, etc.....	708,351	792,001	1,053,989	1,072,519	1,057,306
Café torréfié ou moulu (extraits de).....	116,808	112,616	120,960	127,265	227,000
Coke.....	1,136,624	1,695,603	1,887,493	1,637,091	2,023,253
Faux-cols et manchettes.	164,817	264,178	353,352	369,903	324,858
Peignes pour ornement de toilette.....	191,357	240,025	218,385	212,959	238,147
Cuivre et art. en cuivre—					
Cuivre en blocs, gueuse ou lingots.....	370,492	603,189	600,261	677,516	847,394
Cuivre en barres, baguettes, rouleaux, etc.	1,522,600	2,052,416	2,845,060	3,558,502	5,103,844
Cuivre en lames, feuill. ou plaques).....	372,399	491,949	536,862	505,769	874,070
Cuivre en tubes, non poli, etc).....	71,587	94,924	106,416	115,323	201,217
Cuivre, fil de, simple, étamé ou plaqué....	36,885	84,636	64,720	75,635	105,515
Cuivre, autre.....	95,683	161,146	231,010	260,420	416,490
Total.....	2,469,646	3,488,260	4,384,329	5,193,165	7,548,530
Cordages de toutes sortes	204,192	294,013	354,631	393,788	571,419

¹ Les autres tapis sont compris sous la rubrique "Laine et lainages".

COMMERCE.

17.—Imports.—Quantité et valeur des produits de tous pays, importés pour consommation au Canada, groupés par catégories, dans les cinq années fiscales 1909-1913—suite.

Articles principaux par catégories.	QUANTITÉ.				
	1909.	1910.	1911.	1912.	1913.
V. Articles fabriqués—suite.					
Bouchons et autres articles en liège.....	-	-	-	-	-
Corsets, agrafes de corsets, etc.....	-	-	-	-	-
Costumes et décors pour théâtre.....	-	-	-	-	-
Cotonnades—					
Duck, gris ou blanc, pas plus de 8 onces par v.g. carrée.....vgs.	727,010	922,484	1,562,372	2,117,536	4,129,164
Broderies, blanches et couleur crème.....	-	-	-	-	-
Tissus de coton, gris et non blanchis.....vgs.	2,810,819	7,911,495	7,097,068	10,231,750	16,472,152
Tissus de coton, blancs ou blanchis.....vgs.	17,934,734	28,187,317	28,625,511	26,515,235	33,954,134
Tissus de coton, teints ou colorés, indiennes.....vgs.	39,510,117	62,471,289	63,756,847	58,641,247	70,995,736
Mouchoirs.....	-	-	-	-	-
Draps, couv.-pieds, taies d'oreillers, etc.....	-	-	-	-	-
Chemis. en coton..douz.	41,159	70,142	102,330	90,240	120,034
Fil de coton en rouleaux	-	-	-	-	-
Fil de coton en écheveau..... livres	576,427	873,791	484,982	280,442	338,102
Vêtements.....	-	-	-	-	-
Dentelles, blanches et couleur crème.....	-	-	-	-	-
Chaussettes et bas, douzaine de paires	364,788	542,815	776,930	742,263	869,514
Velours, tissus de vel. et peluches.....vgs.	1,364,651	2,242,366	2,360,387	2,640,093	3,430,226
Autres tissus de coton..	-	-	-	-	-
Total.....	-	-	-	-	-
Déchet de coton.. livres	3,689,782	4,126,890	4,905,661	6,120,018	7,395,896
Coton brut..... "	65,316,000	68,083,508	81,262,163	72,793,905	77,457,809
Fil de coton..... "	963,276	1,664,646	2,006,585	2,353,651	2,711,727
Crêpe.....	-	-	-	-	-
Rideaux et couv.-oreillers	-	-	-	-	-
Drogues, teintures, prod. chimiques, médecines..	-	-	-	-	-
Toiles pour courroies et tuyaux.....	-	-	-	-	-
Faïence et porcelaine....	-	-	-	-	-
Elastiques, ronds ou plats	-	-	-	-	-
Appar. élect., mot., etc..	-	-	-	-	-
Crayons et pointes de charbon pour les lampes électriques..... m.	4,005	3,848	5,362	3,120	5,152
Broderies. n.a.s.....	-	-	-	-	-

IMPORTATIONS DU CANADA.

17.—Importations.—Quantité et valeur des produits de tous pays, importés pour consommation au Canada, groupés par catégories, dans les cinq années fiscales 1909-1913—suite.

Articles principaux par catégories.	VALEUR.				
	1909.	1910.	1911.	1912.	1913.
V. Articles fabriqués—suite.	\$	\$	\$	\$	\$
Bouchons et autres articles en liège.....	176,531	245,501	327,048	353,117	519,728
Corsets, agrafes de corsets, etc.....	232,250	361,491	415,587	505,796	577,384
Costumes et décors pour théâtre.....	7,958	2,398	3,653	7,135	5,329
Cotonnades—					
Duck, gris ou blanc, pas plus de 8 onces par v.g. carrée.....	144,198	202,559	368,769	609,467	1,131,705
Broderies, blanches et crème.....	779,460	1,112,389	1,248,507	1,482,746	1,549,711
Tissus de coton, gris et non blanchis.....	191,185	528,739	535,201	626,806	1,061,683
Tissus de coton, blancs ou blanchis.....	1,429,404	2,228,923	2,440,787	2,393,633	3,003,130
Tissus de coton, teints ou colorés, indiennes.....	3,647,872	5,903,784	6,018,487	5,829,166	7,042,249
Mouchoirs.....	363,791	539,560	603,398	620,048	832,652
Draps, couv.-pieds, taies d'oreillers, etc.....	264,061	453,875	620,431	790,800	1,109,557
Chemises en coton.....	214,590	337,736	509,413	468,456	655,976
Fil de coton en rouleaux.....	310,673	501,839	525,140	523,742	506,605
Fil de coton en écheveaux.....	388,946	529,430	290,430	182,139	193,685
Vêtements.....	883,672	1,403,240	1,847,785	2,435,746	3,044,538
Dentelles, blanches et crème.....	940,142	1,140,404	1,077,244	1,328,024	1,685,532
Chaussettes et bas.....	426,223	669,581	944,582	881,929	1,120,535
Velours, tissus de velours et peluches.....	333,213	478,013	713,725	765,559	996,310
Autres tissus de coton..	1,151,665	1,670,281	1,973,955	2,413,276	3,312,530
Total.....	11,469,095	17,700,353	19,717,518	21,351,537	27,246,398
Déchets de coton.....	203,411	259,039	330,485	400,617	443,043
Coton brut.....	6,615,291	9,384,801	11,757,105	7,932,467	8,735,191
Fil de coton.....	374,215	650,401	938,012	1,141,130	1,233,388
Crêpe.....	9,617	18,112	18,509	13,341	12,239
Rideaux et couv.-oreillers.....	489,466	706,861	739,100	683,264	738,875
Drogues, teintures, prod. chimiques, médecines..	9,419,899	10,404,885	12,500,518	12,980,514	17,028,932
Toiles pour courroies et buyaux à encorder.....	73,606	77,826	93,612	113,887	102,102
Faïence et porcelaine.....	1,716,887	1,859,302	2,398,416	2,582,966	3,265,180
Elastiques, ronds ou plats.....	136,158	196,154	168,841	191,530	184,908
Appar. élect., mor., etc.....	1,950,974	3,408,132	4,775,968	5,618,147	8,579,944
Crayons et pointes de charbon pour lampes élect.	45,232	44,563	61,421	56,024	71,067
Broderies, n.a.s.....	77,671	109,466	132,177	138,701	143,701

COMMERCE.

17.—Importations.—Quantité et valeur des produits de tous pays, importés pour consommation au Canada, groupés par catégories, dans les cinq années fiscales 1909-1913—suite.

Articles principaux par catégories.	QUANTITÉ.				
	1909.	1910.	1911.	1912.	1913.
V. Articles fabriqués—suite.					
Roues d'émeri et art. en émeri.....	-	-	-	-	-
Colis de messageries.....	-	-	-	-	-
Marchandises de fantaisie.....	-	-	-	-	-
Engrais chimiques.....	-	-	-	-	-
Articles de vannerie.....	-	-	-	-	-
Feux d'artifice.....	-	-	-	-	-
Hameçons, filets, seines, etc.....	-	-	-	-	-
Lin, chanvre, jute, et articles en.....	-	-	-	-	-
Meubles, bois, fer ou autres matériaux.....	-	-	-	-	-
Pelleteries et art. en four.	-	-	-	-	-
Verre et verrerie—					
Verre à vitre commun et incolore... pds. c.	23,235,502	32,228,706	38,568,729	45,704,964	55,912,478
Glaces non biseautées, en feuilles ou carreaux de 7 pds carrés au maximum... pds. c.	555,284	1,337,128	1,921,054	1,820,067	2,047,881
Glaces non biseautées, et feuilles ou carrés de 7 pds carrés au minimum et de 25 pds car. au maximum... pds. c.	487,779	855,546	924,984	1,115,979	1,720,005
Aut. glaces, n.a.s. pds c.	663,173	1,044,264	1,233,847	1,482,286	2,421,271
Autre verre et verrerie.	-	-	-	-	-
Total.....	-	-	-	-	-
Agrafes pour gants, métal, agrafes et oeillets.....	-	-	-	-	-
Gants et mitaines.....	-	-	-	-	-
Or, argent, et art. en.....	-	-	-	-	-
Graisse pour essieux liv.	2,661,048	2,840,169	3,501,339	3,473,308	5,020,612
Poudres et aut. explosifs.	-	-	-	-	-
Gutta percha, caoutchouc et articles en.....	-	-	-	-	-
Gutta percha, caoutchouc brut, etc..... livres	6,125,854	9,961,794	8,630,498	11,765,962	12,914,438
Poils, crins et articles de broserie.....	-	-	-	-	-
Chapeaux, casquettes et bonnets.....	-	-	-	-	-

IMPORTATIONS DU CANADA.

17.—Importations.—Quantité et valeur des produits de tous pays, importés pour consommation au Canada, groupés par catégories, dans les cinq années fiscales 1909-1913—suite.

Articles principaux par catégories.	VALEUR.				
	1909.	1910.	1911.	1912.	1913.
	\$	\$	\$	\$	\$
V. Articles fabriqués—suite.					
Roues d'émeri et art. en émeri.....	47,700	73,537	95,892	105,833	141,017
Colis de messageries.....	1,308,151	1,541,140	1,800,305	1,900,891	2,410,484
Marchandises de fantaisie	2,817,818	3,425,915	4,004,751	4,273,424	5,000,874
Engrais chimiques.....	361,614	369,405	426,338	446,702	540,644
Articles de vannerie. . . .	31,491	57,090	83,171	97,730	143,274
Feux d'artifice.....	50,400	42,736	47,795	54,917	55,361
Hameçons, filets, seines, etc.....	875,078	920,435	1,118,657	1,075,848	1,403,430
Lin, chanvre, jute, et articles en.....	2,447,512	3,876,884	3,872,172	4,300,862	3,791,642
Meubles, bois, fer ou autres matériaux.....	681,265	994,380	1,339,898	1,750,698	3,177,085
Pelletteries et art. en four.	296,821	421,741	576,182	537,416	793,051
Verre et verrerie—					
Verre à vitre commun et incolore.....	562,656	738,500	892,583	1,111,470	1,481,086
Glaces non biseautées, en feuilles ou carreaux de 7 pds carrés au maximum.....	106,207	194,951	250,201	288,466	351,778
Glaces non biseautées, et feuilles ou carrés de 7 pds carrés au minimum et de 25 pds car. au maximum.....	120,181	178,445	183,006	199,466	312,823
Aut. glaces, n.a.s.	163,346	267,575	318,359	367,776	532,572
Autre verre et verrerie.	1,305,630	1,552,633	1,815,939	2,133,108	2,692,172
Total.....	2,258,020	2,932,104	3,460,088	4,100,286	5,370,431
Agrafes pour gants, métal, agrafes et oeillets.....	153,812	200,389	224,025	237,026	304,515
Gants et mitaines.....	1,340,018	1,916,347	2,098,745	1,893,305	2,793,606
Or, argent, et art. en.....	449,154	557,373	706,451	873,344	1,177,778
Graisse pour essieux.....	109,871	140,684	158,920	171,298	240,331
Poudres et aut. explosifs.	724,557	701,522	1,068,079	1,500,701	1,244,091
Gutta percha, caoutchouc (et articles en).....	901,575	1,438,207	2,207,953	2,748,166	4,792,125
Gutta percha, caoutchouc brut, etc.....	2,485,073	4,516,711	4,742,429	5,354,380	6,267,054
Poils, crins et articles de broserie.....	144,193	285,037	237,626	203,289	215,083
Chapeaux, casquettes et bonnets.....	2,275,163	2,890,134	3,508,585	3,877,761	5,354,912

COMMERCE.

17.—Importations.—Quantité et valeur des produits de tous pays, importés pour consommation au Canada, groupés par catégories, dans les cinq années fiscales 1909-1913—suite.

Articles principaux par catégories.	QUANTITÉ.				
	1909.	1910.	1911.	1912.	1913.
V. Articles fabriqués—suite.					
Rubans de chapeliers (exc. cordons) bordures, dessus et fonds, etc.....	-	-	-	-	-
Encre.....	-	-	-	-	-
Fer et acier, et art. en—					
Instruments aratoires—					
Semoirs..... nomb.	3,579	5,428	6,886	7,042	7,632
Herses..... " "	3,853	9,004	15,001	11,763	7,489
Moissonneuses, lieuses..... " "	1,206	1,483	1,110	2,531	2,316
Charrues..... " "	13,192	26,695	52,972	42,370	27,389
Tous aut. instrum. agricoles et parties de...	-	-	-	-	-
Séparateurs de mach. à battre... nomb.	624	1,199	1,286	2,866	3,293
Mach. portatives avec chaudières et mach. de traction pour travaux de la ferme... nomb.	602	1,216	2,170	3,857	4,024
Mach. à coudre.. " "	11,823	16,430	14,968	15,622	19,556
Dactylographes.. " "	6,050	9,319	11,230	16,673	18,146
Mot. à gazoline.. " "	4,076	5,617	9,045	14,558	27,255
Fer ou acier en barres ou laminé..... quint.	785,981	1,402,674	2,097,914	2,104,266	2,704,621
Fer ou acier en billettes, 60 livres par verge linéaire au mini. quint.	78,797	567,159	889,130	1,717,047	1,657,017
Fer en gueuse... tonnes	58,591	159,506	270,102	201,112	291,904
Automobiles et autres voitures automobiles..... nomb.	533	1,424	3,488	6,022	8,377
Automobiles, parties détachées.....	-	-	-	-	-
Barres ou rails de fer et d'acier..... tonnes	29,547	50,108	32,784	91,126	150,538
Cornières en fer ou acier laminé..... quint.	383,529	831,933	1,130,321	1,270,795	1,789,248
Poutres, etc., en fer ou en acier..... quint.	1,050,541	1,674,455	2,499,706	2,957,541	4,013,570
Plaques de fer ou d'acier laminées.. quint.	156,910	273,690	509,350	481,799	842,333
Feuilles de fer ou d'acier laminées, polies ou non, calibre no 14 ou plus minces. quint.	204,522	400,898	441,671	538,010	1,321,301
Feuilles en fer galvanisé ou en acier... quint.	128,002	266,687	169,241	241,691	557,075
Lames de fer ou d'acier découpées ou laminées et cannelées.. quint..	685,341	1,222,161	1,191,529	1,748,034	2,259,924

IMPORTATIONS DU CANADA.

17.—Importations.—Quantité et valeur des produits de tous pays, importés pour consommation au Canada, groupés par catégories, dans les cinq années fiscales 1909-1913—suite.

Articles principaux par catégories.	VALEUR.				
	1909.	1910.	1911.	1912.	1913.
	\$	\$	\$	\$	\$
V. Articles fabriqués—suite.					
Rubans de chapelier (exc. cordons) bordures, dessus et fonds.....	54,993	101,351	118,493	109,259	148,076
Encre.....	149,192	179,290	151,373	147,866	160,388
Fer et acier, et art. en—					
Instruments aratoires—					
Semoirs.....	123,542	218,599	355,821	349,499	282,478
Herses.....	61,220	114,586	229,911	143,546	716,853
Moissonneuses, lieus.	129,775	166,013	115,794	264,890	215,129
Charrues.....	462,184	953,716	1,993,214	1,352,323	1,371,243
Tous aut. instrum. agric. et parties de	834,099	1,197,439	1,821,405	2,117,421	2,399,781
Séparateurs de mach. à battre.....	362,083	629,799	741,360	1,404,455	2,176,077
Mach. portatives avec chaudières et mach. de traction pour travaux de ferme.....	794,854	1,817,209	3,636,592	6,063,960	7,369,219
Machines à coudre.....	207,295	323,249	351,525	334,060	430,066
Dactylographes.....	446,851	670,165	686,936	966,864	1,141,903
Moteurs à gazolines....	714,574	1,000,003	1,465,035	2,139,474	3,413,595
Fer ou acier en barres ou laminé.....	1,223,995	1,952,170	3,179,921	2,947,640	3,916,390
Fer ou acier en billettes, 60 livres par verge linéaire au minimum..	95,350	518,102	861,036	1,593,665	1,641,909
Fer en gueuse.....	873,932	2,127,135	3,613,931	2,496,477	3,814,217
Automob. et autres voitures automotrices...	585,097	1,732,215	4,235,196	6,511,115	9,738,839
Automobiles, etc., parties détachées.....	127,143	269,586	522,223	876,710	778,948
Barres ou rails de fer et d'acier.....	797,479	1,398,373	895,984	2,429,316	3,867,833
Cornières en fer ou acier laminé.....	553,702	1,084,950	1,580,387	1,635,857	2,510,757
Poutres, etc., en fer ou en acier.....	1,444,741	2,011,445	3,209,773	3,625,107	5,319,456
Plaques de fer ou d'acier laminé....	242,690	388,563	756,212	680,794	1,225,605
Feuilles de fer ou d'acier laminé, polies ou non, calibre no 14 ou plus minces.....	498,705	956,028	1,046,128	1,231,134	3,075,053
Feuilles de fer galvanisé ou en acier.....	388,885	825,443	509,027	669,496	1,537,691
Lames de fer ou d'acier découpées ou laminées et cannelées.....	925,417	1,546,580	1,598,385	2,056,977	2,779,978

COMMERCE.

17.—Imports.—Quantité et valeur des produits de tous pays, importés pour consommation au Canada, groupés par catégories, dans les cinq années fiscales 1909-1913—suite.

Articles principaux par catégories.	QUANTITÉ.				
	1909.	1910.	1911.	1912.	1913.
V. Articles fabriqués—suite.					
Fer et acier, et art. en—					
Ecrémeuses centrifuges et bols d'acier.....	-	-	-	-	-
Ecrémeuses centrifuges, matér. pour la fabric.	-	-	-	-	-
Baguettes rondes de fer laminé de $\frac{3}{8}$ de pc. de diam. au max. quint.	406,241	561,423	720,641	867,946	1,838,386
Plaq. pour chaudières, 30 pcs au moins de larg. et $\frac{1}{2}$ de pce au moins d'épais. quint.	160,273	307,737	319,897	353,668	430,702
Plaq. de fer ou d'acier laminé, 30 pcs au m. de larg. et $\frac{1}{2}$ de pce au moins d'épais. quin.	333,447	634,688	887,968	751,307	1,128,736
Bandes de fer ou d'acier lam., polies ou non, calibre no 14 et plus minces.... quint.	292,219	324,935	363,381	259,919	147,547
Feuill. de fer ou d'acier galvanisé..... quint.	221,224	391,076	381,797	486,181	561,899
Fil de fer ou d'acier bar- belé..... quint.	231,627	351,576	345,108	376,625	446,122
Fil de fer galvanisé ou d'acier, courbé ou non, calibres nos 9, 12 et 13..... quint.	399,506	763,538	637,393	693,820	823,397
Autre fer et art. en fer..	-	-	-	-	-
Total.....	-	-	-	-	-
Ivoire, articles en.....	-	-	-	-	-
Gelées, marmelades, con- fitures..... livres	2,415,438	3,175,610	3,946,735	6,021,091	8,826,833
Bijouterie.....	-	-	-	-	-
Vieux cord. et étoup. quint.	14,717	39,850	16,815	25,192	24,416
Etoffes de jute, non tein- tes..... vgs.	17,751,427	16,587,708	13,755,187	20,846,478	53,065,007
Toile de jute, non teinte etc..... vgs.	1,033,363	2,865,418	2,701,087	4,268,620	24,192,753
Fil de jute, de lin ou de chanvre, naturel, teint ou coloré..... livres	1,582,601	2,433,681	2,811,782	2,844,077	5,157,194
Plomb et art. en plomb...	-	-	-	-	-
Cuir et articles en—					
Cuir à courroies de tout. sortes..... livres	366,160	529,996	606,237	420,143	579,785

IMPORTATIONS DU CANADA.

17.—Importations.—Quantité et valeur des produits de tous pays, importés pour consommation au Canada, groupés par catégories, dans les cinq années fiscales 1909-1913—suite.

Articles principaux par catégories.	VALEUR.				
	1909.	1910.	1911.	1912.	1913.
	\$	\$	\$	\$	\$
V. Articles fabriqués—suite.					
Fer et acier, et art. en—					
Ecrémeuses centrifuges et bols d'acier.....	457,990	585,148	387,340	361,896	467,849
Ecrémeuses centrifuges, matér. pour la fabric.	212,172	227,680	396,501	304,255	229,094
Baguettes rondes de fer lam., de $\frac{3}{4}$ pc. de dia. au maximum.....	538,378	749,117	965,912	1,033,397	2,144,405
Plaq. pour chaudières, 30 pcs au moins de largeur et $\frac{1}{4}$ de pce au moins d'épaisseur.	244,476	438,744	492,247	516,947	663,105
Plaq. de fer ou d'acier lam., 30 pcs au moins de larg. et $\frac{1}{4}$ de pce au moins d'épaisseur.	453,205	826,894	1,223,212	969,881	1,547,067
Bandes de fer ou d'acier lam., polies ou non, calibre no 14 et plus minces.....	647,232	648,641	800,034	587,259	344,345
Feuilles de fer galvanisé	697,466	1,167,496	1,127,087	1,389,343	1,716,963
Fil de fer ou d'acier bar- belé.....	567,236	765,427	743,527	766,255	887,974
Fil de fer galvanisé ou d'acier, courbé ou non, calibres nos 9, 12 et 13	858,129	1,524,742	1,243,580	1,255,932	1,414,429
Autre fer et articles en fer.....	24,574,913	32,348,495	45,429,282	54,186,960	76,171,980
Total.....	41,234,810	61,183,752	86,214,318	103,262,905	144,770,231
Ivoire, articles en.....	102,900	151,644	149,656	155,980	181,836
Gelées, marmelade, con- fitures.....	188,440	237,438	316,793	518,836	805,242
Bijouterie.....	1,000,592	1,337,477	1,486,787	1,711,263	2,153,447
Vieux cordages et étoupe.	51,009	72,320	57,645	78,344	80,465
Etoffes de jute, non teintées	846,944	676,949	653,298	1,062,173	2,601,785
Toile de jute, non teinte..	82,139	206,852	198,455	366,975	1,424,011
Fil de jute, de lin ou de chanvre, naturel, teint ou coloré.....	146,655	196,356	227,424	248,287	481,747
Plomb et art. en plomb...	301,098	343,256	514,708	790,076	1,152,944
Cuir et articles en—					
Cuir à courroies de tout sortes.....	139,893	172,888	200,623	173,783	260,562

COMMERCE.

17.—Imports.—Quantité et valeur des produits de tous pays, importés pour consommation au Canada, groupés par catégories, dans les cinq années fiscales 1909-1913—suite.

Articles principaux par catégories.	QUANTITÉ.				
	1909.	1910.	1911.	1912.	1913.
V. Articles fabriqués—suite.					
Cuir et articles en—fin.					
Peaux de veau, de chev. de chèvre, d'agn., et de mout., mégiss., cir. ou vernis livres	289,051	419,406	813,681	1,080,850	1,033,961
Cuir à ganterie, tanné ou mégiss., etc. livres	794,525	1,009,725	942,896	1,122,433	-
Cuir à empeign., y com- pris le dongola, le cor- douan, le kangourou, l'alligator, etc. livres	100,405	227,700	395,598	298,943	426,390
Bottes et souliers, pan- touflés et fausses se- melles en cuir	-	-	-	-	-
Harnais, sellerie, y com- pris sabots pour chev.	-	-	-	-	-
Autres cuirs et articles en cuir	-	-	-	-	-
Total	-	-	-	-	-
Chaux barils	153,349	191,537	194,809	230,012	360,243
Jus de limon et autres jus de fruits gal.	32,123	35,562	61,526	91,966	115,712
Garnitur. de card. mécan.	-	-	-	-	-
Lanternes magiques, et vues de	-	-	-	-	-
Malt, extrait de	-	-	-	-	-
Marbre, articles en	-	-	-	-	-
Matelas	-	-	-	-	-
Nattes et paillassons	-	-	-	-	-
Métaux et art. en métal	-	-	-	-	-
Matières minérales, arti- cles en	-	-	-	-	-
Colle	-	-	-	-	-
Instruments de musique	-	-	-	-	-
Moutarde, tourteaux de moutarde	-	-	-	-	-
Journaux et revues	-	-	-	-	-
Laine (peignons)	-	-	-	-	-
Tourteaux et farine de lin et tourteaux et farine de coton quint.	44,774	54,789	51,218	77,083	125,923
Huiles, coco et palm. gal.	336,854	307,237	297,338	407,825	393,239
Autres huiles	-	-	-	-	-
Toiles cirées, tout. sortes, tapis de liège et linoléum	-	-	-	-	-

IMPORTATIONS DU CANADA.

17.—Importations.—Quantité et valeur des produits de tous pays, importés pour consommation au Canada, groupés par catégories, dans les cinq années fiscales 1909-1913—suite.

Articles principaux par catégories.	VALEUR.				
	1909.	1910.	1911.	1912.	1913.
	\$	\$	\$	\$	
V. Articles fabriqués—suite.					
Cuir et articles en—fin.					
Peaux de veau, de chev. de chèv., d'agn. et de mout., mégiss., cor. ou vernies.....	275,736	294,838	521,402	625,147	555,407
Cuir à ganterie, tanné ou mégissé, etc.....	451,094	593,478	565,688	610,104	829,687
Cuir à empeign., y com- pris le dongola, le cor- douan, le kangourou, l'alligator, etc.....	91,611	196,079	296,868	258,483	364,610
Bottes et souliers, pan- touflés et fausses se- melles en cuir....	1,270,262	1,500,046	2,045,835	2,772,075	4,008,505
Harnais, sellerie, y com- pris sabots pour chev.	121,661	175,586	238,727	251,012	243,287
Autres cuirs et articles en cuir.....	766,065	1,270,019	1,462,567	1,696,330	3,339,479
Total.....	3,116,322	4,202,934	5,331,710	6,386,934	9,601,537
Chaux.....	106,263	116,964	143,338	162,593	225,444
Jus de limon et autres jus de fruits.....	31,979	42,187	67,359	97,267	127,541
Garnitur. de card. mécan.	19,632	23,754	27,402	32,247	43,746
Lanternes magiques, et vues de.....	207,547	375,893	476,827	646,029	946,770
Malt, extrait de.....	36,786	43,204	58,648	63,754	55,130
Marbre, articles en.....	83,268	54,503	107,821	169,222	210,222
Matelas.....	6,583	5,484	5,133	5,369	17,746
Nattes et paillassons....	3,124	3,170	1,510	1,834	1,194
Métaux et art. en métal..	2,407,663	3,539,414	4,765,989	5,664,221	6,938,078
Matières minérales, arti- cles en.....	218,525	250,455	308,792	401,380	564,388
Colle.....	25,327	33,106	30,551	31,350	36,096
Instruments de musique..	797,404	1,119,744	1,344,193	1,436,570	1,938,797
Moutarde, tourteaux de moutarde.....	145,307	161,665	165,349	183,328	216,434
Journaux et revues.....	641,483	738,653	870,269	960,734	1,138,867
Laine, (peignons).....	470,664	596,826	778,320	689,304	980,432
Tourteaux et farine de lin et tourteaux et farine de coton.....	61,676	87,580	76,099	116,909	186,481
Huiles, coco et palme....	195,150	217,783	258,063	329,803	333,027
Autres huiles.....	502,663	632,345	907,226	1,065,070	1,346,750
Toiles cirées, tout. sortes, tapis de liège et linoléum	908,776	1,298,959	1,675,582	1,923,359	2,548,752

COMMERCE.

17.—Imports.—Quantité et valeur des produits de tous pays, importés pour consommation au Canada, groupés par catégories, dans les cinq années fiscales 1909-1913—suite.

Articles principaux par catégories.	QUANTITÉ.				
	1909.	1910.	1911.	1912.	1913.
V. Articles fabriqués—suite.					
Instruments d'optique, de physiq. photographiq. et de mathématiques..	-	-	-	-	-
Paquets..	-	-	-	-	-
Peintures et couleurs....	-	-	-	-	-
Papier et articles en—					
Papier à tenture, y com- pris bordure... roul.	2,169,646	2,852,585	2,871,239	3,210,993	3,881,477
Pap. d'imprimer. livres	6,813,556	7,472,002	13,527,939	17,751,421	19,242,968
Papier goudronné et au- tre papier de cons- truction.....	-	-	-	-	-
Pap. d'emballage, livres	2,380,718	2,542,805	3,032,983	4,970,121	7,589,459
Aut. papiers et art. en papier.....	-	-	-	-	-
Total.....	-	-	-	-	-
Crayons de plomb.....	-	-	-	-	-
Plum., porte-plum., règles	-	-	-	-	-
Parfums non alcooliques	-	-	-	-	-
Plaques photog., sèches	-	-	-	-	-
Cadres, pour gravures et photographies.....	-	-	-	-	-
Poix de pin et goudr., gal.	1,421,713	1,319,614	1,456,275	1,839,329	4,060,291
Tresses de paille, toscane, d'herbe.....	-	-	-	-	-
Plâtre de Paris.....	-	-	-	-	-
Plaques gravées sur bois ou métal.....	-	-	-	-	-
Portefeuil., bourses, bla- gues à tabac, etc.....	-	-	-	-	-
Matières à polir pour couteaux ou autres.....	-	-	-	-	-
Pommades..... livres	2,963	3,424	3,171	2,250	-
Colis postaux.....	-	-	-	-	-
Pierres préc., polies, etc..	-	-	-	-	-
Chiffons, coton, toile, jute, etc..... quint.	256,617	496,057	536,604	564,296	750,003
Insignes.....	-	-	-	-	-
Résine..... quint.	171,737	242,154	238,092	263,175	272,713
Rubans.....	-	-	-	-	-
Papier de sable, de verre, d'émeri et de silic.....	-	-	-	-	-
Sauces, catsup et au- tres..... gal.	180,818	224,194	285,770	316,539	389,956
Bâtiments, navires, et articles de réparation..	-	-	-	-	-
Enseign., tous matériaux, et lettres pour enseignes	-	-	-	-	-
Soie et soieries.....	-	-	-	-	-
Ardoise.....	-	-	-	-	-

IMPORTATIONS DU CANADA.

17.—Importations.—Quantité et valeur des produits de tous pays, importés pour consommation au Canada, groupés par catégories, dans les cinq années fiscales 1909-1913—suite.

Articles principaux par catégories.	VALEUR.				
	1909.	1910.	1911.	1912.	1913.
V. Articles fabriqués—suite.	\$	\$	\$	\$	\$
Instruments d'optique, de physiq. photographiq.. et de mathématiques..	630,401	766,922	1,205,816	1,347,116	1,752,928
Paquets.....	1,889,514	2,112,342	2,467,155	2,562,967	3,190,879
Peintures et couleurs.....	884,991	1,031,197	1,170,415	1,299,897	1,765,980
Papier et articles en—					
Papier à tenture, y com- pris bordure.....	217,158	274,991	313,051	343,101	467,759
Pap. d'imprimer.....	374,502	462,212	688,296	762,630	796,291
Papier goudronné et au- tre papier de cons- truction.....	294,664	345,795	396,083	470,944	687,577
Pap. d'emballage.....	77,666	88,453	96,247	138,958	221,746
Aut. papier et art. en papier.....	2,687,041	3,473,602	4,042,079	4,631,630	6,059,074
Total.....	3,651,031	4,645,053	5,535,756	6,347,263	8,232,447
Crayons de plomb.....	203,410	269,115	262,105	321,357	380,358
Plum., porte-plum., règles	203,711	176,223	196,579	241,106	250,384
Parfums non alcooliques	179,061	240,644	285,631	342,937	446,277
Plaques photog., sèches	31,894	37,645	45,890	54,971	63,944
Cadres, pour gravures et photographies.....	83,106	101,084	110,572	134,476	167,035
Poix de pin et goudron..	66,322	62,718	70,013	82,502	163,996
Tresses de paille, toscane, d'herbe.....	180,950	298,345	225,853	253,267	342,777
Plâtre de Paris.....	70,614	141,367	148,135	209,615	251,163
Plaques gravées sur bois ou métal.....	36,901	41,998	52,046	62,181	79,574
Portefeuil., bourses, bla- gues à tabac, etc.....	236,973	338,747	468,251	574,538	662,897
Matières à polir pour couteaux ou autres.....	88,155	112,302	138,204	135,097	219,144
Pommades.....	3,978	5,664	3,508	4,191	3,385
Colis postaux.....	706,462	923,502	1,061,969	1,132,543	1,343,480
Pierres préc., polies, etc..	135,927	229,460	315,624	361,621	518,333
Chiffons, coton, toile, jute, etc.....	521,095	886,405	1,012,538	1,136,980	1,419,898
Insignes.....	32,674	34,029	31,603	50,532	61,670
Résine.....	311,820	443,591	568,108	703,312	741,607
Rubans.....	1,342,054	1,574,669	1,345,895	1,397,239	1,679,485
Papier de sable, de verre, d'émeri et de silic.....	105,029	128,899	152,440	170,578	184,814
Sauces, catsup et au- tres.....	141,857	197,266	233,732	266,568	339,862
Bâtiments, navires, et articles de réparation..	290,626	721,743	552,843	284,922	821,133
Enseign., tous matériaux, et lettres pour enseignes	59,906	73,741	92,210	125,370	147,559
Soie et soieries.....	4,275,694	5,555,870	6,479,043	6,991,096	8,795,577
Ardoise.....	124,065	136,401	147,172	173,566	219,834

COMMERCE.

17.—Importations.—Quantité et valeur des produits de tous pays, importés pour consommation au Canada, groupés par catégories, dans les cinq années fiscales 1909-1913—suite.

Articles principaux par catégories.	QUANTITÉ.				
	1909.	1910.	1911.	1912.	1913.
V. Articles fabriqués—suite.					
Savon—					
Savon commun.. livres	2,901,753	3,503,141	4,043,537	5,700,552	6,910,305
Sav. de Marseille “	2,324,584	2,392,508	2,575,911	3,179,154	2,889,836
Savon de toilette.....	-	-	-	-	-
Autr. sav., poudr., etc..	-	-	-	-	-
Total.....	-	-	-	-	-
Epices..... livres	3,312,912	3,261,573	3,682,478	3,920,685	4,096,620
Lunettes, monocles, mon- tures, etc.....	-	-	-	-	-
Spiritueux—					
Cognac. y comp. cognac artificiel, etc. gal.	363,931	381,477	423,557	479,145	565,555
Gin de toute sorte “	779,311	832,497	924,799	1,021,573	1,156,893
Rhum..... “	142,610	157,361	168,389	205,149	222,841
Whiskey..... “	716,932	818,172	960,812	1,204,245	1,469,148
Autres spiritueux “	108,599	132,887	155,002	192,620	213,584
Total..... “	2,111,383	2,322,394	2,632,559	3,102,732	3,628,021
Amidon..... livres	1,575,760	1,526,857	2,317,847	2,500,293	2,841,792
Doubleurs en toile pour fabrication de bottes en caoutchouc.....	-	-	-	-	-
Pierre ouvrée.....	-	-	-	-	-
Paille ouvrée.....	-	-	-	-	-
Sucre et sirop..... livres	484,137,456	500,728,386	577,812,120	585,801,492	640,197,946
Bonbons et confiser. “	2,988,562	4,173,322	6,138,411	8,203,612	10,785,514
Glucose et sacchar. “	6,291,585	4,517,852	4,969,869	3,936,368	7,773,437
Mélasses..... gal.	4,460,981	6,477,230	6,601,522	6,250,494	6,248,818
Instrum. chirurg. et dent.	-	-	-	-	-
Rubans à mesurer.....	-	-	-	-	-
Dents artificielles.....	-	-	-	-	-
Etain et art. en étain—					
Etain en blocs, en gueuse et en barres... quint.	33,813	33,683	35,706	41,740	51,319
Etain en plaques et en feuilles..... quint.	537,179	797,323	880,504	916,030	1,291,428
Feuilles d'étain.. livres	715,909	817,979	1,013,763	1,470,423	1,260,908
Ferblanterie et autres articles en étain.	-	-	-	-	-
Total.....	-	-	-	-	-
Tabac et ses produits—					
Cigarettes..... livres	35,882	35,049	48,770	65,173	75,555
Cigares..... “	106,738	108,096	120,828	152,456	167,326
Tabac coupé.....	249,376	338,980	454,643	530,339	823,727
Autres tabacs..... “	188,487	165,409	228,894	267,416	299,691
Total..... “	580,483	647,534	853,135	1,015,384	1,366,299
Pipes.....	-	-	-	-	-
Traineaux (trawl) et cuil- lères à traîneaux.....	-	-	-	-	-

IMPORTATIONS DU CANADA.

17.—Importations.—Quantité et valeur des produits de tous pays, importés pour consommation au Canada, groupés par catégories, dans les cinq années fiscales 1909-1913—suite.

Articles principaux par catégories.	VALEUR.				
	1909.	1910.	1911.	1912.	1913.
V. Articles fabriqués—suite.	\$	\$	\$	\$	\$
Savon—					
Savon commun	162,605	199,953	228,393	326,001	386,190
Savon de Marseille	135,895	134,159	157,052	191,100	175,629
Savon de toilette	200,424	252,071	251,403	350,852	415,563
Autr. sav., poudr., etc.	185,352	225,486	243,497	251,581	355,545
Total	684,276	811,669	880,345	1,119,534	1,332,927
Epices	258,083	258,441	321,633	367,055	378,568
Lunettes, monocles, montures, etc.	61,774	95,688	117,117	134,736	131,243
Spiritueux—					
Cognac, y comp. cognac artificiel, etc.	626,560	707,044	773,516	941,322	1,140,290
Gin de toute sorte	503,246	567,005	607,255	686,995	828,473
Rhum	80,403	91,439	93,247	107,315	122,448
Whiskey	1,234,652	1,438,141	1,718,735	2,207,374	2,696,139
Autres spiritueux	289,692	369,838	432,122	544,302	629,555
Total	2,734,553	3,173,467	3,624,875	4,487,308	5,416,905
Amidon	60,813	60,623	81,920	105,149	108,206
Doublures en toile pour fabrication de bottes en caoutchouc	76,148	76,879	95,273	108,217	123,270
Pierre ouvrée	320,846	479,363	566,643	675,940	917,791
Paille ouvrée	56,599	74,102	96,360	107,089	122,132
Sucre et sirop	12,494,113	12,777,713	15,207,434	15,699,534	17,392,146
Bonbons et confiserie	400,156	585,762	865,658	1,148,034	1,541,485
Glucose et saccharine	145,184	103,877	95,404	87,063	183,343
Mélasses	898,825	1,478,294	1,310,962	1,215,250	1,471,795
Instrum. chirurg. et dent.	195,191	250,229	314,579	352,166	455,678
Rubans à mesurer	11,864	14,458	10,472	12,216	11,674
Dents artificielles	93,198	128,309	155,505	159,016	165,578
Etain et articles en étain—					
Etain en blocs, en gueuse et en barres	980,714	1,005,467	1,242,436	1,706,678	2,286,142
Etain en plaques et en feuilles	1,682,366	2,404,777	2,859,611	3,045,618	4,178,323
Feuilles d'étain	85,058	102,294	133,753	168,315	194,206
Ferblanterie et autres articles en étain	235,858	307,080	407,051	495,951	575,595
Total	2,983,996	3,819,618	4,642,851	5,416,562	7,234,266
Tabac et ses produits—					
Cigarettes	85,103	87,600	124,066	159,681	178,644
Cigares	399,980	431,314	485,316	613,232	699,639
Tabac coupé	161,775	208,832	281,445	368,720	556,064
Autres tabacs	86,276	73,685	104,626	124,614	129,270
Total	733,134	801,431	995,453	1,266,247	1,563,617
Pipes	631,993	626,076	807,989	865,304	1,015,890
Traîneaux (trawl) et cuillères à traîneaux	40,139	45,424	52,692	42,730	57,826

COMMERCE.

17.—Importations.—Quantité et valeur des produits de tous pays, importés pour consommation au Canada, groupés par catégories, dans les cinq années fiscales 1909-1913—suite.

Articles principaux par catégories.	QUANTITÉ.				
	1909.	1910.	1911.	1912.	1913.
V. Articles fabriqués—fin.					
Malles, valises, boîtes à chapeaux, etc.....	-	-	-	-	-
Térébenthine en esp. gal.	908,740	963,115	883,266	950,328	1,147,786
Ficelle, articles en.....	-	-	-	-	-
Parapluies, ombrelles, et parasols.....	-	-	-	-	-
Non dénommés.....	-	-	-	-	-
Vernis, laq., vernis gras etc..... gal.	73,973	93,477	94,064	90,371	107,595
Vinaigre..... "	126,196	148,545	176,242	186,077	182,519
Montres, boîtes de montres, mouvements, verres, etc.....	-	-	-	-	-
Cire, articles en.....	-	-	-	-	-
Sangle, élastiq. et non élas.	-	-	-	-	-
Fouets, courroies, lanières	-	-	-	-	-
Corniches de fenêtres, bâtons, stores, rouleaux..	-	-	-	-	-
Vins, non mousseux gal.	573,172	671,461	747,596	765,518	937,064
Vins, mousseux.... douz.	35,789	47,834	60,748	70,001	79,829
Bois et bois ouvré.....	-	-	-	-	-
Laine et lainages—					
Cachemire, draps et doeskins..... vgs.	3,747,541	4,863,114	5,356,598	5,237,499	5,068,694
Drap à habits et à par-dessus..... vgs.	1,367,333	2,083,124	1,813,951	1,597,419	1,484,387
Tweeds..... "	1,831,952	2,806,505	2,606,900	2,274,272	2,599,083
Art. tricotés, y compris sous-vêtements.....	-	-	-	-	-
Chaussettes et bas de tout sort... douz. prs.	529,129	747,349	968,252	695,686	872,885
Fil composé, en tout ou en partie de laine, filée ou peignée, de poil de chèvre, etc.... livres	1,701,111	2,874,241	3,817,333	3,530,745	4,076,335
Fil de laine filée ou peignée..... livres	324,055	480,434	424,218	494,774	554,349
Tissus, en tout ou en partie de laine filée ou peignée, etc.....	-	-	-	-	-
Vêtements de femmes et d'enfants.....	-	-	-	-	-
Confections.....	-	-	-	-	-
Autre laine et lainages.	-	-	-	-	-
Total.....	-	-	-	-	-
Fils de laine, n.a.s. livres.	143,305	213,490	246,577	359,529	353,750
Zinc et articles en.....	-	-	-	-	-
Autr. matières fabriquées	-	-	-	-	-

IMPORTATIONS DU CANADA.

17.—Importations.—Quantité et valeur des produits de tous pays, importés pour consommation au Canada, groupés par catégories, dans les cinq années fiscales 1909-1913—suite.

Articles principaux par catégories.	VALEUR.				
	1909.	1910.	1911.	1912.	1913.
V. Articles fabriqués—fin.	\$	\$	\$	\$	\$
Malles, valises, boîtes à chapeaux, etc.....	40,307	59,198	81,753	95,102	154,827
Térébenthine en esprit...	412,818	527,349	683,236	629,491	575,981
Ficelle, articles en.....	36,249	42,125	49,250	43,341	61,995
Parapluies, ombrelles et parasols.....	100,836	109,403	116,840	92,725	127,208
Non dénommés.....	244,960	263,715	449,644	678,605	1,154,196
Vernis, laq., vernis gras, etc.....	131,537	161,848	162,544	162,912	191,063
Vinaigre.....	38,385	44,571	52,883	62,310	69,390
Montres, boîtes de montres, mouvements, verres, etc.....	784,562	1,046,483	1,229,973	1,423,814	1,730,753
Cire, articles en.....	95,763	135,925	216,971	227,521	307,797
Sangle, élastiq. et non élas.	202,442	302,063	315,215	371,915	352,169
Fouets, courroies, lanières	19,770	11,514	15,490	21,180	44,977
Corniches de fenêtres, bâtons, stores, rouleaux..	54,412	87,804	72,252	99,373	114,842
Vins, non mousseux.....	420,815	478,176	560,449	656,773	835,256
Vins, mousseux.....	317,976	451,724	577,271	725,035	806,989
Bois et bois ouvré.....	1,458,677	1,946,126	2,514,414	3,126,576	4,458,817
Laine et lainages—					
Cachemire, draps et doeskins.....	2,361,030	3,381,764	3,459,669	3,449,001	3,221,612
Drap à habits et à pardessus.....	1,026,170	1,591,849	1,350,606	1,314,945	1,216,752
Tweeds.....	1,207,117	1,847,401	1,677,629	1,514,097	1,473,463
Art. tricotés, y compris sous-vêtements.....	482,135	695,730	905,819	973,264	1,507,032
Chaussettes et bas de toutes sortes.....	934,583	1,356,951	1,695,762	1,247,047	1,664,325
Fil composé, en tout ou en partie de laine, filée ou peignée, de poil de chèvre, etc.....	883,348	1,437,798	1,915,260	1,886,268	2,240,973
Fil de laine filée peignée.....	178,483	223,462	200,214	252,745	305,328
Tissus, en tout ou en partie de laine filée ou peignée, etc.....	4,597,667	6,680,380	6,685,642	7,069,152	10,435,013
Vêtements de femmes et d'enfants.....	391,754	424,604	452,435	492,375	528,130
Confections.....	1,000,509	1,173,925	1,444,030	1,754,223	2,418,111
Autre laine et lainages.	2,770,471	3,685,313	4,300,928	4,467,048	5,546,368
Total.....	15,833,267	22,427,177	24,087,994	24,420,165	30,557,107
Fils de laine, n. a. s.....	31,798	43,659	52,659	73,421	78,183
Zinc et articles en.....	467,375	875,557	736,321	963,215	1,302,318
Autr. matières fabriquées	1,338,019	1,671,418	2,090,986	2,557,989	3,618,496

COMMERCE.

17.—Importations.—Quantité et valeur des produits de tous pays, importés pour consommation au Canada, groupés par catégories, dans les cinq années fiscales 1909-1913—suite.

Articles principaux par catégories.	QUANTITÉ.				
	1909.	1910.	1911.	1912.	1913.
VI. Produits minéraux.					
Argiles.....	-	-	-	-	-
Houille anthrac., et pous- sière..... tonnes	3,059,663	3,152,851	3,465,774	4,118,379	4,237,310
Charbon bitumin. " "	6,763,352	7,017,271	7,747,571	10,500,662	11,060,910
Emeri en blocs, écrasé ou moulu.....	-	-	-	-	-
Gravier et sable... tonnes	132,158	151,982	195,149	263,971	542,927
Pierres lithographiq. non gravées.....	-	-	-	-	-
Marbre, scié seulement...	-	-	-	-	-
Marbre brut, non taillé ni ciséle.....	-	-	-	-	-
Eaux minérales et gazeus.	-	-	-	-	-
Minéraux—					
Alumine ou oxyde d'alu- minium..... quint.	30,607	155,130	176,534	211,022	262,419
Litharge..... " "	12,117	18,101	16,543	16,419	26,402
Autres minéraux.....	-	-	-	-	-
Huiles minérales—					
Huile de charbon et de pétrole, distillée, pu- rifiée ou raffinée gal.	10,610,882	8,652,285	9,227,364	13,264,946	16,545,672
Huiles, produits du pé- trole..... gal.	1,473,146	2,186,031	2,604,641	3,428,234	4,114,122
Huiles lubrifiantes composées de pétrole, en tout ou en par- tie..... gal.	2,319,710	2,802,579	3,537,585	4,390,744	6,282,819
Huiles, autres... " "	36,805,449	45,612,047	71,001,827	95,698,481	186,843,680
Minerais de mét., toutes sortes, y compris min. de cobalt..... quint.					
Phosphate, brut.....	22,102,589	25,418,492	34,156,748	29,058,529	43,236,904
Pierres préc., diam. non montés, poussière de diam. ou petits diam. et diam. noirs pour forêts.	-	-	-	-	-
Sel..... quint.	2,638,916	2,677,899	2,450,360	2,625,905	2,797,272
Pierres, dalles, granit, pier. de taille, brut. ton.	14,011	23,928	28,001	20,185	-
Pierre, granit, scié seule- ment..... tonnes	302	280	773	712	-
Blanc d'Espagne... quint.	150,484	206,641	254,839	266,114	290,494
Autres produits minéraux.	-	-	-	-	-

IMPORTATIONS DU CANADA.

17.—Importations.—Quantité et valeur des produits de tous pays, importés pour consommation au Canada, groupés par catégories, dans les cinq années fiscales 1909-1913—suite.

Articles principaux par catégories.	VALEUR.				
	1909.	1910.	1911.	1912.	1913.
	\$	\$	\$	\$	\$
VI. Produits minéraux— totaux.....	35,712,303	38,251,209	44,020,074	54,935,717	65,820,233
Argiles.....	190,235	218,232	299,533	257,671	327,370
Houille anthrac. et pous- sière.....	14,034,020	14,456,315	15,750,340	19,306,639	20,399,279
Charbon, bitumineux....	13,151,449	13,070,363	14,597,268	20,333,268	20,447,587
Emeri en blocs, écrasé ou moulu.....	25,931	28,482	42,188	47,263	48,469
Gravier et sable.....	136,011	155,012	199,428	258,438	465,263
Pierres lithographiq. non gravées.....	8,813	7,329	10,366	12,116	7,307
Marbre, scié seulement...	108,522	128,897	174,001	175,177	239,678
Marbre brut, non taillé ni cisé.....	9,138	1,398	25,606	56,336	61,009
Eaux minéral. et gazeuses	159,221	188,559	202,659	231,515	273,751
Minéraux—					
Alumine ou oxyde d'alu- minium.....	60,240	322,566	353,872	421,857	525,017
Litharge.....	43,597	62,174	59,987	59,908	116,960
Autres minéraux.....	61,070	92,435	139,677	221,817	278,501
Huiles minérales—					
Huile de charbon et de pétrole, distillée, pu- rifiée ou raffinée.....	785,418	622,177	544,381	660,289	1,110,690
Huiles, produits du pé- trole.....	154,834	211,787	278,478	343,200	437,254
Huiles lubrifiantes com- posées de pétrole en tout ou en partie	311,547	387,223	463,863	524,668	825,792
Huiles, autres.....	1,791,314	2,010,545	3,334,032	4,305,023	10,462,656
Minerais de mét., toutes sortes, y compris min. de cobalt.....	2,606,042	3,345,550	4,326,773	4,006,174	4,724,742
Phosphate brut.....	36,465	47,447	62,512	43,342	24,137
Pierres préc., diam. non montés, poussière de diam. ou petits diam. et diam. noirs pour forêts.	1,236,044	1,991,421	2,212,683	2,661,975	3,858,283
Sel.....	460,621	465,253	424,712	448,651	500,095
Pierres, dalles, granit, pierre de taille, brute..	63,984	110,997	126,386	81,260	123,691
Pierre, granit, scié seule- ment.....	2,756	2,146	3,213	5,417	24,636
Blanc d'Espagne.....	45,314	76,404	97,338	99,760	119,578
Autres produits minéraux.	229,717	248,497	290,778	373,953	418,488

COMMERCE.

17.—Importations.—Quantité et valeur des produits de tous pays, importés pour consommation au Canada, groupés par catégories, dans les cinq années fiscales 1909-1913—fin.

Articles principaux par catégories.	QUANTITÉ.				
	1909.	1910.	1911.	1912.	1913.
VII. Produits divers.					
Articles, produits ou fabriqués au Canada, revenus après avoir été exportés.....	-	-	-	-	-
Articles pour l'usage du Gouverneur-général....	-	-	-	-	-
Articles pour l'armée et la marine.....	-	-	-	-	-
Articles sortant des entrepôts pour ravitaillement de navires.....	-	-	-	-	-
Sérums ou produits bactériologiques.....	-	-	-	-	-
Barils ou colis renvoyés..	-	-	-	-	-
Collection de monnaies, collect. de médail., etc.	-	-	-	-	-
Café, vert..... livres	9,381,202	11,855,065	10,820,392	12,444,557	15,228,569
Modèles d'inventions et autres améliorations...	-	-	-	-	-
Peintures à l'huile ou aquarelles.....	-	-	-	-	-
Effets de colon.....	-	-	-	-	-
Eponges.....	-	-	-	-	-
Thé..... livres	32,529,679	33,178,366	34,259,053	38,402,110	40,296,055
Autres articles divers....	-	-	-	-	-
Monnaies et lingots:—					
Monnaies canadiennes et britanniques et pièces d'or étrangères	-	-	-	-	-
Or: en barres, blocs, lingots, pépites, feuilles et plaques, non ouvrés....	-	-	-	-	-
Argent: en barres, lingots, pépites, feuilles et plaques, non ouvrés.....	-	-	-	-	-

IMPORTATIONS DU CANADA.

17.—Importations.—Quantité et valeur des produits de tous pays, importés pour consommation au Canada, groupés par catégories, dans les cinq années fiscales 1909-1913—fin.

Articles principaux par catégories.	VALEUR.				
	1909.	1910.	1911.	1912.	1913.
VII. Produits divers totaux.	\$ 25,751,593	\$ 25,235,850	\$ 33,985,087	\$ 52,993,823	\$ 33,940,068
Articles produits ou fabriqués au Canada, revenus après avoir été exportés.....	628,199	613,524	512,532	629,398	567,392
Articles pour l'usage du Gouverneur-général....	9,611	7,247	8,798	45,070	23,320
Articles pour l'armée et la marine.....	2,121	2,968	6,118	11,247	18,365
Articles sortant des entrepôts pour ravitaillement de navires.....	561,681	636,902	729,607	714,273	811,332
Sérums et produits bactériologiques.....	60,483	63,712	84,848	95,741	127,564
Barils ou colis renvoyés..	79,010	75,111	107,494	108,128	124,907
Collections de monnaies, de médailles, etc.....	2,790	20,051	1,571	860	3,314
Café vert.....	884,208	1,194,061	1,268,719	1,840,283	2,457,262
Modèles d'inventions et autres améliorations...	32,262	31,601	67,281	38,421	47,467
Peintures à l'huile ou aquarelles.....	531,074	720,885	962,528	1,293,088	930,939
Effets de colon.....	7,721,599	10,273,428	14,072,611	15,145,212	15,934,383
Eponges.....	40,420	59,782	73,861	86,421	98,278
Thé.....	5,080,278	5,347,854	5,654,883	6,706,575	6,843,620
Autres articles divers....	128,415	189,135	228,026	245,225	523,946
Monnaies et lingots:—					
Monnaies canadiennes et britanniques et pièces d'or étrangères	8,879,767	4,998,236	7,741,849	24,096,596	3,025,219
Or: en barres, blocs, lingots, pépites, feuilles et plaques, non ouvrés.....	731,994	516,581	1,484,866	980,919	1,284,592
Argent: en barres, lingots, pépites, feuilles et plaques, non ouvrés.....	376,691	502,772	979,495	956,366	1,118,168

COMMERCE.

18.—Valeur des produits exportés qui peuvent être classés comme produits manufacturés, dans les cinq années fiscales 1909-1913.

Articles principaux par catégories.	1909.	1910.	1911.	1912.	1913.
Produits agricoles—	\$	\$	\$	\$	\$
Cidre.....	27,953	27,445	27,707	36,308	22,266
Fruits en conserves.....	203,182	226,839	220,157	257,590	220,786
Farine de blé.....	7,991,413	14,859,854	13,854,790	16,034,064	19,970,689
Farine de blé d'Inde (maïs)	4,807	3,506	4,517	4,740	7,767
Farine d'avoine..	535,962	1,123,861	518,032	897,739	837,079
Fleur de farine, tout. aut.	58,104	56,192	9,659	20,327	17,836
Malt.....	7,277	11,328	10,888	18,915	15,723
Sucre d'érable..	116,427	129,046	117,202	110,400	104,324
Sirup d'érable.....	3,477	4,331	3,366	5,291	4,151
Légumes en conserves.....	30,796	57,560	28,797	27,049	24,959
Céréales préparées.....	1,372,312	1,689,648	1,830,146	2,309,989	2,015,675
Totaux.....	10,351,710	18,189,610	16,625,261	19,722,412	23,241,255
Produits animaux—					
Beurre.....	1,521,436	1,010,274	744,288	2,077,916	223,578
Fromage.....	20,384,666	21,607,692	20,739,507	20,888,818	20,697,144
Pelletteries ouvrées.....	59,967	35,371	24,576	43,107	15,306
Viandes en conserves.....	195,843	193,479	56,152	24,312	26,718
Lait et crème condensés.....	90,520	541,372	469,406	305,678	25,554
Huiles, animales.....	685	1,155	33,929	118,655	222,746
Totaux.....	22,253,117	23,389,343	22,067,858	23,458,486	21,211,046
Pêcheries—					
Maquereau en conserves.....	3,989	1,720	108	—	—
Hareng en conserves.....	2,268	7,124	4,923	1,553	1,755
Poiss. de mer, en conserv.	37,037	42,706	72,379	62,754	102,983
Huîtres conserv. en boîtes	5	621	418	—	—
Homard en conserves.....	2,755,034	2,619,156	2,735,917	3,080,578	3,048,798
Saumon en conserves.....	2,468,479	4,368,005	3,668,584	3,830,178	3,484,110
Huiles, poisson.....	441,363	386,423	455,666	1,076,301	628,155
Totaux.....	5,708,175	7,425,755	6,937,995	8,051,364	7,265,801
Produits forestiers—					
Potasse, perlasse et autr.	91,561	89,735	95,112	74,869	62,140
Bois scié, tout. sortes, y compris bardeaux et douves, etc.....	32,379,809	38,490,476	36,135,973	32,366,664	33,433,089
Totaux.....	32,471,370	38,580,211	36,231,085	32,441,533	33,495,229
Produits minéraux—					
Cuivre fin en minerai, mattes ou saumons, etc.	6,406,528	6,023,925	5,575,033	5,646,206	9,551,899
Plomb, métallique, en mi- nerai, etc.....	1,643	132,440	1,308	3,151	8,442
Plomb en saumons.....	378,738	396,982	99,625	2,806	—
Nickel, en miner., mattes, etc.....	1,911,846	3,320,054	3,842,332	3,743,920	5,045,197
Platine, en mattes con- centrées, etc.....	1,329	61,717	2,311	2,578	3,519
Argent, en minerai, mat- tes concentrées, etc.....	13,284,094	15,009,937	17,269,168	15,908,409	20,202,559
Huiles, minérales de char- bon et de pétrole raffin.	43	1,155	241	156	6,723
Sel.....	1,896	2,731	3,419	5,411	3,358
Totaux.....	21,986,117	24,948,941	26,793,437	25,312,637	34,821,697
Totaux pour les cinq catégor.	92,770,489	112,533,860	108,655,636	108,986,432	120,035,028

EXPORTATIONS CLASSÉES COMME PRODUITS
MANUFACTURÉS.

19.—Exportations.—Tableau récapitulatif des produits du Canada qui peuvent être classés comme produits manufacturés, exportés au Royaume-Uni, aux Etats-Unis et autres pays, au cours des cinq années fiscales 1909-1913.

Catégories des produits.	1909.	1910.	1911.	1912.	1913.
Produits agricoles—	\$	\$	\$	\$	\$
Royaume-Uni.....	6,240,672	11,470,863	10,264,351	12,395,376	14,932,089
Etats-Unis.....	382,382	750,223	262,386	504,663	276,844
Autres pays.....	3,728,656	5,968,524	6,098,524	6,822,373	8,032,322
Totaux.....	10,351,710	18,189,610	16,625,261	19,722,412	23,241,255
Produits animaux—					
Royaume-Uni.....	23,755,077	22,262,947	21,040,877	22,546,416	20,528,690
Etats-Unis.....	87,633	478,220	161,806	170,427	139,078
Autres pays.....	410,407	648,176	865,175	741,643	543,278
Totaux.....	22,253,117	23,389,343	22,067,858	23,458,486	21,211,046
Produits des pêcheries—					
Royaume-Uni.....	3,280,332	4,906,283	4,011,156	4,799,049	3,754,296
Etats-Unis.....	939,521	842,366	1,132,256	1,231,574	1,280,468
Autres pays.....	1,488,322	1,677,106	1,794,583	2,020,741	2,231,037
Totaux.....	5,708,175	7,425,755	6,937,995	8,051,364	7,265,801
Produits forestiers—					
Royaume-Uni.....	8,780,385	10,049,471	10,858,406	9,672,635	8,688,225
Etats-Unis.....	20,312,133	23,990,337	20,702,638	18,325,339	21,635,336
Autres pays.....	3,378,852	4,540,403	4,670,041	4,443,559	3,171,668
Totaux.....	32,471,370	38,580,211	36,231,085	32,441,533	33,495,229
Produits minéraux—					
Royaume-Uni.....	2,558,987	3,424,831	6,265,192	5,082,593	11,440,150
Etats-Unis.....	17,693,343	20,438,234	19,547,702	19,552,816	22,317,136
Autres pays.....	1,733,787	1,085,876	980,543	677,228	1,064,411
Totaux.....	21,986,117	24,948,941	26,793,437	25,312,637	34,821,697
Totaux par pays—					
Royaume-Uni.....	42,615,453	52,114,395	52,439,982	54,496,069	59,343,450
Etats-Unis.....	39,415,012	46,499,380	41,806,788	39,784,819	45,648,862
Autres pays.....	10,740,024	13,920,085	14,408,866	14,705,544	15,042,716
Totaux.....	92,770,489	112,533,860	108,655,636	108,986,432	120,035,028

Les produits portés dans les tableaux 19 et 20 sont généralement classés comme produits naturels, comme on l'a fait dans le tableau 7, sous les rubriques: produits agricoles, produits animaux, produits de la pêche, de la forêt et des mines, de même que dans les tableaux de 12 à 14. Cependant, quelques autorités les classant comme produits manufacturés, nous avons cru bon de les grouper ici à part, pour montrer les catégories et les valeurs des articles à ajouter aux produits manufacturés de ces différents tableaux, si l'on désire adopter cette classification. Si on les ajoute aux exportations de produits manufacturés du tableau 7, page 239, ou du tableau 14, page 289, on obtient une valeur totale de \$121,727,539 pour 1909, de \$144,028,776 pour 1910, de \$143,398,754 pour 1911, de \$144,882,716 pour 1912, et de \$163,727,736 pour 1913. Si l'on ajoute les produits manufacturés exportés au Royaume-Uni, donnés dans le tableau 7, page 239, la valeur totale de ceux-ci pour 1913 serait de \$66,502,196; de même le chiffre des Etats-Unis s'élèverait à \$66,970,320, et celui des autres pays à \$30,255,220; et l'augmentation totale dans la période de 1909 à 1913 serait de plus de 34 pour cent. Naturellement, c'est dans la matière première que réside la valeur principale de ces produits.

COMMERCE.

20.—Importations.—Valeur des articles qui peuvent être classés comme produits manufacturés, au cours des cinq années fiscales 1909-1913.

Articles principaux par catégories.	1909.	1910.	1911.	1912.	1913.
	\$	\$	\$	\$	\$
Produits agricoles—					
Arrow-root.....	3,850	2,560	3,161	4,302	6,665
Biscuits de toutes sortes.	114,559	146,913	237,486	239,974	276,568
Son, mouture, etc.....	78,000	220,541	32,889	38,467	70,947
Céréales préparées.....	242,187	251,262	333,884	250,647	353,211
Cidre.....	608	1,011	1,054	1,276	2,089
Farine d. bléd' Inde (maïs)	117,042	106,484	122,720	125,030	176,804
Malt.....	27,081	57,410	65,033	13,399	112,053
Macaroni ou vermicelle..	180,701	211,574	245,938	292,106	392,890
Farine d'avoine.....	1,361	775	716	1,066	3,347
Riz et sagou.....	19,259	21,099	17,265	20,447	28,715
Farine de seigle.....	10,083	11,249	16,990	17,719	19,451
Tapioca et sagou.....	50,997	62,154	98,646	122,345	145,161
Légumes en conserves....	161,297	214,325	377,511	87,608	901,343
Farine de blé.....	168,969	156,310	245,365	199,707	267,917
Autres produits.....	99,813	88,363	114,299	136,294	222,405
Totaux.....	1,275,807	1,552,130	1,912,957	2,250,387	2,979,566
Produits animaux—					
Beurre.....	224,265	92,934	296,303	1,016,418	2,081,989
Fromage.....	110,985	145,714	171,269	178,811	302,153
Pelleteries ouvrées ou par- tiellement ouvrées.....	642,264	1,031,876	963,111	976,247	1,362,825
Saindoux et composition de saindoux.....	1,301,573	1,437,555	1,146,784	858,257	1,520,450
Viandes et conserves de...	54,419	72,714	172,544	291,583	393,174
Viandes (extraits de)....	61,600	111,684	152,870	291,074	327,173
Lait condensé.....	66,178	18,569	12,604	9,981	21,171
Huile animale.....	13,580	22,540	35,654	38,895	64,840
Cire d'abeilles.....	15,160	19,473	22,752	34,931	36,255
Totaux.....	2,490,024	2,953,059	2,973,891	3,696,197	6,110,030
Pêcheries—					
Anchois et sardines.....	200,967	231,164	316,430	288,737	434,844
Poissons conservés dans l'huile.....	4,220	4,369	8,699	8,275	7,682
Homards en conserves....	39,909	30,114	49,122	39,262	442
Huitres en conserves.....	45,453	54,692	59,051	56,731	61,830
Huile de poisson.....	112,633	84,241	120,895	136,952	134,19
Saumon en conserves....	2,294	310	1,020	3,066	90,523
Poiss. de mer en conserv.	985	460	1,899	9,984	73,990
Totaux.....	406,461	405,350	557,116	543,007	803,506
Produits forestiers—					
Manches de pelles "D" ..	42,948	30,490	49,906	54,522	71,214
Bois scié de toutes sortes, y compris bardeaux et douves.....	4,394,608	6,060,120	9,468,297	11,149,158	14,257,132
Totaux.....	4,437,556	6,090,610	9,518,203	11,203,680	14,328,346
Produits minéraux—					
Huile de charbon et de pé- trole distillée, purifiée ou raffinée.....	785,418	622,177	544,381	660,289	1,110,690
Huiles prov. du pétrole..	154,834	211,787	278,478	343,200	437,254
Huiles lubrifiantes.....	311,547	387,223	463,863	524,668	825,792
Sel.....	460,621	465,253	424,712	448,651	500,095
Blanc d'Espagne.....	45,314	76,404	97,338	99,760	119,578
Totaux.....	1,757,734	1,762,844	1,808,772	2,076,568	2,993,409
Totaux des cinq catégories...	10,367,582	12,763,993	16,770,939	19,769,839	27,214,857

IMPORTATIONS CLASSÉES COMME PRODUITS
MANUFACTURÉS.

21.—Importations.—Tableau récapitulatif des produits venant du Royaume-Uni, des Etats-Unis et autres pays, qui peuvent être classés comme produits manufacturés, pour les cinq années fiscales 1909-1913.

Articles principaux par catégories.	1909.	1910.	1911.	1912.	1913.
	\$	\$	\$	\$	\$
Produits agricoles—					
Royaume-Uni.....	170,188	211,720	273,489	354,454	519,186
Etats-Unis.....	820,811	985,323	1,127,089	1,278,933	1,552,338
Autres pays.....	284,808	355,087	512,379	617,000	908,042
Totaux.....	1,275,807	1,552,130	1,912,957	2,250,387	2,979,566
Produits animaux—					
Royaume-Uni.....	261,257	479,435	524,313	792,850	944,291
Etats-Unis.....	1,755,882	1,899,899	1,608,105	1,700,169	2,612,566
Autres pays.....	472,885	573,725	841,473	1,203,178	2,553,173
Totaux.....	2,490,024	2,953,059	2,973,891	3,696,197	6,110,030
Produits des pêcheries—					
Royaume-Uni.....	64,326	72,027	94,530	96,756	101,607
Etats-Unis.....	17,904	70,718	76,695	77,714	191,126
Autres pays.....	270,231	262,605	385,891	368,537	510,773
Totaux.....	406,461	405,350	557,116	543,007	803,506
Produits forestiers—					
Royaume-Uni.....	7,133	21,528	28,202	72,682	50,207
Etats-Unis.....	4,383,187	6,037,657	9,442,108	11,093,550	14,241,407
Autres pays.....	47,236	31,425	47,893	37,448	36,732
Totaux.....	4,437,556	6,090,610	9,518,203	11,203,680	14,328,346
Produits minéraux—					
Royaume-Uni.....	309,471	372,091	327,335	337,444	374,70
Etats-Unis.....	1,362,852	1,322,789	1,421,132	1,667,770	2,557,210
Autres pays.....	85,411	67,964	60,305	71,354	61,498
Totaux.....	1,757,734	1,762,844	1,808,772	2,076,568	2,993,409
Totaux par pays—					
Royaume-Uni.....	812,375	1,156,801	1,247,869	1,654,186	1,989,992
Etats-Unis.....	8,394,636	10,316,386	13,675,129	15,818,136	21,154,647
Autres pays.....	1,160,571	1,290,806	1,847,941	2,297,517	4,070,218
Totaux.....	10,367,582	12,763,993	16,770,939	19,769,839	27,214,857

Si l'on ajoute les articles portés dans les tableaux 20 et 21 aux produits manufacturés du tableau 17, page 371, on obtiendra un total de \$196,540,127 pour 1909, de \$264,116,673 pour 1910, de \$327,285,083 pour 1911, de \$368,275,608 pour 1912, et de \$492,413,642 pour 1913. Pour le Royaume-Uni seul, cette addition donnerait un total, pour 1913, de \$121,880,902, pour les Etats-Unis, de \$306,352,493, et pour les autres pays, de \$64,180,247, ce qui donne pour l'année un chiffre total d'importations de produits manufacturés de \$492,413,642, soit plus de 72 pour cent de tous les produits importés.

COMMERCE.

22.—Exportations.—Pulpe de bois exportée du Canada, par pays, dans les années fiscales de 1908-1913.

Variétés.	1908.			1909.		
	Quantité.	Valeur.	Valeur moy. p. quintal.	Quantité.	Valeur.	Valeur moy. p. quintal.
	Quintaux.	\$	\$	Quintaux.	\$	\$
Pulpe, procédé chimiq.	13,660	21,624	1.58	139,540	342,446	2.46
Royaume-Uni.	769,514	1,364,030	1.77	670,404	1,223,702	1.82
Etats-Unis.	50	100	2.00	16,641	36,858	2.22
Autres pays.						
Total.	783,224	1,385,754	1.77	826,585	1,603,006	1.94
Pulpe, procédé mécan.—						
Royaume-Uni.	973,598	463,575	0.48	1,529,029	742,274	0.49
Etats-Unis.	3,033,885	2,181,500	0.72	2,408,629	1,841,177	0.76
Autres pays.	20,456	7,023	0.34	224,851	120,472	0.54
Total.	4,027,939	2,652,098	0.66	4,162,509	2,703,923	0.65
Variétés.	1910.			1911.		
Pulpe, procédé chimiq.						
Royaume-Uni.	21,094	42,252	2.00	4,113	8,219	2.00
Etats-Unis.	831,331	1,597,319	1.92	716,427	1,298,162	1.81
Autres pays.	12,181	19,275	1.58	888	1,720	1.09
Total.	864,606	1,658,846	1.92	721,428	1,308,101	1.81
Pulpe, procédé mécan.—						
Royaume-Uni.	1,682,143	888,898	0.53	958,765	488,709	0.51
Etats-Unis.	3,181,507	2,577,990	0.81	4,673,922	3,796,427	0.85
Autres pays.	175,200	78,863	0.45	234,540	122,295	0.15
Total.	5,038,850	3,545,751	0.70	5,867,227	4,407,431	0.72
Variétés.	1912.			1913.		
Pulpe, procédé chimiq.						
Royaume-Uni.	756	1,920	2.54	322	643	2.00
Etats-Unis.	834,483	1,585,615	1.90	1,055,380	1,995,817	1.89
Autres pays.	—	—	—	56,755	104,382	1.84
Total.	835,239	1,587,535	1.90	1,112,457	2,100,842	1.89
Pulpe, procédé mécan.—						
Royaume-Uni.	1,295,427	672,441	0.52	1,434,649	827,490	0.58
Etats-Unis.	3,728,141	2,834,329	0.76	3,313,950	2,580,462	0.77
Autres pays.	—	—	—	1,120	750	0.67
Total.	5,023,568	3,506,770	0.70	4,749,719	3,408,702	0.72

EXPORTATIONS DE BOIS DE PULPE.

23.—Valeur de la pulpe de bois canadienne, 1890-1907.

Année fiscale.	Royau- me-Uni.	Etats- Unis.	Autres pays.	Export. total.
	\$	\$	\$	\$
1890.....	460	147,098	20,622	168,180
1891.....	-	280,619	-	280,619
1892.....	-	355,303	-	355,303
1893.....	1,640	454,253	-	455,893
1894.....	178,255	368,256	706	547,217
1895.....	251,848	336,385	2,641	590,874
1896.....	113,557	557,085	5,135	675,777
1897.....	164,138	576,720	1,101	741,959
1898.....	676,100	534,305	16	1,210,421
1899.....	671,704	578,229	24,343	1,274,276
1900.....	562,178	1,193,753	60,085	1,816,016
1901.....	934,722	937,330	65,155	1,937,207
1902.....	818,580	1,170,400	57,418	2,046,398
1903.....	1,129,173	1,795,768	226,002	3,150,943
1904.....	548,720	1,807,442	52,912	2,409,074
1905.....	680,199	2,694,122	24,387	3,399,158
1906.....	998,702	2,419,628	59,820	3,478,150
1907 (9 mois).....	558,609	2,397,448	28,888	2,984,945

24.—Exportations.—Valeur des exportations de bois de pulpe canadien, en blocs ou autrement, 1890-1903.

Année fiscale.	Royau- me-Uni.	Etats- Unis.	Autres pays.	Export. total.
	\$	\$	\$	\$
1890.....	22,808	57,197	-	80,005
1891.....	18,362	170,636	-	188,998
1892.....	36,146	183,312	-	219,458
1893.....	13,461	371,981	650	386,092
1894.....	24,250	369,010	-	393,260
1895.....	9,396	458,613	-	468,009
1896.....	27,580	600,285	-	627,865
1897.....	33,931	677,221	-	711,152
1898.....	34,772	876,690	579	912,041
1899.....	28,099	809,795	4,192	842,086
1900.....	38,370	864,077	325	902,772
1901.....	32,198	1,364,821	-	1,397,019
1902.....	120,445	1,194,593	-	1,315,038
1903.....	-	1,558,560	-	1,558,560

25.—Exportations.—Quantité et valeur du bois de pulpe, en blocs ou autrement, exporté aux Etats-Unis, 1904-1913.

Année fiscale.	Cordes.	\$	Année fiscale.	Cordes.	\$
1904.....	479,238	1,788,049	1909.....	794,986	4,356,391
1905.....	593,624	2,600,814	1910.....	965,271	6,076,628
1906.....	614,286	2,649,106	1911.....	936,791	6,092,715
1907 (9 mois.).....	452,846	1,998,805	1912.....	879,775	5,697,901
1908.....	901,861	4,655,371	1913.....	1,003,594	6,806,445

NOTA.—De 1901 à 1913, les exportations du bois à pulpe canadien, en blocs ou autrement, ne furent expédiées qu'aux Etats-Unis; on n'en a pas donné les quantités avant 1904.

COMMERCE.

26.—Valeur des exportations et des importations de poisson, 1901-1913.

Année fiscale.	Exportations de produits de pêcheries domestiques.	Importation de poisson devant être consommé au pays.		Année fiscale.	Exportations de produits de pêcheries domestiques.	Importation de poisson devant être consommé au pays.	
		Imposable.	Exempt de droits.			Imposable.	Exempt de droits.
	\$	\$	\$		\$	\$	\$
1901.....	10,720,352	515,702	358,837	1907 ¹	10,362,142	699,218	862,880
1902.....	14,143,294	591,064	451,835	1908.....	13,867,368	795,612	1,026,996
1903.....	11,800,184	629,545	633,680	1909.....	13,319,664	746,315	814,770
1904.....	10,759,029	704,577	685,936	1910.....	15,663,162	909,036	715,703
1905.....	11,114,318	713,264	630,660	1911.....	15,675,544	1,123,581	669,033
1906.....	16,025,840	765,410	1,152,253	1912.....	16,704,678	1,203,045	984,458
				1913.....	16,336,721	1,519,571	910,923

¹Neuf mois.

27.—Exportations de poisson canadien, par pays principaux, dans les années fiscales 1912-1913.

Pays de destination des exportations.	1912.	1913.	Pays de destination des exportations.	1912.	1913.
	\$	\$		\$	\$
Royaume-Uni.....	5,132,047	3,946,471	Etats-Unis.....	5,378,664	5,747,688
Australie.....	349,020	425,703	Brésil.....	628,581	830,034
Antilles britanniq.	1,211,929	1,204,512	Cuba.....	401,197	408,111
Guyane-Britanniq.	203,479	143,830	France.....	857,800	1,038,606
Nouvelle-Zélande..	219,178	158,939	Italie.....	173,621	200,069
Terre-Neuve.....	13,297	69,432	Japon.....	193,037	360,319
Hong-Kong.....	35,964	101,549	Allemagne.....	252,850	271,309
Bermudes.....	33,993	23,804	Porto Rico.....	636,159	565,625
Etablis. du Détroit	80,733	81,060	Panama.....	184,429	131,379
Autres possessions britanniques.....	83,821	107,217	Belgique.....	114,158	95,876
			Saint-Domingue..	24,030	34,318
			Suède.....	84,151	81,476
			Chine.....	100,161	29,301
			Autres pays étrangers.....	312,379	280,093
			Totaux, pays étrangers.....	9,341,217	10,074,204
Total, empire britannique.....	7,363,461	6,262,517	Grand total des exportations.....	16,704,678	16,336,721

28.—Exportations du charbon canadien, 1901-1913¹.

Année fiscale.	Quantité.	Valeur.	Année fiscale.	Quantité.	Valeur.
	Tonnes.	\$		Tonnes.	\$
1901.....	1,888,538	5,307,060	1907 (9 mois).....	1,285,346	3,346,402
1902.....	1,817,534	4,867,088	1908.....	1,877,258	4,810,284
1903.....	1,979,951	5,452,434	1909.....	1,613,892	4,505,221
1904.....	1,646,505	4,346,660	1910.....	1,826,339	5,013,221
1905.....	1,615,322	3,930,802	1911.....	2,315,171	6,014,065
1906.....	1,820,511	4,643,198	1912.....	1,494,756	4,338,128
			1913.....	2,055,993	5,555,099

¹Pour les exportations des années précédentes, voir Annuaire du Canada, 1911, p. 421.

EXPORTATIONS AUX ANTILLES.

29.—Quantité et valeur des exportations canadiennes aux Antilles britanniques et autres, pendant l'année fiscale terminée le 31 mars 1913.

Articles.	Exportations totales aux.					
	Antilles britanni. et à la Guyane-Britannique.		Antil. étrangè. et aux Guyanes étrangè.		Total pour les Antilles et les Guyanes.	
		\$		\$		\$
Minéraux—						
Charbon.....tonnes	13,447	53,241	2,494	9,695	15,941	62,936
Eau minérale..... gal.	350	125	—	—	350	125
Totaux, minéraux.....	—	53,366	—	9,695	—	63,061
Pêcheries—						
Morue sèche, salée quint.	175,168	1,042,183	173,735	1,066,270	348,903	2,108,453
Maquereau, mar.. barils	5,527	58,971	18	232	5,545	59,203
Hareng, mariné... "	33,765	141,750	2,947	11,787	36,712	153,537
Hareng, fumé.... livres	1,650,022	49,320	64,155	1,696	1,714,177	51,016
Aut. pois. de mer						
mariné..... barils	11,150	49,332	215	1,131	11,365	50,463
conserves.... livres	752,729	16,156	219,100	5,919	971,829	22,075
Homard en boît... "	7,742	2,050	5,607	1,904	13,349	3,954
Saumon frais.... "	9,300	558	—	—	9,300	558
Saumon en boîtes "	26,522	2,128	—	—	26,522	2,128
Saumon, mariné.. barils	454	7,052	68	961	522	8,013
Tout aut. poisson "	—	2,385	—	—	—	2,385
Huile de poisson, morue..... gal.	6,861	2,743	82	37	6,943	2,780
Totaux, pêcheries....	—	1,374,628	—	1,089,937	—	2,464,565
Produits forestiers—						
Bouts demadr.cent. étal.	7	303	36	1,716	53	2,019
Lattes..... m.	579	1,737	—	—	579	1,737
Planches et mad. m. pds.	15,710	268,022	22,991	409,391	38,701	677,413
Voliges..... "	14	186	—	—	14	186
Bardeaux..... m.	18,421	26,013	1,080	2,566	19,501	28,579
Douves, autres... \$	—	16,137	—	150	—	16,287
Douves, autres, et fonds..... "	—	15,507	—	—	—	15,507
Perches..... "	—	1,010	—	—	—	1,010
Mâts et espars.... nomb.	114	2,872	23	600	137	3,472
Autres articles... \$	—	22	—	—	—	22
Tot., produits forest..	—	331,809	—	414,423	—	746,232
Animaux et leurs prod.—						
Chev. de plus d'un an..... nomb.	6	1,130	—	—	6	1,130
Bov., depl. d'un an "	13	430	—	—	13	430
Mout. d. pl. d'un an "	62	342	—	—	62	342
Beurre..... livres	137,134	41,282	6,361	1,608	144,095	42,890
Fromage..... "	186,112	31,139	20,174	3,323	206,286	34,462
Viandes—Bacon et jambon.... "	2,804	466	14,610	1,881	17,414	2,347
Boeuf..... "	17,022	1,263	100	8	17,122	1,271
Porc.... "	36,367	3,184	—	—	36,367	3,184
Autres viandes... \$	—	537	—	378	—	915
Lait et crème condensés, en boît. ou en conserves. livres	17,599	1,455	—	—	17,599	1,445
Autres articles... "	—	1,124	—	3,472	—	4,596
Totaux, animaux, etc..	—	82,342	—	10,670	—	93,012

COMMERCE.

29.—Quantité et valeur des exportations canadiennes aux Antilles britanniques et autres, pendant l'année fiscale terminée le 31 mars 1913—suite.

Articles.	Exportations totales aux					
	Antilles Britanni. et à la Guyane-Britanni.		Antilles étrangè. et aux Guyanes étrangè.		Total pour les Antilles et les Guyanes.	
		\$		\$		\$
Produits agricoles—						
Fruits, pommes, vert. ou mûr.. barils	700	2,493	684	2,040	1,384	4,533
Autres fruits..... \$	—	267	—	56	—	323
Grains—fèves... boiss.	107	290	20	57	127	342
Maïs..... “	39	32	—	—	39	32
Avoine..... “	463,058	228,976	146,092	72,923	609,150	301,899
Pois entiers... “	7,580	8,832	5	7	7,583	8,839
Pois fendus... “	3,892	6,512	74	125	3,966	6,637
Blé..... “	4,836	3,436	—	—	4,836	3,436
Son..... quint.	18,844	21,005	9,500	9,845	28,344	30,850
Farine de blé... barils	430,878	1,920,292	21,255	92,129	452,133	2,012,421
Farine d'avoine... “	518	1,326	—	—	518	1,326
Céréal. préparées, de tout genre.. \$	—	33,098	—	10,572	—	43,670
Foin..... tonnes	1,161	18,621	2,670	36,922	3,831	55,543
Pommes de terre.. boiss.	108,052	77,672	586,537	469,657	694,589	547,329
Autres articles... \$	—	861	—	119	—	980
Totaux, produits agricoles.....	—	2,323,713	—	694,447	—	3,018,160
Articles fabriqués—						
Instrum. aratoires \$	—	220	—	425	—	645
Livres, brochures, cartes, etc. “	—	3,601	—	906	1,069	4,507
Biscuits et pain... quint.	1,069	8,057	—	—	—	8,057
Balais et brosses.. \$	—	12,453	—	129	—	12,582
Carb. de calcium. livres	73,480	2,209	77,304	2,619	150,784	4,828
Cordages—cordes et ficelle.. \$	—	18,542	—	—	—	18,542
Drogues et pro- duits chimiques \$	—	178,012	—	4,862	—	182,874
Artic. en fer et acier “	—	17,498	—	1,406	—	18,904
Bijouterie... “	—	6,873	—	1,642	—	8,515
Cuir et articles en. “	—	342	—	360	—	702
Liqueurs, t. genre gal.	3,780	6,839	1,880	6,454	5,660	13,293
Instruments de musique..... \$	—	825	—	500	—	1,325
Tourt. oléagineux. quint.	6,218	8,992	—	—	6,218	8,992
Huiles..... gal.	5,015	3,778	40	31	5,055	3,809
Papier à imprimer \$	122,077	2,282	3,281,561	62,430	3,403,638	64,712
Papier, div. artic. \$	—	4,212	—	1,046	—	5,258
Peintures et vernis de tout genre... “	—	15,151	—	146	—	15,297

EXPORTATIONS AUX ANTILLES.

29.—Quantité et valeur des exportations canadiennes aux Antilles britanniques et autres pendant l'année fiscale terminée le 31 mars 1913—fin.

Articles.	Exportations totales aux					
	Antilles Britanniques et à la Guyane-Britannique.		Antilles étrangères et aux Guyanes étrangères.		Total pour les Antilles et les Guyanes.	
		\$		\$		\$
Articles fabriqués—fin.						
Navires, vendus à d'autres pays.. ton.	—	—	172	7,000	172	7,000
Savon..... liv.	482,284	19,006	—	—	482,284	19,006
Articles de librairie.\$	—	5,318	—	12,577	—	17,895
Malles et valises tout genre..... \$	—	13,525	—	—	—	13,525
Véhicules—Automobiles... nomb.	80	42,714	3	1,976	83	44,690
Voitures, pié. dét. "	52	3,950	—	—	52	3,950
Autres..... "	—	1,083	—	63	—	1,146
Bois—barils vides "	5,516	8,158	100	175	5,616	8,333
Meubles de ménage.\$	—	12,817	—	175	—	12,992
Autres articles "	—	5,728	—	314	—	6,042
Aut. objets fabriqués. "	—	22,111	—	3,100	—	25,211
Totaux, objets fabriqués. "	—	424,296	—	108,336	—	532,632
Articles divers... "	—	951	—	—	—	951
Grand total.....	—	4,591,105	—	2,327,508	—	6,918,613

30.—Quantité et valeur des importations venant des Antilles britanniques et étrangères, pendant l'année fiscale 1913.

Articles imposables.	Exportations totales venant des					
	Antilles Britanniques et de la Guyane-Britannique		Antilles étrangères et des Guyanes étrangères.		Total pour les Antilles et les Guyanes.	
		\$		\$		\$
Arr.-root..liv.	23,796	1,498	—	—	23,796	1,498
Noix de coco—Directement import. no. n.a.s.... "	3,595,982	86,506	—	—	3,595,982	86,506
Fruits—Tous autres, n.a.s., secs. livres	272,600	7,215	—	—	272,600	7,215
	300	94	—	—	300	94

COMMERCE.

30.—Quantité et valeur des importations venant des Antilles britanniques et étrangères, pendant l'année fiscale 1913—suite.

Articles, imposables.	Exportations totales aux					
	Antilles britanniques et à la Guyane-Britannique.		Antilles étrangères et aux Guyanes étrangères.		Total pour les Antilles et les Guyanes.	
		\$		\$		\$
Fruits—fin.						
Toutes aut. noix, non écalées liv.	566	231	-	-	566	231
En boîtes hermétiquement fer. etc.....liv.	134,590	9,264	1,618	205	136,208	9,469
Miel dans les rayons....liv.	228,409	14,473	-	-	228,409	14,473
Fer, fonte, vieux fer ton..	110	865	-	-	110	865
Fer, fonte, vieux fer, acier de rebut.....quint.	1,051	419	36,000	20,000	37,051	20,419
Colis..... \$	-	6,919	-	3,772	-	10,691
Enveloppes de saucisses \$	-	4,398	-	-	-	4,398
Epices—						
Gingembre, n. a. s., non moulu....liv.	227,903	16,565	-	-	227,903	16,565
Muscades et macis, moulus ou non.....liv.	6,406	774	-	-	6,406	774
Spiritueux—						
Rhum... gal.	118,336	40,911	-	-	118,336	40,911
Autres spiritueux.....gal.	160	1,055	45	138	205	1,193
Vins... \$	-	27	-	5	-	32
Sucre... livres	278,808,904	7,540,624	140,901,118	3,566,325	419,710,022	11,106,949
Tabac—						
Cigares....liv.	1,216	5,564	146,875	600,544	148,091	606,108
Autr. articles fabriqués...liv.	-	-	2,681	2,255	2,681	2,255
Légumes \$	-	1,933	-	85	-	2,018
Autres articles imposables \$	-	5,797	-	326	-	6,123
Total, articles imposables \$	-	7,745,132	-	4,193,655	-	11,938,787
Art. exempts de droits—						
Sel.... quint.	206,907	18,187	-	-	206,907	18,187
Bois de construction—						
Teck d'Afriq. \$	-	1,011	-	63	-	1,074
Peaux vert., et peaux brutes.....liv.	472,143	73,340	-	-	472,143	73,340

IMPORTATIONS VENANT DES ANTILLES.

30.—Quantité et valeur des importations venant des Antilles britanniques et étrangères, pendant l'année fiscale 1913—fin.

Articles imposables.	Exportations totales aux					
	Antilles britanniques et à la Guyane-Britannique.		Antilles étrangères et aux Guyanes étrangères.		Total pour les Antilles et les Guyanes.	
		\$		\$		\$
Art. ex. de dr.-fin.						
Fèves de cacao, non torréf. liv.	642,414	84,617	-	-	642,414	84,617
Bananes.rég.	22,743	21,715	-	-	22,743	21,715
Citrons et limons \$	-	2,441	-	-	-	2,441
Oranges et pamplemousses \$	-	46,016	-	3,124	-	49,140
Ananas,nom.	1,813	106	-	-	1,813	106
Tabac non ouvré, p. l'accise,liv	2,133	502	1,720,448	734,892	1,722,581	735,394
Jus de limon, n. raffi,gai.	134,806	22,478	-	-	134,806	22,478
Mélasses ne dépassant pas 56 degrés. gal.	5,658,794	1,333,907	-	-	5,658,794	1,333,907
Café, vert, import. directem.liv.	460,873	70,364	25,247	7,949	486,120	78,313
Autr. art. \$	-	8,037	-	1,444	-	9,481
Drog., état brut, etc \$	-	2,798	-	-	-	2,798
Art. export. renvoy. \$	-	10,099	-	-	-	10,099
Art. destinés aux expositions.. \$	-	2,643	-	-	-	2,643
Total, articles ex. de droits \$	-	1,698,261	-	747,472	-	2,445,733
Total, art. imposable. et articles ex. de droits... \$	-	9,443,393	-	4,941,127	-	14,384,520
Artic. importés par voie de pays étrangers... \$	-	1,936,959	-	3,124,500	-	5,061,459
Artic. importés directem. \$	-	7,506,434	-	1,816,627	-	9,323,061

COMMERCE.

31.—Valeur des exportations domestiques et étrangères aux Antilles britanniques et autres, par pays, pendant les années fiscales 1911-1913.

Pays.	1911.		1912.		1913.	
	Exportations domestiques.	Exportations étrangères.	Exportations domestiques.	Exportations étrangères.	Exportations domestiques.	Exportations étrangères.
Guyane-Britannique...	\$ 614,070	\$ 8,665	\$ 576,365	\$ 7,171	\$ 627,244	\$ 3,236
Antilles britanniques..	3,991,490	121,780	3,967,748	66,677	3,915,172	45,453
Total, Antilles britanniques..	4,605,560	130,445	4,544,113	73,848	4,542,416	48,689
Cuba.....	1,761,882	83,287	2,024,617	72,161	1,496,857	29,986
Antilles danoises.....	16,854	112	11,489	98	17,870	191
Antilles françaises.....	5,626	—	12,141	—	30,161	—
Antilles hollandaises..	432	—	917	—	3,853	—
Guyane hollandaise....	46,115	300	57,710	—	50,665	—
Guyane française.....	1,147	—	1,021	—	—	—
Haïti.....	47,711	34	26,218	—	33,069	—
Porto-Rico.....	504,005	2,759	689,424	196	609,375	2,431
Saint-Domingue.....	31,335	—	29,254	—	53,050	—
Total, Antilles étrangères.....	2,415,107	86,492	2,852,791	72,455	2,294,900	32,608
Total des importat. aux Antilles britanniq. et étrangères.....	7,020,667	216,937	7,396,904	146,303	6,837,313	81,297

32.—Valeurs des importations totales (imposables et exemptes de droits) venant des Antilles britanniques et étrangères, par pays, pendant les années fiscales, 1911-1913.

Pays.	1911.		1912.		1913.	
	Importations imposables.	Importations exemptes de droits.	Importations imposables.	Importations exemptes de droits.	Importations imposables.	Importations exemptes de droits.
Guyane-Britannique...	\$ 3,789,544	\$ 3,657	\$ 5,000,360	\$ 4,270	\$ 3,382,622	\$ 1,812
Antilles britanniques..	4,952,082	1,517,300	4,162,967	1,382,894	4,362,510	1,696,449
Total, Antilles britanniques..	8,741,626	1,520,957	9,163,327	1,387,164	7,745,132	1,698,261
Cuba.....	743,726	311,928	1,456,731	314,143	1,998,199	747,373
Antilles danoises.....	149,467	465	77,257	1,125	241,411	—
Antilles françaises.....	—	9,444	—	378	138	—
Antilles hollandaises..	—	—	—	616	—	—
Guyane hollandaise....	2,952	—	24,865	—	81,965	—
Guyane française.....	—	—	—	—	—	—
Haïti.....	—	5	—	28	—	—
Porto-Rico.....	48	140	153	635	—	99
Saint-Domingue.....	843,831	—	1,012,462	2,806	1,871,942	—
Total, Antilles étrangères.....	1,840,024	321,982	2,571,468	319,731	4,193,655	747,472
Total des importat. venant des Antilles britanniq. et étrangères.....	10,481,650	1,842,939	11,734,795	1,706,895	11,938,787	2,445,733

COMMERCE AVEC LES ANTILLES.

33.—Valeur des importations et des exportations avec les Antilles-britanniques et étrangères—durant 1901-1913.

Année fiscale.	Importations venant des			Exportations (domestiques et étrangères) aux		
	Antilles britanniques et de la Guyane Britanniq.	Antilles étrangères et des Guyanes étrangères.	Total.	Antilles britanniques et à la Guyane Britanniq.	Antilles étrangères et aux Guyanes étrangères.	Total.
	\$	\$	\$	\$	\$	\$
1901.....	1,406,480	594,768	2,001,248	2,297,804	984,306	3,282,110
1902.....	1,702,293	539,697	2,241,990	2,456,132	1,339,408	3,795,540
1903.....	2,415,608	596,970	3,012,578	2,699,167	1,471,843	4,171,010
1904.....	7,006,892	667,232	7,674,124	2,662,524	1,423,542	4,086,066
1905.....	8,589,656	714,339	9,303,995	2,872,770	1,460,801	4,333,571
1906.....	7,521,360	657,081	8,178,441	2,847,381	1,831,656	4,679,037
1907 ¹	5,208,892	524,599	5,733,491	2,188,542	1,497,240	3,685,782
1908.....	9,293,804	525,026	9,818,830	3,090,468	2,096,502	5,186,970
1909.....	9,088,596	605,260	9,693,856	3,054,073	2,006,362	5,060,435
1910.....	9,004,421	1,815,110	10,819,531	3,697,872	2,384,296	6,082,168
1911.....	10,262,613	2,062,006	12,324,619	4,736,005	2,501,599	7,237,604
1912.....	10,550,491	2,891,199	13,441,690	4,617,961	2,925,246	7,543,207
1913.....	9,443,393	4,941,127	14,384,520	4,591,105	2,327,508	6,918,613
Total..	91,494,499	17,134,414	108,628,913	41,811,804	24,250,309	66,062,113

¹ Neuf mois.

NOTA.—Les Antilles étrangères comprennent: Cuba, les Antilles françaises, danoises et hollandaises, les Guyanes française et hollandaise, Haïti, Porto Rico et Saint-Domingue.

34.—Importations de houille anthracite et bitumineuse au Canada pour consommation au pays, pendant les années fiscales 1901-1913.

Année fiscale.	Anthracite exempt de droits.		Charbon bitumineux imposable.	
	Tonnes.	\$	Tonnes.	\$
1901.....	1,933,283	7,923,950	2,516,392	4,956,025
1902.....	1,652,451	7,021,939	3,047,392	5,712,058
1903.....	1,456,713	7,028,664	3,511,421	7,776,717
1904.....	2,275,018	10,461,223	4,053,900	9,108,208
1905.....	2,604,137	12,093,371	4,176,274	8,022,896
1906.....	2,200,863	10,304,303	4,495,550	8,360,349
1907 ¹	2,014,846	9,487,574	3,807,604	7,491,045
1908.....	3,091,159	14,199,609	7,640,121	14,843,789
1909.....	3,059,663	14,034,020	6,763,352	13,151,449
1910.....	3,152,851	14,456,315	7,017,271	13,070,363
1911.....	3,465,774	15,750,340	7,747,571	14,597,268
1912.....	4,118,379	19,306,639	10,500,662	20,333,268
1913.....	4,237,310	20,399,279	11,060,910	20,447,587

NOTA.—La poussière d'anthracite est comprise avec le charbon anthracite. Pour statistiques des années précédentes, voir Annuaire 1911, p. 420. ¹ 9 mois.

COMMERCE.

35.—Importations au Canada de ciment de Portland, 1898-1913.

Année fiscale.	Quantité.	Valeur.	Droits payés.	Année fiscale.	Quantité.	Valeur.	Droits payés.
	Quint.	\$	\$		Quint.	\$	\$
1898.....	1,073,058	355,264	121,969	1906.....	2,848,582	963,839	328,342
1899.....	1,300,424	467,994	147,146	1907 ¹	1,551,493	523,120	162,250
1900.....	1,301,361	498,607	147,067	1908.....	2,427,381	852,041	259,549
1901.....	1,612,432	654,595	179,550	1909.....	1,460,850	475,676	159,077
1902.....	1,971,616	833,657	233,754	1910.....	490,809	158,487	47,984
1903.....	2,316,853	868,131	271,004	1911.....	1,283,121	494,081	138,969
1904.....	2,476,388	995,017	290,778	1912.....	2,592,025	936,425	292,914
1905.....	3,228,394	1,234,649	384,866	1913.....	4,958,814	1,955,177	597,727

¹ Neuf mois.

36.—Proportion pour cent relativement au total général, des produits imposables et non-imposables, importés du Royaume-Uni et des Etats-Unis, au cours des 46 années fiscales 1868-1913.

Année fiscale.	Royaume-Uni.			Etats-Unis.		
	Imposables comparés au total imposable.	Non imposables comparés au total non imposable.	Imposables et non imposables comparés à toutes les importations.	Imposables comparés au total imposable.	Non imposables comparés au total non imposable.	Imposables et non imposables comparés à toutes les importations.
	p.c.	p.c.	p.c.	p.c.	p.c.	p.c.
1868.....	64.78	39.82	56.06	22.93	53.96	33.77
1869.....	69.35	31.75	56.20	18.95	62.04	34.03
1870.....	66.52	34.50	56.10	19.27	59.69	32.43
1871.....	66.25	35.99	57.58	23.43	54.31	32.28
1872.....	70.59	38.20	59.27	19.43	55.81	32.14
1873.....	66.63	38.55	54.61	23.42	53.47	36.29
1874.....	62.69	29.03	49.87	27.67	65.19	41.97
1875.....	62.64	28.16	51.11	28.55	67.78	41.66
1876.....	53.76	25.08	43.75	35.41	70.53	47.67
1877.....	54.03	19.31	41.78	38.59	77.88	52.45
1878.....	53.76	16.69	41.21	39.25	80.13	53.10
1879.....	48.84	16.72	39.34	42.95	78.91	53.57
1880.....	51.74	36.43	48.30	36.11	54.88	40.33
1881.....	50.06	37.23	47.39	35.78	56.74	40.15
1882.....	48.34	35.04	45.30	38.41	55.58	42.33
1883.....	44.47	36.16	42.40	42.20	54.48	45.25
1884.....	41.02	35.03	39.56	44.74	53.88	46.97
1885.....	41.90	35.22	40.12	42.62	54.12	45.68
1886.....	43.00	34.13	40.66	41.97	51.94	44.60
1887.....	45.78	33.25	42.56	39.13	52.71	42.61
1888.....	44.29	26.81	38.90	38.90	62.34	46.13
1889.....	43.26	28.97	38.73	38.91	60.79	45.86
1890.....	43.15	28.95	38.75	39.65	60.13	45.99

IMPORTATIONS DU CANADA.

36.—Proportion pour cent relativement au total général, des produits imposables et non-imposables, importés du Royaume-Uni et des Etats-Unis, au cours des 46 années fiscales 1868-1913—fin.

Année fiscale.	Royaume-Uni.			Etats-Unis.		
	Imposables comparés au total imposable.	Non imposables comparés au total non imposable.	Imposables et non imposables comparés à toutes les importations.	Imposables comparés au total imposable.	Non imposables comparés au total non imposable.	Imposables et non imposables comparés à toutes les importations.
	p.c.	p.c.	p.c.	p.c.	p.c.	p.c.
1891.....	42.19	28.57	37.67	39.97	60.12	46.65
1892.....	44.58	22.24	35.66	42.66	48.34	44.90
1893.....	45.61	23.53	36.92	40.88	52.49	45.44
1894.....	43.79	20.61	33.96	41.13	53.84	46.52
1895.....	39.81	18.39	30.85	44.05	57.79	49.84
1896.....	36.24	22.19	31.15	43.28	64.07	50.80
1897.....	30.53	22.73	27.58	46.03	65.69	53.48
1898.....	30.23	18.35	25.36	51.00	71.13	59.24
1899.....	30.77	15.70	24.72	49.73	73.43	59.24
1900.....	30.25	18.66	25.66	51.65	70.69	59.17
1901.....	29.92	15.50	24.10	50.58	74.66	60.30
1902.....	29.54	17.94	24.95	50.72	70.11	58.40
1903.....	30.85	18.84	26.15	50.10	68.46	57.29
1904.....	30.18	17.73	25.34	52.07	69.14	58.71
1905.....	29.88	15.14	23.98	52.21	73.13	60.58
1906.....	30.40	15.03	24.42	51.74	71.90	59.59
1907 (9 mois).....	32.05	16.04	25.79	51.93	71.28	59.50
1908.....	32.64	17.35	26.83	50.59	70.51	58.16
1909.....	29.84	16.31	24.52	51.76	70.20	59.00
1910.....	31.60	16.49	25.78	52.29	69.22	58.81
1911.....	29.82	15.05	24.34	54.14	72.05	60.84
1912.....	26.69	14.72	22.42	58.72	71.74	63.37
1913.....	24.47	13.43	20.71	62.57	69.78	65.03

37.—Moyenne des droits ad valorem perçus sur les importations du Royaume-Uni, des Etats-Unis, et de tous pays, au cours des 46 années fiscales 1868-1913.

Année fiscale.	Royaume-Uni.		Etats-Unis.		Tous pays.	
	Moyenne sur produits imposables.	Moyenne sur importations totales.	Moyenne sur produits imposables.	Moyenne sur importations totales.	Moyenne sur produits imposables.	Moyenne sur importations totales.
	p.c.	p.c.	p.c.	p.c.	p.c.	p.c.
1868.....	—	—	—	—	20.161	13.119
1869.....	16.851	13.522	20.088	7.283	20.172	13.118
1870.....	16.779	13.420	19.546	7.836	20.890	14.088
1871.....	16.436	13.493	16.264	8.427	19.648	14.021
1872.....	16.408	12.712	17.976	7.070	19.071	12.406
1873.....	15.583	10.872	17.663	6.519	18.281	10.439
1874.....	16.461	12.808	17.448	7.119	18.899	11.696
1875.....	18.145	14.801	17.271	7.876	19.650	13.078

C O M M E R C E.

37.—Moyenne des droits ad valorem perçus sur les importations du Royaume-Uni, des Etats-Unis, et de tous pays, au cours des 46 années fiscales 1868-1913— fin.

Année fiscale.	Royaume-Uni.		Etats-Unis.		Tous pays.	
	Moyenne sur produits imposables.	Moyenne sur importations totales.	Moyenne sur produits imposables.	Moyenne sur importations totales.	Moyenne sur produits imposables.	Moyenne sur importations totales.
	p.c.	p.c.	p.c.	p.c.	p.c.	p.c.
1876.....	18.761	15.009	19.239	9.307	21.275	13.853
1877.....	19.375	16.215	18.687	8.898	20.539	13.292
1878.....	20.056	17.303	20.416	9.354	21.400	14.151
1879.....	20.542	17.963	23.210	13.101	23.335	16.334
1880.....	24.032	19.956	23.062	16.005	26.078	20.214
1881.....	24.464	20.457	22.039	15.546	25.820	20.436
1882.....	24.148	19.882	21.474	15.034	25.304	19.524
1883.....	24.299	19.152	21.081	14.776	25.290	19.007
1884.....	24.373	19.085	20.706	14.888	25.192	19.020
1885.....	24.810	19.028	21.209	14.534	26.097	19.168
1886.....	25.727	20.028	22.823	15.809	27.495	20.238
1887.....	26.055	20.828	23.775	16.225	28.723	21.348
1888.....	29.087	22.909	26.236	15.308	31.858	22.039
1889.....	29.331	22.367	25.433	14.733	31.869	21.755
1890.....	28.788	22.129	26.579	15.821	31.015	21.413
1891.....	28.982	21.691	25.963	14.864	31.386	20.974
1892.....	29.431	22.098	26.485	15.103	29.684	17.827
1893.....	29.805	22.335	26.735	14.589	30.275	18.368
1894.....	29.992	22.264	26.956	13.717	30.854	17.759
1895.....	30.056	22.559	26.739	13.746	30.522	17.753
1896.....	30.200	22.418	26.693	14.512	29.974	19.109
1897.....	30.693	21.106	26.727	14.287	29.967	18.613
1898.....	29.478	20.751	26.118	13.287	29.222	17.265
1899.....	26.627	19.842	26.339	13.241	28.652	17.157
1900.....	25.583	18.235	25.032	13.217	27.634	16.715
1901.....	24.748	18.322	24.835	12.424	27.427	16.355
1902.....	24.027	17.188	25.182	13.207	27.265	16.466
1903.....	23.316	16.739	24.905	13.254	27.064	16.468
1904.....	24.117	17.559	25.217	13.674	27.426	16.765
1905.....	24.770	18.513	26.118	13.501	27.692	16.610
1906.....	24.601	18.709	24.779	13.144	26.835	16.393
1907 (9 mois).....	24.252	18.355	24.167	12.843	26.339	16.038
1908.....	24.245	18.286	24.585	13.258	26.582	16.480
1909.....	25.755	19.028	24.868	13.247	27.315	16.586
1910.....	25.107	18.914	24.837	13.570	26.713	16.416
1911.....	24.561	18.881	24.737	13.773	25.797	16.145
1912.....	24.988	19.132	24.978	14.883	25.963	16.694
1913.....	25.133	19.574	24.945	15.818	25.928	17.087

IMPORTATIONS ET EXPORTATIONS DU CANADA.

38.—Importations.—Valeur des marchandises entrées, pour consommation, à certains ports, durant l'année fiscale terminée le 31 mars, 1913.

Ports.	Marchandis.	Marchandis.	Totaux.
	imposables.	n.-imposa.	
	\$	\$	\$
Brantford.....	2,986,880	1,608,255	4,595,135
Calgary.....	9,839,211	1,653,666	11,492,877
Dawson.....	450,683	579,254	1,029,937
Halifax.....	7,705,896	4,490,340	12,196,236
Hamilton.....	14,763,031	10,436,328	25,199,359
London.....	5,352,128	5,375,337	10,727,465
Montréal.....	98,027,491	47,602,300	145,629,791
Ottawa.....	6,496,377	3,898,216	10,394,593
Québec.....	6,959,917	7,759,630	14,719,547
Sault Ste-Marie.....	4,620,733	2,594,444	7,215,177
St-Jean, N.-B.....	5,416,463	4,428,758	9,845,221
St-Jean, Qué.....	1,064,237	2,824,077	3,888,314
Sydney.....	1,055,121	1,372,597	2,427,718
Toronto.....	79,493,159	40,430,563	119,923,722
Vancouver.....	34,375,032	9,100,380	43,475,412
Victoria, C.-B.....	8,645,424	2,763,609	11,409,033
Windsor, Ont.....	14,503,075	3,884,185	18,387,260
Winnipeg.....	42,445,325	8,483,504	50,928,829
Totaux.....	344,200,183	159,285,443	503,485,626

39.—Exportations.—Valeur des exportations de produits canadiens par principaux ports, pendant l'année fiscale terminée le 31 mars, 1913.

Ports.	Valeur.	Ports.	Valeur.
	\$		\$
Abercorn.....	4,758,643	Québec.....	8,069,656
Bridgeburg.....	14,230,179	Rossland.....	352,408
Coaticook.....	11,941,142	St-Armand.....	2,675,865
Fort William.....	41,318,712	St-Jean, Qué.....	11,806,176
Halifax.....	14,747,427	St-Jean, N.-B.....	25,241,868
Athelstan.....	4,152,857	Sault Ste-Marie.....	7,192,592
Montréal.....	73,157,247	Sydney.....	1,580,836
Nanaimo.....	2,573,227	Vancouver.....	9,992,554
New Westminster.....	804,513	Winnipeg.....	340,620
Niagara Falls.....	21,891,039		
Pescott.....	8,561,689	Totaux.....	265,389,250

40.—Valeur du total des exportations et des importations, des importations pour la consommation, et du montant des droits perçus, par provinces, durant l'année fiscale terminée le 31 mars, 1913.

Provinces.	Exporta-	Importa-	Importat.	Droits perçus.
	tions totales	tions totales	pour consommation	
	\$	\$	\$	\$
Ontario.....	132,756,532	301,651,328	297,192,227	44,808,591
Québec.....	147,723,907	187,301,493	176,953,036	29,531,515
Nouv.-Ecosse.....	24,201,473	20,753,369	20,569,210	3,265,378
Nouv.-Brunswick.....	34,634,156	14,445,811	14,410,406	2,303,246
Manitoba.....	5,259,436	58,898,284	58,581,587	12,475,110
Colombie-Britannique.....	27,087,369	66,596,479	65,436,553	13,763,025
Ile du P.-Edouard.....	573,078	975,683	978,055	147,446
Alberta.....	162,171	21,078,779	20,924,904	4,970,759
Saskatchewan.....	17,153,688	19,011,005	19,138,507	3,611,031
Yukon.....	3,680,247	1,231,284	1,243,683	163,055
Totaux.....	393,232,057	691,943,515	675,428,168	115,039,156
Colis postaux venant du Royaume-Uni: droits reçus par le Ministère des Postes.....	-	88,877	88,877	24,532
Grand Totaux.....	393,232,057	692,032,392	675,517,045	115,063,688

NOTA.—En vertu des règlements mis en vigueur le premier juillet 1910, toutes les déclarations d'exportations sont inscrites au port de frontière par lequel ces exportations passent, et les totaux sont crédités aux ports respectifs par lesquels les marchandises sortent du Canada.

COMMERCE.

41.—Importations de certains articles de matière première, pour consommation locale, 1901-1913.

Années fiscale.	Chiffons de tout genre.	Sorgho. ¹	Cornes, cuirs, peaux, etc.	Sucre brut.	Tabac brut.
	Quint.	\$	\$	Tonnes	Livres.
1901.....	390,028	212,037	4,120,443	149,590	10,746,260
1902.....	367,373	202,487	5,086,052	159,348	11,329,674
1903.....	241,286	165,231	5,662,744	180,849	13,380,504
1904.....	254,484	197,982	4,916,222	183,405	14,248,303
1905.....	1,116,215	175,412	5,240,717	163,717	13,859,152
1906.....	1,697,801	196,084	6,811,267	210,215	14,519,658
1907 (9 mois).....	156,102	167,654	5,843,511	142,334	14,347,476
1908.....	323,453	238,513	4,908,871	217,281	15,690,076
1909.....	256,617	246,701	5,218,108	226,712	15,994,878
1910.....	496,057	432,146	8,237,014	231,152	13,753,141
1911.....	536,604	389,173	8,105,330	271,532	17,204,271
1912.....	564,296	437,001	8,903,727	281,402	17,203,513
1913.....	750,003	377,462	13,486,459	310,101	22,153,588

¹ Valeur seulement: les relevés du commerce et de la navigation ne donnent pas les quantités.

42.—Importations.—Valeur des produits de l'empire britannique et des pays étrangers, importés pour consommation au Canada sous les tarifs général, préférentiel, maximum et prévus par les traités, durant les quatre années fiscales 1910-1913.

Pays.	1910.			1911.		
	Tarif général.	Tarif préférentiel.	Tarif prévu p. l. traités.	Tarif général.	Tarif préférentiel.	Tarif prévu p. l. traités.
Empire britannique	\$	\$	\$	\$	\$	\$
totaux.....	9,576,231	70,710,673	898,836	10,210,960	82,806,997	3,061,256
Royaume-Uni.....	8,941,330	61,982,775	898,836	9,188,410	72,274,407	3,049,018
Australie.....	189,475	-	-	252,969	-	11,688
Antilles						
britannique.....	104,773	3,914,009	-	55,652	5,294,771	6
Guyane—						
britannique.....	17,850	2,960,121	-	14,329	3,374,130	-
Autres possessions.....	322,893	1,853,768	-	699,600	1,863,689	544
Pays étrangers,						
Totaux....	141,643,833	-	4,434,683	177,239,520	-	9,405,079
Autriche—						
Hongrie.....	1,303,047	-	8,869	892,574	-	364,954
Cuba.....	436,962	-	-	1,008,761	-	-
Antilles hollandaises....	856,986	-	-	1,433,866	-	-
Belgique.....	2,097,366	-	12,918	2,452,511	-	222,619
France.....	8,500,851	-	17,820	4,390,615	-	4,985,236
Allemagne.....	1,484,014	-	4,009,478	7,513,474	-	-
Hollande.....	941,966	-	1,840	976,207	-	10,947
Japon.....	965,586	-	317	530,963	-	634,594
Espagne.....	959,562	-	-	718,204	-	370,574
Suisse.....	2,545,536	-	2,902	577,308	-	2,476,022
Etats-Unis....	118,454,338	-	379,835	153,067,232	-	-
Autres pays....	3,097,619	-	704	3,677,805	-	340,133

IMPORTATIONS DU CANADA.

41.—Importations de certains articles de matière première pour consommation locale, 1901—1913—fin.

Année fiscale.	Lai. d. coton, coton brut et déchets.	Chanvre non cardé.	Laine brute.	Gutta-percha, caoutchouc de l'Inde, etc. bruts.
	quint.	quint.	quint.	quint.
1901.....	540,040	108,299	85,746	30,169
1902.....	693,578	160,794	103,607	29,104
1903.....	735,760	129,856	79,947	28,615
1904.....	557,765	123,885	73,394	32,134
1905.....	636,594	102,529	76,172	28,103
1906.....	675,495	123,857	63,118	24,916
1907 (9 mois) ..	662,548	75,037	39,288	20,021
1908.....	522,552 ²	145,969	61,292	25,562
1909.....	653,160 ²	69,553 ³	56,839	20,391
1910.....	680,835 ²	58,911 ³	74,271	35,555
1911.....	812,622 ²	81,017 ³	64,224	28,035
1012.....	727,939 ²	82,661 ³	71,954	44,313
1913.....	774,578 ²	64,990 ³	92,092	56,655

NOTA.—Pour statistiques des années précédentes, voir Annuaire 1911, p. 232-233.

² Les déchets de coton sont compris avec les chiffons de tout genre. ³ Y compris le chanvre cardé.

42.—Importations.—Valeur des produits de l'empire britannique et des pays étrangers, importés pour consommation au Canada sous les tarifs général, préférentiel, maximum et prévu par les traités, durant les quatre années fiscales 1910-1913.—fin.

Pays.	1912.			1913.		
	Tarif général.	Tarif préférentiel.	Tar. prévu p.l. traités	Tarif général.	Tarif préférentiel.	Tar. prévu p.l. traités.
	\$	\$	\$	\$	\$	\$
Empire britannique, totaux.....	10,688,138	88,058,830	3,728,366	12,054,040	102,374,150	14,686,470
Royaume-Uni.....	9,503,948	76,338,907	3,671,346	11,241,875	92,232,882	4,583,85
Australie.....	226,851	-	31,820	222,396	-	29,018
Antilles britan'ue.	60,627	4,303,657	-	38,683	4,249,758	-
Guyane-Britan'ue	16,894	5,304,561	-	20,179	3,528,759	-
Autres Possess..	879,818	2,111,705	25,200	530,907	2,362,751	73,600
Pays étrang.	222,416,393	-	10,412,333	309,474,754	-	13,017,471
Autriche-Hongrie...	977,727	-	516,597	953,556	-	628,168
Cuba.....	1,108,631	-	-	2,024,618	-	-
Antilles holland..	1,771,035	-	-	2,957,287	-	-
Belgique.....	2,234,487	-	340,678	2,096,918	-	438,871
France.....	4,401,296	-	5,223,761	5,324,789	-	6,352,913
Allemagne.....	7,984,629	-	-	10,082,199	-	-
Hollande.....	1,115,549	-	54,516	1,419,498	-	33,379
Japon.....	692,198	-	610,009	1,422,204	-	695,942
Espagne.....	768,254	-	404,719	698,053	-	505,170
Suisse.....	612,068	-	2,798,461	733,055	-	3,495,207
Etats-Unis.	196,886,150	-	-	276,330,434	-	-
Autres pays	3,864,369	-	463,592	5,432,143	-	867,821

COMMERCE.

43.—Quantité et valeur des principaux produits agricoles et animaux, importés dans le Royaume-Uni, dans les années civiles 1912 et 1913.

(Extraits des relevés du commerce et de la navigation britanniques.)

Produits.	1912.		1913.	
	Quantité.	Valeur.	Quantité.	Valeur.
		\$		\$
Animaux vivants—				
Chevaux..... nomb.	12,646	2,302,026	11,876	2,230,890
Bovins..... " "	48,912	4,783,728	14,743	1,480,985
Moutons..... " "	15,430	115,792	501	3,655
Oeufs..... douz.	190,850,520	40,853,350	215,799,500	46,674,263
Lin préparé et non préparé..... tonnes	97,527	21,163,162	94,382	20,343,294
Fruits—				
Pommes..... boiss.	8,695,561	12,200,850	7,296,618	10,854,467
Cerises..... quint.	124,298	840,517	69,739	599,719
Raisin de Corinthe..... " "	111,615	677,333	121,734	717,381
Groseilles..... " "	8,579	31,691	9,056	32,607
Raisin..... " "	691,123	3,558,877	652,441	3,603,975
Poires..... " "	678,217	2,670,350	804,828	3,162,341
Prunes..... " "	313,741	1,564,171	459,062	2,128,271
Fraises..... " "	22,022	139,221	16,866	124,854
Autres fruits..... " "	495,176	1,542,237	397,799	1,581,988
Cuir et peaux non préparés—				
Cuir sec..... " "	761,286	12,333,608	697,478	13,085,702
Cuir mouillé..... " "	1,052,620	15,291,548	930,814	15,374,863
Peaux de moutons avec la laine..... livres	77,988,633	10,456,169	82,260,396	11,753,834
Peaux de mouton saumurées..... nomb.	8,461,812	3,499,391	7,540,454	3,405,971
Houblon..... quint.	273,152	8,369,542	293,646	8,531,281
Grains et produits—				
Orge..... boiss.	46,961,353	38,339,410	52,358,945	39,309,108
Fèves..... " "	2,345,916	2,291,455	2,875,423	2,765,186
Blé d'Inde..... " "	87,745,676	66,153,651	98,313,906	67,015,665
Avoine..... " "	60,284,659	30,847,683	60,055,596	27,705,296
Pois..... " "	4,806,119	6,285,797	3,692,851	4,899,482
Blé..... " "	202,887,406	226,054,744	197,713,604	213,456,380
Farine de blé d'Inde.. barils	341,773	1,172,025	275,423	887,743
Farine de blé..... " "	5,706,056	26,856,622	6,707,766	30,892,486
Farine d'avoine..... " "	466,042	2,932,673	486,571	2,957,770
Aut. grains et farines. quint.	4,079,205	9,978,633	4,222,876	9,576,773
Lait condensé, sucré... " "	1,258,376	10,213,327	1,347,312	10,205,755
Lait condensé, non sucré " "	69,712	568,062	56,009	437,922
Denrées—				
Beurre..... livres	448,577,808	118,523,739	463,570,464	117,206,956
Fromage..... " "	258,585,488	36,082,080	257,328,848	34,238,635
Saindoux..... " "	200,534,544	22,255,933	224,600,320	27,021,982

PRODUITS IMPORTÉS AU ROYAUME-UNI.

43.—Quantité et valeur des principaux produits agricoles et animaux, importés dans le Royaume-Uni, dans les années civiles 1912 et 1913.—fin.

(Extraits des relevés du commerce et de la navigation britanniques.)

Produits.	1912.		1913.	
	Quantité.	Valeur.	Quantité.	Valeur.
		\$		\$
Viandes—				
Boeuf, frais livres	1,542,800	173,745	271,712	32,130
Boeuf, refroidi "	435,107,680	35,578,121	587,776,448	47,622,464
Boeuf, gelé "	461,007,680	30,882,820	442,722,560	30,556,792
Boeuf, salé "	6,078,128	555,895	5,581,408	540,541
Bacon "	519,019,088	70,837,180	544,083,680	84,820,554
Jambon "	100,561,776	13,239,129	95,759,440	14,932,155
Porc, frais "	32,905,936	3,852,969	53,777,584	6,453,711
Porc, gelé "	2,120,832	189,980	1,759,184	210,508
Porc, salé "	23,882,656	1,315,290	26,985,616	1,451,605
Mouton, frais "	18,235,840	1,972,319	14,115,696	1,577,102
Mouton, gelé "	562,411,248	45,228,435	583,782,864	51,580,170
Viande, n.a.s., fraîche "	24,180,464	2,725,582	26,161,744	2,929,461
Viande, n.a.s., gelée "	69,012,832	4,368,855	55,411,104	4,029,858
Viande, n.a.s., salée "	9,838,528	555,617	11,663,456	673,590
Viandes en boîtes, conservées par d'autres procédés que la salaison—				
Boeuf livres	65,529,856	9,822,861	72,569,056	13,103,222
Mouton "	13,752,368	1,296,518	9,655,744	992,624
Autres sortes "	18,111,632	3,893,241	17,342,528	3,944,808
Volailles(vivantes ou mortes) \$	—	4,115,083	—	4,833,384
Soies de cochon livres	4,609,047	3,745,606	4,784,785	3,886,802
Margarine "	151,471,824	17,101,686	170,049,264	19,066,145
Tourteaux, oléagineux, non sucrés tonnes	431,950	12,105,449	455,511	12,360,803
Suif, stéarine "	239,318,240	17,426,969	225,769,824	16,608,298
Laine, de mout., d'agneau "	806,855,687	161,743,740	802,096,772	166,814,451
Semences—				
De trèfle et d'herbe "	32,351,984	3,392,359	29,204,112	3,035,676
Lin boiss.	11,412,152	21,248,932	26,191,056	35,017,579
Légumes—				
Oignons "	9,352,704	6,343,106	9,105,114	5,037,257
Pommes de terre "	10,879,536	8,495,117	17,599,820	12,603,650
Tomates quint.	1,595,720	5,577,570	1,772,946	6,563,586
Autres légumes \$	—	2,383,153	—	2,527,455
Totaux	—	1,229,564,178	—	1,288,073,861

Nota—Taux de conversion au cours monétaire canadien, £1 = \$4.86.

COMMERCE.

44.—Quantité et valeur des principaux produits alimentaires, animaux et agricoles, importés dans le Royaume-Uni, par pays d'origine, dans les cinq années civiles 1909-1913. — (Extrait des statistiques annuelles du commerce britannique, 1913.)

Importations par pays	QUANTITÉ.				
	1909.	1910.	1911.	1912.	1913.
Animaux, vivants.					
Bestiaux—					
Etats-Unis nomb.	205,449	138,457	155,817	39,987	10,093
Canada “	113,583	78,691	42,239	6,800	1,755
Iles de la Manche “	2,308	2,483	2,342	2,125	2,895
Total “	321,340	219,631	200,398	48,912	14,743
Moutons—					
Etats-Unis nomb.	6,583	—	42,805	14,237	—
Canada “	1,548	427	4,868	1,193	501
Total “	8,131	427	47,673	15,430	501
Denrées—					
Beurre—					
Russie quint.	601,712	584,040	638,284	683,650	751,414
Suède “	312,142	345,684	360,357	335,014	332,331
Danemark “	1,764,027	1,726,091	1,707,178	1,618,048	1,706,759
Pays-Bas “	148,567	154,537	104,655	113,716	153,172
France “	413,306	361,249	171,080	246,652	248,579
Argentine “	73,553	65,944	24,209	67,244	72,418
Australie “	396,986	667,966	896,085	549,396	594,552
Nouv.-Zélande “	278,581	362,674	276,446	349,012	251,663
Autres pays “	73,938	57,354	124,398	42,427	28,140
Total “	4,062,812	4,325,539	4,302,692	4,005,159	4,139,028
Fromage—					
Pays-Bas quint.	285,329	231,832	207,917	268,286	291,895
France “	23,404	20,911	17,977	16,030	15,218
Suisse “	10,793	11,454	11,064	12,266	12,580
Italie “	77,228	85,267	75,157	91,060	101,794
Etats-Unis “	54,617	38,247	150,320	21,227	22,449
Nouv.-Zélande “	368,531	453,785	397,845	543,917	547,182
Canada “	1,566,546	1,607,064	1,473,275	1,352,570	1,293,768
Autres pays “	3,642	7,780	14,771	3,431	12,454
Total “	2,390,090	2,456,340	2,348,326	2,308,787	2,297,340
Oeufs—					
Russie 10 douz.	8,154,635	9,217,586	10,041,890	9,677,098	11,453,277
Suède “	259,373	310,334	344,289	305,519	384,950
Danemark “	3,428,200	3,647,139	3,992,986	3,623,815	4,264,943
Allemagne “	612,817	507,307	577,545	524,677	513,740
Pays-Bas “	615,669	592,821	607,364	801,227	977,350
France “	1,047,850	907,599	652,036	669,687	702,281
Italie “	875,758	746,841	771,107	958,344	845,789
Autriche-Hongrie “	1,300,246	1,370,121	1,022,554	997,987	883,651
Egypte “	718,758	583,226	687,335	1,060,312	1,096,539
Autres pays “	697,125	461,163	360,791	466,386	457,430
Total “	17,710,431	18,344,137	19,057,897	19,085,052	21,579,950

NOTE.—Dans le tableau ci-dessus, le quint. = 112 livres.

PRODUITS ALIMENTAIRES IMPORTÉS DANS LE ROYAUME-UNI.

44—Quantité et valeur des principaux produits alimentaires, animaux et agricoles, importés dans le Royaume-Uni, par pays d'origine, dans les cinq années civiles 1909-1913. — (Extrait des statistiques annuelles du commerce britannique, 1913.)

Importations par pays.	VALEUR.				
	1909.	1910.	1911.	1912.	1913.
Animaux, vivants.	\$	\$	\$	\$	\$
Bestiaux—					
Etats-Unis.....	17,533,422	12,357,425	14,371,573	3,899,198	1,036,722
Canada.....	9,354,132	7,021,534	3,802,989	693,539	176,232
Iles de la Manche.....	200,823	223,575	203,938	190,992	268,032
Total.....	27,088,377	19,602,534	18,378,500	4,783,729	1,480,986
Moutons—					
Etats-Unis.....	50,978	—	321,862	107,081	—
Canada.....	11,914	3,669	39,118	8,711	3,655
Total.....	62,892	3,669	360,980	115,792	3,655
Denrées—					
Beurre—					
Russie.....	15,095,251	14,822,514	16,121,169	17,796,144	18,645,981
Suède.....	8,765,329	9,842,337	10,627,681	10,287,506	9,965,152
Danemark.....	49,802,401	49,679,868	51,144,467	50,399,205	51,866,933
Pays-Bas.....	3,879,522	4,104,148	2,854,198	3,122,638	4,485,792
France.....	11,285,250	10,298,217	5,191,283	7,589,333	7,326,484
Argentine.....	1,907,801	1,821,520	706,416	1,931,891	1,920,041
Australie.....	9,770,695	17,359,166	22,407,515	15,699,312	15,625,567
Nouv.-Zélande.....	7,164,799	9,740,113	7,276,844	10,454,534	6,576,234
Autres pays.....	1,363,767	1,533,574	3,393,439	1,243,176	794,951
Total.....	109,134,815	119,201,457	119,723,012	118,523,739	117,267,135
Fromage—					
Pays-Bas.....	3,259,825	2,761,152	2,555,472	3,414,921	3,699,100
France.....	369,151	317,492	270,105	276,680	281,108
Suisse.....	173,185	188,316	181,940	200,507	208,094
Italie.....	1,226,176	1,341,536	1,203,322	1,490,597	169,545
Etats-Unis.....	752,328	512,947	2,102,979	323,950	327,123
Nouv.-Zélande.....	5,420,075	6,378,010	5,886,472	9,163,155	8,202,630
Canada.....	21,990,223	21,534,056	22,340,506	21,159,449	19,654,651
Autres pays.....	47,704	107,887	207,408	52,650	1,694,939
Total.....	33,238,667	33,141,396	34,748,204	36,081,909	34,237,190
Oeufs—					
Russie.....	14,256,837	15,973,344	18,475,852	19,228,336	23,093,448
Suède.....	612,163	712,266	764,393	702,868	917,182
Danemark.....	8,265,201	8,429,587	9,882,287	9,453,855	11,177,969
Allemagne.....	1,241,015	977,519	1,134,624	1,073,129	1,050,305
Pays-Bas.....	1,342,524	1,264,214	1,376,318	1,844,457	2,388,156
France.....	2,313,297	2,032,052	1,477,106	1,501,431	1,762,230
Italie.....	1,948,857	1,704,492	1,785,380	2,295,042	2,048,448
Autriche-Hongrie.....	2,662,091	2,705,857	2,086,184	2,055,485	1,829,589
Egypte.....	1,199,687	908,256	1,084,551	1,722,104	1,735,585
Autres pays.....	1,363,464	800,319	708,739	976,643	671,351
Total.....	35,205,136	35,507,906	38,775,434	40,853,350	46,674,263

NOTA.—£1 = \$4.86 en monnaie du Canada.

COMMERCE.

44.—Quantité et valeur des principaux produits alimentaires, animaux et agricoles, importés dans le Royaume-Uni, par pays d'origine, dans les cinq années civiles 1909-1913—suite.

Importations par pays.	QUANTITÉ.				
	1909.	1910.	1911.	1912.	1913.
Viandes.					
Bacon—					
Russie..... quint.	22,250	136,021	176,607	167,526	211,654
Suède..... “	19,326	24,385	43,681	43,599	61,907
Danemark..... “	1,809,745	1,794,416	2,122,087	2,318,708	2,334,945
Pays-Bas..... “	105,013	146,253	69,364	6,927	185,718
Etats-Unis..... “	2,189,053	1,306,921	1,817,835	1,698,347	1,803,371
Canada..... “	443,386	411,935	615,807	387,401	243,522
Autres pays..... “	36,690	43,458	243,645	222,716	16,773
Total..... “	4,625,463	3,863,389	4,868,738	4,634,099	4,857,890
Boeuf, frais—					
Danemark..... “	54,773	42,293	4,125	10,019	304
Autres pays..... “	7,551	14,641	5,201	3,756	2,122
Total..... “	62,324	56,934	9,326	13,775	2,426
Boeuf, refroidi—					
Etats-Unis..... “	830,689	469,444	169,444	4,271	—
Argentine..... “	1,826,612	2,710,747	3,753,140	3,871,140	5,216,022
Autres pays..... “	6,272	11,574	10,453	1,039	31,982
Total..... “	2,663,573	3,191,765	3,933,037	3,876,450	5,248,004
Boeuf, gelé—					
Uruguay..... “	127,924	142,269	65,485	210,243	397,378
Argentine..... “	2,381,543	2,188,122	2,357,878	2,723,757	1,955,853
Australie..... “	409,297	878,469	708,388	892,334	1,347,464
Nouv.-Zélande..... “	454,368	532,830	256,466	261,733	244,168
Autres pays..... “	41,393	25,109	30,514	26,527	8,017
Total..... “	3,414,625	3,766,799	3,418,731	4,115,594	3,952,880
Boeuf, salé—					
Etats-Unis..... “	104,741	79,822	88,162	52,939	46,528
Autres pays..... “	5,274	7,814	2,141	2,260	3,306
Total..... “	110,015	87,636	90,303	54,199	49,834
Jambon—					
Etats-Unis..... “	1,073,569	665,775	887,303	819,997	760,567
Canada..... “	53,593	37,621	62,295	74,525	90,082
Autres pays..... “	1,867	5,730	5,213	3,354	4,346
Total..... “	1,129,029	719,126	954,811	897,876	854,995
Mouton, frais—					
Pays-Bas..... “	185,622	139,699	113,386	159,813	123,048
Autres pays..... “	7,800	4,516	3,789	3,007	2,985
Total..... “	193,422	144,215	117,175	162,820	126,033

NOTA—Dans le tableau ci-dessus, le quint. = 112 livres.

PRODUITS ALIMENTAIRES IMPORTÉS DANS LE ROYAUME-UNI.

44.—Quantité et valeur des principaux produits alimentaires, animaux et agricoles, importés dans le Royaume-Uni, par pays d'origine, dans les cinq années civiles 1909-1913—suite.

Importations par pays.	VALEUR.				
	1909.	1910.	1911.	1912.	1913.
Viandes—suite.	\$	\$	\$	\$	\$
Bacon—					
Russie.....	828,185	2,125,337	2,356,226	2,398,585	3,332,830
Suède.....	298,969	385,357	689,310	640,010	990,532
Danemark.....	28,233,392	30,863,066	32,562,560	38,130,981	43,146,261
Pays-Bas.....	1,634,592	2,425,907	1,069,864	114,936	3,084,805
Etats-Unis.....	29,479,702	21,672,693	24,661,994	23,668,240	29,795,291
Canada.....	6,639,871	7,054,900	8,730,372	5,720,898	4,200,610
Autres pays.....	53,392	643,607	318,289	163,350	270,225
Total.....	67,168,103	65,170,867	70,388,615	70,837,000	84,820,554
Boeuf, frais—					
Danemark.....	642,040	524,383	54,448	128,767	4,438
Autres pays.....	87,984	162,547	55,753	44,978	27,692
Total.....	730,024	686,930	110,201	173,745	32,130
Boeuf, refroidi—					
Etats-Unis.....	9,250,842	5,142,714	1,884,841	56,580	—
Argentine.....	16,309,392	24,091,587	28,727,048	35,431,635	47,349,620
Autres pays.....	69,224	76,649	69,923	6,687	272,845
Total.....	25,629,458	29,310,950	30,681,812	35,494,902	47,622,465
Boeuf, gelé—					
Uruguay.....	852,392	986,206	430,909	1,575,827	3,166,993
Argentine.....	16,460,663	16,092,402	16,251,104	20,267,754	15,016,723
Australie.....	2,853,672	6,015,643	4,692,197	6,722,852	10,385,228
Nouvelle-Zélande.....	3,213,552	3,881,337	1,811,286	2,090,837	1,914,688
Autres pays.....	354,814	186,242	210,303	221,550	73,161
Total.....	23,735,093	27,161,830	23,395,799	30,878,820	30,556,793
Boeuf, salé—					
Etats-Unis.....	918,705	789,422	815,673	543,699	497,709
Autres pays.....	36,320	57,008	16,877	10,979	42,832
Total.....	955,025	846,430	832,550	554,678	540,541
Jambon—					
Etats-Unis.....	14,366,809	11,337,027	13,199,797	12,054,266	13,217,886
Canada.....	750,547	672,729	961,284	1,126,044	1,638,582
Autres pays.....	32,071	286,340	86,572	58,868	75,687
Total.....	15,149,427	12,296,096	14,247,653	13,239,178	14,932,155
Mouton, frais—					
Pays-Bas.....	2,195,811	1,655,586	1,350,870	1,914,211	1,519,768
Autres pays.....	122,187	79,999	69,608	58,108	57,334
Total.....	2,317,998	1,735,585	1,420,478	1,972,319	1,577,102

NOTA.—£1=\$4.86 en monnaie du Canada.

COMMERCE.

44—Quantité et valeur des principaux produits alimentaires, animaux et agricoles, importés dans le Royaume-Uni, et par les pays d'origine, dans les cinq années civiles 1909-1913—suite.

Importations par pays.	QUANTITÉ.				
	1909.	1910.	1911.	1912.	1913.
Viandes—suite.					
Mouton, gelé—					
Chili..... quint.	143,277	121,047	88,185	75,838	160,543
Uruguay..... “	65,380	90,485	69,454	50,490	164,983
Argentine..... “	1,437,375	1,419,653	1,782,066	1,589,200	1,012,347
Australie..... “	943,753	1,525,399	1,291,696	977,668	1,665,859
Nouvelle-Zélande.. “	1,978,023	2,104,173	1,981,467	2,165,433	2,200,525
Autres pays..... “	139	866	27	80	—
Total..... “	4,567,947	5,261,623	5,212,895	4,858,709	5,204,257
Porc, frais—					
Pays-Bas..... “	378,376	366,197	370,345	264,050	460,022
Autres pays..... “	36,610	63,055	30,762	29,753	18,535
Total..... “	411,536	429,252	401,107	293,803	478,557
Porc, gelé—					
Divers pays..... “	13,030	50,655	51,825	18,936	15,707
Porc, salé—					
Danemark..... “	157,594	179,888	186,577	165,489	187,527
Etats-Unis..... “	55,639	38,866	45,769	43,612	42,266
Autres pays..... “	45,306	8,437	4,203	4,137	10,804
Total..... “	258,539	227,191	326,549	213,238	240,597
Viandes diverses, fraîches—					
Pays-Bas..... “	272,977	245,367	206,671	188,091	204,921
Autres pays..... “	29,359	31,211	29,460	27,806	28,666
Total..... “	302,336	276,578	236,131	215,897	233,587
Viandes diverses, gelées—					
Etats-Unis..... “	105,196	98,075	84,341	81,182	69,740
Argentine..... “	252,126	281,364	334,682	448,967	314,727
Australie..... “	7,499	21,373	39,336	46,264	60,837
Autres pays..... “	27,544	29,723	30,381	40,665	49,438
Total..... “	392,365	430,535	488,740	617,078	494,742
Viandes diverses, salées—					
Pays divers..... “	55,601	70,568	88,357	87,844	104,138
Viandes en boîtes conser- vées par d'autres procédés que par la salaison—					
Boeuf—					
Uruguay..... quint.	107,290	169,819	158,159	180,913	145,753
Argentine..... “	69,717	87,166	210,976	161,872	168,181
Australie..... “	55,018	123,488	215,459	192,814	299,681
Autres pays..... “	100,997	73,468	53,116	49,489	34,323
Total..... “	333,022	453,941	637,710	585,088	647,938

NOTA.—Dans le tableau ci-dessus, le quint. = 112 livres.

PRODUITS ALIMENTAIRES IMPORTÉS DANS LE ROYAUME-UNI.

44.—Quantité et valeur de principaux produits alimentaires, animaux et agricoles, importés dans le Royaume-Uni, et par les pays d'origine, dans les cinq années civiles 1909-1913—suite.

Importations par pays.	VALEUR.				
	1909.	1910.	1911.	1912.	1913.
Viandes—suite.	\$	\$	\$	\$	\$
Mouton, gelé—					
Chili.....	902,480	1,014,442	665,084	635,927	1,426,581
Uruguay.....	382,389	689,446	476,174	436,632	1,405,459
Argentine.....	9,852,810	11,302,609	14,096,733	13,495,291	9,286,840
Australie.....	7,661,165	12,330,649	10,836,490	8,488,007	15,225,070
Nouvelle-Zélande.....	17,028,725	20,625,775	19,110,188	22,171,492	24,164,509
Autres pays.....	1,269	7,641	224	1,075	—
Total.....	35,828,838	45,970,562	45,184,893	45,228,425	51,508,459
Porc, frais—					
Pays-Bas.....	4,407,940	4,380,564	4,574,998	3,437,546	6,174,213
Autres pays.....	433,070	818,170	370,192	415,423	274,631
Total.....	4,841,010	5,198,734	4,945,190	3,852,969	6,448,844
Porc, gelé—					
Divers pays.....	130,913	625,678	509,194	189,980	210,508
Porc, salé—					
Danemark.....	941,705	927,241	906,850	777,303	875,640
Etats-Unis.....	552,634	494,673	482,077	512,149	488,389
Autres pays.....	28,256	58,370	32,446	25,838	82,028
Total.....	1,522,595	1,480,284	1,421,373	1,315,290	1,446,057
Viandes diverses, fraîches—					
Pays-Bas.....	3,209,752	2,889,622	2,434,472	2,263,049	2,466,772
Autres pays.....	478,773	504,036	482,443	462,533	462,689
Total.....	3,688,525	3,393,658	2,916,915	2,725,582	2,929,461
Viandes diverses, gelées—					
Etats-Unis.....	824,637	852,601	755,438	774,019	759,035
Argentine.....	1,385,944	1,690,008	2,145,957	2,864,311	2,217,064
Australie.....	73,891	185,770	321,546	394,891	577,999
Autres pays.....	214,070	256,986	238,792	341,707	475,760
Total.....	2,498,542	2,985,369	3,461,733	4,374,928	4,029,858
Viandes diverses, salées—					
Pays divers.....	480,072	499,739	599,992	555,618	673,590
Viandes en boîtes conser- vées par d'autres procé- dés que par la salaison—					
Boeuf—					
Uruguay.....	1,784,996	2,355,462	2,340,545	3,653,446	4,090,453
Argentine.....	1,897,066	1,594,096	2,909,478	2,365,604	3,315,052
Australie.....	998,387	1,883,400	2,882,600	2,646,888	4,619,211
Autres pays.....	1,897,795	1,399,176	1,141,657	1,156,923	1,078,507
Total.....	6,578,244	7,232,134	9,274,280	9,822,861	13,103,223

NOTA.—£1 = \$4.86 en monnaie du Canada.

COMMERCE.

44.—Quantité et valeur des principaux produits alimentaires, animaux et agricoles, importés dans le Royaume-Uni, et par les pays d'origine, dans les cinq années civiles 1909-1913—suite.

Importations par pays.	QUANTITÉ.				
	1909.	1910.	1911.	1912.	1913.
Viandes.—fin.					
Mouton—					
Australie..... quint.	90,816	108,790	87,207	59,705	44,148
Autres pays..... “	34,213	41,502	57,337	63,084	42,175
Total..... “	125,029	150,292	144,544	122,789	86,223
Viandes diverses—					
Etats-Unis..... “	95,079	81,266	94,913	89,489	84,927
Uruguay..... “	16,990	20,828	14,747	25,815	14,319
Australie..... “	9,273	14,326	21,192	13,432	23,784
Autres pays..... “	30,591	21,889	33,138	32,083	31,814
Total... .. “	151,933	138,309	163,990	160,819	154,844
Lait, condensé, sucré.					
Pays-Bas..... quint.	591,733	574,204	672,611	690,898	734,924
Suisse..... “	267,548	268,446	300,736	358,025	364,925
Autres pays..... “	84,058	100,249	122,846	110,378	102,358
Total... .. “	943,339	942,899	1,096,193	1,159,301	1,202,207
Saindoux—					
Etats-Unis..... “	1,703,578	1,343,257	1,719,295	1,663,180	1,868,992
Canada..... “	32,484	38,304	48,806	78,379	83,130
Autres pays..... “	24,518	70,932	54,662	48,928	53,238
Total..... “	1,760,580	1,452,493	1,822,763	1,790,487	2,005,360
¹ Viandes, total des—					
Pays étrangers.....	-	-	-	-	-
Possessions britanniques.	-	-	-	-	-
Total... ..	-	-	-	-	-

¹Excepté volailles et gibier.

NOTA.—Dans le tableau ci-dessus, le quint. = 112 livres.

PRODUITS ALIMENTAIRES IMPORTÉS DANS LE ROYAUME-UNI.

44.—Quantité et valeur des principaux produits alimentaires, animaux et agricoles, importés dans le Royaume-Uni, et par les pays d'origine, dans les cinq années civiles 1909-1913—suite.

Importations par pays.	VALEUR.				
	1909.	1910.	1911.	1912.	1913.
Viandes.—fin.	\$	\$	\$	\$	\$
Mouton—					
Australie.....	1,097,876	1,290,494	1,018,311	672,208	523,663
Autres pays.....	369,512	460,056	633,503	624,311	469,302
Total.....	1,467,388	1,750,550	1,651,814	1,296,519	992,965
Viandes diverses—					
Etats-Unis.....	2,004,595	1,918,479	2,347,300	2,242,030	2,254,191
Uruguay.....	441,572	629,002	427,386	811,288	508,318
Australie.....	83,823	186,418	288,447	161,563	377,045
Autres pays.....	780,322	518,407	791,359	673,773	805,254
Total.....	3,310,312	3,252,306	3,854,492	3,888,654	3,944,808
Lait, condensé, sucré—					
Pays-Bas.....	3,852,619	3,843,455	3,850,777	5,062,428	5,060,219
Suisse.....	3,296,558	3,266,395	3,504,827	4,297,111	4,392,439
Autres pays.....	854,733	878,156	974,438	852,957	745,135
Total.....	8,003,910	7,988,006	9,330,042	10,212,496	10,197,793
Saindoux—					
Etats-Unis.....	22,845,851	20,444,930	19,537,954	20,646,055	25,232,270
Canada.....	459,535	567,220	551,690	1,013,736	1,115,571
Autres pays.....	337,007	985,543	602,245	596,138	674,141
Total.....	23,642,393	21,997,693	20,691,889	22,255,929	27,021,982
¹ Viandes, total des—					
Pays étrangers.....	155,547,899	155,133,823	163,926,537	175,835,168	201,433,216
Possessions britanniques	44,061,378	58,538,968	54,461,630	53,568,850	67,738,993
Total.....	199,609,277	213,672,791	218,388,167	229,404,018	269,172,209

¹Excepté volailles et gibier.

NOTA.—£1 = \$4.86 en monnaie du Canada.

COMMERCE.

44.—Quantité et valeur des principaux produits alimentaires, animaux et agricoles, importés dans le Royaume-Uni, et par les pays d'origine, dans les cinq années civiles 1909-1913.—suite.

Importations par pays.	QUANTITÉ.				
	1909.	1910.	1911.	1912.	1913.
Grain et produits du.					
Blé—					
Russie..... quint.	17,844,840	28,941,600	18,106,100	9,005,000	5,011,100
Etats-Unis..... “	15,504,100	10,948,900	12,939,229	19,973,994	34,067,944
Chili..... “	1,670,200	633,500	112,700	655,800	765,100
Argentine..... “	20,037,800	15,131,800	14,748,600	18,783,700	14,756,200
Inde britannique.. “	14,633,200	17,916,738	20,161,518	25,379,400	18,766,100
Australie..... “	9,700,100	13,117,500	13,910,720	11,908,505	10,126,658
Canada..... “	16,615,745	16,449,200	14,373,700	21,551,100	21,787,900
Autres pays..... “	1,848,480	2,083,400	3,715,220	2,315,040	597,100
Total..... “	97,854,425	105,222,638	98,067,787	109,572,539	105,878,102
Orge—					
Russie..... “	9,766,400	9,233,900	6,670,400	3,664,900	6105,000
Danemark..... “	52,100	27,500	310,200	422,500	520,100
Allemagne..... “	226,670	316,600	104,400	848,120	356,600
Autri.-Hongrie..... “	390,200	215,700	143,500	216,300	266,800
Roumanie..... “	2,287,600	2,901,600	3,980,800	1,591,900	1,388,800
Turquie d'Asie..... “	1,686,000	1,255,900	3,650,100	3,394,700	2,232,300
Tunisie..... “	480,600	55,400	907,300	144,200	348,700
Etats-Unis..... “	2,732,400	2,112,200	3,381,400	797,320	4,438,100
Argentine..... “	119,300	9,900	47,700	72,100	264,700
Inde britannique.. “	168,400	161,400	2,384,700	6,497,400	3,619,400
Canada..... “	250,700	237,700	43,300	499,800	2,561,800
Autres pays..... “	3,390,100	1,753,700	2,921,620	1,977,074	336,948
Total..... “	21,556,470	18,281,500	24,545,420	20,126,294	22,439,248
Avoine—					
Russie..... “	7,323,800	8,099,700	7,217,100	3,305,200	2,784,800
Allemagne..... “	2,147,300	2,822,300	1,652,000	2,009,400	3,422,300
Roumanie..... “	810,000	332,500	1,201,800	18,100	609,500
Etats-Unis..... “	—	110,914	66,037	2,160,900	1,434,015
Chili..... “	575,000	564,900	345,300	653,000	825,600
Argentine..... “	4,284,900	4,232,200	5,597,100	7,657,500	6,401,700
Canada..... “	130,400	950,800	1,761,100	1,963,100	2,348,000
Autres pays..... “	2,564,598	381,700	432,600	533,200	336,748
Total..... “	17,835,998	17,495,014	18,273,037	18,300,400	18,162,663
Seigle—					
Divers pays..... “	675,400	824,160	875,090	768,310	905,700
Pois entiers—					
Allemagne..... “	68,050	142,220	146,760	246,582	222,270
Pays-Bas..... “	184,410	140,715	170,470	227,264	179,520
Japon..... “	1,500	28,400	88,810	120,250	149,200
Inde britannique.. “	217,760	650,660	1,320,290	1,483,900	962,350
Nouv.-Zélande.... “	79,030	92,570	164,390	203,290	185,993
Autres pays..... “	650,121	422,466	193,454	183,321	183,100
Total..... “	1,200,871	1,477,031	2,084,174	2,464,607	1,882,433

NOTA.—Dans le tableau ci-dessus, le quint. = 112 livres.

PRODUITS ALIMENTAIRES IMPORTÉS DANS LE ROYAUME-UNI.

44.—Quantité et valeur des principaux produits alimentaires, animaux et agricoles, importés dans le Royaume-Uni, et par les pays d'origine, dans les cinq années civiles 1909-1913.—suite.

Importations par pays.	VALEUR.				
	1909.	1910.	1911.	1912.	1913.
Grain et produits du. Blé—	\$	\$	\$	\$	\$
Russie.....	39,779,574	58,504,181	34,247,112	19,176,924	9,660,158
Etats-Unis.....	33,862,782	23,151,604	25,545,503	40,526,407	67,904,950
Chili.....	3,708,473	1,207,036	211,335	1,368,424	1,587,721
Argentine.....	45,184,571	30,003,438	27,918,597	37,838,689	29,869,254
Inde britannique.....	33,796,401	36,054,938	38,420,255	53,264,046	38,926,286
Australie.....	22,794,347	27,674,670	27,537,834	25,963,073	21,542,928
Canada.....	37,007,408	34,357,007	28,422,915	43,045,438	42,845,885
Autres pays.....	4,190,815	3,963,428	7,057,553	4,850,461	1,062,126
Total.....	220,324,371	214,916,302	189,361,104	226,033,462	213,399,308
Orge—					
Russie.....	14,094,660	11,660,202	10,075,611	6,246,629	8,990,519
Danemark.....	95,552	49,504	683,071	962,121	1,030,424
Allemagne.....	473,123	689,913	250,638	2,031,055	839,777
Autriche-Hongrie.....	909,054	475,590	296,764	541,694	610,913
Roumanie.....	3,422,303	3,858,230	6,270,427	3,142,207	2,228,106
Turquie d'Asie.....	3,104,291	2,053,164	6,439,252	6,719,008	4,340,838
Tunisie.....	827,713	87,332	1,575,656	281,206	686,901
Etats-Unis.....	5,243,420	3,844,608	6,061,083	1,658,448	9,016,746
Argentine.....	190,184	13,121	64,610	130,018	452,717
Inde britannique.....	262,347	219,530	3,488,840	11,998,353	6,367,926
Canada.....	393,343	354,629	62,454	847,394	4,053,160
Autres pays.....	5,750,742	2,956,910	4,960,166	3,750,228	690,526
Total.....	34,766,732	26,262,733	40,228,572	38,308,361	39,308,553
Avoine—					
Russie.....	10,750,464	10,748,603	10,627,067	5,730,383	4,210,820
Allemagne.....	3,251,814	4,148,999	2,649,282	3,766,270	5,535,887
Roumanie.....	1,115,440	413,740	1,782,631	28,558	834,541
Etats-Unis.....	—	150,210	103,675	3,598,737	2,263,019
Chili.....	887,115	805,127	491,022	1,105,191	1,307,990
Argentine.....	6,077,980	5,305,119	7,301,908	12,184,250	9,208,639
Canada.....	215,764	1,352,680	2,635,500	3,426,046	3,652,935
Autres pays.....	4,165,180	551,684	644,969	1,007,693	589,693
Total.....	26,464,237	23,476,162	26,236,054	30,847,128	27,603,524
Seigle—					
Divers pays.....	1,143,506	1,217,085	1,342,582	1,368,147	1,411,990
Pois, entiers—					
Allemagne.....	205,631	448,186	557,185	825,465	728,642
Pays-Bas.....	599,145	562,694	759,083	927,003	709,579
Japon.....	5,110	103,971	366,587	511,287	556,489
Inde britannique.....	373,276	952,032	1,942,579	2,481,581	1,665,101
Nouvelle-Zélande.....	201,246	256,897	417,818	569,001	557,993
Autres pays.....	1,228,077	858,115	574,110	652,751	392,370
Total.....	2,612,485	3,181,895	4,617,362	5,967,008	4,610,174

NOTA.—£1=4.86 en monnaie du Canada.

C O M M E R C E.

44.—Quantité et valeur des principaux produits alimentaires, animaux et agricoles, importés dans le Royaume-Uni, et par les pays d'origine, dans les cinq années civiles 1909-1913.—fin.

Importations par pays	QUANTITÉ.				
	1909.	1910.	1911.	1912.	1913.
Fèves—					
Chine..... quint.	1,475,470	242,531	406,520	903,830	1,291,980
Autres pays..... “	695,760	606,551	622,581	352,911	248,425
Total.....	2,171,230	849,082	1,029,101	1,256,741	1,540,405
Haricots—					
Divers pays..... “	358,905	284,733	353,780	405,917	313,063
Maïs—					
Russie..... “	3,392,100	2,583,100	8,441,400	2,621,194	1,684,100
Roumanie..... “	4,455,500	5,088,700	11,854,600	4,230,800	1,002,300
Bulgarie..... “	406,300	133,000	756,400	1,052,800	—
Etats-Unis..... “	7,069,175	5,197,500	10,437,200	4,368,000	6,879,300
Argentine..... “	22,501,400	19,939,400	3,648,080	28,795,830	38,854,073
Possess. britanniq. “	1,335,000	3,630,094	3,243,450	2,328,514	589,800
Autres pays..... “	203,130	449,398	221,200	480,200	145,380
Total..... “	39,362,605	37,021,192	38,602,330	43,877,338	49,154,953
Farine de blé—					
Allemagne..... “	586,660	587,900	282,025	370,560	455,800
France..... “	534,680	438,900	399,700	370,700	301,700
Etats-Unis..... “	6,929,011	5,123,780	5,116,411	4,212,604	6,157,644
Australie..... “	521,000	407,800	445,400	690,550	349,075
Canada..... “	2,059,400	2,783,701	3,268,768	4,003,877	4,168,563
Autres pays..... “	421,791	618,410	552,828	541,185	545,371
Total..... “	11,052,540	9,960,491	10,065,132	10,189,476	11,978,153
Farine d'avoine—					
Etats-Unis..... “	65,043	68,890	111,282	83,267	231,263
Canada..... “	187,595	288,384	292,821	341,939	201,171
Autres pays..... “	126	774	1,944	6,027	20,753
Total..... “	252,764	358,048	406,047	431,233	453,187
Avoine roulée—					
Etats-Unis..... “	158,593	157,446	118,468	97,537	176,341
Canada..... “	151,227	234,277	278,284	264,899	189,898
Autres pays..... “	16,131	19,292	24,047	31,675	24,436
Total..... “	325,951	411,015	420,799	394,111	390,675
Farine de maïs—					
Divers pays..... “	334,140	461,624	643,810	610,310	491,827
Grain, etc., valeur totale du—					
Pays étrangers.....	—	—	—	—	—
Possessions britanniques.	—	—	—	—	—
Total.....	—	—	—	—	—

NOTE.—Dans le tableau ci-dessus, le quint. = 112 livres.

PRODUITS ALIMENTAIRES IMPORTÉS DANS LE ROYAUME-UNI.

44.—Quantité et valeur des principaux produits alimentaires, animaux et agricoles, importés dans le Royaume-Uni, et par les pays d'origine, dans les cinq années civiles 1909-1913.—fin.

Importations par pays.	VALEUR.				
	1909.	1910.	1911.	1912.	1913.
	\$	\$	\$	\$	\$
Fèves—					
Chine.....	2,429,484	420,032	672,408	1,506,559	2,229,848
Autres pays.....	1,257,503	1,096,791	1,154,213	784,896	535,338
Total.....	3,686,987	1,516,823	1,826,621	2,291,455	2,765,186
Haricots—					
Divers pays..	1,840,944	865,473	1,253,785	1,517,125	1,161,600
Maïs—					
Russie.....	5,129,082	3,672,581	11,432,949	4,305,530	2,384,633
Roumanie.....	6,797,064	7,285,580	16,928,500	7,175,550	1,394,787
Bulgarie.....	633,041	198,998	1,072,584	1,827,837	—
Etats-Unis.....	10,889,994	7,554,132	13,202,761	7,220,703	9,357,490
Argentine.....	33,295,397	25,583,259	4,619,182	41,049,146	52,812,453
Possessions britanniques.	1,947,285	5,152,929	4,532,988	3,767,681	853,881
Autres pays.....	305,822	651,642	348,527	807,204	209,749
Total...	58,997,685	50,099,121	52,137,491	66,153,651	67,012,993
Farine de blé—					
Allemagne....	1,562,020	1,479,248	690,196	969,605	1,176,882
France.....	1,425,490	1,037,607	842,795	836,458	670,641
Etats-Unis...	19,409,352	14,043,263	13,125,721	11,116,275	15,804,125
Australie....	1,559,991	1,094,966	1,087,573	1,794,087	915,994
Canada.....	5,783,809	7,617,482	8,613,421	10,784,908	11,007,344
Autres pays..	1,262,341	1,547,172	1,321,903	1,355,386	1,317,499
Total.....	31,003,003	26,819,738	25,681,609	26,856,719	30,892,485
Farine d'avoine—					
Etats-Unis..	170,801	182,262	285,649	218,187	599,851
Canada.....	494,254	714,850	756,674	957,760	553,213
Autres pays..	437	1,868	5,057	15,934	54,565
Total....	665,492	898,980	1,047,380	1,191,881	1,207,629
Avoine roulée—					
Etats-Unis....	833,874	821,922	542,215	407,394	730,326
Canada.....	708,207	1,047,433	1,237,102	1,223,149	888,673
Autres pays..	43,250	49,212	60,127	89,172	64,829
Total.....	1,585,331	1,918,567	1,839,444	1,719,715	1,683,828
Farine de maïs—					
Divers pays.....	621,722	773,571	1,092,153	1,172,025	887,743
Grain, etc., valeur totale du					
Pays étrangers..	282,391,993	243,890,206	235,354,073	251,802,511	269,062,290
Possessions britanniques.	122,064,122	132,295,257	133,349,183	178,879,404	147,011,566
Total.....	404,456,115	376,185,463	368,703,256	430,681,915	416,073,856

NOTA.—£1 = \$4.86 en monnaie du Canada.

Statistiques des grains.—Les tableaux de 45 à 49 donnent les principales statistiques concernant l'entreposage, l'inspection, la classification et l'expédition du grain canadien. Ce commerce est réglementé par le gouvernement Fédéral, en vertu de la Loi sur les grains canadiens, 1912 (2 George V, chap. 27)¹. Aucun pays du monde ne possède, probablement, un système si complet et si élaboré que celui du Canada, relativement à la vente et à l'expédition des grains qu'il produit. Dans ce système, l'élévateur à grain joue un rôle important. Quelques cultivateurs de grain, particulièrement ceux des provinces des prairies, jouissent de facilités d'emmagasinage à peu près suffisantes, et le grain au fur et à mesure de sa production, est transporté à travers une série d'élévateurs et d'entrepôts publics, aussi bien qu'au moyen de plateformes de chargement, jusqu'à ce qu'il soit finalement placé dans les cales des navires océaniques. Dans l'année fiscale 1913-14, la capacité d'emmagasinage des 2,631 élévateurs et entrepôts à grain du Canada, était de 154,765,000 boisseaux: ces chiffres montrent l'augmentation qui s'est produite, depuis 1900-01, où l'on avait un total de 323 élévateurs et entrepôts, ayant une capacité de 18,329,352 boisseaux. Dans le but de favoriser les expéditions des grains, le pays est divisé en deux régions d'inspection, celle de l'est et celle de l'ouest. La première comprend la partie d'Ontario située à l'est de Port Arthur, ainsi que Québec et les Provinces Maritimes; l'autre comprend les provinces et territoires du Nord-Ouest, la Colombie-Britannique et la partie d'Ontario située à l'ouest de Port Arthur, y compris cette dernière ville.

Expédition du grain canadien.—A l'époque où l'on a commencé à expédier du grain de l'ouest canadien, il était transporté par les cultivateurs, en sacs ou autrement, à des entrepôts à niveau, ou simples magasins construits en bois, par les marchands de grain, le long des lignes de chemins de fer. Ce ne fut que peu après 1880, qu'on établit des élévateurs. Ils étaient construits en vue de profiter de la propriété de couler, que possède le grain en vrac, et leur outillage permettait de manutentionner le grain plus facilement qu'on ne le pouvait avec les anciens entrepôts. Leur nombre a grandi rapidement, tandis que les anciens entrepôts à niveau ont presque disparu. L'établissement de ce qu'on a appelé les quais ou plateformes de chargement, fit naître du mécontentement parmi les cultivateurs. La plateforme de chargement est une construction en bois sur une voie d'évitement, sur laquelle le cultivateur peut conduire sa voiture, et où il peut charger à la pelle son grain dans les wagons. Il y a maintenant environ 1,600 de ces plateformes, et il est constamment demandé d'en construire de nouvelles et de plus grandes. Environ un tiers de toute la récolte du grain de l'ouest est probablement chargé sur les wagons au moyen de ces plateformes.

Élévateurs de grain.—Généralement, les élévateurs sont la propriété de compagnies commerciales ou de sociétés coopératives de cultivateurs qui les exploitent. Quand un fermier expédie son grain à un élévateur, il peut, ou bien vendre ce grain aux propriétaires de

¹Voir Annuaire 1912, page 451.

• STATISTIQUES DES GRAINS.

l'élévateur, et dans ce cas le grain est appelé grain des courtiers (street grain), ou louer dans l'élévateur un compartiment où il peut garder son grain séparément, et dans ce cas, le grain est appelé grain mis en compartiment spécial. Il peut encore l'emmagasiner avec d'autre grain de même classification. S'il emmagasine son grain dans un compartiment spécial ou commun, il s'arrange avec la compagnie de chemin de fer pour avoir un wagon sur lequel l'élévateur chargera le grain sur un ordre du propriétaire de celui-ci. Quand le grain est chargé, il peut le vendre sur la voie, ou l'expédier en consignation à un commissionnaire. Le fermier transporte son grain sans le mettre en sacs, et c'est une pratique générale de transporter le grain en vrac. Aux termes de la Loi des Grains du Canada, le Gouvernement Fédéral a le pouvoir lui-même de construire et de gérer les élévateurs de tête de ligne. Un élévateur de ce genre fonctionne déjà à Port Arthur, et d'autres élévateurs du gouvernement sont en voie d'érection, en vertu des pouvoirs accordés à celui-ci par la loi. Il y a six sortes différentes d'élévateurs: 1°, Les "élévateurs régionaux," situés aux stations de chemin de fer, et recevant le grain en entrepôt avant son inspection; 2°, Les "élévateurs publics," qui reçoivent le grain en entrepôt, après son inspection dans la division de l'ouest; 3°, Les "élévateurs de l'est," qui reçoivent en entrepôt, après inspection, le grain venant de l'est; 4°, Les "élévateurs de tête de ligne," qui reçoivent le grain ou l'expédient à des points déclarés têtes de ligne; 5°, Les "élévateurs de traitement," où l'on nettoie, et où l'on traite spécialement le grain rejeté ou avarié, et 6°, Les "élévateurs de minoterie," dont on se sert pour la fabrication des produits du grain dans la division d'inspection de l'ouest. Les plus importants de ces divers élévateurs, en ce qui concerne le commerce de grain de l'ouest, sont les élévateurs de tête de ligne qui sont situés à Fort William et à Port Arthur, villes jumelles, à la tête du lac Supérieur. On les appelle "élévateurs de tête de ligne" non parce qu'ils sont situés sur le lac Supérieur ou parce qu'on les a construits sur les bords de ce lac, aux points terminus des lignes de chemins de fer, mais parce que c'est à ces élévateurs que prend fin l'inspection du grain de l'ouest. La classification donnée au grain quittant les élévateurs situés à ces endroits, est la classification finale sous laquelle il est vendu et délivré dans l'est du Canada, et sur les marchés étrangers. Le grain emmagasiné dans ces élévateurs peut être vendu dans l'est du Canada, aux Etats-Unis ou en Europe, et peut être expédié aussi bien par les voies de communication canadiennes que par celles des Etats-Unis. Il y a actuellement treize de ces élévateurs de tête de ligne, neuf à Fort William, et quatre à Port Arthur, et leur contenance totale est d'environ 40,435,000 boisseaux.

Inspection et classement des grains.—Tout grain récolté au Canada et expédié des élévateurs par charges de wagon, ou par cargaisons, est soumis à l'inspection et au classement des inspecteurs du gouvernement, et est entièrement vendu aussi bien au pays même qu'à l'étranger, d'après sa classification officielle, et non pas sur échantillon. A mesure que chaque wagon arrive à un point d'inspection, le grain en est échantillonné et classifié par des commis experts et par des inspecteurs nommés en vertu de la Loi. Quand le grain arrive aux élévateurs de tête de

COMMERCE.

ligne, il est pesé, nettoyé et placé, suivant sa classe, dans des compartiments spéciaux, sous la surveillance directe des inspecteurs, et un reçu d'entrepôt est délivré par le directeur de l'élevateur au propriétaire du grain. Quand un ordre arrive à l'élevateur de tête de ligne, de délivrer le grain par wagons ou par cargaisons, le grain est de nouveau pesé et inspecté, et il doit recevoir à sa sortie, la même classification qu'à son entrée, c'est-à-dire que s'il a été reçu dans l'élevateur de tête de ligne comme grain "No 1," c'est du grain de qualité égale qui doit être expédié. De cette façon, l'identité de la qualité du grain exporté est soigneusement conservée à chaque période du déplacement de celui-ci. Le principal bureau d'inspection, pour le grain de l'ouest, est à Winnipeg, et le travail est fait par des inspecteurs nommés en vertu de la Loi des Grains du Canada, dans les bureaux loués par le gouvernement dans l'édifice de la Bourse des Grains (Grain Exchange).

Classification des grains.—Aux termes de la Loi, le grain canadien est divisé en cinq classes générales : "Hors type," (No grade), "Condamné," "Rejeté," "Type marchand" et "Type statutaire" (Statutory grade). "Hors type" signifie tout bon grain d'une humidité excessive, coriace, mouillé ou humide, ou que d'autres raisons rendent impropre à être mis en entrepôt. "Condamné" signifie tout grain qui est en état de fermentation, ou très avarié par l'échauffement en tas, à quelque classe qu'il puisse d'ailleurs appartenir. "Grain rejeté" signifie tout le grain qui n'est pas sain, qui est moisi, sale, carié, ou germé, ou qui est largement mélangé à d'autres sortes de grain, de graines, ou de folle avoine, ou qui, pour d'autres raisons, ne peut être entré dans aucune des classes admises. "Type marchand," signifie le grain qui, à cause des conditions météorologiques ou autres, ne peut pas être compris dans les classes prévues par la loi. Ce terme signifie plus particulièrement que le grain d'une année peut varier de celui de l'année précédente, et que, par conséquent, une certaine proportion ne peut pas en être vendue d'après les classes fixées par la Loi, et doit recevoir une classification réglée par le Bureau des types officiels ("Standards Board"), nommé en vertu des articles de 48 à 51 de la Loi. "Type statutaire" signifie le grain des classes les plus élevées fixées par le Parlement et comprises dans la Loi des Grains. Il y a quatre de ces classes pour le blé de printemps du Manitoba, trois autres pour chaque variété rouge et blanche du blé d'hiver d'Alberta, et deux pour le blé d'hiver mélangé d'Alberta. Il y a de même des définitions statutaires des classes les plus élevées de l'avoine, de l'orge, du seigle et de la graine de lin. Ces définitions statutaires ne peuvent donc être changées que par le Parlement; elles ne varient pas avec la récolte, mais sont permanentes. D'un autre côté, les types marchands sont fixés par le Bureau des types officiels ("Standards Board") et peuvent varier d'année en année. La loi fixe quatre classes pour le blé de printemps de l'ouest : No 1 Dur, No 1 du Nord, No 2 du Nord, et No 3 du Nord, tandis que le Bureau des types officiels a fixé trois classes additionnelles : No 4 du Nord, No 5 du Nord, et No 6 du Nord. Mais le blé de chacune des six classes du nord peut être aussi classé dans les catégories générales de "hors type," "condamné," ou "rejeté." C'est ainsi que, durant la dernière saison, il y eut cinq divisions du No 1 du Nord : No 1 du

STATISTIQUES DES GRAINS.

Nord, No 1 du Nord humide, No 1 du Nord carié, No 1 du Nord rejeté comme contenant des graines, et No 1 du Nord rejeté pour cause de fermentation. La sub-division s'applique aussi à chacun des numéros 2, 3, 4, 5, et 6. Ceci ne donne pas moins de 31 classes pour le blé de printemps de l'ouest seulement, et il y a de même 30 classes pour le blé d'hiver de l'ouest, 30 classes pour l'avoine, 15 pour l'orge, et 15 pour le lin. Le grain, tel qu'inspecté et classifié à Winnipeg, est reçu dans les élévateurs de tête de ligne, mais il est de nouveau et finalement inspecté et classifié en vrac, à mesure qu'il est chargé sur les vapeurs des lacs. En vue de cette classification finale, on en prend des échantillons dans trois endroits : Dans les conduites, pendant que le grain coule des compartiments d'emmagasinage dans la partie de l'entrepôt où il sera manutentionné, sur le sol même de cette partie de l'entrepôt, et sur le navire à vapeur, à mesure qu'il coule du compartiment d'expédition dans la cale.

Avenir du commerce des grains.—La construction du Canal de Panama et du chemin de fer de la Baie d'Hudson, va nécessiter la construction d'élévateurs et de bureaux d'inspection, pour le grain qui sera expédié par ces routes. Pour faire face aux exigences de la nouvelle situation, on a décidé d'ériger sur les côtes du Pacifique et de la baie d'Hudson, des élévateurs de transfert semblables à ceux de Montréal, d'Halifax et de St-Jean, et sur les points les plus importants de l'intérieur, c'est-à-dire, Calgary, Saskatoon, Moosejaw, des élévateurs de tête de ligne semblables à ceux de Fort William et de Port Arthur. Ces cinq élévateurs sont maintenant en voie de construction. Ceux de Calgary, de Saskatoon et de Moosejaw auront encore un autre objet que de desservir ces nouvelles routes. Grâce à eux, les bureaux d'inspection seront rapprochés de la région productrice du grain. De plus, pour la première fois dans l'ouest canadien, on y trouvera les appareils de traitement du grain dans la région productrice. Ces élévateurs offriront aussi une certaine capacité d'entrepôt supplémentaire qui sera utilisée dans les périodes d'encombrement. Ils ne sont pas destinés à remplacer les élévateurs de tête de ligne, pour le grain expédié à l'est, ou à être beaucoup utilisés pour le transport de ce grain, dans la période de navigation sur les grands lacs. On les construit en partie, à cause du besoin où l'on est d'avoir des appareils de traitement dans la région productrice de grain, en partie, à cause de l'utilité qu'il y a d'avoir en réserve un certain espace supplémentaire dans leurs entrepôts, pour servir en cas de circonstances imprévues, et aussi à cause de la nécessité où l'on est d'équiper les routes de la Baie d'Hudson et du Canal de Panama, de façon à pouvoir en faire un bon essai. L'énorme quantité du grain produit dans l'ouest du Canada, et la difficulté qu'il y a de l'expédier en entier par la route de l'est, difficile aggravée par la brièveté de la période de navigation, et la longueur du transport par les voies ferrées s'étendant des régions à grain à l'Atlantique, sont ce qui a fait naître l'espérance presque universelle dans l'ouest, que l'ouverture du Canal de Panama sera un immense bienfait pour les cultivateurs de l'Alberta, de même que l'ouverture de la Baie d'Hudson en sera un pour les cultivateurs de la Saskatchewan.

Le tableau 45 indique, pour les années fiscales de 1901 à 1914. le

COMMERCE.

nombre des stations de chemins de fer où il y a des élévateurs et des entrepôts, ainsi que leur contenance; les chiffres sont donnés par provinces, pour les élévateurs régionaux de l'ouest, et par variété d'élévateurs, pour le reste du pays. Les tableaux 46 et 47 donnent les statistiques de l'inspection du grain pour les années 1911, 1912 et 1913, et les tableaux 47 et 48, ceux des expéditions de grain par eau ou par voie ferrée, en 1912, et en 1913¹.

45.—Nombre et contenance des élévateurs de grain canadiens, pendant les années fiscales 1901-1914.

MANITOBA.

Année.	Stations.	Élévateurs.	Entrepôts.	Contenance.	Année	Stations.	Élévateurs.	Entrepôts.	Contenance.
	Nomb.	Nomb.	Nomb.	Boiss.		Nomb.	Nomb.	Nomb.	Boiss.
1901...	167	333	76	10,323,272	1908..	282	685	20	21,015,600
1902...	180	427	69	12,255,000	1909..	300	678	13	20,558,500
1903...	216	558	59	16,121,400	1910..	312	696	11	21,624,500
1904...	234	651	46	19,297,000	1911..	329	707	12	21,813,800
1905...	247	669	33	19,557,630	1912..	336	705	10	22,410,500
1906...	271	699	33	20,656,100	1913..	338	698	10	22,253,150
1907...	275	686	32	20,502,200	1914..	347	689	6	23,370,000

TERRITOIRES DU NORD-OUEST.

1901...	50	88	21	2,436,080	1904..	86	261	18	7,917,000
1902...	60	111	18	3,194,000	1905..	109	298	13	8,934,000
1903...	66	176	23	5,105,000					

¹ Beaucoup des renseignements ci-dessus, sur la manutention du grain canadien, sont pris dans une brochure intitulée "Grain Inspection in Canada", par M. Robert Magill, commissaire en chef de la Commission des Grains du Canada. Cette brochure a été publiée en 1914, par le Ministère du Commerce, Ottawa.

STATISTIQUES DES GRAINS.

45.—Nombre et contenance des éleveurs de grain canadiens, pendant les années fiscales 1901-1914—suite.

SASKATCHEWAN.

Année.	Stations.	Éleveurs.	Entre-pôts.	Contenance.	Année	Stations.	Éleveurs.	Entre-pôts.	Contenance.
1906...	Nomb.	Nomb.	Nomb.	Boiss.		Nomb.	Nomb.	Nomb.	Boiss.
1907...	113	307	15	8,951,600	1910..	330	835	9	24,314,500
1908...	161	452	10	12,989,500	1911..	374	904	14	26,465,000
1909...	176	508	8	14,666,500	1912..	430	1,007	5	29,314,000
	254	615	14	17,924,500	1913..	513	1,246	6	36,503,000
					1914..	647	1,465	5	42,995,000

ALBERTA.

1906...	27	43	2	1,715,500	1910..	121	229	17	8,080,400
1907...	49	71	10	2,785,500	1911..	130	249	13	8,764,500
1908...	59	109	6	3,818,900	1912..	142	279	14	9,863,000
1909...	72	120	14	4,386,400	1913..	168	321	19	11,565,500
					1914..	195	397	11	14,793,000

COLOMBIE-BRITANNIQUE.

1907...	2	3	-	320,000	1911..	7	6	2	444,000
1908...	4	3	2	276,000	1912..	7	6	2	487,000
1909...	3	3	-	168,000	1913..	6	7	2	562,000
1910...	6	6	1	441,000	1914..	6	7	2	562,000

TOTALS DES ELEVEURS REGIONAUX.

1901...	217	421	97	12,759,352	1908..	521	1,305	36	39,777,000
1902...	240	538	87	15,449,000	1909..	629	1,416	41	43,037,400
1903...	282	734	82	21,226,400	1910..	769	1,766	38	54,460,400
1904...	320	912	64	27,214,000	1911..	840	1,866	32	57,487,300
1905...	356	967	46	28,491,630	1912..	915	1,997	31	62,074,500
1906...	411	1,049	50	31,323,200	1913..	1,025	2,272	37	70,883,650
1907...	487	1,212	52	36,597,200	1914..	1,195	2,558	24	81,720,000

ELEVEURS DE TETE DE LIGNE D'ONTARIO.

1901...	2	5	-	5,570,000	1908..	3	10	-	17,058,700
1902...	3	6	-	7,100,000	1909..	3	10	-	18,852,700
1903...	3	6	-	8,580,000	1910..	3	13	-	21,740,700
1904...	3	7	-	13,422,000	1911..	4	15	-	25,700,400
1905...	3	10	-	17,912,000	1912..	4	15	-	25,700,400
1906...	3	9	-	18,580,000	1913..	4	20	-	29,380,000
1907...	3	8	-	18,075,000	1914..	4	23	-	41,455,000

ELEVEURS REGIONAUX D'ONTARIO.

1906...	1	1	-	550,000	1910..	2	3	-	1,700,000
1907...	1	1	-	550,000	1911..	2	3	-	1,700,000
1908...	2	3	-	1,700,000	1912..	2	3	-	1,700,000
1909...	1	2	-	1,300,000	1913..	3	3	-	1,700,000
					1914..	2	3	-	1,700,000

Y compris les éleveurs de traitement.

COMMERCE.

45.—Nombre et contenance des éleveurs de grain canadiens, pendant les années fiscales 1901-1914—fin.

ELEVATEURS RÉGIONAUX D'ONTARIO.—fin.

Année.	Sta-tions.	Éléva-teurs.	Entre-pôts.	Conte-nance.	Année.	Sta-tions.	Éléva-teurs.	Entre-pôts.	Conte-nance.
1910...	-	1	-	40,000	1913..	-	1	-	40,000
1911...	-	1	-	40,000	1914..	-	1	-	40,000

ELEVATEURS PUBLICS.

1909...	14	18	-	14,826,000	1912..	16	21	-	19,135,000
1910...	14	20	-	16,365,000	1913..	17	23	-	25,220,900
1911...	17	24	-	20,535,000	1914..	16	22	-	29,850,000

GRAND TOTAL DES ELEVATEURS CANADIENS.

1901...	219	426	97	18,329,352	1908..	526	1,318	36	58,535,700
1902...	243	544	87	22,549,000	1909 ¹ .	647	1,446	41	78,016,100
1903....	285	740	82	29,806,400	1910 ¹ .	788	1,802	38	94,266,100
1904....	323	919	64	40,636,000	1911 ¹ .	863	1,909	32	105,462,700
1905....	359	977	46	46,403,630	1912 ¹ .	937	2,037	31	108,649,900
1906....	415	1,059	50	50,453,200	1913 ¹ .	1,048	2,319	37	127,224,550
1907....	491	1,221	52	55,222,200	1914 ¹ .	1,217	2,607	24	154,765,000

NOTA.—Voici quelle est, en boisseaux, la contenance moyenne des wagons de chemin de fer pour le transport des grains : blé, 1,125 ; avoine, 1,950 ; orge, 1,300 ; lin, 1,050 ; seigle, 1,000.

46.—Quantité de grain inspecté pendant les années fiscales 1911-1913.

Classes de grain.	1911.		1912.		1913.	
	Division est.	Division ouest.	Division est.	Division ouest.	Division est.	Division ouest.
	Boiss.	Boiss.	Boiss.	Boiss.	Boiss.	Boiss.
Blé de printemps— Manitoba dur						
N ^o 1	-	34,080	-	5,375	-	239,560
Du nord.....N ^o 1	-	17,756,745	-	7,831,375	3,650	13,555,965
".....N ^o 2	-	29,325,840	-	23,877,900	2,336	47,077,245
".....N ^o 3	-	20,580,060	-	30,684,800	-	34,673,690
Rejeté.....	-	1,195,995	1,000	4,187,125	-	4,077,595
".....N ^o 1	-	1,423,905	-	677,250	-	110,780
".....N ^o 2	-	1,377,045	-	734,225	-	1,445,075
Hors type.....	-	1,214,100	-	12,970,950	-	26,380,200
Condamné.....	-	123,540	-	251,550	-	247,275
Type marchand N ^o 4	-	7,102,485	-	19,016,750	-	11,928,235
Type marchand N ^o 5	-	2,486,775	-	9,592,225	-	4,412,550

¹Y compris les éleveurs publics de la Division de l'Est.

STATISTIQUES DES GRAINS.

46.—Quantité de grain inspecté pendant les années fiscales 1911-1913.—suite.

Classes de grain.	1911.		1912.		1913.	
	Division est.	Division ouest.	Division est.	Division ouest.	Division est.	Division ouest.
	Boiss.	Boiss.	Boiss.	Boiss.	Boiss.	Boiss.
Blé de printemps— fin.						
Type Marchand N ^o 6	-	1,718,910	-	11,031,650	-	5,060,200
Type marchand fourrage.....	-	418,545	-	6,929,450	-	2,541,955
Autres classifica- tions.....	172,500	10,650	5,226	7,525	-	99,385
Total, blé de prin- temps.....	172,500	84,768,675	6,226	127,798,150	5,986	146,849,710
Blé d'hiver—						
Rouge d'hiver N ^o 2.....	31,177	-	298,239	-	-	-
Américain rouge d'hiver, N ^o 2	75,000	-	86,000	-	-	-
E.-U. dur d'hiver Blanc d'hiver N ^o 2.....	-	-	-	-	117,900	-
Mêlé d'hiver N ^o 2	740,359	-	617,729	-	52,063	-
Alberta rouge d'hiver N ^o 1..	241,461	4,260	821,377	1,075	38,119	-
Alberta rouge d'hiver N ^o 2.	-	-	-	-	-	163,798
Alberta rouge d'hiver N ^o 3...	-	256,665	-	497,725	-	527,550
Type marchand N ^o 4	-	268,330	-	1,412,550	-	881,040
Type marchand N ^o 5	-	160,815	-	864,300	-	518,515
Autres classific...	-	78,810	-	475,150	-	291,920
	96,138	73,485	257,054	289,175	51,252	152,060
Total, blé d'hiver	1,184,135	842,415	2,080,399	3,539,975	259,334	2,534,883
Total, blé de prin- temps et blé d'hiver.....	1,356,635	85,611,090	2,086,625	131,338,125	265,320	149,384,593
Maïs canadien, N ^o 2.....	-	-	-	-	19,000	-
Maïs américain, N ^o 3.....	2,652,936	-	5,127,274	-	51,068	1,200
Maïs américain, au- tre.....	559,002	-	134,357	-	13,043	1,200
Total, maïs..	3,211,938	-	5,261,631	-	83,111	2,400

COMMERCE.

46.—Quantité de grain inspecté pendant les années fiscales 1911-1913—fin.

Classes de grain.	1911.		1912.		1913.	
	Division est.	Division ouest.	Division est.	Division ouest.	Division est.	Division ouest.
Avoine N° 1.....	Boiss. 23,459	Boiss. 1,119,100	Boiss. 13,068	Boiss. 431,300	Boiss. -	Boiss. 106,200
" N° 2.....	629,658	15,312,100	385,733	15,878,300	68,194	18,459,250
" N° 3.....	356,491	2,031,100	252,439	3,775,300	127,727	4,417,100
" N° 2 blanche	-	-	-	-	1,449,200	-
" à bétail extra N° 1.....	-	4,005,200	-	9,862,900	4,090	12,555,450
" à bétail N° 1	-	1,915,200	-	7,079,400	1,800	7,118,250
" à bétail N° 2	-	710,600	-	2,196,400	1,800	3,132,150
" rejetée.....	-	997,500	-	1,092,500	160,660	1,343,150
" hors type..	218,436	180,500	-	3,839,900	188,221	13,356,650
" condamnée..	-	-	-	-	1,351	383,400
" Autres classifications..	108,297	117,800	219,026	133,000	123,023	173,350
Total, avoine...	1,336,341	26,389,100	870,266	44,289,000	2,126,066	61,044,950
Sarrasin, N° 2.....	589,782	-	155,543	-	241,185	-
" N° 3.....	5,360	-	8,608	-	18,024	-
" hors type..	81,867	-	14,812	-	26,772	-
" rejeté.....	14,382	-	-	-	11,833	-
Total.....	691,391	-	178,963	-	297,814	-
Orge, N° 3, extra..	211,749	8,400	164,740	15,600	9,609	135,000
" N° 3.....	151,104	1,650,000	231,978	3,307,200	83,098	7,271,800
" N° 4.....	9,422	771,600	11,769	1,375,200	4,027	3,005,400
" à bétail.....	-	34,800	-	270,000	62,600	351,300
" rejeté.....	32,082	223,200	16,042	302,400	52,490	859,400
" hors type..	896	-	1,200	190,800	-	1,866,800
" autre.....	17,030	38,400	9,638	2,400	-	90,400
Total.....	422,283	2,726,400	435,367	5,463,600	211,824	13,580,100
Seigle, toutes classifications.....	93,896	16,800	16,310	39,600	185,589	22,000
Graine de lin, N° 1 N.-O.....	-	2,923,000	-	1,195,000	-	11,184,600
Graine de lin, N° 1 M.....	-	406,000	-	1,409,000	-	2,743,150
Graine de lin N° 3, C.N.....	-	-	-	-	-	346,500
Graine de lin, hors type.....	-	12,000	-	195,000	-	665,850
Graine de lin, rejetée	-	115,000	-	1,044,000	-	1,892,150
Graine de lin, condamnée.....	-	7,000	-	91,000	-	539,550
Total.....	-	3,463,000	-	3,934,000	-	17,371,800
Pois, toutes classifications.....	142,483	-	119,658	-	3,600	-

STATISTIQUES DES GRAINS.

47.—Quantité de grain inspecté pendant les années fiscales terminées le 31 mars 1912 et 1913.

Grain.	Division Est.					Division Ouest.	Grand total.
	Kings-ton.	Peter-boro.	Toronto.	Mont-réal.	Total.		
	Boiss.	Boiss.	Boiss.	Boiss.	Boiss.	Boiss.	Boiss.
Blé..... 1912	62,173	231,515	1,512,247	280,690	2,086,625	131,338,125	133,424,750
1913	-	99,809	41,625	123,886	265,320	149,384,593	149,649,913
Maïs... 1912	2,300	-	29,397	5,229,934	5,261,631	-	5,261,631
1913	1,000	-	28,200	117,111	146,311 ¹	2,400	198,711
Avoine... 1912	12,794	68,500	498,911	290,061	870,266	44,289,000	45,159,266
1913	5,576	184,798	293,215	1,642,477	2,126,066	61,044,950	63,171,016
Sarrasin. 1912	7,044	37,554	38,662	95,743	178,963	-	178,963
1913	1,400	109,185	156,630	30,599	297,814	-	297,814
Orge.... 1912	19,526	26,052	376,626	13,163	435,367	5,463,600	5,898,967
1913	7,850	8,330	128,474	100,170	244,824 ³	13,580,100	13,824,924
Seigle... 1912	1,000	3,962	11,348	-	16,310	39,600	55,910
1913	-	6,029	10,460	194,600	211,089 ²	22,000	233,089
Graine de lin... 1912	-	-	-	-	-	3,934,000	3,934,000
1913	-	-	-	-	-	17,371,800	17,371,800
Pois.... 1912	-	-	94,749	24,909	119,658	-	119,658
1913	-	-	2,000	1,600	3,600	-	3,600
Total... 1912	104,837	367,583	2,561,900	5,934,500	8,968,820	185,064,325	194,033,145
" 1913	15,826	408,151	610,604	2,210,443	3,295,024	241,405,843	244,700,867

¹Y compris 63,200 boisseaux de blé inspecté à St-Jean, N.-B.

²Y compris 25,550 boisseaux de seigle inspecté à St-Jean, N.-B.

³Y compris 33,000 boisseaux d'orge inspecté à St-Jean, N.-B.

48.—Expéditions de grain par vaisseaux, de Fort William et de Port Arthur, pour les saisons de navigation 1912 et 1913.

Vaisseaux.	1912.			1913.		
	A des ports canadiens.	A des ports américains.	Expéditions totales.	A des ports canadiens.	A des ports américains.	Expéditions totales.
	Boiss.	Boiss.	Boiss.	Boiss.	Boiss.	Boiss.
Vaisseaux canadiens—						
Blé... ..	53,217,862	333,829	53,551,691	61,547,473	1,087,939	62,635,412
Avoine... ..	21,317,309	-	21,317,309	25,726,814	607,672	26,334,486
Orge.....	2,878,075	167,369	3,045,444	6,546,404	78,704	6,625,108
Grai. de lin	1,392,249	195,920	1,565,169	8,534,630	50,289	8,584,919
Seigle.....	5,129	-	5,129	3,033	-	3,033
Criblures..	-	117,503	117,503	209,441	163,671	373,112
Grains mélangés..	-	-	-	126,158	-	126,158
Vaisseaux étrangers—						
Blé... ..	-	44,185,353	44,185,353	2,060,561	67,301,365	69,361,926
Avoine....	-	2,413,079	2,413,079	-	14,412,157	14,412,157
Orge.....	-	1,971,387	1,971,387	67,663	4,446,580	4,514,243
Grai. de lin	-	6,758,452	6,758,452	366,227	10,364,497	10,730,724
Criblures..	-	615,400	615,400	-	1,564,025	1,564,025
Totaux..	78,810,624	56,758,292	135,545,916	104,682,228	100,583,075	205,265,303

COMMERCE.

49.—Expéditions de grain par vaisseaux et par voie ferrée exclusivement, de Fort William et de Port Arthur, pour les années de récolte terminées le 31 août 1912 et 1913.

Grain.	1911-12.			1912-13.		
	Vaisseaux.	Voies ferrées.	Totaux.	Vaisseaux.	Voies ferrées.	Totaux.
Blé—	Boiss.	Boiss.	Boiss.	Boiss.	Boiss.	Boiss.
N ^o 1 dur..	364	3,681	4,045	216,739	23,812	240,551
N ^o 1 du nord....	2,687,048	241,039	2,928,087	12,543,518	1,164,507	13,708,025
N ^o 2 du nord....	11,960,624	816,655	12,777,279	32,330,989	3,819,900	36,150,889
N ^o 3 du nord....	20,818,864	2,402,597	23,221,461	25,656,393	1,321,331	26,977,724
Classific. diverses	52,158,797	11,398,184	63,556,981	26,843,255	4,035,573	30,878,828
Criblures..	211,715	241,323	453,038	1,271,568	—	1,271,568
Total, blé...	87,837,412	15,103,479	102,940,891	98,862,462	10,365,123	109,227,585
Avoine.....	20,767,883	6,776,522	27,544,405	28,043,423	5,515,426	33,558,849
Orge.....	2,934,889	293,010	3,227,899	8,776,003	1,186,922	9,962,925
Graine de lin	4,154,830	1,443,328	5,598,158	15,927,287	700,094	16,627,381
Seigle.....	7,064	4,544	11,608	5,062	—	5,062
Total, grain..	115,702,078	23,620,833	139,322,961	151,614,237	17,767,565	169,381,802

Primes sur le fer et l'acier.—Ce fut en 1883 que fut accordée pour la première fois, une prime de \$1.50 par tonne de 2,000 livres, sur le fer en gueuse provenant du minerai canadien. Cette prime fut continuée d'année en année, jusqu'au 30 juin 1886. Le premier juillet 1886, le taux fut réduit à \$1.00 par tonne, et demeura le même jusqu'au 30 juin 1892. Du premier juillet 1892 au 30 juin 1897, il remonta à \$2.00 par tonne, et du 28 juin 1897 au 23 avril 1902, les taux furent de \$3.00 par tonne de fer provenant du minerai canadien, et de \$2.00 par tonne pour celui qui provenait du minerai étranger. On établit alors une échelle mobile de taux, accordant d'abord \$2.70 au fer provenant du minerai canadien et \$1.80 à celui du minerai étranger; d'après cette échelle, en 1906, les taux n'étaient plus que de \$1.05 par tonne pour le fer du minerai canadien, et de 70 cents par tonne de fer provenant du minerai étranger. En 1907, on autorisa une nouvelle échelle mobile d'après laquelle, pendant les années civiles 1907 et 1908, on paya \$2.10 pour le fer provenant du minerai canadien, et \$1.10 pour celui du minerai étranger; en 1909, les taux furent respectivement de \$1.70 et de 70 cents, tandis qu'en 1910, ils furent de 90 cents et de 40 cents. Le 31 décembre 1910, la prime sur le fer en gueuse cessa, excepté pour celui que l'on retirait, par procédé électrique, du minerai canadien. Cependant, il ne s'est encore fait aucune réclamation pour le fer en gueuse produit de cette façon.

C'est à partir du 27 mars 1894 qu'on accorda pour la première fois une prime sur l'acier fabriqué au Canada; le taux en était de \$2.00 par tonne, et a été maintenu jusqu'au 30 juin 1897. Il fut ensuite de \$3.00 par tonne, du premier juillet 1897 au 23 avril 1902, époque où l'on établit une échelle mobile accordant d'abord \$2.70 par tonne,

PRIMES.

taux qui fut réduit à \$1.05 en 1906. Les taux qui, en 1907 et 1908, avaient été de \$1.65, tombèrent en 1909 à \$1.05, et en 1910, à 60 cents par tonne. La prime sur l'acier prit fin le 31 décembre 1910. Du 24 octobre 1903 au 30 juin 1911, on paya sur les baguettes métalliques une prime de \$6.00 par tonne. Sur les cornières, les poutres et autres formes laminées et sur les plaques laminées, la prime a été de \$3.00 par tonne, du 24 octobre 1903 au 31 décembre 1906. Du 26 mars 1894 au 28 juin 1897, on paya une prime de \$2.00 par tonne sur les barres de fer puddlé. A partir de cette date jusqu'au 23 avril 1902, le taux se maintint à \$3.00 par tonne, mais une échelle mobile fut établie, qui réduisit le taux à \$1.05, en 1906. Pendant les années civiles 1907 et 1908, le taux fut de \$1.65; pour 1909, de \$1.05, et pour 1910, de 60 cents par tonne. En 1907, on a cessé de fabriquer des barres de fer puddlé au Canada.

Primes sur le plomb.—Entre le premier juillet 1895, et le premier juillet 1900, on a autorisé, pour encourager la fonte du plomb argentifère et des autres minerais argentifères, et aurifères au Canada, une prime de 50 cents par tonne sur le plomb argentifère. Le 24 octobre 1903, une prime de 75 cents par 100 livres fut autorisée sur le plomb contenu dans les minerais plombifères provenant des mines du Canada, et fondu en ce pays, pourvu que le prix du plomb en gueuse, à Londres, Angleterre, ne dépassât pas £12 10s. En 1908, ce prix s'éleva à £14 10s. La prime est réduite proportionnellement, quand le prix, à Londres, dépasse £14 10s. La prime devait expirer le 30 juin 1913, mais, en vertu de la loi des primes sur le plomb, en 1913, adoptée pendant la session 1912-13 (3-4 George V, c. 29), il fut décidé que le paiement de la prime serait continué chaque année jusqu'au 30 juin 1918, le préambule de la Loi établissant qu'au 30 juin 1913, il resterait encore environ \$600,000 qu'on n'aurait pas dépensés, sur la prime originale de \$2,450,000.

Prime sur le pétrole.—Le 8 juin 1904, une prime de 1½ cent par gallon impérial fut autorisée sur tout le pétrole brut provenant des puits canadiens. En 1910, on autorisa une prime sur le pétrole provenant de l'argile schisteuse; mais jusqu'ici ce procédé n'a pas été employé avec succès.

Prime sur la fibre de Manille.—Le 24 octobre 1903, on autorisa, sur la fibre de Manille, une prime égale aux droits d'exportation dont ce produit est frappé dans les îles Philippines, et ne devant pas excéder trois-huitièmes de cent par livre, sur la fibre de Manille employée dans la fabrication de la ficelle d'engerbage. Le 27 avril 1907, cette prime fut étendue à la fibre de Manille employée dans la fabrication des cordages.

Valeur totale des primes.—Le tableau 50 indique la quantité de produits minéraux et de fibre de Manille sur lesquels on a payé des primes, ainsi que le montant de ces primes, de 1896 à 1913. On verra par ce tableau que le montant des primes payées en 1913 a été de \$235,234, et que la valeur totale des primes payées de 1896 à 1913 a été de \$21,292,804. Sur ce montant, \$16,785,827 ont été accordés au fer et à l'acier, \$1,967,708 au plomb, \$2,195,045 au pétrole brut, et \$344,224 à la fibre de Manille. Le tableau 51 donne les noms des compagnies fabriquant des cordages, les quantités de fibre de Manille employée et du cordage fabriqué, ainsi que le montant des primes, pour l'année fiscale terminée le 31 mars 1913.

COMMERCE.

50.—Primes payées au Canada sur les produits minéraux et la ficelle d'engrèbage, 1896-1913.

Année fiscale.	Fer en gueuse.		Barres de fer.		Acier.		Articles en acier.	
	quantité.	prime.	quantité.	prime.	quantité.	prime.	quantité.	prime.
	Tonnes.	\$	Tonnes	\$	Tonnes.	\$	Tonnes	\$
1896.....	52,052	104,105	2,804	5,611	29,749	59,499	-	-
1897.....	33,254	66,509	1,509	3,019	8,683	17,366	-	-
1898.....	72,523	145,046	2,658	7,706	24,673	67,454	-	-
1899.....	76,496	152,992	5,837	17,511	23,342	74,644	-	-
1900.....	101,838	203,676	3,374	10,121	21,453	64,360	-	-
1901.....	150,339	300,678	5,567	16,703	33,352	100,058	-	-
1902.....	341,654	683,308	6,984	20,550	36,375	77,431	-	-
1903.....	321,191	642,382	2,482	6,702	260,668	729,102	-	-
1904.....	273,434	546,868	4,321	11,669	128,884	347,990	4,211	15,324
1905.....	386,719	773,438	3,509	7,895	300,421	676,318	40,213	231,324
1906.....	581,858	1,163,716	687,632	5,875	569,237	941,000	72,875	369,832
1907.....	416,265	832,530	3,560	5,775	454,932	575,259	63,238	338,999
1908.....	686,780	1,373,560	297	312	661,940	1,092,201	57,856	347,135
1909.....	609,423	1,218,846	-	-	570,588	838,100	55,515	333,091
1910.....	740,244	1,480,488	-	-	740,390	695,752	89,802	538,812
1911.....	587,469	1,174,938	-	-	584,093	350,456	87,810	526,858
1912.....	-	-	-	-	-	-	27,792 ²	166,750 ²
1913.....	-	-	-	-	-	-	-	-
Totaux....	5,431,547	7,097,041	42,812	113,674,4,448,780	6,706,990,499,312	2,868,122	2,868,122	2,868,122

Année fiscale.	Plomb.		Fibre de manille.		Pétrole brut.		Total, primes.
	quantité.	prime.	quantité.	prime.	quantité.	prime.	
	Livres.	\$	Livres.	\$	Gallons.	\$	\$
1896..	-	-	-	-	-	-	169,215
1897..	-	-	-	-	-	-	86,894
1898..	-	-	-	-	-	-	240,814
1899..	449,636,000	76,665	-	-	-	-	356,774
1900..	177,990,000	43,335	-	-	-	-	356,112
1901..	245,792,000	30,000	-	-	-	-	498,020
1902..	-	-	-	-	-	-	791,089
1903..	2,576,000	4,380	-	-	-	-	1,406,185
1904..	26,748,104	195,627	7,473,754	25,452	-	-	1,130,041
1905..	56,489,523	330,645	4,046,659	13,789	23,336,478	350,047	2,234,685
1906..	28,708,428	90,196	4,423,300	15,079	19,410,480	291,157	2,400,771
1907..	21,479	1,995	3,998,015	13,595	17,770,205	266,553	1,681,944
1908..	15,425,553	51,001	12,315,276	41,983	26,081,139	391,217	2,787,354
1909..	42,533,287	307,434	10,137,946	34,561	17,379,871	260,698	2,467,307
1910..	45,467,545	340,542	18,041,994	61,507	13,572,587	203,589	2,414,711
1911..	33,351,919	248,535	14,630,410	49,784	10,706,418	160,596	1,597,663
1912..	27,823,221	179,288	14,829,994	50,557	9,462,380	141,936	538,531
1913..	23,985,569	68,065	11,125,171	37,917	8,616,767	129,252	235,234
To- taux..	1,176,548,618	1,967,708	101,085,559	344,224	146,336,325	2,195,045	21,292,804

¹Neuf mois. ²Primes sur baguettes métalliques payées à la Dominion Iron and Steel Co., Sydney, N.-E.

INVENTEURS BREVETÉS CANADIENS.

51.—Primes payées aux compagnies de cordage, sur la fibre de manille employée dans la fabrication des cordages et de la ficelle d'engrèbage, 1912-1913.

Compagnies de cordages.	Cordage et ficelle d'engrèbage fabriqués.	Fibre de manille employée.	Primes payées.
	Livres.	Livres.	\$
Canadian Cordage and Mfg. Co., Peterboro, Ont.			
Brantford Cordage Co., Ltd., Brantford, Ont. . . .	3,584,981	733,264	2,500
Consumers' Cordage Co., Ltd., Montréal, Qué. et Dartmouth, N.E.....	8,115,181	6,123,900	20,877
Farmers' Binder Twine Co., Ltd., Brantford, Ont.....	354,960	105,947	361
Plymouth Cordage Co., Ltd., Welland, Ont.	13,567,375	4,162,060	14,179
Totaux.....	25,622,497	11,125,171	37,917

NOTA.—La quantité de ficelle d'engrèbage et de cordage fabriqués a été, respectivement, de 19,464,144 et de 10,013,437 livres.

Brevets d'invention.—C'est en 1872 qu'on a reçu pour la première fois, au Canada, des demandes de brevets d'inventeurs étrangers. Dans cette année-là, le nombre total des demandes de brevets faites au Bureau des Brevets d'Invention, Ministère de l'Agriculture, fut de 752, et le montant du coût de ces brevets s'est élevé à \$18,652. Les affaires du Bureau ont continué à augmenter graduellement, et le nombre des demandes, ainsi que le chiffre total des droits perçus, se sont accrus sans arrêt chaque année, depuis le commencement du siècle présent. Pour l'année fiscale terminée le 31 mars 1913, on a atteint un nouveau record de 8,681 demandes, et de \$218,125 pour droits perçus. En 1912, on avait reçu 8,203 demandes, et perçu \$207,763. Le nombre des brevets accordés en 1913 a été de 7,502, contre 7,399 en 1912. Sur le nombre total des brevets accordés pendant l'année fiscale 1913, 4,964 ont été accordés à des inventeurs ou fondés de pouvoirs résidant aux Etats-Unis, soit 66 pour cent du total. Les brevets délivrés à des inventeurs canadiens se sont élevés à 1,256, les autres pays principaux, par ordre de brevets accordés, ont été : Grande-Bretagne, 506; Allemagne, 307; France, 100; et Australie, 75. Le tableau 52 indique, par province de résidence, la répartition des inventeurs brevetés canadiens, pendant les années de 1907 à 1913.

COMMERCE.

52.—Nombre d'inventeurs brevetés canadiens, par provinces de résidence, pendant les années fiscales 1907-1913.

Provinces.	1907.	1908.	1909.	1910.	1911.	1912.	1913.
	nomb.	nomb.	nomb.	nomb.	nomb.	nomb.	nomb.
Ile du Prince-Edouard.....	2	2	3	2	-	-	4
Nouvelle-Ecosse.....	30	27	24	29	31	30	20
Nouveau-Brunswick.....	25	25	18	30	23	17	25
Québec.....	225	178	205	267	271	233	277
Ontario.....	465	424	467	610	610	531	584
Manitoba.....	72	61	71	88	102	72	105
Saskatchewan.....	25	15	32	40	47	47	58
Alberta.....	18	25	28	39	54	56	61
Colombie-Britannique.....	57	52	51	90	108	97	122
Territoires et Yukon.....	1	6	4	3	-	-	-
Totaux.....	920	815	903	1,198	1,246	1,083	1,256

On remarquera, d'après ce tableau, que les plus peuplées provinces, Ontario et Québec, ont obtenu le plus grand nombre de brevets; mais le calcul des brevets, par rapport à la population, indique que, pour l'année fiscale 1913, c'est dans la Colombie-Britannique qu'il y a eu le plus d'inventions. Ainsi dans cette province, en 1913, on a accordé un brevet par 3,217 personnes; les autres provinces, en considérant le nombre de leurs brevets par rapport à leur population, se classent comme suit : Ontario, 1 brevet pour 4,320 habitants; Manitoba, un brevet par 4,339 habitants; Alberta, un brevet pour 6,142 habitants; Québec, 1 brevet pour 7,230; Saskatchewan, 1 brevet pour 8,490 habitants; Nouveau-Brunswick, un brevet pour 14,075 habitants; Ile du Prince-Edouard, un brevet pour 23,431 habitants, et Nouvelle-Ecosse, un brevet pour 24,616 habitants.

Droits d'auteur, marques de commerce, etc.—Le rapport pour l'année fiscale terminée le 31 mars 1913, de la Division des brevets, des droits d'auteur et des marques de commerce du Ministère de l'Agriculture, établit que les droits pour droits d'auteur, marques de commerce, dessins industriels et marques sur le bois de construction, se sont montés à \$51,043, pour l'année fiscale 1912-13, contre \$46,328 en 1911-12. Les enregistrements de droits d'auteur en 1912-13, se sont élevés à 1,783 contre 1,806 en 1911-12, ceux des marques de commerce, à 1,315, contre 1,212, ceux des dessins industriels, à 128, contre 149 et ceux des marques sur le bois de construction, à 15, contre 39. Les droits perçus ont monté de \$14,102, en 1897-8, au chiffre total de \$51,043 en 1912-13.

VII.—TRANSPORTS ET COMMUNICATIONS.

Les statistiques des transports et communications comprennent celles des chemins de fer à vapeur et électriques, les messageries, les compagnies d'expédition, des canaux, des télégraphes, des téléphones, et de la poste.¹

Chemins de fer à vapeur.—L'augmentation dans la longueur des voies de chemin de fer du Canada, pendant l'année terminée le 30 juin 1913, a été de 2,577 milles, contre 1,327 milles en 1912, 699 en 1911 et 627 en 1910. Une partie du surplus de 1913 est due à ce qu'on a porté dans le rapport 1,396 milles de chemin de fer du Grand Tronc Pacifique qui, quoiqu'en exploitation, avaient été jusqu'ici officiellement regardés comme étant en construction. Sur l'augmentation totale des milles de voie exploités en 1913, 70 pour cent ont été construits dans les provinces situées à l'ouest d'Ontario. La longueur totale, en milles, des voies de chemins de fer en réelle exploitation le 30 juin 1913, était de 29,304 milles. L'année officielle des chemins de fer va du premier juillet au 30 juin, et les statistiques de chemins de fer dont il est question dans ce chapitre, sont celles des années se terminant le 30 juin. Le tableau 1 donne un relevé des longueurs, en milles, des chemins de fer en construction; il montre qu'au 30 juin 1913, il y avait 18,646 milles de chemins de fer en construction, ce qui est une grande augmentation sur 1912, où il n'y en avait que 8,227 milles. La longueur des voies portées au tableau comme étant "en exploitation," s'applique aux lignes sur lesquelles le trafic est autorisé, mais qui sont encore entre les mains des titulaires des contrats. Le tableau 2 donne un relevé de la longueur en milles des chemins de fer canadiens, de 1835 à 1913, et le tableau 3 donne la longueur de ces chemins de fer par provinces, pendant les six années écoulées de 1908 à 1913.

Capital-actif des chemins de fer.—Durant l'année expirée le 30 juin 1913, \$100,483,633 s'ajoutèrent au capital-actif des chemins de fer canadiens, y compris les actions, pour \$47,882,910 et la dette consolidée, pour \$52,600,723. L'appoint de ces chiffres au capital-actif, tel que porté au tableau 4 pour 1912, en aurait élevé le total à \$1,689,421,159; mais, pendant l'année 1912-13, la division des statistiques du Ministère des Chemins de Fer et Canaux a complété un remaniement dans le compte rendu du capital des chemins de fer, avec le résultat que, des actions, a été éliminée une somme de \$63,025,745, et, de la dette consolidée une somme de \$94,564,722, tandis qu'une somme de \$163,257,224 a été placée dans une nouvelle catégorie comme Fonds de Débentures Consolidées (C. P. R.). De cette façon, le total révisé du capital-actif des chemins de fer canadiens, au 30 juin 1913, s'élevait donc à \$1,531,830,692, tel qu'indiqué au tableau 4.

¹ Les statistiques sur les chemins de fer, les compagnies de messageries, les canaux, les télégraphes et les téléphones, sont prises dans les rapports pour l'année terminée le 30 juin 1913, du Ministère des Chemins de fer et Canaux, spécialement dans les rapports du Contrôleur des Statistiques (Nos. 20, 20a, b, d, et e, 1914). Les statistiques sur l'expédition viennent du rapport du Ministère de la Marine et des Pêcheries, et des rapports du Commerce et de la Navigation. Les Statistiques Postales émanent du rapport du Ministère des Postes.

TRANSPORTS ET COMMUNICATIONS.

Statistiques des compagnies particulières.—Le tableau 6 donne la longueur des voies, le capital, l'aide payée, les recettes et les frais d'exploitation des chemins de fer canadiens, pendant l'année terminée le 30 juin 1913. Il montre que les recettes totales ont été de \$256,702,703, soit une augmentation sur 1912 de \$37,298,951, ou de 17 pour cent. Ce total constitue un nouveau record dans l'histoire des chemins de fer canadiens. Les frais d'exploitation se sont élevés à \$182,011,690, soit une augmentation, sur 1912, de \$31,285,150, ou de 20.7 pour cent. La proportion des frais d'exploitation aux recettes totales a été de 70.9 contre 68.7 pour cent en 1912. L'aide totale payée aux compagnies, telle que portée sur ce tableau, comprend \$94,729,562, payés par le gouvernement Fédéral, \$33,449,985 payés par les gouvernements provinciaux, et \$12,834,675 payés par les municipalités. Le total comprend aussi \$25,576,533 prêtés par le gouvernement Fédéral, \$2,750,030 en prêts faits, et \$300,000 en actions souscrites par les gouvernements provinciaux, et \$2,408,499 en prêts faits et \$2,839,500 en actions souscrites par les municipalités.

Transport des passagers et des marchandises.—Le tableau 7, qui donne les statistiques des chemins de fer, de 1875 à 1913, montre qu'en 1913, les chemins de fer canadiens ont transporté 46,230,765 passagers et 106,992,710 tonnes de marchandises, soit une augmentation de 5,106,584 passagers, ou de 12.4 pour cent, et de 17,548,379 tonnes de marchandises, ou de 19.6 pour cent sur 1912. Ces chiffres sont encore les plus élevés qu'on ait enregistrés au Canada.

Aide accordée aux chemins de fer par le gouvernement.—Les chemins de fer du Canada ont été, en grande partie, construits avec l'aide sous formes diverses, du gouvernement. Les tableaux 5, et de 10 à 12 donnent la nature et l'étendue de cette aide. Les formes principales sous lesquelles elle a été donnée ont consisté en octrois de terre, en subsides en argent, en prêts, en émissions de débetures et en garanties de billets ou d'intérêts. Cette aide a été accordée par le gouvernement Fédéral et les gouvernements provinciaux, de même que par les municipalités. Le tableau 5 donne les superficies de terrain accordé comme subsides aux compagnies de chemins de fer à vapeur par le gouvernement Fédéral et les gouvernements provinciaux, ainsi que les noms des compagnies aidées par le gouvernement Fédéral. La superficie de terrain ainsi concédée, jusqu'au 30 juin 1913, s'élève à 56,041,248 acres.

Chemins de fer du gouvernement et subsides.—Le gouvernement fédéral a lui-même entrepris la construction de la partie est du nouveau chemin de fer National-Transcontinental, de Moncton, N.-B., jusqu'à Winnipeg, Man., et les dépenses faites sur cette ligne jusqu'au 31 mars 1913 se sont élevées à \$130,300,685. Le gouvernement fédéral possède encore et exploite le chemin de fer Intercolonial qui va des ports océaniques de la Nouvelle-Ecosse et du Nouveau-Brunswick à Montréal, ainsi que le chemin de fer de l'Île du Prince-Edouard. En 1913, le total des subventions en argent payées aux chemins de fer s'est élevé à \$9,758,084, dont \$9,176,234 ont été payés par le gouvernement fédéral, \$554,500 par les gouvernements provinciaux, et \$27,350 par les municipalités. Depuis 1851 jusqu'au 30 juin 1913, comme on le verra exposé

CHEMINS DE FER.

d'une façon analytique dans le tableau 11, la valeur totale de l'aide publique accordée aux chemins de fer du Canada, non compris le capital des deux chemins de fer possédés par le gouvernement (Intercolonial et Ile du Prince-Edouard), s'est montée à \$217,830,158. Sur cette somme, \$163,251,469 représentent l'aide accordée par le gouvernement fédéral, \$36,500,015, celle des gouvernements provinciaux, et \$18,078,674, celle des municipalités.

Aide du gouvernement fédéral aux chemins de fer.—Le tableau 12 indique pour chaque année, de 1875 à 1913, le montant des subsides accordés aux chemins de fer à vapeur par le gouvernement fédéral. Le total, au 30 juin 1913, comprend le capital des deux chemins de fer du gouvernement, se montant à \$105,929,173, et \$163,251,469, représentant l'aide accordée aux autres chemins de fer par le gouvernement fédéral. Celle-ci comprend, en 1912, la somme de \$4,994,417 payée au chemin de fer du Grand Tronc Pacifique, suivant la clause des accessoires (implement clause) contenue dans la convention conclue entre le gouvernement et la compagnie. Aux termes de cette clause, le gouvernement doit parfaire la différence existant entre le montant réalisé sur certaines obligations et leur valeur au pair. Chaque année, depuis 1886, l'aide accordée aux autres chemins de fer comprend la somme de \$10,189,521 payée par le gouvernement à la compagnie du chemin de fer du Pacifique Canadien, pour terrains réacquis par le gouvernement sur les terres accordées en subsides à la compagnie. De 1885 à 1909, les montants portés dans la troisième colonne représentent les paiements annuels accumulés, faits par le gouvernement fédéral au gouvernement de Québec, de l'intérêt à 5 pour cent sur une somme de \$2,394,000, et se montant à \$119,700, relativement au transport du "Québec, Montréal, Ottawa and Occidental Railway." L'article de \$5,160,054, en 1909, comprend le paiement du capital. A partir de 1910, les montants comprennent le prêt de \$10,000,000 fait à la compagnie du Grand Tronc Pacifique, suivant la législation fédérale de 1909 (8-9 Edouard VII, chap. 19).

Développement récent des chemins de fer.—Parmi les principaux systèmes de chemins de fer canadiens, sont ceux du Pacifique Canadien, du Grand Tronc, du Transcontinental National, du Canadien Nord, de l'Intercolonial, et de l'Ile du Prince-Edouard. Le 30 juin 1913, le Pacifique Canadien avait, en location ou en propriété, 11,508 milles de voie ferrée, et 970 milles de voie double. Les recettes brutes de la compagnie, durant l'année de chemin de fer 1913, se sont élevées à \$130,769,708; les dépenses d'exploitation ont été de \$87,719,944, et les recettes nettes ont été de \$43,049,764. La Compagnie du chemin de fer du Grand Tronc avait, le 30 juin 1913, une longueur totale de voie en exploitation de 5,049 milles, comprenant 3,118 milles de voie principale, 707 milles de voie double, et 1,224 milles de voies de service et d'évitement. Ses recettes brutes ont été de \$40,424,397, ses frais d'exploitation de \$27,957,173, et ses recettes nettes, de \$12,467,224. Sur la division est du chemin de fer Transcontinental National, actuellement construit par le gouvernement fédéral, de Moncton, N.-B., à Fort Garry Station, Winnipeg, Man., distance de 1,805 milles, on a posé 90 milles de voie principale durant la saison terminée le 30 no-

TRANSPORTS ET COMMUNICATIONS.

vembre 1913, et la longueur totale de voie principale construite à cette date était de 1,822 milles, comprenant la double voie et la ligne du Pont de Québec à la ville de Québec. La section ouest de Winnipeg, Man., à Prince Rupert, C.-B., est maintenant construite par la compagnie du chemin de fer du Grand Tronc Pacifique, et au cours de 1913, les travaux de construction faits par la compagnie ont surtout tendu à l'achèvement de la ligne principale reliant Winnipeg et Prince Rupert. Le 7 avril 1914, la voie fut reliée, sur la dernière section, entre l'est et l'ouest, au mille 1,371 à l'ouest de Winnipeg, et depuis ce temps, les trains de construction ont circulé sur la ligne entière entre Winnipeg et Prince Rupert. Il y a maintenant un service de trains régulier entre Winnipeg, Man., et Prince George, C.-B., sur une longueur de 1,279 milles, de même qu'entre Prince Rupert et Priestly, C.-B., sur une distance de 337 milles. Sur la section intermédiaire de 130 milles, entre Priestly et Prince George, on est à mettre le remblai de la route en état de service permanent, et l'on s'attend à ce que, au commencement de l'automne 1914, un service de trains régulier soit établi sur la division entière de l'ouest, entre Winnipeg et Prince Rupert, soit sur une distance de 1.746 milles. On rapporte que 14 lignes d'embranchement en cours de construction en Saskatchewan et en Alberta, et d'une longueur approximative de 1,000 milles, sont sur le point d'être complétées. En 1913, la compagnie du Canadien Nord a construit 1,227 milles de nouvelles lignes, et les rapports de cette compagnie, en décembre 1913, établissaient qu'il ne restait plus que 115 milles de route à niveler, et 398 milles de voie à établir, pour compléter la ligne du Canadien Nord, de Québec à Vancouver. La longueur totale des lignes exploitées par les chemins de fer Intercoloniaux du gouvernement fédéral est de 1,489 milles; de plus, 230½ milles sont temporairement exploités. Sur la nouvelle ligne de Le Pas, au Manitoba, à la Baie d'Hudson, qui est maintenant construite par le gouvernement fédéral, il y avait, à la fin de 1913, 82 milles de rails posés, et 130 milles de route avaient été nivelés, et étaient prêts à recevoir la voie ferrée.

1.—Longueur en milles des voies ferrées en construction au Canada, au 30 juin 1913.

Provinces.	Arpentées.	A l'entre- prise.	Termi- nées.	En exploi- tation.	Total.
Nouvelle-Ecosse.....	3	107	2	-	112
Nouveau-Brunswick.....	138	120	17	269	544
Québec.....	523	966	28	-	1,517
Ontario.....	460	2,125	226	166	2,977
Manitoba.....	48	700	31	94	872
Saskatchewan.....	1,952	1,305	750	-	4,007
Alberta.....	2,001	1,667	1,065	-	4,733
Colombie-Britannique....	1,434	1,600	838	13	3,884
Total.....	6,559	8,590	2,957	542	18,646

CHEMINS DE FER.

2.—Longueur en milles des voies de chemins de fer, 1835-1913.

Année.	Nomb. de milles en exploitation.	Année.	Nomb. de milles en exploitation.	Année.	Nomb. de milles en exploitation.	Année.	Nomb. de milles en exploitation.
1835.....	-	1855...	877	1875...	4,804	1894...	15,627
1836.....	16	1856...	1,414	1876...	5,218	1895...	15,977
1837.....	16	1857...	1,444	1877...	5,782	1896...	16,270
1838.....	16	1858...	1,863	1878...	6,226	1897...	16,550
1839.....	10	1859...	1,994	1879...	6,858	1898...	16,870
1840.....	16	1860...	2,065	1880...	7,194	1899...	17,250
1841.....	16	1861...	2,146	1881...	7,331	1900...	17,657
1842.....	16	1862...	2,189	1882...	8,697	1901...	18,140
1843.....	16	1863...	2,189	1883...	9,577	1902...	18,714
1844.....	16	1864...	2,189	1884...	10,273	1903...	18,988
1845.....	16	1865...	2,240	1885...	10,773	1904...	19,431
1846.....	16	1866...	2,278	1886...	11,793	1905...	20,487
1847.....	54	1867...	2,278	1887...	12,184	1906...	21,353
1848.....	54	1868...	2,270	1888...	12,163	1907...	22,452
1849.....	54	1869...	2,524	1889...	12,628	1908...	22,966
1850.....	66	1870...	2,617	1890...	13,151	1909...	24,104
1851.....	159	1871...	2,695	1891...	13,838	1910...	24,731
1852.....	205	1872...	2,899	1892...	14,564	1911...	25,400
1853.....	506	1873...	3,832	1893...	15,005	1912...	26,727
1854.....	764	1874...	4,313			1913...	29,304

TRANSPORTS ET COMMUNICATIONS.

3.—Longueur des voies de chemins de fer, par provinces, 1907-1913.

Provinces.	1907.	1908.	1909.	1910.	1911.	1912.	1913.
Ontario.....	7,638	7,923	8,229	8,230	8,322	8,546	9,000
Québec.....	3,516	3,574	3,363	3,795	3,882	3,882	3,986
Manitoba.....	3,074	3,111	3,205	3,221	3,466	3,520	3,993
Saskatchewan.....	2,025	2,081	2,631	2,932	3,121	3,754	4,651
Alberta.....	1,323	1,323	1,322	1,488	1,494	1,897	2,212
Colombie-Britan....	1,686	1,733	1,796	1,832	1,842	1,855	1,951
Nouveau-Brunswick	1,503	1,509	1,547	1,522	1,548	1,545	1,545
Nouvelle-Ecosse....	1,329	1,344	1,351	1,351	1,354	1,357	1,360
Ile du Prince-Ed....	267	267	269	269	269	269	279
Yukon.....	91	91	91	91	102	102	102
Dans les Etats-Unis.	—	—	—	—	—	—	225
Canada.....	22,452	22,966	24,104	24,731	25,400	26,727	29,304

NOTA.—Les chiffres pour les Etats-Unis se rapportent exclusivement à des lignes de chemin de fer qui vont d'un endroit à un autre du Canada. Ces lignes n'ont jamais figuré dans les statistiques canadiennes, quoiqu'elles soient exploitées entièrement pour le commerce du Canada. Une grande quantité de milles de chemin de fer aux Etats-Unis sont la propriété de chemins de fer canadiens, et sont exploités par eux. Il n'en est pas fait mention dans les statistiques de l'Annuaire.

4.—Capitaux engagés dans les chemins de fer à vapeur, 1876-1913.

An- née.	Actions.	Dette consolidée.	Total.	An- née.	Actions.	Dette consolidée.	Total.
	\$	\$	\$		\$	\$	\$
1876.	180,955,657	76,079,531	257,035,188	1896.	361,075,340	336,137,601	697,212,941
1877.	182,578,994	79,676,382	262,255,376	1897.	367,611,048	348,834,086	716,445,134
1878.	191,331,767	83,710,938	275,042,705	1898.	378,151,790	354,946,865	733,098,655
1879.	192,674,558	81,151,628	273,826,181	1899.	391,300,360	362,053,495	753,353,855
1880.	189,956,177	80,661,316	270,617,493	1900.	410,326,095	373,716,704	784,042,799
1881.	199,527,981	84,891,313	284,419,293	1901.	424,414,314	391,696,523	816,110,837
1882.	216,468,465	92,487,932	306,956,397	1902.	460,401,863	404,806,847	865,208,710
1883.	209,092,615	102,134,295	371,226,910	1903.	483,770,312	424,100,762	907,871,074
1884.	285,077,822	109,310,963	394,388,785	1904.	492,752,530	449,114,035	941,866,565
1885.	312,183,162	141,370,963	453,553,125	1905.	526,353,951	465,543,967	991,897,918
1886.	317,141,948	169,359,306	486,501,254	1906.	561,655,395	504,226,234	1,065,881,629
1887.	324,128,738	194,801,553	518,930,291	1907.	588,563,591	583,369,217	1,171,937,808
1888.	327,493,882	228,617,728	556,111,610	1908.	607,891,349	631,869,664	1,239,761,013
1889.	332,559,672	261,675,226	584,234,898	1909.	647,534,647	660,946,769	1,308,481,416
1890.	338,177,386	266,885,707	605,063,093	1910.	687,557,387	722,740,300	1,410,297,687
1891.	339,769,786	292,291,654	632,061,440	1911.	749,207,687	779,481,514	1,528,689,201
1892.	344,400,282	305,120,200	649,520,482	1912.	770,459,351	818,478,175	1,588,937,526
1893.	371,877,287	307,225,888	679,103,175	1913.	755,316,516	613,256,952	1,368,573,468
1894.	361,760,508	327,003,803	688,764,311				
1895.	361,449,590	330,785,546	692,235,136				

¹Y compris les actions consolidées des débiteures (C. P. R.) \$163,257,224.

CHEMINS DE FER.

5.—Terrains accordés en subsides aux chemins de fer par les gouvernements fédéral et provinciaux jusqu'au 30 juin 1913.

Par le gouvernement fédéral.	Acres.
Alberta Railway and Irrigation Co. (autrefois Northwest Coal and Navigation Co.).....	1,114,368
Calgary and Edmonton Railway Co.....	1,888,448
Canadian Northern Railway Co. (à partir d'un point du C.P.R. à Hudson Bay).....	2,624,128
Canadian Northern Railway Co. (autrefois Lake Manitoba Railway, and Canal Co.).....	798,400
Canadian Pacific Railway Co. (ligne principale).....	18,206,986
C. P. R. Prolongement de Pipestone, embranchement de Souris.....	200,320
C. P. R. embranchement de Souris.....	1,408,704
Great Northwest Central Railway Co. (autrefois Northwest Central Railway Co.).....	320,000
Manitoba and Northwestern Railway Co.....	1,501,376
Manitoba Southwestern Colonization Railway Co.....	1,396,800
C. N. Railway (autrefois Manitoba and Southeastern Railway Co.)..	680,320
Qu'Appelle, Long Lake and Saskatchewan Railroad and Steamboat Co.....	1,625,344
Saskatchewan and Western Railway Co.....	98,880
Superficie totale accordée par le gouvernement fédéral.....	31,864,074
Par les gouvernements provinciaux.	
Québec.....	13,625,949
Colombie-Britannique.....	8,119,221
Nouveau-Brunswick.....	1,647,772
Nouvelle-Ecosse.....	160,000
Ontario.....	624,232
Superficie totale accordée par les gouvernements provinciaux..	24,177,174
Superficie totale des terrains concédés par les gouvernements fédéral et provinciaux.....	56 041,248

6.—Longueur en milles, capital, recettes et frais d'exploitation des chemins de fer à vapeur, 1913.

Nom du chemin de fer.	Longueur en exploitation.	Capital.	Aide payée.	Recettes.	Frais d'exploitation.
	No.	\$	\$	\$	\$
Alberta Railway et Irrigation Co., C.P.R.....	-	-	148,094	-	-
Algoma Eastern.....	30.70	5,480,000	615,649	129,000	73,666
Albert Southern (aband.)..	-	-	113,694	-	-
Algoma Central et Hudson Bay.....	135.77	20,758,000	1,553,419	538,581	332,530
Atlantic, Quebec, and Western.....	104.50	-	902,800	41,907	90,431
Bay of Quinté.....	86.00	2,225,000	632,446	257,272	221,051
Bedlington et Nelson... ..	12.04	1,000,000	-	2,146	8,236
British Yukon.....	101.12	4,978,879	-	326,349	100,347
Brockville, Westport and Northwestern (C.N.R.)..	45.00	-	256,800	76,447	51,150

TRANSPORTS ET COMMUNICATIONS.

6.—Longueur en millés, capital, recettes et frais d'exploitation des chemins de fer à vapeur, 1913—suite.

Nom du chemin de fer.	Longueur en exploitation.	Capital.	Aide payée.	Recettes.	Frais d'exploitation.
	Nombre.	\$	\$	\$	\$
Bruce Mines et Algoma.....	17.28	-	105,338	-	-
Buctouche et Moncton.....	32.00	310,000	196,100	30,806	23,732
Brandon, Saskatchewan et Baie d'Hudson.....					
Bessemer et Barry's Bay...	69.45	2,150,000	-	76,136	117,713
Canada and Gulf Terminal..	5.00	-	-	-	-
Canada Southern.....	35.80	1,340,000	230,654	42,140	35,727
Chemins de fer du gouvernement canadien—	380.04	37,630,000	521,559	10,996,494	5,678,012
Intercolonial.....	1,462.46	-	927,616	12,349,296	12,510,312
Ile du Prince-Edouard..	279.23	-	-	390,461	512,737
Canadian Northern.....	4,670.65	228,264,154	4,331,478	24,277,478	17,151,462
Canadian Northern, Ont....	500.15	22,311,000	2,260,832 ³	1,280,525	1,230,214
Canadian Northern, Qué...	371.02	18,275,511	3,286,746	1,599,547	1,385,347
Canadian Northern, Alberta.....	-	-	2,589,600	-	-
Canadian Northern Pacific	-	-	4,349,930	-	-
Canadian Pacific, y compris lignes louées.....	11,507.80	455,276,084	63,669,441 ⁴	130,769,708	87,719,944
Cape Breton.....	31.00	1,000,000	306,000	11,283	21,391
Caraquet et Gulf Shore....	84.78	1,750,000	499,649	73,161	64,743
Carillon et Grenville.....	13.00	-	-	-	-
Central Ontario.....	149.73	4,546,421	626,263	375,048	243,025
Colchester Coal and Ry. Co	-	-	12,800	-	-
Crows Nest Southern.....	74.18	4,180,000	-	226,721	222,830
Cumberland Railway and Coal Co.....	32.00	-	213,500	110,800	90,946
Dominion Atlantic.....	297.67	8,259,706	3,358,422	984,497	681,792
Eastern British Columbia..	16.00	420,000	-	54,611	26,917
Essex Terminal.....	10.00	660,000	-	47,684	27,881
Elgin and Havelock.....	28.00	94,900	203,153 ⁵	13,499	13,283
Esquimalt et Nanaimo.....	152.00	-	1,115,440	931,892	593,714
Fredericton and Grand Lake ¹	-	-	104,996	-	-
Grand-Tronc Pacifique ¹ ...	1,395.77	161,378,118	6,990,036 ⁶	8,162,205	7,275,494
Grand-Tronc.....	3,103.91	402,792,715	10,414,466	40,424,397	27,957,174
Grand-Tronc (Canada Atlantic).....	456.26	24,408,092	2,578,593	2,382,259	2,276,550
Ha-Ha Bay ¹	-	-	148,148	-	-
Halifax and Southwestern..	378.46	5,341,954	5,919,728	531,339	528,217
Hereford.....	52.18	1,600,000	254,786	89,757	124,516

¹ En construction. ² St. Mary's Bridge Co., \$30,000, Canada Eastern, \$374,830, Drummond County, \$438,936, Nova Scotia Steel and Coal Co.'s Ry., \$83,840.
³ Le gouvernement d'Ontario garantit les obligations, 318 milles à \$20,000 par mille.
⁴ Y compris \$10,189, 521 payés à la compagnie, pour 6,793,014 acres de terre remise.
⁵ Y compris la valeur des rails ayant servi. ⁶ Y compris \$4,994,417 payés à la compagnie, par le gouvernement fédéral, en vertu de la "Implement Clause."

CHEMINS DE FER.

6.—Longueur en milles, capital, recettes et frais d'exploitation des chemins de fer à vapeur, 1913—suite.

Nom du chemin de fer.	Longueur en exploi- tation.	Capital.	Aide payée.	Recettes.	Frais d'exploit- ation.
	Nombre.	\$	\$	\$	\$
International du Nouveau- Brunswick	112.00	2,216,000	1,005,288	111,932	79,099
Inverness Railway and Coal Co.	60.91	-	651,546	213,824	1203,49
Irondale, Bancroft et Ottawa	51.00	503,500	279,000	30,385	23,968
Kent Northern, St. Louis et Richibucto	27.00	107,000	236,734 ³	21,984	17,875
Kettle Valley	22.20	815,000	553,710	3,464	3,817
Kingston et Pembroke (C. P. R.)	-	-	1,013,813	134,338	105,768
Klondike Mines	31.81	1,375,000	197,184	110,190	71,976
Lake Erie et rivière Détroit L'Assomption (chemin abandonné)	198.81	4,400,000	1,011,351	-	-
Liverpool et Milton	-	-	11,200	-	-
Liverpool et Milton	-	-	32,000	-	-
London et Port Stanley ...	23.66	1,870,012	-	146,571	164,293
Lotbinière et Mégantic ...	30.00	50,000	222,994	34,870	27,965
Rivière Magandawan	1.91	30,000	-	-	-
Maine Central	5.10	173,900	13,552	-	-
Manitoba (C. N. R.)	-	7,009,000	-	18,537	16,234
Midland Railway of Manitoba	6.40	4,300,000	-	467,551	349,999
Maritime Coal and Ry. Co. Massawippi Valley	15.00	-	80,488	68,088	40,059
Montréal et Atlantique ...	35.46	800,000	10,376	265,791	248,794
Montréal et Province Line..	163.40	5,243,000	602,172	1,104,926	1,003,473
Montréal et jonction du Ver- mont	58.60	1,200,000	314,682	145,066	109,777
Morrissey, Fernie et Michel	23.60	1,000,000	-	128,808	83,239
Manitoba Great Northern..	10.85	1,279,507	-	152,697	133,714
Minudie Coal and Ry. Co. ...	91.77	2,041,000	-	66,376	145,661
Napierville Junction	-	-	18,544	-	-
Nelson et Fort Sheppard ...	27.06	600,000	183,440	101,196	42,102
New Brunswick Coal and Ry. Co.	55.42	2,816,800	-	82,723	107,808
New Brunswick and Prince Edward Island	58.00	2	414,400	61,347	74,330
New Westminster Southern	36.00	310,850	213,149	43,395	36,154
North Shore	23.73	600,000	-	57,844	30,115
Northern New Brunswick and Seaboard ¹	8.63	133,000	43,816	1,968	1,779
Nosbonsing and Nipissing ..	-	-	86,528	-	-
Ottawa and New York	5.50	-	-	-	-
Père Marquette, au Canada	56.90	2,600,000	382,384	218,220	190,933
Phillipsburg Ry. and Quarry Co.	-	5,870,000	-	2,689,475	1,692,960
Quarry Co.	6.00	164,500	49,379	-	-

¹ En construction. ² Appartenant au gouvernement du Nouveau-Brunswick et exploité par lui. Y compris la valeur des rails ayant servi.

TRANSPORTS ET COMMUNICATIONS.

6.—Longueur en milles, capital, recettes et frais d'exploitation des chemins de fer à vapeur, 1913—fin.

Nom du chemin de fer.	Longueur en exploitation.	Capital.	Aide payée.	Recettes.	Frais d'exploitation.
	Nombre.	\$	\$	\$	\$
Pontiac et Renfrew.....	4.25	-	31,034	-	-
Quebec Bridge and Railway Co. ¹	-	-	915,171	-	-
Qu'Appelle, Long Lake et Saskatchewan (C. N.R.).....	-	5,252,463	-	-	-
Quebec Central.....	253.00	9,615,009	1,721,000	1,571,151	1,107,950
Québec et lac St-Jean....	286.40	9,114,566	3,642,280	959,380	836,160
Quebec Oriental.....	100.00	2,092,844	1,784,635	101,688	94,371
Quebec Ry. Light and Power Co.....	40.32	-	402,946	82,080	64,958
Quebec, Montreal and Southern.....	191.91	1,000,000	1,491,762	395,466	383,348
Québec et Saguenay ¹	-	-	132,634	-	-
Red Mountain.....	9.59	412,600	-	17,115	29,527
Rutland et Noyan.....	3.39	200,000	-	14,544	12,954
Salisbury et Albert.....	45.00	150,000	554,391	37,011	31,752
Schomberg et Aurora....	14.40	550,000	46,144	13,284	15,523
Stanstead, Shefford et Chambly.....	43.00	764,615	-	104,669	99,693
Southampton (N.B.) ¹	-	-	48,443	-	-
St. John & Quebec ¹	-	-	174,121	-	-
St. Clair Tunnel.....	1.13	2,850,000	375,000	347,821	96,621
St. Lawrence and Adirondack.....	46.12	2,145,073	219,882	684,682	452,451
St. Maurice Valley (C. P.R.).....	-	-	173,120	-	-
St. Martins.....	30.00	189,000	229,213	14,787	15,660
Sydney et Louisbourg (Dom. Coal Co.).....	68.80	-	169,808	818,198	539,506
Temiscouata.....	113.00	4,099,669	1,099,200	250,770	178,449
Timiskaming and Northern Ontario ²	330.78	-	-	1,569,226	1,418,165
Thessalon & Northern (Ont.).....	-	-	6,112	-	-
Thousand Islands.....	6.33	118,000	39,840	46,241	30,445
Toronto, Hamilton et Buffalo.....	80.15	9,280,000	323,100	1,826,247	980,964
Vancouver Copper Co.....	12.00	-	-	-	-
Vancouver, Victoria et Eastern.....	236.08	19,050,000	-	994,615	929,579
Victoria et Sydney, C.B. Victoria Terminal Ry. and Ferry Co.....	15.97	403,000	310,338	78,861	52,957
	.99	250	-	6,690	3,346
Wabash Ry., au Canada.	-	-	-	2,593,104	2,236,201
Wellington Colliery Co.	10.75	500,000	-	84,162	84,163
York et Carleton.....	10.50	105,000	58,143	5,899	3,524
Total.....	29,303.53	1,531,830,692	141,014,223	256,702,703	182,011,690

¹ En construction. ² Construit et exploité par la Commission du gouvernement d'Ontario.

CHEMINS DE FER.

7.—Statistiques des chemins de fer à vapeur, 1875-1913.

Année.	Milles en exploitation.	Nombre de milles parcourus par les trains.	Passagers.	Fret.	Recettes brutes.	Frais d'exploitation.	Rapport des recettes aux dépenses.
	Nombre	Nombre.	Nombre.	Tonnes.	\$	\$	p.c.
1875....	4,804	17,680,168	5,190,416	5,670,836	19,470,539	15,775,532	81.02
1876....	5,218	18,103,628	5,544,814	6,331,757	19,358,085	15,802,721	81.68
1877....	5,782	19,450,813	6,073,233	6,859,796	18,742,053	15,290,091	81.58
1878....	6,226	19,669,447	6,443,924	7,883,472	20,520,078	16,100,102	78.46
1879....	6,858	20,731,689	6,523,816	8,348,810	19,925,066	16,188,102	81.24
1880....	7,194	22,427,449	6,462,948	9,938,858	23,561,447	16,840,705	71.47
1881....	7,331	27,301,306	6,943,671	12,065,323	27,987,509	20,121,418	71.89
1882....	8,697	27,846,411	9,352,335	13,575,787	29,027,790	22,390,709	77.13
1883....	9,577	30,072,910	9,579,948	13,266,255	33,244,585	24,691,667	74.27
1884....	10,273	29,758,676	9,982,358	13,712,269	33,421,705	25,595,341	76.58
1885....	10,773	30,623,689	9,672,599	14,659,271	32,227,469	24,015,351	74.51
1886....	11,793	30,481,088	9,861,024	15,670,460	33,389,382	24,177,582	72.49
1887....	12,184	33,638,748	10,698,638	16,356,335	38,842,010	27,624,683	71.12
1888....	12,163	37,391,206	11,416,791	17,173,759	42,159,153	30,652,048	72.70
1889....	12,628	38,819,380	12,151,051	17,928,626	42,149,615	31,038,045	73.63
1890....	13,151	41,849,329	12,821,262	20,787,469	46,843,826	32,913,350	70.26
1891....	13,838	43,399,178	13,222,568	21,753,021	48,192,099	34,960,449	72.56
1892....	14,564	44,448,468	13,533,414	22,189,923	51,685,768	36,488,228	70.60
1893....	15,005	44,385,953	13,618,027	22,003,599	52,042,397	36,616,033	70.36
1894....	15,627	43,573,837	14,983,620	20,721,116	49,487,965	35,166,202	71.06
1895....	15,977	40,418,324	12,520,585	21,524,421	46,655,883	32,678,035	70.04
1896....	16,270	43,940,155	13,059,023	24,248,294	50,374,295	34,893,337	69.27
1897....	16,550	44,447,977	13,742,454	25,230,470	52,109,518	34,949,432	68.38
1898....	16,870	48,627,453	14,766,859	28,699,997	59,359,930	38,909,877	65.55
1899....	17,250	50,086,993	15,451,082	31,068,159	61,831,235	40,468,361	65.45
1900....	17,657	52,647,684	17,122,193	35,764,970	70,231,979	47,405,596	67.50
1901....	18,140	53,349,394	18,385,722	36,999,371	72,898,749	50,368,726	69.06
1902....	18,714	55,729,856	20,679,974	42,376,527	83,666,503	57,343,592	68.54
1903....	18,988	60,382,920	22,148,742	47,373,417	96,064,527	67,481,524	70.25
1904....	19,431	61,312,002	23,640,765	48,097,519	100,219,436	74,563,162	74.40
1905....	20,487	65,934,114	25,288,723	50,893,957	106,467,198	79,977,573	75.12
1906....	21,353	72,723,482	27,989,782	57,966,713	125,322,865	87,129,434	69.52
1907....	22,452	75,115,765	32,137,319	63,866,135	146,738,214	103,748,672	70.70
1908....	22,966	78,637,526	34,044,992	63,071,167	146,918,314	107,304,143	73.04
1909....	24,104	79,662,216	32,683,309	66,842,258	145,056,336	104,600,084	72.11
1910....	24,731	85,409,241	35,894,575	74,482,866	173,956,217	120,405,440	69.22
1911....	25,400	89,716,533	37,097,718	79,884,282	188,733,494	131,034,785	69.43
1912....	26,727	100,930,271	41,124,181	89,444,331	219,403,753	150,726,540	68.70
1913....	29,304	113,437,208	46,230,765	106,992,710	256,702,703	182,011,690	70.90

TRANSPORTS ET COMMUNICATIONS.

8.—Recettes et frais d'exploitation des chemins de fer à vapeur, par mille de ligne, 1907-1913.

Année.	Recettes brutes.		Frais d'exploitation.		Recettes nettes.		Recettes.	Dépenses.
	par mille de ligne.							
	\$	cts.	\$	cts.	\$	cts.	\$	\$
1907.....	6,535	64	4,620	90	1,914	74	1,953	1,381
1908.....	6,397	21	4,673	30	1,723	91	1,869	1,364
1909.....	6,017	89	4,339	53	1,678	36	1,816	1,309
1910.....	7,033	93	4,868	60	2,165	33	2,036	1,409
1911.....	7,430	45	5,158	85	2,271	60	2,103	1,460
1912.....	8,209	07	5,639	48	2,569	59	2,173	1,493
1913.....	8,750	50	6,204	38	2,546	12	2,263	1,604

9.—Répartition des frais d'exploitation des chemins de fer à vapeur, 1911-1913.

Détail.	1911.		1912.		1913.	
	\$	P.-cent.	\$	P.-cent.	\$	P.-cent.
Voies et construction.....	29,245,093	22.32	31,514,098	20.90	35,933,322.78	19.74
Outillage.....	26,127,638	19.94	29,811,510	19.78	37,289,718.47	20.48
Frais de trafic.....	4,831,744	3.69	5,293,700	3.51	6,143,200.85	3.37
Frais de transp.....	66,343,270	50.63	78,969,544	52.39	96,688,264.42	53.12
Frais généraux.....	4,487,040	3.42	5,137,688	3.42	5,957,183.81	3.29
Total.....	131,034,785	100.00	150,726,540	100.00	182,011,690.33	100.00

10.—Aide accordée aux chemins de fer sous forme de garantie, d'obligations, d'intérêts, etc., par le gouvernement fédéral et les gouvernements provinciaux.

Gouvernement.	\$	Gouvernement.	\$
Dominion.....	95,486,590	Ontario.....	7,860,000
Alberta.....	45,489,000	Nouvelle-Ecosse.....	5,022,000
Colombie-Britannique.....	59,262,072	Nouveau-Brunswick.....	3,654,265
Manitoba.....	24,059,447	Québec.....	392,000
Saskatchewan.....	33,735,000	Total des garanties.....	274,960,374

11.—Analyse de l'aide financière totale accordée aux chemins de fer à vapeur jusqu'au 30 juin 1913.

Par le gouvernement fédéral.		Par les gouvernements provinciaux.	
	\$		\$
Subsides en argent.....	89,735,145	Subsides en argent.....	33,449,985
Emprunts.....	25,576,533	Emprunts.....	2,750,030
Payé au gouvernement de Québec.....	5,160,054	Contrib. au capital-actions.....	300,000
Coût des lignes transmises au C. P. R.....	37,785,320	Total.....	36,500,015
"Implement Clause" du Grand-Tronc-Pacifique....	4,994,417	Par les Municipalités.	\$
Total.....	163,251,469	Subsides en argent.....	12,834,675
		Emprunts.....	2,404,499
		Contrib. au capital-actions.....	2,839,500
		Total.....	18,078,674
		Grand Total.....	217,830,158

CHEMINS DE FER.

12.—Aide totale accordée aux chemins de fer par le gouvernement fédéral jusqu'au 30 juin de chaque année, 1875-1913.

Année.	Capital des lignes du gouvernement.	Aide aux autres lignes.	Payée par le gouvernement fédéral au gouv. de Québec.	Total des subsides payés aux lignes n'appartenant pas au gouvernement.	Grands totaux.
	\$	\$	\$	\$	\$
Jusqu'en 1875.....	24,785,540	16,233,608	-	16,233,608	41,018,833
1876.....	33,384,177	18,564,352	-	18,564,352	51,948,929
1877.....	39,085,617	16,235,185	-	16,235,185	55,320,802
1878.....	39,500,986	26,438,915	-	26,438,915	65,939,901
1879.....	39,727,685	26,438,915	-	26,438,915	66,166,540
1880.....	41,858,527	32,761,921	-	32,761,921	74,620,447
1881.....	42,441,041	37,629,207	-	37,629,207	80,133,248
1882.....	43,026,352	37,731,208	-	37,731,208	80,757,560
1883.....	44,700,347	49,548,640	-	49,548,640	94,248,987
1884.....	46,236,588	78,123,918	-	78,123,918	124,360,506
1885.....	47,358,907	92,703,117	59,850	92,762,967	140,121,874
1886.....	47,908,724	87,247,265	179,550	87,426,815	135,335,539
1887.....	48,737,763	90,929,424	299,250	91,228,674	139,966,437
1888.....	52,119,442	90,225,624	418,950	90,644,574	142,764,016
1889.....	54,733,984	91,349,841	538,650	91,888,491	146,622,475
1890.....	56,704,283	93,230,928	658,350	93,889,278	150,593,561
1891.....	57,372,827	95,751,474	778,050	96,529,524	150,902,351
1892.....	57,700,015	96,703,890	897,750	97,601,640	155,301,655
1893.....	57,997,416	99,404,715	1,017,450	100,422,165	158,419,581
1894.....	58,431,470	100,950,140	1,137,150	102,087,290	160,518,760
1895.....	58,758,505	102,194,299	1,256,850	103,451,149	162,209,654
1896.....	59,017,610	100,585,214	1,376,550	101,961,764	160,979,374
1897.....	59,166,723	100,962,185	1,496,250	102,458,435	161,625,158
1898.....	59,437,021	102,262,312	1,615,950	103,878,262	163,315,283
1899.....	60,540,951	105,294,989	1,735,650	107,030,639	167,571,590
1900.....	63,849,845	105,905,446	1,855,350	107,760,796	171,610,641
1901.....	68,097,799	108,250,453	1,975,050	110,225,503	178,323,302
1902.....	72,910,445	110,229,341	2,094,750	112,324,091	185,234,536
1903.....	76,290,546	111,576,663	2,214,450	113,791,113	190,081,659
1904.....	78,870,281	113,541,518	2,334,150	115,875,668	194,745,949
1905.....	84,193,801	114,701,648	2,442,864	117,145,512	201,339,313
1906.....	88,454,383	115,923,722	2,550,594	118,474,316	206,928,699
1907.....	90,387,853	126,169,243	2,658,324	128,827,648	219,215,501
1908.....	95,273,779	130,283,322	2,766,054	133,049,376	228,323,155
1909.....	95,714,248	130,389,934	5,160,054	135,549,988	231,264,236
1910.....	100,738,439	146,932,180	-	146,932,180	247,670,619
1911.....	101,595,694	148,217,072	-	148,217,072	249,812,766
1912.....	103,434,184	154,075,235	-	154,075,235	257,509,419
1913.....	105,929,173	163,251,469	-	163,251,469	269,180,642

TRANSPORTS ET COMMUNICATIONS.

13.—Coût de la construction, frais d'exploitation et recettes des chemins de fer du gouvernement, 1868-1913, et avant la Confédération.

Année fiscale.	Coût de construction.	Frais d'exploitation. ²	Recettes. ²	Surplus (+) et déficit (-).
	\$	\$	\$	\$
Avant la confédération.....	13,881,461	—	1,347,021	+ 154,303
1868-70.....	2,495,350	1,192,718	—	- 303
1871.....	2,946,930	442,993	565,714	+ 122,721
1872.....	5,620,570	595,076	622,901	+ 27,825
1873.....	5,763,269	1,011,893	703,458	+ 308,435
1874.....	3,925,124	1,347,925	893,430	+ 954,495
1875.....	5,018,428	1,581,934	886,087	- 695,847
1876.....	4,497,435	1,497,128	966,922	- 530,206
1877.....	3,209,502	1,890,269	1,285,110	- 605,159
1878.....	2,643,742	2,032,873	1,514,846	- 518,027
1879.....	2,507,054	2,233,496	1,419,956	- 813,540
1880.....	6,109,077	1,851,489	1,739,137	- 112,352
1881.....	5,577,237	2,220,421	2,200,486	- 19,935
1882.....	5,175,047	2,310,639	2,237,583	- 73,056
1883.....	11,707,619	2,636,552	2,541,205	- 95,347
1884.....	14,013,075	2,613,509	2,551,938	- 61,571
1885.....	11,224,245	2,749,711	2,624,243	- 125,468
1886.....	4,433,220	2,819,973	2,628,336	- 191,637
1887.....	1,846,887	3,152,650	2,840,748	- 311,902
1888.....	1,765,582	3,621,077	3,166,253	- 454,824
1889.....	2,709,857	3,513,054	3,167,543	- 345,521
1890.....	2,392,768	3,846,044	3,203,874	- 642,170
1891.....	1,184,317	3,949,264	3,181,889	- 767,375
1892.....	417,426	3,748,598	3,136,394	- 612,204
1893.....	712,917	3,288,630	3,262,506	- 26,124
1894.....	585,749	3,226,208	3,179,020	- 47,188
1895.....	376,815	3,197,846	3,129,450	- 68,396
1896.....	324,775	3,254,443	3,140,679	- 113,764
1897.....	204,624	3,195,960	3,060,074	- 135,886
1898.....	270,991	3,507,249	3,313,847	- 193,402
1899.....	1,112,348	3,696,612	3,940,570	+ 243,954
1900.....	3,309,130	4,665,228	4,774,162	+ 108,938
1901.....	3,922,989	5,739,052	5,213,381	- 525,671
1902.....	5,386,611	5,861,099	5,918,990	+ 57,891
1903.....	3,083,681	6,474,134	6,584,599	+ 110,465
1904.....	2,619,060	7,599,959	6,627,256	- 972,703
1905.....	6,125,482	8,906,154	7,050,892	- 1,855,262
1906.....	6,102,566	7,893,653	7,950,553	+ 56,900
1907 (9 mois).....	7,174,370	6,328,746	6,509,186	+ 180,440
1908.....	23,684,005	9,595,295	9,534,569	- 60,726
1909.....	29,414,227	9,764,587	8,894,420	- 870,167
1910.....	21,505,976	9,095,904	9,647,964	+ 552,060
1911.....	24,532,466	10,037,879	10,249,394	+ 211,515
1912.....	23,108,806	11,074,853	11,034,166	+ 40,687
1913.....	17,375,968	12,499,926	12,442,203	+ 57,723
Total.....	302,008,778¹	192,262,713	180,882,955	11,379,758

¹Moins \$40,000 reçus de la ville de St-Jean pour l'embranchement de Carleton = 285,423,666. ² Y compris l'embranchement de Windsor.

CHEMINS DE FER.

14.—Frais de construction des chemins de fer du gouvernement jusqu'au 31 mars 1913.

Chemins de fer.		\$
Intercolonial.....		87,387,651
Cap-Breton.....	} Formant maintenant partie de l'Intercolonial.	3,860,679
Oxford et New-Glasgow.....		1,949,063
Eastern Extension.....		1,324,043
Drummond County.....		1,464,000
Montreal and European Short Line.....		333,943
Canada Eastern.....		819,000
Prince-Edward Island.....		8,790,794
National Transcontinental.....		130,300,685
Canadian Pacific.....		62,789,776
Annapolis et Digby.....		660,683
Yukon Territories Works (Stikine-Teslin Ry.).....		283,324
Embranchement de Carleton.....		48,410
Hudson Bay Railway.....		1,588,315
Divers.....		71,539
Plus capital I. C. R. transporté au Fonds consolidé.....		296,873
Totaux.....		301,969,778

15.—Longueur et matériel roulant des chemins de fer, 1908-1913.

Longueur des voies. Nombre des locomotives.	1908.	1909.	1910.	1911.	1912.	1913.
	Nomb.	Nomb.	Nomb.	Nomb.	Nomb.	Nomb.
Longueur en exploitat. (milles)	22,966	24,104	24,731	25,400	26,727	29,304
Long. des voies d'évitement. (m.)	4,546	4,761	5,155	5,573	6,172	6,977
Long. de rails de fer dans la ligne principale (milles).....	38	39	6	34	9	3
Long. de rails d'acier dans la ligne principale (milles).....	22,928	24,065	24,725	25,366	26,718	29,301
Long. de rails d'acier dans les voies doubles (milles).....	1,183	1,464	1,543	1,610	1,752	1,984
Locomotives en service.....	3,872	3,969	4,079	4,219	4,484	5,119
Wagons de voyageurs.						
Premières.....	1,493	1,560	1,564	1,601	1,788	2,058
Deuxièmes.....	487	471	512	517	550	627
Troisièmes.....	422	429	435	434	453	492
Pour émigrés.....	303	317	318	357	389	437
Wagons-restaurants.....	114	127	123	137	159	176
Wagons-salons.....	63	60	69	80	89	117
Wagons-lits.....	236	261	283	306	353	440
Bagage, messageries et postes	873	926	979	1,045	1,132	1,275
Autres.....	35	41	37	36	33	74
Wagons de marchandises.						
Fourgons.....	72,863	74,477	75,983	79,412	89,982	128,511
Camions.....	21,759	21,188	20,769	21,069	22,000	25,117
A bestiaux.....	5,047	5,518	5,528	5,809	6,322	6,745
Charbon.....	11,616	11,721	12,680	13,768	14,715	14,746
Réservoirs.....	197	197	195	277	390	479
Réfrigérateurs.....	2,423	2,466	2,539	2,807	3,082	3,911
Autres.....	1,804	2,212	2,019	4,016	4,427	2,712

TRANSPORTS ET COMMUNICATIONS.

16.—Tonnes de marchandises transportées sur les chemins de fer à vapeur, 1909-1913.

Produits.	1909.	1910.	1911.	1912.	1913.
	Tonnes.	Tonnes.	Tonnes.	Tonnes.	Tonnes.
Produits agricoles—					
Grain.....	6,837,506	7,435,573	7,545,516	9,741,671	10,386,282
Farine.....	1,758,894	1,916,934	2,124,080	2,303,607	2,374,198
Autr. prod. de moulins..	1,156,071	1,037,282	1,166,323	1,387,624	1,310,167
Poin.....	861,265	1,084,966	1,611,621	2,130,802	1,172,022
Tabac.....	26,462	40,880	51,672	68,737	65,489
Coton.....	122,300	84,928	114,827	135,277	93,807
Fruits et légumes.....	845,930	969,122	957,237	1,135,082	1,295,568
Autres prod. agricoles...	354,835	321,666	238,260	398,144	499,269
Produits animaux—					
Bétail.....	1,206,221	1,314,781	1,437,965	1,345,182	1,226,242
Viandes préparées.....	554,984	546,791	561,220	591,232	616,274
Autres produits de salaisons.....	436,529	277,739	369,906	392,046	371,663
Volailles, gibier et poissons.....	175,081	154,820	189,201	204,421	263,760
Laine.....	37,236	28,814	42,602	34,320	40,684
Cuir et peaux.....	202,968	199,853	211,301	227,745	205,583
Autres produits animaux	194,468	242,208	378,507	364,334	449,356
Produits des mines—					
Houille anthracite.....	4,600,514	7,498,509	6,017,858	5,938,466	8,485,653
Houille bitumineuse.....	11,647,728	9,166,572	12,514,372	15,027,311	17,930,658
Coke.....	1,061,829	1,384,254	1,416,632	1,166,874	2,010,196
Minerais.....	3,147,487	3,636,607	3,802,162	3,190,470	4,348,665
Pierres, sable, etc.....	3,096,416	4,084,968	4,417,290	5,186,763	6,350,397
Autres prod. des mines..	377,087	381,112	483,922	957,915	1,104,972
Produits forestiers—					
Bois scié.....	7,759,393	7,302,037	7,364,964	8,129,314	9,590,068
Autres prod. forestiers..	3,835,614	5,766,903	5,873,383	6,023,407	7,019,032
Produits fabriqués—					
Pétrole et autres huiles..	464,953	500,167	591,651	728,643	807,062
Sucre.....	701,319	617,231	614,529	635,757	820,352
Fournitures de marine ..	22,509	37,007	18,422	9,472	19,898
Fer en gueuse et en barre	593,650	889,881	887,801	1,104,177	1,394,725
Rails de fer et d'acier...	446,678	717,081	616,980	859,897	1,304,551
Fonte et machines.....	897,849	1,189,214	1,137,218	1,214,709	1,499,084
Métal en barre et en lame	337,866	568,901	939,916	970,091	1,305,682
Ciment, briques et chaux	1,789,994	2,254,934	2,495,178	2,996,992	3,958,419
Instruments aratoires...	306,724	434,928	540,061	552,470	593,470
Camions, voitures, outils, etc.....	119,463	173,137	205,106	252,638	286,069
Vins, liqueurs et bières..	238,808	245,626	274,162	325,412	372,495
Articles de ménage et ameublements.....	301,401	388,631	412,529	434,242	493,629
Autres prod. fabriqués..	1,682,078	1,997,541	4,840,434	6,156,581	6,838,904
Marchandises.....	2,393,285	2,518,190	2,438,089	2,711,963	4,365,852
Divers.....	6,234,372	7,073,078	4,981,385	4,410,542	4,161,154

CHEMINS DE FER.

16.—Tonnes de marchandises transportées sur les chemins de fer à vapeur, 1909-1913—fin.

Tableau récapitulatif.

Produits.	1909.	1910.	1911.	1912.	1913.
	Tonnes. ¹	Tonnes.	Tonnes.	Tonnes. ¹	Tonnes.
Produits agricoles...	11,963,263	12,891,351	13,809,536	17,300,945	17,196,802
Produits de l'industrie animale.....	2,807,487	2,765,006	3,190,702	3,159,280	3,173,563
Produits des mines.....	23,931,061	26,152,022	28,652,236	31,467,799	40,230,542
Produits des forêts.....	11,595,007	13,068,940	13,238,347	14,152,721	16,609,100
Produits fabriqués.....	7,902,592	10,014,279	13,573,987	16,241,081	19,694,240
Marchandises.....	2,393,285	2,518,190	2,438,089	2,711,963	4,365,852
Divers.....	6,234,372	7,073,078	4,981,385	4,410,542	4,161,154
Totaux.....	66,827,067	74,482,866	79,884,282	89,444,331	106,992,710¹

¹ Y compris 1,561,487 tonnes non distribuées.

17.—Nombre d'employés au service des chemins de fer à vapeur, 1909-1913.

Détail.	1909.	1910.	1911.	1912.	1913.
Fonctionnaires généraux.....	328	372	341	328	371
Autres fonctionnaires.....	574	718	878	1,018	1,158
Commis de bureaux.....	5,967	6,835	7,076	7,679	8,915
Chefs de gare.....	2,624	2,879	2,875	3,090	3,225
Autres employés de stations.....	10,739	12,578	13,334	15,041	16,505
Mécaniciens.....	4,104	4,419	4,647	5,505	6,102
Chauffeurs.....	4,330	4,885	4,979	6,048	6,743
Conducteurs.....	2,831	3,323	3,643	4,348	4,923
Autres hommes d'équipe.....	8,178	7,946	8,472	10,099	12,107
Machinistes.....	3,294	2,935	3,092	3,932	4,292
Charpentiers.....	3,377	4,348	4,283	4,320	5,865
Autres ouvriers.....	13,858	15,387	19,075	19,568	22,410
Surveillants de section.....	4,216	4,539	4,166	4,534	5,035
Aut. ouvriers empl. sur la voie ferrée..	28,401	30,131	21,628	26,319	32,181
Aiguilleurs, etc.....	1,624	1,628	1,868	1,658	1,715
Télégraphistes.....	2,899	2,985	3,088	3,425	3,947
Employés—équipe mobile.....	9,324	292 ²	8,230	6,761	6,647
Tous autres employés.....	18,527	17,568	29,549	32,228	36,511
Totaux ...	125,195	123,768	141,224	155,901	178,652

² Rapport inexact en 1910.

TRANSPORTS ET COMMUNICATIONS.

18.—Moyenne des salaires quotidiens et des appointements payés aux employés de chemins de fer à vapeur, 1909-1913.

Détail.	1909.	1910.	1911.	1912.	1913.
	\$ cts.	\$ cts.	\$ cts.	\$ cts.	\$ cts.
Fonctionnaires généraux.....	11 73	10 72	11 72	12 47	12 96
Autres fonctionnaires.....	4 59	4 73	4 84	4 92	5 00
Commis de bureaux.....	1 81	1 94	1 98	1 99	2 03
Chefs de gare.....	2 09	2 16	2 28	2 39	2 60
Autres employés de stations.....	1 65	1 65	1 73	1 77	1 90
Mécaniciens.....	4 13	4 12	4 40	4 64	4 88
Chauffeurs.....	2 52	2 53	2 78	2 84	3 02
Conducteurs.....	3 31	3 30	3 62	3 69	3 85
Autres employés d'équipe.....	2 13	2 12	2 44	2 54	2 66
Machinistes.....	2 89	2 98	3 14	3 34	3 51
Charpentiers.....	2 23	2 52	2 44	2 58	2 75
Autres ouvriers.....	2 33	2 19	2 22	2 33	2 42
Surveillants de section.....	2 15	2 18	2 32	2 38	2 50
Autr. ouvriers empl. sur la voie ferrée.	1 59	1 58	1 66	1 77	1 83
Aiguilleurs, etc.....	2 00	1 57	1 98	1 84	2 02
Télégraphistes.....	2 09	2 20	2 28	2 28	2 51
Employés—équipe mobile.....	1 26	2 19	1 11	1 22	1 26
Tous autres employés.....	1 95	1 95	1 87	1 84	1 82

19.—Répartition des salaires et des appointements payés aux employés de chemin de fer, 1910-1913.

Salaires et gages	1910.	1911.	1912.	1913.
	\$	\$	\$	\$
Voies et construction.....	16,502,902	18,157,696	21,321,271	26,105,363
Outillage.....	14,775,782	15,544,057	17,761,622	22,534,072
Frais de trafic.....	1,313,980	1,564,399	1,679,919	2,209,984
Frais de transport.....	32,091,952	36,832,034	43,988,877	54,170,519
Frais généraux.....	2,483,177	2,515,552	2,547,950	3,134,119
Dépenses extérieures.....	—	—	—	7,577,702
Non distribués.....	—	—	—	18,066
Totaux.....	67,167,793	74,613,738	87,299,639	115,749,825

20.—Nombre des passagers, employés et autres personnes, tués ou blessés sur les chemins de fer à vapeur, 1888-1913.

Année.	Passagers.		Employés.		Autres.		Totaux.	
	tués.	blessés.	tués.	blessés.	tués.	blessés.	tués.	blessés.
1888-1889...	57	173	196	1,256	188	221	441	1,650
1890.....	11	52	83	682	124	101	218	835
1891.....	13	105	65	582	118	131	196	818
1892.....	14	43	110	697	109	139	233	879
1893.....	11	57	72	531	133	120	216	708
1894.....	12	58	67	517	132	105	211	680
1895.....	9	42	51	487	123	121	183	650
1896.....	11	62	46	445	103	111	160	618
1897.....	6	67	76	579	130	152	212	798
1898.....	5	63	96	860	164	162	265	1,085

CHEMINS DE FER.

20.—Nombre des passagers, employés et autres personnes, tués ou blessés sur les chemins de fer à vapeur, 1888-1913—fin.

Année.	Passagers.		Employés.		Autres.		Totaux.	
	tués.	blessés.	tués.	blessés.	tués.	blessés.	tués.	blessés.
1899.....	20	119	119	882	144	184	283	1,185
1900.....	7	125	123	941	193	238	323	1,304
1901.....	16	135	118	970	183	212	317	1,317
1902.....	14	176	152	932	164	220	330	1,328
1903.....	53	258	186	945	181	250	420	1,453
1904.....	25	234	192	912	178	259	395	1,407
1905.....	35	244	208	919	225	194	468	1,355
1906.....	16	233	139	890	206	242	361	1,365
1907.....	70	355	259	1,569	269	228	598	2,152
1908.....	28	345	224	1,793	184	222	436	2,360
1909.....	36	281	209	1,679	260	226	505	2,186
1910.....	62	279	295	1,605	258	255	615	2,139
1911.....	28	297	227	2,715	236	317	493	3,329
1912.....	48	493	234	2,924	288	363	568	3,780
1913.....	41	667	324	2,407	377	498	742	4,572
Total..	648	4,963	3,871	29,719	4,670	5,271	9,189	39,953

21.—Nombre de personnes tuées ou blessées sur les chemins de fer à vapeur, 1911-1913.

(A) Dans des accidents résultant du mouvement des trains, des locomotives ou des wagons.

Personnes.	1911.		1912.		1913.	
	tués.	blessés.	tués.	blessés.	tués.	blessés.
Passagers.....	28	288	47	485	38	650
Employés.....	202	1,314	215	1,606	298	1,834
Passant indûment sur la voie	15	154	235	193	309	284
Passant à bon droit sur la voie	48	135	48	120	63	171
Facteurs, employés aux mes- sageries, etc.....	2	15	-	33	2	27
Totaux.....	465	1,906	545	2,437	710	2,966
Cause de l'accident—						
En acc. ou en déc. les wag.	13	191	18	208	27	182
Collisions.....	39	168	50	222	45	347
Déraillements.....	11	157	18	300	44	440
Séparation des trains.....	1	14	2	18	1	17
Bris de locom. ou de wag..	-	13	3	21	1	13
En tomb. des trains ou wag.	44	300	52	353	65	446
En sautant, montant sur les wag. ou en en descend...	39	245	33	240	58	278
Frappés par les convois, etc.	279	330	317	372	399	448
Obstruct. au-des. de la tête.	3	17	3	33	1	31
Autres causes.....	36	471	49	670	69	764
Totaux.....	465	1,906	545	2,437	710	2,966

TRANSPORTS ET COMMUNICATIONS.

21.—Nombre de personnes tuées ou blessées sur les chemins de fer à vapeur, 1911-1913—fin.

(B) Dans des accidents autres que ceux résultant du mouvement des trains, des locomotives ou des wagons.

Personnes.	1911.		1912.		1913.	
	tués.	blessés.	tués.	blessés.	tués.	blessés.
Employés de gare.....	2	200	2	163	—	147
Ouvriers.....	4	383	3	405	5	472
Hommes d'équipe.....	9	347	3	334	6	488
Autres employés.....	10	471	11	416	15	466
Passagers.....	—	9	1	8	3	17
Autres.....	3	13	3	17	3	16
Total.....	28	1,423	23	1,343	32	1,606
Cause de l'accident—						
Manutention du trafic.....	4	366	2	181	2	114
Manutention des outils, des machines.....	4	339	5	283	6	466
Manutention des fournitures, etc.....	1	248	3	226	2	271
Montée ou descente, locomotives ou wagons.....	1	34	1	38	—	45
Autres causes.....	18	436	12	615	22	710
Total.....	28	1,423	23	1,343	32	1,606

Tramways électriques.—En 1913, le capital total des tramways électriques, qui consistent pour la plupart en tramways électriques urbains, s'est augmenté de \$122,841,946, en 1912, à \$141,255,631. Sur ce montant, il y a \$62,079,767 d'actions et \$79,155,864 de dette consolidée. Le nombre des voyageurs transporté a été de 597,863,801, contre 488,865,682 en 1912. Le fret transporté en 1913 s'est élevé à 1,957,930 tonnes, contre 1,435,525 en 1912. Les recettes brutes ont été de \$28,216,111, contre \$23,499,250 en 1912, et les frais d'exploitation se sont élevés à \$17,765,372, contre \$14,266,675 en 1912. Ces faits et autres particularités, ainsi que des chiffres comparatifs, sont exposés dans les tableaux de 22 à 26. Le nombre des employés dans le service des tramways électriques était, au 30 juin 1913, de 16,351, contre 14,760 en 1912. Le total des gages et salaires, pour l'année 1913, s'est monté à \$11,047,613, contre \$9,261,370 en 1912. La longueur totale des lignes de tramways électriques, calculée comme si toutes n'en faisaient qu'une, était, en 1913, de 1,870 milles, contre 1,724 milles en 1912.

CHEMINS DE FER.

22.—Statistiques des tramways électriques, 1901-1913.

Année.	Milles en Exploitation.	Milles parcourus.	Passagers.	Marchandises.	Recettes brutes.	Frais d'exploitation.	Proportion des dépenses aux recettes.
	Nomb.	Nomb.	Nomb.	Ton.	\$	\$	p.c.
1901....	674.58	31,750,754	120,934,656	287,926	5,768,283	3,435,162	59.55
1902....	557.59	35,833,841	135,681,402	266,182	6,486,438	3,802,855	58.63
1903....	759.36	38,028,529	155,662,812	371,286	7,233,677	4,472,858	61.83
1904....	766.50	42,066,124	181,689,998	400,161	8,453,609	5,326,516	63.01
1905....	793.12	45,959,101	203,467,217	510,350	9,357,125	5,918,194	63.25
1906....	813.74	50,618,836	237,655,074	506,024	10,966,871	6,675,037	60.87
1907....	814.52	53,361,227	273,999,404	479,731	12,630,430	7,373,251	58.38
1908....	992.03	56,964,881	299,099,309	732,475	14,007,049	8,695,880	62.08
1909....	988.97	60,152,846	314,026,671	-	14,611,484	8,885,235	60.81
1910....	1,047.07	65,249,166	360,969,876	852,294	17,100,789	10,121,781	59.19
1911....	1,223.73	72,618,806	426,296,792	1,228,362	20,356,952	12,096,134	59.42
1912....	1,308.17	82,070,064	488,865,682	1,435,525	23,499,250	14,266,675	60.71
1913....	1,356.63	89,005,216	597,863,801	1,957,930	28,216,111	17,765,372	62.96

23.—Longueur des lignes, et outillage des tramways électriques, 1911-1913.

Longueur des lignes ou milles.	1911.	1912.	1913.	Chars.	1911.	1912.	1913.
	Nombre	Nombre	Nombre		Nomb.	Nomb.	Nomb.
Long. de la première voie pr.	1,223.73	1,308.17	1,356.63	A passagers, fermés.....	1,985	2,049	2,042
Long. de la sec. voie principal.	259.74	294.50	371.14	A passagers, ouverts.....	990	866	863
Long. total de la voie principale	1,483.47	1,602.67	1,727.77	A passagers, combinés.....	455	574	930
Long. des voies latér. et d'évi.				A marchandises.	357	483	591
Total, calculé comme pour une seule ligne.	1,587.01	1,723.51	1,869.63	Pour la poste, les messag. et le bagage.....	33	33	35
				Combinés, pour les pass. et les marchandises.	5	7	9
				Wagonnets.....	103	103	211
				Charrues à neige	60	57	61
				Balayuses.....	106	112	123
				Divers.....	225	194	124

Nota.—Pour la longueur des lignes; de 1901 à 1910, voir Annuaire du Canada, 1911, p. 340.

24.—Capital des tramways électriques, 1908-1913.

An-née.	Actions.	Dette consolidée.	Total.	An-née.	Actions.	Dette consolidée.	Total.
	\$	\$	\$		\$	\$	\$
1908.	50,295,266	37,114,619	87,409,885	1911.	62,251,203	49,281,144	111,532,347
1909.	51,946,433	39,658,556	91,604,989	1912.	70,829,118	52,012,828	122,841,946
1910.	58,653,826	43,391,153	102,044,979	1913.	62,079,767	79,155,864	141,235,631

TRANSPORTS ET COMMUNICATIONS.

25.—Longueur en milles, recettes et frais d'exploitation des lignes de tramways électriques, 1913.

Nom de la compagnie.	Milles en exploitation.	Capital.	Recettes.	Frais d'exploitation.
	Nombre.	\$	\$	\$
Berlin and Waterloo Street	3.20	133,607	48,548	34,039
Berlin and Northern	2.45	19,800	8,942	6,692
Brantford and Hamilton	23.00	960,000	146,595	102,969
British Columbia	177.44	16,000,000	4,179,882	3,239,442
Cape Breton et lignes louées	30.52	3,258,000	220,264	125,817
Chatham, Wallaceburg and Lake Erie.	38.94	1,560,600	138,950	79,398
Cornwall Street	4.00	200,000	36,498	28,375
Calgary Municipal	50.00	2,114,542	704,053	502,119
Canadian Resources Development Co.	1.75	-	1,636	3,374
Edmonton Radial	30.23	3,003,639	581,163	502,317
Galt, Preston & Hespeler, maintenant Berlin, Waterloo and Lake Huron...	17.81	551,000	212,660	125,772
Grand Valley	40.36	1,788,800	107,546	79,997
Guelph Radial	8.50	151,500	38,402	28,840
Halifax Tramway Co.	11.24	2,000,000	272,446	164,509
Hamilton and Dundas	7.00	200,000	66,144	42,855
Hamilton, Grimsby and Beamsville...	22.00	385,000	139,697	119,429
Hamilton Radial	25.00	271,150	195,736	146,148
Hamilton Street	22.00	1,414,000	603,615	349,160
Hull	14.12	292,000	148,386	115,669
International Transit Co.	4.30	410,000	86,761	45,566
Kingston, Portsmouth and Catarqui..	8.00	182,350	38,578	32,800
Lethbridge Municipal	11.00	328,500	50,934	51,228
Levis County	10.50	534,000	78,183	63,980
London Street	25.73	1,133,000	322,182	217,511
London and Lake Erie Ry	29.02	2,700,000	124,490	81,591
Moncton Tramway Co.	2.72	1,455,400 ³	16,913	17,987
Montreal Park and Island ¹	29.37			
Montreal Street ¹	76.67	36,267,150	6,754,227	4,032,665
Montreal Terminal ¹	18.22			
Montreal and Southern Counties	11.40	1,000,000	131,079	114,083
Moosejaw	7.50	596,700	103,654	89,411
Nelson Street, C.B. ²	1.25	76,442	12,575	13,081
Nipissing Central	5.70	530,000	73,117	43,760
Niagara Falls Park and River	11.91	600,000	147,558	80,239
Niagara, St. Catharines and Toronto.	47.76	2,023,000	475,361	326,906
Niagara, Welland and Lake Erie	1.74	295,500	17,486	10,237
Oshawa	9.00	118,452	108,089	85,545
Ottawa	23.56	2,376,900	979,963	580,983
Peterborough Radial	6.04	228,815	46,707	32,559
Port Arthur and Fort William	25.33	1,476,442	255,196	162,128
Pictou County ²	7.90	600,000	56,253	31,480
Quebec Railway, Light and Power Co. (Citadel division)	17.72	5,763,434 ³	425,658	284,059
Quebec Railway, Light and Power Co. (Montmorency division)	28.60		211,906	152,539
Regina Municipal	13.09	1,450,000	141,912	122,332
Sandwich, Windsor and Amherstburg.	38.28	1,076,000	250,849	152,862
Sarnia	8.25	170,000	47,995	33,342
Sherbrooke Street	9.00	2,161,000 ³	48,159	37,192
St. John, N.-B. ²	12.50	1,800,000	191,412	148,267

¹ Chiffres de 1911. ² Chiffres de 1912. ³ Y compris capital pour éclairage, énergie et appareils à gaz.

CHEMINS DE FER.

25.—Longueur en milles, recettes et frais d'exploitation des lignes de tramways électriques, 1913—fin.

Nom de la compagnie.	Milles en exploitation.	Capital.	Recettes.	Frais d'exploitation.
	Nomb.	\$	\$	\$
St. Stephen, N.B.....	4.00	150,000	36,012	27,580
St. Thomas Street.....	7.00	56,290	21,129	29,039
Suburban Transit (Winnipeg).....	19.61	600,000	42,020	62,424
Toronto Street.....	61.72	14,658,940	5,772,854	3,014,775
Toronto Suburban.....	9.84	4,128,000	103,614	52,403
Toronto and York Radial.....	72.43	3,640,000	531,479	317,775
Windsor, Essex and Lake Shore Rapid..	36.16	1,500,000	147,896	82,991
Winnipeg, Selkirk and Lake Winnipeg...	22.13	511,500	114,912	58,992
Winnipeg Street.....	89.12	16,241,978 ²	2,376,925	1,257,916
Yarmouth Street ¹	3.00	67,200	20,909	19,223
Totaux	1,356.63	141,235,631	28,216,110	21,808,274³

¹Chiffres de 1912. ²Y compris capital pour éclairage, énergie et appareils à gaz. ³Y compris \$4,042,902 non distribués.

26.—Nombre de passagers, employés ou autres personnes tués ou blessés sur les tramways électriques, 1894-1913.

Année.	Passagers.		Employés.		Autres.		Totaux.	
	tués.	blessés.	tués.	blessés.	tués.	blessés.	tués.	blessés.
1894-1899..	1	23	2	9	9	12	12	44
1900.....	—	6	—	—	2	7	2	13
1901.....	3	158	1	58	11	98	15	314
1902.....	9	410	1	33	22	120	32	563
1903.....	10	504	7	62	22	212	39	778
1904.....	10	508	3	64	40	272	53	844
1905.....	30	862	3	87	23	347	56	1,296
1906.....	11	1,085	2	127	34	441	47	1,653
1907.....	27	988	7	216	37	532	71	1,736
1908.....	18	1,156	6	188	43	539	67	1,883
1909.....	11	1,303	7	218	50	618	68	2,139
1910.....	14	1,595	13	227	68	716	95	2,538
1911.....	11	1,784	8	300	83	586	102	2,670
1912.....	16	1,950	8	442	86	736	110	3,128
1913.....	17	1,662	12	392	44	490	73	2,544
Totaux ..	188	13,994	80	2,423	574	5,726	842	22,143

Compagnies de messageries.—Il y a quatre compagnies de messageries expressément canadiennes : La "Canadian Express Company," la "Canadian Northern Express Company," la "Dominion Express Company," et la "British American Express Company." Elles sont organisées en vertu de Lois du Parlement Canadien, et leurs opérations consistent dans l'expédition de colis, par l'entremise des compagnies de chemins de fer, le transport des bagages et l'émission de mandats, de chèques de voyageurs, de lettres de crédit et autres genres de docu-

TRANSPORTS ET COMMUNICATIONS.

ments financiers. Cinq autres compagnies de messageries établies aux Etats-Unis, font aussi des affaires au Canada. Le capital total des quatre compagnies canadiennes, au 30 juin 1913, se montait à \$4,845,200, contre \$4,705,200 en 1912. La longueur des routes couvertes par les neuf compagnies de messageries du Canada, pour l'année terminée le 30 juin 1913, était de 32,557 milles, contre 30,445 en 1912. Les recettes brutes d'exploitation ont été de \$12,827,479, contre \$10,994,418 en 1912. Une déduction de \$5,708,408 pour privilèges de compagnies de messageries, c'est-à-dire le montant payé aux lignes de chemins de fer, de bateaux à vapeur et aux diligences pour le transport des matières expédiées par ces messageries, laisse \$7,119,071 comme revenu net d'exploitation pour l'année. Les frais d'exploitation se sont élevés à \$5,743,545, contre \$4,880,120 en 1912, et le revenu net à \$1,318,279 contre \$1,163,008 en 1912.

27.—Nombre de milles exploités par les compagnies de messageries au Canada, 1911, 1912 et 1913.

	1911.	1912.	1913.
Par routes—	Milles.	Milles.	Milles.
Sur les chemins de fer à vapeur.....	25,377.90	26,855.30	29,476.62
Sur les lignes électriques.....	213.81	278.61	212.61
Sur les lignes de paquebots.....	1,792.00	3,161.50	2,743.50
Sur les lignes de diligence.....	146.00	146.91	122.00
Divers.....	55.75	3.25	2.75
Totaux.....	27,585.46	30,445.57	32,557.48
Par provinces—			
Alberta.....	1,371.08	1,750.04	1,879.50
Colombic-Britannique.....	2,814.02	3,395.68	2,941.10
Manitoba.....	3,339.04	3,608.15	3,598.71
Nouveau-Brunswick.....	1,119.43	1,378.41	2,103.28
Nouvelle-Ecosse.....	1,396.32	1,339.13	1,464.19
Ontario.....	9,938.20	10,245.97	10,333.56
Ile du Prince-Edouard.....	298.10	213.10	558.90
Québec.....	3,914.64	3,914.69	4,686.68
Saskatchewan.....	3,034.43	3,698.20	4,174.36
Yukon.....	59.48	601.48	692.70
Etranger.....	300.71	300.72	124.50
Totaux.....	27,585.46	30,445.57	32,557.48
Par compagnies—			
American Express Co.....	1,252.43	1,290.43	1,175.09
British American Express Co.....	—	—	89.00
Canadian Express Co.....	7,230.31	7,406.31	6,926.51
Canadian Northern Express Co.....	4,422.29	5,255.49	5,762.25
Dominion Express Co.....	13,709.33	14,604.88	16,765.73
Great Northern Express Co.....	575.40	661.86	672.76
United States Express Co.....	224.84	224.84	224.84
Wells Fargo Express Co.....	90.70	921.60	941.30
National Express Co.....	80.16	80.16	—
Totaux.....	27,585.46	30,445.57	32,557.48

Nota.—Il y a en outre, les opérations extérieures qui, en 1913, couvraient 17,035 milles. Ceci s'applique principalement aux navires océaniques.

COMPAGNIES DE MESSAGERIES.

28.—Frais d'exploitation des compagnies de messageries, en 1911, 1912 et 1913.

Compagnies.	Main- tien.	Frais de trafic.	Frais de transport.	Frais généraux.	Total des frais d'ex- ploitation.
	\$	\$	\$	\$	\$
American Express ¹	22,363	8,696	368,604	34,365	434,028
British American Express..	-	6	468	18	491
Canadian Express.....	56,878	12,959	1,390,605	113,910	1,574,352
Canadian Northern Express	9,157	5,858	323,674	27,144	365,834
Dominion Express.....	56,064	131,433	2,793,049	340,237	3,320,784
Great Northern Express....	970	891	26,362	1,563	29,787
United States Express.....	541	212	12,369	814	13,935
Wells Fargo Express.....	296	148	3,425	465	4,334
Total, 1913.....	146,269	160,203	4,918,556	518,516	5,743,545
Total, 1912.....	214,490	94,187	4,075,515	495,928	4,880,120
Total, 1911.....	33,722	104,307	3,871,902	141,297	4,151,228

Compagnies.	Privilèges des mes- sageries.	Taxes.	Dépenses totales.
	\$	\$	\$
American Express ¹	427,367	5,350	866,745
British American Express.....	968	-	1,459
Canadian Express.....	1,518,292	33,331	3,125,975
Canadian Northern Express..	372,603	6,317	744,754
Dominion Express.....	3,313,088	55,122	6,688,994
Great Northern Express.....	57,034	1,118	87,939
United States Express.....	12,575	1,653	28,163
Wells Fargo Express.....	6,481	247	11,062
Total, 1913.....	5,708,408	103,138	11,555,091
Total, 1912.....	4,892,242	87,489	9,859,851
Total, 1911.....	4,553,861	19,696	8,724,785

¹ Y compris la National Express Co.

29.—Transactions des compagnies de messageries en papier-monnaie, 1911-1913.

Détail.	1911.	1912.	1913.
	\$	\$	\$
Mandats, intérieurs.....	43,361,804	45,620,682	49,773,324
Mandats, étrangers.....	2,205,980	2,698,797	3,510,668
Chèques pour voyageurs, intérieurs.....	998,051	1,279,086	1,771,905
Chèques, pour voyageurs, étrangers.....	1,200,930	1,051,621	1,416,201
Chèques payables à vue (C.O.D.).....	3,639,779	5,514,822	7,309,889
Transferts télégraphiques.....	113,727	182,770	286,853
Lettres de crédit émises.....	156,921	142,166	69,802
Autres formes de papier-monnaie.....	448,661	505,179	905,551
Total.....	52,165,853	56,995,123	65,044,193

TRANSPORTS ET COMMUNICATIONS.

30.—Recettes des compagnies de messageries, 1911, 1912 et 1913.

Compagnies.	Recettes des transports.	Mandats intérieurs.	Mandats étrangers.	Chèques de voyageurs intérieurs.	Chèques de voyageurs étrangers.
	\$	\$	\$	\$	\$
American Express ¹	841,028	5,885	-	222	767
British American Express...	2,420	-	-	-	-
Canadian Express.....	3,346,320	46,970	-	-	712
Canadian Northern Express	925,796	-	-	17,607	-
Dominion Express.....	7,184,900	119,305	21,122	5,316	1,413
Great Northern Express....	94,348	1,101	15	-	-
United States Express.....	26,548	-	-	-	-
Wells Fargo Express.....	12,961	-	-	-	-
Total, 1913.....	12,434,321	173,261	21,137	23,145	2,892
Total, 1912.....	10,617,376	201,535	18,056	2,806	2,712
Total, 1911.....	9,644,705	181,396	16,985	2,895	1,185

Compagnies.	Chèques payables à vue "C.O.D."	Autres recettes.	Total des recettes.	Dépenses totales.	Recettes nettes.
	\$	\$	\$	\$	\$
American Express ¹	6,942	23,664	878,508	866,745	11,763
British American Express...	-	-	2,420	1,459	961
Canadian Express.....	21,532	18,068	3,433,602	3,125,975	307,627
Canadian Northern Express	13,276	597	957,276	744,754	212,522
Dominion Express.....	56,818	31,000	7,419,872	6,688,994	730,878
Great Northern Express....	212	615	96,292	87,939	8,353
United States Express.....	-	-	26,548	28,163	-1,615
Wells Fargo Express.....	-	-	12,961	11,062	1,899
Total, 1913.....	98,780	73,943	12,873,370	11,555,091	1,318,279²
Total, 1912.....	83,791	68,139	11,022,858	9,859,851	1,163,007³
Total, 1911.....	39,701	26,150	9,890,072	8,724,785	1,165,287

¹ Y compris la National Express Co.

² Y compris \$45,891, provenant d'autres sources.

³ Y compris \$28,440, provenant d'autres sources.

Canaux.—Il y a six systèmes de canaux sous le contrôle du gouvernement fédéral, en ce qui concerne les lacs et les rivières navigables. Ce sont les canaux, 1°, entre Port Arthur et Fort William et Montréal; 2°, de Montréal à la frontière internationale, près du lac Champlain; 3°, de Montréal à Ottawa; 4°, de Ottawa à Kingston et à Perth; 5°, de Trenton, lac Ontario, au lac Huron (encore incomplet); et 6°, le canal de St-Pierre, de l'Océan Atlantique aux lacs Bras d'Or, Cap Breton. La longueur totale des canaux que comportent ces systèmes, est d'environ 1,594 milles officiels. Pendant l'année civile 1913, le volume total du trafic passé par les canaux du Dominion s'est élevé à 52,053,913 tonnes, soit une augmentation nette, sur 1912, de 4,466,668 tonnes, ou 9.4 pour cent. Cette masse de trafic ne représente cependant pas les opérations réelles nettes des canaux, car, à cause du système de statistiques depuis longtemps en usage, il y a une répétition de chiffres représentant plusieurs millions de tonnes. C'est ainsi que le trafic entre Fort William et Montréal, est d'abord crédité au canal du Sault

CANAUX.

Ste-Marie, puis au canal Welland, et enfin aux canaux du St-Laurent. Le fret expédié d'Ottawa à New-York, figure dans les rapports des canaux de la rivière Ottawa, puis dans ceux du canal Lachine, et enfin dans ceux du canal Chambly. Le tonnage total des canaux pour 1913 est évalué à 44,901,804 tonnes. Le tableau 32, qui donne la répartition du tonnage brut de 52,053,931 tonnes entre les divers systèmes de canaux canadiens, avec l'augmentation ou la diminution comparées à celles de 1912, indique que le plus grand trafic, se montant à 36,648,953 tonnes, soit 70 pour cent du total, a passé par le canal canadien du Sault Ste-Marie. Le trafic américain passé par ce canal en 1913, s'est monté à 42,699,324 tonnes, et sur cette quantité, 32,419,242 tonnes, ou 76 pour cent, étaient du minerai de fer. Durant la décade de 1904 à 1913, le trafic des canaux s'est élevé, de 8,256,236 à 52,053,913 tonnes, soit une augmentation de 530 pour cent. Depuis le 27 avril 1903, les canaux canadiens ont été déclarés exempts de péage.

Recettes et dépenses des canaux.—Le tableau 37 donne les recettes et dépenses annuelles des canaux depuis leur établissement jusqu'en 1913. La colonne de frais imputable au capital, comprend tous les articles pour les canaux spécifiés, et aussi certains articles s'appliquant aux canaux pris en général; mais les autres colonnes ne comprennent pas certaines sommes qui sont pour la plupart communes à tous les canaux; tels sont, par exemple, en 1913, les \$39,027 qu'on peut créditer au revenu, \$98,037 pour le personnel, et \$23,332 de réparations. Si l'on ajoute tous ces articles, la dépense totale encourue par les canaux canadiens, pour l'année terminée le 31 mars 1913, a été de \$3,852,999, comprenant \$2,259,257 crédités au capital, \$331,987 crédités au revenu, \$703,285 pour le personnel, et \$558,469 pour les réparations. Le total des dépenses des canaux, jusqu'au 31 mars 1913, était de \$104,152,119 qui, comme l'indique le tableau 38, comprennent une somme de \$29,842 imputable à tous les canaux, à part les dépenses particulières à chacun d'eux.

31.—Trafic des canaux, pendant la saison de navigation 1913.

Canaux.	De ports canadiens à ports canadiens.		De ports canadiens à ports des États-Unis.		De ports des États-Unis à des ports des États-Unis.	
	En mont.	En desc.	En mon.	En desc.	En mont.	En desc.
	Tonnes.	Tonnes.	Tonnes.	Tonnes.	Tonnes.	Tonnes.
Sault Ste-Marie.....	634,118	2,752,099	27,372	1,403,129	2,373,665	33,425,887
Welland.....	395,667	1,335,059	245,735	3,215	320,736	204,597
St-Laurent.....	749,035	1,750,553	354,532	34,303	126	—
Chambly.....	8,354	10,096	339,113	—	—	—
St-Pierre.....	29,486	42,028	—	—	—	—
Murray.....	168,614	4,670	—	—	—	—
Ottawa.....	51,428	273,652	—	37,616	—	—
Rideau.....	80,147	70,464	960	—	—	—
Trent.....	17,541	38,259	—	—	—	—
St-Andrew.....	78,538	2,757	—	—	—	—
Total.....	2,212,928	6,286,637	967,712	1,478,263	2,694,527	33,630,484

TRANSPORTS ET COMMUNICATIONS.

31.—Trafic des canaux, pendant la saison de navigation 1913—fin.

Canaux.	Des Etats-Unis à des ports canadiens.		Total du Fret.		Total.	Origine de la cargaison.	
	En mont.	En desc.	En mont.	En desc.		Canada.	Etats- Unis.
	Tonnes.	Tonnes.	Tonnes.	Tonnes.	Tonnes.	Tonnes.	Tonnes.
Sault Ste-Marie.....	1,859,116	223,938	4,894,271	37,805,053	42,699,324	4,954,734	37,744,590
Welland.....	42,965	1,022,740	1,005,103	2,565,611	3,570,714	2,093,408	1,477,308
St-Laurent.....	432	1,413,446	1,104,125	3,198,302	4,302,427	2,837,019	1,465,408
Chambly.....	—	198,039	347,467	208,135	555,602	358,801	196,801
St-Pierre.....	—	—	29,486	42,028	71,514	71,514	—
Murray.....	1,692	5,600	170,306	10,270	180,576	162,095	18,481
Ottawa.....	2,742	—	54,170	311,268	365,438	358,465	6,973
Rideau.....	—	12,652	81,107	90,116	171,223	157,746	13,477
Trent.....	—	—	17,541	38,259	55,800	55,800	—
St-Andrew.....	—	—	78,538	2,757	81,295	81,295	—
Totaux.....	1,906,947	2,876,415	7,782,114	44,271,799	52,053,913	11,130,875	40,923,038

32.—Répartition du trafic des canaux canadiens, en 1913.

Canaux.	Tonnes.	Augmen- tation (+) ou diminution (—)	Canaux.	Tonnes.	Augmen- tation (+) ou diminution (—)
Welland.....	3,450,714	+ 718,799	Ottawa.....	365,438	— 26,912
St-Laurent.....	4,302,427	+ 825,239	Rideau.....	171,223	+ 11,090
Chambly.....	555,602	— 62,813	Trent.....	55,800	— 21,350
St-Pierre.....	71,514	— 3,295	St. Andrew's...	81,295	— 14,254
Totaux.....				52,053,913	+4,466,668

33.—Tonnage du trafic, par canaux et par catégories de marchandises, 1912 et 1913.

Canaux.	Produits agricoles	Produits de l'ind. animale.	Produits des manu- factures.	Produits forestiers	Produits miniers.	Total.
	Tonnes.	Tonnes.	Tonnes.	Tonnes.	Tonnes.	
1912.						
Sault Ste-Marie.....	4,530,792	372	975,303	54,114	34,109,074	39,669,655
Welland.....	1,205,912	678	625,569	227,684	792,072	2,851,915
St-Laurent.....	1,119,567	9,375	464,091	578,760	1,305,395	3,477,188
Chambly.....	19,706	338	11,600	425,313	161,458	618,415
St-Pierre.....	15,427	2,996	7,583	11,161	37,642	74,809
Murray.....	448	37	101,511	706	67,379	170,081
Ottawa.....	5,278	2,880	20,958	226,600	136,634	392,350
Rideau.....	3,995	3,151	18,814	28,642	105,531	160,133
Trent.....	2,514	361	3,459	67,489	3,327	77,150
St-Andrew.....	37	—	60	14,153	81,299	95,549
Totaux.....	6,903,676	20,188	2,228,948	1,634,622	36,799,811	47,587,245

CANAUX.

33.—Tonnage du trafic, par canaux et par catégories de marchandises, 1912 et 1913
—fin.

Canaux.	Produits agricoles.	Produits de l'industrie animale.	Produits des manufactures.	Produits forestiers.	Produits miniers.	Total.
1913.	Tonnes.	Tonnes.	Tonnes.	Tonnes.	Tonnes.	Tonnes.
Sault Ste-Marie.....	5,253,665	198	733,910	62,958	36,648,593	42,699,324
Welland.....	1,684,967	361	548,373	337,927	999,086	3,570,714
St-Laurent.....	1,545,775	8,269	460,161	660,226	1,627,996	4,302,427
Chambly.....	13,432	490	20,217	337,331	184,132	555,602
St-Pierre.....	15,935	2,492	8,078	6,301	38,708	71,514
Murray.....	568	13	75,803	55	104,137	180,576
Ottawa.....	2,331	3,657	15,901	186,710	156,839	365,438
Rideau.....	3,437	3,458	15,213	27,331	121,784	171,223
Trent.....	1,840	298	2,414	50,812	436	55,800
St-Andrew.....	377	65	1,629	9,274	69,950	81,295
Totaux....	8,522,327	19,301	1,881,699	1,678,925	39,951,661	52,053,913

34.—Principales marchandises transportées sur les canaux canadiens, pendant les saisons de navigation 1912 et 1913.

Articles.	1912.	1913.	Augmentation.	Diminution.
	Tonnes.	Tonnes.	Tonnes.	Tonnes.
Orge.....	206,789	423,728	216,939	-
Sarrasin.....	253	5	-	248
Blé d'Inde (maïs).....	148,218	176,490	28,272	-
Avoine.....	762,302	842,737	80,435	-
Seigle.....	13,263	13,620	357	-
Lin.....	224,848	711,921	487,073	-
Pois.....	228	375	147	-
Blé.....	5,122,696	5,956,153	833,457	-
Farine.....	342,636	334,602	-	8,034
Foin.....	35,420	18,283	-	17,137
Autres produits de meunerie.....	27,894	26,542	-	1,352
Fruits et légumes.....	10,836	9,958	-	878
Pommes de terre.....	8,293	7,915	-	378
Bétail.....	1,692	2,826	1,134	-
Volailles, gibier et poissons.....	2,710	2,237	-	473
Viandes préparées.....	346	168	-	178
Autres produits de salaison.....	2,403	1,996	-	407
Peaux et cuir.....	493	70	-	423
Laine.....	1,075	228	-	847
Autres produits animaux.....	11,469	11,774	305	-
Machines agricoles.....	42,116	28,299	-	13,817
Ciment, briques, chaux.....	537,093	413,041	-	124,052
Meubles et articles de ménage.....	2,958	3,948	990	-
Fer, en gueuse ou en barre.....	99,251	67,646	-	31,605
Fer et acier, autres métaux.....	458,762	311,955	-	146,807
Pétrole et autres huiles.....	144,205	169,765	25,560	-
Sucre.....	41,338	54,445	13,107	-

TRANSPORTS ET COMMUNICATIONS.

34.—Principales marchandises transportées sur les canaux canadiens, pendant les saisons de navigation, 1912 et 1913—fin.

Articles.	1912.	1913.	Augmen- tation.	Diminu- tion.
	Tonnes.	Tonnes.	Tonnes.	Tonnes.
Sels.....	23,071	20,775	-	2,296
Vins, liqueurs et bière.....	31,632	27,847	-	3,785
Marchandises non énumérées.....	848,522	783,978	-	64,544
Bois à pulpe.....	762,156	980,726	218,570	-
Bois scié.....	723,935	596,722	-	127,213
Bois équarri.....	58,484	41,032	-	17,452
Bardeaux.....	6,851	7,296	445	-
Autre bois.....	83,196	53,149	-	30,047
Charbon anthracite.....	1,178,917	1,503,412	324,495	-
Houille.....	3,786,969	5,241,567	1,454,598	-
Coke.....	12	2	-	10
Minéral de cuivre.....	40,322	25,855	-	14,467
Minéral de fer.....	31,219,646	32,498,724	1,279,078	-
Autres minerais.....	57,951	32,192	-	25,759
Sable et ciment.....	515,994	649,909	133,915	-
Total.....	47,587,245	52,053,913	5,098,877	632,209

35.—Trafic du canal canadien du Sault Ste-Marie, durant les saisons de navigation, de 1895 à 1913.

Année.	NAVIRES CANADIENS.		NAVIRES DES ETATS-UNIS.		Nom- bre total	Total du tonnage des navires.	TONNAGE DU FRET.		
	Nom- bre.	Tonnage des navires.	Nom- bre.	Tonnage des navires.			du Canada.	des Etats- Unis.	Total.
1895	609	126,534	583	623,092	1,192	749,626	-	-	595,837
1896	2,070	589,407	3,066	3,805,749	5,136	4,395,156	-	-	4,577,399
1897	1,909	405,546	2,359	3,391,936	4,268	3,797,482	-	-	4,947,065
1898	1,811	403,931	1,864	2,353,699	3,675	2,757,630	-	-	3,055,387
1899	2,000	558,552	1,769	2,389,457	3,769	2,948,009	-	-	3,006,664
1900	1,790	577,310	1,291	1,617,438	3,081	2,194,748	-	-	2,035,677
1901	2,796	775,151	1,408	1,674,597	4,204	2,449,748	-	-	2,820,394
1902	3,080	1,366,930	1,964	2,237,372	5,044	4,604,302	-	-	4,729,268
1903	2,711	1,615,939	1,640	3,146,807	4,351	4,762,746	-	-	5,511,868
1904	2,637	1,555,042	1,325	2,675,663	3,962	4,230,705	-	-	5,030,705
1905	3,970	1,803,288	1,692	3,734,349	5,662	5,537,637	-	-	5,473,406
1906	3,922	1,959,252	1,758	4,399,872	5,680	6,359,124	-	-	6,574,039
1907	3,217	2,154,688	3,132	9,961,281	6,349	12,115,969	-	-	15,588,165
1908	3,289	2,603,232	2,004	7,035,655	5,293	9,638,887	2,092,231	10,666,985	12,759,216
1909	2,597	2,988,936	3,734	14,850,738	6,331	17,839,674	3,366,495	24,494,750	27,861,245
1910	2,744	3,173,494	5,228	20,187,704	7,972	23,361,198	3,345,619	33,050,068	36,395,687
1911	2,713	3,108,880	4,068	16,252,340	6,781	19,361,220	3,177,581	27,774,128	30,951,709
1912	2,643	3,296,229	5,213	22,536,015	7,856	25,832,244	4,090,362	35,579,293	39,669,655
1913	3,279	3,793,434	5,006	22,181,007	8,285	25,974,441	4,954,734	37,744,590	42,699,324

NOTA.—Le tonnage des marchandises du Canada et des Etats-Unis n'était pas enregistré séparément avant 1908.

CANAUX.

36.—Trafic des canaux canadiens, durant les saisons de navigation de 1895, 1900, 1905, 1910, 1911, 1912 et 1913.

CANAL DU SAULT STE-MARIE.

An- née.	NAVIRES CANADIENS.				NAVIRES DES ETATS-UNIS.				Passa- gers.	Fret trans- porté.
	A va- peur.	A voi- le.	Total.	Tonnage des navir.	A va- peur.	A voi- le.	Total.	Tonnage des navir.		
	Nom- bre.	Nom- bre.	Nom- bre.	Tonnes.	Nom- bre.	Nom- bre.	Nom- bre.	Tonnes.		
1895.	498	111	609	126,534	438	145	583	623,092	326	595,837
1900.	1,554	236	1,790	577,310	1,066	225	1,291	1,617,438	22,280	2,035,677
1905.	3,460	510	3,970	1,803,288	1,528	164	1,692	3,734,349	26,147	5,473,406
1910.	2,652	92	2,744	3,173,494	5,103	125	5,228	20,187,704	33,291	36,395,687
1911.	2,493	220	2,713	3,108,880	4,000	68	4,068	16,252,240	39,044	30,951,709
1912.	2,493	151	2,643	3,296,229	5,190	23	5,213	22,536,015	37,549	39,669,655
1913.	3,003	276	3,279	3,795,434	4,996	10	5,006	22,181,007	36,872	42,699,323

CANAL WELLAND.

1895.	1,031	482	1,513	518,627	495	214	709	549,746	34,038	869,595
1900.	1,361	404	1,765	575,381	444	190	634	437,431	63,104	719,360
1905.	519	249	768	479,389	657	170	827	622,106	1,282	1,002,050
1910.	1,316	536	1,852	1,461,499	646	46	692	687,018	1,655	2,326,290
1911.	1,375	289	1,664	1,541,548	701	115	816	755,631	1,228	2,537,629
1912.	1,613	333	1,946	1,814,965	867	92	959	864,535	1,317	2,851,915
1913.	2,111	300	2,411	2,376,778	756	62	818	787,752	1,620	3,570,714

CANAUX DU ST-LAURENT.

1895.	3,200	4,449	7,649	1,641,983	448	649	1,097	105,433	59,962	828,228
1900.	3,503	5,232	8,737	2,033,206	471	450	921	105,151	71,901	1,309,066
1905.	3,702	4,082	7,784	1,955,385	814	398	1,212	412,816	104,707	1,752,855
1910.	4,251	4,583	8,834	2,910,395	772	620	1,392	482,144	120,732	2,760,752
1911.	4,106	4,261	8,367	3,103,957	1,033	523	1,556	819,078	101,750	3,105,708
1912.	4,382	4,819	9,201	3,496,502	1,164	641	1,805	846,333	106,492	3,477,188
1913.	4,997	4,848	9,845	4,240,399	1,208	603	1,811	961,371	127,638	4,302,427

CANAL CHAMBLY.

1895.	472	630	1,102	132,108	20	2,140	2,160	199,728	5,225	359,027
1900.	330	334	664	87,580	25	2,152	2,177	213,175	2,192	348,561
1905.	350	369	719	97,012	43	2,581	2,624	282,100	3,108	447,069
1910.	299	320	619	97,797	-	3,600	3,600	369,449	2,399	669,299
1911.	208	289	497	51,451	2	3,509	3,511	367,978	2,708	599,829
1912.	279	207	486	45,550	1	3,318	3,319	344,435	2,422	618,415
1913.	290	182	472	62,140	-	2,725	2,725	273,671	2,507	555,602

CANAL ST-PIERRE.

1895.	52	196	248	16,416	-	-	-	-	-	9,828
1900.	278	1,343	1,621	115,316	4	3	7	467	-	73,813
1905.	241	1,345	1,586	103,796	8	1	9	1,163	-	81,077
1910.	310	1,156	1,466	106,242	2	2	4	811	633	85,951
1911.	269	991	1,260	89,270	-	-	-	-	709	75,298
1912.	353	852	1,205	88,519	2	6	8	626	1,240	74,809
1913.	382	942	1,324	94,890	6	7	13	1,048	1,582	71,514

TRANSPORTS ET COMMUNICATIONS.

36.—Traffic des canaux canadiens, durant les saisons de navigation de 1895, 1900, 1905, 1910, 1911, 1912 et 1913—fin.

CANAL MURRAY.

Année.	NAVIRES CANADIENS.				NAVIRES DES ETATS-UNIS.				Passagers.	Fret transporté. Tonnes.
	A vapeur.		Total.		A vapeur.		Total.			
	Nomb.	Voile	Tonn. navires.	Nomb. Voile	Tonn. navires.	Nomb. Voile	Tonn. navires.			
1895..	448	104	552	3	13	16	449	11,903	11,324	
1900..	520	185	705	23	17	40	2,196	18,678	19,067	
1905..	537	113	650	37	20	57	4,477	25,204	29,421	
1910..	845	395	1,240	47	21	68	1,413	33,782	177,941	
1911..	940	416	1,356	69	15	84	3,021	26,187	163,457	
1912..	834	176	1,010	65	10	75	2,761	20,679	170,081	
1913..	887	337	1,224	51	2	53	2,133	20,210	180,576	

CANAL OTTAWA.

1895..	865	1,169	2,034	1	160	161	15,531	13,645	541,220
1900..	936	974	1,910	6	198	204	20,068	11,964	389,141
1905..	1,027	807	1,834	226	439	1	31,458	21,284	390,775
1910..	972	1,217	2,189	6	406	412	41,963	26,458	385,261
1911..	981	1,128	2,109	—	304	304	30,536	25,497	320,071
1912..	1,007	1,655	2,662	—	397	397	40,598	27,271	392,350
1913..	1,007	1,640	2,647	—	291	291	29,718	24,759	365,438

CANAL RIDEAU.

1895..	1,298	793	2,091	81	203	284	15,792	5,305	88,753
1900..	1,590	761	2,351	57	171	228	13,059	7,447	75,432
1905..	2,890	1,484	4,374	141	200	341	7,755	24,394	59,864
1910..	2,105	644	2,749	2	64	66	6,795	26,040	134,881
1911..	2,361	670	3,031	1	30	31	8,038	25,298	172,227
1912..	2,257	703	2,960	—	9	9	8,887	20,534	160,133
1913..	2,185	613	2,798	—	22	22	2,088	19,653	171,223

CANAL DE LA TRENT.

1895..	1,385	562	1,947	—	—	—	—	24,184	32,266
1900..	1,541	671	2,212	—	—	—	—	19,470	43,572
1905..	1,582	459	2,041	5	—	5	17	27,419	45,231
1910..	2,794	648	3,442	—	—	—	—	69,186	46,263
1911..	3,088	1,077	4,165	—	—	—	—	77,078	57,290
1912..	3,227	771	3,998	—	—	—	—	73,861	77,150
1913..	3,021	645	3,666	—	—	—	—	99,162	55,800

CANAL ST-ANDREW.

1910..	180	22	202	—	—	—	—	6,398	8,283
1911..	341	82	423	—	—	—	—	5,345	47,135
1912..	743	517	1,260	—	—	—	—	902	95,549
1913..	616	372	988	—	—	—	—	1,796	81,295

RÉSUMÉ.

1895..	9,249	8,496	17,745	3,109	593	1,486	3,524	5,010	1,509	771	154,588	3,336,068
1900..	11,615	10,140	21,755	4,129	250	2,096	3,406	5,502	2,408	985	217,036	5,013,693
1905..	14,308	9,418	23,726	5,191	191	3,234	3,851	7,085	5,096	241	233,545	9,281,744
1910..	15,724	9,613	25,337	8,931	790	6,578	4,884	11,492	21,777	287	320,574	42,990,608
1911..	16,162	9,423	25,585	9,172	192	5,806	4,564	10,370	18,231	622	304,904	38,030,353
1912..	17,187	10,184	27,371	10,237	335	7,289	4,496	11,785	24,636	190	292,267	47,587,245
1913..	18,499	10,155	28,654	12,078	041	7,017	3,722	10,739	24,238,788	335,799	52,053,913	

CANADU X.

37.—Dépenses et recettes totales des canaux, de 1868 à 1913, et avant la Confédération.

Année.	DÉPENSES.					Recettes des canaux.	
	Capital.	Reptes.	Revenu.	Personnel.	Réparations.	\$	\$
Avant la Confédération.....	\$ 20,593,866	\$ 98,378	\$ —	\$ —	\$ —	\$ —	\$ —
1868.....	33,784	95,348	12,000	113,084	101,646	403,879	400,263
1869.....	126,898	55	12,000	116,070	118,579	400,263	414,687
1870.....	—	90,356	18,699	120,403	150,177	488,539	488,539
1871.....	—	116,430	12,019	135,041	140,468	466,848	466,848
1872.....	255,646	33,289	12,209	124,137	152,086	486,848	486,848
1873.....	256,547	127,370	12,099	148,581	186,573	486,433	486,433
1874.....	1,189,592	51,037	12,959	167,194	213,614	510,736	510,736
1875.....	1,714,830	479	12,047	168,401	203,227	414,980	414,980
1876.....	2,388,733	811	86	178,412	190,578	390,337	390,337
1877.....	4,131,374	22	52	179,661	138,449	390,857	390,857
1878.....	3,843,339	1,860	556	187,521	122,252	373,814	373,814
1879.....	3,064,099	—	—	191,892	115,350	337,675	337,675
1880.....	2,123,366	2,562	323	195,039	147,168	341,598	341,598
1881.....	2,075,892	9,585	5,535	197,574	154,654	361,558	361,558
1882.....	1,593,174	55,025	9,826	224,573	187,399	325,232	325,232
1883.....	1,763,002	74,284	6,979	269,415	178,618	361,604	361,604
1884.....	1,577,295	68,481	8,305	280,657	192,219	372,562	372,562
1885.....	1,504,622	75,023	1,211	280,226	201,708	321,289	321,289
1886.....	1,333,325	52,308	776	282,324	198,252	328,977	328,977
1887.....	1,783,698	89,495	649	285,173	198,889	321,785	321,785
1888.....	1,083,118	155,095	5,800	292,459	201,929	317,902	317,902
1889.....	972,919	172,107	5,208	301,040	240,261	333,189	333,189
1890.....	1,026,364	163,281	49,550	290,517	176,089	354,817	354,817
1891.....	1,318,092	182,769	56,922	294,562	204,768	349,432	349,432
1892.....	1,437,149	200,671	65,074	293,116	231,090	324,475	324,475
1893.....	2,069,572	204,684	63,966	291,049	204,759	357,090	357,090
1894.....	3,027,164	113,395	60,265	294,446	179,630	387,789	387,789
1895.....	2,452,274	220,190	60,770	281,477	164,034	339,891	339,891
1896.....	2,258,779	96,713	70,340	292,121	209,322	339,539	339,539
1897.....	2,348,637	104,143	62,777	287,970	178,385	384,781	384,781
1898.....	3,207,250	84,120	56,284	280,872	203,479	407,653	407,653
1899.....	3,899,877	83,525	66,850	280,629	202,312	369,044	369,044
1900.....	2,639,565	132,527	58,837	292,609	227,627	322,643	322,643
1901.....	2,360,570	147,768	61,939	314,095	262,876	315,426	315,426
1902.....	2,114,690	216,703	65,771	317,839	263,768	300,414	300,414
1903.....	1,823,274	277,596	63,175	390,282	294,114	230,213	230,213
1904.....	1,880,787	302,409	66,067	381,017	350,279	79,537	79,537
1905.....	2,071,594	354,353	64,515	431,500	401,743	78,009	78,009
1906.....	1,552,121	319,877	62,172	447,963	375,889	108,068	108,068
1907 (9 mois).....	887,839	264,111	66,251	329,630	287,231	105,003	105,003
1908.....	1,723,156	508,010	105,519	473,639	411,661	144,882	144,882
1909.....	1,873,869	728,125	106,066	475,515	433,958	199,501	199,501
1910.....	1,650,707	489,256	111,756	515,585	491,793	193,384	193,384
1911.....	2,349,474	440,270	103,398	511,306	471,530	221,138	221,138
1912.....	2,560,939	442,012	110,049	585,900	555,710	264,114	264,114
1913.....	2,259,257	331,987	121,371	605,248	535,136	307,568	307,568
Totaux.....	104,152,119	7,777,895	1,929,022	13,397,764	11,051,279	14,949,175	14,949,175

TRANSPORTS ET COMMUNICATIONS.

35.—Coût de construction et d'agrandissement des canaux, de 1868 à 1913, et avant la Confédération.

Canaux.	Coût de construction.	Coût d'agrandissement.	Coût Total.
	\$	\$	\$
Beauharnois.....	1,636,690	-	1,636,690
Carillon et Grenville ¹	63,054	4,119,039	4,182,093
Chambly.....	637,215	91,785	729,000
Cornwall.....	1,945,625	5,297,179	7,242,804
Culbute.....	382,391	-	382,391
Lachine.....	2,589,533	10,815,438	13,304,971
Lac St-François.....	-	75,907	75,907
Lac St-Louis.....	-	298,176	298,176
Murray.....	1,248,947	-	1,248,947
Rideau.....	4,127,454	-	4,127,454
Sault Ste-Marie.....	4,987,498	-	4,987,498
Soulanges.....	7,696,439	-	7,696,439
Ste-Anne.....	134,457	1,035,759	1,170,216
Fleuve St-Laurent et Canaux.....	18,442	3,451,471	3,469,913
St-Pierre.....	648,547	-	648,547
St-Ours.....	121,538	4,306	125,844
Tay.....	489,599	-	489,599
Trent.....	12,464,652	-	12,464,652
Welland.....	7,693,824	21,557,127	29,250,951
Williamsburg. { Farrans Point.....	-	877,091	877,091
{ Galops.....	-	6,120,300	6,120,300
{ Rapide Plat.....	-	2,158,242	2,158,242
{ Williamsburg.....	1,320,656	13,986	1,334,552
Canaux en général ¹	-	-	29,842
Totaux.....	48,206,651	55,915,716	104,152,119

¹ Les registres contenant les comptes des dépenses de construction défrayées par le gouvernement impérial ayant été détruits par le feu en 1852, ces comptes ne sont pas compris dans ce tableau.

Expéditions.—Jusqu'ici, la Division de la Marine, du Ministère de la Marine et des Pêcheries, avait été chargée d'une façon générale des expéditions maritimes du Canada, mais, certains changements administratifs récemment opérés auront pour effet de constituer la Division de la Marine en un Ministère spécial. Ainsi un Ordre en Conseil en date du 16 juin 1914, a décidé que la Division des Pêcheries ferait partie, à compter du 1er juillet 1914, du Ministère du Service Naval. Par suite d'un autre changement opéré par Ordre en Conseil du 28 avril 1914, le Service de Sauvetage du Ministère de la Marine et des Pêcheries a passé également au Ministère du Service Naval, à compter du 1er mai 1914. Le Ministère de la Marine aura donc à l'avenir, le contrôle, la réglementation, l'administration et l'inspection des divers services jusqu'ici dirigés par le Ministère de la Marine et des Pêcheries, et parmi lesquels se trouvent notamment: 1°, l'application de la Loi de la marine marchande du Canada ("Canada Shipping Act"), et les autres Lois du gouvernement fédéral, relatives aux transports maritimes; 2° le pilotage; 3°, la construction et l'entretien des phares,

MARINE.

bateaux-phares, signaux de brouillard, bouées et balises; 4°, les ports, havres, jetées, quais et brise-lames; 5°, le Service Météorologique du Canada; 6°, les secours aux marins malades ou indigents, et l'établissement, la réglementation et l'administration des hôpitaux de la marine ou destinés aux hommes de mer; 7°, la police des ports et des rivières; 8°, les enquêtes sur les causes des naufrages et des sinistres, et la compilation des statistiques relatives aux naufrages; 9°, l'inspection des bateaux à vapeur; 10°, le creusement et l'entretien du chenal du fleuve Saint-Laurent; et 11°, l'entretien, pendant l'hiver, des voies maritimes de communication entre l'Île du Prince-Edouard et le continent. Le revenu net du Ministère, en ce qui regarde la Division de la Marine, pendant l'année fiscale terminée le 31 mars 1913, et provenant surtout des droits perçus, a été de \$185,725, tandis que ses dépenses, pendant la même période, ont été de \$5,213,223.

Les tableaux de 39 à 46 des relevés suivants, ont été compilés d'après les rapports du Ministère des Douanes, et les tableaux de 47 à 53, d'après les rapports du Ministère de la Marine.

39.—Vaisseaux océaniques, à l'exclusion des navires caboteurs, entrés dans les ports canadiens et qui en sont sortis durant l'année 1913.

Nationalité.	Nombre de vaisseaux.	Tonneaux enregistrés.	FRET.		Nombre d'hommes.
			Tonnage.	Tonnage mesuré.	
ENTRÉS.					
Britanniques.....	3,935	7,733,894	1,589,980	355,734	284,319
Canadiens.....	5,670	2,080,296	276,963	13,522	104,256
Étrangers.....	8,482	3,761,003	1,816,844	151,039	154,559
Total.....	18,087	13,575,193	3,683,787	520,295	543,134
SORTIS.					
Britanniques.....	3,372	6,162,459	3,120,361	977,672	216,199
Canadiens.....	6,140	2,450,539	566,369	219,374	115,303
Étrangers.....	8,067	4,042,907	1,243,658	690,947	153,067
Total.....	17,579	12,655,905	4,930,388	1,887,993	484,569

40.—Entrées et sorties de navires océaniques, aux ports principaux du Canada, 1912.

Ports.	Britanniques.		Étrangers.		Total.	
	Nomb	Tonnage.	Nomb	Tonnage.	Nomb	Tonnage.
Annapolis Royal, N.-E.....	35	6,578	26	13,490	61	20,068
Amherst, N.-E.....	11	1,883	30	20,515	41	22,398
Arichat, N.-E.....	178	4,175	79	6,427	157	10,602
Baddeck, N.-E.....	134	6,466	67	45,377	201	51,843
Barrington, N.-E.....	20	311	162	10,281	182	10,592
Barton.....	91	9,123	1	175	92	9,298
Bridgewater, N.-E.....	118	34,821	50	31,866	168	66,687

TRANSPORTS ET COMMUNICATIONS.

40.—Entrées et sorties de navires océaniques, aux principaux ports du Canada, 1913
—fin.

Ports.	Britanniques.		Étrangers.		Total.	
	Nomb	Tonnage.	Nomb	Tonnage.	Nomb	Tonnage.
Campbellton, N.-B.	26	20,657	40	50,591	66	71,248
Campo Bello, N.-B.	379	374,624	487	12,777	866	387,401
Canso, N.-E.	208	22,356	533	43,552	741	65,908
Charlottetown, I.-P.-E.	170	137,169	11	6,270	181	143,439
Chatham, N.-B.	54	84,722	63	107,273	117	191,995
Chemainus, C.-B.	17	12,321	12	15,094	29	27,415
Chicoutimi, Qué.	11	20,452	3	3,636	14	24,088
Dalhousie, N.-B.	36	65,229	35	36,485	71	101,714
Digby, N.-E.	29	2,844	39	5,148	59	7,992
Halifax, N.-E.	1,908	2,595,497	552	587,426	2,460	3,182,923
Hillsboro, N.-B.	15	9,544	59	38,351	74	47,895
Ladysmith, C.-B.	106	23,403	68	40,738	174	64,141
La Have, N.-E.	107	9,619	19	4,878	126	14,497
Liverpool, N.-E.	88	17,265	558	44,852	646	62,117
Lockeport, N.-E.	110	3,998	118	7,245	228	11,24
Lord's Cove, N.-B.	530	23,730	450	5,396	980	29,126
Louisbourg, N.-E.	313	335,787	527	201,286	840	537,073
Lower East Pubnico, N.-E.	65	3,038	136	8,802	201	11,840
Lunenburg, N.-E.	613	52,448	47	4,280	660	56,728
Moncton, N.-B.	38	27,476	41	16,789	79	44,265
Montréal, Qué.	821	3,473,650	69	170,029	890	3,643,679
Nanaimo, C.-B.	421	311,744	549	378,942	970	690,686
Newcastle, N.-B.	35	37,297	51	62,886	86	100,183
New-Westminster, C.-B.	115	19,877	76	24,973	191	44,850
North Head, N.-B.	321	53,233	15	656	336	53,889
North Sydney, N.-E.	1,447	463,814	626	157,588	2,073	621,402
Parrsboro, N.-E.	302	115,137	107	30,801	409	145,938
Paspébiac, Qué.	17	8,209	26	18,194	43	26,403
Pictou, N.-E.	23	31,427	10	15,369	33	46,796
Port Hawkesbury, N.-E.	195	98,613	119	22,433	314	121,046
Powell River, C.-B.	34	9,908	111	56,041	145	65,949
Port Simpson, C.-B.	89	84,142	8	127	97	84,269
Prince Rupert, C.-B.	320	357,000	234	215,254	554	572,254
Québec, Qué.	497	2,342,950	42	134,892	539	2,477,842
Rimouski, Qué.	26	45,660	22	23,496	48	69,156
St. Andrews, N.-B.	497	41,308	1,165	52,751	1,662	94,059
St-George, N.-B.	87	1,689	236	20,023	323	21,712
St-Jean, N.-B.	777	1,195,819	1,040	710,730	1,817	1,906,549
St-Martins, N.-B.	86	33,678	124	30,029	210	63,707
St-Stephens, N.-B.	339	38,811	271	11,946	610	50,757
Sand Point, N.-E.	26	2,088	588	48,694	614	50,782
Shelburne, N.-E.	50	3,512	136	12,682	186	16,194
Sydney, N.-E.	588	447,565	394	668,308	982	1,115,873
Trois-Rivières, Qué.	40	114,894	18	25,760	58	140,654
Union Bay, C.-B.	53	90,913	43	40,242	96	131,155
Vancouver, C.-B.	2,606	2,369,080	2,260	1,176,128	4,866	3,545,208
Victoria, C.-B.	1,479	2,052,944	2,352	1,935,888	3,831	3,988,832
Windsor, N.-E.	192	171,661	218	147,032	410	318,693
Yarmouth, N.-E.	638	285,463	459	51,754	1,097	337,217

MARINE.

41.—Mouvement de la navigation. Pays de provenance et de destination des ravires océaniques, 1913.

ENTRÉES DES NAVIRES.

Pays de provenance.	Britanniques.			Canadiens.			Etrangers.		
	Nombre de navires.	Tonnage déclaré.	Equipage, nombre.	Nombre de navires.	Tonnage déclaré.	Equipage, nombre.	Nombre de navires.	Tonnage déclaré.	Equipage, nombre.
Grande-Bretagne..	1,055	4,813,127	146,775	265	127,047	7,137	98	123,539	1,917
Australie...	26	105,810	4,387	-	-	-	1	1,289	14
Afrique britannique	2	5,798	95	-	-	-	2	538	16
Antilles britanniques	104	135,100	2,774	80	12,712	519	36	31,606	745
Terre-Neuve....	833	312,563	16,358	289	128,718	4,857	152	305,763	3,832
Belgique...	29	129,469	2,183	-	-	-	6	9,766	159
Brésil.....	2	2,463	47	1	190	7	5	5,184	77
Chine.....	34	113,586	7,188	-	-	-	27	91,179	2,251
France.....	16	59,560	1,624	-	-	-	25	63,143	1,200
Allemagne...	2	6,121	74	-	-	-	40	136,915	2,936
Hollande...	34	117,046	3,050	-	-	-	33	118,686	2,760
Italie.....	1	1,315	23	1	96	6	3	3,202	53
Japon.....	8	30,888	420	3	2,244	54	31	118,097	3,236
Norvège...	6	15,874	230	-	-	-	15	21,451	321
Chili.....	7	21,439	297	-	-	-	11	19,546	269
Saint-Pierre	11	2,629	166	24	2,640	152	62	16,873	1,142
Russie.....	-	-	-	-	-	-	18	69,465	2,434
Espagne...	14	21,250	376	6	565	36	12	10,002	172
Etats-Unis..	1,434	1,659,979	89,938	3,880	1,745,371	78,818	6,162	2,405,528	98,209
Pêcheries maritimes	341	16,050	3,929	1,111	58,524	12,484	1,688	135,155	31,711
Mexique....	38	80,742	1,694	-	-	-	6	14,266	164
Autres pays.	48	83,085	2,701	10	2,189	186	49	59,810	941
Totaux.	3,935	7,733,894	284,319	5,670	2,080,296	104,256	8,482	3,761,003	154,559

Pays de destination.

SORTIES DES NAVIRES.

Grande-Bretagne..	780	3,273,759	99,764	265	130,664	7,527	143	180,495	2,725
Australie...	42	163,423	5,193	-	-	-	13	24,320	223
Océanie britannique et autres	14	39,157	492	2	1,828	44	8	21,540	256
Afrique-britannique..	21	66,647	957	-	-	-	3	3,181	48
Antilles-britanniques..	21	22,323	531	56	7,299	331	28	19,641	527
Terre-Neuve....	813	305,850	16,169	366	191,082	6,821	138	295,046	3,590
République Argentine.	9	14,310	210	4	2,215	25	50	65,408	819

TRANSPORTS ET COMMUNICATIONS.

41.—Mouvement de la navigation. Pays de provenance et de destination des navires océaniques, 1913—fin.

SORTIES DES NAVIRES.

Pays de destination.	Britanniques.			Canadiens.			Etrangers.		
	Nom- bre de navi- res.	Tonnage déclaré.	Equi- page, nom- bre.	Nom- bre de navi- res.	Tonnage déclaré.	Equi- page, nom- bre.	Nom- bre de navi- res.	Tonnage déclaré.	Equi- page, nom- bre.
Guyane-									
Britannique	29	44,568	970	2	533	14	1	795	18
Brésil...	11	11,401	190	4	1,088	29	3	3,454	44
Chine...	36	120,116	7,413	-	-	-	22	82,736	1,809
Cuba...	24	24,464	584	25	9,939	300	21	12,250	262
Belgique...	2	5,971	126	-	-	-	4	5,686	88
France...	9	32,419	962	-	-	-	14	30,701	876
Allemagne...	6	14,734	183	-	-	-	18	59,920	1,422
Hollande...	1	2,489	26	-	-	-	3	6,713	100
Italie.....	4	9,872	110	-	-	-	-	-	-
Japon...	5	15,537	231	2	1,532	22	36	128,330	3,476
St-Pierre...	19	2,907	210	33	3,109	174	73	23,565	1,406
Porto-Rico..	-	-	-	21	2,525	120	-	-	-
Etats-Unis..	1,272	1,909,860	75,424	3,948	2,022,660	83,265	5,410	2,886,888	95,241
Pêcheries maritimes	210	15,890	3,805	1,406	73,363	16,539	2,055	165,673	39,641
Mexique....	15	31,387	640	-	-	-	1	1,748	28
Autres pays.	29	35,375	2,009	6	2,702	92	23	24,817	468
Totaux..	3,372	6,162,459	216,199	6,140	2,450,539	115,303	8,067	4,042,907	153,067

42.—Entrées et sorties des navires océaniques, chargés ou sur lest, enregistrés aux ports du Canada, 1901-1913.

Années fiscales.	Britanniques.		Canadiens.		Etrangers.		Tonnage total.
	Nom- bre.	Tonnage.	Nom- bre.	Tonnage.	Nom- bre.	Tonnage.	
1901.....	4,319	6,694,133	9,910	1,677,138	12,476	6,171,791	14,543,062
1902.....	4,363	6,865,924	11,413	1,937,227	14,530	5,928,337	14,731,488
1903.....	4,647	7,753,788	11,282	2,085,568	12,403	6,001,819	15,841,175
1904.....	4,997	8,045,817	11,045	1,979,803	14,002	5,801,085	15,826,705
1905.....	4,614	8,034,652	11,279	2,269,834	11,904	5,283,969	15,588,455
1906.....	5,104	9,059,453	12,201	2,304,942	12,511	5,479,034	16,843,429
1907 (9 mois.)	4,488	7,576,721	7,880	1,899,141	8,107	4,429,012	13,904,874
1908...	6,356	10,329,515	10,562	2,606,660	12,886	6,555,096	19,491,271
1909.....	5,795	10,405,370	10,946	2,806,278	13,441	6,554,228	19,765,876
1910.....	5,780	11,038,709	10,857	3,498,361	13,147	6,267,243	20,804,313
1911.....	6,870	12,712,337	10,607	3,341,998	12,467	6,242,851	22,297,186
1912.....	6,766	13,342,929	10,966	4,618,163	15,134	6,628,513	24,589,605
1913.....	7,307	13,896,353	11,810	4,530,835	16,549	7,803,910	26,231,098

NOTA.—Pour 1868-1900, voir l'Annuaire de 1911, p. 379.

MARINE.

43.—Entrées et sorties des navires océaniques, cabotage non compris, aux ports canadiens, 1901-1913.

Années fiscales.	BRITANNIQUES		CANADIENS.		ETRANGERS.		Tonnage total.
	Nom-bre.	Tonnage enregistré	Nom-bre.	Tonnage enregistré	Nom-bre.	Tonnage enregistré	
1901.....	4,319	6,694,133	30,211	8,540,089	33,302	10,795,586	26,029,808
1902.....	4,363	6,865,924	33,202	9,654,528	40,148	13,504,952	30,025,404
1903.....	4,647	7,753,788	31,534	10,482,940	53,545	15,418,315	33,655,043
1904.....	4,997	8,045,817	30,934	9,995,290	35,739	13,201,098	31,202,205
1905.....	4,614	8,034,652	29,729	11,047,447	35,647	13,195,721	32,277,820
1906.....	5,104	9,059,453	32,239	11,241,915	37,644	14,430,804	34,732,172
1907 (9 mois).....	4,408	7,567,721	30,654	11,582,409	25,263	11,436,761	30,595,891
1908.....	6,356	10,329,515	28,795	11,717,846	40,461	17,527,670	39,575,031
1909.....	5,795	10,405,370	29,247	13,805,790	38,677	16,490,443	40,701,603
1910.....	5,780	11,038,709	28,635	15,680,534	41,650	17,848,748	44,567,991
1911.....	6,870	12,712,337	29,670	16,380,146	40,892	18,337,062	47,429,545
1912.....	6,766	13,242,929	27,949	18,069,983	45,399	21,560,215	52,973,127
1913.....	7,307	13,896,353	42,624	20,677,938	47,303	23,275,492	57,849,783

Nota.—Pour 1868-1900, voir Annuaire du Canada, 1911, p. 380.

44.—Navires britanniques et étrangers employés dans le cabotage du Canada, 1909-13.

Entrées.	1909.	1910.	1911.	1912.	1913.
Britanniques—					
Navires à vapeur... nomb.	55,984	62,753	68,236	68,841	69,468
Tonnage déclaré.....	22,295,771	23,816,666	28,205,713	29,467,280	32,674,896
Equipage.....	1,055,353	1,171,385	1,333,888	1,403,593	1,519,500
Navires à voile... nomb.	24,347	24,837	24,447	21,566	21,797
Tonnage déclaré.....	3,742,621	4,725,048	4,889,332	4 289,056	4,393,786
Equipage.....	98,786	97,957	96,129	84,303	84,824
Etrangers—					
Navires à vapeur... nomb.	1,217	941	673	669	493
Tonnage déclaré.....	1,564,662	1,313,807	1,170,018	1,175,516	718,005
Equipage.....	28,084	21,082	17,185	16,918	10,791
Navires à voile... nomb.	157	175	46	106	269
Tonnage déclaré.....	41,968	56,733	15,606	43,824	86,230
Equipage.....	802	1,085	474	774	2,343
Description des navires—					
A vapeur, à hélice... nomb.	46,604	53,455	58,666	60,268	61,656
A vap., roues à aubes “	6,978	7,894	7,478	7,217	6,323
A vap., roue d'arrière “	3,619	2,345	2,765	2,025	1,982
A voile, navires.... “	6	8	1	3	12
A voile, barques... “	20	25	9	21	22
A voile, brigantins. “	18	19	9	8	7
A voile, bricks.... “	1	2	2	9	-
A voile, br.-goélet.. “	14	23	23	18	9
A voile, goélettes.. “	18,183	17,142	16,846	15,215	15,178
A voile, chalands, ba- teaux de canal, etc. “	6,262	7,793	7,603	6,398	6,838

TRANSPORTS ET COMMUNICATIONS.

44.—Navires britanniques et étrangers employés dans le cabotage du Canada, 1909-1913—fin.

Sorties.	1909.	1910.	1911.	1912.	1913.
Britanniques—					
Navires à vapeur . . . nomb.	48,970	56,533	63,330	62,828	65,542
Tonnage déclaré	19,294,280	20,791,115	26,250,090	25,743,368	30,540,676
Equipage	921,000	1,018,985	1,246,632	1,269,203	1,452,445
Navires à voile . . . nomb.	24,219	25,051	24,245	21,486	21,647
Tonnage déclaré	3,709,755	4,693,996	4,858,664	4,308,367	4,400,192
Equipage	92,627	98,154	92,060	84,771	81,096
Etrangers—					
Navires à vapeur . . . nomb.	1,912	804	670	656	476
Tonnage déclaré	1,965,839	1,300,465	1,208,372	1,203,322	741,846
Equipage	42,746	20,284	17,577	17,550	12,451
Navires à voile . . . nomb.	299	219	79	151	347
Tonnage déclaré	55,302	53,098	30,139	36,929	89,082
Equipage	1,477	1,296	658	881	2,895
Description des navires—					
A vapeur, à hélice . . . nomb.	41,278	49,043	55,112	55,621	58,056
A vap., roues à aubes “	5,274	5,948	6,115	5,826	4,977
A vap., roue d'arrière “	4,330	2,346	2,773	2,037	1,985
A voile, navires	8	10	4	4	8
A voile, barques “	16	24	19	17	20
A voile, brigantins “	22	24	12	21	7
A voile, bricks	1	1	1	8	—
A voile, br.-goélet	13	23	19	123	12
A voile, goélettes	18,144	17,088	16,621	14,987	15,008
A voile, chalands, bateaux de canal, etc. “	6,314	8,100	7,648	6,477	6,939

45.—Navires canadiens et américains naviguant sur les rivières et les lacs entre le Canada et les Etats-Unis, bacs non compris 1909-1913.

Entrées.	1909.	1910.	1911.	1912.	1913.
Canadiens—					
A vapeur nomb.	8,698	8,199	9,143	7,667	9,476
Tonnage déclaré	5,587,434	6,382,322	6,838,326	6,872,839	6,284,121
Equipage	227,526	209,472	250,274	219,901	217,275
Navires à voile . . . nomb.	822	911	919	969	765
Tonnage déclaré	194,378	220,030	244,974	340,531	226,781
Equipage	3,850	4,242	4,278	4,699	3,735
Américains—					
Navires à vapeur nomb.	8,353	8,692	9,344	10,346	16,478
Tonnage déclaré	4,087,591	4,495,328	4,822,578	6,458,095	8,798,388
Equipage	129,862	134,743	136,989	156,135	212,936
Navires à voile . . . nomb.	3,901	5,117	4,414	4,253	4,095
Tonnage déclaré	757,473	986,679	1,380,224	825,450	837,813
Equipage	12,022	15,178	14,069	11,179	11,268
Description des navires—					
A vapeur, hélice . . . nomb.	12,044	13,398	14,791	14,905	22,377
A vap., roues à aub. “	3,402	3,424	3,637	3,049	3,461
A vap., roue d'arr.	1,605	69	59	59	116
A voile, goélettes	1,728	1,742	1,403	1,208	1,157
A voile, sloops	71	63	50	47	61
A voile, chalands	2,924	4,223	3,880	3,967	3,642

MARINE.

45.—Navires canadiens et américains naviguant sur les rivières et les lacs entre le Canada et les Etats-Unis, bacs non compris 1909-1913—fin.

Sorties.	1909.	1910.	1911.	1912.	1913.
Canadiens—					
Navires à vapeur.. nomb.	7,900	7,816	8,102	7,295	8,871
Tonnage déclaré.. . . .	5,011,499	5,377,434	5,718,282	5,929,860	5,916,549
Equipage.....	204,381	189,553	206,501	199,304	201,851
Navires à voile .. nomb.	881	852	899	1,052	792
Tonnage déclaré.....	206,201	202,387	236,566	308,590	222,603
Equipage.....	4,281	4,324	4,410	4,995	3,686
Américains—					
Navires à vapeur.. nomb.	8,397	8,867	9,467	10,649	16,368
Tonnage déclaré.....	4,238,203	5,020,469	4,804,139	6,757,973	8,350,949
Equipage.....	130,553	133,257	134,562	163,626	201,321
Navires à voile .. nomb.	4,585	5,827	5,200	5,017	4,723
Tonnage déclaré.....	852,948	1,079,029	1,087,270	890,184	981,481
Equipage.....	14,549	15,870	15,240	12,862	16,397
Description des navires—					
A vapeur, hélice.. nomb.	13,314	13,577	14,332	14,689	32,034
A vap., roues à aubes “	2,897	3,044	3,183	3,199	2,095
A vap., roue d'arr. “	86	62	54	56	110
A vapeur, goélette. “	1,758	1,739	1,388	1,253	1,154
A voile, sloops... “	80	68	47	41	68
A voile, chalands.. “	3,628	4,872	4,664	4,775	4,293

46.—Navires construits et enregistrés au Canada, et navires vendus à d'autres pays, 1901-1913.

Année.	CONSTRUITS ET ENREGISTRÉS.		VENDUS À D'AUTRES PAYS.		
	Nombre.	Tonnage.	Nombre.	Valeur.	Tonnage.
1901.....	327	35,156	5	\$ 66,468	4,490
1902.....	316	34,236	27	235,865	11,360
1903.....	312	41,405	21	220,602	11,172
1904.....	243	33,192	11	87,115	7,208
1905.....	335	27,583	21	100,363	3,696
1906.....	420	37,639	45	187,725	9,487
1907 ¹	257	31,635	17	68,190	3,855
1908.....	357	78,144	28	132,900	4,515
1909.....	277	32,899	16	98,643	3,644
1910.....	220	33,383	14	133,800	5,047
1911.....	234	50,006	17	201,526	5,885
1912.....	302	30,021	18	140,350	4,265
1913.....	328	30,225	20	610,650	7,976

¹ Neuf mois terminés au 31 mars.

NOTA.—Pour 1874-1900, voir Annuaire du Canada, 1911, p. 383.

TRANSPORTS ET COMMUNICATIONS.

47.—Nombre et tonnage net des bâtiments inscrits sur les registres maritimes, Canada, 1909-1912.

Description	1909.		1910.		1911.		1912.	
	Nomb.	Tonnage.	Nomb.	Tonnage.	Nomb.	Tonnage.	Nomb.	Tonnage.
Vapeurs ¹	3,227	312,906	3,332	337,493	3,444	358,870	3,667	389,376
Vaisseaux.....	9	16,268	7	12,628	5	9,157	5	9,157
Barques.....	24	24,570	22	24,261	19	21,929	18	21,607
Brigantins.....	22	13,244	18	11,800	17	11,260	14	10,014
Bricks-goélettes.....	11	1,739	12	1,859	10	1,450	10	1,504
Goélettes.....	2,798	181,280	2,876	181,178	2,825	177,020	2,808	172,660
Sloops.....	703	26,578	705	26,851	710	27,018	710	27,180
Barges.....	576	90,455	580	94,792	587	98,290	606	101,503
Allèges.....	252	26,724	284	31,531	308	35,793	349	46,925
Yachts.....	2	9	1	3	1	3	1	3
Smacks et yoles.....	8	132	8	132	8	132	10	154
Côtres.....	9	87	9	87	9	87	9	87
Dragues-foreuses.....	1	210	1	210	1	210	3	1,088
Dragues.....	94	22,409	105	25,939	110	27,062	135	34,891
Maisons-bateaux.....	11	1,035	11	1,035	11	1,035	11	1,035
Bacs à chevaux.....	5	59	5	59	5	59	5	59
Phares flottants.....	6	331	6	331	6	331	6	331
Vaisseaux pour enfoncer pilotis.....	1	17	1	17	1	17	1	17
Bateaux-phares.....	2	249	4	472	4	472	4	472
Lougres.....	5	13	5	13	5	13	5	13
Gabares.....	2	238	2	238	2	238	2	238
Cale Sèche.....	—	—	—	—	—	—	1	17,964
Totaux.....	7,768	718,553	7,904	750,929	8,088	770,446	8,380	836,278

¹ Comprenant 367 navires à aubes avec un tonnage déclaré de 65,959 tonnes, et 3,300 steamers à hélice avec un tonnage déclaré de 323,417 tonnes pour l'année 1912.

48.—Inspection des navires pendant l'année fiscale 1912-1913.

Division.	Navires enregistrés.		Navires enregistrés inspectés.		Inspectés mais non enregistrés.	
	Nom-bre.	Tonnage	Nom-bre.	Tonnage	Nom-bre.	Tonnage
Toronto.....	368	128,613	324	126,938	51	64,163
Collingwood.....	168	58,712	135	56,209	4	6,801
Kingston.....	186	43,350	173	42,709	21	8,143
Montréal.....	238	28,525	197	26,276	9	24,704
Sorel.....	112	48,349	100	44,893	—	—
Québec.....	114	25,813	104	25,200	5	5,446
Nouvelle-Ecosse.....	182	40,820	159	39,626	20	34,636
Nouveau-Brunswick.....	174	46,154	144	25,658	7	14,209
Vancouver et Yukon.....	266	38,129	239	36,501	8	4,713
Victoria.....	137	63,100	136	63,056	28	35,310
Manitoba et Territoires du Nord-O.	186	24,755	122	22,063	9	15,671
Total.....	2,131	546,320	1,833	509,129	162	213,796

MARINE.

49.—Naufrages et accidents canadiens, 1870-1912.

Années.	Acci-	Ton-	Vies	Dom-	Années	Acci-	Ton-	Vies	Dom-
	idents.	nage.	per-	mages.		idents.	nage.	per-	mages.
	Nom.	Ton.	Nom.	\$		Nom.	Ton.	Nom.	\$
1870-1872	899	262,952	528	5,508,338	1893..	190	59,421	49	807,113
1873.....	350	99,523	813	2,844,133	1894..	86	36,777	10	322,225
1874.....	308	106,682	109	2,029,965	1895..	247	93,914	54	767,536
1875.....	286	99,427	78	2,468,521	1896..	294	103,832	43	1,342,081
1876.....	452	153,368	404	2,942,955	1897..	240	86,043	34	766,643
1877.....	468	177,896	153	3,952,582	1898..	187	64,777	40	722,967
1878.....	414	161,760	187	3,445,875	1899..	270	92,681	53	649,640
1879.....	533	198,364	339	4,119,233	1900..	151	59,066	74	356,848
1880.....	445	179,993	217	3,820,652	1901..	136	47,181	126	285,782
1881.....	440	210,719	399	4,992,423	1902..	222	105,814	132	835,916
1882.....	451	193,655	271	3,138,423	1903..	237	162,297	32	409,991
1883.....	366	158,826	259	2,029,752	1904..	192	81,143	9	489,699
1884.....	324	119,741	253	2,965,321	1905..	178	79,588	15	621,267
1885.....	346	144,726	198	2,753,667	1906..	220	139,586	149	573,420
1886.....	377	150,277	54	1,950,799	1907..	317	131,441	55	672,466
1887.....	335	149,395	91	1,662,688	1908..	307	120,269	34	1,390,891
1888.....	319	105,060	52	1,126,124	1909..	343	189,906	24	1,131,966
1889.....	268	110,716	163	1,554,319	1910..	321	211,565	101	1,569,580
1890.....	242	78,343	64	1,194,516	1911..	271	122,619	48	942,093
1891.....	260	72,360	7	694,653	1912..	293	269,569	59	1,053,768
1892.....	122	47,073	100	595,768	1913..	275	270,905	160	1,963,870
Totaux					12,982	5,509,250	6,040	70,684,687	

Naufrages et accidents.—Le relevé donné par le tableau 49, et fourni par le Ministère de la Marine et des Pêcheries, s'applique aux navires de toutes nationalités ayant fait naufrage, ou subi des accidents dans les eaux canadiennes, et aux vaisseaux canadiens ayant fait naufrage ou subi des accidents dans les eaux étrangères. Les rapports de certaines années comprennent les naufrages et accidents d'années précédentes.

De 1870 à 1888, les chiffres sont ceux de l'année civile; en 1889 et en 1890, ce sont ceux des 11 mois terminés le 30 novembre et le 31 octobre, respectivement; en 1891, ils comprennent les douze mois terminés le 30 novembre; en 1892, les six mois terminés le 30 juin; en 1893, ce sont ceux de l'année civile; en 1894, les six mois terminés le 30 juin, et de 1895 à 1913, ceux de l'année terminée le 30 juin.

En 1873, 545 personnes perdirent la vie dans le steamer "Atlantic" de la compagnie White Star, à Turns Bay, Nouvelle-Ecosse. Les rapports de 1898 donnent le nombre des vies perdues comme étant de 602 personnes; ce chiffre comprenant 562 personnes qui moururent dans le naufrage du vapeur "La Bourgogne," à 60 milles au sud de l'île de Sable, et par conséquent en haute mer. Ce navire faisait le service entre New-York et Le Havre.

Service de sauvetage.—D'après le rapport du Ministère de la Marine et des Pêcheries pour 1912-1913, il y a au Canada 40 stations de sauvetage, savoir : 4 au Nouveau-Brunswick, 16 en Nouvelle-Ecosse, 5 dans l'île du Prince-Edouard, 4 en Colombie-Britannique, et 11 dans

TRANSPORTS ET COMMUNICATIONS.

Ontario. Deux nouvelles stations ont été terminées et entièrement outillées en 1912. On en a également établi d'autres au Nouveau-Brunswick et dans l'Île du Prince-Edouard. Les rapports indiquent que, pendant l'année fiscale 1912-13, 13 stations de sauvetage ont pris part 136 fois à des opérations de sauvetage; 2 ont signalé dans leurs rapports plusieurs opérations de sauvetage; six, 147 vies sauvées; cinq, 5 équipages secourus; et que 24 personnes ont reçu des médailles, des montres ou des jumelles marines en récompense de leurs sauvetages. On a dépensé la somme de \$95,844, pour le service de sauvetage et ses accessoires.

50.—Tableau comparatif des signaux maritimes de danger, 1904-1913.

Description.	1904.	1905.	1906.	1907.	1908.	1909.	1910.	1911.	1912.	1913.
	Nom- bre.	Nom- bre.	Nom- bre.	Nom- bre.	Nom- bre.	Nom- bre.	Nom- bre.	Nom- bre.	Nom- bre.	Nom- bre.
Postes à lumières.....	796	822	838	901	957	946	969	952	-	-
Lumières.....	996	1,038	1,053	1,145	1,162	1,193	1,227	1,291	1,452	1,393
Vaisseaux-Phares.....	-	-	-	-	11	11	12	13	12	12
Bateaux-Phares.....	-	-	-	-	2	2	2	1	1	1
Gardiens des Phares.....	783	837	883	908	914	923	961	976	975	1,020
Sifflets d'alarme.....	33	44	53	54	13	15	14	14	13	14
Sirènes d'alarme.....					3	3	3	2	2	2
Diaphones.....	-	-	-	-	51	65	72	82	83	89
Cloches d'alarme.....	15	15	16	18	19	20	20	23	29	26
Porte-voix.....	-	-	-	-	111	108	121	129	137	145
Cloch. d'alarm. (à main).....	-	-	-	-	3	4	4	3	2	3
Bouées à gaz.....	106	119	151	183	213	234	254	260	281	299
Bouées à sirènes.....	47	53	53	30	20	23	24	28	27	29
Bouées à cloche.....	42	43	69	52	52	58	50	55	65	71
Cloches sous-marines.....	-	-	-	-	9	9	9	10	10	10
Fusées ou bombes.....	10	9	9	9	7	7	7	8	9	9
Porte-Voix (trompette).....	40	34	41	41	24	20	17	12	14	11
Postes pour alarmes.....	-	-	-	-	8	9	9	9	9	12
Phares à gaz.....	-	-	-	-	25	27	32	-	-	-

51.—Revenus du ministère de la marine, 1909-1913.

Sources des Revenus.	1909.	1910.	1911.	1912.	1913.
	\$	\$	\$	\$	\$
Ports, docks et quais.....	17,804	20,041	21,330	24,761	34,161
Recettes des vaisseaux.....	27,889	27,261	24,592	36,035	38,017
Recettes des vaisseaux du Canada.....	5,486	5,806	5,207	4,228	4,816
Fonds abandonné (Société des pilotes).....	5,953	4,443	4,084	4,141	4,293
Inspection des vaisseaux.....	2,014	2,054	1,501	1,756	1,705
Honoraires des Ingénieurs.....	66,249	53,382	55,430	60,457	63,663
Fonds pour les marins malades.....	4,192	4,314	4,432	3,803	3,639
Examen des maîtres et des seconds.....	35,009	38,587	36,798	49,229	34,442
Revenus fortuits.....	1,425	2,184	1,118	1,169	989
Diverses.....	-	-	-	-	-
Revenu Total.....	166,021	158,072	154,492	185,579	185,725

MARINE.

52.—Dépenses du ministère de la marine, 1909-1913.

Sources des dépenses.	1909.	1910.	1911.	1912.	1913.
	\$	\$	\$	\$	\$
Service sur mer et rivières—					
Steamers et brise-glace du Canada	669,429	493,150	643,594	943,031	940,121
Récompens. aux sauveteurs, etc.	31,642	39,038	55,407	68,755	95,844
Stations de sauvetage (subsides)	30,000	30,000	30,000	30,000	35,000
Surveillance, eaux du Nord, etc.	34,706	36,943	66,754	40,048	10,732
Nouveaux brise-glace	5,975	148,143	—	—	—
Autres item	109,303	56,647	40,871	47,074	39,503
Total	881,055	803,921	836,626	1,128,908	1,121,200
Service des Phares et des Côtes—					
Agences, loyer et dépenses contingentes	29,359	32,999	40,206	89,559	116,505
Salaires et allocations aux gardiens des phares	285,050	324,416	348,750	419,645	415,294
Entretien des phares et réparations	689,320	704,050	707,485	596,463	687,813
Construction des phares	715,473	737,570	631,897	762,489	642,417
Construction d'appareils	801,637	—	—	—	—
Brise-glace, lac Supérieur	37,053	33,468	36,060	23,296	54,172
Entretien et réparations des arsenaux	30,656	47,739	—	—	—
Nouveau vaisseau pour le St-Laurent	—	—	—	—	103,896
Nouveau vaisseau pour la côte du Pacifique	—	—	—	—	133,024
Nouveaux phares et vaisseaux à bouées pour la C.-B.	—	—	3,726	137,018	—
Stations de radio-télégraphie	114,987	116,478	—	—	—
Autres item	131,824	131,224	80,853	99,772	109,614
Total	2,835,459	2,127,944	1,848,977	2,128,242	2,262,735
Travaux publics, chargés au capital—					
Chenal, fleuve St-Laurent	761,917	720,739	779,985	749,284	651,571
Cure-môles, de Montréal à la Pointe-au-Père	—	204,113	249,981	418,178	673,019
Quais permanents	116,064	87,106	20,933	—	—
Cure-môle "Beaujeu"	100,000	—	—	—	—
Creusages, Cap-à-Laroche	75,000	—	—	—	—
Autres item	21,047	—	—	—	—
Total	1,074,028	1,011,958	1,050,899	1,167,462	1,324,590
Institutions Scientifiques—					
Service de Météorologie	122,573	121,657	129,594	145,077	146,449
Service d'Hydrographie	115,631	120,240	—	—	—
Vaisseau pour service d'hydrographie, C.-B.	107,250	150,000	—	—	—
Autres item	3,919	2,675	3,143	3,067	997
Total	349,373	394,572	132,737	148,144	147,446
Hôpitaux de marine	67,585	66,349	56,164	57,016	53,690
Inspection des vaisseaux	42,210	40,783	42,818	45,353	54,147
Salaires des employés	103,917	220,611	203,702	200,139	213,418
Dépenses contingentes	21,147	26,633	25,497	35,875	35,997
Dépenses, total	5,374,774	4,692,771	4,197,420	4,911,139	5,213,223

¹ Y compris les salaires du service des Pêcheries.

TRANSPORTS ET COMMUNICATIONS.

53.—Recettes et dépenses totales du Ministère de la Marine, 1868-1913.

Année.	Reve- nus.	Dépen- ses.	Année.	Reve- nus.	Dépen- ses.	Année.	Reve- nus.	Dépen- ses.
	\$	\$		\$	\$		\$	\$
1868.....	71,811	371,071	1883...	104,383	825,011	1898...	120,602	856,192
1869.....	75,351	360,900	1884...	118,080	927,242	1899...	126,528	1,102,602
1870.....	71,490	367,189	1885...	101,268	1,129,901	1900...	130,229	982,562
1871.....	70,254	389,537	1886...	91,885	980,121	1901...	144,919	1,029,925
1872.....	79,324	518,958	1887...	102,238	917,557	1902...	148,607	1,501,619
1873.....	144,756	706,818	1888...	99,920	883,251	1903...	139,876	1,671,495
1874.....	108,350	845,151	1889...	99,940	1,023,801	1904...	128,507	2,150,940
1875.....	91,235	844,586	1890...	115,507	807,417	1905...	121,815	4,747,723
1876.....	107,984	970,146	1891...	104,248	885,410	1906...	139,475	5,066,253
1877.....	105,907	820,054	1892...	106,582	861,427	1907 ¹ ...	106,260	3,637,600
1878.....	100,850	786,156	1893...	107,390	898,720	1908...	177,591	5,374,774
1879.....	84,144	755,359	1894...	165,870	905,654	1909...	169,502	5,498,531
1880.....	91,942	723,391	1895...	99,557	895,828	1910...	253,559	4,692,771
1881.....	108,304	761,731	1896...	103,012	793,634	1911...	285,267	4,197,420
1882.....	109,125	774,832	1897...	111,009	867,773	1912...	303,325	4,911,139
						1913...	296,918	5,213,223

¹ Neuf mois.

Télégraphes.—Le système des télégraphes canadiens comprend les lignes qui sont la propriété du gouvernement fédéral, et sont exploitées par lui, et celles qui sont la propriété des compagnies de chemins de fer et de télégraphes ayant une charte, et sont exploitées par ces dernières. Le service télégraphique du gouvernement, pour l'année terminée le 31 mars 1913, avait une longueur totale de lignes de 9,729 milles, dont 256 noeuds, calculés comme milles officiels, en câbles sous-marins. Pendant l'année 1912-13, on a construit plus de 1,150 milles de lignes nouvelles. Le nombre des bureaux a été de 682, et les messages envoyés se chiffèrent par 283,534. On trouvera dans le rapport en date du 31 mars 1913, du Ministre des Travaux Publics (No 19, 1914), des détails sur les endroits où sont situées ces lignes, et les points qu'elles relient. Le total des frais nécessités par les lignes télégraphiques du gouvernement s'est élevé, pour l'année, à \$491,551, et les recettes ont été de \$215,526; les messages du Service des Signaux et du Service Météorologique, ainsi que les Bulletins des Pêcheries, ayant été transmis gratuitement. Le tableau 54 donne les statistiques télégraphiques pour les années terminées le 30 juin, de 1900 à 1913, des compagnies possédant une charte. Ces statistiques ont été compilées d'après les renseignements fournis par chaque compagnie au Bureau des Recensements et Statistiques. En 1913, les dix compagnies ayant envoyé leur rapport avaient un nombre total de 3,331 bureaux, et elles avaient expédié 11,489,656 messages. Elles possédaient 176,124 milles de fil télégraphique, et 36,604 milles de ligne.

Stations côtières de télégraphie sans fil.—Le tableau 55 donne le nom, la situation et le chiffre, en milles marins, des stations côtières de radio-télégraphie, ou télégraphie sans fil, administrées par le Ministère de Service Naval, et le tableau 56 donne le nombre de messages et de mots transmis, et le coût de l'entretien des stations situées sur les côtes orientale et occidentale, de même que sur les grands lacs. En 1912-13, le nombre total des messages transmis a été de 272,087, contre

TÉLÉGRAPHES ET TÉLÉPHONES.

196,250 en 1911-12; celui des mots transmis a été de 4,275,759, contre 2,839,445 en 1911-12.

Téléphones.—Les tableaux de 57 à 60 donnent les statistiques des téléphones, au Canada. Ils démontrent que le nombre total des téléphones en ce pays, s'est accru de 370,884 en 1912, à 463,671 en 1913, et que le nombre de milles de fil a augmenté de 889,572 en 1912, à 1,092,587 en 1913. Les recettes brutes des téléphones, en 1913, se sont élevées à \$14,897,278; les frais totaux d'exploitation ont été de \$11,175,689, laissant comme bénéfices nets \$3,721,589. D'après les rapports, le nombre des employés de téléphone, en 1913, était de 12,867, contre 12,783 en 1912, et les gages et salaires payés s'élevaient à \$6,839,309, contre \$2,659,642 en 1912. La grande augmentation des gages et salaires démontre mieux le progrès accompli durant l'année que ne le fait le nombre des employés, parce qu'à cause d'un changement dans la rédaction du questionnaire envoyé par le Contrôleur des Statistiques du Ministère des Chemins de fer et Canaux, la grande majorité des rapports ne donnaient que le nombre des demoiselles de téléphone, à l'exclusion du reste des employés. Autrement, ces rapports auraient accusé une augmentation de plusieurs milliers d'employés.

54.—Statistiques des compagnies de télégraphe autorisées, 1900-1912.

Compagnies.	Année	Longueur des lignes. — Milles.	Longueur de fil. — Milles.	Nombre de dépêches.	Nombre de bureaux.
Great Northwestern Telegraph Co....	1905	11,775	44,573	2,755,543	1,360
	1908	11,505	47,054	2,810,458	1,288
	1909	11,386	47,483	2,749,378	1,227
	1910	11,134	50,092	2,907,494	1,183
	1911	10,726	50,568	3,812,159	1,194
	1912 ¹	9,582	46,311	4,400,443	1,175
	1913	9,582	30,134	4,559,972	993
Canadian Pacific Railway Co.....	1905	10,669	52,096	2,262,158 ¹	1,343
	1908	11,856	65,508	2,802,216 ¹	1,310
	1909	12,108	69,398	2,004,943 ¹	1,340
	1910	12,257	75,758	3,431,493 ¹	1,372
	1911	12,866	87,703	3,921,477 ¹	1,424
	1912	13,182	96,296 ²	4,642,820 ¹	1,524
	1913	13,824	102,857	4,831,119 ¹	1,532
Western Union.....	1905	2,620	10,106	542,155	217
	1908	2,591	10,518	520,092	221
	1909	2,638	10,605	534,210	222
	1910	2,639	11,244	551,764	217
	1911	2,598	11,599	572,081	219
	1912	2,576	11,674	618,214	216
	1913	2,278	12,504	621,423	235
Temiskaming & Northern Ontario Railway.....	1908	205	1,221	95,191	18
	1909	265	1,641	142,985	22
	1910	265	1,865	131,106	22
	1911	294	2,299	211,920	25
	1912	300	2,670	167,326	26
	1913	343	1,407	147,634	27

¹Dépêches de la presse non comprises. ²Y compris 962 milles de câble. ³Cette compagnie a loué son matériel d'exploitation de l'état de New-York à la Western Union Co., ce qui explique la réduction des chiffres de 1912.

TRANSPORTS ET COMMUNICATIONS.

54.—Statistiques des compagnies de télégraphe autorisées, 1905-1913—fin.

Compagnies.	Année	Longueur des lignes. — Milles.	Longueur de fil. — Milles.	Nombre de dépêches.	Nombre de bureaux.
Algoma Central Railway.....	1908	130	174	8,648	4
	1909	130	174	3,148	4
	1910	130	174	3,639	4
	1911	214	517	4,497	6
	1912	378	700	-	7
	1913	314	413	-	8
Algoma Eastern Railway.....	1912	66	132	-	2
	1913	85	89	-	3
Grand Trunk Pacific Railway.....	1909	1,122	3,754	49,618	58
	1910	1,699	5,081	71,154	73
	1911	1,963	6,004	101,048	92
	1912	2,310	8,780	133,677	112
	1913	2,948	10,728	155,027	120
The North American Telegraph Co. Ltd.....	1908	44	886	49,314	80
	1909	44	763	49,127	61
	1910	44	783	38,015	63
	1911	44	783	40,508	62
	1912	44	783	46,999	61
Canadian Northern Railway Co.....	1909	3,512	7,568	-	169
	1910	3,685	7,841	-	191
	1911	4,367	13,073	-	227
	1912	5,232	15,195	-	-
	1913	5,457	17,209	1,120,676	352
National Transcontinental Railway..	1911	313	-	-	-
	1912	1,171	-	-	-
	1913	1,429	-	-	-

55.—Stations côtières pour communiquer avec les navires en mer, par la télégraphie sans fil, 1913.

Nom de la station.	Situation.	Portée en milles marins.
Côte de l'Est.		
Belle-Isle, Terre-Neuve.....	Détroit de Belle-Isle.....	250
Point Armour, Terre-Neuve.....	Détroit de Belle-Isle.....	150
Point Riche, Terre-Neuve.....	Golfe St-Laurent.....	250
Harrington, Qué.....	Golfe St-Laurent.....	150
Heath Point, Qué.....	Golfe St-Laurent (Ile d'Anticosti).	250

RADIO-TÉLÉGRAPHIE.

55.—Stations côtières pour communiquer avec les navires en mer par la télégraphie sans fil, 1913—fin.

Nom de la station.	Situation.	Portée en milles marins.
Côte de l'Est—fin.		
Cape Ray, Terre-Neuve..	Détroit de Cabot.....	350
Cape Race, Terre-Neuve..	Atlantique nord.....	400
Grindstone Island, Qué.....	Golfe St-Laurent (Ile de la Made- leine).....	200
Fame Point, Qué.....	Golfe St-Laurent.....	250
Clark City, Qué.....	Golfe St-Laurent.....	250
Pointe-au-Père, Qué.....	Fleuve St-Laurent.....	250
Grosse Isle, Qué.....	Fleuve St-Laurent.....	100
Québec, Qué.....	Fleuve St-Laurent.....	100
Trois-Rivières, Qué.....	Fleuve St-Laurent.....	150
Montréal, Qué.....	Fleuve St-Laurent.....	200
Cape Sable, N.-E.....	Atlantique Nord.....	250
Partridge Island, St. John, N.-B.....	Entrée du port de St. John, N.-B.....	250
Cape Bear, I.-P.-E.....	Détroit de Northumberland.....	150
Pictou, N.-E.....	Détroit de Northumberland.....	100
North Sydney, C.-B.....	North Sydney, C.-B.....	100
Camperdown, N.-E.....	Entrée du port d'Halifax.....	250
Sable Island, N.-E.....	Atlantique nord.....	300
Grands Lacs.		
Port Arthur, Ont.....	Port-Arthur, Ont.....	250
Sault Ste-Marie, Ont.....	Sault Ste-Marie, Ont.....	350
Tobermory, Ont.....	Entrée de la baie Georgienne.....	350
Midland, Ont.....	Baie Georgienne, Ont.....	350
Prince Edward, Ont.....	Lac Huron.....	350
Côte Occidentale.		
Victoria, C.-B.....	Victoria, C.-B.....	250
Point Grey, Vancouver, C.-B.....	Entrée du port de Vancouver.....	150
Cape Lazo, C.-B.....	Détroit de Georgia, près de Comox, C.-B.....	350
Pachena Point, C.-B.....	Côte ouest de l'Ile Vancouver, C.-B.....	500
Estevan Point, C.-B.....	Côte ouest de l'Ile Vancouver, C.-B.....	500
Triangle Island, C.-B.....	Sud du détroit d'Hécate.....	450
Ikeda Head, C.-B.....	Sud de l'Ile de Moresby, Iles de la R. Charlotte.....	250
Dead Tree Point, C.-B.....	Sud de l'Ile Graham, Iles de la R. Charlotte.....	200
Prince Rupert, C.-B.....	Ile de Digby, entrée du port de Prince Rupert.....	250
Alert Bay, C.-B.....	Cormorant Island, C.-B.....	350
Longue Distance, Stations Commerciales autorisées.		
Glace Bay, C.-B.....	Près de Glace Bay, C.-B.....	3,000
Bowen Island, C.-B.....	Bowen Island, C.-B., détroit de Georgia.....	30
Louisbourg, Cap-Breton.....	Cap-Breton.....	Réception Seulement.
Ocean Falls, C.-B.....	Ocean Falls, C.-B.....	150
Stations Privées.		
Toronto, Ont.....	Toronto, Ont.....	56
Bowmanville, Ont.....	Bowmanville, Ont.....	50

TRANSPORTS ET COMMUNICATIONS.

56.—Dépêches envoyées par les postes de radio-télégraphie, et frais d'entretien de ceux-ci, 1912-1913.

Stations.	1912.			1913.		
	Messa- ges trans- mis.	Mots transmis.	Frais d'entre- tien.	Messa- ges trans- mis.	Mots transmis.	Frais d'entre- tien.
	Nomb.	Nomb.	\$	Nomb.	Nomb.	\$
Côte orientale.....	119,049	1,824,450	61,200	153,843	2,704,411	61,377
Grands Lacs.....	1,043	17,095	-	2,750	52,422	10,080
Côte occidentale.....	76,158	997,900	40,236	115,494	1,518,926	47,984
Totaux.....	196,250	2,839,445	101,436	272,087	4,275,759	119,441

57.—Nombre des compagnies de téléphone envoyant des rapports au ministère des Chemins de fer et canaux, par provinces, au 30 juin 1913, avec totaux pour 1911-1912.

Provinces.	Gouver- nemen- tales.	Muni- cipales.	Actions.	Coopé- ratives.	Sociétés ordi- naires.	Privées.	Total.
	Nomb.	Nomb.	Nomb.	Nomb.	Nomb.	Nomb.	Nomb.
Ile du Pr.-Edouard..	-	-	1	-	-	-	1
Nouvelle-Ecosse...	-	-	21	28	17	17	83
Nouveau-Brunswick	-	-	12	3	1	9	25
Québec.....	-	-	44	26	3	28	101
Ontario.....	1	38	143	148	41	80	451
Manitoba.....	1	7	5	14	1	7	35
Saskatchewan.....	1	5	304	42	-	9	361
Alberta.....	1	1	1	-	-	-	3
Colombie-Britanniq.	-	1	12	1	-	1	15
Totaux 1913..	4	52	543	262	63	151	1,075
Totaux 1912..	3	35	368	133	31	113	683
Totaux 1911..	3	25	308	101	18	82	537

58.—Appareils téléphoniques en usage, et longueur des lignes, par provinces, au 30 juin 1913, avec totaux pour 1911-1912.

Provinces.	Téléphones en usage.			Longueur des lignes, en milles.		
	A énergie centrale	A magnéto	Total.	Urbai- nes.	Rurales.	Total.
	Nomb.	Nomb.	Nomb.	Milles.	Milles.	Milles.
Ile du Prince-Edouard..	652	888	1,540	1,580	1,725	3,305
Nouvelle-Ecosse.....	11,365	6,911	18,276	23,401	8,972	32,373
Nouveau-Brunswick..	8,006	6,502	14,508	15,588	8,140	23,728
Québec.....	56,606	25,307	81,913	155,519	51,830	207,349
Ontario.....	109,055	98,967	208,022	292,979	153,335	446,314
Manitoba.....	29,033	15,925	44,958	98,856	48,719	147,575
Saskatchewan.....	7,810	15,946	23,756	11,211	27,396	38,607
Alberta.....	17,304	12,890	30,194	52,769	27,537	80,306
Colombie-Britannique.....	30,012	10,492	40,504	103,685	9,345	113,030
Totaux 1913.....	269,843	193,828	463,671	755,588	336,999	1,092,587
Totaux 1912.....	212,732	158,152	370,884	636,962	252,610	889,572
Totaux 1911.....	174,994	127,765	302,759	576,713	111,015	687,728

TÉLÉPHONES

59.—Longueur en milles, des fils, par catégories, au 30 juin 1912 et 1913.

Catégories de fils.	1912.			1913.		
	Lignes urbaines.	Lignes-rurales.	Total.	Lignes urbaines.	Lignes rurales.	Total.
	Milles.	Milles.	Milles.	Milles.	Milles.	Milles.
Fil galvanisé.	34,731	236,460	271,191	40,296	282,907	323,203
Fil de cuivre.	4,137	15,960	20,097	12,837	50,140	62,977
Câbles—Aériens.	232,271	122	232,393	274,136	3,811	277,947
Souterrains.	364,855	20	364,875	425,139	92	425,231
Sous-marins.	968	48	1,016	3,180	49	3,229
Totaux.	636,962	252,610	889,572	755,588	336,999	1,092,587

60.—Capital, coût, recettes et frais d'exploitation des téléphones, au 30 juin 1913, avec total pour 1912.

Provinces.	Capital-actions.	Dette consolidée.	Coût de la propriété et du matériel.	Recettes.	Frais d'exploitation.	Revenu net.
	\$	\$	\$	\$	\$	\$
Ile du Prince-Edouard.	100,000	25,000	150,000	38,887	32,886	5,999
Nouvelle-Ecosse.	1,767,091	1,182,600	3,323,902	565,108	395,248	169,859
N.-Brunswick.	1,317,960	106,800	1,653,722	408,542	225,475	183,073
Québec.	17,670,166	7,069,360	33,002,264	8,529,395	6,562,558	1,966,834
Ontario.	1,694,713	1,390,440	4,250,730	793,155	545,652	247,503
Manitoba.	6,115	10,267,727	9,607,507	1,705,962	1,175,482	530,480
Saskatchewan.	890,839	4,331,059	5,143,663	632,596	428,326	204,270
Alberta.	90,000	6,839,250	6,472,098	840,581	767,002	73,579
Colombie-Brit.	3,053,617	2,044,267	5,611,085	1,383,052	1,043,060	339,992
Totaux 1913.	26,590,501	33,256,503	69,214,971	14,897,278	11,175,689	3,721,589
Totaux 1912.	21,533,605	24,743,247	56,887,799	12,273,627	9,094,689	3,178,938

Statistiques Postales.—Le Ministère des Postes accuse, dans ses rapports pour l'année fiscale 1912-13, une augmentation de 2,152 milles dans les voies ferrées sur lesquelles sont transportées les matières postales, ce qui porte, au 31 mars 1913, la longueur totale des voies où se fait ce transport, à 28,791 milles. Dans l'année fiscale 1913, le parcours total suivi par le Service Postal, était de 54,329,636 milles, dont 32,586,742 par voie ferrée, 2,336,994 par eau, et 19,405,947 par diligences ou routes. Ce total représente une augmentation, sur 1912, de 2,264,362 milles, dont 1,344,541 par voie ferrée, 8,106 par eau, et 911,715 par routes. L'augmentation dans le nombre des lettres et cartes postales qu'on estime avoir été envoyées pendant l'année fiscale 1912-13, a été de 73,352,000, ou de 11.8 pour cent. Les dépenses du Ministère se sont augmentées de \$1,710,769, et le surplus provenant des opérations du Service Postal a été de \$1,177,672.

TRANSPORTS ET COMMUNICATIONS.

Améliorations au Service Postal entre le Canada et le Royaume-Uni.—Jusqu'ici, les paquebots canadiens transportant les matières postales entre le Canada et le Royaume-Uni, n'avaient qu'un départ par semaine; mais, depuis le premier mai 1913, les contrats exigent un service postal tri-hebdomadaire pendant l'été, et bi-hebdomadaire en hiver. On s'attend à ce que ces dispositions mettent, dans l'avenir, le Canada en état d'envoyer toutes ses matières postales destinées au Royaume-Uni par des vaisseaux canadiens quittant des ports canadiens, au lieu d'en expédier, comme par le passé, une grande proportion par New York.

Service Postal Rural.—Lors de son adoption au Canada, le 10 octobre 1908, le système rural de distribution postale était limité aux routes alors desservies par des diligences; mais, sur les réclamations de personnes résidant sur des routes autres que celles-ci, on a adopté de nouveaux règlements qui permettent d'étendre cette distribution aux résidents des districts ruraux situés sur des chemins importants, bien définis, et ayant au moins un mille de long. Ces nouveaux règlements ont été mis en vigueur, le, ou vers le 1er juin 1912. On a fait aussi des arrangements d'après lesquels les courriers des routes postales rurales doivent vendre des timbres, recevoir les demandes et l'argent, en ce qui concerne les mandats-poste et les bons de poste. Chaque personne désirant bénéficier de la distribution postale rurale, doit payer \$3 au Ministère des Postes, pour une boîte de poste "King Edward", qui doit être placée sur un poteau convenable, situé sur le bord de la route suivie par le courrier. En novembre 1913, il y avait 1,865 routes postales rurales sur lesquelles on avait mis en place 65,000 boîtes de poste. Une nouvelle révision des règlements a été effectuée en mai 1913, et les règlements révisés pourvoient, entre autres, à l'enregistrement des lettres et autres documents postaux, quand il est demandé, au taux de 5 cents en sus de l'affranchissement ordinaire.

61.—Recettes et dépenses du ministère des Postes, par périodes quinquennales de 1868 à 1910, et pour les années 1911, 1912 et 1913.

Année fiscale.	Recettes	Dépenses.	Déficit.	Surplus.
	nettes.			
	\$	\$	\$	\$
1868.....	808,858	785,299	-	23,559
1870.....	788,905	933,399	144,494	-
1875.....	1,172,381	1,509,113	336,732	-
1880.....	1,179,678	1,818,271	638,593	-
1885.....	1,790,495	2,488,315	697,820	-
1890.....	2,357,389	3,074,470	717,081	-
1895.....	2,792,790	3,593,647	800,857	-
1900.....	3,183,984	3,645,646	461,662	-
1905.....	5,125,373	4,634,528	-	490,845
1910.....	7,958,547	7,215,337	-	743,210
1911.....	9,146,952	7,954,223	-	1,192,729
1912.....	10,482,255	9,172,035	-	1,310,220
1913.....	12,060,476	10,882,805	-	1,177,671

MINISTÈRE DES POSTES.

62.—Nombre des bureaux de poste du Canada, et évaluation du nombre des lettres et cartes postales envoyées, par périodes quinquennales, de 1868 à 1910, et pendant les années 1911, 1912 et 1913.

Année fiscale.	Nombre de bureaux de poste.	Évaluation du nombre envoyé.			
		Lettres chargées.	Lettres franco.	Total, lettres mises à la poste.	Cartes postales.
1868.....	3,638	704,750	733,000	18,100,000	-
1870.....	3,820	1,000,000	1,034,000	24,500,000	-
1875.....	4,892	1,750,000	1,290,000	42,000,000 ¹	-
1880.....	5,773	2,040,000	1,464,000	45,800,000	7,800,000
1885.....	7,084	2,060,000	2,960,000	68,400,000	13,800,000
1890.....	7,913	3,280,000	3,870,000	94,100,000	19,480,000
1895.....	8,832	3,183,200	4,441,000	107,565,000	24,025,000
1900.....	9,627	4,312,000	6,318,000	178,292,500	27,130,000
1905.....	10,879	6,594,500	9,716,000	285,541,000	29,941,000
1910.....	12,887	10,465,000	14,975,500	456,085,000	45,105,000
1911.....	13,324	11,584,000	16,382,000	504,233,000	49,313,000
1912.....	13,859	13,021,000	18,215,000	566,140,000	54,727,000
1913.....	14,178	14,586,000	20,179,000	633,475,000	60,644,000

¹ Y compris les cartes postales (émises pour la première fois en 1871).

63.—Nombre de bureaux de poste du Canada et évaluation du nombre de lettres et cartes postales envoyées par provinces, en 1913.

Provinces.	Nombre de bureaux de poste.	Évaluation du nombre envoyé.			
		Lettres chargées.	Lettres franco.	Total, lettres mises à la poste.	Cartes postales.
Alberta.....	1,017	946,000	818,000	40,595,000	2,549,000
Colombie-Britannique.....	733	1,619,000	1,205,000	65,725,000	3,222,000
Manitoba.....	773	1,521,000	1,243,000	65,178,000	4,090,000
Nouveau-Brunswick.....	1,440	455,000	433,000	20,191,000	1,849,000
Nouvelle-Ecosse.....	2,032	628,000	705,000	29,787,000	2,491,000
Ontario.....	3,775	5,728,000	12,715,000	262,333,000	36,485,000
Ile du Prince-Edouard.....	442	90,000	84,000	3,685,000	244,000
Québec.....	2,600	2,728,000	2,266,000	108,975,000	7,386,000
Saskatchewan.....	1,342	856,000	698,000	36,270,000	2,287,000
Yukon.....	24	15,000	12,000	736,000	41,000
Total.....	14,178	14,586,000	20,179,000	633,475,000	60,644,000

64.—Subsides accordés aux paquebots pour le transport des matières postales, 1911-1913.

Service.	1911.	1912.	1913.
	\$	\$	\$
Canada et Cuba.....	29,167	16,667	12,500
Canada et Grande-Bretagne.....	600,000	555,657	553,766
Canada et Afrique australe.....	146,000	146,000	146,000
Canada et Australie ou la Nouvelle-Zélande, par l'Océan Pacifique.....	180,509	180,509	180,509
Canada (Atlantique) et Australie et Nouvelle-Zélande.....	100,000	120,000	120,000
Canada et Nouvelle-Zélande.....	-	-	-
Canada et Mexique et océans Atlantiq. et Pac.....	113,542	125,000	81,250
Canada et France ¹	193,750	174,488	189,484

¹ En vertu d'un statut spécial.

TRANSPORTS ET COMMUNICATIONS.

64.—Subsides accordés aux paquebots pour le transport des matières postales,
1911-1913—suite.

Service.	1911.	1912.	1913.
	\$	\$	\$
Canada, Chine et Japon ¹	120,855	120,855	121,666
Canada, Chine et Japon (additionnels)	-	-	-
Canada et Terre-Neuve	9,312	8,591	36,765
Canada et Manchester, Angleterre	35,000	35,000	35,000
Saint-Jean et Glasgow	9,000	9,375	11,250b
Saint-Jean, Dublin et Belfast	5,250	3,000	6,000
Saint-Jean, Halifax et Londres	40,000	40,000	38,661
Saint-Jean et Digby	19,807	19,936	19,807
Saint-Jean, Digby, Bear River et Clementsport	1,500	1,500	-
Saint-Jean, Annapolis et Granville	1,500	1,500	1,500
Saint-Jean, Halifax via Yarmouth	8,289	9,500	9,000
Saint-Jean et Minas Basin	3,000	5,105	8,000
Saint-Jean et Westport	1,500	2,500	2,500
Saint-Jean, Halifax, Antilles et Amériq. du Sud	65,700	65,700	94,939
Saint-Jean et Margaretville	2,437	2,500	-
Saint-Jean, Port Wade et Bridgetown	-	1,146	2,000
Halifax et Jamaïque	-	-	-
Halifax, Saint-Jean, Terre-Neuve et Liverpool	20,000	20,000	18,583
Halifax et Terre-Neuve	4,000	4,000	10,000
Halifax et Canso	4,000	4,000	4,000
Halifax et Spry-Bay	2,308	2,500	2,404
Halifax et côte occidentale du Cap-Breton	-	1,714	1,444
Halifax, et ports, au Sud du Cap-Breton et du lac Bras d'Or	-	3,680	3,200
Iles de la Madeleine et terre ferme	15,000	15,000	14,808
Grand-Manan et terre ferme	7,000	7,000	10,000
Ile du P.-E. et Grande-Bretagne	7,500	7,500	7,500
Ile du P.-E. et terre ferme	12,500	12,500	12,500
Ile du P.-E., Cap-Breton et Terre-Neuve	8,000	12,000	12,000
Québec et Gaspé	8,500	8,500	8,500
Québec et Blanc-Sablon	20,000	13,667	12,214
Québec et Ile-d'Orléans	500	2,000	2,000
Québec et côte nord de l'Ile d'Orléans	-	2,500	2,500
Baie de Mahone et Ile Tancook	-	833	3,064
Pictou, Murray Harbour, etc., et Georgetown	6,000	6,000	6,000
Pictou et Chéticamp	2,000	2,097	-
Pointe-Mulgrave et Guysboro	5,000	5,404	6,000
Pointe-Mulgrave, Saint-Pierre, etc.	6,000	6,000	6,000
Pointe-Mulgrave et Canso	4,000	4,756	6,000
Pointe-Mulgrave et Chéticamp	5,000	5,000	6,719
Petit de Grat et terminus Mulgrave de l'Intercol.	2,750	3,240	4,871
Baddeck, Grand Narrows, etc.	7,450	5,825	5,825
Gaspé, Dalhousie et Campbellton	12,500	13,500	1,325
Bassin de Gaspé, rive nord du golfe et du fleuve St-Laurent	-	1,000	1,000
Sydney et autour de l'Ile du Cap-Breton	-	5,000	4,000
Sydney et Wycocomagh	3,000	3,000	3,000
Sydney et ports de la baie du Saint-Laurent	6,500	6,500	6,500
Saint-Stephen, Sainte-Croix, etc.	3,000	3,000	4,000
Baie Sainte-Catherine et Tadousac	3,500	3,500	3,500
Victoria, Vancouver et Skagway	12,500	12,500	12,500

¹ Par statut spécial.

MINISTÈRE DES POSTES.

64.—Subsides accordés aux paquebots pour le transport des matières postales, 1911-1913—fin.

Service.	1911.	1912.	1913.
	\$	\$	\$
Victoria et Ile de Vancouver (côte ouest).....	5,000	5,000	5,000
Victoria et San-Francisco...	3,000	3,000	3,000
Riv. Petitcodiac et comté de Cumberland, N.-E....	2,000	2,000	2,000
Newcastle, Neguac et Escouminac, Rivière Miramichi....	2,500	2,500	2,500
Ile Pelée et terre ferme.....	5,000	5,000	5,000
Annapolis et Hull, Angleterre.....	—	2,000	—
Pointe Froudes et Lockport.....	600	600	600
Rivière Bonaventure et Petit Rocher.....	—	—	—
Prince-Rupert, C.-B., et Iles de la R. Charlotte.....	7,600	8,200	8,200
Rivière-du-Loup et Tadoussac.....	11,750	13,200	12,500
St-Jean et Cumberland Basin.....	3,000	3,000	2,838
St-Jean et St-André.....	3,385	3,769	4,000
Service des goélettes, bas du fleuve.....	—	—	—
Shippegan, Caraquet et Ile Miscou.....	500	1,500	1,500
Kenora, Rainy River et Fort Frances.....	—	4,999	—
Chéticamp, Sydney et St. Johns.....	—	1,500	—
Vancouver et ports du nord de la C.-B.....	—	—	10,000
Surveillance du service des compagnies subventionnées.....	—	—	1,908
Total des subsides et subventions.....	1,918,941	1,904,513	1,952,525

65.—Fonctionnement du système des mandats-poste au Canada, 1901-1913.

Année fiscale.	Mandats émis au Canada.	Valeur des mandats émis au Canada.	PAYABLES		Valeur des mandats émis dans d'autres pays, et payables au Canada
			Au Canada.	Dans les autres pays.	
	Nombre	\$	\$	\$	\$
1901.....	1,151,024	17,956,258	14,324,289	3,631,969	2,592,845
1902.....	1,446,129	23,549,402	18,423,035	5,126,367	3,575,803
1903.....	1,668,705	26,868,202	20,761,078	6,107,124	4,604,528
1904.....	1,869,233	29,652,811	21,706,474	7,946,337	5,197,122
1905.....	1,924,130	32,349,476	23,410,485	8,938,991	5,602,257
1906.....	2,178,549	37,355,673	26,133,565	11,222,108	6,533,201
1907 (9 mois.).....	1,845,278	32,160,098	21,958,855	10,201,243	5,393,042
1908.....	2,990,691	49,974,007	31,836,629	18,137,378	7,933,361
1909.....	3,596,299	52,627,770	36,577,552	16,050,218	7,794,751
1910.....	4,178,752	60,967,162	41,595,205	19,371,957	8,048,467
1911.....	4,840,896	70,614,862	45,451,425	25,163,437	8,664,557
1912.....	5,777,757	84,065,891	52,568,433	31,497,458	8,712,667
1913.....	6,866,563	101,153,272	61,324,030	39,829,243	9,081,627

NOTA.—Pour 1868-1900, voir Annuaire du Canada, 1911, p. 289.

TRANSPORTS ET COMMUNICATIONS.

66.—Mandats-poste, par provinces, 1909-1913.

Provinces.	1909.	1910.	1911.	1912.	1913.
Nomb. de bur. d'émission—	Nombre.	Nombre.	Nombre.	Nombre.	Nombre.
Canada	3,114	3,311	3,501	3,673	3,923
Ile du Prince-Edouard..	33	33	33	33	35
Nouvelle-Ecosse.....	280	282	293	296	307
Nouveau-Brunswick....	169	168	172	180	188
Québec.....	771	799	822	847	873
Ontario.....	1,150	1,191	1,219	1,242	1,313
Manitoba.....	214	228	238	250	271
Saskatchewan.....	185	242	279	314	355
Alberta.....	123	150	203	225	261
Colombie-Britannique..	182	210	235	280	312
Territoire du Yukon....	7	8	7	6	8
Nomb. de mandats émis—					
Canada	3,596,299	4,178,752	4,840,896	5,777,757	6,866,563
Ile du Prince-Edouard..	21,535	24,636	25,374	27,027	30,632
Nouvelle-Ecosse.....	278,631	303,606	325,200	362,180	416,417
Nouveau-Brunswick....	138,488	150,287	154,918	167,684	190,460
Québec.....	641,800	689,772	767,449	873,343	1,009,494
Ontario.....	1,300,202	1,462,731	1,674,749	1,943,540	2,249,400
Manitoba.....	328,988	383,314	425,315	511,167	579,927
Saskatchewan.....	295,262	409,950	511,290	669,926	858,219
Alberta.....	235,790	316,815	404,425	535,250	696,877
Colombie-Britannique..	343,549	427,231	541,700	679,017	823,505
Territoire du Yukon....	12,054	10,410	10,476	9,623	11,632
Recettes de l'émission des mandats—	\$	\$	\$	\$	\$
Canada	52,627,770	60,967,162	70,614,862	84,065,891	101,153,272
Ile du Prince-Edouard..	334,238	369,564	375,092	393,236	448,844
Nouvelle-Ecosse.....	3,863,259	4,115,865	4,374,325	4,815,748	5,370,698
Nouveau-Brunswick....	2,306,280	2,426,862	2,330,667	2,430,285	2,697,473
Québec.....	9,758,107	10,433,195	11,348,248	12,713,948	14,614,485
Ontario.....	16,746,090	18,513,861	21,554,936	25,146,215	29,642,799
Manitoba.....	4,862,384	5,426,855	5,875,071	7,328,677	8,230,479
Saskatchewan.....	4,681,144	6,559,824	8,024,158	10,455,057	13,980,386
Alberta.....	3,453,639	4,774,877	6,170,036	8,142,612	11,182,136
Colombie-Britannique..	6,136,010	7,929,038	10,141,107	12,269,040	14,577,704
Territoire du Yukon....	486,619	417,221	421,222	366,073	408,268
Nomb. de mandats payés—	Nombre.	Nombre.	Nombre.	Nombre.	Nombre.
Canada	2,911,775	3,408,808	3,764,140	4,259,166	4,904,577
Ile du Prince-Edouard..	18,638	21,261	22,124	22,020	24,494
Nouvelle-Ecosse.....	175,101	188,217	195,403	200,293	221,701
Nouveau-Brunswick....	102,670	111,372	114,303	118,936	129,856
Québec.....	550,731	617,934	666,962	730,111	810,632
Ontario.....	1,318,232	1,512,129	1,662,223	1,860,610	2,121,518
Manitoba.....	447,430	593,423	662,591	784,343	904,324
Saskatchewan.....	88,498	110,210	130,407	157,720	197,708
Alberta.....	80,733	104,274	130,822	171,136	222,963
Colombie-Britannique..	128,181	148,588	178,163	212,967	270,169
Territoire du Yukon....	1,561	1,400	1,142	1,030	1,207

MINISTÈRE DES POSTES.

66.—Mandats-poste, par provinces—fin.

Frovinces.	1909.	1910.	1911.	1912.	1913.
Montant des mand. payés—	\$	\$	\$	\$	\$
Canada.....	43,869,595	49,773,846	54,297,619	60,883,536	69,440,073
Ile du Prince-Edouard.....	334,653	375,241	379,394	388,473	447,169
Nouvelle-Ecosse.....	2,963,678	3,089,149	3,202,078	3,239,592	3,501,067
Nouveau-Brunswick.....	1,792,153	1,849,657	1,879,731	1,944,676	2,076,110
Québec.....	8,625,661	9,398,540	9,753,978	10,143,294	10,813,901
Ontario.....	16,951,261	18,779,554	20,232,739	22,356,135	24,909,663
Manitoba.....	6,671,854	8,467,397	9,289,716	11,069,176	12,895,357
Saskatchewan.....	1,986,459	2,449,105	2,940,054	3,606,320	4,645,201
Alberta.....	1,718,574	2,147,028	2,680,134	3,476,690	4,594,132
Colombie-Britannique.....	2,756,478	3,163,030	3,899,060	4,620,405	5,518,917
Territoire du Yukon.....	68,824	55,145	40,736	38,775	38,556

67.—Nombre et valeur totale des bons de poste, 1908-1913.

Valeur.	1908.		1909.		1910.		1911.		1912.		1913.	
	Nombre.	Nombre.	Nombre.	Nombre.	Nombre.	Nombre.	Nombre.	Nombre.	Nombre.	Nombre.	Nombre.	Nombre.
\$ c.												
0.20.....	88,298	94,872	112,730	125,880	134,440	148,718						
0.25.....	168,812	182,015	213,278	237,435	270,160	339,222						
0.30.....	118,613	125,358	145,453	160,891	174,426	187,980						
0.40.....	112,722	114,761	133,850	147,058	161,395	176,395						
0.50.....	224,906	239,763	283,773	316,664	350,800	393,687						
0.60.....	98,958	99,293	114,680	128,502	143,081	155,363						
0.70.....	52,737	57,386	65,867	74,018	81,299	89,514						
0.75.....	106,967	118,044	142,181	157,494	176,759	199,060						
0.80.....	76,779	81,001	94,626	105,952	114,110	125,124						
0.90.....	68,479	72,261	84,929	95,485	107,140	116,458						
1.00.....	391,945	403,267	469,292	528,172	586,094	640,647						
1.50.....	147,563	141,282	159,540	178,854	195,092	220,692						
2.00.....	236,657	238,603	275,040	307,378	337,298	366,995						
2.50.....	86,204	81,740	94,852	108,334	117,835	128,487						
3.00.....	144,981	137,090	159,920	183,133	203,688	227,278						
4.00.....	102,607	94,121	107,603	122,487	133,647	143,019						
5.00.....	225,969	212,592	244,436	274,747	297,875	321,547						
10.00.....	147,145	137,054	157,767	179,183	199,996	220,378						
Total des bons de poste reçus.....	2,600,342	2,630,503	3,059,817	3,431,667	3,785,135	4,200,564						
Valeur totale.... \$	5,310,588	5,112,853	5,904,414	6,665,502	7,344,614	8,053,507						
Commiss. reçue..	56,318	55,990	64,996	73,100	80,650	80,018						
Bons de poste émis aux maîtres de poste, nomb.	2,662,630	2,780,610	3,167,820	3,551,065	3,908,295	4,463,995						
Valeur des bons de poste émis.... \$	5,457,612	5,379,696	6,139,305	6,927,153	7,634,746	8,569,462						

TRAVAIL.

68.—Emission de timbres-poste, etc., 1912-1913.

Dénominations.	Emission 1912.		Emission 1913.	
	nombre.	valeur.	nombre.	valeur.
		\$		\$
Timbres de 1 centin.	327,464,300	3,274,643	382,761,500	3,827,615
“ 2 “	312,884,000	6,257,680	351,414,100	7,028,282
“ 5 “	12,910,150	645,508	15,181,150	759,058
“ 7 “	4,105,150	287,361	4,805,700	336,399
“ 10 “	3 493,650	349,365	4,040,025	404,003
“ 20 “	762,400	152,480	1,183,700	236,740
“ 50 “	140,275	70,137	154,950	77,475
Timbres de dist. par exprès de 10 cts	151,215	15,121	168,495	16,850
“ pour port insuffisant 1 cent...	498,500	4,985	581,300	5,813
“ “ 2	1,345,100	27,082	1,618,100	32,362
“ “ 5	596,100	29,805	930,900	46,545
Livrets de timbres de 2 centins.	1,865,024	466,256	2,272,421	568,105
Bandes postales de 1 centin.	634,200	7,610	576,700	6,920
Cartes postales de 1 centin.	28,282,100	282,821	30,793,100	307,931
Cartes d'annon. de 1 cent. (16 p. feuil.)	1,100,000	11,000	1,000,000	10,000
“ “ 1 “ (8 “	2,912,000	29,120	3,349,000	33,490
“ “ 1 “ (simple)	347,600	3,476	462,800	4,628
Cartes de l'Union postale de 2 cent.	60,600	1,212	72,400	1,448
Cartes-réponses de 2 centins.	231,800	4,636	280,700	5,614
Enveloppes timbrées de 1 centin.	1,844,300	22,132	2,318,100	27,817
“ “ 2 centins.	3,718,000	81,796	4,552,100	100,146
Band. p. journ. de 1 centin.	960,600	9,606	946,400	9,464
Coupons rép. internat. de 6 centins...	9,300	558	9,600	576
Timbres en rouleaux.				
1 centin, de côté à \$5.06	-	-	15,788	79,887
2 “ “ \$10.06	-	-	15,820	159,149
1 “ bout à bout, \$ 5.06	-	-	1,740	8,804
2 “ “ \$10.06	-	-	1,770	17,806
Totaux	706,352,364	12,034,660	809,508,359	14,112,927

VIII.—TRAVAIL.

Le Ministère du Travail du gouvernement fédéral a été établi en 1900, en vertu de la Loi de Conciliation, adoptée en 1900 (63-64 Vict. ch. 24). Ses principales attributions comprenaient tout d'abord, l'application de certains articles de ce statut, ayant pour but de favoriser la prévention et le règlement des différends ouvriers, l'administration de la politique gouvernementale des justes salaires, en faveur des ouvriers employés à l'exécution de contrats donnés par le gouvernement fédéral, et des travaux exécutés à l'aide d'allocations prélevées sur le trésor public. Il devait encore recueillir des renseignements statistiques et autres sur la situation du travail, et publier chaque mois le journal connu sous le nom de "Gazette du Travail." Le travail du Ministère fut considérablement étendu, en 1907, par l'adoption de la Loi des Enquêtes sur les Différends Industriels (Industrial Disputes Investigation Act, 1907 (6-7 Ed. VII, c. 20), qui avait pour but de favoriser la prévention et le règlement des grèves et des fermetures d'ateliers (lock-

CONDITIONS DU TRAVAIL EN 1913.

outs), dans les mines et les industries d'utilité publique. Le Ministère est également chargé de l'application de la Loi des enquêtes sur les coalitions (Combinés Investigation Act), 1910 (9-10 Ed. VII, c. 9). Les attributions du Ministère ont aussi été étendues à d'autres points comprenant particulièrement les recherches sur les prix de gros et de détail des denrées canadiennes, et les questions touchant la cherté de la vie, de même qu'aux recherches faites par la Commission Royale sur l'enseignement industriel pratique et technique. De 1900 à 1909, le Ministère fut géré par le Maître Général des Postes qui était aussi alors Ministre du Travail; puis il fut érigé en Ministère spécial, conformément à la Loi du Ministère du Travail, 1909 (8-9 Ed. VII, c. 22).

Situation du Travail en 1913.—Comme le fait remarquer la Gazette du Travail, dans son numéro de janvier 1914, le dernier semestre de l'année 1913 a été caractérisé par une crise financière qui a été générale dans tout le Canada, mais qui a plus particulièrement affecté les provinces de l'ouest et, par contre-coup, les industries productrices de l'est qui dépendent dans une grande proportion des commandes de l'ouest. On commença à ressentir les premiers effets de cette crise dès les premiers mois de l'année, mais ce ne fut qu'en été et en automne qu'elle affecta sérieusement l'industrie. L'état du marché monétaire eut, surtout vers la fin de l'année, une influence considérable sur l'emploi, dans les industries se rattachant à la construction, et sur les opérations manufacturières et industrielles. A la fin de la saison des travaux du dehors, qui se produisit un peu plus tard que de coutume, il y eut, dans bien des endroits du Canada, beaucoup plus de gens sans emploi qu'on n'en avait compté depuis nombre d'années. Le manque de travail se fit surtout sentir dans les grands centres de population, et spécialement dans les provinces de l'ouest, l'état des choses n'ayant guère changé dans beaucoup d'endroits du Canada oriental. Le manque d'emploi se manifestait surtout dans les industries de la construction et dans les travaux n'exigeant que des ouvriers sans expérience. En quelques endroits, des mécaniciens expérimentés furent également inactifs, et les heures de travail réduites dans les manufactures. Partout où ce manque d'emploi se produisait, les autorités locales s'efforcèrent activement de faire face à la situation. Celle-ci fut aussi améliorée, à l'automne, par un exode plus grand que de coutume des ouvriers étrangers.

En somme, l'an 1913 fut favorable aux agriculteurs. La production totale du sol fut supérieure à celle de l'année précédente, et les conditions furent généralement favorables aux semailles et aux récoltes. Pendant toute l'année, on poussa spécialement avec activité la construction des chemins de fer par tout le Canada. Il y eut dans les produits des pêcheries une diminution due surtout aux conditions météorologiques qui nuisirent beaucoup aux opérations, surtout dans les pêcheries de l'Atlantique. Dans l'industrie du bois, la coupe fut peu considérable, et les scieries ne fonctionnèrent pas avec leur activité ordinaire, la demande pour le bois de construction ayant elle-même diminué. Les opérations minières ont été très actives. Toutefois, dans l'île de Vancouver, l'industrie charbonnière a été affectée par une dispute industrielle qui se prolongea pendant l'année entière, à Cumberland et à Extension, tandis qu'à Nanaimo et à South Wellington, elle

TRAVAIL.

dura depuis le commencement de mai jusqu'à la fin de l'année. Les salaires eurent une tendance à s'élever pendant les neuf premiers mois de l'année, et subirent le plus grand nombre de changements en avril, en mai et en juin, où il s'en produisit 94 signalés au Ministère du Travail, contre 81 dans la période correspondante de 1912. Le commerce extérieur accusa une grande augmentation sur l'année précédente.

Organisation du Travail.—D'après les rapports reçus à la fin de 1913, le nombre total des membres des unions ouvrières était de 175,799, partagé entre 2,017 branches locales d'organisations d'unions ouvrières de tout genre. D'après les rapports de la fin de 1912, le nombre des membres était alors de 160,120, compris dans 1,883 branches. Ces chiffres représentent une augmentation de 15,679 membres, et de 134 branches pour l'année 1913. Sur le nombre total des membres des unions ouvrières, en 1913, 148,856 faisaient partie de 101 organisations internationales ayant 1,792 branches locales au Canada.

Différends industriels.—Le Ministère du Travail a publié un rapport spécial sur les grèves et les fermetures d'ateliers (lockouts) qui se sont produites au Canada pendant la période 1901-1912. Ce rapport accuse un total de 1,319 grèves pendant cette période, soit une moyenne de 110 par an. Ces 1,319 grèves se divisent comme suit, par provinces : Nouvelle-Ecosse, 76; Île du Prince-Edouard, 2; Nouveau-Brunswick, 56; Québec, 280; Ontario, 607; Manitoba, 72; Saskatchewan, 24; Alberta, 76; Colombie-Britannique, 121; grèves affectant plusieurs provinces, 14. En tout, 319,880 employés furent affectés par ces différends. Le temps perdu par suite de grèves, durant les douze années, a presque atteint 9 millions de journées de travail et représenterait, à \$2.50 par jour, une perte annuelle pour les ouvriers, d'environ \$1,900,000 ou, une perte totale estimée, pour les douze ans, de 22 à 23 millions de dollars. La perte approximative de temps perdu, par provinces, dans les douze années, se répartit comme suit, en journées de travail : Nouvelle-Ecosse, 1,410,491; Île du Prince-Edouard, 819; Nouveau-Brunswick, 113,583; Québec, 1,065,551; Ontario, 1,576,295; Manitoba, 172,650; Saskatchewan, 23,384; Alberta, 304,726; Colombie-Britannique, 1,743,132; jours perdus par suite de grèves affectant diverses provinces, 2,477,750. La plus longue grève enregistrée a été celle qui a commencé dans les mines de charbon de Springhill, N.-E., en août 1909, et continua pendant 22 mois, entraînant une perte totale de 760,000 journées de travail. Une grève de 7,000 mineurs de charbon, dans l'est de la Colombie-Britannique et le sud de l'Alberta, en 1911, dura du 1er avril au 20 novembre, causant une perte de 1,390,000 journées, ce qui est une plus grande perte de temps que celle qui a été causée par toutes les grèves qui se sont produites au Canada, dans toute autre année précédente. Ces deux grèves seules ont entraîné une perte de 2,150,000 journées de travail, ou près du quart du temps total perdu par suite de grèves, dans cette période de douze ans.

Causes des grèves.—Si l'on recherche les causes des grèves, on trouve que la question des salaires en est la plus importante, la grande majorité des grèves ayant pour objet une augmentation dans les salaires. Le rapport établit également que cette question fut aussi la cause des plus lourdes pertes de temps. La question de la reconnaissance des unions

DIFFÉRENDS INDUSTRIELS.

fut aussi un fréquent sujet de dispute entre les patrons et les employés et fut, surtout dans ces dernières années, la source d'une grande partie des pertes de temps subies. Le tableau 1 donne un relevé sommaire des pertes de temps supportées par les diverses classes d'industries.

1.—Temps perdu en jours de travail, par les diverses industries, 1901-1912.

Industrie.	1901-05.	1906-10.	1911.	1912.	Total.
	nombre.	nombre.	nombre.	nombre.	nombre.
Pêcheries.....	189,600	8,488	-	5,400	203,488
Bois.....	9,490	61,587	-	4,270	75,347
Mines.....	647,172	1,510,307	1,592,800	89,168	3,839,447
Construction.....	610,586	474,028	286,804	114,324	1,485,642
Métaux.....	208,953	218,961	32,633	32,525	493,072
Imprimerie et industries accessoires.....	9,590	4,119	-	3,602	17,411
Industries du bois.....	60,813	14,472	557	-	75,842
“ textiles.....	42,751	236,783	18,123	1,166	298,823
“ du vêtement.....	196,797	105,531	11,770	306,107	620,205
Industries de l'alimentation et du tabac.....	16,201	15,761	373	2,382	34,717
Cuirs.....	3,596	13,434	300	-	17,330
Transports.....	411,778	573,396	85,493	82,998	1,153,665
Main d'œuvre journalière.....	18,619	19,402	6,330	449,238	493,589
Divers.....	36,053	24,255	11,467	8,028	79,803
Nombre de jours de travail.....	2,461,999	3,280,524	2,046,650	1,099,208	8,888,381

Le tableau 2 indique, année par année, de 1901 à 1912, le nombre des différends, les genres d'industries qu'ils ont affectés, le nombre des établissements et des employés qui en ont souffert, et la perte de temps approximative, en journées de travail.

2.—Nombre de différends, établissements, employés et temps perdu, 1901-1912.

Année fiscale.	Différends.	Etablissements concernés.	Employés affectés.	Temps perdu, approximativement.	Année fiscale.	Différends.	Etablissements concernés.	Employés affectés.	Temps perdu, approximativement.
	nomb.	nomb.	nombre.	journées de travail.		nomb.	nomb.	nombre.	journées de travail.
1901....	104	273	28,086	632,311	1907..	149	825	36,224	621,962
1902....	121	420	12,264	120,940	1908..	68	175	25,293	708,285
1903....	146	927	50,041	1,226,500	1909..	69	397	17,332	871,845
1904....	99	575	16,482	265,004	1910..	84	1,335	21,280	718,635
1905....	89	437	16,233	217,244	1911..	99	475	30,094	2,046,650
1906....	141	1,015	26,050	359,797	1912..	150	989	40,511	1,099,208
					Total....	1,319	7,843	319,880	8,888,381

TRAVAIL.

3.—Différends classifiés par industries, 1901-1912.

Industries.	1901-05	1906-10	1911.	1912.	Total
	Nomb.	Nomb.	Nomb.	Nomb.	Nomb.
Pêcheries...	6	4	—	1	11
Bois.....	13	15	—	4	32
Mines.....	37	50	7	6	100
Construction..	143	123	29	52	347
Métaux.....	95	75	18	29	217
Industries du bois.....	33	14	2	—	49
“ imprimerie et accessoires..	18	10	—	3	31
“ textiles.....	15	21	4	1	41
“ du vêtement.....	51	56	13	19	139
“ de l'alimentation et du tabac.....	41	21	3	2	67
Cuir.....	9	11	1	—	21
Transports.....	43	54	12	14	123
Main-d'œuvre journalière.....	33	40	4	9	86
Divers.....	22	17	6	10	55
Total.....	559	511	99	150	1,319

Différends industriels en 1913.—D'après la Gazette du Travail de février 1914, le nombre des grèves et des fermetures d'ateliers, en 1913, a été de 113, contre 150 en 1912, 99 en 1911, et 84 en 1910. Le nombre des employés affectés par les différends industriels, fut aussi un peu moins élevé: 39,536 en 1913, contre 40,511 pendant l'année précédente, 30,094 en 1911, et 21,280 en 1910. Cependant, il s'est produit une légère augmentation dans le nombre des journées de travail perdues en 1913, celui-ci ayant été de 1,287,678, contre 1,099,208 en 1912. L'augmentation dans le temps perdu est due à ce que deux différends, l'un chez les mineurs de charbon de l'île de Vancouver, et l'autre chez les ouvriers des scieries de St-Jean, N.-B., ont été cause de la perte de 722,850 jours, soit environ de 56 pour cent du temps total perdu pendant l'année. D'autres différends importants de l'année, ont été ceux des charpentiers à Toronto, des peintres à Winnipeg, des ouvriers confectionneurs à Montréal, et des employés de fabriques de chaussures à Québec. En réalité, 106 différends ont commencé en 1913, soit 32 de moins qu'en 1912.

Grèves dans les mines de charbon de l'île de Vancouver.—La grève la plus remarquable de l'année, c'est-à-dire, celle des mineurs de charbon de l'île de Vancouver, commença en septembre 1912, à Cumberland et à Extension, dans les mines des “Canadian Collieries”; dès le début, environ 1,700 hommes y prirent part. Le différend s'étendit, en mai 1913, aux mines de Nanaimo, de South Wellington et de Jinglepot, et 3,500 hommes y prirent part pendant l'été de la même année. Au mois d'août, la “Vancouver-Nanaimo Coal Company” en arriva à un arrangement avec ses employés dont le nombre s'élevait de 200 à 250 hommes. D'ailleurs ce différend n'avait pas encore été définitivement réglé à la fin de 1913, où l'on estimait qu'environ 1,000 des anciens employés étaient inactifs en différents endroits. Comme résultat, un total d'environ 588,000 journées de travail furent perdues en 1913. Ce qui rend aussi ce différend particulièrement intéressant, est qu'en dépit de la classe des industries tombant sous le coup de la Loi de 1907 relative aux enquêtes sur les différends industriels, les parties intéressées

LOI D'ENQUÊTE SUR LES DIFFÉRENDS INDUSTRIELS.

n'eurent point recours aux dispositions de cette loi, et que ni l'une ni l'autre de ces parties n'ayant demandé l'établissement d'un Bureau d'arbitrage, on ne put en établir aucun. Pendant l'été de 1913, M. Samuel Price, fit, en qualité de Commissaire Royal, une enquête spéciale sur ce différend, et le district affecté fut, à diverses reprises, visité par les fonctionnaires du Ministère chargés de s'enquérir des faits, et d'user des moyens de conciliation. A la même époque, le Ministre lui-même visita la région affectée par la grève. Des troubles sérieux se produisirent au milieu d'août, entraînant de nombreuses arrestations, et plusieurs centaines de miliciens et de constables spéciaux demeurèrent sur les lieux pendant les derniers mois de l'année.

Loi d'enquête sur les différends industriels.—La Loi d'Enquête sur les différends industriels, adoptée le 22 mars 1907, a pour but de favoriser la prévention et le règlement des grèves et des fermetures d'ateliers, dans les mines et les établissements industriels d'utilité publique. Toutes les fois qu'un différend se produit entre patrons et employés, dans l'une des industries auxquelles s'applique la loi, et que les parties intéressées ne peuvent pas la régler elles-mêmes, cette loi ordonne que le travail ne subisse aucune interruption par suite de grève ou de fermeture d'atelier, avant que les points en litige aient d'abord été soumis à un Bureau d'enquête et d'arbitrage. Ce Bureau, établi en vertu de la loi en question, se compose de trois membres; deux d'entre eux sont désignés chacun par une des parties intéressées, et le troisième est choisi de consentement mutuel, ou, si l'on ne peut s'entendre, par le Ministre du Travail. Le Bureau doit s'efforcer d'en arriver à un règlement amiable, et, en cas d'insuccès, il doit publier les faits révélés à l'enquête, pour l'information des parties contestantes et du public en général, qui est ainsi mis en état de peser sur la situation, de toute la force de son opinion éclairée, afin d'éviter si possible, l'interruption des travaux. La loi exige que, quand il s'agit de mines, ou d'industries d'utilité publique, un avis de trente jours au moins, soit donné, des changements demandés dans les salaires ou les heures de travail, et que, dans le cas où il serait prouvé que l'autre partie intéressée ne peut accepter ces changements, le statu quo soit maintenu jusqu'à ce qu'on ait essayé de régler la difficulté par voie de négociation, ou par l'entremise du Bureau. Pendant ce temps, et jusqu'à ce que le Bureau ait fait son rapport, les parties contestantes ne peuvent, à moins d'en courir des pénalités, avoir recours à quelque mesure que ce soit ressemblant à une grève ou à une fermeture d'atelier. En dernier ressort, si la dispute n'est pas réglée autrement, les deux parties ont le droit d'accepter ou de rejeter les conclusions du Bureau, de cesser le travail, ou de déclarer la grève ou la fermeture des ateliers, selon qu'elles le jugent convenable. Quoique cette loi s'applique, en principe, aux différends des classes d'industries ci-dessus mentionnées, on peut également avoir recours à ses dispositions pour le règlement des différends se produisant dans tous les genres d'industries, du consentement commun des parties intéressées.

Procédures engagées en vertu de la loi.—Un examen des procédures engagées en vertu de la loi, au cours de la période de sept ans terminée le 31 mars 1914, démontre qu'on a reçu en tout 161 demandes d'établissement de Bureaux d'enquête et d'arbitrage, et que 140 de

ceux-ci furent établis. Dans 19 cas, les points en litige furent arrangés à l'amiable, au cours des démarches faites pour l'établissement des Bureaux d'arbitrage, ou encore, on reconnut que des procédures n'étaient pas nécessaires. Dans les deux autres cas, les demandes, à la fin de l'année fiscale, étaient encore prises en considération par le Ministre. Le nombre total des employés affectés par ces 161 différends, a été de 222,817. Il y eut dix-huit cas où la grève n'a pu être évitée ni terminée, même en recourant à la loi. Sur ces dix-huit grèves, 11 se produisirent dans l'industrie minière, six dans des compagnies de chemins de fer, savoir: une parmi les employés des trains, cinq dans les bureaux, les ateliers, et parmi les hommes d'équipe; une autre enfin eut lieu parmi les employés travaillant sur les tramways. On s'est occupé, au cours de l'année terminée le 31 mars 1914, de vingt demandes qui ont eu comme résultat l'établissement de dix-sept Bureaux d'arbitrage seulement, car, dans un des cas, le différend fut arrangé avant l'établissement du Bureau, et dans les deux autres, les demandes étaient encore, à la fin de l'année fiscale, prises en considération par le Ministre. Il est à remarquer que pendant cette période, les procédures engagées en vertu de la loi ont, dans chaque cas, évité l'interruption dont le travail était menacé.

Division des Justes Salaires.—La Division des Justes Salaires, du Ministère du Travail, est chargée de la préparation des listes de taux de salaires minimum qui figurent dans les contrats du gouvernement fédéral, et sont acceptées par les titulaires de ces contrats, dans l'exécution de leurs travaux respectifs. Le fonctionnement de cette division est basé sur une résolution de la Chambre des Communes, connue sous le nom de Résolution sur les Justes Salaires, 1900. Des listes de justes salaires sont préparées par les fonctionnaires de cette division, qui visitent les localités dans lesquelles on doit accomplir les constructions ou autres travaux, et établissent par des renseignements pris auprès des patrons et des ouvriers, l'échelle de rémunération et les heures de travail généralement pratiquées dans le district, pour le genre de travail qu'on doit y accomplir. Ces fonctionnaires sont aussi chargés de faire des enquêtes sur toutes plaintes pouvant s'élever par la suite, quant à la non-observance, par les titulaires des contrats, des conditions fixées par la Division des Justes Salaires. Le nombre des listes préparées depuis l'adoption de la Résolution sur les Justes Salaires, en 1900, s'élève à 3,016, dont 520 furent dressées au cours de l'année civile 1913.

Prix de gros des denrées au Canada.—En 1910, le Ministère du Travail a publié un rapport spécial par R. H. Coats, B.A., F.S.S., sur les prix de gros du Canada, pendant les vingt années, de 1890 à 1909, et ce rapport a été, depuis, suivi de rapports annuels semblables sur les prix, en 1910, 1911, 1912 et 1913. Dans ces rapports, les prix sont calculés sur les indices unitaires basés sur les prix moyens de 230 à 272 denrées choisies, pendant la période de 1890 à 1899. Le plan suivi par le Ministère a compris la collection, prise aux meilleures sources possibles, des prix de gros d'une liste choisie de denrées, pendant vingt-quatre ans, les prix étant, en règle générale, ceux du premier jour de marché de chaque mois, sur les principaux marchés des articles cotés. Les denrées choisies ont été divisées en treize groupes généraux. Représentant par le chiffre 100 le prix moyen des denrées pendant la période-base, les tableaux et diagrammes publiés dans les rapports, indiquent

PRIX DE GROS ET DE DÉTAIL.

le cours des prix, pendant les 24 années 1890-1913, pour toutes les denrées combinées, pour chacun des treize groupes, et pour chaque denrée, en particulier.

Le tableau 5 donne les nombres-indices de toutes les denrées, par groupes, de 1890 à 1913, et le tableau 6, les nombres indices par groupes, de mois en mois, en 1913. Les diagrammes de la page 510 indiquent le cours des prix, par nombres indices, sous une forme graphique, pour les 24 ans, ainsi que la fluctuation mensuelle, en 1913.

Prix de gros.—On verra par les tableaux et diagrammes, que tout élevé qu'était le niveau général atteint en 1912 par les prix de gros, au Canada, le plus élevé sans doute qu'ait vu la génération actuelle, une augmentation encore plus forte s'est produite en 1913. Le niveau indiqué par le nombre indice de 134.4 en 1912, a monté à 135.1 en 1913, soit un gain de 0.7. Durant la période couverte par les recherches (1890-1913), les prix n'ont en aucun temps, atteint le niveau de 1912-13, excepté peut-être en 1907, où, cependant, le point le plus élevé était encore bien inférieur à celui de 1912-1913.

De 1890 à 1897, comme on le voit par le grand diagramme, le mouvement allait constamment en décroissant. Depuis 1897, la tendance s'est rapidement dirigée vers la hausse, ne subissant d'interruption sérieuse qu'en 1907-1908, et tout constituant le mouvement qui a soulevé la discussion générale et continue des dernières années sur la "cherté de la vie." L'année 1913 paraît encore avoir avancé davantage dans cette direction ascendante. On peut comprendre combien le point atteint est élevé, en considérant que la simple moyenne des prix des articles compris dans l'enquête, indique que le niveau général est d'environ 46.5 pour cent plus élevé en 1913, qu'en 1897.

Prix de détail des denrées.—Le Ministère du Travail a recueilli des rapports indiquant les prix-courants de détail des denrées, pendant les années 1910, 1911, 1912 et 1913, et d'après ces prix on a calculé une moyenne-type des dépenses hebdomadaires d'une famille de cinq membres, ayant un revenu annuel de \$800. Les résultats en sont donnés dans le tableau 4.

4.—Moyenne-type des dépenses hebdomadaires d'une famille de cinq membres, ayant un revenu annuel de \$800.

Année.	Nour- riture.	Loyer.	Chauf- fage, éclairage, etc.	Total.
	\$	\$	\$	\$
1909.....	6.875	2.999	1.786	11.660
1910.....	7.127	3.397	1.827	12.351
1911.....	7.481	3.315	1.766	12.562
1912.....	7.823	3.897	1.941	13.661
1913.....	7.702	4.077	2.025	13.804

L'augmentation dans le prix des articles, à la fin de 1913, comparée à leur prix, au commencement de 1910, était, pour la nourriture, de 12 pour cent, pour le loyer de 35.9 pour cent, pour le chauffage, l'éclairage, etc., 13.4 pour cent, et pour les dépenses totales, de 18.4 pour cent.

TRAVAIL.

COURS DES PRIX DE GROS AU CANADA, 1890-1913.

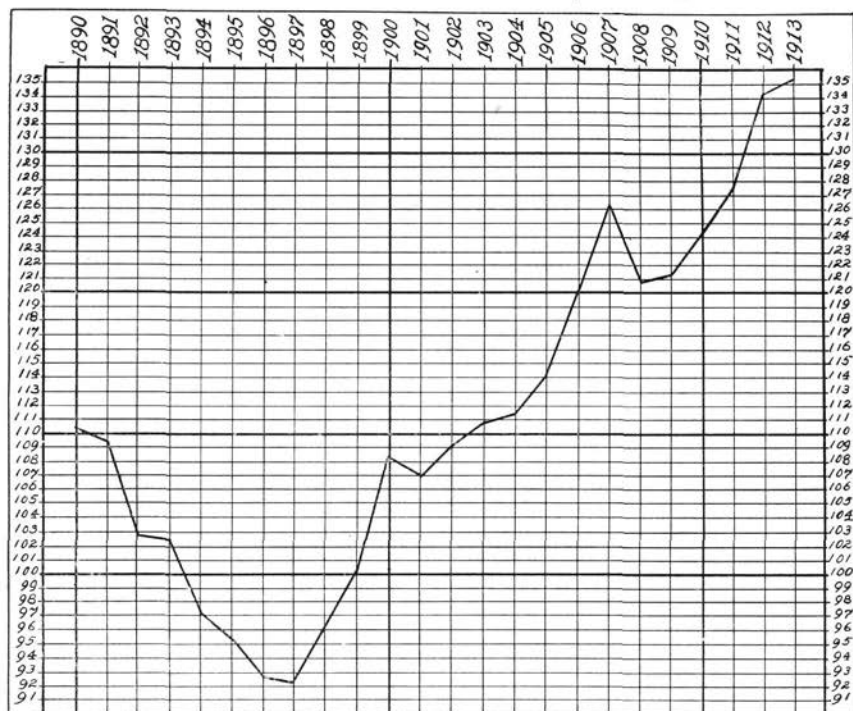

Nombre des denrées: 272. Prix moyen, 1890-1899=100.

COURS DES PRIX DE GROS AU CANADA, 1913.

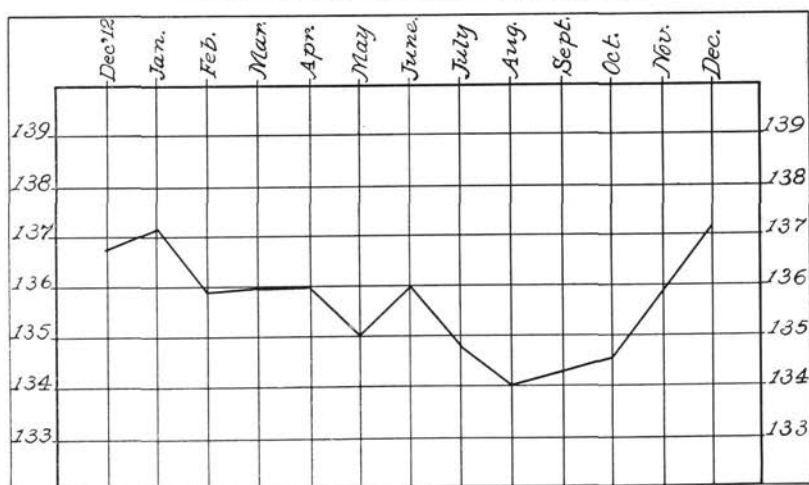

Nombre des denrées: 272. Prix moyen, 1890-1899=100.

5.—NOMBRES-INDICES DE TOUTES LES DENREES, PAR GROUPES 1890-1913.

(Prix moyens, 1890-1899=100.)

GROUPES.	1890.	1891.	1892.	1893.	1894.	1895.	1896.	1897.	1898.	1899.	1900.	1901.	1902.	1903.	1904.	1905.	1906.	1907.	1908.	1909.	1910.	1911.	1912.	1913.
1. Grains et fourrages.....	116.7	123.9	106.7	99.1	94.3	98.8	85.2	80.6	98.8	96.7	99.9	107.3	116.1	106.5	115.5	116.4	118.5	140.2	148.3	149.9	140.7	148.4	167.3	136.8
2. Animaux et viande.....	111.2	104.7	108.5	117.7	98.7	92.2	82.4	90.4	97.9	95.1	103.4	111.3	122.2	117.9	111.3	120.7	130.1	138.8	129.6	148.6	163.6	146.6	160.8	180.8
3. Produits laitiers.....	103.0	106.2	105.8	110.4	104.6	94.8	90.1	90.1	92.9	101.4	109.0	120.5	106.9	108.9	107.2	115.1	120.2	131.5	136.3	133.6	135.7	136.2	159.0	154.7
4. Poissons.....	103.3	97.3	90.6	99.7	96.4	101.4	102.6	98.6	99.6	110.0	106.4	113.2	110.2	116.2	119.5	115.7	121.8	129.5	120.5	134.0	145.1	143.6	155.7	148.5
5. Autres denrées alimentaires.....	120.3	121.3	104.7	102.1	95.0	95.2	87.1	86.0	94.3	93.6	96.4	98.6	98.4	98.1	101.8	100.7	103.1	112.5	110.3	107.6	111.3	118.7	126.0	117.4
6. Matières textiles.....	111.4	104.2	102.2	101.2	97.3	93.6	96.9	98.0	95.2	99.8	100.0	103.6	101.0	105.9	110.4	114.6	123.4	126.1	111.0	108.3	114.6	119.2	120.7	130.8
7. Peaux, cuirs, chaussures.....	100.6	102.6	99.8	101.8	89.9	98.6	92.9	100.1	105.0	109.4	113.8	112.8	118.2	115.7	113.6	119.6	128.1	125.5	120.0	135.4	135.4	139.6	152.4	163.9
8. Métaux et instruments—																								
(a) Métaux.....	125.4	114.4	107.6	102.1	91.1	87.0	87.5	85.7	87.6	111.9	121.2	110.4	102.8	105.5	99.7	108.4	128.6	134.8	106.3	101.9	97.6	108.3	117.4	119.1
(b) Instruments.....	103.8	103.2	102.9	102.6	102.2	101.0	98.5	93.1	94.3	98.0	100.1	102.2	104.7	105.7	106.2	106.1	106.0	107.1	104.2	104.5	104.5	104.5	104.7	105.6
9. Chauffage et éclairage.....	107.4	106.7	106.6	102.9	97.5	97.0	98.9	96.4	93.5	96.9	100.8	98.1	104.9	111.0	103.0	104.1	106.4	108.8	102.2	103.8	103.0	100.5	113.3	118.2
10. Matériaux de construction—																								
(a) Bois de construction.....	103.5	102.7	104.4	103.7	104.6	102.8	97.1	93.9	90.8	95.8	114.0	114.6	122.0	128.8	131.3	134.1	152.7	165.2	162.6	154.6	158.5	165.4	166.5	181.3
(b) Divers.....	117.6	110.4	106.8	103.7	98.7	95.2	93.9	87.7	87.4	97.2	111.8	106.0	104.6	107.7	107.2	106.8	104.7	108.7	107.5	105.7	109.2	102.6	105.4	112.7
(c) Peintures, huiles, verre.....	109.5	103.8	98.2	98.6	95.5	96.1	96.2	95.5	100.0	107.6	125.9	121.9	128.1	126.3	122.4	125.3	134.3	139.1	135.3	134.7	145.5	154.5	148.6	144.8
11. Fournitures de maison.....	100.2	100.5	100.9	101.1	101.3	97.9	97.5	99.8	99.6	100.2	110.2	107.9	109.2	109.6	112.7	107.3	113.0	112.7	112.8	110.4	110.6	110.4	114.5	126.2
12. Drogues et produits chimiques.....	110.5	110.3	104.4	104.4	103.1	100.3	99.8	96.5	96.8	93.3	101.5	99.8	120.2	105.5	109.6	106.4	106.3	108.5	107.1	103.9	109.5	112.1	115.5	113.3
13. Divers—																								
(a) Fourrures.....	86.5	99.7	103.7	123.6	113.5	80.5	80.7	88.0	111.1	111.8	147.3	140.9	145.2	168.1	171.3	217.4	229.2	239.4	231.8	227.2	234.5	252.9	297.3	307.9
(b) Liqueurs, tabacs.....	94.9	99.0	99.7	99.4	98.7	99.4	98.0	103.9	103.9	102.3	103.3	103.3	103.7	107.0	107.8	108.1	106.1	125.5	118.0	117.5	132.9	151.2	155.2	134.7
(c) Divers.....	112.0	106.7	98.9	100.3	93.7	91.3	92.6	91.2	103.3	109.5	113.0	110.9	116.8	115.9	119.1	121.1	120.9	123.0	117.6	121.6	118.0	100.3	104.3	113.1
Total.....	110.3	108.5	102.8	102.5	97.2	95.6	92.5	92.2	96.1	100.1	108.2	107.0	109.0	110.5	111.4	113.8	120.0	126.2	120.8	121.2	124.2	127.4	134.4	135.1

6.—NOMBRES-INDICES DE TOUTES LES DENREES PAR GROUPES, DE MOIS EN MOIS, 1913.
(Prix moyens, 1890-1899=100.)

GROUPES.	Janvier.	Février.	Mars.	Avril.	Mai.	Juin.	Juillet.	Août.	Sept.	Oct.	Nov.	Déc.	Année.
1. Grains et fourrages.....	140.9	139.3	134.2	136.0	134.6	132.2	133.9	138.2	138.6	138.0	139.9	141.0	136.8
2. Animaux et viande.....	168.4	174.1	179.1	183.1	185.0	188.8	181.4	172.3	176.4	179.4	180.1	188.4	180.8
3. Produits laitiers.....	172.6	155.7	152.2	150.9	135.1	137.0	138.4	139.7	145.6	164.8	172.9	185.5	154.7
4. Poissons.....	164.2	164.2	164.2	150.3	153.0	149.3	148.2	150.7	147.2	148.0	150.9	157.2	148.5
5. Autres nourritures—													
(a) Fruits et légumes.....	125.3	119.4	118.4	116.5	118.9	129.8	120.4	115.8	118.0	112.2	126.5	130.8	119.6
(b) Autres denrées alimentaires.....	115.4	114.7	115.1	116.7	115.9	115.2	115.5	115.2	115.4	113.8	112.4	111.9	115.2
6. Matières textiles.....	127.3	128.5	127.4	128.8	128.2	129.5	130.2	132.0	134.4	137.4	136.9	136.6	130.8
7. Peaux cuirs, chaussures.....	162.6	158.6	160.6	161.9	162.3	163.2	165.1	166.1	165.6	165.6	165.8	166.2	163.9
8. Métaux et instruments—													
(a) Métaux.....	122.6	122.5	121.6	120.8	120.7	119.3	117.7	117.4	114.1	117.2	116.8	116.0	119.1
(b) Instruments.....	105.6	105.6	105.6	105.6	106.5	105.6	105.6	105.6	105.6	105.6	105.6	106.9	105.6
9. Chauffage et éclairage.....	128.0	124.4	119.0	119.4	115.0	115.6	114.9	117.8	117.6	117.6	115.1	114.4	118.2
10. Matériaux de construction—													
(a) Bois de construction.....	174.7	175.9	178.0	178.8	180.9	183.0	183.0	183.0	185.0	184.5	184.4	184.2	181.3
(b) Divers.....	113.5	113.3	112.3	111.8	112.7	112.4	112.5	112.5	113.3	113.5	113.4	112.8	112.7
(c) Peintures, huiles, verre.....	145.1	145.4	145.4	146.9	143.0	144.7	143.7	142.9	144.3	144.2	142.0	140.0	144.8
11. Fournitures de maison.....	120.9	120.9	125.7	126.2	126.2	126.2	126.2	126.4	126.4	128.1	128.1	128.1	126.2
12. Drogues et produits chimiques.....	113.6	107.9	112.7	112.7	112.7	112.9	113.4	113.4	113.5	112.4	111.1	111.5	113.3
13. Divers—													
(a) Fourrures.....	358.0	353.9	353.9	346.5	330.8	325.1	302.0	302.0	278.7	247.9	247.9	247.9	307.9
(b) Liqueurs, tabacs.....	135.1	134.9	135.0	134.5	131.4	134.7	134.4	134.4	136.4	136.2	134.6	134.6	134.7
(c) Divers.....	116.5	115.8	114.7	113.4	112.4	113.4	112.8	111.1	113.3	111.8	111.2	110.7	113.1
Toutes denrées.....	137.1	135.8	136.0	136.0	135.1	136.0	134.7	134.1	134.4	134.6	135.8	137.1	135.1

IX.—FINANCES.

Sous ce titre général de Finances, sont groupées dans la section IX, des statistiques relatives aux comptes publics du gouvernement fédéral, comprenant les recettes et dépenses, la dette publique, l'actif et le passif, la monnaie et le revenu de l'intérieur. On y a ajouté des tableaux indiquant les recettes et les dépenses de chacun des neuf gouvernements provinciaux du Canada; ces tableaux sont suivis de statistiques municipales et de statistiques concernant les banques, les compagnies d'assurance et de prêts, et les sociétés de construction.

Comptes publics.—Le système canadien des finances publiques, qui est basé sur le système britannique, comprend un fonds consolidé auquel sont créditées, et par lequel sont payées les recettes et dépenses de l'année fiscale se terminant le 31 mars. Il y a, en sus, divers comptes se rapportant aux prêts, à l'amortissement de la dette, à l'administration des chemins de fer, aux dépenses des travaux publics, et à un certain nombre d'autres frais. Au cours des quatre années fiscales de 1910 à 1913, le revenu du compte du fonds consolidé s'est constamment élevé; de sorte que les recettes de chacune de ces années ont été plus élevées que celles de toute année précédente. Ainsi, comme on le voit par le tableau 1, les recettes totales qui étaient de \$101,503,711 en 1910, la première fois qu'elles ont dépassé \$100,000,000, se sont élevées à \$168,689,903 en 1913. Pendant chacune de ces années, aussi, il y a eu sur les dépenses, un surplus de recettes suffisant pour pourvoir aux dépenses ordinaires encourues pendant l'année, de même que pour affecter des sommes considérables à la construction du chemin de fer Transcontinental National.

Fonds consolidé.—Le tableau 1 indique les principaux articles des recettes et dépenses, ainsi que le surplus sur le fonds consolidé, pendant les années fiscales de 1910 à 1913. Le tableau 2 donne, pour la période de 1868 à 1913, la différence entre les recettes venant des douanes et de l'accise (taxe), et celles provenant d'autres sources, et indique le surplus ou le déficit de chaque année sur le fonds consolidé. On verra par ce tableau que, durant les 46 années écoulées depuis la Confédération, les surplus se sont accrus pendant 34 ans, et que les déficits ne se sont produits que pendant douze ans. Il y a eu des surplus annuels depuis 1898, et ces surplus ont augmenté pendant les trois dernières années. Les tableaux de 3 à 5 donnent le détail des recettes et dépenses sur le fonds consolidé. Les tableaux 6 et 7 donnent les recettes et dépenses totales annuelles, y compris les recettes et dépenses sur compte du fonds consolidé, ainsi que les articles étrangers qui ne sont portés ni au crédit, ni au débit de ce compte.

Dette publique.—Les tableaux, de 9 à 12, ont trait à la dette publique; de 9 à 11, ils indiquent les montants auxquels se sont maintenus les divers articles, dans chaque année écoulée depuis la Confédération; le tableau 12 donne les détails des prêts formant une partie de la dette consolidée. Le 31 mars 1913, la dette publique nette était de \$314,301,625, qui, en proportion de la population évaluée à 7,758,000 en 1913, représente \$41.67 par tête. Comparée à ce qu'elle était en 1912, la dette publique nette accuse une diminution de \$25,617,836, soit de \$3.85 par tête.

FINANCES.

Subsides Provinciaux.—Les tableaux 13 et 14 donnent les montants des subsides accordés et des autres paiements faits par le gouvernement fédéral aux gouvernements provinciaux, dans chacune des années de 1908 à 1913 (tableau 13), et les sommes totales payées depuis la Confédération jusqu'à date (tableau 14). Les subsides provinciaux payables par le gouvernement fédéral, étaient d'abord réglés par l'Acte de l'Amérique britannique du Nord, 1867 (30 et 31 Vict. ch. 3, art. 118), mais ils ont été révisés par l'Acte de l'Amérique britannique du Nord, 1907 (7 Ed. VII, ch. 11). D'après le règlement révisé, chaque gouvernement provincial reçoit: (a) une allocation fixe proportionnelle à la population, et (b) une allocation au taux de 80 cents par habitant, jusqu'à concurrence de 2,500,000, et au taux de 60 cents par tête, pour le chiffre de population excédant ce nombre. La province de la Colombie-Britannique reçoit une allocation additionnelle de \$100,000 par an, pour une période de dix ans, depuis 1907.¹ Une allocation additionnelle de \$100,000 par an est également payée à l'Île du Prince-Edouard, en vertu d'une Loi de 1912 (2 Geo. V, ch. 42), et les paiements à faire au Manitoba ont été révisés par la Loi de l'Extension des Frontières (Manitoba), (2 Geo. V, ch. 32). D'autres paiements effectués par le gouvernement fédéral aux gouvernements provinciaux, consistent en allocations spéciales, pour terres et usage de constructions, allocations données en paiement de dettes, etc.

1.—Recettes et dépenses portées au compte du fonds consolidé 1910-1913.

RECETTES.

Articles.	1910.	1911.	1912.	1913.
	\$	\$	\$	\$
Douanes.....	60,156,133 98	72,965,394 46	85,051,872 18	113,554,913 07
Accise.....	15,253,352 65	16,869,837 36	19,261,661 97	21,447,444 97
Postes.....	7,958,547 72	9,146,952 47	10,492,394 18	12,051,728 86
Chemins de fer.	10,114,990 16	10,818,834 05	11,034,165 83	12,442,203 46
Divers.....	8,020,686 42	7,979,391 44	10,268,123 20	9,193,613 09
Totaux.....	101,503,710 93	117,780,409 78	136,108,217 36	168,689,903 45

DÉPENSES.

Imputables à la dette.	13,456,454 27	12,910,697 95	12,706,853 22	13,089,495 13
Amortissement.....	1,441,030 96	1,203,416 40	1,156,456 16	1,384,285 36
Subsides provinciaux.	9,361,388 20	9,092,471 80	10,281,044 98	13,211,800 37
Gouvernement civil.	4,268,390 26	4,463,094 87	4,774,678 00	5,109,458 60
Travaux publics ²	7,261,218 22	8,621,431 25	10,344,487 21	13,468,505 20
Défense.....	4,679,956 24	6,868,651 29	7,580,600 29	9,114,533 09
Perception du revenu.	21,811,194 90	24,951,636 34	28,256,779 70	33,006,200 50
Autres articles.....	17,132,114 07	19,662,798 42	23,060,541 21	23,675,259 16
Totaux.....	79,411,747 12	87,774,198 32	98,161,440 77	112,059,537 41
Surplus.....	22,091,963 81	30,006,211 46	37,946,776 59	56,630,366 04

¹Voir Annuaire du Canada, 1907, pp. xxxiii-v.²Dépenses du revenu.

COMPTES PUBLICS.

2.—Recettes inscrites au compte du fonds consolidé, 1868-1913.

Année fiscale.	Revenu des taxes.	Recettes de sources diverses.	Recettes totales.	Surplus de l'année.	Déficit de l'année.
	\$	\$	\$	\$	\$
1868.....	11,700,681	1,987,247	13,687,928	201,835	-
1869.....	11,112,573	3,266,602	14,379,175	341,091	-
1870.....	13,087,883	2,424,343	15,512,226	1,166,716	-
1871.....	16,320,369	3,015,192	19,335,561	3,712,479	-
1872.....	17,715,552	2,999,262	20,714,814	3,125,345	-
1873.....	17,616,555	3,196,914	20,813,469	1,638,821	-
1874.....	20,129,185	4,075,908	24,205,093	888,776	-
1875.....	20,664,879	3,983,836	24,648,715	935,664	-
1876.....	18,614,415	3,973,172	22,587,587	-	1,900,785
1877.....	17,697,925	4,361,349	22,059,274	-	1,460,028
1878.....	17,841,938	4,533,073	22,375,011	-	1,128,146
1879.....	18,476,613	4,040,769	22,517,382	-	1,938,000
1880.....	18,479,577	4,827,830	23,307,407	-	1,543,228
1881.....	23,942,139	5,693,159	29,635,298	4,132,744	-
1882.....	27,549,047	5,834,409	33,383,456	6,316,352	-
1883.....	29,269,699	6,524,951	35,794,650	7,064,493	-
1884.....	25,483,199	6,378,763	31,861,962	754,256	-
1885.....	25,384,529	7,412,472	23,797,001	-	2,240,059
1886.....	25,226,456	7,950,584	33,177,040	-	5,834,572
1887.....	28,687,002	7,067,991	35,754,993	97,313	-
1888.....	28,177,413	7,731,051	35,908,464	-	810,031
1889.....	30,613,523	8,169,347	38,782,870	1,865,035	-
1890.....	31,587,072	8,292,853	39,879,925	3,885,894	-
1891.....	30,314,151	8,265,160	38,579,311	2,235,743	-
1892.....	28,446,158	8,475,714	36,921,872	155,978	-
1893.....	29,321,367	8,847,242	38,168,609	1,354,556	-
1894.....	27,579,203	8,795,490	37,364,693	-	1,210,332
1895.....	25,446,199	8,531,930	33,978,129	-	4,153,876
1896.....	27,759,285	8,859,306	36,618,591	-	330,551
1897.....	28,648,626	9,181,152	37,829,778	-	519,981
1898.....	29,576,456	10,978,782	40,555,238	1,722,712	-
1899.....	34,958,069	11,783,180	46,741,249	4,837,749	-
1900.....	38,242,223	12,787,771	51,029,994	8,054,714	-
1901.....	38,743,550	13,771,151	52,514,701	5,648,333	-
1902.....	43,389,112	14,661,678	58,050,790	7,291,398	-
1903.....	49,015,506	17,021,563	66,037,069	14,345,166	-
1904.....	53,661,319	17,008,498	70,669,817	15,056,984	-
1905.....	54,020,124	17,162,649	71,182,773	7,863,090	-
1906.....	60,074,818	20,064,542	80,139,360	12,898,719	-
1907 (9 mois).....	51,565,586	16,403,742	67,969,328	16,427,167	-
1908.....	73,325,963	22,728,543	96,054,506	19,413,054	-
1909.....	62,353,093	22,740,311	85,093,404	1,029,172	-
1910.....	75,409,487	26,094,224	101,503,711	22,091,964	-
1911.....	89,835,231	27,945,178	117,780,409	30,006,211	-
1912.....	105,847,804	30,260,413	136,108,217	37,946,776	-
1913.....	135,002,358	33,687,545	168,689,903	56,630,366	-

FINANCES.

3.—Détail des recettes inscrites au compte du fonds consolidé, 1901-1913.

Année fiscale.	Douanes.	Accise.	Taxes chinoises.	Taxes totales.	Recettes imprévues
	\$	\$	\$	\$	\$
1901.....	28,293,930	10,318,266	131,354	38,743,550	562,923
1902.....	31,916,394	11,197,134	275,584	43,389,112	360,151
1903.....	36,738,033	12,013,779	263,694	49,015,506	840,759
1904.....	40,461,591	12,958,708	241,020	53,661,319	818,743
1905.....	41,437,569	12,586,475	-3,920 ¹	54,020,124	387,749
1906.....	46,053,377	14,010,220	11,221	60,074,818	876,871
1907 (9 mois).....	39,717,079	11,805,413	43,094	51,565,586	845,146
1908.....	57,200,276	15,782,152	343,535	73,325,963	715,474
1909.....	47,088,444	14,937,768	326,881	62,353,093	629,833
1910.....	59,767,681	15,253,353	388,453	75,409,487	1,223,451
1911.....	71,838,089	16,869,837	1,127,306	89,835,231	1,898,521
1912.....	85,051,872	19,261,662	1,534,270	105,847,804	1,574,596
1913.....	111,764,699	21,447,445	1,790,214	135,002,358	1,695,398

Année fiscale.	Honoraires des inspecteurs (cuillers).	Terres fédérales.	Navires à vapeur, fédéraux.	Inspection de la lumière électrique.	Amendes, confisca- tions et saisies.	Pêcheries.
	\$	\$	\$	\$	\$	\$
1901.....	8,271	1,517,320	19,527	15,363	23,063	88,145
1902.....	11,200	1,227,977	11,308	21,429	49,826	79,170
1903.....	7,273	1,695,591	16,086	23,870	59,848	78,636
1904.....	9,449	1,443,023	21,402	23,258	40,919	95,757
1905.....	8,219	1,292,301	20,245	27,999	52,919	90,988
1906.....	4,335	1,668,162	24,607	35,100	89,012	98,010
1907 (9 mois)....	2,330	1,443,632	22,277	25,931	54,908	57,144
1908.....	4,850	1,883,620	38,211	42,316	58,666	90,686
1909.....	4,784	2,153,255	28,012	44,139	-1,989 ¹	82,696
1910.....	3,638	2,886,000	27,261	46,515	93,498	85,070
1911.....	2,685	3,108,736	24,744	59,808	58,488	100,862
1912.....	3,480	3,775,857	36,035	66,510	132,389	96,231
1913.....	4,039	3,402,027	38,017	75,307	166,414	106,463

Année fiscale.	Timbres d'inspect. du gaz et timb. judiciaires.	Intérêts sur placements.	Surveillance des assurances.	Milice.	Recettes diverses.	Terres d'artillerie.
	\$	\$	\$	\$	\$	\$
1901.....	27,290	1,784,834	11,356	47,694	14,683	14,594
1902.....	28,297	1,892,224	12,844	41,687	20,106	16,967
1903.....	45,290	2,020,953	13,485	41,792	26,022	35,706
1904.....	43,961	2,236,256	14,628	43,217	24,436	12,344
1905.....	49,142	2,105,031	15,729	46,167	34,436	10,309
1906.....	52,805	2,140,312	16,669	55,262	40,679	10,841
1907 (9 mois)....	39,228	1,235,746	18,169	40,987	26,938	6,663
1908.....	54,154	1,925,569	20,124	63,019	37,412	8,653
1909.....	55,841	2,256,643	25,424	55,810	39,200	5,713
1910.....	63,605	2,807,465	25,939	60,937	46,283	9,894
1911.....	69,958	1,668,773	29,435	75,913	52,162	5,910
1912.....	58,441	1,281,317	33,482	94,115	59,792	11,485
1913.....	70,648	1,430,511	37,499	88,145	74,396	60,600

¹Déduction.

COMPTES PUBLICS.

3.—Détail des recettes inscrites au compte du fonds consolidé, 1901-1913—fin.

Année fiscale.	Hono- raires des brevets.	Peniten- ciers.	Bons de poste et mandats- poste.	Travaux publics. ¹	Primes et escomptes à vapeur.	Inspection des bateaux à vapeur.
1901.....	\$ 130,894	\$ 30,211	\$ 3,441,505	\$ 5,770,071	\$ 64,922	\$ 33,877
1902.....	140,960	73,601	3,918,416	6,447,982	89,238	38,459
1903.....	152,372	39,636	4,397,833	7,088,502	129,609	28,888
1904.....	162,715	72,863	4,652,325	6,972,219	77,316	10,812
1905.....	165,756	55,880	5,125,373	7,395,377	40,356	6,170
1906.....	187,792	75,260	5,933,342	8,310,267	160,665	4,604
1907 (9 mois).....	144,279	82,660	5,061,728	6,839,586	249,588	2,989
1908.....	203,012	71,933	7,107,887	9,973,523	101,181	4,860
1909.....	204,872	47,643	7,401,624	9,362,272	7,061	7,967
1910.....	223,233	43,840	7,958,548	10,114,990	26,130	6,497
1911.....	231,866	50,498	9,146,952	10,818,834	164,623	5,585
1912.....	243,444	58,776	10,492,394	11,651,947	147,747	5,897
1913.....	257,833	64,529	12,051,729	13,158,078	416,745	5,998
Année fiscale.	Retraite.	Inspection des dépêches. (fonds des marins).	Droits de tonnage (fonds des marins).	Poids et mesures.	Total des recettes.	
1901.....	\$ 50,475	\$ —	\$ 59,784	\$ 54,351	\$ 52,514,701	
1902.....	48,298	2,773	65,854	62,913	58,050,790	
1903.....	47,402	102,881	64,852	64,278	66,037,069	
1904.....	46,618	58,127	61,785	66,325	70,669,817	
1905.....	45,937	63,103	58,372	65,030	71,182,773	
1906.....	45,194	101,445	60,347	72,957	80,139,360	
1907 (9 mois).....	33,321	70,939	44,705	54,848	67,969,328	
1908.....	43,399	127,741	69,364	82,919	96,054,506	
1909.....	42,408	140,669	66,249	80,184	85,093,404	
1910.....	41,251	154,130	53,382	92,667	101,503,711	
1911.....	39,250	178,476	55,430	97,668	117,780,410	
1912.....	40,032	230,174	60,457	105,816	136,108,217	
1913.....	38,435	330,430	63,663	100,641	168,689,903	

¹ Y compris chemins de fer et canaux.

Nota.—Pour les années 1868 à 1900, voir Annuaire du Canada, 1911, p. 248-252.

FINANCES.

4.—Détail des dépenses imputables sur le fonds consolidé, 1901-1913.

Année fiscale.	Imputables à la dette publique.				
	Intérêt sur dette.	Frais d'administration.	Primes, escompte et change.	Fonds d'amortissement.	Total des entrées.
	\$	\$	\$	\$	\$
1901.....	10,807,955	162,828	39,033	2,480,337	13,490,153
1902.....	10,975,935	210,865	52,385	2,569,381	13,808,566
1903.....	11,068,139	229,673	65,295	2,620,588	13,983,695
1904.....	11,128,637	282,244	6,740	2,315,066	13,732,687
1905.....	10,630,115	276,072	-	2,261,618	13,167,805
1906.....	10,814,697	331,534	15,368	2,317,437	13,479,036
1907 (9 mois.).....	6,712,771	231,690	12,858	1,177,147	8,134,466
1908.....	10,973,597	350,690	33,130	2,234,263	13,591,680
1909.....	11,604,584	326,953	29,754	1,922,525	13,883,816
1910.....	13,098,160	358,294	679	1,441,031	14,898,164
1911.....	12,535,851	374,847	1,930	1,203,416	14,116,044
1912.....	12,259,396	447,457	7,554	1,156,456	13,870,863
1913.....	12,605,882	483,613	19,375	1,384,285	14,493,155

Perception du revenu.

Année fiscale.	Falsification des produits aliment.	Mesurage du bois.	Douanes.	Terres fédérales.	Accise.	Inspection des denrées.
1901.....	24,991	18,448	1,123,817	133,417	458,383	14,835
1902.....	24,957	17,101	1,176,024	158,844	463,405	13,510
1903.....	19,841	16,378	1,229,029	186,356	478,984	66,261
1904.....	20,995	14,722	1,357,184	247,282	522,361	73,510
1905.....	21,359	13,913	1,468,093	276,982	537,814	88,661
1906.....	27,356	13,134	1,548,384	433,135	555,923	109,940
1907 (9 mois.).....	21,777	9,822	1,222,949	385,074	456,774	88,532
1908.....	26,575	12,904	1,923,854	562,712	636,892	132,487
1909.....	20,504	13,277	1,994,951	548,608	643,705	160,185
1910.....	22,163	12,756	2,025,453	499,613	660,465	184,871
1911.....	21,245	12,016	2,187,175	1,804,250	703,660	203,595
1912.....	22,786	11,970	2,443,846	2,277,100	755,968	226,895
1913.....	22,520	12,090	3,150,777	2,462,624	843,685	340,295

COMPTES PUBLICS.

4.—Détail des dépenses imputables sur le fonds consolidé, 1901-1913—suite.

Année fiscale.	Perception du revenu.						
	Revenus secondaires.	Postes.	Tra-vaux publics.	Chemins de fer et canaux.	Com-merce.	Poids, mesures gaz et lumière électrique.	Total de la per-ception du revenu.
	\$	\$	\$	\$	\$	\$	\$
1901.....	1,718	3,931,446	272,809	6,377,961	41,699	103,725	12,503,249
1902.....	1,751	4,023,637	498,513	6,508,477	11,974	109,672	13,007,865
1903.....	2,659	4,105,178	562,404	7,221,705	30,671	121,575	14,041,041
1904.....	1,113	4,347,541	454,700	8,397,434	38,484	118,195	15,593,521
1905.....	1,949	4,634,528	560,361	9,803,912	60,215	125,650	17,593,437
1906.....	1,777	4,921,577	560,170	8,779,678	63,625	130,430	17,145,129
1907 (9 mos.)	1,246	3,979,557	456,814	7,011,858	62,535	100,243	13,797,181
1908.....	2,703	6,005,930	583,953	10,586,114	102,881	150,324	20,727,329
1909.....	1,987	6,592,386	625,034	10,780,126	91,446	160,495	21,632,704
1910.....	680	7,215,338	576,491	10,215,038	132,103	166,224	21,811,195
1911.....	523	7,954,223	594,869	11,123,251	165,865	180,965	24,951,637
1912.....	1	9,172,036	651,554	12,330,463	158,939	205,225	28,256,782
1913.....	1	10,882,805	686,371	13,766,180	614,509	224,345	33,006,201

Année fiscale.	Dépenses diverses.					
	Adminis-tration de la justice.	Arts, agri-culture, re-censement et statis-tiques.	Service naval.	Gouver-nement civil.	Pêcheries.	Commis-sion géolo-gique.
	\$	\$	\$	\$	\$	\$
1901.....	873,233	697,206	-	1,474,919	491,351	61,941
1902.....	949,230	1,274,790	-	1,497,369	548,895	68,730
1903.....	959,948	543,012	-	1,554,792	527,829	78,746
1904.....	984,258	659,896	-	1,652,782	634,319	74,432
1905.....	997,718	698,211	-	1,797,060	979,889	111,954
1906.....	1,171,359	603,590	-	1,911,611	968,702	108,148
1907 (9 mos.)	867,798	625,812	-	1,487,495	693,685	94,984
1908.....	1,224,510	1,218,242	-	2,088,416	956,196	180,399
1909.....	1,240,364	1,403,569	-	3,283,265	951,728	247,659
1910.....	1,246,695	983,380	-	4,268,390	1,148,048	236,455
1911.....	1,292,402	1,319,905	2,256,709	4,463,095	760,734	244,275
1912.....	1,300,514	2,771,636	1,901,494	4,774,678	843,857	261,719
1913.....	1,335,243	2,647,879	2,086,049	5,109,459	921,953	383,343

¹Transféré à Falsification des substances alimentaires.

FINANCES.

4.—Détail des dépenses imputables sur le fonds consolidé, 1901-1913—suite.

Année fiscale.	Dépenses diverses.					
	Immigra- tion.	Quaran- taine.	Indiens.	Travail.	Législa- tion.	Service côtier et phares.
	\$	\$	\$	\$	\$	\$
1901.....	444,730	170,166	1,019,329	-	1,172,726	578,618
1902.....	494,842	264,738	1,057,130	-	991,433	696,311
1903.....	642,914	263,331	1,077,815	-	789,205	964,144
1904.....	744,788	217,765	1,079,781	-	1,266,795	1,275,017
1905.....	972,357	302,758	1,173,864	-	1,713,172	2,507,307
1906.....	842,668	624,758	1,198,350	-	1,351,916	2,530,308
1907 (9 mois)....	611,201	395,907	940,680	-	1,322,075	2,026,642
1908.....	1,074,697	150,048	1,276,964	-	1,150,610	2,835,543
1909.....	979,326	121,665	1,307,245	-	1,543,328	2,721,802
1910.....	960,676	138,136	1,287,404	-	1,837,348	2,127,944
1911.....	1,079,130	237,999	1,449,961	93,402	1,655,419	1,979,838
1912.....	1,365,000	182,392	1,756,565	53,399	2,439,807	2,128,234
1913.....	1,275,562	355,882	1,818,187	68,476	1,379,130	2,260,207

Année fiscale.	Dépenses diverses.						
	Subven- tions pour mal- les et pa- quebots.	Hôpitaux de marine	Milice et défense.	Police à cheval.	Adminis- tration des terri- toires du Nord- Ouest.	Service océanique et fluvial.	Péniten- ciers.
	\$	\$	\$	\$	\$	\$	\$
1901.....	629,198	36,141	2,061,674	912,151	504,388	233,162	456,351
1902.....	624,956	51,827	2,060,979	948,216	491,924	496,191	428,073
1903.....	799,286	48,750	1,963,009	990,035	802,466	417,137	477,840
1904.....	851,748	50,302	2,252,030	949,784	894,151	566,547	448,846
1905.....	1,027,075	51,732	2,650,700	1,013,309	1,259,412	1,052,677	463,720
1906.....	1,227,560	50,731	4,294,125	1,004,079	259,520	1,013,683	527,884
1907 (9 mois)....	1,128,877	38,156	3,347,038	647,836	4,236	679,155	423,263
1908.....	1,590,384	67,585	5,498,184	649,867	5,965	881,221	594,619
1909.....	1,684,683	56,994	5,221,645	663,783	4,305	1,201,805	545,113
1910.....	1,736,373	66,349	4,679,956	676,637	4,956	803,922	538,203
1911.....	1,918,941	56,164	6,868,651	713,813	5,744	869,164	527,761
1912.....	1,904,514	57,016	7,580,600	696,663	5,597	1,128,908	653,483
1913.....	1,952,525	53,690	9,114,533	783,888	3,494	1,123,728	704,831

COMPTES PUBLICS.

4.—Détail des dépenses imputables sur le fonds consolidé, 1901-1913—fin.

Année fiscale.	Dépenses diverses.											
	Pensions.		Police.		Travaux publics. ¹		Chemins de fer et canaux. ¹		Institutions secten-tifiques.		Inspection des ba-teaux à vapeur.	
	\$	\$	\$	\$	\$	\$	\$	\$	\$	\$	\$	
1901.....	93,551	68,981	3,386,632	210,414	90,551	29,248						
1902.....	83,905	60,241	4,221,294	272,296	155,285	27,494						
1903.....	87,925	28,280	4,065,553	328,316	126,754	30,172						
1904.....	113,495	31,084	4,607,330	400,862	125,124	33,609						
1905.....	140,424	34,220	6,765,446	489,751	163,727	50,188						
1906.....	179,023	37,265	7,484,716	452,058	284,272	37,576						
1907 (9 mois).....	125,832	29,269	5,520,571	390,210	292,824	32,460						
1908.....	187,557	43,323	8,721,327	730,312	576,818	42,210						
1909.....	191,533	44,937	12,300,184	987,692	553,921	41,227						
1910.....	216,698	51,808	7,261,218	805,975	633,785	40,783						
1911.....	240,586	64,484	8,621,431	635,018	378,130	42,818 ¹						
1912.....	245,045	82,445	10,344,487	763,007	447,350	45,353						
1913.....	281,130	97,951	13,468,505	667,356	417,246	54,298						

Année fiscale.	Dépenses diverses.							
	Subsides aux provinces.		Territoire du Yukon.		Total des frais divers.		Total des dépenses.	
	\$	\$	\$	\$	\$	\$	\$	
1901.....	4,250,607	324,507	326,236	274,975	20,872,966	46,866,368		
1902.....	4,402,098	338,764	1,159,621	266,932	23,942,960	50,759,392		
1903.....	4,402,503	346,419	543,178	807,807	23,667,168	51,691,903		
1904.....	4,402,292	355,424	975,776	638,388	26,286,625	55,612,833		
1905.....	4,516,038	353,261	796,243	476,228	32,558,441	63,319,683		
1906.....	6,726,373	356,281	964,184	405,735	36,616,476	67,240,641		
1907 (9 mois).....	6,745,134	269,347	576,004	294,023	29,610,514	51,542,161		
1908.....	9,082,775	372,842	772,232	394,597	42,322,443	76,641,452		
1909.....	9,117,143	390,319	1,388,504	353,973	48,547,712	84,064,232		
1910.....	9,361,388	406,877	852,553	330,431	42,702,388	79,411,746		
1911.....	9,092,472	405,342	1,129,453	303,675	48,706,517	87,774,198		
1912.....	10,281,045	417,045	1,307,691	324,242	56,033,795	98,161,441		
1913.....	13,211,800	436,396	2,252,046	295,394	64,560,181	112,059,537		

Nota.—Pour les années de 1898 à 1900, voir l'Annuaire du Canada, 1911, pp. 253-260.

¹Dépenses du revenu.

FINANCES.

5.—Dépenses imputables au compte du fonds consolidé, 1868-1913.

Année fiscale.	Intérêts sur la dette.	Subsides aux provinces.	Fonds d'amortissement.	Perception du revenu.	Autres dépenses.	Dépenses totales.
	\$	\$	\$	\$	\$	\$
1868.....	4,860,758	2,753,966	355,267	1,885,804	3,630,298	13,486,093
1869.....	5,372,670	2,604,050	426,807	2,175,071	3,459,486	14,038,084
1870.....	5,387,054	2,588,605	126,533	2,351,725	3,891,593	14,345,510
1871.....	5,591,959	2,624,940	421,666	2,388,359	4,596,158	15,623,082
1872.....	5,603,643	2,930,113	470,607	2,912,107	5,672,999	17,589,469
1873.....	5,387,850	2,921,400	407,827	3,633,152	6,824,419	19,174,648
1874.....	5,989,121	3,752,757	513,920	5,019,139	8,041,380	23,316,317
1875.....	6,817,991	3,750,962	555,773	4,904,875	7,683,470	23,713,071
1876.....	5,609,051	3,690,355	822,953	5,009,081	8,356,932	24,488,372
1877.....	7,005,103	3,655,851	828,374	5,285,419	6,744,555	23,519,302
1878.....	7,240,970	3,472,808	945,746	5,388,753	6,454,881	23,503,158
1879.....	7,472,658	3,442,764	1,037,220	5,652,935	6,849,805	24,455,382
1880.....	8,062,954	3,430,846	1,165,867	5,374,917	6,816,050	24,850,634
1881.....	7,819,589	3,455,518	1,250,731	5,750,899	7,225,817	25,502,554
1882.....	7,935,848	3,530,999	1,290,725	6,097,969	8,211,563	27,067,104
1883.....	7,902,722	3,606,673	1,344,137	6,738,502	9,138,123	28,370,157
1884.....	7,930,086	3,603,714	1,403,864	7,042,625	11,127,417	31,107,706
1885.....	9,806,978	3,959,327	1,482,051	7,372,605	12,416,101	35,037,060
1886.....	10,483,930	4,182,526	1,606,271	7,808,751	14,930,134	39,011,612
1887.....	9,970,671	4,169,341	1,592,953	8,376,027	11,548,688	35,657,680
1888.....	10,166,905	4,188,514	1,939,078	8,789,764	11,634,234	36,718,495
1889.....	10,422,522	4,051,428	1,736,644	8,873,339	11,833,902	36,917,835
1890.....	9,887,250	3,904,922	1,887,237	9,182,941	11,131,681	35,994,031
1891.....	9,846,205	3,903,757	1,938,079	9,453,320	11,202,207	36,343,568
1892.....	9,947,916	3,935,914	2,027,861	9,426,067	11,428,136	36,765,894
1893.....	10,020,682	3,935,765	2,095,514	8,993,925	11,768,167	36,814,053
1894.....	10,393,572	4,206,655	2,131,361	9,132,616	11,720,821	37,585,025
1895.....	10,745,245	4,250,674	2,002,311	9,129,416	12,004,359	38,132,005
1896.....	10,751,006	4,235,664	2,055,288	9,291,169	10,616,015	36,949,142
1897.....	10,960,977	4,238,059	2,101,814	9,336,916	11,711,994	38,349,760
1898.....	10,716,645	4,237,372	2,359,969	9,469,664	12,048,876	38,832,526
1899.....	11,028,369	4,250,636	2,482,485	9,837,453	14,304,557	41,903,500
1900.....	10,873,673	4,250,608	2,465,640	11,044,526	14,340,832	42,975,279
1901.....	10,970,783	4,250,607	2,480,337	12,503,249	16,661,392	46,866,368
1902.....	11,186,800	4,402,098	2,569,381	13,007,864	19,593,249	50,759,392
1903.....	11,297,812	4,402,503	2,620,588	14,041,041	19,329,959	51,691,903
1904.....	11,410,881	4,602,292	2,315,066	15,593,521	21,891,073	55,612,833
1905.....	10,906,187	4,516,039	2,261,618	17,593,437	28,042,402	63,319,683
1906.....	11,146,232	6,726,373	2,317,437	17,145,129	29,905,470	67,240,641
1907 (9 mois).....	6,944,461	6,745,134	1,177,147	13,797,181	22,878,238	51,542,161
1908.....	11,324,287	9,032,775	2,234,263	20,727,329	33,322,798	76,641,452
1909.....	11,931,538	9,117,143	1,922,525	21,632,704	39,460,322	84,064,232
1910.....	13,456,454	9,361,388	1,441,031	21,811,195	33,341,679	79,411,747
1911.....	12,910,698	9,082,472	1,203,416	24,951,636	39,615,976	87,774,198
1912.....	12,706,853	10,281,045	1,156,456	28,246,780	45,760,307	98,161,441
1913.....	13,089,495	13,211,800	1,384,285	33,006,201	51,367,756	112,059,537

COMPTES PUBLICS.

6.—Dépenses totales du Canada, 1868-1913.

Année fiscale.	Dépenses à porter au compte du fonds consolidé.	Dépenses à porter au compte du capital.	Subventions aux chemins de fer.	Autres Dépenses.	Dépenses totales.
	\$	\$	\$	\$	\$
1868.....	13,486,093	548,438	-	37,158	14,071,689
1869.....	14,038,084	440,418	-	429,664	14,908,166
1870.....	14,345,510	3,515,116	-	155,988	18,016,614
1871.....	15,623,082	3,670,397	-	-	19,293,479
1872.....	17,589,469	7,853,050	-	223,456	25,665,975
1873.....	19,174,648	19,859,441	-	5,719	39,039,808
1874.....	23,316,317	10,177,740	-	4,019	33,498,076
1875.....	23,713,071	6,922,742	-	2,253,098	32,888,911
1876.....	24,488,372	7,154,008	-	315,764	31,958,144
1877.....	23,519,302	7,599,710	-	1,388,984	32,507,996
1878.....	23,503,158	6,657,200	-	385,413	30,545,771
1879.....	24,455,382	5,648,332	-	676,225	30,779,939
1880.....	24,850,634	8,241,174	-	949,948	34,041,756
1881.....	25,502,554	8,176,316	-	117,772	33,796,642
1882.....	27,067,104	7,405,637	-	201,884	34,674,625
1883.....	28,730,157	14,147,360	-	21,369	42,898,886
1884.....	31,107,706	23,977,702	208,000	2,567,453	57,860,861
1885.....	35,037,060	13,220,185	403,245	502,588	49,163,078
1886.....	39,011,612	9,589,734	2,701,249	10,534,974	61,837,569
1887.....	35,657,680	4,439,939	1,406,533	-	41,504,152
1888.....	36,718,495	7,162,964	1,027,042	155,623	45,064,124
1889.....	36,917,835	4,420,314	846,722	1,333,327	43,518,198
1890.....	35,994,031	4,053,159	1,678,196	44,947	41,770,333
1891.....	36,343,568	3,115,860	1,265,706	68,074	40,793,208
1892.....	36,765,894	2,164,457	1,248,216	2,093,569	42,272,136
1893.....	36,814,053	3,088,318	811,394	139,963	40,853,728
1894.....	37,585,025	3,862,970	1,229,885	330,353	43,008,233
1895.....	38,132,005	3,030,490	1,310,549	399,294	42,872,338
1896.....	36,949,142	3,781,311	3,228,746	137,185	44,096,384
1897.....	38,349,760	3,523,160	416,955	682,881	42,972,756
1898.....	38,832,526	4,143,503	1,414,935	943,317	45,334,281
1899.....	41,903,500	5,936,343	3,201,220	501,571	51,542,634
1900.....	42,975,279	7,468,843	725,720	1,547,624	52,717,466
1901.....	46,866,368	7,695,488	2,512,329	908,681	57,982,866
1902.....	50,759,392	10,078,638	2,093,939	1,038,831	63,970,800
1903.....	51,691,903	7,052,725	1,463,222	1,538,722	61,746,572
1904.....	55,612,833	7,881,719	2,046,878	6,713,618	72,255,048
1905.....	63,319,683	11,933,492	1,275,630	2,275,334	78,804,139
1906.....	67,240,614	11,913,871	1,637,574	2,485,555	83,277,641
1907 (9 mois).....	51,542,161	11,329,144	1,324,890	1,581,944	65,778,139
1908.....	76,641,452	30,429,907	2,037,629	3,469,692	112,578,680
1909.....	84,064,233	42,593,167	1,785,887	4,998,237	133,441,524
1810.....	79,411,747	29,756,353	2,048,907	4,179,577	115,395,774
1911.....	87,774,198	30,852,964	1,284,892	2,949,197	122,861,250
1912.....	98,161,441	30,939,576	859,400	7,181,665	137,142,082
1913.....	112,059,537	27,206,046	4,935,507	255,787	144,456,877

FINANCES.

7.—Recettes totales du Canada, 1868-1913.

Année fiscale.	Recettes du fonds consolidé.	Autres recettes.	Recettes totales.	Fonds d'amortissement.	Différence entre les recettes et les dépenses moins fonds d'amortissement.
	\$	\$	\$	\$	\$
1868.....	13,687,928	-	13,687,928	355,267	28,494
1869.....	14,379,175	-	14,379,175	426,807	102,184
1870.....	15,512,226	27,431	15,539,657	126,533	2,350,423
1871.....	19,335,561	39,476	19,375,037	421,666	+503,225
1872.....	20,714,814	-	20,714,814	470,607	4,480,554
1873.....	20,813,469	157,122	20,970,591	407,827	17,661,390
1874.....	24,205,093	302,560	24,507,653	513,920	8,476,503
1875.....	24,648,715	1,009	24,649,724	555,773	7,683,414
1876.....	22,587,587	4,468	22,592,055	822,953	8,543,136
1877.....	22,059,274	868,486	22,927,760	896,440	8,683,795
1878.....	22,375,011	31,246	22,406,257	1,012,753	7,126,761
1879.....	22,517,382	4,503,143	27,020,525	1,131,296	2,628,117
1880.....	23,307,407	57,140	23,364,547	1,215,808	9,461,401
1881.....	29,635,298	-	29,635,298	1,217,153	2,944,192
1882.....	33,383,456	1,799,093	35,182,549	1,226,206	+1,734,130
1883.....	35,794,650	1,009,019	36,803,669	1,290,153	4,805,064
1884.....	31,861,962	953,264	32,815,226	1,350,500	23,695,136
1885.....	32,797,001	557,040	33,354,041	1,563,195	14,245,842
1886.....	33,177,040	302,843	33,479,883	1,606,271	26,751,415
1887.....	35,754,993	538	35,755,531	1,592,953	4,155,668
1888.....	35,908,464	-	35,908,464	1,939,078	7,216,583
1889.....	38,782,870	-	38,782,870	1,736,644	2,998,684
1890.....	39,879,925	-	39,879,925	1,887,237	3,170
1891.....	38,579,311	-	38,579,311	1,938,079	275,819
1892.....	36,921,872	-	36,921,872	2,027,861	3,322,404
1893.....	38,168,609	40,000	38,208,609	2,095,514	549,605
1894.....	36,374,693	190	36,374,883	2,131,361	4,501,990
1895.....	33,978,129	-	33,978,129	2,002,311	6,891,898
1896.....	36,618,591	-	36,618,591	2,055,287	5,422,506
1897.....	37,829,778	-	37,829,778	2,101,814	3,041,164
1898.....	40,555,238	1,272	40,556,510	2,359,969	2,417,802
1899.....	46,741,249	1,854	46,743,103	2,482,485	2,317,048
1900.....	51,029,994	1,473	51,031,467	2,465,640	+779,640
1901.....	52,514,701	1,632	52,516,333	2,480,337	2,986,197
1902.....	58,050,790	1,543	58,052,333	2,569,381	3,349,086
1903.....	66,037,069	3,311,015	69,348,084	2,620,588	+10,222,101
1904.....	70,669,817	9,434	70,679,251	2,315,066	+739,270
1905.....	71,182,773	3,300	71,186,073	2,261,618	5,356,448
1906.....	80,139,360	2,034	80,141,394	2,317,436	818,811
1907 (9 mois.)...	67,969,328	2,781	67,972,109	1,177,147	+3,371,118
1908.....	96,054,506	911	96,055,417	2,234,263	14,289,000
1909.....	85,093,404	456,176	85,549,580	1,922,525	45,969,419
1910.....	101,503,711	112,765	101,616,476	1,441,031	12,338,267
1911.....	117,780,410	103,918	117,884,328	1,203,416	3,773,506
1912.....	136,108,217	-	136,108,217	1,156,456	+122,591
1913.....	168,689,903	524	168,690,427	1,384,285	+25,617,835

NOTA.—Le signe plus (+), dans la dernière colonne de ce tableau, indique les cas où il y a excédent des recettes et des fonds d'amortissement sur les dépenses. Dans les autres cas, les dépenses sont plus élevées que les recettes.

COMPTES PUBLICS.

8.—Population et revenu et dépenses par tête, 1871-1913.

Année.	Population.	Revenu par tête.	Dépenses par tête.	Année.	Population.	Revenu par tête.	Dépenses par tête.
	No.	\$ cts.	\$ cts.		No.	\$ cts.	\$ cts.
1871..	3,485,761	5 55	4 48	1892..	4,889,000	7 55	7 52
1871..	3,518,000	5 50	4 44	1893..	4,936,000	7 73	7 46
1872..	3,611,000	5 74	4 87	1894..	4,984,000	7 29	7 54
1873..	3,668,000	5 67	5 23	1895..	5,034,000	6 75	7 58
1874..	3,825,000	6 33	6 10	1896..	5,086,000	7 20	7 26
1875..	3,887,000	6 34	6 10	1897..	5,142,000	7 36	7 46
1876..	3,949,000	5 70	6 20	1898..	5,199,000	7 80	7 47
1877..	4,013,000	5 50	5 86	1899..	5,259,000	8 89	7 97
1878..	4,079,000	5 49	5 76	1900..	5,322,000	9 59	8 07
1879..	4,146,000	5 43	5 90	*1901..	5,371,315	9 78	8 72
1880..	4,215,000	5 53	5 90	1901..	5,403,000	9 72	8 67
*1881..	4,324,810	6 85	5 90	1902..	5,532,000	10 49	9 18
1881..	4,337,000	6 83	5 88	1903..	5,673,000	11 64	9 11
1882..	4,384,000	7 62	6 18	1904..	5,825,000	12 13	9 55
1883..	4,433,000	8 08	6 48	1905..	5,992,000	11 88	10 57
1884..	4,485,000	7 11	6 94	1906..	6,171,000	12 99	10 90
1885..	4,539,000	7 23	7 72	1907..	6,302,000	10 71	8 18
1886..	4,589,000	7 23	8 50	1908..	6,491,000	14 80	11 81
1887..	4,638,000	7 71	7 69	1909..	6,695,000	12 71	12 56
1888..	4,688,000	7 66	7 84	1910..	6,917,000	14 67	11 48
1889..	4,740,000	8 19	7 79	*1911..	7,206,643	16 20	12 18
1890..	4,793,000	8 33	7 52	1911..	7,158,000	16 47	12 26
*1891..	4,833,239	7 98	7 52	1912..	7,467,000	18 23	13 15
1891..	4,844,000	7 96	7 50	1913..	7,758,000	21 74	14 44

NOTA.—Les années marquées d'un astérisque (*) sont celles où l'on a fait un recensement: 2 avril 1871, 4 avril 1881, 6 avril 1891, 1er avril 1901, 1er juin 1911. Dans tous les autres cas, la population est évaluée à la fin de chaque année fiscale: au 30 juin, de 1871 à 1906, et au 31 mars, de 1907 à 1913. La période fiscale de 1907 comprend les neuf mois terminés au 31 mars.

FINANCES.

9.— Dette publique du Canada, du 1er juillet 1867, au 31 mars 1913.

Année fiscale.	Dette totale	Actif total.	Dette nette.	Intérêt sur la dette.	Intérêts venant de placements.
	\$	\$	\$	\$	\$
1867.....	93,046,052	17,317,410	75,728,642	—	—
1868.....	96,896,666	21,139,531	75,757,135	4,501,518	126,420
1869.....	112,361,998	36,502,679	75,859,319	4,907,074	313,021
1870.....	115,993,707	37,783,964	78,209,742	5,047,054	383,956
1871.....	115,492,683	37,786,165	77,706,518	5,165,304	554,384
1872.....	122,400,179	40,213,107	82,187,072	5,257,231	488,042
1873.....	130,778,099	29,894,970	100,883,129	5,209,206	396,404
1874.....	141,163,551	32,838,587	108,324,964	5,724,436	610,863
1875.....	151,663,402	35,655,024	116,008,378	6,590,790	840,887
1876.....	161,204,687	36,653,174	124,551,514	6,400,902	798,906
1877.....	174,675,835	41,440,526	133,235,309	6,797,227	717,684
1878.....	174,957,269	34,595,199	140,362,070	7,048,884	605,774
1879.....	183,974,754	36,493,684	147,481,070	7,194,734	592,500
1880.....	199,125,323	42,182,852	156,942,472	7,773,869	834,793
1881.....	199,861,538	44,465,757	155,395,780	7,591,145	751,513
1882.....	205,365,252	51,703,601	153,661,651	7,740,804	914,009
1883.....	202,159,104	43,692,390	158,466,714	7,668,553	1,001,193
1884.....	242,482,416	60,320,566	182,161,850	9,823,313	982,025
1885.....	264,703,607	68,295,915	196,407,692	7,700,181	986,698
1886.....	273,164,341	50,005,234	223,159,107	9,419,482	1,997,036
1887.....	273,187,626	45,872,851	227,314,775	10,137,009	2,299,079
1888.....	284,513,842	49,982,484	234,531,358	9,682,929	990,887
1889.....	277,722,063	50,192,021	227,530,042	9,823,313	932,025
1890.....	286,112,295	48,579,083	237,533,212	10,148,932	1,805,392
1891.....	289,899,230	52,090,199	237,809,031	9,656,841	1,082,271
1892.....	295,333,274	54,201,840	241,131,434	9,584,137	1,077,228
1893.....	300,054,525	58,373,485	241,681,040	9,763,978	1,086,420
1894.....	308,348,023	62,164,994	246,183,029	9,806,888	1,150,167
1895.....	318,048,755	64,973,828	253,074,927	10,212,596	1,217,809
1896.....	325,717,537	67,220,104	258,497,433	10,466,294	1,336,047
1897.....	332,530,131	70,991,535	261,538,596	10,502,430	1,370,001
1898.....	338,375,984	74,419,585	263,956,399	10,645,663	1,443,004
1899.....	345,160,930	78,887,456	266,273,474	10,516,768	1,513,655
1900.....	346,206,980	80,713,173	265,493,807	10,855,112	1,590,448
1901.....	354,732,433	86,252,429	268,480,004	10,699,645	1,683,051
1902.....	366,358,477	94,529,387	271,829,090	10,807,955	1,784,834
1903.....	361,344,098	99,737,109	261,606,989	10,975,935	1,892,224
1904.....	364,962,512	104,094,793	260,867,719	11,068,139	2,020,953
1905.....	377,678,580	111,454,413	266,224,167	11,128,637	2,236,256
1906.....	392,269,680	125,226,703	267,042,977	10,630,115	2,105,031
1907 (9 mois).....	379,966,826	116,294,966	263,671,860	10,814,697	2,140,312
1908.....	408,207,158	130,246,298	277,960,860	6,712,771	1,235,746
1909.....	478,535,427	154,605,148	323,930,279	10,973,597	1,925,569
1910.....	470,663,046	134,394,500	336,268,546	11,604,584	2,256,643
1911.....	474,941,487	134,899,435	340,042,052	13,098,161	2,807,465
1912.....	508,338,592	168,419,131	339,919,461	12,535,851	1,668,773
1913.....	483,232,555	168,930,930	314,301,625	12,259,387	1,281,317
				12,605,882	1,430,511

COMPTES PUBLICS.

10.—Actif de la dette publique du Canada, du 1er juillet 1867, au 31 mars 1913.

Année fiscale.	Fonds d'amor- tissement.	Autres placements.	Comptes des provinces.	Comptes divers.	Actif total.
	\$	\$	\$	\$	\$
1867.....	1,207,222	4,578,560	10,045,534	1,486,094	17,317,410
1868.....	1,562,489	4,573,957	11,723,359	3,279,726	21,139,531
1869.....	1,989,296	13,348,757	14,776,812	6,387,814	36,502,679
1870.....	2,115,829	11,125,437	17,193,584	7,349,114	37,783,964
1871.....	2,537,495	9,369,952	19,126,531	6,752,187	37,786,165
1872.....	3,450,482	7,468,892	20,901,517	8,392,216	40,213,107
1873.....	3,598,422	5,717,694	11,537,690	10,041,164	30,894,970
1874.....	4,112,348	6,313,565	11,524,638	10,888,036	32,838,587
1875.....	4,668,122	7,119,181	11,521,698	12,346,023	35,655,024
1876.....	5,491,075	9,157,464	11,974,808	10,029,827	36,653,174
1877.....	6,387,515	7,786,874	12,367,516	14,898,621	41,440,526
1878.....	7,400,268	4,551,638	12,274,893	10,368,400	34,595,199
1879.....	8,531,565	4,152,655	13,030,019	10,779,445	36,493,684
1880.....	9,747,373	6,932,434	13,535,092	12,967,953	42,182,852
1881.....	10,964,526	6,798,964	13,314,115	13,388,152	44,465,757
1882.....	12,190,732	11,443,104	13,013,286	15,056,479	51,703,601
1883.....	12,941,658	7,850,895	13,146,291	9,753,546	43,692,390
1884.....	14,292,158	28,337,491	7,499,069	10,191,847	60,320,565
1885.....	15,855,353	37,497,966	7,502,724	10,439,872	68,295,915
1886.....	17,461,624	8,249,817	7,508,755	16,785,038	50,005,234
1887.....	19,054,577	8,874,106	7,518,402	10,425,766	45,872,851
1888.....	20,993,654	10,549,696	7,545,150	10,893,984	49,982,484
1889.....	22,730,299	9,749,155	7,973,556	9,739,011	50,192,021
1890.....	24,617,536	6,179,281	9,412,337	8,369,929	48,579,089
1891.....	26,555,614	6,199,581	9,910,524	9,424,480	52,090,199
1892.....	28,583,475	5,179,536	10,412,417	10,026,412	54,201,840
1893.....	30,678,989	5,263,138	10,921,106	11,510,252	58,373,485
1894.....	32,356,777	5,263,138	10,917,856	13,627,223	62,164,994
1895.....	34,359,088	5,487,462	10,923,487	14,203,791	64,973,828
1896.....	36,414,376	6,077,628	10,586,399	14,141,701	67,220,104
1897.....	38,516,189	6,261,528	10,606,052	15,607,766	70,991,535
1898.....	40,876,158	6,317,528	10,603,212	16,568,688	74,419,585
1899.....	43,358,643	6,371,528	10,671,783	18,485,502	78,887,456
1900.....	45,824,282	6,769,528	10,718,484	17,400,879	80,713,173
1901.....	48,304,619	7,062,836	10,718,474	20,166,500	86,252,429
1902.....	50,874,000	7,508,077	10,718,461	25,428,849	94,529,387
1903.....	53,494,588	8,428,962	4,144,218	33,669,341	99,737,109
1904.....	44,770,876	13,801,928	4,119,591	41,402,398	104,094,793
1905.....	47,032,494	12,691,310	4,048,796	47,681,813	111,454,413
1906.....	48,016,410	12,576,241	4,033,705	60,600,347	125,226,703
1907 (9 mois).....	45,981,552	13,223,804	4,033,705	53,055,905	116,294,966
1908.....	42,250,209	22,949,146	4,033,705	61,013,238	130,246,298
1909.....	38,515,547	22,144,989	2,296,429	91,648,183	154,605,148
1910.....	14,782,613	26,216,852	2,296,429	91,098,606	134,394,500
1911.....	11,196,826	27,501,851	2,296,429	93,904,329	134,899,435
1912.....	12,353,282	30,551,851	2,296,333	123,217,665	168,419,131
1913.....	13,737,567	43,885,325	2,296,328	109,011,710	168,930,930

FINANCES.

II.—Passif total du Canada, du 1er juillet 1867, au 31 mars 1913.

Année fiscale.	Dette consolidée payable à Londres.	Dette consolidée payable au Canada.	Billets fédéraux.	Billets provinciaux.	Caisses d'épargne.
	\$	\$	\$	\$	\$
1867.....	67,069,116	3,999,175	3,113,700	605,859	1,422,047
1868.....	66,795,609	6,016,074	3,795,000	552,326	1,686,126
1869.....	75,847,176	6,950,496	4,830,000	467,743	2,452,119
1870.....	75,847,176	7,768,236	7,479,353	334,301	3,367,072
1871.....	75,811,163	7,828,451	7,367,341	115,092	4,515,446
1872.....	76,486,656	7,974,573	10,510,541	61,685	5,187,586
1873.....	76,137,716	8,199,396	11,284,132	51,028	6,119,691
1874.....	85,798,049	8,914,514	12,175,579	47,013	7,210,261
1875.....	99,961,023	8,398,909	10,778,873	44,665	7,171,181
1876.....	112,133,529	8,123,051	11,533,891	43,229	7,044,118
1877.....	122,477,629	8,308,523	10,680,493	42,527	7,470,063
1878.....	121,244,416	8,933,231	10,460,735	41,846	8,497,013
1879.....	128,307,409	9,998,778	10,789,710	41,397	9,207,683
1880.....	137,024,583	11,595,160	13,565,159	41,040	11,052,956
1881.....	135,601,083	11,580,142	14,538,965	40,810	15,836,672
1882.....	132,122,876	10,901,005	15,807,911	40,595	21,768,662
1883.....	130,187,403	5,924,403	15,997,855	40,359	26,219,108
1884.....	153,157,096	21,988,566	15,360,281	40,237	29,217,537
1885.....	154,105,123	19,930,644	15,633,256	40,164	32,979,076
1886.....	172,247,083	20,382,614	16,297,453	40,084	37,173,814
1887.....	171,675,736	18,749,402	15,059,836	39,881	40,832,275
1888.....	176,601,776	17,572,668	16,249,319	39,792	41,371,058
1889.....	188,239,436	15,511,362	15,426,281	39,768	42,956,358
1890.....	187,616,503	13,674,428	15,357,893	39,744	41,012,465
1891.....	188,040,134	11,833,539	16,176,317	39,625	39,400,026
1892.....	198,804,342	10,362,566	17,282,699	39,585	39,529,548
1893.....	201,615,481	8,218,152	18,448,494	39,570	41,849,656
1894.....	207,275,505	7,181,711	20,061,719	39,534	43,036,012
1895.....	218,225,504	7,095,625	19,520,233	39,520	44,450,499
1896.....	218,225,504	9,708,835	20,372,215	39,475	46,799,319
1897.....	218,225,504	9,188,638	22,318,096	39,438	48,934,976
1898.....	227,958,837	8,992,959	22,178,194	39,429	50,111,119
1899.....	227,958,837	8,812,867	24,236,467	39,429	50,241,715
1900.....	227,958,837	8,676,765	26,094,924	39,424	53,149,722
1901.....	227,958,837	8,554,365	27,671,452	39,420	56,048,957
1902.....	227,958,837	9,007,614	32,780,387	39,407	58,437,989
1903.....	227,958,837	8,886,981	39,006,199	39,407	60,771,129
1904.....	209,479,619	7,478,081	41,574,783	39,407	62,158,450
1905.....	209,520,233	7,450,949	47,334,222	39,407	62,017,457
1906.....	204,738,351	7,838,716	49,941,427	39,361	61,910,622
1907 (9 mois).....	207,627,691	7,301,116	54,794,597	39,361	62,541,812
1908.....	221,809,568	7,176,416	60,455,991	39,361	62,581,155
1909.....	277,810,963	4,769,616	79,351,081	39,286	59,938,920
1910.....	257,451,059	4,819,116	87,134,069	39,273	58,264,230
1911.....	271,050,678	4,795,066	89,994,270	39,229	58,094,331
1912.....	282,024,279	4,730,877	113,329,633	39,225	58,219,328
1913.....	258,679,819	2,190,768	112,101,886	39,220	57,140,483

COMPTES PUBLICS.

11.—Passif total du Canada, du 1er juillet 1867, au 31 mars 1913—fin.

Année fiscale.	Compensation aux seigneurs.	Prêts temporaires.	Fonds en fidéi-commis.	Comptes provinciaux.	Comptes divers.	Passif total.
	\$	\$	\$	\$	\$	\$
1867	3,869,810	-	6,408,780	2,573,293	3,984,272	93,046,052
1868	3,869,810	-	6,454,799	3,499,678	4,227,244	96,896,666
1869	3,869,810	6,575,410	6,477,618	4,664,511	227,115	112,361,998
1870	3,860,646	2,224,354	6,535,103	6,224,159	2,353,307	115,993,707
1871	3,811,065	-	6,595,678	7,951,628	1,496,819	115,492,683
1872	3,725,554	-	6,655,249	10,319,741	1,478,594	122,400,179
1873	3,500,594	-	6,686,347	14,477,825	4,321,370	130,778,099
1874	3,476,822	-	6,753,847	16,119,309	669,157	141,163,551
1875	825,478	-	6,822,524	14,984,382	2,676,367	151,663,402
1876	466,388	-	6,881,938	14,384,864	593,679	161,204,687
1877	407,061	-	6,899,347	13,910,660	4,478,963	174,675,835
1878	400,427	-	6,860,331	13,313,435	5,205,835	174,957,269
1879	391,331	-	6,834,477	12,605,298	5,798,670	183,974,754
1880	385,840	-	6,893,453	12,569,614	5,998,118	199,125,323
1881	394,596	-	6,941,146	12,424,853	2,503,271	199,861,538
1882	244,936	-	6,999,035	12,596,072	4,884,160	205,365,252
1883	200,085	-	7,003,188	12,573,490	4,013,213	202,159,104
1884	198,162	-	7,055,899	14,285,699	1,178,939	242,482,416
1885	195,379	18,985,908	7,041,841	14,219,480	1,572,737	264,703,607
1886	188,765	1,262,444	7,060,526	17,310,531	1,201,027	273,164,341
1887	188,765	1,241,000	7,080,836	17,282,987	1,036,908	273,187,626
1888	179,154	5,651,459	7,098,644	17,194,048	2,555,924	284,513,842
1889	181,776	-	7,200,386	16,927,884	1,238,812	287,722,063
1890	179,416	1,946,667	8,184,794	16,907,533	1,192,852	286,112,295
1891	166,960	7,786,667	8,217,993	16,907,414	1,330,555	289,899,230
1892	166,560	-	9,113,817	16,407,374	3,626,783	295,333,274
1893	166,310	1,460,000	10,111,141	15,407,360	1,738,361	300,054,525
1894	164,732	2,433,333	10,205,366	16,407,324	1,542,787	308,348,023
1895	131,387	-	10,263,694	16,407,032	1,915,262	318,048,755
1896	124,328	1,946,667	10,314,883	16,406,987	1,779,324	324,717,537
1897	117,288	4,866,667	10,409,788	16,406,721	2,023,016	332,530,131
1898	78,873	-	10,446,967	16,406,435	2,163,171	338,375,984
1899	78,798	3,893,333	10,690,277	16,672,687	2,536,492	345,160,903
1900	78,798	-	10,910,056	16,672,687	2,625,767	346,206,980
1901	78,029	-	11,305,611	16,672,677	6,403,085	354,732,433
1902	76,262	-	11,593,175	16,672,336	9,792,470	366,358,477
1903	76,262	-	12,181,524	6,523,165	5,900,594	361,344,098
1904	76,262	4,866,667	16,105,439	11,920,688	11,263,136	364,962,512
1905	76,262	2,920,000	18,385,824	11,920,668	18,013,558	377,678,580
1906	76,109	2,920,000	26,857,181	11,920,684	26,027,230	392,269,680
1907 (9 mois)	72,599	1,216,667	13,744,817	11,920,668	20,707,498	379,966,826
1908	72,599	9,300,000	14,107,439	11,920,668	20,743,961	408,207,158
1909	64,030	13,606,333	13,124,674	11,920,582	17,909,942	478,535,427
1910	38,322	17,033,033	13,422,463	11,920,582	20,540,999	470,663,046
1911	38,322	-	13,939,187	11,920,582	25,069,812	474,941,487
1912	38,092	-	14,727,472	11,920,486	23,309,199	508,338,592
1913	38,092	-	15,167,804	11,920,481	25,954,002	483,232,555

FINANCES.

12.—Dette consolidée payable à Londres et au Canada, 31 mars 1913.

Description.	Montant.	Intérêt à payer.	Date de l'échéance.
	\$	\$	
Payable à Londres.			
Emprunt 4 p.c. 1878, garanti	8,273,333	330,933	1er octobre 1913.
“ 3½ “ 1909.....	26,710,116	1,001,629	1er juillet 1919 (ou après le 1er juillet 1914, recouvrable en tout ou en partie par tirages après trois mois d'avis.)
“ 3½ “ 1884.....	23,467,206	821,352	Après 6 mois d'avis ou le 1er juin 1934.
“ 3½ “ Pac. Can. octroi de terres	15,056,007	526,960	1er juillet 1938.
“ 3½ “ 1930-50.....	137,058,841	4,797,060	1er juillet 1950 (ou après le 1er juillet 1930 après six mois d'avis).
“ 3 “ 1888.....	14,026,130	420,784	1er juillet 1938.
“ 3 “ 1892.....	18,250,000	547,500	1er juillet 1938.
“ 3 “ 1894.....	10,950,000	328,500	1er juillet 1938.
“ 2½ “ 1897.....	4,888,186	122,205	1er octobre 1947.
Totaux.....	258,679,819	8,896,923	
Payable au Canada.			
Province du Nouveau-Brunswick, débetures 6 p.c.....	600	-	Echu.
Province du Canada, débetures 5 p.c.....	400	-	“
Dominion du Canada, emprunt réduit à 3½ p.c., 1883.....	1,446,565	50,630	1er novembre 1913.
Oblig. fédér., émiss. A, 6 p.c.....	8,000	480	
“ “ A, 3½ “	34,137	1,195	Dates diverses.
“ “ B, 3½ “	219,200	7,672	
“ “ C, 3½ “	49,066	1,717	
“ “ F, 3½ “	64,350	2,252	1er juillet 1925.
“ “ 1896, 3½ “	367,900	12,876	1er mars 1916.
Totaux.....	2,190,218	76,822	

13.—Subsides et autres paiements du gouvernement fédéral aux gouvernements provinciaux, 1908-1913.

Provinces.	1908.	1909.	1910.	1911.	1912.	1913.
	\$	\$	\$	\$	\$	\$
Ile du Pr.-Edouard..	281,932	281,932	281,932	281,932	281,932	381,932
Nouvelle-Ecosse....	610,465	610,465	610,460	610,460	636,670	636,666
Nouveau-Brunswick..	621,361	621,361	621,361	621,361	637,976	637,977
Québec.....	1,686,579	1,686,579	1,686,579	1,686,579	1,971,705	1,967,556
Ontario.....	2,128,772	2,128,772	2,128,772	2,128,772	2,396,429	2,396,328
Manitoba.....	751,497	751,497	881,622	838,247	833,642	3,643,910
Saskatchewan.....	1,217,634	1,260,335	1,355,420	1,229,975	1,548,189	1,555,453
Alberta.....	1,212,458	1,254,125	1,273,165	1,173,069	1,260,722	1,259,489
Colombie-Britanniq.	522,077	522,077	522,077	522,077	713,781	732,489
Totaux.....	9,032,775	9,117,143	9,361,388	9,092,472	10,281,046	13,211,800

Nota.—Pour les années de 1868 à 1907, voir l'Annuaire du Canada, 1911, pp. 265-6.

COMPTES PUBLICS.

14.—Total des sommes accordées en subsides, du 1er juillet 1867, au 31 mars 1913.

Provinces.	Allocation pour le gouvernement.	Allocation par tête.	Allocation spéciale. 1	Intérêt sur l'allocation.	Total.
	\$	\$	\$	\$	\$
Ile du Prince-Edouard.	1,620,000	3,392,931	1,390,826	1,749,475	8,153,232
Nouvelle-Ecosse.	3,540,000	14,739,520	826,980	2,074,221	21,180,721
Nouveau-Brunswick.	3,080,000	11,443,253	6,630,000	841,871	21,995,124
Québec.....	4,240,000	44,050,925	—	2,520,118	50,811,043
Ontario.....	4,640,000	55,688,271	—	1,895,400	62,223,671
Manitoba.....	2,745,000	6,353,955	5,773,714	5,337,352	20,210,021
Saskatchewan.....	1,191,667	2,143,049	3,843,750	3,243,000	10,421,466
Alberta.....	1,171,667	1,797,861	3,468,750	3,243,000	9,681,278
Colombie-Britannique..	2,220,000	3,802,608	4,800,000	1,234,128	12,056,736
Totaux..	24,448,334	143,412,373	26,734,020	22,138,565	216,733,292

¹Compensation pour terrains, et allocation pour bâtiments. ²Allocation tenant lieu de dette.

15.—Pièces frappées à la succursale de la Monnaie à Ottawa, années fiscales 1910-1913.

Sortes de pièces.	1910.		1911.	
	Frappées.	Mises en circulation.	Frappées.	Mises en circulation.
Souverains d'or.....	28,012 (ou \$136,325.07)	28,012 (ou \$136,325.07)	256,946 (ou \$1,250,470.53)	256,395 (ou \$1,247,789.00)
	\$	\$	\$	\$
Argent.....	1,979,571.10	1,464,000.00	985,678.50	1,391,000.00
Bronze.....	51,619.25	42,020.00	46,599.47	54,480.00
Sortes de pièces.	1912.		1913.	
	Frappées.	Mises en circulation.	Frappées.	Mises en circulation.
Souverains d'or.....	—	—	3,715 (ou \$18,079.67)	3,742 (ou \$18,211.08)
	\$	\$	\$	\$
Or—Canadien \$5.....	770,060.00	1,477,490.00	471,700	471,720
“ “ \$10.....	706,950.00	—	1,418,920	1,418,970
Argent.....	1,383,832.95	1,392,000.00	1,316,541.35	1,175,000
Bronze.....	51,095.99	50,000	57,333.72	55,600

FINANCES.

Revenu de l'Intérieur.—Aux termes de la loi sur le Revenu de l'Intérieur (S. R. 1906, ch. 51), le Ministère du Revenu de l'Intérieur a l'administration et le contrôle, de la perception des droits d'accise et de timbre, des taxes intérieures, des poids et mesures officiels, ainsi que de la perception des péages et redevances des ponts et des bateaux-passeurs. Il applique les statuts relatifs à la falsification des denrées alimentaires et autres articles, à l'inspection du gaz et de l'électricité, aux médecines brevetées, au pétrole, au naphte et à l'analyse des engrais et des aliments pour le bétail. Le Ministère établit aussi les types modèles de denrées alimentaires imposés de temps en temps par des Ordres en Conseil tenus en vertu de l'article 26 de la loi sur la falsification. Pendant l'année terminée le 31 mars 1913, le revenu intérieur total du Dominion s'est élevé à \$21,861,375, contre \$19,638,183 en 1912.

Tarif de l'Accise canadienne.—Voici un état du tarif de l'Accise canadienne, tel qu'amendé par le Parlement, au cours de la session du 18 au 22 août 1914:

Spiritueux—		Tabac, par livre.....	\$0.10
Provenant de grain non préparé, par gallon-preuve.	\$2 40	Cigarettes, ne pesant pas plus de 3 livres par m., par mille.....	3 00
Provenant d'orge germée.	2.42	Cigarettes, pesant plus de trois livres par m., par mille.....	8.00
Provenant de mélasses importées, ou d'autres substances sucrées, exemptes de droits de douane, par gallon-preuve.....	2.43	Tabac étranger, en feuilles, et à l'état naturel, avec nervure, par livre.....	0.28
Malt, par livre.	0.03	Tabac étranger, en feuilles et à l'état nat., sans nervure, par liv..	0.42
Malt importé, broyé ou moulu, par livre.	0.05	Tabac canadien, en "torquettes", par livre.....	0.10
Liqueur de malt faite, en tout ou en partie, de toute autre substan- ce que de malt, par gallon.....	0.15	Tabac à priser, par livre.....	0.10
Vinaigre, par gallon-preuve.	0.04	Cigares, par mille.....	3.00
Acide acétique, par gallon-preuve..	0.04	Cigares, en paquets contenant moins de dix cigares, par mille..	4.00

Consommation de l'alcool et du tabac.—Le tableau 16 indique les diverses sources du revenu, pendant les années de 1908 à 1913. Les deux sources les plus importantes du revenu de l'intérieur sont les spiritueux et le tabac qui, en 1913, ont donné ensemble les 85 pour cent du total perçu. Comme on le voit par les tableaux 18 et 19, la consommation des liqueurs alcooliques et du tabac tend à augmenter annuellement, aussi bien d'une façon absolue que d'une façon relative, par rapport à la population. En 1912-13, la quantité de spiritueux sortis d'entrepôts pour la consommation, a été de 4,999,937 gallons, contre 4,562,382 gallons en 1911-12, et celle de la liqueur de malt, de 52,314,400 gallons, contre 47,518,647. Quant au tabac, la quantité qu'on en a sortie d'entrepôts a été de 25,307,802 livres en 1912-13, contre 23,767,037 livres en 1911-12. En 1913, le nombre des cigares retirés d'entrepôts a été de 294,772,933, contre 252,718,242 en 1911-12. Il y a dix ans, en 1903, les quantités correspondantes ont été de 2,979,268 gallons pour les spiritueux, de 25,755,154 gallons pour la liqueur de malt, de 13,037,249 livres pour le tabac, et de 168,290,422 pour les cigares; de sorte qu'en dix ans, l'augmentation a été de 67 pour cent pour les spiritueux, de 103 pour cent pour la liqueur de malt, de 94 pour cent pour le tabac, et 74 pour cent pour les cigares. La consommation par tête est donnée dans le tableau 19, comme étant de 1.112 gallon pour les spiritueux, de 0.131 de gallon pour les vins, de

REVENU DE L'INTÉRIEUR.

7.005 gallons pour la bière, et de 3.818 livres pour le tabac, y compris les cigares. En 1903, les chiffres correspondants avaient été de 0.848 de gallon pour les spiritueux, de .094 de gallon pour le vin, de 4,592 gallons pour la bière, et de 2.483 livres pour le tabac.

16.—Accise et autres recettes des années fiscales 1908-1913.

Sources de revenu.	1908.	1909.	1910.	1911.	1912 .	1913.
	\$	\$	\$	\$	\$	\$
Acide acétique..	3,314	3,841	6,037	10,242	11,300	10,526
Cigares.....	1,184,180	626,059	432,539	470,197	517,646	602,269
Lumière électriq	42,520	43,846	46,316	59,583	66,060	74,833
Malt.....	1,485,386	1,396,007	1,434,004	1,529,472	1,716,547	1,864,525
Liqueur de malt.	11,470	17,628	27,314	52,893	86,756	149,437
Fabrication con- trôlée.....	66,544	71,669	77,811	77,840	84,720	91,460
Alcool méthyliq.	54,509	49,960	71,464	90,999	93,083	118,077
Travaux publics.	4,802	4,436	1,553	1,474	1,024	1,529
Saisies.....	3,476	3,948	3,051	5,605	2,319	2,062
Spiritueux.....	7,537,979	6,950,589	7,169,760	7,913,376	8,667,666	9,474,142
Tabac.....	5,656,880	5,964,005	6,067,599	6,784,140	8,130,776	9,192,181
Poids et mesures, gaz et timbres de loi.....	137,207	136,128	156,460	151,229	163,958	171,509
Autres recettes..	65,374	55,395	70,120	96,626	96,328	109,825
Totaux.....	16,253,641	15,323,511	15,563,028	17,242,676	19,638,183	21,861,375

¹Licences de bateaux-passeurs.

17.—Statistiques de la Distillation, années fiscales 1909-1913.

Etat.	1909.	1910.	1911.	1912.	1913.
Licences émises... nomb.	14	14	15	15	14
Droits de licence... \$	3,500	3,500	3,625	3,750	3,500
Grain, etc., pour distillat.—					
Malt..... livres	7,571,036	7,792,089	5,766,504	5,676,504	6,637,629
Mais (blé d'Inde). "	59,813,480	57,897,554	52,080,594	52,403,560	63,048,555
Seigle..... "	12,175,973	11,870,177	11,320,088	9,474,631	11,696,490
Avoine..... "	493,420	465,115	484,208	501,435	640,594
Blé..... "	2,279,562	1,842,124	961,071	2,851,840	3,026,065
Orge..... "	-	43,476	3,600	-	-
Riz..... "	-	28,601	-	-	-
Total du grain pour distillation..... "	82,333,471	79,939,136	70,616,065	70,907,970	85,029,333
Mélasses..... "	4,716,625	17,109,995	18,531,379	8,682,660	26,885,496
Alcools purs ma- nufacturés..... gal.	5,176,048	5,721,424	5,255,133	4,784,396	6,458,452
Vinaigre..... "	1,658,044	1,876,942	1,814,263	2,048,635	2,219,011
Acide acétique.... "	93,516	168,258	253,548	278,749	261,890
Impôts perçus au sortir de la manufacture sur in- suffisance et répart.—					
Gallons.....	19,201	5,280	7,058	9,317	2,508
Montant... \$	36,482	10,037	13,410	17,703	4,765
Total des droits perçus en plus des licences... \$	39,982	13,537	17,035	21,453	8,265

FINANCES.

18.—Quantités de spiritueux, de liqueur de malt, de malt et de tabac, retirés d'entre-pôt pour la consommation, 1868-1913.

Année fiscale.	Spiriteux.		Liqueur de malt.		Malt.		Tabac à priser et cigarettes fabriqués avec des				Cigares.	
	Gal.	Gal.	Gal.	Gal.	Liv.	Liv.	Feuilles étrangères.	Feuilles canadiennes.	Feuilles mélangées.	Liv.	Liv.	Nombre.
1868.	13,772,719	7,685,309			17,181,500							
1869.	12,809,148	7,609,148			23,731,351							
1870.	13,810,930	7,290,540			22,636,249							128,096
1871.	14,219,245	8,457,096			27,671,496							125,842
1872.	3,808,291	9,557,328			29,981,647							191,564
1873.	3,730,337	11,060,521			33,955,694							188,354
1874.	4,566,508	10,771,519			33,369,016							239,148
1875.	3,303,298	11,584,226			33,016,082							312,470
1876.	3,441,125	9,319,190			30,693,447							334,925
1877.	2,942,337	9,115,258			28,878,551							318,051
1878.	3,007,870	8,578,075			26,534,587							362,674
1879.	3,646,255	8,848,208			27,795,037							395,183
1880.	2,290,367	9,201,213			28,902,354							410,332
1881.	3,214,543	9,931,176			30,798,078							524,612
1882.	3,552,818	12,036,979			37,910,046							736,614
1883.	3,848,787	12,757,444			39,587,285							931,062
1884.	3,608,021	13,098,700			40,533,102							86,062,990
1885.	4,274,722	12,071,752			47,005,917							78,869,378
1886.	2,412,818	13,282,261			37,604,708							92,046,289
1887.	2,864,935	14,786,285			42,630,440							85,974,823
1888.	2,326,327	15,944,002			48,640,467							90,783,558
1889.	2,960,447	18,299,636			51,111,429							92,599,820
1890.	3,521,194	17,196,115			45,974,013							98,976,117
1891.	2,687,664	18,069,183			9,354,340							101,142,481
1892.	2,545,935	16,946,245			8,248,239							104,528,791
1893.	2,741,896	17,175,356			9,612,857							114,668,809
1894.	2,749,109	18,299,636			51,311,206							115,440,480
1895.	2,509,019	17,628,815			50,659,627							106,131,294
1896.	2,332,859	18,014,714			51,690,278							108,290,260
1897.	2,779,946	17,888,239			68,443,353							113,276,105
1898.	1,874,479	19,871,738			38,954,715							113,132,223
1899.	2,404,599	21,101,873			56,212,822							352,205
1900.	2,523,576	23,309,172			60,284,064							1,126,439
1901.	2,707,919	25,108,254			64,723,616							1,203,982
1902.	2,933,183	27,623,767			71,440,519							1,285,782
1903.	2,979,268	25,765,154			67,608,157							1,771,784
1904.	3,481,287	27,335,985			75,430,347							1,550,325
1905.	3,112,843	30,330,370			75,517,352							1,903,791
1906.	3,545,785	33,250,637			85,699,102							1,926,595
1907 ¹ .	3,093,439	26,505,831			69,176,871							1,543,260
1908.	3,918,657	38,800,380			98,579,733							2,009,582
1909.	3,627,266	37,317,964			92,631,306							2,205,542
1910.	3,777,156	38,558,210			95,166,134							1,499,582
1911.	4,146,452	41,752,448			101,525,430							1,209,582
1912.	4,562,382	47,518,647			114,029,523							2,277,326
1913.	4,999,937	52,314,900			123,920,607							2,310,228
												2,305,542
												18,287,978
												19,314,564
												20,661,128
												23,767,037
												25,307,802

¹Quantité totale fabriquée. ²Neuf mois. ³Livres.

REVENU DE L'INTÉRIEUR.

19.—Consommation par tête d'alcool, de vin, de bière et de tabac, et montant des droits d'accise et de douane payés par tête, de 1869 à 1913.

Année fiscale.	Consommation de				Droits payés sur			
	Al- cool.	Vin.	Bière.	Tabac	Al- cool.	Vin.	Bière.	Tabac
1869	Gal. 1.124	Gal. 0.115	Gal. 2.290	Liv. 1.755	\$ 0.761	\$ 0.037	\$ 0.092	\$ 0.193
1870	1.434	0.195	2.163	2.190	0.962	0.049	0.085	0.259
1871	1.578	0.259	2.400	2.052	1.059	0.056	0.095	0.336
1872	1.723	0.257	2.774	2.481	1.160	0.070	0.108	0.422
1873	1.682	0.238	3.188	1.999	1.335	0.066	0.120	0.350
1874	1.994	0.288	3.012	2.566	1.263	0.086	0.119	0.442
1875	1.394	0.149	3.091	1.995	1.127	0.069	0.114	0.428
1876	1.204	0.177	2.454	2.316	1.182	0.075	0.098	0.513
1877	0.975	0.096	2.322	2.051	0.949	0.057	0.109	0.446
1878	0.960	0.096	2.169	1.976	0.927	0.052	0.147	0.439
1879	1.131	0.104	2.209	1.954	1.005	0.057	0.125	0.449
1880	0.715	0.077	2.248	1.936	0.772	0.055	0.081	0.428
1881	0.922	0.099	2.293	2.035	0.990	0.073	0.081	0.443
1882	1.009	0.120	2.747	2.150	1.084	0.092	0.098	0.485
1883	1.090	0.135	2.882	2.280	1.186	0.097	0.103	0.473
1884	0.998	0.117	2.924	2.476	1.074	0.082	0.104	0.365
1885	1.126	0.109	2.639	2.623	1.198	0.074	0.111	0.393
1886	0.711	0.110	2.839	2.052	1.007	0.074	0.091	0.502
1887	0.746	0.095	3.084	2.062	1.045	0.066	0.100	0.514
1888	0.645	0.094	3.247	2.093	0.944	0.066	0.110	0.509
1889	0.776	0.097	3.263	2.153	1.107	0.068	0.121	0.529
1890	0.883	0.104	3.360	2.143	1.257	0.072	0.121	0.539
1891	0.745	0.111	3.790	2.292	1.094	0.080	0.137	0.590
1892	0.701	0.101	3.516	2.291	1.156	0.075	0.211	0.680
1893	0.740	0.094	3.485	2.314	1.235	0.070	0.218	0.691
1894	0.742	0.089	3.722	2.264	1.235	0.060	0.205	0.683
1895	0.666	0.090	3.471	2.163	1.124	0.056	0.161	0.645
1896	0.623	0.070	3.528	2.120	1.159	0.047	0.164	0.639
1897	0.723	0.084	3.469	2.243	1.341	0.041	0.213	0.671
1898	0.536	0.082	3.808	2.358	1.306	0.041	0.126	0.615
1899	0.661	0.086	3.995	2.174	1.337	0.045	0.174	0.841
1900	0.701	0.085	4.364	2.300	1.455	0.044	0.185	0.853
1901	0.757	0.099	4.680	2.375	1.574	0.047	0.195	0.864
1902	0.786	0.090	5.035	2.371	1.631	0.048	0.211	0.902
1903	0.848	0.094	4.592	2.483	1.766	0.049	0.200	0.967
1904	0.917	0.092	4.739	2.664	1.913	0.049	0.217	1.005
1905	0.895	0.093	5.123	2.768	1.988	0.049	0.214	1.036
1906	0.898	0.095	5.484	2.898	1.879	0.052	0.238	1.100
1907	0.977	0.095	5.765	3.048	2.035	0.054	0.257	1.317
1908	0.939	0.102	6.106	3.066	1.965	0.057	0.268	1.194
1909	0.860	0.091	5.708	3.105	1.794	0.050	0.241	1.101
1910	0.883	0.105	5.713	3.183	1.843	0.057	0.242	1.059
1911	0.948	0.114	5.999	3.323	1.988	0.059	0.257	1.157
1912	1.030	0.114	6.598	3.679	2.170	0.063	0.288	1.336
1913	1.112	0.131	7.005	3.818	2.340	0.076	0.320	1.462

Neuf mois—calculés sur une base de 12 mois.

FINANCES.

20.—Nombre de licences d'accise émises pendant les années fiscales 1909-1914.

Détail.	1909.	1910.	1911.	1912.	1913.	1914.
Distillateurs.....	14	14	15	15	14	14
Fabricants de malt.....	48	48	48	42	40	37
Brasseurs.....	134	131	121	114	117	119
Fabricants de tabac.....	78	62	66	64	72	82
Fabricants de "torquettes" canad.....	36	35	41	40	31	24
Fabricants de cigares.....	224	231	225	235	253	255
Raffineries de pétrole.....	3	4	4	4	5	5
Fabricants sous contrôle.....						
Vinaigre.....	19	19	19	19	19	20
Parfums, préparations pharmaceuti- ques, etc.....	27	26	29	29	29	37
Fulminate de mercure.....	2	2	2	1	1	2
Céréales.....	-	-	1	1	1	1
Alambics chimiques.....	34	43	43	48	70	70
Fabricants d'alcool de bois.....	-	-	11	16	11	11
Brasseurs de vinaigre de malt.....	1	1	1	2	2	2
Mélangeurs.....	2	3	3	4	6	6
Fabricants d'alambics.....	2	2	2	2	2	2
Fabricants d'acide acétique.....	2	2	2	2	1	1
Entrepôts sous contrôle.....	258	266	252	253	262	252

21.—Revenus et dépenses des gouvernements provinciaux, 1912-1913.

Provinces.	Année terminée le	Revenu total.	Revenu par tête.	Dépenses totales.	Dépenses par tête.
		\$	\$	\$	\$
Ile du Pr.-Edouard..	31 décembre 1913...	506,553	5.40	450,112	4.80
Nouvelle-Ecosse....	30 septembre 1913..	1,920,565	3.85	1,949,784	3.91
Nouveau-Brunswick.	31 octobre 1913.....	1,459,000	4.12	1,446,963	4.08
Québec.....	30 juin 1913.....	8,382,737	4.04	8,532,520	4.11
Ontario.....	31 octobre 1913.....	11,188,302	4.32	10,868,026	4.19
Manitoba.....	30 novembre 1913...	5,788,070	11.44	5,314,849	10.50
Saskatchewan.....	28 février 1913.....	4,427,047	7.02	4,511,348	7.16
Alberta.....	31 décembre 1912..	3,419,382	7.01	3,353,258	6.87
Colombie-Britanniq.	31 mars 1913.....	12,510,215	27.62	15,444,822	34.18

COMPTES PUBLICS.

22.—Recettes et dépenses des gouvernements provinciaux, 1912-1913.

Ile du Prince-Edouard (Année terminée le 31 décembre 1913.)

Provenant des recettes.	Montant.	Cause des dépenses.	Montant.
	\$		\$
Subside fédéral.....	372,182	Administration de la Justice.....	27,729
Honoraire, Secrét. provincial.....	5,199	Instruction publique.....	150,732
Honoraires du protonotaire.....	1,486	Hôpitaux et infirmeries.....	48,186
Cies d'assurances contre le feu.....	5,175	Intérêt.....	39,233
Cies d'assurance sur la vie.....	1,237	Législation.....	10,586
Enregistrement.....	5,686	Paupérisme.....	3,378
Banques.....	5,133	Ministère de l'Agriculture.....	18,570
Hôpitaux.....	4,054	Secrét.-trésorier provincial.....	6,154
Droits de succession.....	5,877	Bureaux d'enregistrement.....	5,324
Taxes sur les terrains.....	31,802	Ministères des Travaux publics, salaires, chemins, ponts, etc.....	96,320
Taxes sur le revenu.....	12,730	Fonds d'amortissement.....	11,745
Ostréiculture.....	7,049	Ostréiculture.....	4,000
Taxes sur les renards.....	35,766	Divers.....	28,155
Divers.....	13,177		
Total recettes.....	506,553	Dépenses totales.....	450,112

Nouvelle-Ecosse (Année terminée le 30 septembre 1913.)

Subside fédéral.....	636,667	Intérêt.....	151,831
Mines.....	852,954	Intérêt sur débetures.....	304,052
Intérêt-hypothèque, H. & S. W. Ry.....	112,970	Fonds d'amortissement.....	41,976
Intérêt-hypothèque, Central Ry.....	12,750	Dépenses législatives.....	90,041
Droits de succession.....	53,353	Salaires.....	18,500
Nova Scotia Hospital.....	85,726	Instruction publique.....	340,696
Victoria General Hospital.....	14,114	Instruction technique.....	57,721
Sanatorium provincial.....	5,911	Agriculture.....	78,578
Sociétés anonymes.....	22,609	Mines et terres de la Couron.....	60,425
Permis de chasse.....	15,293	Soc. de secours aux mineurs.....	24,837
Licences de mariage.....	10,179	Bienfaisance publique—	
Terres de la couronne.....	18,048	Nova Scotia Hospital.....	104,976
Agriculture.....	9,498	Victoria General Hospital.....	94,146
Instruction publique.....	2,809	Hôpitaux de comtés.....	16,699
Instruction technique.....	9,883	Sanatorium provincial.....	16,156
Bills privés.....	6,824	Pauvres étrangers.....	9,828
Gazette royale.....	2,363	Travaux publics.....	25,680
Revenu supplémentaire.....	42,664	Imprimerie publique.....	21,993
Divers.....	5,950	Chemins.....	262,302
		Bureau du comm. des chem.....	17,978
		Bateaux à vap., paqu. et trav.....	71,429
		Industrie et immigration.....	34,280
		Droits de succession.....	1,079
		Divers.....	104,581
Total des recettes.....	1,920,565	Dépenses totales.....	1,949,784

FINANCES.

22.—Recettes et dépenses des gouvernements provinciaux, 1912-1913—suite.

NOUVEAU-BRUNSWICK (Année terminée le 31 octobre 1913).

Provenance des recettes.	Montant.	Cause des dépenses.	Montant.
	\$		\$
Subsides fédéraux.....	637,976	Administration de la Justice.....	19,311
Revenu territorial.....	503,015	Agriculture.....	40,005
Fonds des vérifications.....	20,617	Imprévus.....	21,912
Hôpital provincial.....	29,177	Instruction publique.....	273,190
Véhicules automobiles.....	11,116	Gouvernement exécutif.....	43,573
Livres scolaires.....	17,205	Poisson, forêt et gibier.....	29,983
Imprimeur du Roi.....	2,798	Immigration.....	17,763
Honoraires, bureau du secrétaire provincial.....	30,238	Intérêt.....	275,073
Taxes sur Cies incorporées.....	50,415	Assemblée législative.....	29,628
Droits de succession.....	98,049	Hôpital provincial.....	87,797
Licences de liqueurs.....	43,426	Fonds de licences sur liqueurs.....	27,614
Divers.....	14,968	Livres scolaires.....	17,098
		Fonds d'amortissement.....	25,546
		Travaux publics.....	383,354
		Frais de dénombrement des souches.....	28,652
		Imprimerie publique.....	19,180
		Fonds des vérifications.....	13,083
		Divers.....	94,201
Recettes totales.....	1,459,000	Dépenses totales.....	1,446,963

QUÉBEC (Année terminée le 30 juin 1913).

Subsides fédéraux.....	1,840,095	Intérêts sur dettes.....	890,289
Subside spécial.....	127,461	Amortissement de dette.....	125,365
Int. sur fonds en fidéicommis..	58,150	Primes, escomptes, change.....	20,095
Terres et forêts—		Fonds d'amortissements.....	35,789
Recettes générales.....	155,140		
Bois et forêts.....	1,510,171	Législation—	
Domaine de la Couronne.....	39,048	Conseil législatif.....	58,214
Pêche et chasse.....	117,621	Assemblée législative.....	222,376
Mines.....	27,769	Imprimerie et reliure.....	71,717
Timbres de loi.....	327,912	Dépenses d'élections.....	9,188
Fonds de construction et jurés	34,338	Gouvernm. civil, salaires, etc.	530,928
Comptes en suspens.....	16,728	Administration de la justice.....	973,350
Timbres d'enregistrement.....	250,907	Ecoles industr. et de réforme.....	89,000
Licences, hôtel, boutique, etc.	944,446	Instruction publique.....	1,367,415
Taxes sur les sociétés commerciales	940,591	Agriculture.....	396,913
Droits de succession.....	1,064,109	Améliorat. des routes rurales.....	605,024
Asiles d'aliénés—contributions municip. et sommes payées par les patients.....	213,980	Chemins de colonisation.....	217,206
Ecoles industrielles et de réforme.....	36,576	Trav. publics et constructions	606,444
Gazette officielle.....	19,074	Nouvelle prison du district de Montréal.....	496,453
Intérêts sur placements.....	42,959	Bienfais.—asiles d'aliénés, etc.	552,969
Taxes sur transferts d'actions, d'obligations, etc.....	70,794	Terres et forêts.....	327,383
Loi sur les automobiles.....	70,416	Mines et pêcheries.....	86,318
Revenus imprévus.....	73,839	Pensions, service civil.....	71,333
Remboursement, taxe sur subsides aux chemins de fer.....	118,671	Perception du revenu, pour licences, etc.....	126,909
Articles divers.....	281,942	Salaires du bureau d'enregistrement, imprévus.....	80,700
		Indemnité aux hôteliers (Geo. V, chap. II).....	111,000
		Divers.....	460,142
Recettes totales.....	8,382,737	Dépenses totales.....	8,532,520

COMPTES PUBLICS.

22.—Recettes et dépenses des gouvernements provinciaux, 1912-1913—suite.

ONTARIO (Année terminée le 31 octobre 1913).

Provenance des recettes.	Montant.	Cause des dépenses.	Montant.
	\$		\$
Dominion du Canada—		Gouvernement civil.	720,226
Subside sur population et allo-		Législation	302,293
cation spéciale	2,253,964	Administration de la justice.	715,934
Subside 47 Vic., c. 4.	142,414	Education	1,969,292
Intér. payé par le gouvernem.		Maintien des institut. publiq.	1,366,039
féd. (fonds d. écoles ordin.)	73,316	Colonisation et immigration.	134,801
Intérêts sur placements	62,123	Agriculture	693,391
Terres, forêts et mines	2,793,810	Hôpitaux et bienfaisance	416,812
Recettes du chem. de fer Té-		Réparations et entretien	161,924
miscaming et N. O.	250,000	Réparations et entretien des	
Dominion Timis. & Northern		édifices publiques	166,278
Ontario Ry., balance d'in-		Travaux publics	184,102
térêt sur subsides	954,629	Routes de colonisation	406,034
Agriculture	177,131	Dép., terres de la Couronne . .	582,594
Licences	901,486	Remboursements	164,213
Timbres de loi	134,483	Asiles d'aliénés	161,792
Ministère de l'Education	60,600	Ecoles normales	21,761
Pêche et chasse	138,364	Commission d'énergie hydro-	
Secrétaire provincial	376,367	électrique	138,592
Loi sur le revenu, 3, Ed. VII,		Collège agricole	2,924
c. 14.	937,599	Dépenses statutaires	2,241,833
Droits de succession	1,062,695	Divers articles	317,191
Dépôts pour paiem. de droits			
de succession	83,450		
Revenus imprévus	220,249		
Institutions publiques, asiles,			
etc.	310,300		
Taxes d'Algoma	231		
Département d'assurances	47,285		
Commis. Hydro-électrique,			
intérêt à 4 p.c. sur dépenses	207,806		
(6 Ed. VII, c. 15, s. 18).			
Recettes totales.	11,188,302	Dépenses totales.	10,868,026

FINANCES.

22.—Recettes et dépenses des gouvernements provinciaux, 1912-1913—suite.

MANITOBA (Année terminée le 30 novembre 1913).

Provenance des recettes.	Montant.	Cause des dépenses.	Montant.
	\$		\$
Dominion du Canada—		Législation—	
Subside fédéral.	1,349,895	Députés.	63,948
Fonds de terrains d'écoles.	237,488	Salaires.	11,957
Edifices publics.	100,862	Contrats, imprimerie et re- liure.	47,823
Total.	1,688,245	Autres items.	27,479
Département du Procureur- général—		Total.	151,207
Amendes.	34,038	Conseil Exécutif.	26,234
Honoraires, cour de comté.	32,301	Département du Trésor—	
Honoraires, avocats.	29,324	Dépenses autorisées.	670,786
Titres sur terrains—honor. Licences pour liqueurs.	328,137 162,466	Autres items.	128,051
Département de l'Agriculture et d'Immigration—		Total.	798,837
Honoraires.	26,619	Dépt. du Secrétaire provinc..	15,694
Licences de mariage.	7,345	Dépt. de l'Instruction—	
Collège d'agriculture.	16,510	Subventions.	479,295
Dépt. de l'Instruc.—honorair. Législation.	30,161 25,627	Ecoles techniques.	55,488
Dépt. des terres provinciales.	323,769	Autres items.	134,049
Dépt. des Travaux Publics—		Total.	668,832
Entretien des aliénés.	139,421	Département d'Agriculture et d'Immigration—	
Entretien des sourds-muets. Entretien des incurables.	12,085 13,412	Agriculture et statistiques. Collège d'agriculture.	86,719 104,855
Ecole industrielle.	14,558	Dons.	127,405
Institut. publiques—fermes. Elévat. à grains du gouvern. Dépt. du Trésorier provincial— Intérêt.	60,877 62,092 139,717	Immigration.	50,600
Droits sur successions.	268,009	Autres items.	42,202
Honorair., loi des assuranc. Protection contre l'incendie Taxes sur corporations.	32,940 8,443 143,413	Total.	411,781
Taxes sur chemins de fer.	205,358	Dépt. du Procureur-général—	
Remboursements.	8,925	Titres aux propriétés.	191,605
Revenus divers.	26,358	Cours de justice.	53,574
Titres pour terrains, fonds d'assurances.	19,000	Cours de Police, et Police. Licences.	65,371 34,509
Licences pour automobiles.	35,000	Prisons.	48,681
Télégraphes et téléphones.	1,814,407	Administrat. de la justice. Enfants négligés.	96,015 19,545
Dépt. du Secrétaire provincial —honoraires.	79,513	Autres items.	54,191
		Total.	563,491
		Télégraphes et téléphones.	1,338,032
		Dépt. des Travaux Publics—	
		Asiles d'alinés.	357,594
		Ecole pour sourds-muets.	33,739
		Hospice pour incurables.	71,718
		Ecole industrielle.	61,658
		Subvention spéciale: terri- toire augmenté.	84,157
		Aide aux municipalités et aux travaux publics, etc. Améliorations des routes.	287,500 133,701
		Autres items.	292,896
		Total.	1,322,963
		Divers.	17,778
Recettes, total.	5,788,070	Dépenses totales.	5,314,849

COMPTES PUBLICS.

22.—Recettes et dépenses des gouvernements provinciaux, 1912-1913—suite.

SASKATCHEWAN (Année terminée le 28 février 1913).

Provenance des recettes.	Montant.	Causes des dépenses.	Montant.
	\$		\$
Dominion du Canada—		Dettes publiques—	
Subsides—		Intérêt.....	288,289
Gouvernement et législa- tion.....	190,000	Fonds d'amortissement..	69,453
Population par tête.....	397,578	Déboursés pour garanties et emprunts temporaires.....	200,837
Allocation pour dette.....	405,375	Primes, sur escomptes et échange, etc.....	4,471
A la place des terres.....	562,500	Total.....	563,050
Terres pour écoles.....	243,553	Gouvernement Civil.....	273,086
Aide à l'agriculture.....	19,112	Législation.....	104,133
Total.....	1,818,118	Administration de la justice—	
Département du Trésor.....	198,790	Cour Suprême, Cour de dis- trict et de Subrogation..	86,218
Dépt. du Procureur-général—		Enquêtes criminelles..	51,735
Impôts sur successions.....	46,476	Prisons.....	30,923
Honor., etc.—lois des titres..	618,598	Police, prisonniers et aliénés	266,187
Licences pour liqueurs, etc..	174,092	Enreg. des titres de propr.	191,107
Amendes et confiscations....	40,209	Autre item.....	52,415
Vente des timbres de loi.....	166,149	Total.....	678,585
Autres item.....	30,183	Travaux Publics—	
Total.....	1,075,707	Edifices publics.....	133,145
Dépt. du Secrét.-Provincial—		Construction et entretien des petits ponts.....	163,407
Honor. pour incorporations..	46,347	Chemins, amélioration des	480,769
Honor. pour enregistrem.....	27,314	Etablissement pour ba- teaux-passeurs.....	82,554
Taxes pour licences—autom..	34,552	Inspection des chaudières..	29,344
Loi sur impôts sur corpora....	93,342	Autres item.....	34,043
Loi sur imp. sur ch. de fer....	68,372	Total.....	923,262
Impôts sur comp. d'assur.....	33,830	Instruction.....	612,220
Autres item.....	48,484	Agriculture et Statistiques—	
Total.....	352,241	Subventions générales à l'agriculture.....	47,684
Dépt. des Travaux Publics—		Subventions à l'élevage des animaux.....	28,604
Loi sur les chaudières.....	26,556	Subventions aux industries du lait et des volailles..	266,125
Frais du bureau des approba- tions.....	100,205	Publicité et statistiques..	27,328
Coût de forage de puits.....	18,440	Destruction des mauvaises herbes, et conservation du gibier.....	14,228
Autres item.....	23,125	Autres item.....	49,790
Total.....	168,326	Total.....	433,759
Instruction.....	17,811	Hygiène publique—	
Département de l'Agriculture—		Bureau d'Hygiène publique	23,366
Vente de beurre et d'oeufs..	232,961	Dépenses pour hôpitaux..	83,029
Permis de chasse.....	11,176	Autres item.....	13,127
Autres item.....	19,079	Total.....	119,522
Total.....	263,216	Enfants abandonnés.....	15,863
Téléphones.....	496,643	Téléphones.....	609,802
Département municipal.....	8,583	Item divers.....	178,066
Item divers.....	27,612		
Total des recettes	4,427,047	Total des dépenses	4,511,348

FINANCES.

22.—Recettes et dépenses des gouvernements provinciaux, 1912-1913—suite.
ALBERTA (Année terminée le 31 décembre 1912).

Provenance des recettes.	Montant.	Causes des dépenses.	Montant.
	\$		\$
Dominion du Canada—			
Subside annuel.....	1,259,797	Dette publique.....	320,667
Terres pour écoles publiques	236,047	Gouvernement civil.....	243,096
Intérêt, en général.....	20,685	Législation.....	83,948
Taxes des corporations—		Administration de la justice.	508,970
Cies de prêts et d'assurances	40,308	Travaux Publics—	
Sociétés d'immeubles et de		Entretien, loyers, etc.....	136,292
fidéicommis.....	9,850	Inspection et surintendance	9,495
Banques.....	24,450	Inspection des mines de	
Compagnies diverses.....	3,374	charbon.....	16,229
Honoraires pour licences—		Inspection des chaudières.	25,821
Mariage.....	7,870	Bateaux passeurs.....	36,205
Automobiles.....	27,551	Entretien des ponts.....	31,257
Autres.....	6,021	Construction des chemins.	210,602
Lois des compagnies—		Commissions géologiques.	7,117
Honor. pour incorporation	46,277	Dépenses imprévues.....	7,148
Lois des compagn. étrangèr.		Total, travaux publics.	480,166
Honor. pour licences, etc..	29,839	Instruction—	
Taxes sur chemins de fer..	79,775	Allocations, accordées en	
Item divers.....	6,061	vertu de l'Arrêté scolaire	430,933
Dépt. du Procureur-Général—		Ecoles Normales et Insti-	
Impôts sur successions....	54,100	tuts de professeurs.....	22,545
Honoraires, bureau d'enre-		Inspection des écoles.....	39,662
gistrement.....	412,599	Examens.....	15,979
Fonds d'assur., des enregis-		Livres de lecture scolaires	7,545
treurs.....	166,500	Allocations, université	
Cours de justice.....	107,357	d'Alberta.....	78,342
Honoraires, shérif.....	25,202	Autres item.....	11,783
Loi des licences—		Instruction, total.....	606,790
Hôtels.....	76,476	Agriculture—	
Marchands de gros.....	19,804	Dons aux sociétés d'agri-	
Autres item.....	11,709	culture.....	54,460
Amendes, d'après les lois		Dons aux sociétés d'ex-	
du Canada et de la prov..	90,014	position.....	15,000
Item divers.....	12,823	Dons aux sociétés d'éle-	
Dépt. des Travaux Publics....	154,323	vage et aux soc. d'agric.	16,750
Affaires municipales—		Congrès de la culture en	
Taxe scolaire. Compte E..	73,133	terre sèche, Lethbridge	10,000
Taxe scolaire. Compte D..	181,919	Destruction des plantes	
Autres item.....	9,623	nuisibles.....	22,574
Département de l'Agriculture..	143,895	Protection du gibier.....	14,042
Département de l'Instruction..	4,037	Dépenses, fermes modèles.	35,911
Autres item.....	77,963	Palements en avance, crè-	
		meries.....	72,583
		Immigrat. et colonisation.	21,183
		Autres item.....	77,571
		Agriculture, total.....	330,074
		Hôpitaux, bienfaisance, hy-	
		giène publique.....	128,190
		Prisonniers et aliénés.....	151,757
		Avances à l'imprimeur du	
		gouvernement.....	66,095
		Remises.....	4,023
		Divers.....	429,481
Total des recettes.....	3,419,382	Total des dépenses.....	3,353,258

COMPTES PUBLICS.

22.—Recettes et dépenses des gouvernements provinciaux, 1912-1913—fin.

COLOMBIE-BRITANNIQUE (Année terminée le 31 mars, 1913).

Provenance des recettes.	Montant.	Causes des dépenses.	Montant.
	\$		\$
Dominion du Canada—			
Paiement annuel d'intérêt...	29,151	Intérêt sur dette publique..	331,336
Paiement annuel de subsides.	180,000	Fonds perdus, etc.	181,984
Allocation annuelle par tête.	323,338	Primes, escompte et change	8,110
Paiement annuel pour trans- ports de terres.....	100,000	Gouvernm't civil, (salaires).	857,092
Paiement ann. d'alloc. spéc. "B.N.A. Act 1907".....	100,000	Administration de la justice (salaires).....	43,490
Ventes des terres.....	2,344,597	Législation.....	132,009
Revenu des terres.....	301,185	Institutions publiques—	
Loyer de terres à bois.....	84,576	Imprimerie.....	83,082
Droits et licenc. sur ter. à bois.	2,457,129	Bureau des mines.....	3,223
Certific. gratuits aux mineurs..	62,986	Asiles d'aliénés.....	357,710
Recettes générales des mines..	94,754	Musée.....	7,557
Licenc., commerce et liqueurs.	86,208	Refuge provincial.....	13,581
Amendes et frais de cour.....	63,858	Pêcheries (pisciculture et ad- ministration).....	30,689
Vérification des testaments....	43,744	Hôpitaux et bienfaisance....	393,369
Droits de succession.....	193,524	Administration de la justice (autres que salaires).....	451,206
Timbres de loi.....	73,569	Instruction.....	944,038
Enregistrement de compagnies	141,958	Transports.....	84,428
Droits d'enregistrement.....	712,258	Services du Revenu.....	94,567
Taxe sur le revenu.....	360,663	Travaux Publics—	
Taxe sur les propriétés immob..	459,570	Travaux et bâtiments.....	2,815,648
Taxe de propriété personnelle..	197,790	Chemins, rues, ponts et quais.....	4,790,461
Taxe sur les terres incultes....	546,087	Subsides aux bateaux à va- peur et aux traversiers..	58,359
Taxe sur le revenu.....	280,303	Divers, y compris arpentage.	3,944,867
Intérêt.....	276,523		
Taxe sur les mines.....	155,163		
Imprimerie.....	87,163		
Restriction sur l'immigration chinoise (Loi 1884, statuts du Dominion).....	1,723,991		15,626,806
Intérêts sur placements à fonds perdus.....	74,187		
Droits et taxe sur le charbon..	302,225		
Taxe sur les terrains miniers concedés par la couronne et demeurés inexploités.....	42,733		
Asile d'aliénés.....	35,541		
Revenu de l'eau.....	49,984		
Licences pour mariages.....	25,850		
Inspection des chaudières.....	28,830		
Permis. Fabriques conserves (poisson).....	32,170	Moins montant des fonds perdus et rachat de dében- tures.....	181,984
Divers.....	438,607		
Revenus nets.....	12,510,215	Dépenses nettes.....	15,444,822

FINANCES.

Statistiques municipales.—On a essayé, dans le tableau 23, de comparer entre elles les principales villes et municipalités canadiennes, au point de vue des finances municipales. Le tableau donne, pour 1913, 1°, la population taxée; 2°, la valeur sujette à taxe, de toute propriété imposable; 3°, la valeur des propriétés exemptes de taxes, ou qui n'y sont sujettes que par suite d'améliorations locales; 4°, le montant de la dette sur débetures; 5°, la valeur du fonds d'amortissement, s'il y en a un; 6°, le montant des taxes prélevées; et 7°, le taux des taxes en milles, par dollar. Les renseignements donnés sous chacun de ces titres, ainsi que ceux qui sont contenus dans les notes explicatives, au bas du tableau, ont été fournis par les secrétaires des villes ou municipalités, en réponse à une circulaire spéciale à eux envoyée par le Bureau des Recensements et Statistiques.

23.—Statistiques municipales, par provinces, 1913.

Villes et municipalités.	Popula- tion taxée.	Valeur sujette à taxe de toute pro- priété im- posable.	Valeur des pro- priétés ex- emptes de taxes, ou qui n'y sont sujet- tes que par suite d'amélior- ations locales.	Dettes sur dé- betures.	Fonds d'amor- tisse- ment.	Taxes perçues.	Taux des taxes, milles par \$
Ile du Prince- Edouard—		\$	\$	\$	\$	\$	\$
Charlotte- town.....	12,000	4,468,635	936,000	615,500	40,850	84,392	11.25
Nouvelle-Ecos- se—							
Amherst.....	8,973	4,361,040	555,700	784,000	77,193	92,539	22.00
Dartmouth...	5,058	2,512,923	801,300	578,900	16,472	39,937	15.50
Glace Bay...	16,562	4,047,353	1,441,000	750,000	36,561	120,871	30.00
Halifax.....	46,615	27,913,150	11,698,900	3,201,193	541,180	601,901	19.90
New Glasgow	6,383	4,082,140	250,000	575,240	36,247	76,062	18.50
Spring Hill...	5,713	788,180	200,000	174,000	11,600	19,700	25.00
Sydney.....	17,723	8,094,380	9,000,000	1,479,000	252,234	182,124	22.50
Sydney Mines	7,476	1,749,415	2,500,000	254,000	29,086	42,330	20.00
Truro.....	7,000	3,372,685	55,000	551,160	119,533	65,250	20.00
Yarmouth...	6,606	3,690,000	450,000	444,500	8,270	73,816	20.00
Nouveau- Brunswick—							
Fredericton..	7,208	5,683,283	1,300,000	529,777	3,000	106,000	16.50
Moncton.....	11,345	7,600,000	7,000,000	1,327,200	64,000	130,000	16.50
St. John....	42,511	33,196,300	5,000,000	5,060,796	1,094,201	695,963	19.10

STATISTIQUES MUNICIPALES.

23—Statistiques municipales, par provinces, 1913—suite.

Ville et municipalités.	Popula- tion taxée.	Valeur sujette à taxe de toute pro- priété im- posable.	Valeur des pro- priétés ex- emptes de taxes, ou qui n'y sont sujet- tes que par suite d'amélio- rations locales.	Dettes sur dé- bentures.	Fonds d'amor- tisse- ment.	Taxes perçues.	Taux des taxes, milles par \$
		\$	\$	\$	\$	\$	\$
Québec—							
Fraserville...	6,667	2,296,700	3,154,935	83,757	9,340	24,327	7.50
Hull.....	20,684	8,276,274	1,469,923	1,258,630	113,347	155,354	12.50
Joliette.....	7,636	2,589,220	1,673,300	322,500	5,378	71,338	9.00
Lachine.....	10,699	12,244,915	1,979,220	1,357,000	2,560	86,355	7.50
Lévis.....	7,452	2,900,000	169,000	551,800	-	40,000	8.75
Maisonneuve	18,684	43,729,315	13,941,960	5,897,690	-	552,290	10.50
							(10.00 (I) (R.C (P.) 15.0)
Montréal....	470,480	611,063,095	180,750,146	74,435,477	391,572	10,475,300	14.00
Sherbrooke..	19,158	8,829,860	938,500	1,709,000	153,399	186,984	19.50
St-Hyacinthe	11,670	3,345,325	2,476,355	832,278	675	93,355	7.50
Sorel.....	8,420	2,478,700	1,460,900	495,000	-	65,672	7.50
Thetford Mines.....	7,130	2,299,265	9,000,000	312,000	5,000	50,221	7.50
Trois-Riv... Valleyfield... Westmount..	13,691 9,478 14,579	10,703,475 5,106,850 42,029,411	792,051 903,600 8,469,919	1,085,500 589,000 3,781,667	149,894 6,500 389,014	207,225 61,102 627,395	9.00 12.50 16.00
Ontario—							
Belleville....	11,201	5,077,432	1,306,560	1,225,306	26,654	159,995	16.00
Berlin.....	18,338	8,470,902	1,333,597	1,719,824	-	256,549	22.25
Brantford....	26,454	17,679,153	2,411,485	2,540,271	622,394	424,075	22.50
Brockville... Chatham..... Cobalt..... Cobourg..... Collingwood. Cornwall.... Fort William Galt.....	9,372 12,039 5,188 5,200 6,646 6,500 22,807 11,126	3,711,445 7,264,584 3,901,403 1,905,967 3,236,000 2,098,138 36,752,811 6,597,396	692,225 154,800 119,750 675,200 139,975 356,825 2,005,940 1,101,167	838,853 931,993 127,478 203,780 543,287 265,902 1,808,628 1,066,160	212,544 - 55,580 13,416 13,683 - 341,748 228,856	127,169 222,285 106,394 54,586 113,260 66,995 669,418 159,475	28.00 24.00 27.00 25.50 35.00 21.00 20.50 22.00
Guelph..... Hamilton.... Kenora..... Kingston.... London..... Niagara Falls North Bay... Oshawa....	16,319 100,808 5,431 19,864 55,026 11,700 8,782 8,009	8,465,383 75,593,920 3,351,835 10,408,097 32,662,149 7,799,160 5,033,896 2,823,666	2,257,150 13,080,555 947,185 3,518,000 4,114,180 600,800 702,900 173,150	2,060,075 9,104,308 950,591 1,292,594 5,896,287 833,626 705,909 370,852	427,851 1,128,116 85,546 123,658 447,035 - - -	235,616 1,491,699 85,556 234,406 747,848 145,014 108,930 90,694	24.00 20.00 25.00 23.50 24.90 27.30 27.00 29.00

FINANCES.

23.—Statistiques municipales, par provinces, 1913—suite.

Villes et municipalités.	Popula- tion taxée.	Valeur sujette à taxe de toute pro- priété im- posable.	Valeur des pro- priétés ex- emptes de taxes, ou qui n'y sont sujet- tes que par suite d'améliora- tions locales.	Dettes sur dé- bentures.	Fonds d'amor- tisse- ment.	Taxes perçues.	Taux des taxes, milles par \$
		\$	\$	\$	\$	\$	\$
Ontario—fin.							
Ottawa.....	100,100	100,158,087	30,331,325	10,388,842	2,726,012	1,845,373	20.80 (P) 25.40 (S)
Owen Sound.	12,612	6,188,800	1,339,900	1,119,414	310,648	179,460	28.50
Pembroke...	6,729	3,169,730	495,000	371,835	23,293	82,714	25.00
Peterborough	20,150	10,535,622	1,859,010	1,752,644	337,918	272,377	25.00
Port Arthur..	18,025	33,433,860	5,639,585	2,240,923	572,627	567,088	23.00
Port Hope...	4,931	2,334,843	199,400	282,656	1,538	60,706	26.00
Sault Ste- Marie.....	17,500	11,213,705	2,923,090	1,010,156	127,218	205,541	18.50
Stratford....	16,425	8,543,768	1,985,125	957,475	415,334	207,584	27.00
Smiths Falls.	6,551	3,596,079	332,100	651,930	-	77,681	21.50
St-Cath'rines	16,025	10,875,460	1,261,480	2,159,237	388,439	252,854	23.25
St-Thomas...	15,745	8,595,308	2,061,620	909,326	8,395	221,490	26.25
Toronto.....	445,575	436,229,576	53,221,248	61,118,101	12,806,120	8,493,205	19.50
Welland.....	6,244	3,177,860	892,925	589,348	123,572	99,199	25.00
Windsor.....	22,080	21,179,925	2,054,125	1,128,621	97,199	323,806	22.50
Woodstock...	10,154	4,804,925	1,150,300	738,663	213,416	98,286	21.00
Manitoba—							
Brandon.....	15,911	15,238,844	3,390,971	293,392	358,266	397,580	26.00
Portage la Prairie....	6,343	4,460,525	1,508,087	912,703	82,061	123,921	27.00
St-Boniface..	11,405	15,515,450	2,045,040	3,210,286	477,868	502,827	24.00
Winnipeg....	184,730	259,419,520	40,279,460	37,006,727	3,863,605	4,861,339	13.00 (G) 6.66 (B)
Saskatchewan							
Moosejaw....	13,823	51,997,286	10,936,957	5,374,382	126,108	935,663	17.00
Prince Albert	13,500	29,195,723	2,503,430	3,269,917	61,937	346,293	11.00
Régina.....	30,213	72,312,027	19,365,418	10,314,519	(voir notes)	981,718	14.00 (P) 15.00 (S)
Saskatoon...	12,004	56,336,371	3,712,005	4,876,904	1,245	1,223,045	18.00
Alberta—							
Calgary.....	43,704	133,023,618	30,000,000	19,091,457	1,237,061	2,498,182	18.75
Edmonton...	24,900	202,247,890	14,319,480	22,251,497	867,397	2,821,944	16.00
Lethbridge...	11,070	16,919,140	8,293,940	2,817,775	178,293	456,831	27.00
Medicine Hat	5,608	20,925,655	1,947,700	1,342,394 (net)	71,827	284,060	15.00

STATISTIQUES MUNICIPALES.

23.—Statistiques municipales, par provinces, 1913—fin.

Ville et municipalité.	Popula- tion taxée.	Valeur sujette à taxe de toute pro- priété im- posable.	Valeur des pro- priétés ex- emptes de taxes, ou qui n'y sont sujet- tes que par suite d'améliora- tions locales.	Dettes sur dé- bentures.	Fonds d'amor- tisse- ment.	Taxes perçues.	Taux des taxes, milles par \$
Colombie Britannique—		\$	\$	\$	\$	\$	\$
Nanaimo....	8,000	4,907,555	268,985	709,500	109,548	86,114	32.30
New West- minster....	17,198	16,953,150	3,606,787	4,595,900	54,232	352,821	20.00
North Van- couver....	<i>8,196</i>	20,647,890	4,612,190	2,328,618	106,637	365,407	17.81
Vancouver....	114,220	212,985,179	68,010,654	27,513,697	2,219,544	3,217,467	20.00
Victoria....	<i>31,660</i>	112,282,690	23,152,540	14,148,284	1,258,209	1,466,797	17.74

Notes Explicatives.—(1) Dans la première colonne du tableau 23, on a porté la population taxée de 1913, toutes les fois qu'elle a été donnée, mais quand elle ne l'a pas été, ou quand elle n'était qu'évaluée, on a pris les chiffres du recensement de 1911, et on les a imprimés en italiques, pour les distinguer des autres chiffres de la colonne. (2) Dans le cas de Thetford Mines, P.Q., la valeur des propriétés exemptes de taxes, ou qui n'y sont sujettes que par suite d'améliorations locales, et qui figure pour \$9,000,000, comprend la valeur des mines. (3) Les sommes portées dans la colonne des taxes prélevées, en ce qui concerne Brandon, Man. (\$397,580), et Lethbridge, Alberta (\$456,831), ne comprennent pas les taxes pour améliorations locales. (4) Dans la province de Québec, les taxes prélevées et les taux de taxes ne comprennent pas les taxes scolaires. (5) A Ottawa, Ont., il y a deux taux de taxe, l'un de 20.80 milles par dollar sur les personnes préférant envoyer leurs enfants aux écoles publiques ordinaires, et l'autre de 25.40 milles par dollar, pour celles qui soutiennent les écoles séparées ou Catholiques Romaines. De même, à Régina, les taux sont de 14 milles pour les écoles publiques, et de 15 milles pour les écoles séparées. A Montréal, P.Q., il y a divers taux de taxe scolaire. Dans les quartiers du centre, c'est-à-dire ceux qui constituaient Montréal avant l'annexion récente des municipalités avoisinantes, la taxe scolaire est perçue par la ville, pour les Commissions Scolaires catholiques et protestantes qui ont juridiction en la matière. La taxe scolaire, à Montréal, est de 4 milles par dollar pour les Catholiques Romains, et de 5 milles par dollar pour les Protestants et les neutres. Dans les quartiers récemment annexés, la taxe est perçue par les diverses Commissions Scolaires qui sont indépendantes des anciennes Commissions Scolaires de la ville. Les taux prélevés par ces commission indépendantes varient entre 2½ milles et 6 milles par dollar. A Winnipeg, Man., il y a deux taux de taxe: 13 milles par dollar, comme répartition générale, et 6½ pour cent, comme taxe d'affaires, sur le loyer annuel des édifices occupés. (6) A Régina, Sask., la dette totale de \$10,314,519, peut se diviser en dette sur débentures, ne comprenant pas les améliorations locales, et se montant à \$8,715,648, et en dette d'améliorations locales (moins le fonds d'amortissement de ces améliorations) qui s'élève à \$1,598,871. (7) A Medicine Hat, Alberta, la dette brute est de \$3,635,187, et la dette nette est de \$1,342,394.

Banques.—L'actif total des banques ayant une charte, était, au 31 décembre 1913, de \$1,551,263,432, contre \$1,526,081,158 en 1912. Le passif total était de \$1,308,756,866, contre \$1,292,451,137. Les dépôts faits par le public, au Canada, s'élevaient à \$1,006,567,835, au 31 décembre 1913 (tableau 25), contre \$1,012,418,559 en 1912. Le 31 mars 1913, le total au crédit des déposants au Bureau de Poste et à la Banque d'épargne du gouvernement fédéral, était de \$57,140,483, contre \$58,219,328 en 1912.

BANQUES.

24.—Actif des banques autorisées du Canada, au 31 décembre 1913.

Banques autorisées.	Dépôts en or à la Réserve centrale.	Numéraire.	Billets du Dominion.	Prêts à demande et à courte échéance au Canada.	Prêts courants au Canada.	Autre actif.	Actif total.
	\$	\$	\$	\$	\$	\$	\$
Bank of Montreal.....	1,000,000	9,439,528	13,677,457	—	109,181,313	108,693,398	241,991,696
Banque de Québec.....	—	152,066	923,400	3,532,340	11,115,691	5,456,169	21,179,666
Bank of Nova Scotia.....	500,000	4,363,163	6,077,686	4,208,081	36,735,308	28,267,591	80,151,829
Bank of British North America.....	250,000	945,277	3,143,202	2,303,924	25,667,438	31,665,878	63,975,719
Bank of Toronto.....	500,000	833,177	3,230,335	2,384,075	41,407,103	12,278,074	60,632,764
Molsons Bank.....	—	553,155	3,602,656	6,462,727	29,585,693	10,097,836	50,302,067
Banque Nationale.....	200,000	165,484	971,336	3,146,227	14,816,617	4,914,332	24,213,996
Merchants Bank of Canada.....	500,000	2,110,535	5,410,094	4,407,695	49,469,241	21,319,734	83,217,299
Banque Provinciale du Canada.....	—	50,173	790,511	1,792,980	4,974,427	5,469,823	13,077,914
Union Bank of Canada.....	900,000	1,846,824	3,910,779	3,233,860	43,511,572	26,164,661	79,567,696
Canadian Bank of Commerce.....	—	10,147,772	16,271,332	9,960,481	133,105,925	85,183,027	254,668,537
Royal Bank of Canada.....	2,000,000	8,260,295	11,515,001	9,525,890	84,160,692	63,162,610	178,624,488
Dominion Bank.....	500,000	1,609,657	8,524,405	4,651,964	48,014,095	17,206,341	80,506,462
Bank of Hamilton.....	247,066	548,147	3,396,677	2,210,216	28,183,711	11,192,896	45,778,713
Standard Bank of Canada.....	500,000	769,497	2,337,044	3,025,288	30,748,840	8,374,237	45,754,906
Banque d'Hochelega.....	—	331,722	1,875,246	697,330	20,317,238	9,308,798	32,530,334
Bank of Ottawa.....	500,000	1,042,311	4,132,010	757,320	33,062,214	14,035,119	53,528,974
Imperial Bank of Canada.....	—	1,618,352	10,945,537	4,286,377	41,501,516	22,986,105	81,337,887
Metropolitan Bank.....	—	167,827	1,205,464	1,055,213	7,506,628	2,541,839	12,476,971
Home Bank of Canada.....	—	101,484	982,774	2,286,029	8,551,195	2,232,969	14,154,451
Northern Crown Bank.....	—	270,926	875,177	1,771,910	12,720,418	4,077,977	19,716,408
Sterling Bank of Canada.....	—	50,678	728,235	987,539	5,663,577	2,201,705	9,631,734
Bank of Vancouver.....	—	34,656	132,343	100,000	1,700,516	609,350	2,576,865
Weyburn Security Bank.....	—	10,757	119,657	75,505	687,007	773,130	1,666,056
Total.....	7,597,066	45,423,463	104,778,358	72,862,971	822,387,975	498,213,599	1,551,263,432

FINANCES.

25.—Passif des banques autorisées du Canada, au 31 décembre 1913.

Banques autorisées.	Capital versé.	Fonds de réserve.	Billets en circulation.	Dépôts faits par le public au Canada.	Autres dettes.	Passif total.	Prop. p. c. du der. dividend.
	\$	\$	\$	\$	\$	\$	
Bank of Montreal.....	16,000,000	16,000,000	15,393,130	141,991,939	50,555,405	207,940,474	10
Banque de Québec.....	2,731,240	1,306,962	2,380,187	13,806,092	776,699	16,962,978	7
Bank of Nova Scotia.....	6,000,000	11,000,000	5,948,022	44,279,518	12,674,441	62,901,981	14
Bank of British North America.....	4,866,666	2,920,000	4,246,755	35,748,104	13,574,578	53,569,437	8
Bank of Toronto.....	5,000,000	6,000,000	4,815,287	43,343,023	812,268	48,970,578	11
Molsons Bank.....	4,000,000	4,800,000	3,573,050	36,547,121	899,522	41,019,693	11
Banque Nationale.....	2,000,000	1,550,000	2,277,630	16,322,915	1,726,055	20,326,600	8
Merchants Bank of Canada.....	6,904,600	6,511,050	6,382,354	57,637,508	4,411,239	68,431,101	10
Banque Provinciale du Canada.....	1,000,000	625,000	1,146,923	8,625,393	1,639,830	11,412,146	6
Union Bank of Canada.....	5,000,000	3,400,000	5,514,179	52,517,169	12,752,772	70,784,120	8
Canadian Bank of Commerce.....	15,000,000	13,500,000	14,168,682	162,542,633	48,930,006	225,641,321	10
Royal Bank of Canada.....	11,560,000	12,560,000	12,276,686	108,164,562	32,729,535	153,170,783	12
Dominion Bank.....	5,811,344	6,811,344	4,630,890	58,451,319	3,864,994	66,947,203	12
Bank of Hamilton.....	3,000,000	3,600,000	2,890,120	34,882,286	876,130	38,648,536	12
Standard Bank of Canada.....	2,843,660	3,543,660	3,051,208	35,296,372	314,844	38,662,424	13
Banque d Hochelaga.....	4,000,000	3,625,000	3,196,524	20,319,301	1,279,988	24,795,813	9
Bank of Ottawa.....	4,000,000	4,750,000	4,169,180	39,270,593	1,013,057	44,452,830	12
Imperial Bank of Canada.....	6,977,753	7,000,000	5,721,557	56,458,246	2,936,048	65,115,851	12
Metropolitan Bank.....	1,000,000	1,250,000	947,837	9,023,402	49,829	10,021,568	10
Home Bank of Canada.....	1,942,807	650,000	1,684,565	9,614,353	167,365	11,466,283	7
Northern Crown Bank.....	2,818,802	350,000	2,556,354	12,852,449	1,035,669	16,444,472	6
Sterling Bank of Canada.....	1,161,656	300,000	1,090,175	6,604,765	388,106	8,083,046	6
Bank of Vancouver.....	874,669	-	339,230	1,275,908	87,534	1,702,672	-
Weyburn Security Bank.....	316,100	65,000	245,900	992,364	46,692	1,284,956	5
Totals.....	114,809,297	112,118,016	108,646,425	1,006,567,835	193,542,606	1,308,756,866	-

¹Capital et fonds de réserve non compris.

FINANCES.

26.—Etat de compte général des banques autorisées, 1868-1913.

Année civile.	Capital versé.	Billets en circulation.	Total en dépôts. ¹	Escomptes au public.	Passif. ²	Actif.
	\$	\$	\$	\$	\$	\$
1868.....	30,507,447	9,350,646	33,653,594	52,299,050	45,144,854	79,860,976
1869.....	30,790,137	9,539,511	40,028,090	56,433,953	50,940,226	86,283,693
1870.....	33,031,249	15,149,031	48,763,205	66,276,961	65,685,870	103,197,103
1871.....	37,095,340	20,914,637	56,287,391	84,799,841	80,250,974	125,273,631
1872.....	45,190,085	25,296,454	61,481,452	106,744,665	90,864,688	148,862,445
1873.....	54,690,561	27,165,878	65,426,042	119,274,317	98,982,668	166,056,595
1874.....	60,388,340	27,904,963	77,113,754	131,680,111	116,412,392	187,921,031
1875.....	64,619,513	23,035,639	74,642,446	136,029,307	104,609,356	186,255,330
1876.....	66,804,398	21,245,935	72,852,686	127,621,577	99,614,014	183,499,801
1877.....	65,206,009	20,704,338	74,166,287	125,681,658	99,810,731	181,019,194
1878.....	63,682,863	20,475,586	70,856,253	119,682,659	95,538,831	175,450,274
1879.....	62,737,276	19,486,103	73,151,425	113,485,108	96,760,113	173,548,490
1880.....	60,052,117	22,529,623	85,303,814	102,166,115	111,838,941	184,276,190
1881.....	59,534,977	28,516,692	94,346,481	116,953,497	127,176,249	200,613,879
1882.....	59,799,644	33,582,080	110,133,124	140,077,194	149,777,214	227,426,835
1883.....	61,390,118	33,283,302	107,648,383	143,944,957	145,938,095	228,084,650
1884.....	61,597,021	30,449,410	102,398,228	130,490,053	137,493,917	219,998,642
1885.....	61,711,566	30,720,762	104,014,660	126,827,792	138,762,695	219,147,080
1886.....	61,662,093	31,030,499	111,449,365	132,833,313	146,954,260	228,061,872
1887.....	60,860,561	32,478,118	112,656,985	139,753,755	149,704,402	230,393,072
1888.....	60,345,035	32,205,259	125,136,473	141,002,373	163,990,797	243,504,164
1889.....	60,229,752	32,207,144	134,650,732	149,958,980	173,029,602	253,789,803
1890.....	59,974,902	32,834,511	135,548,704	153,301,335	173,207,587	254,546,329
1891.....	60,700,697	33,061,042	148,396,968	171,082,677	187,332,325	269,307,032
1892.....	61,626,311	33,788,679	166,668,471	193,455,883	208,062,169	291,635,251
1893.....	62,009,346	33,811,925	174,776,722	206,623,042	217,195,975	302,696,715
1894.....	62,063,371	31,166,003	181,743,890	204,124,939	221,006,724	307,520,020
1895.....	61,800,700	30,807,041	190,916,939	203,730,800	229,794,322	316,536,527
1896.....	62,043,173	31,456,297	193,616,049	213,211,996	232,338,086	320,937,643
1897.....	62,027,703	34,350,118	211,788,096	212,014,635	252,660,708	341,163,505
1898.....	62,571,920	37,873,934	236,161,062	223,806,320	281,076,656	370,583,991
1899.....	63,726,399	41,513,139	266,504,528	251,467,076	318,624,033	412,504,768
1900.....	65,154,594	46,574,780	305,140,242	279,279,761	356,394,095	459,715,065
1901.....	67,035,615	50,601,205	349,573,327 ³	388,299,888	420,003,743	531,829,324
1902.....	69,869,670	55,412,598	390,370,493 ³	430,662,670	466,963,829	585,761,109
1903.....	76,453,125	60,244,072	424,167,140 ³	472,019,689	507,527,550	641,543,226
1904.....	79,234,191	61,769,888	470,265,744 ³	509,011,993	554,014,076	695,417,756
1905.....	82,655,828	64,025,643	531,243,476 ³	559,814,918	618,678,633	767,490,183
1906.....	91,035,604	70,638,870	605,968,513 ³	655,869,879	713,790,553	878,512,076
1907.....	95,953,732	75,784,482	654,839,711 ³	709,975,274	769,026,924	945,685,708
1908.....	96,147,526	71,401,697	658,367,015 ³	670,170,833	762,077,184	941,290,619
1909.....	97,329,333	73,943,119	783,298,880 ³	762,195,546	882,598,547	1,067,007,534
1910.....	98,787,929	82,120,303	909,964,839 ³	870,100,890	1,019,177,601	1,211,452,351
1911.....	103,009,256	89,982,223	980,433,788 ³	926,909,616	1,097,661,393	1,303,131,206
1912.....	112,730,943	100,146,541	1,102,910,383 ³	1,061,843,991	1,240,124,354	1,470,065,678
1913.....	116,297,729	105,265,336	1,126,871,523 ³	1,111,993,263	1,287,372,534	1,530,093,471

NOTA.—Les chiffres de ce tableau représentent des moyennes compilées d'après les rapports mensuels de chaque année. ¹Y compris les dépôts des gouvernements fédéral et provinciaux. ²Non compris le capital et les réserves. ³Y compris les sommes déposées hors du Canada, non incluses précédemment dans les dépôts.

BANQUES.

27.—Dépôts faits dans les banques autorisées du Canada et ailleurs, 1901-1913¹.

Année civile.	Dépôts faits par particuliers au Canada.		Dépôts ailleurs qu'au Canada.	Balances dues aux gouvernements fédéral et provinciaux.	Total des dépôts.
	Payables sur demande.	Payables après avis ou à date fixe.			
	\$	\$	\$	\$	\$
1901.....	95,169,631	221,624,664	26,560,444	6,218,588	349,573,327
1902.....	104,424,203	244,062,545	34,529,739	7,354,006	390,370,493
1903.....	112,461,757	269,911,501	34,931,701	6,862,181	424,167,140
1904.....	117,962,023	307,007,192	36,388,330	8,908,199	470,265,744
1905.....	138,116,550	338,411,275	44,325,531	10,390,120	531,243,476
1906.....	165,144,569	381,778,705	46,030,241	13,014,998	605,968,513
1907.....	166,342,144	413,014,657	58,828,181	16,654,729	654,839,711
1908.....	169,721,755	406,103,063	65,793,319	16,748,878	658,367,015
1909.....	225,414,828	464,635,263	70,788,822	22,459,967	783,298,880
1910.....	260,232,399	532,087,627	78,445,210	39,199,603	909,964,839
1911.....	304,801,755	568,976,209	72,823,733	33,832,091	980,433,788
1912.....	359,431,895	625,705,765	81,137,710	36,635,013	1,102,910,383
1913.....	367,214,143	626,199,470	97,528,021	35,929,889	1,126,871,523

28.—Sommes escomptées par les banques autorisées, au Canada et ailleurs, 1901-1913¹.

Année civile.	Prêts à demande et à court terme sur titres au Canada.	Prêts à demande et à court terme ailleurs qu'au Canada.	Prêts courants au Canada.	Prêts courants ailleurs qu'au Canada.	Prêts aux gouvernements.	Dettes en souffrance.	Total des sommes escomptées par les banques.
	\$	\$					
1901.	35,304,846	40,020,238	283,387,175	24,678,377	2,931,398	1,977,854	388,299,888
1902.	45,206,530	46,162,659	303,128,541	30,288,653	3,796,593	2,079,694	430,662,670
1903.	43,583,788	38,025,662	360,572,639	25,586,802	2,211,379	2,038,419	472,019,689
1904.	36,999,790	41,212,007	407,475,439	18,665,002	2,465,495	2,194,260	509,011,993
1905.	42,659,144	51,452,955	436,659,384	25,097,824	1,960,465	1,985,146	559,814,918
1906.	56,597,649	59,363,639	500,770,572	35,777,625	1,353,258	2,007,136	655,869,879
1907.	49,192,291	52,907,513	574,784,939	27,340,135	2,183,799	3,566,597	709,975,274
1908.	42,060,715	60,764,075	529,320,134	24,383,503	5,542,149	8,100,257	670,170,833
1909.	53,266,984	119,728,263	544,380,947	34,454,995	2,913,083	7,451,274	762,195,546
1910.	61,623,002	112,777,530	646,910,799	39,912,108	2,027,344	6,850,107	870,100,890
1911.	63,889,906	91,097,704	728,462,991	35,742,140	1,844,837	5,872,028	926,909,616
1912.	71,221,133	105,718,070	842,051,088	36,893,506	2,167,778	3,792,416	1,061,843,991
1913.	70,096,169	98,602,615	891,489,259	44,578,835	2,851,877	4,374,508	1,111,993,263

¹Moyennes compilées d'après les rapports mensuels de chaque année.

FINANCES.

29.—Actif des banques autorisées pour les années civiles 1909-1913¹.

Etat.	1909.	1910.	1911.	1912.	1913.
	\$	\$	\$	\$	\$
Balances dues par agences des banques, ou par les banques ou agences dans le Royaume-Uni..	10,311,864	18,892,833	21,122,092	21,338,926	13,329,642
Balances dues par agences des banques autorisées ou par d'autres banques ou agences hors du Canada et du Royaume-Uni.....	31,779,144	28,301,602	29,695,984	28,894,103	28,154,996
Edifices des banques..	19,772,402	23,247,178	28,932,918	35,600,253	40,235,778
Prêts à demande et à courte échéance sur titres au Canada.....	53,266,984	61,623,002	63,889,906	71,221,133	70,096,169
Prêts à demande et à courte échéance hors du Canada.....	119,728,263	112,777,530	91,097,714	105,718,070	98,602,615
Prêts courants au Canada.....	544,380,947	646,910,799	728,462,991	842,051,088	891,489,259
Prêts courants hors du Canada	34,454,995	39,912,108	35,742,140	36,893,506	44,578,835
Dépôt en or à la Réserve Centrale.....	-	-	-	-	6,605,261
Dépôts faits dans d'autres banq. canadiennes et balances dues par celles-ci...	8,997,776	8,479,151	7,784,484	8,905,877	5,648,586
Dépôts faits au gouv. fédéral pour garantie de la circulat. des billets.....	4,317,006	4,844,475	5,353,838	6,211,881	6,536,341

¹Les chiffres de ce tableau représentent des moyennes compilées d'après les rapports mensuels de chaque année.

BANQUES.

29.—Actif des banques autorisées pour les années 1909-1913¹—fin.

Etat.	1909.	1910.	1911.	1912.	1913.
	\$	\$	\$	\$	\$
Billets du Dominion.....	67,647,648	75,323,895	83,760,937	95,843,028	94,146,377
Garanties des gouv. fédéral et provinciaux....	11,620,465	14,741,621	10,637,580	9,388,968	9,995,237
Avances aux gou- vernements provinciaux....	2,913,083	2,027,344	1,844,837	2,167,778	2,851,877
Avances à d'autr. banques du Ca- nada.....	4,686,484	3,964,011	2,687,183	213,704	135,017
Hypothèq. sur immeubles ven- dus par les ban- ques.....	557,646	759,768	956,440	1,156,817	2,094,245
Garanties muni- cipales au Ca- nada, et garan- ties publiques hors du Canada	21,707,363	21,696,987	22,848,170	22,586,119	23,183,162
Billets et chèques d'autres ban- ques.....	33,813,992	40,482,403	50,261,843	61,332,863	64,485,226
Dettes en souf- rance.....	7,451,274	6,850,107	5,872,028	3,792,416	4,374,508
Obligat. de ch. de fer et autres dé- bent. et actions	50,783,614	56,194,734	60,909,240	64,080,763	70,713,075
Immeubles autres que les proprié- tés de banques.	1,605,595	1,156,166	1,441,136	1,568,691	1,465,181
Numéraire.....	27,910,813	29,411,801	36,385,753	37,010,377	41,121,246
Autres effets....	9,300,176	13,854,826	13,444,146	14,091,117	10,251,038
Actif total....	1,067,007,534	1,211,452,351	1,303,131,260	1,470,065,478	1,530,093,671

¹Les chiffres de ce tableau représentent des moyennes compilées d'après les rapports mensuels de chaque année.

FINANCES.

30.—Passif des banques autorisées pour les années civiles 1909-1913¹.

Etat.	1909.	1910.	1911.	1912.	1913.
	\$	\$	\$	\$	\$
Obligat. envers actionnaires— Capital versé..	97,329,333	98,787,929	103,009,256	112,730,943	116,297,729
Fonds de réserve	75,887,685	79,970,346	88,892,256	102,090,476	109,129,393
Totaux.....	173,217,028	178,758,275	191,901,512	214,821,419	225,427,122
Autres obligations— Balance due aux agences des banques canadiennes ou à d'autres banques ou agences dans le Royaume-Uni.....	3,832,175	3,538,583	3,112,684	6,295,434	12,030,969
Balance due aux agences des banques canadiennes ou à d'autres banques ou agences hors du Canada et du Royaume-Uni.....	3,350,093	4,280,181	4,597,602	7,095,058	8,791,532
Balance due au gouv. fédéral, déduction faite des avances pour crédits, salaires, etc...	5,009,249	10,003,438	6,372,340	9,584,667	7,873,277
Balance due aux gouvernem. provinciaux..	17,450,718	29,196,166	27,459,751	27,050,346	28,056,612

¹Les chiffres de ce tableau représentent des moyennes compilées d'après les rapports mensuels de chaque année.

BANQUES.

30.—Passif des banques autorisées pour les années civiles 1909-1913¹.—fin

Etat.	1909.	1910.	1911.	1912.	1913.
	\$	\$	\$	\$	\$
Autres obligations—suite.					
Dépôts faits par le public, remboursables sur dem. au Canada...	225,414,828	260,232,399	304,801,755	359,431,895	367,214,143
Dépôts faits par le public, remboursables ap. avis, ou à date fixe au Canada...	464,635,263	532,087,627	568,976,209	625,705,765	626,199,470
Dépôts faits par d'autres banques canadiennes et bal. qui leur sont dues.....	5,748,392	5,331,746	6,287,961	7,860,776	6,478,200
Dépôts hors du Canada.....	70,788,822	78,445,210	72,823,733	81,137,710	97,528,021
Billets en circulation.....	73,943,119	82,120,303	89,982,223	100,146,541	105,265,336
Dettes non comprises dans les rubriques ci-dessus.....	12,425,888	13,941,948	13,247,135	15,816,162	27,934,974
Totaux.....	882,598,547	1,019,177,601	1,097,661,393	1,240,124,354	1,287,372,534
Total des obligations envers les actionnaires, et autres dettes...	1,055,815,575	1,197,935,876	1,289,562,905	1,454,945,773	1,512,799,656
Excédent de l'actif sur le passif total—profits indivis non compris.....	11,191,959	13,516,475	13,568,355	15,119,705	17,294,015

¹Les chiffres de ce tableau représentent des moyennes compilées d'après les rapports mensuels de chaque année.

FINANCES.

31.—Moyenne mensuelle des billets du Dominion en circulation, groupés par valeur, 1884-1913¹.

Année civile.	VALEUR.							Moyenne totale.
	\$5,000.	\$500 et \$1000	\$50 et \$100.	\$4, \$5, \$10 et \$20.	\$5.	\$1 et \$2.	Fraction.	
1884-88(5a)	\$ -	\$ 9,224,008	\$ 576,959	\$ 523,451	\$ -	\$ 5,661,623	\$ 171,051	\$ 16,157,092
1889..	-	8,450,542	412,275	471,617	-	6,127,394	170,470	15,632,298
1890..	-	8,211,000	350,000	434,760	-	6,331,600	174,000	15,501,360
1891..	-	9,895,000	280,860	449,644	-	6,412,825	181,130	16,374,459
1892..	-	9,050,000	299,988	473,290	-	6,551,283	187,880	17,407,441
1893..	-	11,280,125	250,820	451,061	-	6,788,000	196,000	18,966,006
1894..	-	13,297,166	227,070	403,334	-	6,615,048	206,550	20,749,168
1895..	-	13,834,666	232,300	369,439	-	6,743,555	217,802	21,397,762
1896..	2,285,000 ²	12,135,875	219,600	348,827	-	6,980,012	227,390	22,196,704
1897..	4,891,250	10,309,208	241,821	322,751	-	7,237,520	236,156	23,238,706
1898..	6,410,417	8,137,833	216,883	364,992	-	7,851,532	248,122	23,229,779
1899..	7,474,583	8,130,083	211,196	434,286	-	8,524,327	267,175	25,041,650
1900..	8,480,000	7,854,500	218,921	395,573	-	9,315,354	286,117	26,550,465
1901..	8,862,083	9,363,375	232,142	524,480	-	9,757,778	312,911	29,052,769
1902..	11,358,750	9,010,667	229,858	639,937	-	10,463,359	338,842	32,041,413
1903..	18,004,167	7,649,000	189,121	558,987	-	11,409,251	352,934	38,163,460
1904..	23,460,000	6,941,167	150,758	456,313	-	11,995,396	362,203	43,365,837
1905..	28,300,417	6,785,792	128,554	493,264	-	12,630,271	376,359	48,714,657
1906..	30,019,583	6,919,583	122,883	392,779	-	13,997,323	407,381	51,859,532
1907..	36,163,667	6,763,625	116,921	334,589	-	15,188,627	450,011	59,017,440
1908..	45,739,583	7,143,125	105,154	214,831	-	14,910,365	489,886	68,602,944
1909..	56,764,583	7,693,208	98,846	153,019	-	15,542,364	540,391	80,792,411
1910..	63,366,250	8,069,500	94,708	254,635	-	17,235,627	607,849	89,628,569
1911..	69,349,166	8,984,958	89,800	1,666,906	-	19,166,092	664,431	99,921,354
1912..	77,859,167	9,436,542	48,396	1,065,798	9,369,522 ³	20,798,557	728,225	114,621,445
1913..	78,227,083	9,782,083	22,133	141,143	6,152,655	22,009,108	764,372	117,098,577

¹Les chiffres de ce tableau représentent des moyennes compilées d'après les rapports mensuels de chaque année. ²Trois mois seulement. ³Six mois seulement; 1ère émission de billets de \$5 du Dominion: 1er juillet 1912.

32.—Montant des échanges des chambres de compensation des banques autorisées, 1909-1913¹.

Cités.	1909.	1910.	1911.	1912.	1913.
	\$	\$	\$	\$	\$
Calgary	99,053,662	150,677,031	218,681,921	275,492,303	247,882,928
Edmonton..	52,367,651	71,633,122	121,438,394	220,727,617	213,053,319
Halifax....	95,278,467	95,855,319	87,994,043	100,466,678	105,347,636
Hamilton....	85,036,908	101,326,496	125,250,984	158,127,435	177,946,610
London.....	62,093,335	67,154,567	71,534,221	84,526,961	90,720,752
Montréal....	1,866,649,000	2,088,558,000	2,368,493,239	2,845,470,000	2,879,118,000
Ottawa.....	173,181,993	193,714,890	213,952,293	244,123,453	207,667,008
Québec.....	118,803,773	123,710,055	133,319,176	158,760,185	165,674,745
St. John, N.B. . .	72,404,500	77,843,546	77,328,182	88,969,218	82,447,747
Toronto.....	1,437,700,477	1,593,954,254	1,852,397,605	2,170,230,376	2,181,281,507
Vancouver, C.B.	287,592,941	444,988,818	543,484,354	645,118,887	606,899,710
Victoria, C.B. . .	70,695,882	91,567,074	134,929,816	183,544,238	176,977,074
Winnipeg... .	770,649,322	953,415,281	1,172,762,142	1,537,817,524	1,634,977,237
Régina.....	-	50,739,160	73,032,089	115,727,648	132,087,457
Saskatoon... .	-	-	111,910,660	115,898,467	96,034,723
Moosejaw....	-	-	39,872,742	65,136,326	61,370,949
Totaux....	5,191,507,911	6,105,037,613	7,346,381,861	9,010,137,316	9,059,487,402

¹Du "Bradstreet's."

BANQUES.

33.—Etat mensuel des fonds de réserve des banques autorisées, 1904-1913.

Mois.	1904.	1905.	1906.	1907.	1908.
	\$	\$	\$	\$	\$
Janvier.....	50,653,096	54,194,407	60,023,932	69,396,431	71,071,984
Février.....	50,752,405	54,711,209	60,188,472	69,130,046	71,215,644
Mars.....	50,892,024	54,783,404	61,254,560	69,716,665	71,302,408
Avril.....	50,971,115	54,908,009	62,024,267	69,988,077	71,530,096
Mai.....	52,309,458	55,862,330	63,295,954	69,412,774	71,558,683
Juin.....	52,312,208	56,408,680	63,755,287	69,556,585	71,653,898
Juillet.....	52,318,691	56,781,223	64,002,577	69,637,439	71,657,694
Août.....	52,320,981	57,020,468	64,768,819	69,748,293	71,661,938
Septembre.....	52,479,464	57,098,426	65,221,971	69,798,322	71,700,983
Octobre.....	52,480,152	57,493,307	66,543,794	69,862,098	72,707,614
Novembre.....	53,426,775	58,529,624	67,689,549	70,534,757	74,006,611
Décembre.....	54,071,656	59,898,397	69,258,007	70,901,232	74,427,630
Moyennes mensuelles	52,082,335	56,474,124	64,002,266	69,806,892	72,041,265
	1909.	1910.	1911.	1912.	1913.
Janvier.....	74,585,185	78,449,573	84,356,108	98,101,595	107,200,548
Février.....	74,489,942	78,521,946	84,766,633	98,721,502	107,514,405
Mars.....	75,328,293	78,569,586	84,891,710	99,234,481	107,903,491
Avril.....	75,607,676	78,846,070	85,213,740	100,638,290	108,414,337
Mai.....	75,755,488	79,254,915	86,690,829	100,878,848	108,681,320
Juin.....	75,824,738	79,370,321	86,943,135	101,031,186	108,732,561
Juillet.....	75,847,368	79,429,978	88,352,064	101,735,482	108,959,833
Août.....	75,888,103	79,823,679	89,324,728	102,751,441	109,194,211
Septembre.....	75,937,663	80,089,471	90,181,949	104,310,411	109,358,445
Octobre.....	76,172,223	80,157,791	93,418,824	104,639,396	109,624,776
Novembre.....	77,368,333	83,164,948	95,699,232	106,212,072	111,850,862
Décembre.....	77,847,333	83,965,869	96,868,124	106,840,007	112,118,016
Moyennes mensuelles	75,887,695	79,970,346	88,892,256	102,090,476	109,129,393

34.—Circulation moyenne des billets de banques et des billets du gouvernement par périodes de cinq années, 1874-1913.

Périodes de cinq années.	Moyenne annuelle de billets de banque.	Moyenne annuelle de billets du gouvernement de \$20 et moins.	Périodes de cinq années.	Moyenne annuelle de billets de banque.	Moyenne annuelle de billets du gouvernement de \$20 et moins
	\$	\$		\$	\$
1874-78.....	22,673,300	3,712,894	1909.....	73,943,119	16,235,774
1879-83.....	27,479,560	4,928,216	1910.....	82,120,303	18,098,111
1884-88.....	31,377,000	6,358,407	1911.....	89,982,223	21,497,429
1889-93.....	33,140,600	7,097,000	1912.....	100,146,541	31,962,102
1894-98.....	33,130,678	7,674,610	1913.....	105,265,336	29,067,278
1899-03.....	50,869,159	10,716,262			
1904-08.....	68,724,116	14,539,920			

FINANCES.

35.—Montant total des émissions et des rachats de billets fédéraux du 1er juillet 1878
au 31 mars 1913.

Année fiscale.	Emission.	Rachat.	Augmen- tation.	Réduction
	\$	\$	\$	\$
1878-79.....	1,650,412	1,295,598	354,814	-
1879-80.....	3,838,195	1,062,746	2,775,449	-
1880-81.....	2,104,213	1,158,690	945,523	-
1881-82.....	2,645,819	1,360,764	1,285,055	-
1882-83.....	1,652,159	1,443,453	208,706	-
1883-84.....	1,555,110	2,215,880	-	660,770
1884-85.....	3,523,167	3,444,412	78,755	-
1885-86.....	4,622,088	3,755,864	866,224	-
1886-87.....	2,452,500	3,308,352	-	855,852
1887-88.....	4,263,667	3,071,185	1,192,482	-
1888-89.....	3,017,958	3,844,995	-	827,037
1889-90.....	3,413,793	3,486,180	-	72,387
1890-91.....	3,793,911	2,975,487	818,424	-
1891-92.....	5,006,593	3,900,212	1,106,381	-
1892-93.....	4,172,573	3,006,778	1,165,795	-
1893-94.....	4,863,808	3,250,582	1,613,226	-
1894-95.....	3,895,994	4,437,480	-	541,486
1895-96.....	3,906,764	3,655,997	250,767	-
1896-97.....	5,812,806	3,866,908	1,945,898	-
1897-98.....	8,078,500	8,218,403	-	139,903
1898-99.....	3,747,817	1,689,544	2,058,273	-
1899-00.....	5,454,682	3,596,225	1,858,457	-
1900-01.....	6,574,500	4,099,253	2,475,247	-
1901-02.....	11,540,618	6,658,740	4,881,878	-
1902-03.....	17,861,500	4,732,290	13,129,210	-
1903-04.....	11,421,765	8,853,180	2,568,585	-
1904-05.....	23,682,541	17,923,102	5,759,439	-
1905-06.....	17,026,923	14,419,717	2,607,206	-
1906-07 (9 mois).....	16,132,514	11,279,344	4,853,170	-
1907-08.....	21,593,319	15,931,925	5,661,394	-
1908-09.....	32,122,141	13,227,052	18,895,089	-
1909-10.....	13,202,788	5,419,800	7,782,988	-
1910-11.....	21,315,100	18,454,898	2,860,202	-
1911-12.....	40,213,041	16,763,678	23,449,363	-
1912-13.....	32,306,796	33,648,544	-	1,341,748
Totaux.....	348,466,075	239,457,259	113,447,999	4,439,183

BANQUES.

36.—Opérations des caisses d'épargne des bureaux de poste, 1868-1913.

An- nées fis- cales.	Caisses d'épar- gne à la fin de l'exerci- ce finan- cier.	Dépôts reçus par année.	Transféré des caisses d'épargne du gouv't aux caisses d'ép. des bureaux de p.	Intérêt sur dépôts dans l'année.	Total capital et intérêt.	Montant retiré par année.	Montant au crédit des comptes ouverts à la fin de l'année.	Comptes ouverts à la fin de l'année.
1868 ¹	81	212,507	-	939	213,446	8,857	204,589	2,102
1869.	213	927,885	-	21,095	948,980	296,754	856,814	7,212
1870.	226	1,347,901	-	48,689	1,396,590	664,555	1,588,849	12,178
1871.	230	1,917,576	-	84,274	2,001,850	1,093,439	2,497,260	17,153
1872.	235	2,261,631	-	116,175	2,377,806	1,778,565	3,096,500	21,059
1873.	239	2,306,918	-	126,933	2,433,851	2,323,299	3,207,052	23,526
1874.	266	2,340,284	-	126,273	2,466,557	2,468,643	3,204,965	24,968
1875.	268	1,942,346	-	120,758	2,063,104	2,341,979	2,926,009	24,294
1876.	279	1,726,204	-	110,116	1,836,320	2,021,458	2,740,953	24,415
1877.	287	1,521,000	-	104,068	1,625,068	1,726,083	2,639,937	24,074
1878.	295	1,724,371	-	103,834	1,828,205	1,713,659	2,754,484	25,535
1879.	297	1,973,243	-	110,913	2,084,156	1,733,449	3,105,191	27,445
1880.	297	2,720,216	-	136,075	2,856,291	2,015,813	3,945,669	31,365
1881.	304	4,175,042	-	148,905	4,359,947	2,097,389	6,208,227	39,605
1882.	308	6,435,989	-	291,065	6,727,054	3,461,619	9,473,662	51,463
1883.	330	6,826,266	-	407,305	7,233,571	4,730,995	11,976,237	61,059
1884.	343	6,441,439	-	477,487	6,918,926	5,649,611	13,245,553	66,682
1885.	355	7,098,459	-	539,561	7,638,020	5,793,032	15,090,540	73,322
1886.	392	7,645,227	-	607,075	8,252,302	6,183,471	17,159,372	80,870
1887.	415	8,272,041	-	692,404	8,964,445	6,626,068	19,497,750	90,159
1888.	433	7,722,330	217,385	765,639	8,705,354	7,514,072	20,689,033	101,693
1889.	463	7,926,634	1,085,980	841,922	9,854,536	7,532,146	23,011,423	113,123
1890.	494	6,599,896	167,502	786,875	7,554,273	8,575,042	21,990,653	112,321
1891.	634	6,500,372	389,169	734,431	7,623,972	7,875,978	21,738,648	111,230
1892.	642	7,056,002	-	734,591	7,790,593	7,230,839	22,298,402	110,805
1893.	673	7,708,888	-	777,483	8,486,371	6,631,579	24,153,194	114,275
1894.	699	7,524,286	218,174	835,800	8,578,260	7,473,585	25,257,868	117,020
1895.	731	7,488,028	493,889	876,049	8,857,966	7,310,292	26,805,542	120,628
1896.	755	8,138,947	449,982	944,525	9,533,454	7,406,066	28,932,930	126,442
1897.	779	8,223,000	1,856,474	1,024,512	11,103,986	7,656,087	32,380,829	135,737
1898.	814	9,183,693	786,868	982,726	10,953,287	8,853,178	34,480,938	142,289
1899.	838	8,310,630	-	1,001,900	9,312,530	9,021,863	34,771,605	142,141
1900.	847	10,448,485	141,172	1,049,699	11,639,356	8,903,505	37,507,456	150,987
1901.	895	11,091,099	-	1,126,952	12,218,051	9,774,695	39,950,813	157,368
1902.	915	11,382,035	415,508	1,188,925	12,986,468	10,617,071	42,320,210	162,761
1903.	934	12,060,825	-	1,254,048	13,314,873	11,379,757	44,255,327	167,023
1904.	961	11,737,940	-	1,309,567	13,047,507	11,883,128	45,419,706	168,572
1905.	989	10,504,430	252,774	1,320,512	12,077,716	12,129,101	45,368,321	165,518
1906.	1,011	10,805,458	559,593	1,327,645	12,692,696	12,324,529	45,736,488	164,542
1907 ²	1,043	8,803,503	1,216,169	1,027,834	11,047,506	9,330,766	47,453,228	167,285
1908.	1,084	12,293,274	59,244	1,369,405	13,721,923	13,610,866	47,564,284	165,691
1909.	1,102	9,415,569	-	1,342,870	10,758,439	13,132,239	45,190,484	155,895
1910.	1,133	8,816,512	-	1,279,011	10,095,523	11,699,650	43,586,357	148,893
1911.	1,151	9,957,016	-	1,257,566	11,214,582	11,470,360	43,330,579	147,478
1912.	1,172	11,054,877	223,831	1,258,165	12,536,873	12,303,688	43,563,764	147,919
1913.	1,212	11,299,964	-	1,255,180	12,555,144	13,389,966	42,728,942	146,034

¹Trois mois seulement. ²Neuf mois.

FINANCES.

37.—Opérations des caisses d'épargne du gouvernement fédéral, 1868-1913.

Année fiscale.	Argent déposé pendant l'année.	Intérêt sur dépôts.	Total capital et intérêt.	Montants retirés par année.	Au crédit des dépôts le 30 juin.
	\$	\$	\$	\$	\$
1868.....	292,994	66,078	359,072	297,900	1,483,219 ¹
1869.....	323,138	69,528	392,666	281,360	1,594,525
1870.....	462,481	77,128	539,609	311,564	1,822,570
1871.....	556,669	88,256	644,925	395,458	2,072,036
1872.....	1,085,289	100,836	1,186,125	1,142,346	2,154,234 ²
1873.....	2,442,917	93,892	2,536,809	1,732,873	2,958,170
1874.....	3,207,689	154,491	3,362,180	2,564,996	4,005,296 ³
1875.....	3,570,289	177,896	3,748,185	3,508,389	4,245,091
1876.....	3,222,672	178,572	3,401,244	3,343,170	4,303,165
1877.....	3,911,576	190,156	4,101,732	3,574,204	4,830,694
1878.....	5,366,358	232,816	5,599,174	4,687,338	5,742,529
1879.....	4,549,290	242,665	4,791,955	4,431,991	6,102,492
1880.....	5,240,195	268,729	5,508,924	4,504,129	7,107,287
1881.....	6,494,640	323,874	6,818,514	4,297,356	9,628,445
1882.....	7,090,434	411,949	7,502,383	4,835,828	12,295,000
1883.....	7,067,390	505,388	7,572,778	5,624,908	14,242,817
1884.....	6,807,632	576,653	7,384,285	5,655,171	15,971,984
1885.....	7,170,480	645,707	7,816,187	5,899,635	17,888,536
1886.....	7,513,069	728,546	8,241,615	6,115,708	20,014,442
1887.....	6,134,911	795,164	6,930,075	5,609,992	21,334,525
1888.....	3,541,144	813,349	4,354,493	5,006,992	20,682,025
1889.....	3,645,188	777,300	4,422,488	5,159,579	19,944,935
1890.....	3,086,935	688,417	3,775,352	4,698,476	19,021,812
1891.....	2,858,535	614,094	3,472,629	4,833,062	17,661,376
1892.....	3,155,344	585,989	3,741,333	4,171,565	17,231,146
1893.....	3,410,093	588,319	3,998,412	3,533,094	17,696,464
1894.....	3,400,456	601,420	4,001,876	3,920,196	17,778,144
1895.....	3,242,278	594,283	3,836,561	3,969,749	17,644,956
1896.....	3,293,378	598,445	3,891,823	3,670,391	17,866,389
1897.....	3,186,581	597,580	3,784,161	5,096,403	16,554,147
1898.....	2,705,030	463,313	3,168,343	4,092,309	15,630,181
1899.....	2,514,398	449,166	2,963,564	3,123,635	15,470,110
1900.....	2,784,581	452,400	3,236,981	3,064,825	15,642,266
1901.....	2,881,477	462,809	3,344,286	2,888,406	16,098,144
1902.....	2,971,583	473,334	3,444,917	3,425,284	16,117,777
1903.....	3,051,868	475,244	3,527,112	3,129,088	16,515,802
1904.....	2,879,793	483,232	3,363,025	3,140,084	16,738,744
1905.....	2,817,267	489,322	3,306,589	3,396,198	16,649,136
1906.....	2,744,818	473,281	3,218,099	3,693,101	16,174,134
1907 (9 mois).....	1,981,286	333,866	2,315,152	3,400,702	15,083,584 ⁴
1908.....	2,457,330	436,539	2,893,869	2,965,582	15,016,871 ⁴
1909.....	2,074,479	431,120	2,505,599	2,774,034	14,748,436 ⁴
1910.....	2,120,201	427,037	2,547,238	2,617,802	14,677,872 ⁴
1911.....	2,337,188	428,509	2,765,697	2,679,817	14,763,752 ⁴
1912.....	2,616,248	422,862	3,039,110	3,147,298	14,655,564 ⁴
1913.....	2,573,775	409,453	2,983,228	3,227,251	14,411,541 ⁴

¹Ce montant comprend \$1,422,047 au crédit des déposants, au 30 juin 1867.²Y compris \$38,418 au crédit du compte du Nouveau-Brunswick en 1871. ³Y compris \$249,941 au crédit du compte de l'Île du Prince-Edouard en 1873. ⁴31 mars.

BANQUES.

38.—Tableau récapitulatif des opérations des caisses d'épargne des bureaux de poste et du gouvernement fédéral, 1868-1913.

Année fiscale.	Argent déposé pendant l'année.	Intérêt sur dépôts.	Total capital et intérêt.	Montants retirés par année.	Au crédit des dépo- sants le 30 juin.
	\$	\$	\$	\$	\$
1868.....	505,501	67,017	572,518	306,757	1,687,808 ¹
1869.....	1,251,023	90,623	1,341,646	578,114	2,451,339
1870.....	1,810,382	125,817	1,936,199	976,119	3,411,419
1871.....	2,474,245	172,530	2,646,775	1,488,897	4,569,297
1872.....	3,346,920	217,011	3,563,931	2,920,911	5,250,734 ²
1873.....	4,749,835	220,825	4,970,660	4,056,172	6,165,222
1874.....	5,547,973	280,764	5,828,737	5,033,639	7,210,261 ³
1875.....	5,512,635	298,654	5,811,289	5,850,368	7,171,181
1876.....	4,948,876	288,688	5,237,564	5,374,628	7,044,118
1877.....	5,432,576	294,224	5,726,800	5,300,287	7,470,631
1878.....	7,090,729	336,650	7,427,379	6,400,997	8,497,013
1879.....	6,522,533	353,578	6,876,111	6,165,440	9,207,683
1880.....	7,960,411	404,804	8,365,215	6,519,942	11,052,956
1881.....	10,669,682	508,779	11,178,461	6,394,745	15,836,672
1882.....	13,526,423	703,014	14,229,437	8,297,447	21,768,662
1883.....	13,893,656	912,693	14,806,349	10,355,903	26,219,108
1884.....	13,249,071	1,054,140	14,303,211	11,304,782	29,217,537
1885.....	14,268,939	1,185,268	15,454,207	11,692,667	32,979,076
1886.....	15,158,296	1,335,621	16,493,917	12,299,179	37,173,814
1887.....	14,406,952	1,487,568	15,894,520	12,236,060	40,832,275
1888.....	11,480,859	1,578,988	13,059,847	12,521,064	41,371,058
1889.....	12,657,802	1,619,222	14,277,024	12,691,725	42,956,358
1890.....	9,854,333	1,475,292	11,329,625	13,273,518	41,012,465
1891.....	9,748,076	1,348,525	11,096,601	12,709,040	39,400,026
1892.....	10,211,346	1,320,580	11,531,926	11,402,404	39,529,548
1893.....	11,118,981	1,365,802	12,484,783	10,164,673	41,849,658
1894.....	11,142,916	1,437,220	12,580,136	11,393,781	43,036,012
1895.....	11,224,195	1,470,332	12,694,527	11,280,041	44,450,498
1896.....	11,882,307	1,542,970	13,425,277	11,076,457	46,799,319
1897.....	13,266,055	1,622,092	14,888,147	12,752,490	48,934,976
1898.....	12,675,591	1,446,039	14,121,630	12,945,487	50,111,119
1899.....	10,825,028	1,451,066	12,276,094	12,145,498	50,241,715
1900.....	13,374,238	1,502,099	14,876,337	11,968,330	53,149,722
1901.....	13,972,576	1,589,761	15,562,337	12,663,101	56,048,957
1902.....	14,769,126	1,662,259	16,431,385	14,042,355	58,437,987
1903.....	15,112,693	1,729,292	16,841,985	14,508,845	60,771,129
1904.....	14,617,733	1,792,799	16,410,532	15,023,212	62,158,450
1905.....	13,574,471	1,809,834	15,384,305	15,525,299	62,017,457
1906.....	14,109,869	1,800,926	15,910,795	16,017,630	61,910,622
1907 (9 mois).....	12,000,958	1,361,700	13,362,658	12,731,468	62,541,812 ⁴
1908.....	14,809,848	1,805,944	16,615,792	16,576,448	62,581,155 ⁴
1909.....	11,490,048	1,773,990	13,264,038	15,906,273	59,938,929 ⁴
1910.....	10,936,713	1,706,048	12,642,761	14,317,452	58,264,220 ⁴
1911.....	12,294,204	1,686,075	13,980,279	14,150,177	58,094,331 ⁴
1912.....	13,894,956	1,681,027	15,575,983	15,450,986	58,219,328 ⁴
1913.....	13,873,739	1,664,633	15,538,372	16,617,217	57,140,483 ⁴

¹Ceci comprend le montant au crédit des déposants, le 30 juin 1867. ²Y compris \$38,418 au crédit du compte du Nouveau-Brunswick, en 1871. ³Y compris \$249,941 au crédit du compte de l'Île du Prince-Edouard, en 1873. ⁴31 mars.

FINANCES.

Faillites de banques, au Canada.—Le tableau 39 indique que, de juillet 1868 à décembre 1910, il y a eu au Canada 24 faillites de banques, dont le passif total envers le public était de \$61,953,187. Sur cette somme, la perte totale encourue par le public, a été de \$6,674,665, ou 18 pour cent. Pour les 47 années écoulées depuis la Confédération, le montant représente une perte moyenne annuelle de \$142,014, ce qui est relativement très peu, en comparaison du chiffre d'affaires traitées par les banques. La perte totale n'est, en effet, que de 0.51¹ pour cent. des dettes totales dont les banques canadiennes étaient responsables envers le public, jusqu'au 31 mars 1914, soit \$1,299,017,586. Comme on le verra par le tableau, sur les 24 faillites, il y eut 22 cas où les porteurs de billets furent complètement payés, et 14 cas où les déposants furent payés complètement. Dans huit de ces faillites où les déposants ne furent pas complètement payés, ils le furent proportionnellement, du minimum de 11 pour cent., au maximum de 99.3 pour cent.

39.—Relevé des faillites de banques au Canada, 1868-1910.

(D'après le rapport officiel des débats de la Chambre des Communes, vol. CII, 1911, 9341-2.)

Nom de la banque.	Date de la suspension des paiements.	Dette envers le public.	Paiements faits.		Montant de la perte subie par le public.
			Aux port. de bill.	Aux déposants.	
		\$			\$
1. Commercial Bank of New Brunswick.....	Juil., 1868	671,420	Complet	Complet	-
2. Bank of Acadia.....	Avril, 1873	106,914	Nil	Nil	106,914
3. Metropolitan Bank.....	Oct., 1876	293,379	Complet	Complet	-
4. Mechanics Bank.....	Mai, 1879	547,238	57½	57½	232,576
5. Stadacona Bank.....	Juil., 1879	341,500	Complet	Complet	-
6. Consolidated Bank.....	Août, 1879	1,794,249	"	"	-
7. Bank of Liverpool.....	Oct., 1879	136,480	"	96½	3,670
8. Prince Edward Island.....	Nov., 1881	1,108,000	"	59½	450,000
9. Exchange Bank.....	Sept., 1883	2,431,935	"	66½	690,000
10. Maritime Bank of Canada.....	Mars, 1887	1,409,482	"	11	750,000
11. Bank of London.....	Août, 1887	838,339	"	Complet	-
12. Pictou Bank.....	Sept., 1887	74,364	"	"	-
13. Central Bank of Canada.....	Nov., 1887	2,631,378	"	99½	14,260
14. Federal Bank of Canada.....	Janv., 1888	3,449,499	"	Complet	-
15. Commercial Bank of Manitoba.....	Juin, 1893	1,341,251	"	"	-
16. Du Peuple.....	Juil. 15, 1895	6,874,217	"	75½	1,618,500
17. Ville Marie.....	Juil. 25, 1899	1,766,841	"	17½	1,241,174
18. Bank of Yarmouth.....	Mars 6, 1905	388,660	"	Complet	-
19. Ontario Bank.....	Oct. 13, 1906	15,272,271	"	"	-
20. Sovereign Bank.....	Janv. 18, 1908	16,174,408	"	"	-
21. St. John's.....	Avril 28, 1908	560,784	"	"	-
22. St. Hyacinthe.....	Juin 24, 1908	1,172,630	"	"	-
23. St. Stephen's.....	Mars, 1910	570,907	"	"	-
24. Farmers' Bank ¹	Déc., 1910	1,997,041	"	?	1,567,571
					6,674,665

¹NOTA.—Le rapport, en date du 21 février 1913 des Commissaires nommés pour examiner les affaires de cette Banque, (Document Parlementaire 3 Geo. V., No 153 A), déclare que l'administration de la "Farmers' Bank" a entraîné la perte complète du capital versé et de tous les dépôts.

COMPAGNIES DE PRÊT ET SOCIÉTÉS DE
CONSTRUCTION.

40.—Actif des compagnies de prêt et sociétés de construction, par provinces, pour l'année 1912.

État.	Colombie Britannique.	Manitoba.	Nouvelle-Écosse.	Ontario.	Québec.	Saskatchewan.
Nombre des compagnies.....	2	6	4	53	6	2
Actif.	\$	\$	\$	\$	\$	\$
Prêts courants garantis sur—						
Immeubles.....	4,291,742	19,277,680	3,933,174	151,408,643	66,822,408	569,623
Garanties fédérales et provinciales.....	-	-	-	41,270	-	-
Garant. de comtés et de villes.	-	-	-	735,419	-	-
Garant. de townships, de municipalités, villa.	-	-	-	764,038	-	-
Garanties de sections d'écoles.	-	-	-	5,950	-	-
Débet. de compagnies de prêt	-	-	-	140,167	-	-
Prêts aux actionnaires sur leurs actions.....	77,313	1,250	6,510	737,205	14,235	-
Autres garanties.	1,910,892	5,619,095	-	8,815,385	7,688,393	158,896
Total.....	6,279,947	24,898,025	3,939,684	162,648,077	74,525,036	728,519
Propriété—						
Garant. fédérales	-	-	-	-	16,352	-
Garant. provinciales.....	-	-	25,000	480,551	101,000	-
Garant. de comtés et de villes.	326,890	-	-	1,261,072	739,299	-
Garant. de townships, de municipalités, villa.	8,495	49,668	37,649	5,035,897	715,147	-
Garanties de sections d'écoles.	-	-	-	1,417,350	410,988	-
Débet. de compagnies de prêts	520,000	-	-	234,433	1,152,426	-
Fournitur. et matériel de bureau	7,174	36,626	3,000	77,437	18,762	2,095
Numér. dispon..	138,245	113,667	7,689	834,389	3,592	914
Numér. en banq.	31,983	656,103	52,899	10,142,445	587,568	2,149
Immeubles contenant les bureaux.....	425,351	288,861	107,000	3,588,911	827,770	-
Prêts garantis sur immeubles mis en vente.....	8,178	9,207	11,424	1,865,760	126,931	-
Autres prop'étés.	1,368,157	143,536	45,599	42,744,416	45,699,573	123,781
Totaux.....	2,834,473	1,297,668	290,260	67,682,751	50,399,408	128,939
Actif total.	9,114,420	26,195,693	4,229,944	230,330,828	124,924,444	857,458

NOTA.—Les statistiques des compagnies de prêt, etc., sont celles des années civiles.

FINANCES.

41.—Passif des compagnies de prêt et de sociétés de construction, par provinces, pour l'année 1912.

Etat.	Colombie Britannique.	Manitoba.	Nouvelle-Ecosse.	Ontario.	Québec.	Saskatchewan.
Passif—	\$	\$	\$	\$	\$	\$
Capital souscrit...	4,225,000	12,589,867	2,000,000	52,939,275	26,247,667	2,077,300
Passif envers les porteurs de titres—						
Capital entièrement versé....	-	2,698,500	702,200	32,645,882	2,000,000	170,650
Somm. partielles versées sur le capital....	2,844,297	2,771,383	577,982	8,305,774	7,261,450	186,621
Valeurs accumulées.	613,130	285,929	881,904	347,693	-	335,658
Fonds de réserve	1,400,000	2,212,973	383,136	22,017,079	5,478,348	64,176
Divid. déclarés et non payés...						
Profits sur les valeurs accumulées....	77,072	263,415	3,324	1,061,083	62,173	5,106
Fonds éventuels et profits non affectés.....	72,426	8,919	-	73,917	-	-
	45,127	41,688	68,625	1,577,059	1,268,337	5,667
Totaux.....	5,052,052	8,282,807	2,617,171	66,028,487	16,070,308	767,878
Autres obligations—						
Dépôts.	1,917,240	1,236,008	334,527	29,204,334	543,883	-
Débentur. payables au Canada	89,046	268,191	1,076,221	23,163,113	60,000	-
Débentur. payables ailleurs...	869,615	2,523,084	142,377	35,271,103	10,945,414	-
Intérêts sur dép., débent. et valeurs de débentures.....	-	6,228	17,734	645,741	31,262,207	-
Valeurs de débentures.....	-	3,284,231	41,057	1,307,839	2,920,000	-
Dû aux banques.	115,136	320,512	-	1,459,168	72,883	-
Divers.....	1,071,331	10,274,632	857	73,251,043	63,049,749	89,580
Totaux. . . .	4,062,368	17,912,886	1,612,773	164,302,341	108,854,136	89,580
Obligations totales..	9,114,420	26,195,693	4,229,944	230,330,828	124,924,444	857,458

COMPAGNIES DE PRÊT ET SOCIÉTÉS DE
CONSTRUCTION.

42.—Statistiques diverses des compagnies de prêt et sociétés de construction, par provinces, pendant l'année 1912.

Etat.	Colombic Britannique.	Manitoba.	Nouvelle-Ecosse.	Ontario.	Québec.	Saskatchewan.
	\$	\$	\$	\$	\$	\$
Dividendes déclarés dans l'année.....	214,998	496,241	72,780	3,057,656	646,620	17,151
Prêts de l'année.....	2,818,313	6,200,337	773,735	41,677,955	14,592,308	304,967
Reçu des emprunteurs dans l'année.....	1,880,314	3,218,844	469,218	38,373,102	6,062,005	88,339
Reçu des déposants Payé aux déposants, dans l'année.....	10,630,212	7,077,272	381,560	68,368,647	325,773	-
Emprunté pour placement dans l'année.....	9,751,301	6,705,966	315,261	67,773,782	203,525	-
Débet. émises dans l'année.....	363,556	7,480,391	1,027,140	68,526,227	10,945,414	-
Débet. remboursées dans l'année.....	141,231	1,732,026	439,605	13,752,254	7,875,143	-
Débet. échéant dans l'année.....	70,400	813,887	422,670	10,634,292	1,235,949	-
Débet. échéant dans l'année.....	-	563,269	498,812	12,666,080	1,589,862	-
Intérêt payé et accumulé dans l'année.....	109,348	852,280	63,127	4,505,363	1,634,364	-
Dépenses de l'année, non imputables aux emprunteurs.....	318,458	346,506	28,696	2,090,437	633,314	24,507
Valeur évaluée des immeubles hypothéqués.....	10,410,658	30,548,546	5,053,550	251,505,707	118,885,005	1,700,000
Montants impayés et en défaut sur hypothèques.....	3,783	40,410	8,184	1,485,866	55,609	5,000
Montants d'hypothèques payables par versements.....	3,538,021	8,755,510	3,194,989	58,968,857	4,537,807	326,396
Argent placé et garanti par actes d'hypothèque.....	177,712	15,958,707	3,933,174	117,564,577	65,210,830	-
Montant d'hypothèques pour lesquels des procédures coercitives ont été prises durant l'année.....	-	106,423	7,369	461,126	127,839	-
Nombre de ces hypothèques.....	-	88	9	281	48	-
Valeur estimée des propriétés hypothéquées mises en vente.....	-	13,099	25,050	404,866	19,424	-
Montants imputables à ces propriétés.....	8,178	10,384	19,223	367,047	14,977	-
Valeur monétaire de placements sur hypothèques et autres garanties.....	7,628,476	19,328,119	4,010,123	189,408,564	76,628,102	714,003

FINANCES.

43.—Actif et passif des compagnies de prêt et des sociétés de construction, 1901-1912.

Année civile.	ACTIF.			PASSIF.		
	Montant des prêts.	Garanties argent et immeubles.	Actif total.	Obligations env. les por. de titres.	Autres obligations.	Passif total.
	\$	\$	\$	\$	\$	\$
1901.....	125,887,911	32,635,396	158,523,307	64,187,392	94,335,915	158,523,307
1902.....	130,921,549	31,610,144	162,531,693	66,590,276	95,941,417	162,531,693
1903.....	134,295,248	33,004,499	167,299,747	66,732,392	100,567,355	167,299,747
1904.....	140,701,629	36,183,383	176,885,012	68,254,221	108,630,791	176,885,012
1905.....	160,370,957	47,710,270	208,081,227	70,594,991	137,486,236	208,081,227
1906.....	170,122,423	61,954,024	232,076,447	74,148,339	157,928,108	232,076,447
1907.....	175,375,676	65,229,061	240,604,737	76,871,356	163,733,381	240,604,737
1908.....	181,085,101	82,480,971	263,566,072	78,430,745	185,135,327	263,566,072
1909.....	207,468,197	93,026,109	300,494,306	82,406,238	217,892,981	300,299,219
1910.....	232,145,570	115,401,944	347,547,514	87,555,793	259,991,721	347,547,514
1911.....	248,164,260	141,537,728	389,701,988	95,168,491	294,533,497	389,701,988
1912.....	273,019,288	122,633,499	395,652,787	98,818,703	296,834,084	395,652,787

44.—Actif détaillé des compagnies de prêt et des sociétés de construction, 1908-1912.

Etat.	1908.	1909.	1910.	1911.	1912.
	\$	\$	\$	\$	\$
Prêts courants, garantis par—					
Immeubles.....	161,624,397	180,679,694	204,324,130	222,365,634	246,303,270
Garanties fédérales et provinciales....	400	400	-	-	41,270
Garanties de comtés et de villes.....	214,975	267,405	238,672	852,505	735,419
Garan. de townships, municipal. et villa.	138,897	265,536	548,081	868,710	764,038
Garanties de section d'école.....	-	3,090	10,648	30,000	5,950
Débitures de compagnies de prêts..	82,605	282,665	230,104	202,120	140,167
Prêts aux port. de titres, sur leurs acti.	954,043	879,055	862,703	932,937	836,513
Autres garanties....	18,069,802	25,090,352	25,931,232	22,912,354	24,192,661
Totaux.....	181,085,101	207,468,197	232,145,570	248,164,260	273,019,288
Propriétés—					
Garanties fédérales, val. en numéraire.	407,671	256,500	217,236	17,289	16,352
Garant. provinciales val. en numéraire.	939,787	1,028,420	650,693	677,568	606,551
Gar. de comté, ville, valeur en numér..	4,813,588	5,376,039	1,994,249	6,185,230	2,327,261
Garan. de townships, villes et villages, valeur en numér.	2,415,256	2,222,070	5,609,008	1,738,613	5,846,946
Garant. de sec. d'école, valeur en numér.	1,347,570	1,411,279	1,378,708	1,493,223	1,828,338
Débitures de compagnies de prêt....	584,799	1,301,689	920,122	1,522,473	1,906,859

COMPAGNIES DE PRÊT ET SOCIÉTÉS DE
CONSTRUCTION.

44.—Actif détaillé des compagnies de prêt et des sociétés de construction,
1908-1912—fin.

Etat.	1908.	1909.	1910.	1911.	1912.
Propriétés—	\$	\$	\$	\$	\$
Fournit. de bureau..	78,651	81,885	95,911	105,049	145,094
Numéraire disponib.	274,644	494,907	583,633	646,550	1,098,496
Numér. en banques.	8,868,597	12,386,207	10,408,589	10,768,682	11,473,147
Immeubles conten. les bureaux..	3,626,105	4,191,759	4,377,256	5,122,079	5,237,893
Prêts garant. par im- meu. mis en vente	823,990	995,897	1,629,588	1,672,973	2,021,500
Autr. propriétés, va- leur en numéraire.	58,300,313	63,279,457	87,536,951	111,587,999	90,125,062
Totaux	82,480,971	93,026,109	115,401,944	141,537,728	122,633,499
Actif total	263,566,072	300,494,306	347,547,514	389,701,988	395,652,787

45.—Passif détaillé des compagnies de prêt et des sociétés de construction, 1908-1912.

Etat.	1908.	1909.	1910.	1911.	1912.
Obligations envers les porteurs de titres—	\$	\$	\$	\$	\$
Capital entièrement versé.....	34,589,013	35,454,866	35,098,331	41,552,849	38,217,232
Capital souscrit sur lequel des mon- tants ont été payés	17,102,568	18,063,951	21,529,814	18,241,864	21,947,507
Actions accumulées.	2,575,910	2,155,169	2,242,341	2,213,085	2,464,314
Fonds de réserve....	20,144,746	21,955,694	24,281,728	28,264,106	31,555,712
Dividendes déclarés et non payés.....	1,396,367	1,433,328	1,472,374	1,784,484	1,472,173
Profits sur valeurs accumulées.....	191,759	189,510	144,812	154,084	155,262
Fonds éventuels et profits non affectés	2,430,382	3,153,720	2,786,393	2,958,019	3,006,503
Totaux	78,430,745	82,406,238	87,555,793	95,168,491	98,818,703
Obligations envers le public—					
Dépôts.....	22,953,578	27,772,937	25,421,628	33,742,512	33,235,992
Débiteures payables au Canada.....	20,927,235	39,359,907	23,643,108	23,168,630	24,656,571
Débiteures payables ailleurs.....	55,332,735	43,781,392	69,276,606	72,155,411	49,751,593
Valeurs de débentur. Intérêts sur dépôts, débiteures et va- leurs de débentur.	2,962,141	2,952,794	3,573,910	3,978,991	7,553,127
Dû aux banques.....	768,528	874,934	803,423	839,769	31,931,910
Autres obligations..	1,192,563	1,308,429	1,736,634	1,652,302	1,967,699
	80,998,547	101,842,588	135,536,412	158,545,882	147,737,192
Total	185,135,327	217,892,981	259,991,721	294,533,497	296,834,084
Passif total	263,566,072	300,299,219	347,547,514	389,701,988	395,652,787

FINANCES.

46.—Faillites commerciales au Canada par provinces, 1912 et 1913.

(D'après Bradstreet.)

Provinces.	Nombre des faillites.		Actif.		Passif.	
	1912.	1913.	1912.	1913.	1912.	1913.
			\$	\$	\$	\$
Ile du Prince-Edouard.	7	4	10,400	4,750	30,409	7,950
Nouvelle-Ecosse	45	65	569,208	121,615	1,670,881	250,575
Nouveau-Brunswick...	50	45	195,044	145,319	337,345	226,627
Québec.....	488	501	2,096,349	3,092,078	5,206,801	6,221,329
Ontario.....	363	409	1,197,847	1,369,962	2,410,625	2,914,330
Manitoba.....	96	204	481,743	689,626	781,410	1,520,819
Saskatchewan.....	37	186	221,378	761,263	338,699	1,544,708
Alberta.....	76	128	285,325	592,378	471,704	994,362
Colombie-Britannique	144	284	526,320	1,484,891	1,048,408	2,948,354
Canada.....	1,306	1,826	5,583,614	8,261,882	12,296,282	16,629,054

Rentes viagères du Gouvernement.—En vertu de la loi des Rentes Viagères du Gouvernement, 1908 (7-8 Ed. VII ch. 5), Sa Majesté, représentée par le Ministre, actuellement par le Maître Général des Postes, peut vendre aux personnes domiciliées au Canada, des rentes viagères immédiates ou à terme, non inférieures à \$50, et non supérieures à \$1,000: 1°, sur la vie du rentier; 2°, pour un temps déterminé ne dépassant pas vingt ans, pourvu que le rentier vive aussi longtemps; 3°, pour un temps déterminé ne dépassant pas vingt ans, ou pour la vie du rentier, quelle que soit la plus longue de ces périodes; et 4°, à deux personnes quelconques domiciliées au Canada, et conjointement durant leur vie, une rente viagère immédiate ou à terme, pouvant, ou non, continuer à être servie au survivant. Les droits de propriété et l'intérêt de tout rentier dans tout contrat de rente viagère, ne sont ni aliénables, ni saisissables. Aucune rente n'est payable, si ce n'est en cas de maladie ou d'incapacité du rentier, avant que celui-ci n'ait atteint l'âge de 55 ans. L'acheteur d'une rente viagère peut faire spécifier dans son contrat qu'au cas où il mourrait avant la date fixée où doit commencer la rente, tout l'argent payé sera remboursé à ses héritiers, avec intérêt à trois pour cent composé annuellement. La Division des Rentes Viagères a été transportée du Ministère du Commerce au Ministère des Postes, le 1er janvier 1912. Les tableaux de 47 à 49 donnent les statistiques des rentes viagères en vigueur au 31 mars 1914. Du 1er septembre 1908 au 31 mars 1914, il s'est vendu 3,437 rentes viagères, dont 56 ont été annulées par suite de décès, ce qui laissait, au 31 mars 1914, 531 rentes viagères immédiates, et 2,850 rentes viagères à terme, soit un total de 3,381 contrats en vigueur. La valeur totale des rentes viagères est de \$702,184.84, et le montant reçu pour la vente des rentes viagères, a été de \$2,127,946.42.

RENTES VIAGÈRES DU GOUVERNEMENT.

47.—Nombre des rentes viagères immédiates, de chaque montant entièrement payées, du 1er septembre 1908, au 31 mars 1914.

HOMMES.

Âge.	\$100	\$200	\$300	\$400	\$500	\$600	\$700	\$800	\$900	\$1000
	No.	No.	No.	No.	No.	No.	No.	No.	No.	No.
55-59.....	16	9	3	3	4	7	-	-	1	1
60-64.....	31	14	13	2	1	8	-	-	-	-
65-69.....	27	11	5	6	1	8	-	-	-	-
70-74.....	22	11	9	8	2	11	-	1	-	-
75-79.....	7	8	6	4	2	2	-	-	-	-
80-85.....	6	-	3	2	-	-	-	-	-	1

FEMMES.

55-59.....	23	16	8	5	4	3	-	-	-	-
60-64.....	23	11	9	3	2	8	-	-	-	-
65-69.....	33	9	7	4	2	4	1	-	-	-
70-74.....	31	12	6	1	2	4	-	-	-	1
75-79.....	4	7	3	-	2	1	-	-	-	-
80-85.....	3	-	-	-	-	2	-	-	-	-

48.—Nombre des rentes viagères à terme, de chaque montant, achetées par somme ronde, somme ronde et paiements annuels et paiements périodiques, du 1er septembre 1908, au 31 mars 1914.

HOMMES.

Âge.	\$100	\$200	\$300	\$400	\$500	\$600	\$700	\$800	\$900	\$1000
	5-9.....	114	23	4	2	1	4	-	-	-
10-19.....	290	27	20	5	10	9	-	-	-	4
20-29.....	255	83	63	18	25	46	-	-	-	4
30-39.....	171	58	67	20	9	49	-	-	-	6
40-49.....	103	36	37	13	13	23	-	-	-	-
50-59.....	47	20	11	2	2	12	-	-	-	-
60-69.....	5	-	-	-	1	5	-	-	-	-
70.....	1	-	-	-	-	-	-	-	-	-

FEMMES.

5-9.....	44	8	12	1	2	4	-	-	-	-
10-19.....	107	15	8	1	1	10	-	-	-	-
20-29.....	153	51	39	7	3	22	-	-	-	1
30-39.....	136	70	50	12	6	14	-	-	-	1
40-49.....	125	49	25	13	7	12	-	-	-	2
50-59.....	32	15	6	1	3	4	-	-	-	-
60-69.....	5	-	-	-	-	-	-	-	-	-
70.....	-	-	-	-	-	-	-	-	-	-

NOTA.—Ne sont pas compris dans ce tableau 53 bénéficiaires qui n'ont pas encore donné leur âge.

FINANCES.

49.—Evaluation, au 31 mars 1914, des contrats de rentes viagères émis aux termes de la "Loi des Rentes Viagères," 1908.

Genre de contrat.	Nom- bre.	Montant des rentes viagères.	Valeur des rentes viagères acheté.
		\$	\$
Rentes viagères immédiates.....	365	88,945.46	731,632.00
Rentes viagères immédiates garanties..	119	27,235.99	275,867.00
Immédiates, dernier vivant (sur 2 vies)	47	13,174.16	143,734.00
A terme, plan "A".....	1,001	198,327.98	350,882.85
A terme, plan "A" garanties.....	1,489	274,064.06	229,823.83
A terme, dernier vivant (sur 2 vies).....	18	5,294.23	40,672.30
A terme, plan "B".....	342	95,142.96	263,318.57
Totaux	3,381	702,184.84	2,035,930.55

Assurance.—Les compagnies d'assurance faisant des affaires au Canada sont autorisées par le gouvernement du Dominion, en vertu des lois administrées par un Département des Assurances dépendant du Ministre des Finances. Les statistiques d'assurance des tableaux 50-68, n'ont rapport qu'aux compagnies faisant affaires en vertu d'une autorisation à elles accordée par le gouvernement fédéral; ces statistiques ne comprennent pas, par conséquent, les affaires des compagnies travaillant en vertu d'une autorisation accordée par les gouvernements provinciaux; elles sont compilées d'après les rapports du Surintendant des Assurances, et se divisent en trois classes comprenant: 1°, les assurances contre l'incendie; 2°, les assurances sur la vie, et 3°, les assurances diverses, comprenant risques d'accidents, de garantie, de responsabilité d'employés, de maladie; les assurances contre les voleurs, la grêle, les chaudières à vapeur, les trombes, la température, le transport intérieur, les automobiles, les fuites des réservoirs d'incendie,¹ le bétail, ou garantissant les titres de propriété. Dans tous les cas, ces statistiques sont relatives aux affaires traitées durant l'année civile.

L'année 1912 est la dernière pour laquelle on puisse obtenir des statistiques complètes du Département des Assurances; mais les totaux pour 1913 proviennent de l'"Abstract of Statements of Insurance Companies in Canada," publié le 11 mars 1914, mais sujet à révision. Ainsi, outre les détails donnés pour 1912, les totaux pour 1913 sont portés sur le tableau 50, tandis que les tableaux 51-52, 53-58, et 60-65 s'étendent à l'année suivante, puisqu'on y a porté les chiffres de 1913. Les tableaux 59 et de 66 à 68 ne vont pas au delà de 1912. Dans tous les cas, les chiffres de 1913 sont sujets à revision finale, quand les rapports complets de cette année auront été publiés.

¹ Aux termes de la loi des Assurances, de 1910 (9-10 Ed. VII, c. 32, art. 2cc.) l'"assurance contre les fuites de réservoirs d'incendie" assure toutes marchandises ou édifices, contre les pertes et dommages causés par l'eau provenant du bris ou de fuites de réservoirs d'incendie, de pompes, de conduites d'eau ou de travaux de plomberie.

ASSURANCES.

Assurance contre l'incendie.—L'assurance contre l'incendie, au Canada, était, en 1912, entre les mains de 80 compagnies, dont 28 canadiennes, 23 anglaises, 27 américaines et 2 françaises. C'était une augmentation de 18 compagnies sur 1911. Le montant total couvert par les polices d'assurance contre l'incendie, nouvelles et renouvelées, prises durant l'année 1913, a été de \$2,869,015,975, contre \$2,374,161,732 en 1912, et \$1,987,640,591 en 1911. Les primes exigées d'après ces polices se sont montées à \$35,799,491, contre \$30,639,867 en 1912 et \$27,967,169 en 1911. Le montant total des risques, en 1913, était de \$3,097,048,026.

Assurance sur la vie.—L'assurance sur la vie, au Canada, était pratiquée, en 1912, par 45 compagnies actives, dont 27 canadiennes, 7 anglaises et 11 américaines. Le montant total assuré par les polices sur la vie prises pendant l'année, s'est élevé à \$219,205,103, contre \$176,866,979 en 1911, soit une augmentation de \$42,338,124. Les polices émises par les compagnies canadiennes se sont élevées à \$141,267,596, soit une augmentation de \$31,190,143; celles des compagnies anglaises se sont élevées à \$7,319,952, augmentation de \$1,728,120, et celles des compagnies américaines à \$70,617,555, augmentation de \$9,419,861. Le montant total des assurances sur la vie en force au Canada pendant l'année 1912, à la date où les relevés ont été publiés, était de \$1,070,308,699, soit une augmentation sur 1911 de \$120,087,898 répartis comme suit entre les trois différentes catégories de compagnies: canadiennes, \$706,656,117 (augmentation de \$79,885,963); anglaises, \$54,537,725 (augmentation de \$3,618,050); américaines, \$309,114,827 (augmentation de \$36,583,885).

Assurance sur la vie d'après le système de répartition.—Le tableau 65 donne les statistiques de l'assurance sur la vie d'après le système de répartition, c'est-à-dire l'assurance offerte par les sociétés fraternelles ou amicales, suivant un système de répartition entre leurs membres, et moyennant des rétributions annuelles pour faire face aux dépenses. Cependant, les statistiques de ces tableaux ne concernent que les quatre sociétés qui envoient leurs rapports au Département des Assurances du gouvernement fédéral, c'est-à-dire: la "Catholic Mutual Benefit Association," la "Commercial Travellers" Mutual Benefit Society," l'Ordre Indépendent des Forestiers, dont les statistiques comprennent les frais de maladie et d'enterrement, et les "Woodmen of the World."

Assurances autres que contre l'incendie ou sur la vie.—En 1912, les compagnies autres que contre l'incendie ou sur la vie étaient, au Canada, entre les mains de 58 compagnies: 20 canadiennes, 13 anglaises et 25 américaines; 9 de ces compagnies assuraient aussi contre l'incendie. Il y avait encore 5 ordres ou sociétés fraternelles qui s'occupaient d'assurance contre la maladie ou sur la vie. Sur les vingt compagnies canadiennes qui s'occupaient d'assurances autres que celles contre l'incendie et sur la vie, en 1912, 17 ne traitaient seulement que divers genres d'affaires. L'actif combiné de ces 17 compagnies s'élevait, en 1912, à \$6,406,521, tandis que leur passif total se montait à \$1,617,246, l'excédent de l'actif sur le pasif étant donc de \$4,789,275. Pour l'année 1913, 21 de ces compagnies avaient un actif total s'élevant à \$7,540,571, et leur passif ne s'élevait qu'à \$2,111,134, l'excédent de l'actif sur le passif étant ainsi de \$5,429,437.

FINANCES.

50.—Assurances contre l'incendie prises au Canada, en 1912, avec totaux pour 1913.

Compagnies.	Total des polices nouvelles ou renouvelées.	Primes exigées en vertu de ces polices.	Taux des prim. pour cent des risq.	Montant net payé pour pertes.	Montant net reçu pour primes.	Proportion p.c. entre les pertes payées et les primes reçues.
Compagnies canadiennes—	\$	\$	p.c.	\$	\$	p.c.
Acadia Fire.....	15,396,994	219,431	1.43	87,678	110,673	79.22
Anglo-American.....	21,610,961	314,332	1.45	121,044	180,441	67.08
British American....	54,603,360	667,118	1.22	221,617	421,097	52.63
British Colonial.....	1,700,443	21,537	1.27	911	12,615	7.22
British Northwestern....	3,380,004	54,164	1.60	4,931	29,439	16.75
Canada National....	13,409,859	210,294	1.57	26,497	121,142	21.87
Canadian Fire.....	28,664,461	478,452	1.67	91,814	301,017	30.50
Central Canada Mfs.	9,210,248	107,399	1.17	42,783	50,222	85.19
Dominion Fire.....	28,034,783	402,477	1.44	146,348	255,742	57.22
Equity Fire.....	20,317,108	279,778	1.38	117,848	175,830	67.02
Factories Insurance Co.....	42,331,420	606,779	1.43	145,698	151,976	95.87
Hudson Bay.....	17,022,660	270,336	1.59	71,721	145,579	49.27
London Mutual.....	69,662,966	692,063	0.99	221,185	423,151	52.28
Liverpool-Manitoba ¹	42,378,676	579,377	1.37	233,182	358,896	64.97
Mercantile Fire.....	20,678,078	268,962	1.30	91,329	213,508	42.78
Montreal-Canada Fire.....	16,465,191	236,608	1.44	91,617	136,535	67.10
Mount Royal.....	24,305,449	323,734	1.33	93,464	201,550	46.37
North Empire Fire..	8,732,239	171,497	1.96	26,703	81,485	32.77
North West Fire....	8,730,820	126,842	1.45	45,871	84,150	54.51
Nova Scotia Fire....	24,753,906	404,125	1.63	84,670	168,651	50.20
Occidental Fire.....	8,359,205	189,973	2.27	59,259	152,164	38.94
Ontario Fire.....	19,021,037	269,061	1.41	111,762	179,616	62.22
Ottawa Assurance Co.....	1,800,317	24,833	1.38	739	—3,513	—
Pacific Coast Fire...	11,923,843	175,191	1.47	29,892	99,441	30.06
Quebec Fire.....	21,752,109	249,690	1.15	94,189	216,762	43.45
Rimouski.....	32,783,630	504,630	1.54	224,787	310,998	72.28
Sovereign Fire.....	15,626,412	209,723	1.34	51,791	109,347	47.36
Western.....	70,926,247	824,010	1.16	192,429	374,895	51.33
Total, 1912.....	653,582,426	8,882,416	1.36	2,731,759	5,063,409	53.95
Total, 1913.....	712,651,986	10,167,051	1.33	3,008,976	5,151,195	58.41
Companies britanniques—						
Alliance.....	23,510,911	235,788	1.00	102,045	206,684	49.37
Atlas.....	44,353,141	580,486	1.31	294,496	497,116	59.22
Caledonian.....	41,542,305	501,816	1.21	214,632	431,217	49.77
Commercial Union..	73,893,530	952,226	1.29	414,033	792,177	52.27
Employers' Liability	18,931,862	214,959	1.14	60,428	174,606	34.61

¹Comprenant les affaires de la Manitoba Assurance Co.

ASSURANCES.

50.—Assurances contre l'incendie prises au Canada, en 1912, avec totaux pour 1913—suite.

Compagnies.	Total des polices nouvelles ou renouvelées.	Primes exigées en vertu de ces polices.	Taux des prim. pour cent des risq.	Montant net payé pour pertes.	Montant net reçu pour primes.	Proportion p.c. entre les pertes payées et les primes reçues.
	\$	\$	p.c.	\$	\$	p.c.
Compagnies britanniques—fin.						
General Accident, Fire and Life.....	24,689,106	313,413	1.27	132,882	264,818	50.18
Guardian.....	68,149,725	954,168	1.40	522,783	827,130	63.20
Law Union and Rock	21,153,440	252,115	1.19	113,957	212,748	53.56
Liverpool & London & Globe.....	137,163,661	1,716,259	1.25	730,921	1,297,207	56.35
London & Lancashire Fire.....	59,342,982	728,601	1.23	257,397	614,269	41.90
London Assurance..	25,205,794	314,988	1.25	107,348	252,008	42.60
North British & Mercantile... ..	93,203,517	1,105,459	1.19	459,220	940,875	48.81
Northern.....	53,383,260	722,793	1.35	309,375	636,980	48.57
Norwich Union Fire.	66,029,815	878,468	1.33	408,652	770,887	53.01
Palatine Insurance Co.....	9,015,516	113,115	1.25	3,706	73,594	5.04
Phoenix of London... ..	87,315,146	1,207,815	1.38	546,348	996,925	54.80
Provincial.....	4,906,584	33,987	0.69	2,945	29,382	10.02
Royal.....	120,324,763	1,458,790	1.21	777,085	1,267,798	61.29
Royal Exchange.....	33,692,274	395,400	1.17	146,305	322,085	45.42
Scottish Union and National.....	33,408,745	382,772	1.15	131,473	349,315	37.64
Sun Insurance Office.	37,964,297	498,833	1.31	233,253	422,328	55.23
Union Assurance Society.....	43,196,791	554,705	1.28	214,906	438,649	48.99
Yorkshire.....	28,019,153	334,510	1.19	134,975	273,327	49.38
Total, 1912.....	1,148,396,318	14,451,466	1.26	6,319,065	12,092,125	52.26
Total, 1913.....	1,318,925,094	15,962,229	1.21	6,939,453	13,138,597	52.82
Compagnies américaines et autres.						
Aetna Insurance Co..	24,335,689	338,925	1.39	118,492	299,480	39.57
American Central....	4,817,658	84,684	1.76	12,067	65,715	18.36
American Insurance Co.....	1,094,550	19,118	1.75	None	8,615	-
American Lloyds....	3,604,015	16,752	0.47	1,314	13,428	9.79
California Insurance Co.....	878,049	17,947	2.04	791	10,701	7.39
Connecticut Fire....	11,192,835	158,580	1.42	52,524	108,906	48.23
Continental.....	33,846,579	339,056	1.00	214,388	288,915	74.20

FINANCES.

50.—Assurances contre l'incendie prises au Canada, en 1912, avec totaux pour 1913—fin.

Compagnies.	Total des polices nouvelles ou renouvelées.	Primes exigées en vertu de ces polices.	Taux des prim. pour cent. des risq.	Montant net payé pour pertes.	Montant net reçu pour primes.	Proportion p.c. entre les pertes payées et les primes reçues,
	\$	\$	p.c.	\$	\$	p.c.
Compagnies américaines et autres—fin.						
Fidelity-Phoenix.....	33,465,583	437,502	1.31	251,084	397,449	63.17
Fireman's Fund.....	2,759,581	44,776	1.62	21,165	34,738	60.93
Firemen's Insurance Co.....	4,245,754	64,910	1.53	4,362	44,606	9.78
Compagnie d'Assurances Générales..	3,537,946	45,512	1.29	None	11,953	—
German American...	39,018,888	488,583	1.25	228,011	413,313	55.17
Germania Fire.....	3,273,600	48,814	1.49	11,679	34,574	33.78
Hartford Fire.....	78,112,795	996,944	1.28	442,708	887,485	49.88
Home Insurance Co..	32,550,364	407,067	1.25	190,747	368,493	51.76
Insurance Co. of North America...	38,958,876	472,341	1.21	195,453	372,557	52.46
Insurance Co. of the State of Pa.....	11,656,770	196,817	1.69	58,460	161,200	36.27
Lumber Insurance...	8,355,594	145,330	1.74	99,625	147,659	67.47
National Fire.....	46,239,327	537,088	1.16	261,644	416,875	62.76
National Union Fire..	15,556,096	209,609	1.35	95,778	156,599	61.16
Niagara Fire.....	6,268,199	105,048	1.68	34,381	76,821	44.76
Northwestern National.....	2,201,667	30,738	1.40	2,858	10,476	27.28
Phoenix of Hartford..	37,089,105	450,215	1.21	154,860	351,926	44.00
Providence Washington.....	12,975,305	165,903	1.28	25,209	119,500	21.10
Queen of America....	51,369,612	673,101	1.31	315,079	577,985	54.51
Springfield Fire and Marine.....	29,429,199	340,845	1.16	116,147	278,248	41.74
St. Paul Fire and Marine.....	15,910,403	227,721	1.43	106,041	189,652	55.91
L'Union, Paris, France.....	13,655,232	158,367	1.16	41,329	134,879	30.64
Westchester Fire....	5,783,717	83,692	1.45	12,561	56,239	22.33
Total, 1912.....	572,182,988	7,305,985	1.28	3,068,757	6,038,987	50.82
Total, 1913.....	837,438,895	9,670,210	1.15	4,043,674	7,494,614	53.95
Cies canadiennes....	653,582,426	8,882,416	1.36	2,731,759	5,063,409	53.95
Cies britanniques....	1,148,396,318	14,451,466	1.26	6,319,065	12,092,125	52.26
Compagnies américaines et autres.	572,182,988	7,305,985	1.28	3,068,757	6,038,937	50.82
Grand Total, 1912	2,374,161,732	30,639,867	1.29	12,119,581	23,194,521	51.94
Grand Total, 1913	2,869,015,975	35,799,491	1.25	13,922,103	25,784,406	54.27

ASSURANCES.

51.—Montants reçus en primes et payés pour pertes, avec proportion pour cent entre les pertes et les primes, 1869-1913.

Année.	Primes reçues.	Pertes payées.	Proportion pour cent en- tre les pertes et les primes	Année.	Primes reçues.	Pertes payées.	Proportion pour cent en- tre les pertes et les primes
	\$	\$	p.c.		\$	\$	p.c.
1869..	1,785,539	1,027,720	57.56	1891.	6,168,716	3,905,697	63.31
1870..	1,916,779	1,624,837	84.77	1892.	6,512,327	4,377,270	67.22
1871..	2,321,716	1,549,199	66.73	1893.	6,793,595	5,052,690	74.37
1872..	2,628,710	1,909,975	72.66	1894.	6,711,369	4,589,363	68.38
1873..	2,968,416	1,682,184	55.67	1895.	6,943,382	4,993,750	71.92
1874..	3,522,303	1,926,159	54.68	1896.	7,075,850	4,173,501	58.98
1875..	3,594,764	2,563,531	71.31	1897.	7,157,661	4,701,833	65.69
1876..	3,708,006	2,867,295	77.33	1898.	7,350,131	4,784,487	65.09
1877..	3,764,005	8,490,919	225.58	1899.	7,910,492	5,182,038	65.51
1878..	3,368,430	1,822,764	54.11	1900.	8,331,948	7,774,293	93.31
1879..	3,227,488	2,145,198	66.47	1901.	9,650,348	6,774,956	70.20
1880..	3,479,577	1,666,578	47.90	1902.	10,577,084	4,152,289	39.26
1881..	3,827,116	3,169,824	82.83	1903.	11,384,762	5,870,716	51.57
1882..	4,229,706	2,664,986	63.01	1904.	13,169,882	14,099,534	107.06
1883..	4,624,741	2,920,228	63.14	1905.	14,285,671	6,000,519	42.00
1884..	4,980,128	3,245,323	65.16	1906.	14,687,963	6,584,291	44.83
1885..	4,852,460	2,679,287	55.22	1907.	16,114,475	8,445,041	52.41
1886..	4,932,335	3,301,388	66.93	1908.	17,027,275	10,279,455	60.37
1887..	5,244,502	3,403,514	64.90	1909.	17,049,464	8,646,826	50.72
1888..	5,437,263	3,073,822	56.53	1910.	18,725,531	10,292,393	54.96
1889..	5,588,016	2,876,211	51.47	1911.	20,575,255	10,936,947	53.16
1890..	5,836,071	3,266,557	55.97	1912.	23,194,521	12,119,581	52.25
				1913.	25,784,410	13,992,102	54.57
				Tot'x	369,020,183	227,606,992	61.68

52.—Totaux des primes reçues et des pertes payées avec proportion pour cent entre les pertes et les primes, suivant la nationalité des compagnies, 1869-1913.

Compagnies.	Primes reçues.	Pertes payées.	Proportion pour cent en- tre les pertes et les primes
	\$	\$	p.c.
Compagnies canadiennes.....	81,706,778	51,590,409	63.31
Compagnies britanniques.....	225,693,037	140,758,700	62.74
Compagnies américaines et autres.....	61,620,368	35,257,883	57.22
Totaux	369,020,183	227,606,992	61.68

FINANCES.

53.—Primes reçues et pertes payées par les compagnies canadiennes établies au Canada et dans d'autres pays, avec proportion pour cent entre les pertes payées et les primes reçues, 1878-1912.

Année.	Affaires faites au Canada.			Affaires faites dans d'autres pays.		
	Primes reçues.	Pertes payées.	Propor. p.c. entre pertes payées et primes reçues.	Primes reçues.	Pertes payées.	Propor. p.c. entre pertes payées et primes reçues.
	\$	\$	p.c.	\$	\$	p.c.
1878.....	591,495	241,545	40.84	1,251,923	737,430	58.90
1880.....	459,653	219,954	47.85	1,377,310	885,293	64.28
1885.....	983,555	518,638	52.73	1,485,078	1,051,090	70.78
1890.....	1,018,226	604,846	59.40	1,584,879	910,511	57.45
1895.....	785,416	499,472	63.59	2,566,980	1,462,849	56.99
1900.....	689,956	658,405	95.43	2,804,896	1,969,862	70.23
1905.....	2,611,899	1,277,772	48.92	3,911,739	2,307,655	58.99
1910.....	3,037,675	1,754,359	57.75	3,141,709	1,714,812	54.58
1911.....	3,204,241	1,755,348	54.78	3,343,157	2,149,515	64.30
1912.....	3,133,661	1,662,120	53.04	3,467,975	2,039,201	58.80

54.—Montant des risques d'assurances contre l'incendie, au Canada, 1869-1913.

Année.	Montant des risques.	Année.	Montant des risques.	Année.	Montant des risques.	Année.	Montant des risques.
	\$		\$		\$		\$
1869...	188,359,809	1881...	462,210,968	1892...	821,410,072	1903...	1,140,453,716
1870...	191,549,586	1882...	526,856,478	1893...	814,687,057	1904...	1,215,013,931
1871...	228,453,784	1883...	572,264,041	1894...	836,067,202	1905...	1,318,146,495
1872...	251,722,940	1884...	605,507,789	1895...	837,872,864	1906...	1,443,902,244
1873...	278,754,835	1885...	611,794,479	1896...	845,574,352	1907...	1,614,703,536
1874...	306,844,219	1886...	586,773,022	1897...	868,522,217	1908...	1,700,708,263
1875...	364,421,029	1887...	634,767,337	1898...	895,394,107	1909...	1,863,276,504
1876...	404,608,180	1888...	650,735,059	1899...	936,869,668	1910...	2,034,276,740
1877...	420,342,681	1889...	684,538,378	1900...	992,332,360	1911...	2,279,868,346
1878...	409,899,701	1890...	720,679,621	1901...	1,038,687,619	1912...	2,684,355,895
1879...	407,357,985	1891...	759,602,191	1902...	1,075,263,168	1913...	3,097,048,026
1880...	411,563,271						

ASSURANCES.

55.—Actif des compagnies canadiennes d'assurance contre l'incendie, ou d'assurances contre l'incendie et autres genres de risques, et actif, au Canada, des compagnies du même genre établies au Canada, 1909-13.

Etat.	1909.	1910	1911.	1912.	1913.
	\$	\$	\$	\$	\$
Compagnies canadiennes—					
Immeubles.....	514,278	517,887	967,086	739,621	890,805
Prêts sur immeubles.....	705,797	888,372	1,050,391	2,159,311	3,041,389
Prêts sur garanties.....	68,572	—	—	—	—
Actions et obligations.....	7,321,962	8,071,584	8,334,472	9,614,883	9,315,968
Avances aux agents et effets à recevoir.....	1,360,402	1,611,759	1,525,495	1,670,990	1,886,136
Sommes en caisse et en banque.....	1,398,175	1,066,732	1,477,521	1,735,522	1,737,687
Intérêt dû et acquis.....	77,843	92,133	106,591	139,267	159,257
Autres biens.....	371,128	508,988	635,280	892,146	690,117
Actif total.....	11,818,157	12,757,455	14,096,836	16,951,740	17,721,359
Compagnies britanniques—					
Immeubles.....	2,069,675	2,157,023	2,396,850	2,420,600	2,589,350
Prêts sur immeubles.....	11,809,698	13,807,503	15,752,991	17,406,247	12,776,449
Prêts sur garanties.....	119,126	—	—	—	—
Actions et obligations.....	11,597,668	11,843,174	12,740,752	13,809,237	11,855,161
Avances aux agents et effets à recevoir.....	901,657	1,310,964	1,235,384	1,362,148	1,583,009
Somme en caisse et en banque.....	1,176,537	1,284,190	1,346,771	1,568,817	1,509,870
Intérêt dû et acquis.....	324,853	351,687	413,099	505,182	435,981
Autres biens au Canada..	115,237	288,665	319,391	350,199	156,586
Actif total au Canada.....	28,114,451	31,043,206	34,205,238	37,422,430	30,906,406
Compagnies américaines—					
Immeubles.....	—	—	—	—	—
Prêts sur immeubles.....	—	—	—	—	—
Prêts sur garanties.....	—	—	—	—	—
Actions et obligations.....	—	—	—	—	—
Avances aux agents et effets à recevoir.....	3,197,909	3,533,230	4,315,900	5,650,445	6,875,323
Sommes en caisse et en banque.....	420,659	533,018	574,263	719,336	1,056,075
Intérêt dû et acquis.....	157,265	206,980	224,291	292,554	234,976
Autres biens.....	25,081	26,090	36,760	52,755	67,766
	5,433	5,658	22,405	23,099	29,653
Actif total au Canada.....	3,806,347	4,304,976	5,173,619	6,738,189	8,263,793
Toutes compagnies—					
Immeubles.....	2,583,953	2,674,910	3,363,936	3,160,221	3,480,155
Prêts sur immeubles.....	12,515,495	14,695,875	16,803,382	19,565,558	15,817,838
Prêts sur garanties.....	187,698	—	—	—	—
Actions et obligations.....	22,117,539	23,447,988	25,391,124	29,074,565	28,046,452
Avances aux agents et effets à recevoir.....	2,682,718	3,445,741	3,335,142	3,752,474	4,525,220
Sommes en caisse et en banque.....	2,731,977	2,557,902	3,048,583	3,596,893	3,482,533
Intérêt dû et acquis.....	427,777	469,910	556,450	697,204	663,004
Autres biens.....	491,798	803,311	977,076	1,265,444	876,356
Actif total au Canada.....	43,738,955	48,105,637	53,475,693	61,112,359	56,891,558

FINANCES.

56.—Passif des compagnies canadiennes d'assurance contre l'incendie,¹ et assurance contre l'incendie et autres genres de risques, et passif, au Canada, des compagnies non canadiennes du même genre établies au Canada, 1909-13.

Etat.	1909.	1910.	1911.	1912.	1913.
	\$	\$	\$	\$	\$
Compagnies canadiennes—					
Sinistres non réglés.....	671,938	748,189	813,026	830,395	857,643
Réserve pour primes non acquises.....	5,755,093	4,965,810	5,187,763	5,766,579	5,977,730
Divers.....	753,662	553,937	527,054	984,575	1,258,171
Passif total, capital non compris.....	7,180,693	6,267,936	6,527,843	7,581,549	8,093,544
Excédent de l'actif sur le passif, capital non compris.....	4,637,465	6,489,519	7,568,993	9,370,191	9,627,815
Capital payé.....	6,720,481	7,167,467	7,794,889	9,145,607	9,824,299
Compagnies britanniques—					
Sinistres non réglés.....	449,573	756,739	603,887	445,081	701,431
Réserve pour primes non acquises.....	7,300,658	6,172,988	6,682,354	7,340,187	8,017,926
Divers ¹	1,068,276	1,714,112	1,808,886	2,108,703	1,148,965
Passif total au Canada, capital non compris....	8,818,507	8,643,839	9,095,127	9,893,971	9,868,322
Excédent de l'actif sur le passif, capital non compris.....	19,295,943	22,399,367	25,110,111	27,528,459	21,038,034
Capital payé.....	-	-	-	-	-
Compagnies américaines—					
Sinistres non réglés.....	152,393	348,473	378,235	362,979	587,268
Réserve pour primes non acquises.....	2,401,989	2,232,749	2,516,114	3,283,827	4,197,977
Divers ¹	6,904	36,699	101,620	224,533	293,616
Passif total au Canada, capital non compris....	2,561,286	2,617,921	2,995,969	3,871,339	5,078,861
Excédent de l'actif sur le passif, capital non compris.....	1,245,060	1,687,055	2,177,650	2,866,850	3,184,932
Capital payé.....	-	-	-	-	-
Toutes compagnies—					
Sinistres non réglés.....	1,273,904	1,853,401	1,795,148	1,638,545	2,146,342
Réserve pour primes non acquises.....	15,457,740	13,371,547	14,386,231	16,390,593	18,193,633
Divers.....	1,828,842	2,304,750	2,437,560	3,317,811	2,700,752
Passif total au Canada, capital non compris....	18,560,486	17,529,697	18,618,939	21,346,859	23,040,727
Excédent de l'actif sur le passif, capital non compris.....	25,178,468	30,575,941	34,856,754	39,765,500	33,850,831
Capital payé ²	6,720,481	7,167,467	7,794,889	9,145,607	9,824,299

¹Y compris passif des assurances sur la vie et autres. ²Compagnies canadiennes seulement.

ASSURANCES.

57.—Recettes en argent et dépenses des compagnies canadiennes d'assurance contre l'incendie, ou d'assurance contre l'incendie et autres genres de risques, et recettes en argent et dépenses, au Canada, des compagnies non canadiennes d'assurance du même genre établies au Canada, 1909-13.

Etat.	1909.	1910.	1911.	1912.	1913.
	\$	\$	\$	\$	\$
REVENU.					
Compagnies canadiennes—					
Recettes nettes des primes.....	7,751,727	8,538,778	9,084,303	9,644,235	9,214,132
Intérêt et dividendes sur capital, etc.....	323,310	369,725	438,217	568,329	653,559
Divers.....	60,092	77,066	381,486	185,991	176,593
Total, revenu net.....	8,135,129	8,985,569	9,904,006	10,398,555	10,044,284
Compagnies britanniques—					
Recettes nettes des primes.....	9,756,139	10,243,235	11,205,692	12,092,125	13,138,597
Intérêt et dividendes sur capital, etc.....	1,034,026	1,159,661	1,308,221	1,483,672	1,473,569
Recettes provenant d'assurances autres que celles contre l'incendie ou sur la vie.....	-	-	920,346	1,072,425	1,363,846
Divers.....	81,757	106,029	106,825	122,163	2,660
Total, revenu net.....	10,871,922	11,508,925	13,541,084	14,770,385	15,978,672
Compagnies américaines—					
Recettes nettes des primes.....	3,658,709	4,147,683	4,642,420	6,038,987	7,494,614
Intérêt et dividendes sur capital, etc.....	135,846	137,550	152,598	191,585	254,252
Recettes provenant d'assurances autres que celles contre l'incendie ou sur la vie.....	-	-	145,009	312,008	433,754
Divers.....	-	-	-	4,381	816
Total, revenu net.....	3,794,555	4,285,233	4,940,027	6,546,961	8,183,436
DÉPENSES.					
Compagnies canadiennes—					
Déboursés pour sinistres.	4,412,541	4,974,827	5,298,977	5,552,013	5,782,642
Frais généraux.....	2,941,150	3,231,393	3,566,679	3,907,665	3,678,675
Dividendes ou primes aux actionnaires.....	339,001	362,959	424,429	447,537	481,899
Dépenses totales.....	7,692,692	8,569,179	9,290,078	9,907,215	9,943,216
Excéd. du revenu sur les dépenses.....	442,437	416,390	613,928	491,340	101,068
Compagnies britanniques—					
Déboursés pour sinistres.	4,880,822	5,488,726	6,181,889	6,319,064	6,939,453
Frais généraux.....	2,975,801	3,095,224	3,361,296	3,764,912	4,146,963
Dépenses provenant d'assurances autres que celles contre l'incendie ou sur la vie.....	-	-	765,770	932,822	1,174,983
Dépenses totales.....	7,856,623	8,583,950	10,308,955	11,016,798	12,261,399

¹Recettes et dépenses au Canada.

FINANCES.

57.—Recettes en argent et dépenses des compagnies canadiennes d'assurance contre l'incendie, ou d'assurance contre l'incendie et autres genres de risques, et recettes en argent et dépenses, au Canada, des compagnies non canadiennes d'assurance du même genre établies au Canada, 1909-13—fin.

Etat.	1909.	1910.	1911.	1912.	1913.
DÉPENSES—suite.	\$	\$	\$	\$	\$
Excéd. du revenu sur les dépenses.....	3,015,299	2,924,975	3,232,129	3,753,587	3,717,273
Compagnies américaines—					
Déboursés pour sinistres.	1,746,050	2,259,016	2,235,881	3,068,757	4,043,674
Frais généraux.....	1,024,632	1,169,962	1,288,088	1,691,584	2,219,898
Dépenses provenant d'assurances autres que celles contre l'incendie ou sur la vie.....	-	-	174,975	198,160	272,771
Dépenses totales.....	2,770,682	3,428,978	3,698,944	4,958,501	6,536,343
Excéd. du revenu sur les dépenses.....	1,023,873	856,255	1,241,083	1,588,460	1,647,093

¹Recettes et dépenses au Canada.

58.—Assurances sur la vie au Canada, 1909-1913.

Etat.	1909.	1910.	1911.	1912.	1913.
Compag. canadiennes—					
Polices nouv. et polices mises en vig.....nomb.	140,832	156,958	186,643	205,316	101,967
Polices en vigueur à la fin de l'année.....nomb.	505,465	555,653	619,644	663,870	553,373
Polices devenues échues.....nomb.	6,593	8,554	8,179	9,409	7,870
Mont. de pol. nouv. et mises en vig..... \$	79,121,977	90,362,678	110,077,453	141,267,596	131,493,582
Mont. net de polices en vigueur.. \$	515,415,437	565,667,110	626,770,154	706,656,117	750,637,512
Mont. net de polices échues.... \$	5,642,483	6,482,182	6,678,083	7,760,842	7,613,476
Montant de primes par année... \$	17,438,780	9,952,162	20,736,480	23,540,081	24,783,718
Récla. payées ¹ \$	5,651,194	6,441,277	6,350,731	7,550,533	7,625,520
Récla. non réglées—					
Admises..... \$	602,192	590,343	911,335	1,012,805	882,595
Contestées... \$	34,424	36,288	15,040	48,133	8,000

¹Y compris les dotations échues.

ASSURANCES.

58.—Assurances sur la vie au Canada, 1909-1913—suite.

Etat.	1909.	1910.	1911.	1912.	1913.
Compagnies britanniques—					
Polices nouvelles et polices mises en vigueur.... nomb.	1,879	1,777	2,072	2,522	4,448
Polices en vigueur à la fin de l'année..... nomb.	23,102	23,320	24,039	24,922	27,472 ^a
Polices devenues échues..... nomb.	666	577	545	622	664
Mont. de pol. nouv. et mises en vigueur... \$	3,930,230	4,170,562	5,591,832	7,319,952	6,950,695
Mont. net de polices en vigueur.. \$	46,985,192	47,816,775	50,919,675	54,537,725	58,070,176 ^a
Mont. net de polices échues..... \$	1,320,724	1,275,819	1,278,405	1,395,028	1,470,830
Montant de primes par année.. \$	1,590,656	1,580,255	1,680,731	1,768,046	1,837,990
Récla. payées ¹ “	1,282,549	1,255,211	1,333,911	1,333,955	1,536,954
Récla. non réglées—					
Admises..... \$	225,884	259,553	159,095	217,139	175,118
Contestées... “	5,000	aucune.	2,139	aucune.	aucune.
Compag. américaines—					
Polices nouv. et polices mises en vigueur... nomb.	190,066	232,838	223,354	243,583	408,676
Polices en vigueur à la fin de l'année..... nomb.	496,801	593,152	691,508	808,605	1,055,088
Polices devenues échues..... nomb.	5,677	6,812	7,265	7,982	9,861
Montant de polices nouvelles et mises en vigueur.. \$	48,686,871	58,229,280	61,197,694	70,617,555	93,164,269
Mont. net de polices en vigueur.. \$	217,956,351	242,629,174	272,530,942	309,114,827	359,775,330
Mont. net de polices échues..... \$	3,168,911	3,212,192	3,478,413	3,877,000	4,223,443
Montant de primes par année.. \$	7,476,859	8,239,486	9,202,415	10,401,389	11,969,392
Récla. payées ¹ “	3,107,807	3,199,982	3,367,037	3,866,840	4,349,876
Récla. non réglées—					
Admises.... \$	207,747	245,878	387,059	399,273	278,429
Contestées. “	8,528	11,659	18,913	22,200	21,480

¹Y compris dotations échues. ²Y compris les chiffres de la London and Lancashire Life, pour 1912.

FINANCES.

58.—Assurances sur la vie au Canada, 1909-1913—fin.

Etat.	1909.	1910.	1911.	1912.	1913.
Toutes compagnies— Polices nouvelles et polices mises en vigueur... nomb.	332,777	391,573	412,069	451,421	515,091
Polices en vigueur à la fin de l'an- née..... nomb.	1,025,368	1,172,125	1,335,191	1,497,397	1,635,933
Polices devenues échues... nomb.	12,936	15,943	15,989	18,073	18,395
Montant de polices nouv. et mises en vigueur... \$	131,739,078	152,762,520	176,866,979	219,205,103	231,608,546
Mont.net de polices en vigueur. \$	780,356,980	856,113,059	950,220,771	1,070,308,669	1,168,483,018
Mont.net de polices échues... \$	10,132,118	10,970,193	11,434,901	13,032,879	13,307,749
Montant de primes par année.. \$	26,506,295	29,771,903	31,619,626	35,709,516	38,591,100
Récla. payées ¹ \$	10,041,550	10,896,470	11,051,679	12,751,328	13,512,350
Récla. non réglées— Admises... \$	1,035,823	1,095,774	1,457,489	1,629,217	1,336,142
Contestées “	47,952	47,947	36,092	70,333	29,480

59.—Taux de la mortalité dans les assurances au Canada, 1909-1912.

Compagnies.	1909.			1910.		
	Nombre de vies assurées.	Nombre de décès.	Propor- tion des décès par 1,000.	Nombre de vies assurées	Nombre de décès.	Propor- tion des décès par 1,000.
Compagnies actives ordinaires.....	443,927	3,654	8.231	470,129	3,681	7.830
Compagnies actives industrielles.....	513,256	6,203	12.086	633,536	7,958	12.561
Sociétés mutuelles et fraternelles.....	130,048	1,182	9.089	131,507	1,171	8.904
Compagnies non ac- tives et retirées..	4,379	161	36.766	2,091	82	39.216
Totaux.....	1,091,610	11,200	10.260	1,237,263	12,892	10.419
	1911.			1912.		
Compagnies actives ordinaires.....	498,955	3,922	7.860	547,015	4,365	7.980
Compagnies actives industrielles.....	748,992	8,162	10.897	867,603	8,677	10.001
Sociétés mutuelles et fraternelles.....	136,026	1,310	9.631	139,781	1,380	9.873
Compagnies non ac- tives et retirées...	3,437	106	30.839	3,465	123	35.498
Totaux.....	1,387,410	13,500	9.730	1,557,864	14,545	9.337

¹Y compris dotations échues. ²Taux moyen de la mortalité, pour toutes les compagnies, pendant les douze années 1901-1912, 10.083 par 1,000.

ASSURANCES.

60.—Actif des compagnies canadiennes d'assurance sur la vie, et actif, au Canada, des compagnies non canadiennes du même genre, 1909-1913.

Etat.	1909.	1910.	1911.	1912.	1913.
	\$	\$	\$	\$	\$
Compag. canadiennes—					
Immeubles.....	6,214,771	6,727,251	7,958,156	9,031,457	10,061,535
Prêts sur immeubles	45,346,488	53,159,839	63,565,430	75,248,268	87,215,996
Prêts sur val. subsid.	1,807,492	1,865,869	2,388,759	2,889,833	1,477,726
Prêts en argent et obligations de primes sur polices en vigueur.....	18,409,651	20,409,223	22,960,040	25,879,863	30,876,973
Actions, bons et obligations.....	72,681,834	79,252,008	82,804,037	86,036,806	89,214,462
Avances aux agents et effets à recevoir	55,730	-	-	-	-
Intérêt et rentes dus et accrûs.....	2,402,150	2,737,227	3,402,193	4,037,421	4,839,115
Argent en caisse et en banque.....	2,599,733	2,295,923	2,492,961	2,895,719	3,268,039
Primes à encaisser et différées.....	4,079,509	4,270,772	4,807,239	5,322,814	6,004,851
Autres biens.....	192,933	266,519	343,544	290,694	434,228
Actif total.....	153,790,291	170,804,631	190,722,359	211,632,875	233,392,925
Compagnies britanniques—					
Immeubles.....	672,349				
Prêts sur immeubles	8,910,318	660,126	643,405	911,034	917,860
Prêts sur val. subsid.	136,700	9,096,965	10,127,508	12,410,674	18,040,117
Prêts en argent et obligations de primes sur polices en vigueur.....	1,746,498	135,000	135,000	141,500	127,988
Actions, bons et obligations.....	1,746,498	1,794,361	1,897,139	1,965,671	2,373,212
Avances aux agents et effets à recevoir.	4,590	-	-	-	-
Intérêt et rentes dus et acquis.....	169,244	182,115	204,431	238,153	358,580
Argent en caisse et en banque ¹	343,421	264,238	147,263	352,135	435,258
Primes à encaisser et différées.....	256,631	250,990	262,023	280,122	364,125
Autres biens.....	19,852	29,128	16,111	30,740	17,034
Actif total au Canada.....	26,949,364	27,670,613	29,742,532	32,691,198	41,026,382

¹Y compris montant déposé au Gouvernement.

NOTA.—Certaines compagnies britanniques assurent au Canada contre l'incendie et sur la vie. Comme les recettes de ces deux classes d'assurance n'ont pas été publiées séparément, on les trouvera dans le tableau des recettes des compagnies britanniques, 55, p. 571.

FINANCES.

60.—Actif des compagnies canadiennes d'assurance sur la vie, et actif, au Canada, des compagnies non canadiennes du même genre, 1909-1913—fin.

Etat.	1909.	1910.	1911.	1912.	1913.
	\$	\$	\$	\$	\$
Compag. américaines—					
Immeubles.....	55,524	58,521	58,683	58,683	177,228
Prêts sur immeubles	838,486	2,955,806	3,142,679	5,778,313	11,417,124
Prêts sur val. subsid.	aucun.	aucun.	aucun.	aucun.	aucun.
Prêts en argent et obligations de primes sur polices en vigueur.....	6,144,390	6,046,754	6,651,976	6,973,367	6,742,100
Actions, bons et obligations.....	37,950,686	39,922,132	43,063,387	45,955,544	46,860,926
Avances aux agents et effets à recevoir	1,219	-	-	-	-
Intérêts et rentes dus et acquis.....	501,934	539,369	639,673	769,570	931,529
Argent en caisse et en banque ¹	816,619	925,048	450,533	442,426	653,675
Primes à encaisser et différées.....	653,776	702,092	832,081	964,842	1,139,772
Autres biens.....	8,351	1,720	1,083	124	20
Active total au Canada.....	46,970,985	51,151,442	54,750,095	60,942,869	69,922,374

¹Y compris montant déposé au gouvernement.

61.—Passif des compagnies canadiennes d'assurance sur la vie, et passif, au Canada, des compagnies non canadiennes du même genre, 1909-1913.

Etat.	1909.	1910.	1911.	1912.	1913.
	\$	\$	\$	\$	\$
Compag. canadiennes—					
Récla. non réglées..	984,537	1,155,934	1,550,387	1,608,795	1,494,846
Réserve de réassurance, nette.....	132,928,781	146,487,697	161,720,102	179,244,051	196,776,439
Divers.....	1,528,669	2,290,689	3,101,880	3,529,836	3,688,110
Total des obligations, capital non compris.....	135,441,987	149,934,320	166,372,369	184,382,682	201,959,395
Excédent de l'actif, capital non compris.....	18,348,304	20,870,311	24,349,990	27,250,193	31,436,474
Capital souscrit versé.....	4,557,027	5,477,381	5,598,133	5,919,306	5,409,233
Cies britanniques—					
Récla. non réglées..	230,884	259,554	161,235	217,139	175,118
Réserve de réassurance, nette.....	15,684,922	16,004,362	17,455,823	17,899,146	18,081,198
Divers.....	95,878	99,034	268,052	274,365	112,200
Total des obligations, capital non compris.....	16,011,684	16,362,950	17,885,110	18,390,650	18,368,516
Excédent de l'actif, capital non compris.....	10,937,680	11,307,663	11,857,422	14,300,548	22,742,380 ¹

²Passif au Canada. ³Incomplet.

ASSURANCES.

61.—Passif des compagnies canadiennes d'assurance sur la vie, et passif, au Canada, des compagnies non canadiennes du même genre, 1909-1913—fin.

Etat.	1909.	1910.	1911.	1912.	1913.
Compagnies américaines—	\$	\$	\$	\$	\$
Récla. non réglées..	216,273	257,537	409,369	421,473	303,134
Réserve de réassurance, nette.....	43,934,082	46,844,616	50,835,877	54,869,557	60,596,643
Divers.....	668,117	681,641	869,517	1,009,838	1,240,377
Total des obligations, capital non compris	44,818,472	47,783,794	52,114,763	56,300,868	62,140,154
Excédent de l'actif.	2,152,513	3,367,648	2,635,332	4,642,001	7,782,220
Toutes compagnies—					
Récla. non réglées..	1,431,694	1,673,025	2,120,991	2,247,407	1,973,098
Réserve de réassurance, nette.....	192,547,785	209,336,675	230,011,802	252,012,754	275,454,280
Divers.....	2,292,664	3,071,364	4,239,449	4,814,039	5,040,687
Total des obligations, capital non compris	196,272,143	214,081,064	236,372,242	259,074,200	282,468,065
Excédent de l'actif, capital non compris.....	31,438,497	35,545,622	38,842,744	46,192,742	61,961,074
Capital souscrit versé ²	3,577,027	5,477,381	5,598,133	5,919,306	5,409,233

¹Passif au Canada. ²Compagnies canadiennes seulement.

62.—Recettes en argent et dépenses des compagnies canadiennes d'assurance sur la vie, et recettes en argent et dépenses, au Canada, des compagnies non canadiennes du même genre, 1909-1913.

Etat.	1909.	1910.	1911.	1912.	1913.
RECETTES.	\$	\$	\$	\$	\$
Compagnies canadiennes—					
Rec. nettes des primes...	23,491,691	26,551,759	27,885,721	31,488,787	33,727,620
Equivalents pour rentes viagères.....	817,034	1,496,698	1,839,438	2,923,426	3,810,677
Intérêt et dividendes sur actions, etc.....	7,105,898	7,929,464	8,967,493	10,393,491	12,217,492
Divers.....	454,887	1,010,855	821,744	918,918	255,689
Revenu total..	31,797,510	36,988,776	39,514,396	45,724,622	50,011,478
Compagnies britanniques—					
Rec. nettes des primes...	1,579,655	1,579,183	1,666,675	1,766,593	1,836,990
Equivalents pour rentes viagères.....	11,000	1,070	14,056	1,451	1,000
Intérêt et dividendes sur actions, etc.....	1,255,750	1,314,995	1,392,500	1,441,172	1,873,076
Divers.....	17,931	23,648	28,682	32,496	6,038
Revenu total¹.....	2,864,336	2,918,896	3,101,913	3,241,712	3,717,104

¹Recettes et dépenses au Canada.

FINANCES.

62.—Recettes en argent et dépenses des compagnies canadiennes d'assurance sur la vie, et recettes en argent et dépenses, au Canada, des compagnies non canadiennes du même genre, 1909-1913—fin.

Etat.	1909.	1910.	1911.	1912.	1913.
RECETTES—suite.	\$	\$	\$	\$	\$
Compagnies américaines—					
Rec. nettes des primes...	7,461,742	8,227,886	9,187,657	10,338,012	11,833,767
Equivalents pour rentes viagères.....	15,119	11,599	23,757	63,378	135,627
Intérêt et dividendes sur actions, etc.....	1,817,210	1,923,749	2,069,682	2,278,745	2,747,381
Divers.....	71,656	13,527	23,216	76,835	429,036
Revenu total¹.....	9,365,727	10,176,761	11,295,312	12,756,970	15,145,812
DÉPENSES.					
Compagnies canadiennes—					
Versements aux porteurs de polices.....	10,271,551	13,816,303	12,210,823	15,265,414	16,600,970
Frais généraux.....	6,743,299	7,626,591	8,789,678	9,969,772	10,542,831
Dividendes aux action- naires.....	315,238	395,107	407,616	436,257	583,715
Dépenses totales¹...	17,330,088	21,838,001	21,408,117	25,671,443	27,727,516
Excédent des recettes sur les dépenses..	14,467,421	15,150,775	18,106,279	20,053,179	22,283,961
Compagnies britanniques—					
Versements aux porteurs de polices.....	1,424,712	1,436,063	1,507,831	1,624,614	1,734,641
Frais généraux.....	317,213	336,431	375,955	454,416	511,554
Dividendes aux action- naires.....	-	-	-	-	-
Dépenses totales...	1,741,925	1,772,494	1,833,786	2,079,030	2,246,195
Excédent des recettes sur les dépenses...	1,122,411	1,146,402	1,218,127	1,162,682	1,470,908
Compagnies américaines—					
Versements aux porteurs de police.....	4,685,872	5,018,229	5,476,174	6,063,448	6,825,633
Frais généraux.....	1,799,491	2,194,806	2,294,795	2,610,301	3,002,369
Dividendes aux action- naires.....	-	-	-	-	-
Dépenses totales¹...	6,485,363	7,213,035	7,770,969	8,673,749	9,828,002
Excédent des recettes sur les dépenses..	2,880,36	2,963,726	3,524,343	4,083,221	5,317,809

¹Recettes et dépenses au Canada.

ASSURANCES.

63.—Montant net des assurances sur la vie en vigueur au Canada, 1901-13.

Année.	Compagnies canadi- ennes.	Compagnies britan- niques.	Compagnies améri- caines.	Toutes au- tres com- pagnies.
	\$	\$	\$	\$
1901.....	284,648,621	40,216,186	138,868,227	463,769,034
1902.....	308,202,596	41,556,245	159,053,464	508,812,305
1903.....	335,638,940	42,127,260	170,676,800	548,443,000
1904.....	364,640,166	42,608,738	180,631,886	587,880,790
1905.....	387,946,901	43,809,211	188,578,127	630,334,240
1906.....	420,864,847	45,655,951	189,740,102	656,260,900
1907.....	450,573,724	46,462,314	188,487,447	685,523,485
1908.....	480,266,931	46,161,957	193,087,126	719,516,014
1909.....	515,415,437	46,985,192	217,956,351	780,356,980
1910.....	565,667,110	47,816,775	242,629,174	856,113,059
1911.....	626,770,154	50,919,675	272,530,942	950,220,771
1912.....	706,656,117	54,537,725	309,114,827	1,070,308,669
1913.....	750,637,512	44,065,049 ¹	359,775,330	1,154,477,891 ¹

¹ Incomplet.

Nota.—Pour les années de 1875 à 1900, voir Annuaire du Canada, 1911, p. 313.

64.—Recettes en primes des compagnies d'assurances sur la vie. 1901-13.

Années.	Compagnies canadi- ennes.	Compagnies britan- niques.	Compagnies améri- caines.	Autres compagnies.
	\$	\$	\$	\$
1901.....	9,133,890	1,346,666	4,709,298	15,189,854
1902.....	10,048,204	1,415,273	5,614,083	17,077,560
1903.....	10,882,650	1,435,318	5,922,297	18,240,265
1904.....	11,959,100	1,473,514	6,536,710	19,969,324
1905.....	13,947,827	1,500,232	6,632,658	22,080,717
1906.....	14,093,056	1,583,861	6,687,539	22,364,456
1907.....	14,963,714	1,567,951	6,612,207	23,143,872
1908.....	16,081,504	1,546,941	7,069,494	24,697,939
1909.....	17,438,780	1,590,656	7,476,859	26,506,295
1910.....	19,952,162	1,580,255	8,239,486	29,771,903
1911.....	20,736,480	1,680,731	9,202,415	31,619,626
1912.....	23,540,081	1,768,046	10,401,389	35,709,516
1913.....	24,783,718	1,837,990	10,401,389	38,591,100

Nota.—Pour les années 1875 à 1900, voir Annuaire du Canada, 1911, p. 312.

FINANCES.

65.—Assurances sur la vie d'après le système de répartition, 1909-1913.

Etat général.	1909.	1910.	1911.	1912.	1913.
F					
Nombre de certificats émis.....	9,903	15,337	16,779	20,098	19,460
Nombre de certificats échus.....	1,187	1,172	1,345	1,735	1,905
Sommes payées par les membres.... \$	2,272,075	2,249,703	2,354,471	2,420,571	2,404,200
Certificats nouv. et remis en vigueur. "	7,677,750	13,693,424	13,123,500	19,167,381	15,591,662
Montant net en vig. "	130,854,810	136,682,194	139,866,188	144,913,387	136,244,519
Montant des certificats échus.... "	1,557,289	1,536,466	1,747,481	2,072,178	2,213,885
Réclam. réglées.... "	1,573,800	1,574,840	1,681,716	2,051,248	2,174,425
Récla. non réglées—					
Admises..... "	254,871	213,140	313,626	233,350	341,248
Contestées..... "	4,500	9,503	10,750	2,921	2,200
Contrats terminés par—					
Décès..... "	1,362,321	1,350,175	1,496,425	1,625,293	1,599,317
Résiliat., expir. ou prescrip.... "	13,850,457	8,778,509	9,858,901	11,285,447	22,729,960
Total, terminés.. "	15,212,778	10,128,684	11,355,326	12,910,740	24,329,283
	\$	\$	\$	\$	\$
Actif—					
Immeubles.....	747,374	758,404	1,010,741	979,547	983,379
Prêts sur immeubles	5,790,873	7,101,839	7,197,038	6,984,249	6,768,482
Actions, bons et débiteures.....	6,613,588	7,733,478	9,812,500	11,353,966	13,562,412
Argent en caisse et en banques.....	943,162	470,879	705,186	850,786	638,604
Avances aux agents et effets à recevoir	-	-	-	-	21,179,311
Intérêt et rentes dus et acquis.....	104,055	144,911	178,067	234,612	511,806
Contributions des membres.....	58,524	88,755	85,447	83,833	79,012
Autres recettes.....	1,320,551	1,352,086	984,978	1,584,809	1,365,437
Actif total... ..	15,578,127	17,650,352	19,973,957	22,071,802	45,088,443
Passif—					
Réclam. non réglées. Dû à compte des frais généraux....	534,291	535,732	719,031	512,197	436,124
Autres dettes.....	3,784	3,485	16,049	7,826	125,336
	670,722	827,286	890,047	788,438	664,659
Passif total, réserve non comprise.....	1,208,797	1,366,503	1,625,127	1,308,461	1,226,119

ASSURANCES.

65.—Assurances sur la vie d'après le système de répartition, 1909-1913—fin.

Etat général.	1909.	1910.	1911.	1912.	1913.
	\$	\$	\$	\$	\$
Recettes—					
Sommes réparties...	4,670,842	4,712,897	4,864,227	4,940,399	4,961,773
Contribu. et hono- raires.....	327,777	325,382	340,601	336,975	330,286
Intérêt.....	634,146	711,006	827,678	964,152	1,195,774
Autres recettes.....	10,112	9,021	309,329	52,531	147,243
Total, revenu.....	5,642,877	5,768,306	6,341,835	6,294,057	6,635,077
Dépenses—					
Payé aux membres..	3,219,437	3,210,852	3,478,743	3,942,593	4,309,584
Dépenses générales..	548,229	598,675	667,695	619,045	712,718
Total, dépenses.....	3,767,666	3,809,527	4,146,438	4,561,638	5,022,302
Excédent des re- cettes sur les dé- penses.....	1,875,211	1,958,779	2,195,397	1,732,419	1,612,775

66.—Assurances autres que vie et incendie, 1912.

Compagnies.	Polices en force à la fin de l'année.	Primes.	Polices nouvelles ou renouvelées.	Valeur totale des polices en vigueur.	Pertes encourues	Réclamations payées.
	Nombre	\$	\$	\$	\$	\$
Garantie.....	29,191 ¹	564,096	153,105,282	141,129,237	130,686	99,747
Acc. personnels...	107,922	2,022,608	359,999,673	300,134,276	999,193	984,168
Responsabilité des patrons.....	11,268	2,817,286	138,027,163	129,566,727	1,472,921	1,237,556
Maladie.....	103,611	1,027,324	¹	¹	713,729	635,018
Contre les voleurs..	4,203	66,042	8,701,019	7,612,514	15,740	10,535
Chaudières à vapeur.....	4,119 ¹	135,377	24,437,267 ¹	38,541,700 ¹	88,749	4,049
Grêle.....	aucun.	249,261	3,888,718	aucune.	117,449	117,449
Température.....	1,654	30,959	1,174,463	1,730,677	20,112	20,112
Transit intérieur.	¹	88,151	340,264,588	¹	31,701	28,487
Bris de glace.....	8,064 ¹	193,525	²	²	88,169	83,374
Automobiles.....	4,759 ¹	464,580	46,579,855 ¹	26,889,406 ¹	176,895	172,022
Fuite de réservoirs.	392 ¹	32,118	5,293,175	5,625,210	22,930	25,158
Bétail.....	2,390	127,533	3,291,643	1,104,436	73,598	70,739
Titre de propriété.	{ non indiq. }	561	88,661	non indiq.	aucune.	aucune.
Cyclones.....	142 ¹	22,007	4,861,264	4,567,121	810	790

¹Incomplet. ²Les compagnies d'assurance contre le bris des glaces ayant adopté le système de les remplacer, au lieu d'en payer la valeur, quand elles sont brisées, leurs rapports n'indiquent pas le montant d'assurances réalisé pendant l'année, ni le montant des assurances en vigueur, à la fin de celle-ci.

FINANCES.

67.—Recettes et dépenses, actif et passif des compagnies canadiennes d'assurance, autres que vie et incendie, 1912.

Compagnies.	Recettes en argent.	Dépenses	Excédent des recettes sur les dépenses.	Actif.	Passif.	Excédent de l'actif sur le passif.
	\$	\$	\$	\$	\$	\$
Boiler Inspection.....	84,931	62,352	22,579	267,649	104,140	163,509
Canada Accident.....	307,978	241,708	66,270	464,454	153,384	311,070
Canada Weather.....	32,332	42,803	—10,471	36,449	5,673	30,776
Canadian Casualty and Boiler.....	115,986	99,826	16,160	147,375	69,866	77,509
Canadian Railway Accident.....	527,137	494,930	32,207	451,523	304,272	147,251
Dominion-Gresham....	109,814	60,022	49,792	310,685	64,557	246,128
Dom. of Canada Guarantee and Accident..	423,355	410,910	12,445	639,681	198,399	441,282
General Accident.....	319,852	296,224	23,628	272,444	132,343	140,101
General Animals.....	77,753	67,375	10,378	45,673	22,565	23,108
Guarantee Co. of N. A..	278,049	230,031	48,018	1,802,531	194,548	1,607,983
Guardian Accident and Guarantee.....	47,120	33,723	13,397	271,813	27,863	243,950
Imperial Guarantee and Accident.....	296,028	261,185	34,843	386,234	136,233	250,001
London and Lancashire Guarantee and Accident.....	199,663	197,442	2,221	880,299	121,086	759,213
Protective Association	117,316	105,553	11,763	51,894	33,157	18,737
Sterling Accident and Guarantee.....	42,962	64,442	—21,480	45,938	25,688	20,250
Title and Trust Co.....	7,064	9,273	—2,209	148,741	3,376	145,365
Travellers' Indemnity Co. of Canada.....	50,189	51,176	— 987	183,138	20,096	163,042
Total.....	3,037,529	2,728,975	308,554	6,406,521	1,617,246	4,789,275

ASSURANCES.

68.—Recettes et dépenses faites au Canada par des compagnies non canadiennes d'assurance, autres que vie et incendie, 1912.

Compagnies.	RECETTES (ESPÈCES).			DÉPENSES (ESPÈCES)			Excédent des recettes sur les dépenses.
	Primes.	Intérêt et dividendes sur les actions	Recettes totales (espèces)	Sommes payées pour pertes.	Frais généraux.	Dépenses totales.	
	\$	\$	\$	\$	\$	\$	\$
American & Foreign Marine....	19,519	aucuns	19,519	2,888	4,008	6,896	12,623
American Surety.	33,016	4,680	37,916	3,259	16,336	19,595	18,321
British & Foreign Marine.....	2,593	4,680	7,273	381	601	982	6,291
Fidelity Casualty Co.....	196,086	5,179	201,265	110,917	90,097	201,014	251
Hartford Steam Boiler.....	1,200	aucuns	1,200	aucune	aucuns	aucune	1,200
International Casualty.....	26,135	aucuns	26,135	6,947	5,443	12,390	13,745
International Fidelity.....	6,127	aucuns	6,127	1,056	481	1,537	4,590
Lloyds Plate Glass.....	65,453	4,625	70,078	34,059	29,898	63,957	6,121
London Guarantee and Accident.....	535,827	11,688	547,515	196,587	216,202	412,789	134,726
Marine Insurance Co.....	72,204	aucuns	72,204	32,527	18,268	50,795	21,409
Maryland Casualty.....	543,837	11,604	555,441	215,930	166,599	382,529	172,912
National Provincial Plate Glass	10,139	aucuns	10,139	5,555	4,672	10,227	—88
National Surety.	58,561	2,527	61,088	15,841	20,986	36,827	24,261
New York Plate Glass.....	21,197	1,266	22,463	9,106	8,346	17,452	5,011
Ocean Accident & Guarantee.....	733,999	2,042	736,041	278,876	268,211	547,087	188,954
Ocean Marine....	14,344	aucuns	14,344	10	2,022	2,032	12,312
Railway Passengers.....	162,140	aucuns	162,140	54,119	69,658	123,777	38,363
Travelers Indemnity Co., Hartford.....	53,212	2,190	55,402	3,518	15,121	18,639	36,763
United States Fidelity.....	247,034	9,198	256,232	21,109	93,301	114,410	141,822
Total.....	2,802,623	59,899	2,862,522	992,685	1,030,250	2,022,935	839,587

X.—ADMINISTRATION.

Représentation parlementaire—Le Parlement actuel du Dominion du Canada comprend le Sénat, de 87 membres, et la Chambre des Communes de 221 membres; les Sénateurs sont nommés à vie par le Gouverneur Général, et les membres de la Chambre des Communes sont élus par le peuple. La limite de la durée de chaque Parlement est de cinq ans. Une loi de redistribution adoptée après chaque recensement, fixe de nouveau le nombre des représentants dans la Chambre des Communes, conformément aux règlements contenus dans la section 21 du "British North America Act," 1867, du Parlement Impérial (30-31 Vict. ch. 3). Ces règlements stipulent que la province de Québec aura toujours le nombre fixe de 65 représentants, et que le nombre des députés assignés à chacune des autres provinces sera au chiffre de la population de la dite province (fixée par le recensement) ce que le chiffre 65 est à celui de la population de la province de Québec.

Représentation des Provinces.—Les quatre premières provinces du Dominion furent Ontario, Québec, la Nouvelle-Ecosse et le Nouveau-Brunswick, auxquelles on accorda une représentation parlementaire conforme à l'article 37 de l'Acte de l'Amérique Britannique du Nord 1867. Par Ordres Impériaux en Conseil, les provinces de la Colombie-Britannique et de l'Île du Prince-Edouard furent admises à faire partie du Dominion, la première le 20 juillet 1871, par Ordre en Conseil du 16 mai 1871, et la dernière le 1er juillet 1873, par Ordre du 26 juin 1873. Une loi adoptée le 12 mai 1870 par le Parlement Fédéral (33 Vict. ch. 3), pourvut à la création de la province du Manitoba, formée d'une partie du territoire de la terre de Rupert et du territoire du Nord-Ouest, aussitôt que ces régions seraient admises à faire partie du Dominion du Canada, ce qui fut effectué suivant Ordre Impérial en Conseil en date du 23 juin 1870, prenant effet le 15 juillet suivant. Comme il y avait des doutes quant à la validité légale de l'Acte du Dominion de 1870 (33 Vict. ch. 3), le Parlement Impérial adopta une loi en 1871 (34-35 Vict. ch. 28), rendant valide et efficace la loi canadienne.

Sénat.—Voici quelle est la représentation numérique du Sénat, par provinces: Île du Prince-Edouard, 4; Nouvelle-Ecosse, 10; Nouveau-Brunswick, 10; Province de Québec, 24; Ontario, 24; Manitoba, 4; Saskatchewan, 4; Alberta, 4; Colombie-Britannique, 3; total 87.

Chambre des Communes.—Le tableau 1 indique la population du Canada, d'après le recensement de 1901, ainsi que la représentation à la Chambre des Communes, en rapport avec les districts fixés par les lois de représentation du Parlement Fédéral adoptées en 1903 et en 1904 (3 Ed. VII, ch. 60; 4 Ed. VII, ch. 25). D'après les lois adoptées par le Gouvernement Fédéral en 1905 (4-5 Ed. VII, ch. 3 et 42), les territoires nommés dans le tableau 1 furent, à l'exception du Yukon, érigés en provinces: Alberta et Saskatchewan, et après le recensement du nord-ouest, en 1906, l'Acte de la Représentation fut amendé par une loi du 27 avril 1907 (6-7 Ed. VII, ch. 41), qui donna à la Saskatchewan 10 députés et 7 à l'Alberta, après la première élection suivante

REPRÉSENTATION PARLEMENTAIRE.

du 26 octobre 1908. Le tableau 2 donne donc la représentation actuelle des trois provinces du nord-ouest, ainsi que la population de 1906. Les sept nouveaux représentants ainsi donnés à la Saskatchewan et à l'Alberta, ont porté le nombre total des députés du Canada à 221, chiffre indiqué plus haut. Une liste de la représentation parlementaire à différentes dates, depuis la Confédération, a été publiée dans les éditions déjà parues de l'Annuaire (voir Annuaire 1911, p. 28).

1.—Représentation à la Chambre des Communes, suivant les districts fixés par les Lois de la Représentation, 1903 et 1904.

Provinces et districts.	Popu- lation.	Repré- sentation.	Provinces et districts.	Popu- lation.	Repré- sentation.
	1901.	1904.		1901.	1904.
Canada.	5,371,315	214	Nouveau-Brunswick		
Ile du Prince-Edouard.	103,259	4	—suite.		
Kings.....	24,725	1	Kent.....	23,958	1
Prince.....	35,400	1	Kings et Albert.....	32,580	1
Queens.....	43,134	2	Northumberland.....	28,543	1
Nouvelle-Ecosse.	459,574	18	Restigouche.....	10,586	1
Annapolis.....	18,842	1	St-Jean, ville et comté.	51,759	2
Antigonish.....	13,617	1	Sunbury et Queens....	16,906	1
Cap-Breton-Nord et Victoria.....	24,650	1	Victoria.....	21,136	1
Cap-Breton Sud.....	35,087	1	Westmorland.....	42,060	1
Colchester.....	24,900	1	York.....	31,620	1
Cumberland.....	36,168	1	Québec.	1,648,898¹	65
Digby.....	20,322	1	Argenteuil.....	16,407	1
Guysborough.....	18,320	1	Bagot.....	18,181	1
Halifax, ville et comté.	74,662	2	Beauce.....	43,129	1
Hants.....	20,056	1	Beauharnois.....	21,732	1
Inverness.....	24,353	1	Bellechasse.....	18,706	1
Kings.....	21,937	1	Berthier.....	19,980	1
Lunenburg.....	32,389	1	Bonaventure.....	24,495	1
Pictou.....	33,459	1	Brome.....	13,397	1
Richmond.....	13,515	1	Chambly et Verchères.	24,318	1
Shelburne et Queens..	24,428	1	Champlain.....	32,015	1
Yarmouth.....	22,869	1	Charlevoix.....	19,334	1
Nouveau-Brunswick.	331,120	13	Châteauguay.....	13,583	1
Carleton.....	21,621	1	Chicoutimi & Saguenay	48,291	1
Charlotte.....	22,415	1	Compton.....	26,460	1
Gloucester.....	27,936	1	Deux-Montagnes.....	14,438	1
			Dorchester.....	21,007	1
			Drummond et Arthabaska.....	38,999	1
			Gaspé.....	30,683	1
			Hochelaga.....	56,919	1
			Huntingdon.....	13,979	1

¹Comprenant les districts encore non-organisés d'Abitibi, Ashuanipi et Mistassini (population 2,405), qui ne se rattachent, pour la représentation, à aucun des districts électoraux.

ADMINISTRATION.

1.—Représentation à la Chambre des Communes, suivant les districts fixés par les Lois de la Représentation, 1903 et 1904—suite.

Provinces et districts.	Popu- lation.	Repré- senta- tion.	Provinces et districts.	Popu- lation.	Repré- senta- tion.
	1901.	1904.		1901.	1904.
Québec—suite.			Ontario.	2,182,947	86
Jacques-Cartier.....	26,168	1	Algoma-E.....	25,211	1
Joliette.....	22,255	1	Algoma-O.....	17,894	1
Kamouraska.....	19,099	1	Brant.....	18,273	1
Labelle.....	32,901	1	Brantford.....	19,867	1
Laprairie et Napier- ville.....	19,633	1	Brockville.....	18,721	1
L'Assomption.....	13,995	1	Bruce-N.....	27,424	1
Laval.....	19,743	1	Bruce-S.....	31,596	1
Lévis.....	26,210	1	Carleton.....	24,380	1
L'Islet.....	14,439	1	Dufferin.....	21,036	1
Lotbinière.....	20,039	1	Dundas.....	19,757	1
Maisonneuve.....	65,178	1	Durham.....	27,570	1
Maskinongé.....	15,813	1	Elgin-E.....	17,901	1
Mégantic.....	23,878	1	Elgin-O.....	25,685	1
Missisquoi.....	17,339	1	Essex-N.....	28,789	1
Montcalm.....	13,001	1	Essex-S.....	29,955	1
Montmagny.....	14,757	1	Frontenac.....	24,746	1
Montmorency.....	12,311	1	Glengarry.....	22,131	1
Montréal, Ste-Anne..	23,368	1	Grenville.....	21,021	1
Montréal, St-Antoine	47,653	1	Grey-E.....	23,663	1
Montréal, St-Jacques	42,618	1	Grey-N.....	24,874	1
Montréal, St-Laurent	48,808	1	Grey-S.....	21,053	1
Montréal, Ste-Marie..	40,631	1	Haldimand.....	21,233	1
Nicolet.....	27,209	1	Halton.....	19,545	1
Pontiac.....	25,722	1	Hamilton-E.....	24,000	1
Portneuf.....	27,159	1	Hamilton-O.....	28,634	1
Québec-Centre.....	20,366	1	Hastings-E.....	27,943	1
Québec-E.....	39,325	1	Hastings-W.....	31,348	1
Québec-O.....	9,149	1	Huron-E.....	19,227	1
Québec-Comté.....	22,101	1	Huron-S.....	22,881	1
Richelieu.....	19,518	1	Huron-O.....	19,172	1
Richmond et Wolfe..	34,137	1	Kent-E.....	25,328	1
Rimouski.....	40,157	1	Kent-O.....	31,866	1
Rouville.....	13,407	1	Kingston.....	19,788	1
St-Hyacinthe.....	21,543	1	Lambton-E.....	26,919	1
St-Jean et Iberville..	20,679	1	Lambton-O.....	29,723	1
Shefford.....	23,628	1	Lanark-N.....	17,236	1
Sherbrooke.....	18,426	1	Lanark-S.....	19,996	1
Soulanges.....	9,928	1	Leeds.....	19,254	1
Stanstead.....	18,998	1	Lennox et Addington	23,346	1
Témiscouata.....	29,185	1	Lincoln.....	30,552	1
Terrebonne.....	26,816	1	London.....	37,976	1
Trois-Rivières et St-Maurice.....	29,311	1	Middlesex-E.....	20,228	1
Vaudreuil.....	10,445	1	Middlesex-N.....	16,419	1
Wright.....	42,830	1	Middlesex-O.....	18,079	1
Yamaska.....	20,564	1	Muskoka.....	20,971	1
			Nipissing.....	28,309	1
			Norfolk.....	29,147	1

REPRÉSENTATION PARLEMENTAIRE.

I.—Représentation à la Chambre des Communes, suivant les districts fixés par les Lois de la Représentation, 1903 et 1904—fin.

Provinces et districts.	Popu- lation.	Repré- sentation.	Provinces et districts.	Popu- lation.	Repré- sentation.
	1901.	1904.		1901.	1904.
Ontario—suite.			Manitoba.	255,211	10
Northumberland-E...	20,495	1	Brandon.....	25,047	1
Northumberland-O...	13,055	1	Dauphin.....	22,631	1
Ontario-N.....	18,390	1	Lisgar.....	24,736	1
Ontario-S.....	22,018	1	Macdonald.....	23,866	1
Ottawa, ville.....	57,640	2	Marquette.....	20,431	1
Oxford-N.....	25,644	1	Portage-la-Prairie...	23,483	1
Oxford-S.....	22,760	1	Provencher.....	24,434	1
Parry-Sound.....	24,936	1	Selkirk.....	24,021	1
Peel.....	21,475	1	Souris.....	24,222	1
Perth-N.....	29,256	1	Winnipeg, ville...	42,340	1
Perth-S.....	20,615	1	Colombie-Britaniq.	178,657	7
Peterborough-E.....	16,291	1	Comox-Atiin.....	21,457	1
Peterborough-O.....	20,704	1	Kootenay.....	31,962	1
Prescott.....	27,035	1	Nanaimo.....	22,293	1
Prince-Edward.....	17,864	1	New-Westminster.....	23,976	1
Renfrew-N.....	24,556	1	Vancouver, ville.....	28,895	1
Renfrew-S.....	27,676	1	Victoria, ville.....	20,919	1
Russell.....	35,166	1	Yale et Cariboo.....	29,155	1
Simcoe-E.....	29,845	1	Territoires du		
Simcoe-N.....	26,071	1	Nord-Ouest.	186,159	11
Simcoe-S.....	26,399	1	Alberta.....	11,521	1
Stormont.....	27,042	1	Assiniboia-E.....	16,772	1
Thunder-Bay et			Assiniboia-O.....	15,406	1
Rainy-River.....	28,987	1	Calgary.....	14,640	1
Toronto-Centre.....	43,861	1	Edmonton.....	19,489	1
Toronto-E.....	40,194	1	Humboldt.....	5,584	1
Toronto-N.....	40,886	1	Mackenzie.....	14,691	1
Toronto-S.....	38,108	1	Qu'Appelle.....	22,280	1
Toronto-O.....	44,991	1	Saskatchewan.....	17,305	1
Victoria.....	38,511	1	Strathcona.....	21,252	1
Waterloo-N.....	27,124	1	Yukon.....	27,219	1
Waterloo-S.....	25,470	1	Territoires non-		
Welland.....	31,588	1	organisés.		
Wellington-N.....	26,120	1	Athabaska.....	6,615	-
Wellington-S.....	29,526	1	Franklin.....	8,546	-
Wentworth.....	26,818	1	Keewatin.....	5,216	-
York-Centre.....	21,505	1	Mackenzie.....	5,113	-
York-N.....	22,419	1	Ungava.....		-
York-S.....	20,699	1			

ADMINISTRATION.

2.—Représentation à la Chambre des Communes, des Provinces du Nord-Ouest, d'après les Lois de la Représentation, 1903 et 1904 (Manitoba) et 1907 (Saskatchewan et Alberta) avec population pour 1906.

Provinces et districts.	Popu- lation.	Repré- senta- tion.	Provinces et districts.	Popu- lation.	Repré- senta- tion.
	1906.	1904 et 1907.		1906.	1904 et 1907.
Manitoba.	365,688	10	Saskatchewan—fin.		
Brandon.....	34,365	1	Moosejaw.....	23,156	1
Dauphin.....	34,256	1	Prince-Albert.....	19,782	1
Lisgar.....	24,995	1	Qu'Appelle.....	30,997	1
Macdonald.....	28,276	1	Régina.....	29,633	1
Marquette.....	28,435	1	Saltcoats.....	22,119	1
Portage-la-Prairie.....	27,292	1	Saskatoon.....	28,643	1
Provencher.....	33,498	1			
Selkirk.....	34,991	1			
Souris.....	29,427	1	Alberta.	185,412	7
Winnipeg, Ville.....	90,153	1			
Saskatchewan.	257,763	10	Calgary.....	25,391	1
			Edmonton.....	26,320	1
Assiniboia.....	34,910	1	Macleod.....	25,961	1
Battleford.....	18,622	1	Medicine-Hat.....	22,323	1
Humboldt.....	23,903	1	Red-Deer.....	32,001	1
Mackenzie.....	25,998	1	Strathcona.....	29,658	1
			Victoria.....	23,758	1

Loi de la représentation, 1914.—En vertu de la Loi de la représentation de 1914 (4-5 Geo. V, ch. 51), sanctionnée le 12 juin 1914, il a été décidé que la Chambre des Communes comprendrait 234 membres répartis ainsi qu'il suit entre les provinces: Île du Prince-Edouard, 3; Nouvelle-Ecosse, 16; Nouveau-Brunswick, 11; Québec, 65; Ontario, 82; Manitoba, 15; Saskatchewan, 16; Alberta, 12; Colombie-Britannique, 13; et Territoire du Yukon, 1. Le tableau 3 indique quelle sera, dans la Chambre des Communes, la représentation fixée par la nouvelle loi qui prendra effet après la dissolution du Parlement actuel (le 12ième).

REPRÉSENTATION PARLEMENTAIRE.

3.—Représentation à la Chambre des Communes, suivant les districts fixés par la Loi de la Représentation, 1914.

Provinces et Districts.	Population 1911.	Représentation.	Provinces et Districts.	Population 1911.	Représentation.
Canada.	7,206,643	234	Québec.	2,005,779	65
Ile du Prince Edouard.	93,728	3	Argenteuil.....	16,766	1
Kings.....	22,636	1	Bagot.....	18,206	1
Prince.....	32,779	1	Beauce.....	51,399	1
Queens.....	38,313	1	Beauharnois.....	20,802	1
Nouvelle-Ecosse.	492,338	16	Bellechasse.....	21,141	1
Antigonish et Guysborough.....	29,010	1	Berthier.....	19,872	1
Cap-Breton Nord et Victoria.....	29,888	1	Bonaventure.....	28,110	1
Cap-Breton Sud et Richmond.....	66,625	2	Brome.....	13,216	1
Colchester.....	23,664	1	Chambly et Verchères.....	28,715	1
Cumberland.....	40,543	1	Champlain.....	39,824	1
Digby et Annapolis... ..	29,871	1	Charlevoix-Montmorency.....	27,972	1
Halifax, ville et comté	80,257	2	Chateauguay-Huntingdon.....	26,562	1
Hants.....	19,703	1	Chicoutimi-		
Inverness.....	25,571	1	Saguenay ¹	65,888	1
Kings.....	21,780	1	Compton.....	29,630	1
Lunenburg.....	33,260	1	Dorchester.....	25,096	1
Pictou.....	35,858	1	Drummond et		
Shelburne et Queens..	24,211	1	Arthabaska.....	41,590	1
Yarmouth et Clare... ..	32,097	1	Gaspé.....	35,001	1
Nouveau-Brunswick.	351,889	11	Hull.....	34,192	1
Charlotte.....	21,147	1	Joliette.....	23,911	1
Gloucester.....	32,662	1	Kamouraska.....	20,888	1
Kent.....	24,376	1	Labelle.....	31,149	1
Northumberland.....	31,194	1	Laprairie-Napierville.....	19,335	1
Restigouche et Madawaska.....	32,321	1	L'Assomption-Montcalm.....	28,506	1
Royal.....	31,491	1	Laval-Deux-Montagnes.....	25,275	1
St-Jean, ville et comté et comté Albert..	63,263	2	Lévis.....	28,913	1
Victoria et Carleton..	33,034	1	L'Islet.....	16,435	1
Westmoreland.....	44,621	1	Lotbinière.....	22,158	1
York-Sunbury.....	37,780	1	Maskinongé.....	16,509	1
			Matane.....	27,539	1
			Mégantic.....	31,314	1
			Missisquoi.....	17,466	1
			Montmagny.....	17,356	1

¹Comprend la partie des Territoires du Nord-Ouest ajoutée à la province de Québec par la Loi d'Extension des Frontières, 1912, avec une population de 2,547.

NOTA.—Compris dans la population totale de Québec sont les districts suivants et leurs populations, qui ne se rattachent à aucun comté pour la représentation, savoir:—Abitibi 910, East Main 160, Mistassini 191, Nemiskau 56, Rupert's House 445, Stratton Island 3, Waswanipi 301.

ADMINISTRATION.

3.—Représentation à la Chambre des Communes, suivant les districts fixés par la Loi de la Représentation, 1914—suite.

Provinces et Districts.	Population 1911.	Représentation.	Provinces et Districts.	Population 1911.	Représentation.
Québec—fin.			Ontario—suite.		
Montreal, Ile—			Dufferin.....	17,740	1
Hochelaga.....	44,884	1	Dundas.....	25,973	1
Jacques-Cartier...	55,943	1	Durham.....	26,411	1
Laurier-Outremont	45,176	1	Elgin-E.....	17,597	1
Maisonneuve.....	33,796	1	Elgin-O.....	26,715	1
Ste-Anne.....	41,541	1	Essex-N.....	38,006	1
St-Antoine.....	34,794	1	Essex-S.....	29,541	1
St-Denis.....	45,141	1	Fort William et		
Westmount-St.			Rainy River....	33,626	1
Henri.....	56,088	1	Frontenac.....	21,944	1
St-Jacques.....	44,057	1	Glengarry et Stor-		
St-Laurent-St.			mont.....	38,226	1
George.....	38,883	1	Grenville.....	17,545	1
George-Etienne			Grey-N.....	33,957	1
Cartier.....	51,937	1	Grey-S.....	31,934	1
Ste-Marie.....	62,521	1	Haldimand.....	21,562	1
Nicolet.....	30,055	1	Halton.....	22,208	1
Pontiac.....	29,416	1	Hamilton-E.....	39,793	1
Portneuf.....	30,260	1	Hamilton-O.....	37,279	1
Québec, comté.....	28,046	1	Hastings-E.....	24,978	1
Québec-E.....	30,922	1	Hastings-O.....	30,825	1
Québec-S.....	24,163	1	Huron-N.....	26,886	1
Québec-O.....	30,506	1	Huron-S.....	26,097	1
Richelieu.....	19,810	1	Kent.....	52,439	1
Richmond et Wolfe.	39,491	1	Kingston.....	20,660	1
Rimouski.....	23,951	1	Lambton-E.....	25,779	1
St-Hyacinthe-Rou-			Lambton-O.....	29,109	1
ville.....	35,473	1	Lanark.....	34,375	1
St-Jean-Iberville....	21,882	1	Leeds.....	36,753	1
Shefford.....	23,976	1	Lennox et Adding-		
Sherbrooke.....	23,211	1	ton.....	20,386	1
Stanstead.....	20,765	1	Lincoln.....	35,429	1
Témiscouata.....	36,430	1	London.....	46,300	1
Terrebonne.....	29,018	1	Middlesex-E.....	23,465	1
Trois-Rivières et St-			Middlesex-O.....	27,300	1
Maurice.....	36,153	1	Muskoka.....	21,233	1
Vaudreuil-Soulanges..	20,439	1	Nipissing.....	43,714	1
Wright.....	23,862	1	Norfolk.....	27,110	1
Yamaska.....	20,387	1	Northumberland...	32,892	1
			Ontario-N.....	17,141	1
			Ontario-S.....	23,865	1
Ontario.	2,527,292	82	Ottawa.....	77,182	2
Algoma-E.....	37,968	1	Oxford-N.....	25,077	1
Algoma-O.....	28,752	1	Oxford-S.....	22,294	1
Brant.....	19,259	1	Parry Sound.....	26,547	1
Brantford City.....	26,617	1	Peel.....	22,102	1
Bruce-N.....	23,783	1	Perth-N.....	30,235	1
Bruce-S.....	26,249	1	Perth-S.....	18,947	1
Carleton.....	24,417	1	Peterborough-E....	15,499	1
			Peterborough-O....	26,151	1

REPRÉSENTATION PARLEMENTAIRE.

3.—Représentation à la Chambre des Communes, suivant les districts fixés par la Loi de la Représentation, 1914—fin.

Provinces et districts.	Population. 1911.	Représentation.	Provinces et districts.	Population. 1911.	Représentation.
Ontario—fin.			Saskatchewan.		
Port Arthur et Kenora ¹	37,641	1	Assiniboia.....	492,432	16
Prescott.....	26,968	1	Battleford.....	31,975	1
Prince Edward.....	17,150	1	Battleford-Nord.....	21,753	1
Renfrew-N.....	23,617	1	Humboldt.....	24,017	1
Renfrew-S.....	27,852	1	Kindersley.....	37,126	1
Russell.....	39,434	1	Last Mountain.....	21,937	1
Simcoe-E.....	35,294	1	Maple Creek.....	32,464	1
Simcoe-N.....	24,699	1	McKenzie.....	19,869	1
Simcoe-S.....	25,060	1	Moosejaw.....	36,921	1
Timiskaming.....	37,076	1	Prince-Albert.....	31,552	1
Toronto-Sud.....	43,956	1	Qu'Appelle.....	36,162	1
Toronto-Est.....	53,712	1	Regina.....	30,470	1
Toronto-Centre.....	54,792	1	Saskatoon.....	44,441	1
Toronto-Ouest.....	57,804	1	Saltcoats.....	31,539	1
Toronto (Parkdale)...	59,609	1	Swift Current.....	32,332	1
Toronto-Nord.....	51,318	1	Weyburn.....	28,793	1
Victoria.....	36,499	1		31,081	1
Waterloo-N.....	33,619	1	Alberta.		
Waterloo-S.....	28,988	1	Battle River.....	374,663	12
Welland.....	42,163	1	Bow River.....	26,140	1
Wellington-N.....	22,292	1	Calgary-E.....	27,044	1
Wellington-S.....	32,200	1	Calgary-O.....	35,172	1
Wentworth.....	34,634	1	Edmonton-E.....	30,211	1
York-E.....	32,864	1	Edmonton-O.....	32,188	1
York-O.....	33,306	1	Lethbridge.....	34,956	1
York-S.....	34,458	1	Medicine Hat.....	29,552	1
York-N.....	22,415	1	Macleod.....	30,685	1
			Medicine Hat.....	24,481	1
			Red Deer.....	37,815	1
			Strathcona.....	28,501	1
			Victoria.....	37,918	1
Manitobá.	461,630	15	Colombie-Britanniq.		
Brandon.....	39,734	1	Burrard.....	392,480	13
Dauphin.....	23,371	1	Cariboo.....	48,493	1
Lisgar.....	25,978	1	Comox-Alberni.....	26,908	1
Macdonald.....	20,802	1	Kootenay-E.....	16,777	1
Marquette.....	32,384	1	Kootenay-O.....	22,399	1
Nelson ²	11,973	1	Nanaimo.....	28,373	1
Neepawa.....	23,913	1	Nanaimo.....	31,822	1
Portage-la-Prairie.....	22,059	1	Skeena.....	25,486	1
Provencher.....	23,996	1	Vancouver-Centre...	60,104	1
Selkirk.....	32,650	1	Vancouver-Sud.....	20,446	1
Souris.....	27,133	1	Victoria, ville.....	31,660	1
Springfield.....	37,527	1	Westminster Dist...	22,848	1
Winnipeg-Centre.....	58,903	1	Westminster, New...	29,098	1
Winnipeg-Nord.....	45,682	1	Yale.....	28,066	1
Winnipeg-Sud.....	35,525	1	Territoire du Yukon.		
				8,512	1

¹Comprend la partie des Territoires du Nord-Ouest ajoutée à la province d'Ontario par la Loi d'Extension des Frontières, 1912, avec une population de 4,018.

²Comprend la partie des Territoires du Nord-Ouest ajoutée à la province du Manitoba par la Loi d'Extension des Frontières, 1912, avec une population de 6,016.

ADMINISTRATION.

4.—Gouverneurs généraux du Canada, 1867-1914.

Nom.	Date de la nomination.	Date de leur entrée en charge.
Vicomte Monck, G.C.M.G.....	1er juin 1867	1er juil. 1867
Lord Lisgar, G.C.M.G. (Sir John Young).....	29 déc. 1868	2 fév. 1869
Comte de Dufferin, K.P., K.C.B., G.C.M.G.....	22 mai 1872	25 juin 1872
Marquis de Lorne, K.T., G.C.M.G.....	5 oct. 1878	25 nov. 1878
Marquis de Lansdowne, G.C.M.G.....	18 août 1883	23 oct. 1883
Lord Stanley de Preston, G.C.B.....	1er mai 1888	11 juin 1888
Comte d'Aberdeen, K.T., G.C.M.G.....	22 mai 1893	18 sept. 1893
Comte de Minto, G.C.M.G.....	30 juil. 1898	12 nov. 1898
Comte Grey, G.C.M.G.....	26 sept. 1904	10 déc. 1904
Le Feld-Maréchal S.A.R. le duc de Connaught, K.G.	21 mars 1911	13 oct. 1911

5.—Parlements Fédéraux, 1867-1914.

Nombre de Parlements.	Ses-sion.	Date d'ouverture.	Date de prorogation.	Durée de la ses-sion, jours.	Elections, brefs rapportables, disso-lution et durée des Parlements.
1er Parlement...	1ère..	6 nov. 1867..	22 mai 1868..	118 ¹	Août et sept., 1867. ² 24 sept. 1867. ⁴ 8 juillet 1872. ⁵ 4 ans, 9 m. 15 j. ⁶
	2e....	15 avril 1869..	22 juin 1869..	69	
	3e....	15 février 1870..	12 mai 1870..	87	
	4e....	15 février 1871..	14 avril 1871..	59	
	5e....	11 avril 1872..	14 juin 1872..	65	
2ème Parlement...	1ère..	5 mars 1873..	13 août 1873..	81 ²	Juil., août, sept., 72 ³ 3 sept. 1872. ⁴ 2 janv., 1874. ⁵ 1 an, 4 m., 0 j. ⁶
	2e....	23 oct. 1873..	7 nov. 1873..	16	
3ème Parlement...	1ère..	26 mars 1874..	26 mai 1874..	62	22 fév. 1874. ³ 21 fév. 1874. ⁴ 17 août 1878. ⁵ 4 ans, 5 m., 25 j. ⁶
	2e....	4 février 1875..	8 avril 1875..	64	
	3e....	10 février 1876..	12 avril 1876..	63	
	4e....	8 février 1877..	28 avril 1877..	80	
	5e....	7 février 1878..	10 mai 1878..	93	
4ème Parlement...	1ère..	13 février 1879..	15 mai 1879..	92	17 sept. 1878. ³ 21 nov. 1878. ⁴ 18 mai 1882. ⁵ 3 ans, 5 m., 28 j. ⁶
	2e....	12 février 1880..	7 mai 1880..	86	
	3e....	9 déc. 1880..	21 mars 1881..	103	
	4e....	9 février 1882..	17 mai 1882..	98	

¹Ajourné du 21 décembre 1867 au 12 mars 1868 pour permettre aux législatures locales de se réunir. ²Ajourné du 23 mai au 13 août. ³Périodes d'élections générales. ⁴Brefs rapportables. ⁵Dissolution du Parlement. ⁶Durée du Parlement en années, mois et jours. La durée d'un Parlement se compte depuis la date du retour des brefs d'élection jusqu'à la date de la dissolution, ces deux jours inclus.

PARLEMENTS FÉDÉRAUX.

5.—Parlements Fédéraux, 1867-1914—fin.

Nombre de Parlements.	Ses-sion.	Date d'ouverture.	Date de prorogation.	Durée de la ses-sion, jours.	Elections, brefs rapportables, dissolution et durée des Parlements.
5ème Parlement...	1ère..	8 février 1883..	25 mai 1883..	107	} 20 juin 1882. ³ 7 août 1882. ⁴ 15 janv. 1887. ⁵ 4 ans, 5 m., 10 j. ⁶
	2e....	17 janv. 1884..	19 avril 1884..	94	
	3e....	29 janv. 1885..	20 juillet 1885..	173	
	4e....	25 février 1886..	2 juin 1886..	98	
6ème Parlement...	1ère..	13 avril 1887..	23 juin 1887..	72	} 22 fév. 1887. ³ 7 avril 1887. ⁴ 3 fév. 1891. ⁵ 3 ans, 9 n., 27 j. ⁶
	2e....	23 février 1888..	22 mai 1888..	90	
	3e....	31 janv. 1889..	2 mai 1889..	92	
	4e....	16 janv. 1890..	16 mai 1890..	121	
7ème Parlement...	1ère..	29 avril 1891..	30 sept. 1891..	155	} 5 mars 1891. ³ 25 avril 1891. ⁴ 24 avril 1896. ⁵ 5 ans, 0 m., 0 j. ⁶
	2e....	25 février 1892..	9 juillet 1892..	136	
	3e....	26 janv. 1893..	1 avril 1893..	66	
	4e....	15 mars 1894..	23 juillet 1894..	131	
	5e....	18 avril 1895..	22 juillet 1895..	96	
	6e....	2 janv. 1896..	23 avril 1896..	111	
8ème Parlement...	1ère..	19 août 1896..	5 oct. 1896..	48	} 23 juin 1896. ³ 13 juillet 1896. ⁴ 9 oct. 1900. ⁵ 4 ans, 2 m., 26 j. ⁶
	2e....	25 mars 1897..	29 juin 1897..	97	
	3e....	3 février 1898..	13 juin 1898..	131	
	4e....	16 mars 1899..	11 août 1899..	149	
	5e....	1 février 1900..	18 juillet 1900..	168	
9ème Parlement...	1ère..	6 février 1901..	23 mai 1901..	107	} 7 nov. 1900. ³ 5 déc. 1900. ⁴ 29 sept. 1904. ⁵ 3 ans, 9 m., 26 j. ⁶
	2e....	13 février 1902..	15 mai 1902..	90	
	3e....	12 mars 1903..	24 oct. 1903..	227	
	4e....	10 mars 1904..	10 août 1904..	154	
10ème Parlement...	1ère..	11 janv. 1905..	20 juillet 1905..	191	} 3 nov. 1904. ³ 15 déc. 1904. ⁴ 17 sept. 1908. ⁵ 3 ans, 9 m., 4 j. ⁶
	2e....	8 mars 1906..	13 juillet 1906..	128	
	3e....	22 nov. 1906..	27 avril 1907..	157	
	4e....	28 nov. 1907..	20 juillet 1908..	236	
11ème Parlement...	1ère..	20 janv. 1909..	19 mai 1909..	120	} 26 oct. 1908. ³ 3 déc. 1908. ⁴ 29 juillet 1911. ⁵ 2 ans, 7 m., 28 j. ⁶
	2e....	11 nov. 1909..	4 mai 1910..	175	
	3e....	17 nov. 1910..	29 juillet 1911..	196 ⁷	
12ème Parlement...	1ère..	15 nov. 1911..	1 avril 1912..	139	} 21 sept. 1911. ³ 7 oct. 1911. ⁴
	2e....	21 nov. 1912..	6 juin 1913..	173 ⁸	
	3e....	15 janv. 1914..	12 juin 1914..	148	

³Périodes d'élections générales. ⁴Brefs rapportables. ⁵Dissolution du Parlement. ⁶Durée du Parlement en années, mois et jours. La durée d'un Parlement se compte depuis la date du retour des brefs d'élection jusqu'à la date de la dissolution, ces deux jours inclus. ⁷Non compris jours d'ajournement (59) du 19 mai au 18 juillet. ⁸Non compris les 25 jours d'ajournement du 19 déc. 1912, au 14 janvier 1913.

ADMINISTRATION.

6.—Ministères Fédéraux, 1896-1914.

Office.	Nom.	Date de la nomination.
Huitième ministère.		
Premier et Président du Conseil.....	Très Hon. Sir Wilfrid Laurier.....	11 juillet 1896
Ministre du Commerce.....	Très Hon. Sir Richard J. Cartwright	13 juillet 1896
Secrétaire d'Etat.....	Hon. R. W. Scott.....	13 juillet 1896
	Hon. Charles Murphy.....	10 oct. 1908
Ministre de la Justice.....	Hon. Sir Oliver Mowat.....	13 juillet 1896
	Hon. David Mills.....	18 nov. 1897
	Hon. Charles Fitzpatrick.....	11 fév. 1902
	Hon. Sir Allen B. Aylesworth.....	4 juin 1906
Ministre de la Marine et des Pêcheries.....	Hon. Sir Louis Henry Davies.....	13 juillet 1896
	Hon. James Sutherland.....	15 janv. 1902
	Hon. J. Raymond F. Préfontaine....	11 nov. 1902
	Hon. Louis P. Brodeur ¹	6 fév. 1906
	Hon. Rodolphe Lemieux ¹	11 août 1911
Ministre de la Milice et Défense.....	Hon. Sir Frederick W. Borden.....	13 juillet 1896
Ministre des Postes.....	Hon. Sir William Mulock.....	13 juillet 1896
	Hon. Sir Allen B. Aylesworth.....	16 oct. 1905
	Hon. Rodolphe Lemieux.....	4 juin 1906
	Hon. Henri S. Béland.....	11 août 1911
Ministre de l'Agriculture....	Hon. Sydney A. Fisher.....	13 juillet 1896
Ministre des Travaux Publics	Hon. J. Israël Tarte.....	13 juillet 1896
	Hon. James Sutherland.....	11 nov. 1902
	Hon. Chas. S. Hyman.....	22 mai 1905
	Hon. William Pugsley.....	13 sept. 1907
Ministre des Finances.....	Hon. William S. Fielding.....	13 juillet 1896
Ministre des Chemins de fer et Canaux.....	Hon. Andrew G. Blair.....	13 juillet 1896
	Hon. Henry R. Emerson.....	15 janv. 1904
	Hon. George P. Graham.....	13 sept. 1907
Ministre de l'Intérieur.....	Hon. Clifford Sifton.....	17 nov. 1896
	Hon. Frank Oliver.....	8 avril 1905
Ministre des Douanes.....	Hon. William Paterson.....	30 juin 1897
Ministre du Revenu de l'Intérieur.....	Hon. Sir Henri G. Joly de Lotbinière	30 juin 1897
	Hon. M. E. Bernier.....	22 juin 1900
	Hon. Louis P. Brodeur.....	19 janv. 1904
	Hon. William Templeman.....	6 fév. 1906

¹Aussi ministre du Service Naval.

NOTA.—Une liste complète des Ministères Fédéraux de la Confédération à 1913 a été publiée dans l'Annuaire de 1912, pp. 423-430.

MINISTÈRES FÉDÉRAUX.

6.—Ministères Fédéraux, 1896-1914—fin.

Office.	Nom.	Date de la nomination.
Huitième ministère—suite.		
Ministre du Travail.....	Hon. William Lyon Mackenzie King.	2 juin 1909
Sans portefeuille.....	Hon. Richard R. Dobell.....	13 juillet 1896
	Hon. C. A. Geoffrion.....	13 juillet 1896
	Hon. James Sutherland.....	30 sept. 1899
	Hon. W. Templeman.....	25 fév. 1902
	Hon. Charles S. Hyman.....	5 fév. 1904
Ne faisant pas partie du cabinet.		
Solliciteur Général.....	Hon. Charles Fitzpatrick.....	13 juillet 1896
	Hon. Henry Carroll.....	11 fév. 1902
	Hon. Rodolphe Lemieux.....	29 janv. 1904
	Hon. Jacques Bureau.....	14 fév. 1907
Contrôleur des Douanes.....	Hon. William Paterson.....	13 juillet 1896
Contrôleur du Revenu de l'Intérieur.....	Hon. Sir Henri G. Joly de Lotbinière	13 juillet 1896
Neuvième ministère.		
Premier et Président du Conseil Privé.....	Très Hon. Sir Robert Laird Borden.	10 oct. 1911
Ministre du Commerce.....	Hon. George Eulas Foster.....	10 oct. 1911
Ministre de l'Intérieur.....	Hon. Robert Rogers.....	10 oct. 1911
	Hon. William J. Roche.....	29 oct. 1912
Ministre des Travaux Publics	Hon. Frederick D. Monk.....	10 oct. 1911
	Hon. Robert Rogers.....	29 oct. 1912
Ministre des Chemins de fer et Canaux.....	Hon. Francis Cochrane.....	10 oct. 1911
Ministre des Finances.....	Hon. William T. White.....	10 oct. 1911
Ministre des Postes.....	Hon. Louis P. Pelletier.....	10 oct. 1911
Ministre de la Marine et des Pêcheries.....	Hon. John D. Hazen ¹	10 oct. 1911
Ministre de la Justice.....	Hon. Charles J. Doherty.....	10 oct. 1911
Ministre de la Milice et Défense.....	Hon. Samuel Hughes.....	10 oct. 1911
Secrétaire d'Etat.....	Hon. William J. Roche.....	10 oct. 1911
	Hon. Louis Coderre ²	29 oct. 1912
Ministre du Travail.....	Hon. Thomas W. Crothers.....	10 oct. 1911
Ministre du Rev. de l'Intér.	Hon. Wilfrid B. Nantel.....	10 oct. 1911
Ministre des Douanes.....	Hon. John D. Reid.....	10 oct. 1911
Ministre de l'Agriculture.....	Hon. Martin Burrell.....	10 oct. 1911
Ministres sans portefeuille...	Hon. George E. Perley.....	10 oct. 1911
	Hon. Albert E. Kemp.....	10 oct. 1911
	Hon. James A. Loughheed.....	10 oct. 1911
Ne faisant pas partie du cabinet.		
Solliciteur Général.....	Hon. Arthur Meighen.....	26 juin 1913

¹Aussi ministre du Service Naval. ²Aussi ministre des Mines à partir du 10 fév. 1913.

NOTA.—Une liste complète des Ministères Fédéraux de la Confédération à 1913 a été publiée dans l'Annuaire de 1912, pp. 423-430.

ADMINISTRATION.

7.—Lieutenants-Gouverneurs des Provinces, 1867-1914.

ILE DU PRINCE-EDOUARD.

Nom.	Date de la nomination.	Nom.	Date de la nomination.
W. C. F. Robinson.....	10 juin 1873	Jedediah S. Carvell....	21 sept. 1889
Sir Robert Hogdson.....	22 nov. 1873	Geo. Wm. Howlan.....	21 fév. 1894
Sir Thomas H. Haviland..	14 juillet 1879	P. A. MacIntyre.....	13 mai 1899
Andrew Archibald Macdonald	1er août 1884	D. A. McKinnon.....	3 oct. 1904
		Benjamin Rogers.....	1er juin 1910

NOUVELLE-ECOSSE.

Lieut.-Gén. Sir W. F. Williams	1er juil. 1867	A. G. Archibald.....	4 juillet 1873
Major-Gén. Sir C. Hastings Doyle	18 oct. 1867	Matthew Henry Richey	4 juillet 1883
Lieut.-Gén. Sir C. Hastings Doyle	31 janv. 1868	A. W. McLelan.....	9 juillet 1888
Sir E. Kenny (suppléant).	31 mai 1870	Malachy Bowes Daly..	11 juillet 1890
Joseph Howe.....	1er mai 1873	Malachy Bowes Daly..	29 juillet 1895
		Alfred G. Jones.....	7 août 1900
		Duncan C. Fraser.....	27 mars 1906
		James D. McGregor....	18 oct. 1910

NOUVEAU-BRUNSWICK.

Major-Gén. C. Hastings Doyle	1er juil. 1867	Sir Sam'l Leonard Tilley	31 oct. 1885
Col. F. P. Harding.....	18 oct. 1867	John Boyd.....	21 sept. 1893
L. A. Wilmot.....	14 juillet 1868	John A. Fraser.....	20 déc. 1893
Samuel Leonard Tilley...	5 nov. 1873	A. R. McClelan.....	9 déc. 1896
E. Baron Chandler.....	16 juillet 1878	Jabez B. Snowball....	5 fév. 1902
Robert Duncan Wilmot...	11 fév. 1880	L. J. Tweedie.....	2 mars 1907
		Joshiah Wood.....	6 mars 1912

QUÉBEC.

Sir N. F. Belleau.....	1er juil. 1867	Sir J. A. Chapleau....	5 déc. 1892
Sir N. F. Belleau.....	31 Janv. 1868	L. A. Jetté.....	2 fév. 1898
Réné Edouard Caron....	11 fév. 1873	L. A. Jetté.....	9 fév. 1903
Luc Letellier de St-Just..	15 déc. 1876	Sir Charles A. P. Pelletier	4 sept. 1908
Théodore Robitaille....	26 juillet 1879	Sir François Langelier.	5 mai 1911
L. F. R. Masson.....	7 nov. 1884		
A. R. Angers.....	24 oct. 1887		

ONTARIO.

Major-Gén. H. W. Stisted.	1er juil. 1867	George A. Kirkpatrick.	30 mai 1892
W. P. Howland.....	14 juillet 1868	Sir Oliver Mowat.....	18 nov. 1897
John W. Crawford.....	5 nov. 1873	Sir William Mortimer	
D. A. Macdonald.....	18 mai 1875	Clark	20 avril 1903
John Beverly Robinson...	30 juin 1880	Sir John M. Gibson....	22 sept. 1908
Sir Alexander Campbell...	8 fév. 1887		

MANITOBA.

A. G. Archibald.....	20 mai 1870	J. C. Schultz.....	1er juil. 1888
Francis Goodschall Johnson	9 avril 1872	J. C. Patterson.....	2 sept. 1895
Alexander Morris.....	2 déc. 1872	Sir D. H. McMillan....	16 oct. 1900
Joseph Ed. Cauchon.....	2 déc. 1877	Sir D. H. McMillan....	11 mai 1906
James C. Aikens.....	22 sept. 1882	D. C. Cameron.....	1er août 1911

SASKATCHEWAN.

A. E. Forget.....	1er sept. 1905	Geo. W. Brown.....	5 oct. 1910
-------------------	----------------	--------------------	-------------

ALBERTA.

George H. V. Bulyea.....	1er sept. 1905	George H. V. Bulyea...	15 oct. 1910
--------------------------	----------------	------------------------	--------------

¹ Deuxième terme.

LIEUTENANTS-GOUVERNEURS DES PROVINCES.

6.—Lieutenants-Gouverneurs des Provinces, 1867-1914—fin.

COLOMBIE-BRITANNIQUE.

Nom.	Date de la nomination.		Nom.	Date de la nomination.
J. W. Trutch.....	5 juin 1871		Thomas R. McInnes...	18 nov. 1897
Albert Norton Richards..	27 juin 1876		Sir Henri G. Joly de	
Clement F. Cornwall.....	21 juin 1881		Lotbinière	21 juin 1900
Hugh Nelson.....	7 fév. 1887		James Dunsmuir.....	11 mai 1906
Edgar Dewdney.....	1er nov. 1892		T. W. Patterson.	3 déc. 1909
TERRITOIRES.				
A. G. Archibald.....	10 mai 1870		Joseph Royal.....	1er juil. 1888
Francis Goodschall			C. H. Mackintosh.....	31 oct. 1893
Johnson	9 avril 1872		M. C. Cameron.....	30 mai 1898
Alexander Morris.....	2 déc. 1872		A. E. Forget.....	11 oct. 1898
David Laird, P.C.....	7 oct. 1876		A. E. Forget.....	30 mars 1904
Edgar Dewdney.....	3 déc. 1881			

¹Deuxième terme.

Terres fédérales.—Les terres de la Couronne du Dominion du Canada sont situées dans les provinces du nord-ouest et dans la zone des chemins de fer de la Colombie-Britannique. De grandes superficies de ces terres sont offertes gratuitement comme fermes aux colons.¹ Les terres sont partagées en townships de 36 sections. Chaque section contient 640 acres, et est divisée en quarts de section de 160 acres. Un colon peut obtenir un quart de section de 160 acres en payant un droit d'entrée de \$10, et en remplissant certaines conditions de résidence et de culture. Pour avoir droit à recevoir l'acte de propriété de sa ferme, le colon doit y avoir habité au moins six mois pendant trois ans, y avoir érigé une demeure habitable, avoir labouré au moins trente acres de sa terre, dont vingt acres doivent avoir été moissonnés, et être sujet britannique.

Disposition des terres.—D'après les chiffres fournis par le Ministère l'Intérieur, une superficie totale de 163,373,928 acres de terres fédérales a été transférée, soit une superficie égale à 7,090 townships, ou à 255,271 milles carrés. Comme le nombre des acres arpentés au premier janvier 1914 était de 189,073,928, égalant 8,206 townships, ou 295,428 milles carrés, il reste encore une superficie arpentée de 25,700,000 acres environ. En plus des terres arpentées, il y a de grandes étendues qui n'ont pas encore été explorées, ou ne l'ont été que partiellement; mais on estime qu'environ, 86,000,000 d'acres des provinces du nord-ouest pourront être consacrés à quelque genre d'agriculture, et qu'au moins la moitié de cette superficie, soit 43,000,000 d'acres, comprend des terres agricoles de bonne qualité et aussi fertiles que celles qui ont déjà été colonisées.

Terres de chemins de fer.—Le tableau 8 donne le relevé, pour les trois années fiscales 1911-13, des ventes de terres effectuées par la Compagnie de la Baie d'Hudson et par des compagnies de chemins de fer ayant reçu des concessions de terres de la part du gouvernement. Le total de ces ventes s'est élevé à \$9,867,155, pour 707,149 acres, en 1912-13, contre \$18,224,419, pour 1,329,390 acres en 1911-12.

¹ On peut obtenir du Commissaire des Terres de la Couronne, Ministère de l'Intérieur, Ottawa, des copies des règlements détaillés gouvernant l'octroi des fermes ou "homesteads".

ADMINISTRATION.

8.—Ventes de terrains par les compagnies de chemins de fer ayant reçu des concessions de terre du Gouvernement et par la compagnie de la Baie d'Hudson, dans les années fiscales 1911-1913.

Compagnies.	1911.		1912.		1913.	
	Acres.	Montant.	Acres.	Montant.	Acres.	Montant.
		\$		\$		\$
Baie d'Hudson...	267,038	3,747,768	42,554	808,943	53,581	1,128,806
Pacifique Canadien...	715,095	10,372,661	855,280	12,420,488	447,158	6,348,352
Ch. de fer Manitoba, Southw. Coloniza.	20,313	284,859	18,932	117,497	2,768	48,639
Qu'Appelle, Long Lake, and Saskatchewan Ry. & Steamboat Co.	113,533	1,237,204	35,213	495,116	15,395	255,399
Calgary and Edmon- ton Ry. Co.	11,820	116,231	10,853	154,424	4,155	44,212
Canadian Northern Ry. Co.	277,414	3,336,797	365,926	4,216,578	182,491	2,009,642
Great Northwest Central Ry. Co.	1,438	27,417	632	11,373	1,601	32,105
Totaux..	1,406,651	19,122,937	1,329,390	18,224,419	707,149	9,867,155

Terres Publiques Provinciales.—Dans les provinces Maritimes, et dans celles de Québec et d'Ontario, les terres publiques sont administrées par les gouvernements provinciaux. Dans l'Île du Prince-Edouard, toute la terre est colonisée. Dans la Nouvelle-Ecosse, on n'alloue plus maintenant de terres gratuitement. Dans le Nouveau-Brunswick, les terres vierges sont données presque gratuitement. Dans la province de Québec, la superficie des terres publiques subdivisées et qu'on pouvait se procurer en les achetant ou par concession gratuite, s'élevait, au 30 juin 1913, à 7,129,062 acres. Durant l'année terminée le 30 juin 1913, d'après le dernier rapport publié par le Ministère des Terres et Forêts de la Province de Québec, 194,091 acres ont été vendus pour être colonisés ou autrement utilisés, au prix de \$110,626, ce qui représente un prix moyen d'environ 57 cents l'acre. Dans Ontario, presque toutes les terres à concéder gratuitement de cette province, à l'exception de celles du nouveau district de Patricia, ont été occupées; mais il y a encore de vastes étendues qu'on peut se procurer à 50 cents l'acre. Dans la Colombie-Britannique, tout sujet britannique à la tête d'une famille, une veuve, une femme seule, âgée de plus de dix-huit ans et gagnant elle-même sa vie, une femme abandonnée par son mari, une femme dont le mari ne l'a pas aidée pendant deux ans, un célibataire âgé de plus de dix-huit ans, ou tout étranger faisant une déclaration de son désir de devenir sujet britannique, peut obtenir une préemption sur les terres vacantes ou non réservées de la Couronne, qui ne sont pas colonisées par des sauvages, pour une étendue de 160 acres, au prix de \$1 l'acre, payable en quatre paiements égaux.

Inscriptions de Homesteads.—Pendant l'année civile 1913, le nombre total d'inscriptions ordinaires d'allocations de terres du gouvernement fédéral a été de 31,499, contre 35,538 en 1912, de 38,909 en 1911 et de 48,257 en 1910. En 1913, il y eut, au Manitoba, 2,998 inscriptions de homesteads, contre 3,133 en 1912 et 2,944 en 1911; il y en eut 14,524 en Saskatchewan, contre 18,425 en 1912 et 20,681 en 1911; il y en eut 12,122 en Alberta, contre 13,668 en 1912 et 14,960 en 1911; il y en eut en Colombie-Britannique, 1,855, contre 312 en 1912 et 324 en 1911. En 1913, le nombre des préemptions en vertu de la loi des Terres Fédé-

TERRES FÉDÉRALES .

rales, a été de 6,483 (4,711 en Saskatchewan et 1,772 en Alberta), contre 8,947 en 1912 (5,846 en Saskatchewan et 3,101 en Alberta). Le nombre des fermes achetées en vertu de la loi a été de 786 en 1913 (534 en Saskatchewan et 252 en Alberta), contre 1,149 en 1912 (799 en Saskatchewan et 350 en Alberta). Les inscriptions de homesteads, ou fermes concédées à des volontaires de la guerre sud-africaine, se sont élevées à 120 en 1913 (1 au Manitoba, 54 en Saskatchewan et 65 en Alberta), contre 166 en 1912, (2 au Manitoba, 77 en Saskatchewan et 87 en Alberta).

9.—Inscriptions de homesteads au Manitoba, en Saskatchewan, en Alberta et dans la Colombie-Britannique, par nationalité, pendant les années fiscales 1909-1913.

Nationalités.	1909.	1910.	1911.	1912.	1913.
	Nombre	Nombre	Nombre	Nombre	Nombre
Canadiens venant d'Ontario	4,038	3,953	4,438	3,152	2,223
“ de Québec	790	964	1,101	951	790
“ de la Nouvelle-Ecosse	212	188	237	182	143
“ du Nouveau-Brunswick	91	130	140	118	101
“ de l'Ile du Prince-Edouard	93	93	685	69	55
“ du Manitoba	1,494	1,434	1,491	998	85
“ de la Saskatchewan	2,372	3,307	4,060	3,085	2,323
“ de l'Alberta	1,048	1,219	986	863	906
“ de la Colombie-Britann.	131	182	134	123	57
Personnes déjà inscrites	3,267	2,274	1,837	2,132	3,669
Terreneuviens	5	10		6	7
Canadiens revenant des Etats-Unis	693	753	553	401	180
Américains	9,829	12,813	12,485	10,577	8,895
Anglais	5,649	5,459	6,161	5,739	4,452
Ecossais	1,310	1,326	1,291	1,041	836
Irlandais	506	546	492	476	307
Français	487	360	376	437	344
Belges	167	160	133	159	163
Suisses	49	60	74	80	86
Italiens	26	21	68	45	61
Roumains	123	71	175	141	88
Syriens	28	42	64	56	51
Allemands	650	688	845	790	772
Austro-hongrois	3,342	2,361	2,804	3,121	2,280
Hollandais	92	102	201	153	129
Danois (non Islandais)	116	147	206	201	203
Islandais	231	130	96	69	57
Suédois	596	818	937	964	939
Norvégiens	656	843	1,092	1,160	1,148
Russes (ni Mennonites, ni Doukhobors)	947	1,061	1,858	1,781	1,462
Mennonites	5	6	6	-	-
Doukhobors	4	3	-	-	-
Chinois	6	8	5	8	12
Japonais	4	2	3	6	9
Perses	4	2	9	3	-
Australiens	13	3	10	13	24
Néo-Zélandais	-	5	6	12	5
Grecs	-	3	13	3	3
Hindous	2	14	4	11	5
Bulgares	5	5	-	5	22
Serbes	2	1	3	4	4
Espagnols	-	1	2	-	1
Turcs	-	1	7	9	9
Autres nationalités	-	-	3	7	25
Totaux	39,083	41,569	44,479	39,151	33,695

ADMINISTRATION.

10.—Revenu des lettres patentes et inscriptions de homesteads pendant les années fiscales 1909-1913.

Sources de revenu.	1909.	1910.	1911.	1912.	1913.
	\$	\$	\$	\$	\$
Droits de concess. grat. (Homestead).....	389,039	415,232	445,135	391,703	337,055
Ventes au comptant.....	951,442	1,239,037	1,193,756	1,967,183	1,650,492
Ventes sur certificat.....	20,136	9,974	1,438	3,257	6,157
Droits de coupe de bois.....	269,838	378,011	387,055	400,669	463,739
Droits de coupe de foin, de mines, de carrière, etc., etc.....	252,972	460,154	774,569	729,240	781,283
Toutes autres recettes.....	394,251	520,038	504,120	485,985	416,476
Revenu brut.....	2,277,678	3,022,446	3,306,073	3,978,037	3,655,202
Remboursement.....	102,464	121,431	198,689	197,631	246,106
Revenu net.....	2,175,214	2,901,015	3,107,384	3,780,406	3,409,096
Total du revenu net, 1872- 1912.....	29,385,261	32,286,276	35,393,660	39,174,066	42,583,162
Lettres patentes émises pour terres fédérales nom. Inscriptions de home- steads.....nomb.	22,431	22,854	21,754	19,354	24,965
	39,083	41,569	44,479	39,151	33,699

Département du Secrétaire d'Etat.—Le nombre des chartes d'incorporation, accordées pendant l'année fiscale 1913-14, y compris les chartes supplémentaires, a été de 758, contre 939 pendant la dernière année fiscale 1912-13. Le capital totalisé des nouvelles compagnies, pendant l'année 1913-14, a été de \$361,708,567, et le capital des compagnies existantes a été augmenté pendant l'année de \$60,609,003; élevant ainsi le capital autorisé pendant l'année à \$422,317,570, contre \$680,762,200 pour l'année précédente.

Loi sur les jeunes délinquants, 1908.—Cette loi a été mise en vigueur dans la ville de Stratford et le comté de Perth, depuis la dernière publication de l'Annuaire. Elle l'est maintenant dans les villes suivantes: Halifax, Toronto, Montréal, Victoria, Vancouver, Winnipeg, Ottawa, Charlottetown, Stratford, et dans le comté de Perth.

Loi de tempérance du Canada.—Cette loi prohibe la vente des liqueurs enivrantes dans les endroits qui l'ont adoptée, et est appliquée par le Secrétaire d'Etat. Elle est maintenant en vigueur dans 24 comtés ou villes. Dix de ceux-ci sont en Nouvelle-Écosse, 10 au Nouveau-Brunswick, 2 au Manitoba, 1 dans l'Ontario et 1 dans Québec. La loi a été récemment adoptée dans deux autres comtés d'Ontario: Peel et Huron, où elle entrera en vigueur après le délai fixé par les statuts. Un plébiscite tenu en même temps dans le comté de Welland relativement à cette loi, en a repoussé l'adoption.

Naturalisations.—Les naturalisations effectuées en vertu de la loi de la Naturalisation, pendant l'année terminée de 30 juin 1913, se sont élevées à 24,995. Sur ce nombre, 10,098 ont été accordées à des gens autrefois citoyens des Etats-Unis. Le tableau 11 indique par principale nationalité, le nombre de naturalisations effectuées au Canada pendant les années de 1907 à 1912, en vertu de la loi sur la

NATURALISATION.

Naturalisation, S.R. 1906, ch. 77. Le nombre des naturalisations, pendant les années de 1907 à 1912, a été de 118,493, ce qui, avec les 70,690 qui avaient été précédemment enregistrées, forme un total de 189,183.

11.—Nombre de naturalisations au Canada, par principales nationalités, pendant les années civiles 1907-1912.

Nationalités.	1907 ¹ .	1908.	1909.	1910.	1911.	1912.	Total 1907- 1912.
	Nomb.	Nomb.	Nomb.	Nomb.	Nomb.	Nomb.	Nomb.
Autrichiens.....	1,915	3,982	1,588	1,902	3,833	2,030	15,250
Belges.....	129	318	205	191	350	152	1,345
Chinois.....	283	355	241	78	180	136	1,273
Danois.....	124	146	154	92	169	158	843
Hollandais.....	34	78	65	85	136	81	479
Finlandais.....	122	328	231	328	534	1,259	2,802
Français.....	256	652	344	397	534	346	2,529
Galicieus.....	807	1,083	512	686	818	295	4,201
Allemands.....	319	585	293	333	484	344	2,358
Grecs.....	60	83	96	63	268	205	775
Hongrois.....	279	580	164	254	395	217	1,889
Icelandais.....	238	187	68	114	67	34	708
Italiens.....	891	1,852	866	813	2,009	1,598	8,029
Japonais.....	306	439	341	306	229	161	1,782
Norvégiens.....	352	444	399	429	597	653	2,874
Polonais.....	62	75	51	102	98	31	419
Roumains.....	499	271	184	278	442	184	1,858
Russes.....	2,127	3,046	1,944	2,865	2,787	1,586	14,355
Suédois.....	674	905	623	516	844	845	4,407
Suisses.....	37	81	44	45	67	46	320
Syriens.....	152	221	162	140	204	176	1,055
Turcs.....	104	59	92	95	236	252	838
Etats-Unis de l'Amérique.....	7,279	9,000	7,266	5,854	8,021	6,890	44,318
Autres Nationalités.....	450	246	123	186	300	263	1,560
Réadmis.....	215	715	294	196	505	300	2,225
Totaux.....	17,714	25,731	16,350	16,348	24,108	18,242	118,493

¹Pour dix-huit mois.

Ministère des Affaires Indiennes.—Aux termes de l'article 5 de l'Acte de l'Amérique Britannique du Nord, 1867, les Indiens du Canada et les terres qui leur sont réservées, ont été placés sous le contrôle du gouvernement fédéral, et en 1873, une loi du Parlement Canadien (S.R.C., 81), a pourvu à ce que le Ministre de l'Intérieur fût le Surintendant Général des affaires indiennes et, comme tel, eût le contrôle et l'administration des terres et des propriétés des sauvages, au Canada. Le but du Ministère des Affaires Indiennes est l'avancement des sauvages dans les arts de la civilisation, et des agents ont été nommés pour encourager les Indiens, dont ils sont chargés, à coloniser leurs réserves et à s'occuper d'entreprises industrielles.

Les tableaux de 12 à 22, dressés d'après les rapports du Ministère, donnent, pour les années qui y sont portées, des détails sur la population,

ADMINISTRATION.

la religion, l'éducation, l'agriculture et l'état financier des réserves de sauvages au Canada. Le tableau 22 indique que, pendant l'année 1913, les Indiens ont produit des récoltes dont la valeur s'est élevée à \$1,856,424. On a donné aux sauvages des facilités d'éducation, en leur élevant des écoles primaires, industrielles, ainsi que des collèges, et le Parlement a voté dans ce but, pour l'année 1914-15, des sommes s'élevant à \$984,115. Plusieurs bandes d'Indiens soutiennent ces institutions, et pendant l'année fiscale 1913-14, on obtint, de cette source, \$20,652. Comme on le voit par le tableau 16, le nombre total des enfants sauvages ayant fréquenté l'école pendant l'année fiscale 1913, a été de 11,144.

On s'est beaucoup occupé des mesures hygiéniques à prendre parmi les Indiens, et ces mesures ont été couronnées de succès. Cependant, d'après le tableau 14, qui indique le nombre des naissances et des décès pour l'année 1912-13, d'après les rapports émanant de 333 bandes, on verra que le taux des décès est encore anormalement élevé. L'Officier de Santé en chef du Ministère, du rapport de qui proviennent ces chiffres, attribue cette excessive mortalité à une seule cause persistante et toujours la même: la tuberculose.

Pendant l'année 1914-15, le total des appropriations votées par le Parlement pour le Ministère des Affaires Indiennes, a été de \$2,125,014. Le 31 mars 1913, les sauvages avaient au crédit de leur fonds de garantie \$7,287,153, provenant de ventes de terres et de bois carré, et de locations de pâturages et autres terres. Ce montant représente une augmentation de \$256,726 sur celui de l'année précédente.

12.—Population indienne du Canada, par provinces, 1909-1913.

Provinces.	1909.	1910.	1911.	1912.	1913.
Ile du Prince-Edouard...	274	292	292	300	292
Nouvelle-Écosse.....	2,103	2,009	2,026	1,969	2,018
Nouveau-Brunswick.....	1,871	1,609	1,802	1,903	1,920
Québec.....	11,523	11,874	11,462	12,817	12,842
Ontario.....	23,898	22,565	22,496	26,393	26,077
Manitoba.....	8,327	5,996	6,104	10,373	10,822
Saskatchewan.....	7,971	8,990	9,439	9,545	9,699
Alberta.....	5,541	9,155	8,088	8,113	8,229
Colombie-Britannique.....	24,871	25,149	24,581	24,781	25,172
Yukon.....	3,302	3,002	3,500	3,500	1,389
Territoires du Nord-Ouest...	21,362	16,273	13,871	5,262	8,030
Indiens au Canada.....	111,043	106,914	103,661	104,956	106,490
Esquimaux.....	-	3,683	4,600	4,600	3,447

POPULATION INDIENNE.

13.—Répartition de la population indienne par âge, sexe et provinces, avec naissances et décès, par provinces, 1913.

Provinces.	Au-dessous de 6 ans.		De 5 à 15 ans.		De 16 à 20 ans.	
	Hommes.	Femmes.	Hommes.	Femmes.	Hommes.	Femmes.
Ile du Prince-Edouard...	25	25	33	41	12	12
Nouvelle-Ecosse.....	183	199	224	188	177	111
Nouveau-Brunswick.....	184	171	147	168	67	66
Québec.....	899	901	897	921	581	545
Ontario.....	1,700	1,703	2,222	2,177	1,323	1,239
Manitoba.....	1,024	990	1,067	1,024	893	836
Saskatchewan.....	749	766	838	807	385	337
Alberta.....	611	574	519	481	277	259
Colombie-Britannique....	1,826	1,772	2,171	2,037	1,155	1,175
Total.....	7,201	7,101	8,118	7,844	4,870	4,580

Provinces.	21 à 65 ans.		65 ans et au-dessus		Naissances et décès.	
	Hommes.	Femmes.	Hommes.	Femmes.	Hommes.	Femmes.
Ile du Prince-Edouard....	58	62	15	9	11	16
Nouvelle-Ecosse.....	431	417	81	67	80	55
Nouveau-Brunswick.....	350	324	41	46	42	27
Québec.....	1,915	1,904	247	235	287	275
Ontario.....	5,340	5,467	449	500	562	557
Manitoba.....	1,902	2,080	295	402	357	270
Saskatchewan.....	1,586	1,741	209	293	293	183
Alberta.....	1,257	1,287	69	126	177	160
Colombie-Britannique....	5,272	5,379	538	599	713	778
Total.....	18,111	18,661	1,944	2,277	2,522	2,321

Nota.—Pas de statistiques sur l'âge de 25,783 Indiens.

14.—Naissances et décès par 1,000 Indiens par provinces, d'après les statistiques de 333 bandes, 1912-13.

Provinces.	Nomb. des groupes.	Popula-tion 1912-13.	Nais-sances.	Nais. sances par 1000	Décès.	Décès par 1000
Ile du Prince-Edouard.....	2	292	11	37	16	54
Nouvelle-Ecosse.....	20	2,116	85	40	78	36
Nouveau-Brunswick.....	18	1,735	42	24	27	15
Québec.....	13	7,508	267	35	262	35
Ontario.....	22	16,884	440	20	355	21
Ontario (Six Nations).....	—	4,564	116	25	59	13
Manitoba.....	60	9,945	370	37	305	30
Saskatchewan.....	42	5,761	245	42	165	28
Alberta.....	20	5,677	183	32	164	29
Colombie-Britannique.....	136	15,264	553	36	610	40

ADMINISTRATION.

15.—Religion de la population indienne, par provinces, au 31 mars 1913.

Provinces.	Angli- cane.	Pres- byté- rienne.	Métho- diste.	Catho- lique romai- ne.	Baptis- te.	Con- gréga- tiona- liste.	Autres croyan- ces chré- tiennes	Païen- ne.
Ile du P.-Edouard..	-	-	-	292	-	-	-	-
Nouvelle-Ecosse....	15	-	-	1,993	9	-	1	-
Nouveau-Brunswick	-	-	-	1,920	-	-	-	-
Québec.....	101	7	464	8,432	-	19	22	-
Ontario.....	5,742	34	4,573	7,041	1,093	21	446	3,170
Manitoba.....	3,754	515	3,219	1,842	234	-	65	1,193
Saskatchewan.....	2,012	705	73	2,987	-	-	194	1,740
Alberta.....	1,040	-	1,509	4,147	-	-	-	1,533
Colombie-Britan.	4,376	519	3,220	11,986	-	-	264	1,801
Total.....	17,040	1,780	13,058	40,640	1,336	40	992	9,428

Nota.—Il n'y a aucun rapport officiel des croyances religieuses de 20,828 Indiens.

16.—Nombre d'élèves fréquentant les écoles indiennes, par provinces, 1913.

Provinces.	Nombre d'élèves inscrits.			Moyenne de l'as- sistance.	Pourcen- tage de l'assis- tance.
	Garçons	Fillles	Total.		
Ile du Prince-Edouard.....	15	21	36	18	50.00
Nouvelle-Ecosse.....	132	103	235	111	47.23
Nouveau-Brunswick.....	134	144	278	165	59.35
Québec.....	666	660	1,326	750	56.56
Ontario.....	1,726	1,648	3,374	1,880	55.72
Manitoba.....	748	775	1,523	914	60.01
Saskatchewan.....	602	691	1,293	1,002	77.49
Alberta.....	424	347	771	624	80.93
Colombie-Britannique.....	1,041	964	2,005	1,265	63.09
Yukon.....	79	62	141	71	50.35
Territoires du Nord-Ouest.....	64	98	162	129	79.63
Total.....	5,631	5,513	11,144	6,929	62.18

17.—Nombre d'Indiens lettrés, par provinces, 1914.

Provinces.	Nombre parlant l'anglais.	Nombre parlant le français.	Nombre écrivant l'anglais.	Nombre écrivant le français.
Ile du Prince-Edouard.....	175	1	125	1
Nouvelle-Ecosse.....	1,271	5	566	-
Nouveau-Brunswick.....	954	126	638	21
Québec.....	3,325	2,336	1,156	946
Ontario.....	11,139	1,346	6,985	10
Manitoba.....	3,143	7	1,544	1
Saskatchewan.....	2,179	213	1,670	20
Alberta.....	944	90	797	28
Colombie-Britannique.....	8,272	133	2,899	3
Total.....	31,402	4,257	16,380	1,030

TERRES DES INDIENS.

18.—Terres indiennes, par provinces, leurs superficies en 1914 et leur valeur en 1913.

Provinces.	Terres défrichées mais non cultivées 1914.	Terres en culture 1914.	Valeur des terres 1913.
	Acres.	Acres.	\$
Ile du Prince-Edouard.....	404	394	19,914
Nouvelle-Ecosse.....	2,538	2,084	78,585
Nouveau-Brunswick.....	1,789	1,239	67,545
Québec.....	16,806	8,059	888,896
Ontario.....	102,696	73,943	5,115,015
Manitoba.....	117,389	8,886	1,317,811
Saskatchewan.....	862,067	27,023	9,870,038
Alberta.....	838,266	16,761	12,686,932
Colombie-Britannique.....	281,136	54,089	15,484,478
Total.....	2,223,091	192,478	45,529,214

19.—Nombre d'Indiens s'occupant d'agriculture, d'élevage et autres industries, par provinces, 1914.

Provinces.	Agriculture.	Élevage des Animaux.	Chasse et Pêche.	Autres Industries.
Ile du Prince-Edouard.....	10	5	58	30
Nouvelle-Ecosse.....	179	53	262	309
Nouveau-Brunswick.....	232	—	176	362
Québec.....	324	27	755	884
Ontario.....	1,912	797	2,953	1,888
Manitoba.....	216	172	2,080	29
Saskatchewan.....	761	963	1,248	617
Alberta.....	849	763	425	206
Colombie-Britannique.....	2,390	1,770	4,658	1,738
Total.....	6,873	4,550	12,615	6,063

20.—Superficie et rendement des récoltes de grande culture des Indiens, par provinces, 1913.

Provinces.	Blé.		Avoine.		Autres Grains.
	Acres.	Boiss.	Acres.	Boiss.	Boiss.
Ile du Prince-Edouard.....	5	61	34	449	—
Nouvelle-Ecosse.....	—	—	84	1,409	228
Nouveau-Brunswick.....	3	32	300	2,078	671
Québec.....	201	2,672	1,848	39,025	14,844
Ontario.....	2,694	43,953	7,189	218,467	115,576
Manitoba.....	3,400	37,586	2,436	66,656	3,686
Saskatchewan.....	6,012	89,820	11,145	314,689	11,610
Alberta.....	3,513	45,563	5,074	109,445	7,762
Colombie-Britannique.....	2,100	43,039	5,567	195,994	11,676
Total.....	17,928	262,726	33,677	948,212	166,053

ADMINISTRATION.

20.—Superficie et rendement des récoltes de grande culture des Indiens, par provinces, 1913.—fin.

Provinces.	Pommes de terre.		Autres Légumes	Foin et Fourrage.
	Acres.	Boiss.	Boiss.	Tonnes.
Ile du Prince-Edouard.....	7	795	100	54
Nouvelle-Ecosse.....	196	6,821	1,403	830
Nouveau-Brunswick.....	228	8,998	110	286
Québec.....	830	28,539	1,974	4,075
Ontario.....	1,707	93,724	28,530	28,152
Manitoba.....	2,764	22,513	1,182	13,225
Saskatchewan.....	185	19,137	5,025	34,746
Alberta.....	86	9,212	2,458	16,178
Colombie-Britannique.....	2,235	157,695	29,786	25,290
Total.....	8,238	347,434	70,568	122,836

21.—Nombre et valeur totale des bestiaux des Indiens, par provinces, 1913.

Provinces.	Chevaux.	Bestiaux.	Autres animaux.	Volailles.	Valeur des animaux et des volailles.
	Nombre.	Nombre.	Nombre.	Nombre.	\$
Ile du Prince-Edouard.....	9	15	—	179	1,296
Nouvelle-Ecosse.....	55	300	109	1,390	10,752
Nouveau-Brunswick.....	34	137	29	745	6,619
Québec.....	825	1,900	1,107	7,606	123,025
Ontario.....	3,522	5,310	4,687	44,485	638,340
Manitoba.....	1,273	3,321	309	2,621	145,295
Saskatchewan.....	3,847	7,756	508	5,059	707,586
Alberta.....	9,237	6,570	382	3,048	679,085
Colombie-Britannique.....	13,428	11,306	4,440	25,776	715,222
Total.....	32,230	36,615	11,571	90,909	3,027,220

22.—Sources et valeur du revenu des Indiens, 1914.

Provinces.	Valeur		Gages.	Provenant de terrains loués.	Provenance			Total du revenu des Indiens.
	Produits de la ferme, y compris le foin.	Bœuf vendu. ¹			Pêche ¹	Chasse. ¹	Autres industries.	
	\$	\$	\$	\$	\$	\$	\$	
Ile du P.-Ed.	950	—	—	—	2,225	75	3,000	6,250
N.-Ecosse.....	17,674	3,528	54,635	230	3,845	8,019	42,259	130,190
N.-Bruns.....	7,169	300	53,325	97	9,565	1,440	14,864	86,760
Québec.....	122,112	35,055	234,138	6,992	3,875	115,778	79,718	597,668
Ontario.....	474,888	26,399	581,364	24,313	105,003	160,462	258,273	1,630,702
Manitoba.....	119,861	10,220	129,569	245	76,372	459,643	55,615	851,525
Saskatchewan.....	287,482	92,780	88,513	—	74,004	242,174	98,722	883,675
Alberta.....	153,404	67,144	46,338	14,151	5,720	45,236	100,683	432,676
Colomb.-Br.	672,884	72,252	536,410	6,152	377,816	143,714	192,985	2,002,214
Total....	1,856,424	307,678	1,724,292	52,180	658,424	1,176,541	846,121	6,621,660

¹Y compris viande et poisson pour la nourriture.

COMPAGNIES DE LUMIÈRE ÉLECTRIQUE.

23.—Compagnies de lumière électrique enregistrées en vertu de la Loi de l'Inspection de l'électricité, pendant les années fiscales 1912-13.

Provinces.	Nombre de compagnies.	1912.		Nombre de compagnies.	1913.	
		Nombre de lampes.			Nombre de lampes.	
		A arc.	Incan- descen- tes.		A arc.	Incan- descen- tes.
Ile du Prince-Edouard.....	4	132	22,450	5	147	26,940
Nouvelle-Ecosse.....	33	642	170,109	36	650	204,130
Nouveau-Brunswick.....	22	927	93,492	25	930	112,190
Québec.....	60	6,914	927,595	65	7 010	1,113,114
Ontario.....	219	9,312	1,732,567	230	9,238	2,079,080
Manitoba.....	14	688	332,092	18	650	398,511
Saskatchewan.....	9	494	82,600	15	516	99,120
Alberta.....	21	751	142,791	28	768	171,349
Colombie-Britannique.....	35	2,184	584,311	36	2,219	701,193
Yukon.....	2	4	5,800	2	6	6,090
Totaux.....	419	22,048	4,093,807	460	22,134	4,911,717

Nota.—Une lumière à arc est égale à dix lumières incandescentes.

24.—Quantité d'énergie électrique produite pour l'exportation ou la consommation locale au Canada, en vertu de la loi de l'exportation d'énergie ou de fluide électrique, pendant les années fiscales 1911, 1912 et 1913.

Compagnies.	Unités produites pour l'exportation.	Unités produites pour consommation au Canada.	Production totale des stations génératrices ou d'autres sources.
	Unités.	Unités.	Unités.
Ontario Power Company of Niagara Falls, Ontario.....			
1911	195,379,851	130,590,049	325,969,900
1912	213,658,241	199,658,759	413,317,000
1913	254,286,580	284,950,978	539,237,558
Canadian Niagara Power Company, Niagara Falls, Ontario.....			
1911	301,874,204	12,410,696	314,284,900
1912	295,125,050	11,903,550	307,028,600
1913	325,775,842	10,986,988	336,762,830
Electrical Development Company of Ontario Ltd., Niagara Falls, Ontario.....			
1911	24,609,100	111,220,067	135,829,167
1912	8,274,600	135,473,774	143,748,374
1913	55,034,200	155,773,208	210,807,408
Ontario and Minnesota Power Company, Fort Frances, Ontario.....			
1911	14,669,679	566,340	15,236,019
1912	18,920,173	1,407,804	20,327,977
1913	21,233,520	1,094,513	22,328,033
Maine and New Brunswick Electrical Power Company, Ltd., Aroostook Falls, N.B.			
1911	1,798,591	43,739	1,842,330
1912	2,002,557	55,649	2,058,206
1913	2,371,446	63,070	2,434,516

ADMINISTRATION.

24.—Quantité d'énergie électrique produite pour l'exportation ou la consommation locale au Canada, en vertu de la loi de l'exportation d'énergie ou de fluide électrique, pendant les années fiscales 1911, 1912 et 1913—fin.

Compagnies.	Unités produites pour l'exportation.	Unités produites pour consommation au Canada.	Production totale des stations génératrices ou d'autres sources.
	Unités.	Unités.	Unités.
British Columbia Electric Ry. Co., Vancouver, B.C.	-	-	-
1911	-	-	-
1912	64,820 ¹	80,152,596	80,217,416
1913	282,383	120,789,188	121,071,571
Western Canada Power Co., Vancouver, B.C.	-	-	-
1911	-	-	-
1912	30,960 ²	1,154,547	1,185,507
1913	3,259,693	18,191,562	21,461,255
Totals.....	1911 538,331,425	254,830,891	793,162,316
	1912 538,076,401	429,806,679	967,883,080
	1913 662,243,664	591,849,507	1,254,103,171

¹Pour les quatre derniers mois de l'année fiscale. ²Pour les trois derniers mois de l'année fiscale.

Travaux publics.—Le tableau 25 donne les recettes et dépenses du Ministère des Travaux Publics du gouvernement fédéral, pendant les années de 1909 à 1913. Le rapport du Ministère, pour l'année fiscale 1913, explique que l'augmentation principale s'est produite dans les dépenses nécessitées par les édifices publics; celles-ci ont crû de \$4,141,327 en 1912, à \$7,420,885 en 1913. Ceci est dû au nombre plus élevé des édifices en construction, et à ce que, parmi ceux-ci, il en est de plus considérables et de plus importants.

25.—Dépenses et revenus du ministère des Travaux Publics, 1909-1913.

DEPENSES.

Item.	1909.	1910.	1911.	1912.	1913.
	\$	\$	\$	\$	\$
Havres et travaux riverains	3,305,920	3,207,233	2,975,059	3,168,987	3,921,001
Dragage, machines, etc....	4,547,773	3,669,030	4,471,204	5,020,147	5,980,030
Plans inclinés et chaînes de port.	137,087	159,565	190,188	174,834	124,220
Chemins et ponts.....	49,106	30,735	90,061	197,628	152,581
Edifices publics.....	5,845,287	3,478,508	3,090,666	4,141,327	7,420,885
Télégraphes.....	535,480	448,650	568,493	641,759	741,145
Divers.....	364,086	348,644	421,364	574,985	504,362
Totaux.....	14,784,739	11,342,365	11,807,035	13,928,667	18,844,224

REVENUS.

Plans inclinés et chaînes de port.	76,455	71,667	114,870	87,790	110,108
Bassins de radoub.	60,505	45,817	42,076	50,615	47,928
Loyers.....	23,269	45,139	37,652	33,355	88,852
Lignes télégraphiques....	113,175	136,747	169,585	200,330	215,526
Recettes imprévues.....	26,034	186,515	173,346	46,541	25,780
Totaux.....	299,438	485,885	537,529	418,631	488,194

TRAVAUX PUBLICS, HYGIÈNE ET DÉFENSE.

Galerie Nationale.—La création de la Galerie Nationale du Canada a été la conséquence de l'établissement, en 1880, par le Marquis de Lorne et S.A.R. la Princesse Louise, de l'Académie Royale Canadienne des Arts, dont les membres élus doivent déposer dans la Galerie Nationale à Ottawa les peintures qui leur ont assuré leur diplôme de membre de l'Académie. La collection de peintures, de statues et d'autres œuvres d'art qui occupent actuellement les édifices du Musée Royal Victoria, à Ottawa, proviennent d'achats faits au moyen d'allocations annuelles votées par le Parlement fédéral; des œuvres ayant assuré aux membres de l'Académie Royale Canadienne leur entrée dans cette institution, et de dons et prêts faits par des amateurs d'art. En 1907, un Comité Consultatif des Arts, composé de trois membres, fut nommé par un Ordre en Conseil, et en 1913, en vertu de la Loi de la Galerie Nationale du Canada, (3-4 Geo. V, ch. 33), le Comité Consultatif des Arts fut constitué en Bureau d'Administrateurs à qui est confiée l'administration de la Galerie Nationale et des gratifications qu'elle reçoit chaque année.

Parmi les collections de peintures qui se trouvent actuellement à la Galerie Nationale, sont des œuvres d'art d'anciens maîtres tels que Caravaggio, Andrea del Sarto, Bartholomäus de Bruyn, Luca Giordano, Cima da Conegliano, Frans Floris, Chardin, Hogarth, Snyders et Daniel Mytens. Les écoles plus modernes sont représentées par les œuvres de grands artistes anglais, comme Reynolds, Hoppner, Beechey, Lawrence, Gainsborough, Millais, Leighton, Holman Hunt. Les maîtres français le sont par J. F. Millet, Claude Monet, Alfred Sisley et un certain nombre d'autres, tandis que l'école anglaise contemporaine est elle-même bien représentée par des tableaux choisis d'artistes tels que Arnesby Brown, Laura Knight, Glyn Philpot, W. Orpen, D. Muirhead, G. Henry, Austen Brown et beaucoup d'autres. La Galerie renferme aussi une excellente collection d'œuvres typiques d'artistes canadiens, anciens ou contemporains.

Hygiène publique et Quarantaine.—Le Service Fédéral de l'Hygiène Publique, considéré surtout au point de vue des relations du Canada avec les autres pays, est confié à un Directeur Général d'hygiène publique, dont le bureau est une division du Ministère de l'Agriculture. Le rapport de ce Directeur, pour l'année 1912-13, publié en appendice au rapport du Ministre de l'Agriculture, traite de la persistance, à l'étranger, de maladies endémiques, comprenant la choléra asiatique, la peste bubonique, la petite vérole, la lèpre, le bérubéri, la fièvre entérique et la tuberculose, et parle du travail d'inspection accompli aux stations de quarantaine des ports d'arrivée au Canada. Au cours de l'année 1912-13, 1,311 navires et 443,463 personnes ont été examinés à dix de ces stations, et 1,094 personnes ont été admises dans les hôpitaux. En 1911-12, on avait inspecté 1,274 navires, et examiné 385,071 personnes, dont 918 avaient été admises dans les hôpitaux.

Défense publique.—Les forces militaires du Canada comprennent une armée permanente qui comptait, au 31 mars 1913, 2,900 officiers, sous-officiers et soldats, et une milice active comprenant un effectif autorisé qui s'élevait à la même date à 5,615 officiers et 68,991 sous-officiers et soldats. Les détails sur l'effectif sont donnés dans les rapports annuels du Conseil de la Milice. Les tableaux 26 et 27 donnent des détails sur l'entraînement des hommes, les dépenses et les recettes pendant les années de 1909 à 1913.

ADMINISTRATION.

26.—Officiers et hommes exercés dans les camps de district, et aux quartiers d'état-major locaux, pendant les années fiscales 1909-1913.

État.	1909.	1910.	1911.	1912.	1913.
Aux camps de districts.	Nombre.	Nombre.	Nombre.	Nombre.	Nombre.
Effectif autorisé ¹ —					
Officiers	2,905	3,360	3,548	3,791	3,792
Sous-officiers et hommes	31,285	34,955	38,435	42,193	41,991
Chevaux	8,277	10,913	12,003	15,021	16,164
Exercés—					
Officiers	1,796	2,431	2,326	2,587	2,743
Sous-officiers et hommes	19,546	25,404	25,884	28,841	31,771
Chevaux	6,275	8,081	8,692	9,585	11,984
Aux quartiers d'état-major locaux.					
Effectif autorisé ¹ —					
Officiers	1,336	1,514	1,394	1,468	1,823
Sous-officiers et hommes	16,034	17,865	16,804	18,562	27,000
Chevaux	537	607	277	482	880
Exercés—					
Officiers	1,097	1,190	1,719	1,220	1,557
Sous-officiers et hommes	14,705	15,117	15,321	15,492	21,456
Chevaux	429	415	209	173	287
Total, officiers et hommes.					
Effectif autorisé ¹ —					
Officiers	4,241	4,874	4,942	5,259	5,615
Sous-officiers et hommes	47,319	52,820	55,239	60,755	68,991
Chevaux	8,814	11,520	12,280	15,503	17,044
Exercés—					
Officiers	2,893	3,621	3,505	3,807	4,300
Sous-officiers et hommes	34,251	40,521	41,205	44,333	53,227
Chevaux	6,704	8,496	8,901	9,758	12,271

¹Les corps autorisés mais non encore organisés ne sont pas compris sous cette rubrique.

27.—Dépenses et recettes de la milice pour les années fiscales 1909-1913.

État.	1909.	1910.	1911.	1912.	1913.
Paie et allocations.	\$	\$	\$	\$	\$
Par statut—					
Paie, chef de l'état-major général, inspecteur général, quartier maître général, et maître général de l'artillerie	21,600	21,600	21,600	21,600	21,600
Par vote—					
Etat-major, quartier-général	57,732	52,717	59,589	66,178	78,617
Etat-major, division et district	74,860	84,719	76,430	99,417	115,844
Troupe permanente	1,386,164	1,381,510	1,404,130	1,535,834	1,717,082
Milice active, attachée	32,183	50,967	80,007	70,013	77,765
Milice active, allocations	115,003	66,565	104,446	83,857	85,473
Milice active, salves, gardes, etc	4,054	3,878	5,375	5,473	7,818
Total, paie et allocations	1,691,596	1,661,956	1,751,577	1,882,372	2,104,196

MILICE.

27.—Dépenses et recettes de la milice pour les années fiscales 1909-1913—suite.

État.	1909.	1910.	1911.	1912.	1913
Paie et allocations.	\$	\$	\$	\$	\$
Manoeuvres annuelles.....	1,304,796	796,608	1,089,693	1,169,107	1,719,257
Salaires et gages.....	95,703	79,822	153,018	155,645	170,700
Services des ingénieurs et terres.	316,819	274,807	418,966	490,106	791,895
Entretien des prop. de la milice..	75,000	74,067	79,961	80,918	88,924
Magasins militaires et autres....	231,998	342,406	334,548	531,333	683,077
Habillement et fourniment.....	371,866	374,670	373,960	475,175	508,788
Provisions, fournitures, remontes	401,687	376,495	441,256	410,714	494,920
Transport et fret.....	112,913	101,634	124,281	138,216	175,045
Octrois, sociétés de tir, artillerie et fanfares.....	51,085	53,187	54,985	56,270	64,315
Divers et imprévus.....	74,660	66,485	89,607	87,936	99,684
Collège militaire royal.....	103,496	95,934	127,036	134,948	131,241
Arsenal fédéral.....	275,936	259,524	280,034	236,790	325,863
Arpentage militaire.....	28,414	23,140	26,260	24,714	35,055
Droits de douane.....	95,177	36,696	180,580	143,069	38,424
Bibliothèque départementale.....	1,050	938	755	975	1,010
Gratifications diverses.....	2,513	2,375	3,970	2,685	2,170
Aide au pouvoir civil, divers....	-	58,613	13,677	715	78
Divers petits crédits.....	350	600	6,319	-	17,202
Corps de cadets.....	-	-	-	35,947	93,723
Contingent du couronnement....	-	-	-	134,836	-
Equipe de cadets, voyage en Angleterre.....	-	-	-	3,167	-
Equipe d'artillerie, voyage en Angleterre.....	-	-	-	14,995	-
Artillerie, munitions, tentes, cha- riots, accoutrements, artillerie et matériaux de guerre (excepté les habillements, les selles et harnais).....	612,997	323,281	373,190	649,276	572,486
Selles et harnais.....	110,984	47,427	100,513	6,713	942
Habillements.....	77,858	204,770	150,220	110,468	100,000
Fusils Ross, etc., inspection com- prise.....	317,478	661,123	585,836	419,937	552,07
Arsenal fédéral pour munitions...	-	-	-	-	-
Terrains militaires et construc- tion de nouv. champs de tir..	126,030	63,369	303,146	183,707	341,208
Totaux.	4,793,210	4,317,971	5,311,811	5,698,362	7,008,080
Total, frais de milice	6,484,806	5,979,927	7,063,388	7,580,734	9,112,279
Pensions.					
1837-38.....	120	80	80	80	40
Invasion des Fénians.....	1,508	1,937	1,718	1,827	1,822
Rébellion du Nord-Ouest.....	12,733	16,760	17,620	17,119	17,689
Loi des pensions, 1901.....	26,873	27,003	38,483	45,698	50,476
Totaux	41,234	45,780	57,901	64,724	70,021

ADMINISTRATION.

27.—Dépenses et recettes de la milice pour les années fiscales 1909-1913—fin.

État.	1909	1910.	1911.	1912.	1913.
Dépenses du gouvernement civil.	\$	\$	\$	\$	\$
Salaires.....	101,039	126,726	130,732	137,251	146,718
Imprévus.....	13,884	13,500	10,088	11,963	22,029
Totaux.....	114,923	140,226	140,820	149,214	168,747
Revenus.					
Milice.....	27,788	31,783	44,208	59,829	51,359
Casuel.....	130	2,742	1,656	1,915	2,691
Collège militaire royal.....	28,019	29,531	31,705	34,286	36,785
Loi des pensions, 1901.....	21,132	21,742	23,347	25,209	28,393
Totaux.....	77,069	85,420	100,916	121,239	119,228

Service Naval.—Le Service Naval du Canada a été établi par la loi du Service Naval, 1910 (9-10 Ed. VII, ch. 43), et les principales dispositions en ont été données dans l'Annuaire de 1910 pp. xxvii à xxx. Le Ministère du Service Naval alors établi, comprend maintenant six divisions: 1° le Service Naval; 2° la protection des pêcheries; 3° le Service des Marées et des Courants Maritimes; 4° le Service Hydrographique; 5° la radio-télégraphie; et 6° le Service de Surveillance des Mers du Nord. Le total des crédits votés en 1912-13 en faveur de ce Ministère, se sont élevés à \$3,295,050, dont \$2,176,738 ont été dépensés. Les crédits alloués à la division du Service Naval, se sont montés à \$1,660,000, dont \$1,085,660 ont été dépensés.

Collège Naval Royal.—Au Collège Royal Naval Canadien, à Halifax, il y a maintenant 21 cadets poursuivant leurs études; et sur les 29 qui ont déjà terminé leurs cours au collège, trois sont sous-lieutenants, et 26 sont cadets de marine, complétant leurs études navales sur des navires de guerre britanniques. Dans son rapport pour l'année terminée le 31 mars 1914, le Directeur du Service Naval déclare que les cadets se sont montrés très rompus à la discipline, et ont fait preuve d'une grande intelligence dans leurs travaux. Grâce à une réorganisation qu'on est maintenant à effectuer, le cours d'études correspondra à celui du Collège Militaire Royal de Kingston, mais sera établi au point de vue naval, de sorte que les gradués du collège pourront, soit adopter la carrière maritime, ou occuper des positions offertes par le gouvernement dans les divisions des Services Hydrographique ou des Marées et Courants Maritimes. Ils auront également une excellente occasion d'entrer dans une Université pour y prendre un degré technique, et il a été convenu qu'ils pourraient entrer comme élèves de seconde année, aux Universités de Toronto et de McGill. Il a également été convenu avec les Lords Commissaires de l'Amirauté, que ceux-ci accepteraient chaque année, pour servir dans la Marine Royale, huit cadets ayant terminé leur cours, pourvu qu'ils aient obtenu un certain nombre de points officiellement déterminé. Ces jeunes officiers entreront comme cadets dans le Service Impérial, et seront soumis aux mêmes règlements

POLICE MONTÉE DU NORD-OUEST.

que tous les autres officiers de la Marine Royale. Le prochain examen des cadets aura lieu en mai 1915, et les candidats heureux entreront au collège vers le 1er août suivant.

Police montée du Nord-Ouest.—La Police Royale Montée du Nord-Ouest est répartie dans le Nouveau Manitoba, la Saskatchewan, l'Alberta, les territoires du Nord-Ouest et du Yukon, et a ses quartiers généraux à Regina, Saskatchewan. On en trouve les opérations, pour l'année terminée le 30 septembre 1913, dans le rapport du Commissaire, en date du 1er novembre 1913. Son effectif, au 30 septembre de la même année, comprenait, comme l'indique le tableau 28, 55 officiers, 708 sous-officiers et constables, et 572 chevaux, ce qui représente sur l'année précédente, une augmentation de un officier, 108 sous-officiers et constables, et une diminution de 14 chevaux.

28.—Nombre et répartition de la Police Royale montée du Nord-Ouest, au 30 septembre 1913.

Détail.	Alberta.	Saskatchewan.	Nouveau Manitoba.	Territoires du Nord-Ouest.	Territoire du Yukon.	Total.
Commissaire.....	—	1	—	—	—	1
Assistant-Commissaire..	1	1	—	—	—	2
Surintendants.....	5	5	1	—	1	12
Inspecteurs.....	11	22	1	—	3	37
Chirurgiens et assist.-chirurg.	1	1	—	—	—	2
Vétérinaires.....	—	1	—	—	—	1
Sergents d'état-major.....	16	17	4	—	3	36
Sergents.....	24	24	4	2	5	59
Caporaux.....	31	25	2	3	3	64
Caporaux surnuméraires.....	—	1	—	—	—	1
Constables.....	162	269	9	5	31	476
Constables spéciaux.....	39	23	5	2	3	72
Total.....	290	390	22	12	49	763
Chevaux.....	256	292	—	—	24	572
Chiens.....	13	8	54	14	11	100

Statistiques criminelles.—Les Statistiques Criminelles du Canada sont recueillies, compilées et publiées annuellement par le Bureau des Recensements et Statistiques, en vertu des pouvoirs légaux qui lui ont été conférés par la Loi du Recensement et des Statistiques, 1905 (4-5 Ed. VII, ch. 5). Elles concernent l'année terminée le 30 septembre, et le dernier rapport annuel publié est celui de 1912. Les Statistiques comportent deux classes: 1° Celles des délits justiciables du jury; 2° Celles des condamnations sommaires; la première comprend tous les délits jugés par la Police ou les Magistrats, et la seconde, les causes de moindre importance, tombant sous la juridiction des juges de paix, en vertu de la Loi des Condamnations Sommaires.

Délits justiciables du jury.—Le tableau 29 indique, par province, en ce qui regarde les délits justiciables du jury, le nombre d'accusations

ADMINISTRATION.

et de condamnations, et la proportion pour cent des acquittements, pendant les années 1911 et 1912. On verra par ce tableau qu'il y a eu dans les accusations et les condamnations, en 1912, une augmentation notable sur 1911. Le tableau 30 donne le nombre total des condamnations pour délits justiciables du jury, et le nombre des condamnations par 10,000 habitants, par provinces, pour chacune des années de recensement 1891, 1901 et 1911. On remarquera que, d'après ce tableau, la proportion des crimes a augmenté de 8.2 par 10,000 habitants en 1891, à 10.5 en 1901, et à 17.5 en 1911. Les proportions les moins élevées sont dans les provinces maritimes et dans la province de Québec. Le tableau 31 donne, pour 1911 et 1912, le nombre des délits justiciables du jury, classifiés en six catégories.

Condamnations sommaires.—Le nombre des condamnations sommaires, en 1912, a été de 130,960, contre 100,633 en 1911. Ce chiffre représente une augmentation de 30,327, soit 30.13 pour cent. L'augmentation se manifeste surtout dans l'ivrognerie, de 41,379 en 1911, à 53,171 en 1912; les infractions aux lois ou aux règlements municipaux, de 18,108 en 1911, à 27,712 en 1912, et dans le vagabondage, et la conduite licencieuse, oisive, ou désordonnée, de 16,770 en 1911, à 21,072 en 1912.

Condamnations à mort.—Pendant l'année 1912, 25 personnes ont été condamnées à mort pour meurtre, contre 17 en 1911. Les sentences de mort en 1912 ont été exécutées dans 16 occasions, contre 7 en 1911, et ont été commuées en emprisonnement à vie neuf fois en 1912, contre 8 fois en 1911. Il y a eu six personnes condamnées à l'emprisonnement à perpétuité pour homicide en 1912, contre 5 personnes en 1911.

29.—Accusations, condamnations et proportion pour cent des acquittements, en ce qui regarde les délits justiciables du jury, par provinces, 1911-1912.

Provinces.	1911.			1912.		
	Accusés.	Coupa- bles.	Acquit- tés.	Accusés.	Coupa- bles.	Acquit- tés.
	Nombre.	Nombre.	p.c.	Nombre.	Nombre.	p.c.
Ile du Prince- Edouard.....	39	21	46.1	18	11	38.9
Nouvelle-Ecosse	643	383	40.4	989	729	26.3
Nou.-Brunswick	183	146	20.2	179	135	24.6
Québec.....	2,521	2,044	18.9	3,040	2,515	17.2
Ontario.....	7,843	5,911	24.6	8,593	6,448	25.0
Manitoba.....	1,222	1,047	14.3	1,474	1,302	11.8
Saskatchewan...	1,353	977	27.7	1,540	1,220	20.8
Alberta.....	1,211	919	24.1	1,951	1,521	22.0
Colombie Brit...	1,570	1,149	26.8	2,340	1,653	29.3
Yukon.....	36	26	27.7	36	26	27.8
Les Territoires..	4	4	-	8	7	12.5
Canada.....	16,625	12,627	24.0	20,168	15,567	22.8

STATISTIQUES CRIMINELLES.

30.—Nombre de condamnations pour délits justiciables du jury, et proportion pour cent de condamnations par 10,000 habitants, par provinces, 1891-1901-1911.

Provinces.	1891.		1901.		1911.	
	Coupa- bles.	Propor- tion par 10,000 habitants.	Coupa- bles.	Propor- tion par 10,000 habitants.	Coupa- bles.	Propor- tion par 10,000 habitants.
Ile du Prince— Edouard. . .	Nombre. 29	Nombre. 2.7	Nombre. 17	Nombre. 1.6	Nombre. 21	Nombre. 2.2
Nouv.-Ecosse. . .	124	2.8	329	7.2	383	7.7
Nouv.-Brunswick	96	2.9	127	3.8	146	4.1
Québec	1,356	9.1	1,490	9.0	2,044	10.2
Ontario	2,046	9.7	2,769	12.7	5,911	23.4
Manitoba	93	6.1	202	9.9	1,047	22.9
Saskatchewan					977	19.6
Alberta	75	11.2	207	13.0	919	2.5
Col. Britannique	145	14.8	457	25.6	1,149	29.3
Yukon	-	-	40	14.7	26	30.5
Les Territoires..	-	-	-	-	4	2.3
Canada	3,964	8.2	5,638	10.5	12,627	17.5

NOTA.—Une liste des sentences contre les principaux crimes, pendant les années de 1885 à 1910, a été publiée dans l'Annuaire de 1911, pp. 405-406.

31.—Délits justiciables du jury, par classes, 1911 et 1912.

Délits.	1911.		1912.	
	Accusés.	Coupa- bles.	Accusés.	Coupa- bles.
	Nombre.	Nombre.	Nombre.	Nombre.
I. Délits contre la personne	3,375	2,442	4,678	3,486
II. Délits contre la propriété avec violence	1,242	977	1,493	1,195
III. Délits contre la propriété sans violence	10,133	7,803	11,691	9,073
IV. Délits graves contre la propriété..	345	211	387	273
V. Faux et faux monnayage				
VI. Autres délits non compris dans les catégories précédentes	404	328	496	415
	1,126	866	1,423	1,125
Totaux	16,625	12,627	20,168	15,567

ADMINISTRATION.

32.—Déclarations de culpabilité et peines infligées pour tous délits, 1906-1912.

Provinces.	1906.	1907.	1908.	1909.	1910.	1911.	1912.
Canada.							
Trouvés coupables	70,903	79,170	88,633	89,952	102,903	113,260	146,527
Sentences—							
Pénitencier.....	807	742	987	1,121	882	1,085	1,248
Pris. ou amende.	61,827	66,768	72,774	73,335	86,096	93,827	122,491
Maison de correction.....	253	305	327	300	433	315	433
Mort.....	2	8	14	18	21	17	25
Autres sentences..	8,014	11,347	14,531	15,178	15,471	18,016	22,330
Ile du P.-Edouard.							
Trouvés coupables	237	236	293	302	384	396	448
Sentences—							
Pénitencier.....	7	2	1	6	3	12	5
Pris. ou amende.	226	228	291	274	360	367	434
Maison de correction.....	-	-	-	-	-	-	-
Mort.....	-	-	-	-	-	-	1
Autres sentences..	4	6	1	22	21	17	8
Nouvelle-Ecosse.							
Trouvés coupables	5,057	5,109	5,135	4,880	6,097	5,689	6,649
Sentences—							
Pénitencier.....	83	70	86	69	103	56	73
Pris. ou amende.	4,749	4,813	4,806	4,494	5,273	5,237	6,174
Maison de correction.....	22	36	28	30	24	14	31
Mort.....	1	-	-	-	-	2	2
Autres sentences..	202	190	215	287	697	380	369
Nouv.-Brunswick.							
Trouvés coupables	2,700	2,984	2,947	2,637	2,595	2,912	3,157
Sentences.....							
Pénitencier.....	19	33	49	24	34	21	28
Pris. ou amende.	2,586	2,862	2,793	2,499	2,391	2,764	3,007
Maison de correction.....	6	10	6	6	4	1	5
Mort.....	-	1	-	2	-	-	-
Autres sentences..	89	78	99	106	166	126	117
Québec.							
Trouvés coupables	14,524	15,340	18,565	18,855	18,514	19,773	26,850
Sentences—							
Pénitencier.....	207	174	277	339	209	243	179
Pris. ou amende.	12,585	11,151	13,347	13,911	14,597	15,671	21,966
Maison de correction.....	102	96	120	79	105	69	94
Mort.....	-	-	2	1	1	2	7
Autres sentences..	1,630	3,919	4,819	4,525	3,602	3,788	4,604
Ontario.							
Trouvés coupables	27,574	30,411	34,890	36,636	41,401	40,782	48,552
Sentences—							
Pénitencier.....	245	208	320	353	210	279	300
Pris. ou amende.	23,426	25,690	28,311	29,265	33,971	32,097	38,846
Maison de correction.....	81	121	123	169	247	147	235
Mort.....	-	2	5	8	9	7	3
Autres sentences..	3,822	4,390	6,131	6,841	46,96	8,252	9,168

STATISTIQUES CRIMINELLES.

32.—Déclarations de culpabilité et peines infligées pour tous délits, 1906-1912—fin.

Provinces.	1906.	1907.	1908.	1909.	1910.	1911.	1912.
Manitoba.							
Trouvés coupables	9,255	9,592	8,626	9,093	10,026	13,413	15,287
Sentences—							
Pénitencier.....	129	113	86	133	69	126	159
Pris. ou amende.	7,843	8,159	7,019	7,142	8,335	11,526	13,057
Maison de correction.....	34	31	39	8	8	44	44
Mort.....	—	2	2	1	—	1	2
Autres sentences..	1,249	1,287	1,480	1,809	1,614	1,716	2,025
Saskatchewan.							
Trouvés coupables	3,506	5,319	5,199	5,120	7,248	8,294	10,404
Sentences—							
Pénitencier.....	15	38	20	45	41	66	93
Pris. ou amende.	3,285	5,004	4,829	4,797	6,716	7,688	9,702
Maison de correction.....	—	—	—	1	2	15	4
Mort.....	1	1	2	1	3	1	2
Autres sentences..	205	276	348	276	486	524	603
Alberta.							
Trouvés coupables	3,702	4,473	6,121	6,878	9,515	10,269	16,775
Sentences—							
Pénitencier....	60	27	38	46	124	104	192
Pris. ou amende.	3,383	4,124	5,378	6,016	8,234	9,113	15,274
Maison de correction.....	1	—	3	1	19	3	3
Mort.....	—	—	—	2	2	2	4
Autres sentences..	258	322	702	813	1,136	1,047	1,302
Colombie Britanniq.							
Trouvés coupables	3,952	5,352	6,576	5,248	6,868	11,529	18,125
Sentences—							
Pénitencier.....	41	76	110	106	88	173	216
Pris. ou amende.	3,468	4,427	5,779	4,703	6,033	9,206	13,812
Maison de correction.....	7	11	8	6	24	22	17
Mort.....	—	2	2	3	6	2	4
Autres sentences..	436	836	677	430	717	2,126	4,076
Territoire du Yukon.							
Trouvés coupables	396	354	281	294	238	171	189
Sentences—							
Pénitencier.....	1	1	—	—	1	5	3
Pris. ou amende.	276	310	221	225	169	127	130
Maison de correction.....	—	—	—	—	—	—	—
Mort.....	—	—	1	—	—	—	—
Autres sentences..	119	43	59	69	68	39	56
Les Territoires.							
Trouvés coupables	—	—	—	9	17	32	91
Sentences—							
Pénitencier.....	—	—	—	—	—	—	—
Pris. ou amende.	—	—	—	9	17	31	89
Maison de correction.....	—	—	—	—	—	—	—
Mort.....	—	—	—	—	—	—	—
Autres sentences..	—	—	—	—	—	1	2

ADMINISTRATION.

33.—Jeunes délinquants condamnés pour délits justiciables du jury, par catégories de délits, 1912, et moyenne annuelle pour la période 1885-1912.

Délits.	Au-dessous de 16 ans.		De 16 ans à 21.		Totaux.	
	h.	f.	h.	f.	h.	f.
I. Délits contre la personne.....	69	3	224	13	293	16
II. Délits contre la propriété avec violence.....	270	—	305	1	575	1
III. Délits contre la prop. sans violence.....	1,391	58	963	98	2,354	156
IV. Délits graves contre la propriété....	64	2	28	—	92	2
V. Faux et faux monnayage.....	5	—	76	1	81	1
VI. Autres délits non compris dans les catégories précédentes.....	14	5	69	3	83	8
Totaux	1,813	68	1,665	116	3,478	184
Moyenne annuelle 1885-1912	816	37	963	75	1,779	111

34.—Occupation, état civil, lieu de naissance, etc., des personnes condamnées pour délits justiciables du jury, 1907-1912.

État.	1907.	1908.	1909.	1910.	1911.	1912.
	Nomb.	Nomb.	Nomb.	Nomb.	Nomb.	Nomb.
Accusations.....	12,041	15,240	15,350	15,305	16,625	20,168
Acquittements ¹	2,912	3,899	3,881	3,589	3,975	4,584
Person. retenues p. alién. mentale....	19	7	20	16	23	17
Condamnations.....	9,110	11,334	11,449	11,700	12,627	15,567
Sexe masculin.....	8,620	10,831	10,893	11,140	12,008	14,858
Sexe féminin.....	490	503	556	560	619	709
Première condamnation.....	7,914	10,000	9,826	10,283	11,233	14,372
Deuxième condamnation.....	555	698	763	79	800	631
Récidive.....	641	636	860	621	594	564
Peines—						
Option d'une amende.....	2,260	3,126	2,916	3,088	3,071	4,144
Prison, moins d'une année.....	3,062	3,794	3,579	3,621	3,994	4,779
Prison, un an et plus.....	426	497	470	444	568	738
Pénitencier, de deux à cinq ans....	533	779	844	729	821	931
Pénitencier, cinq ans et plus.....	204	202	275	151	259	308
Pénitencier à perpétuité.....	5	6	2	2	5	9
Mort.....	8	14	18	21	17	25
Maison de correction.....	305	327	300	433	315	433
Autres peines.....	2,307	2,589	3,045	3,211	3,577	4,200

¹Y compris cas où les procédures ont été interrompues, désaccord du jury, etc.

STATISTIQUES CRIMINELLES.

34.—Occupation, état civil, lieu de naissance, etc., des personnes condamnées pour délits justiciables du jury, 1907-1912—fin.

État.	1907.	1908.	1909.	1910.	1911.	1912.
	Nomb.	Nomb.	Nomb.	Nomb.	Nomb.	Nomb.
Occupation—						
Agriculture	244	548	590	642	545	664
Commerce	913	1,240	1,296	1,373	1,601	1,773
Service domestique	569	586	524	565	654	766
Industrie	905	1,019	1,067	938	887	1,193
Professions libérales	77	127	98	92	112	49
Journaliers	2,969	4,280	4,229	4,647	4,767	5,844
Non-donnée	3,433	3,534	3,645	3,443	4,061	5,278
État civil—						
Mariés	1,985	2,543	2,911	2,724	3,278	3,368
Célibataires	4,995	6,336	6,278	6,634	7,000	8,631
Veufs	145	113	147	128	188	232
Non-donné	1,985	2,342	2,113	2,214	2,161	3,336
Degré d'instruction—						
Ne sachant ni lire ni écrire	745	925	939	778	737	243
Elémentaire	6,264	7,787	7,953	8,612	9,514	11,996
Supérieure	135	201	281	212	244	269
Non-donné	1,966	2,421	2,276	2,089	2,132	3,059
Age—						
Moins de 16 ans	1,004	1,204	1,150	1,373	1,439	1,881
De 16 à 21 ans	1,280	1,701	1,525	1,589	1,640	1,781
De 21 à 40 ans	3,708	4,811	5,050	5,006	5,795	6,815
De 40 ans et plus	1,049	1,206	1,424	1,532	1,562	1,675
Non-donné	2,069	2,412	2,300	2,200	2,191	3,425
Usage de liqueurs—						
Modéré	4,952	6,408	6,286	7,163	7,931	9,339
Immodéré	2,081	2,404	2,833	2,396	2,499	3,063
Non-donné	2,077	2,522	2,330	2,141	2,197	3,165
Lieu de naissance—						
Angleterre et pays de Galles	732	961	944	925	1,246	1,319
Irlande	229	245	247	258	302	404
Ecosse	200	222	241	257	365	451
Canada	4,675	5,852	6,106	6,267	6,376	6,713
Autres possessions britanniques	2	2	32	49	16	101
Etats-Unis	436	535	514	557	734	910
Autres pays étrangers	880	1,248	1,281	1,315	1,547	2,065
Non-donné	1,956	2,269	2,084	2,072	2,041	3,604
Religion—						
Baptiste	193	220	242	241	285	38
Catholique romaine	2,957	3,831	3,893	4,083	4,194	4,721
Anglicane	1,167	1,222	1,476	1,486	1,705	1,951
Méthodiste	692	958	921	900	1,097	1,218
Presbytérienne	673	777	766	916	1,178	1,224
Protestante	843	1,046	884	1,137	1,132	1,325
Autres religions	504	704	674	615	590	1,174
Non-donnée	2,081	2,576	2,593	2,322	2,446	3,571
Domicile—						
Urbain	6,173	8,261	7,916	8,763	9,610	11,474
Rural	1,040	1,327	1,593	1,355	1,459	1,355
Non-donné	1,897	1,746	1,940	1,582	1,558	2,738

ADMINISTRATION.

Marche du crime, 1880-1912.—L'étude des rapports annuels des Statistiques Criminelles depuis 1880, époque où l'on a commencé à les compiler, en vertu des statuts (39 Vict. ch. 13), révèle une augmentation notable des crimes au Canada, pendant les 33 dernières années. C'est ce qui ressort du tableau 35, qui donne, depuis 1880, le nombre annuel absolu et relatif des condamnations, par 100,000 habitants et par catégories de délits. La marche du crime, telle que révélée par ces statistiques, est aussi démontrée graphiquement par le diagramme faisant face à la page 630. Il donne, pour la période des 33 ans 1880-1912, le nombre total des condamnations par 100,000 habitants et celui des condamnations pour cinq catégories de crimes: fraudes, mauvaise conduite, délits contre la propriété, voies de fait, ivrognerie, contraventions aux règlements municipaux, et autres petits délits.

D'après le tableau 36, le nombre des condamnations enregistrées en 1881 fut de 29,225, soit 676 par 100,000 habitants; en 1891, il fut de 37,617, ou 776 par 100,000 habitants; en 1901, il s'éleva à 42,148, ou 780 par 100,000 habitants; en 1911, il était monté à 113,260, ou 1,572 par 100,000 habitants; et dans l'année suivante, 1912, à 146,527, ou 1,962 par 100,000 habitants. Ces chiffres comprennent tous les genres de délits. Si, comme le fait le tableau, on divise ceux-ci en deux groupes 1^o, crimes proprement dits, comprenant les voies de fait, les attentats malicieux et violents contre la propriété, etc., et 2^o les délits moins grands, tels que contraventions à des règlements, infractions à la loi des liqueurs, ivrognerie, vagabondage, mauvaise conduite, etc., on trouve presque la même augmentation proportionnelle dans les deux catégories. Le premier groupe s'est élevé de 100 à 301 par 100,000, de 1881 à 1912, et le second, de 576 à 1,661 par 100,000, dans la même période.

Comparaison du chiffre des crimes par provinces.—En considérant les chiffres par provinces, comme dans le tableau 37, on trouve que, pour la même période, la criminalité a plus augmenté à l'ouest qu'à l'est. Voici quel était, en 1912, l'ordre des provinces, d'après le nombre de condamnations par 100,000 habitants: Colombie-Britannique, 4,333; Alberta, 3,979; Manitoba, 3,199; Ontario, 1,901; Saskatchewan, 1,891; Nouvelle-Ecosse, 1,343; Québec, 1,318; Yukon et autres territoires, 1,100; Nouveau-Brunswick, 890; et Ile du Prince Edouard, 478. Cet ordre, à part de légères variations, s'est maintenu pendant les trente dernières années. On pouvait s'attendre à ce que la criminalité fût plus grande dans les provinces de l'ouest, celles-ci ayant été nouvellement, et dans une grande proportion, peuplées d'immigrants de pays étrangers qui ont, semble-t-il, moins de respect pour la loi que les sujets britanniques. En 1881, l'Alberta et la Saskatchewan n'avaient, ensemble, que 361 condamnations par 100,000 habitants; en 1891, elles n'en avaient encore que 564, tandis que dans les dix années suivantes, la proportion s'est élevée à 872, et que 11 ans plus tard, en 1912, elle atteignait 2,695 condamnations par 100,000 âmes. La Colombie Britannique accuse une augmentation de 912 à 4,333 condamnations par 100,000 habitants, pendant la même période. Voici quelle a été l'augmentation pour cent dans les autres provinces: Nouvelle-Ecosse, 272; Nouveau-Brunswick, 54; Québec, 180; Ontario, 114 et Manitoba, 88. Il n'y a pas eu de changement dans l'Ile du Prince-Edouard.

Nature des crimes.—Le tableau 38 donne le nombre des condamnations, par groupes de délits, et les proportions pour cent entre chaque

STATISTIQUES CRIMINELLES.

classe et le nombre total. On remarquera que, d'après ce tableau, sur le nombre total des condamnations, celles qui ont été encourues pour voies de fait, ont diminué de 15 pour cent en 1881, à 6.4 pour cent en 1912. Durant la même période de 32 ans, la proportion des attentats violents contre la propriété, à part de légères variations, est restée inférieure à 1 pour cent; les attentats non violents contre la propriété ont gardé la proportion d'environ 7 à 8 pour cent, tandis que dans le même laps de temps, celle des attentats malicieux à la propriété, et des faux, n'a pas atteint 1 pour cent. La proportion des autres crimes et délits a été inférieure à 1 pour cent. Les contraventions aux règlements municipaux ont augmenté de 8 à 19 pour cent. Les infractions aux lois des liqueurs ont diminué de 6 à 3.8 pour cent. L'ivrognerie a augmenté de 32.8 à 36.3 pour cent. Le vagabondage et la mauvaise conduite, ou autres délits de ce genre, sont tombés de 20 à 16 pour cent. Les délits de moindre importance ont varié, pendant la même période, de 7.6 à 9.2 pour cent.

Causes de l'augmentation des crimes.—Quant à la cause de cet accroissement de criminalité révélé par les chiffres comparatifs cités ici, il ne faut pas perdre de vue que cet accroissement coïncide avec une forte augmentation, largement causée par l'immigration, dans la population du pays. Le taux de l'augmentation dans le nombre des condamnations de la décade 1901-11, pendant laquelle l'immigration à pris au Canada de si grandes proportions, a été double de celui de la décade 1891-1901. L'expérience démontre que, plus la population grandit, plus le crime progresse, et que cette progression est plus élevée dans les villes que dans les campagnes. Or, le développement de la population des villes, au Canada, a été phénoménal, au cours des vingt ou trente dernières années.

Comparaison avec l'Angleterre et le Pays de Galles.—Si l'on compare les condamnations prononcées au Canada, et celles qui l'ont été en Angleterre et dans le Pays de Galles, pendant la période de cinq ans 1908-1912, les chiffres qu'on obtient indiquent que la moyenne annuelle atteinte au Canada a été, pour les délits relevant du jury, de 179 condamnations par 100,000 habitants, contre 164 dans la Mère Patrie.¹ La moyenne annuelle des condamnations sommaires est de 1,367 par 100,000 habitants au Canada, et de 1,619 par 100,000 habitants, en Angleterre et dans le Pays de Galles. Le total, par 100,000 habitants, des condamnations, est de 1,546 au Canada, et de 1,783 en Angleterre et au Pays de Galles. Ces chiffres démontrent que le Canada l'emporte pour les crimes graves, tandis que le nombre des délits de moindre importance y est plus bas que dans les deux autres pays en question. Cependant, il est très difficile de dire si les registres de procédure criminelle indiquent vraiment l'état réel de la criminalité dans un pays. Dans les centres à population dense, par exemple, il est plus facile aux délinquants d'éviter la justice que dans les districts à population éparsée, et les crimes connus de la police de Londres dépassent de beaucoup en nombre ceux dont sont réellement saisis les tribunaux. Cependant, il demeure établi que, dans la période de cinq années ci-dessus mentionnée, le nombre des condamnations par 100,000 habitants a décrû en Angleterre, tandis qu'il a augmenté au Canada.

¹ Les chiffres pour l'Angleterre et le Pays de Galles sont extraits des "Judicial Statistics of England and Wales, 1912" Partie I [Cd. 7, 282.]

ADMINISTRATION.

35.—Nombre total, et nombre par 100,000 habitants, des déclarations de culpabilité au Canada, classifiées d'après le genre du délit, 1880-1912.

Année.	Délits contre la personne.		Délits contre la propriété avec violence.		Autres délits contre la propriété.		Autres délits et désordres.		Violation des lois municipales.		Ivresse.		Totaux.		Année.
	Nom- bre	par 100,000	Nom- bre	par 100,000	Nom- bre	par 100,000	Nom- bre	par 100,000	Nom- bre	par 100,000	Nom- bre	par 100,000	Nom- bre	par 100,000	
1880...	5,694	135	176	4	3,018	71	202	5	10,681	254	8,438	200	28,209	669	..1880
1881...	4,353	100	144	3	2,593	60	288	7	12,272	283	9,575	221	29,225	676	..1881
1882...	4,667	106	173	4	2,845	65	106	2	12,005	274	11,509	263	31,305	714	..1882
1883...	4,868	109	132	3	2,587	58	128	3	13,073	295	12,784	289	33,572	757	..1883
1884...	4,288	96	226	5	3,547	79	167	4	11,688	260	9,877	220	29,793	664	..1884
1885...	5,057	112	222	5	3,157	70	289	6	14,071	309	11,246	248	34,042	750	..1885
1886...	5,202	113	255	5	2,943	64	224	5	14,425	315	11,156	243	34,205	745	..1886
1887...	4,902	106	208	4	2,519	55	244	5	15,078	325	11,694	252	34,645	747	..1887
1888...	4,790	102	225	5	3,442	73	162	3	16,366	349	12,807	274	37,792	806	..1888
1889...	5,284	112	283	6	3,456	73	164	3	15,580	329	13,841	292	38,608	815	..1889
1890...	5,093	107	276	6	3,267	69	164	3	15,861	331	14,045	291	38,706	807	..1890
1891...	4,788	97	283	6	3,369	70	160	3	15,991	331	13,026	269	37,617	776	..1891
1892...	4,903	100	251	5	3,232	66	173	4	15,242	312	11,492	237	35,293	723	..1892
1893...	4,689	95	362	7	3,574	72	181	4	15,196	307	11,651	235	35,653	720	..1893
1894...	4,599	92	450	9	4,155	83	200	4	15,203	305	11,558	231	36,165	724	..1894
1895...	4,652	92	462	9	4,199	83	295	6	16,418	326	11,558	230	37,584	746	..1895
1896...	4,544	90	408	8	4,104	80	301	6	16,626	327	11,295	222	37,278	733	..1896
1897...	4,418	86	475	9	4,431	86	409	8	17,668	344	10,586	206	37,978	739	..1897
1898...	4,594	88	540	10	4,594	88	335	7	16,884	325	11,259	217	38,206	735	..1898
1899...	4,227	80	444	9	4,541	86	339	6	18,069	344	11,090	211	38,710	736	..1899
1900...	4,598	87	413	8	4,571	86	411	8	19,466	365	12,215	229	41,654	783	..1900
1901...	4,698	87	451	8	4,441	82	384	7	19,447	360	12,727	236	42,148	780	..1901
1902...	4,773	86	413	8	4,541	82	363	7	20,122	364	13,324	240	43,536	787	..1902
1903...	5,480	97	543	9	4,944	87	505	9	22,379	394	16,532	292	50,383	888	..1903
1904...	5,919	102	552	9	5,295	91	528	9	23,757	408	18,895	324	54,946	943	..1904
1905...	5,694	95	656	11	5,711	95	812	13	27,956	467	21,621	361	62,450	1,042	..1905
1906...	6,215	101	645	10	6,425	104	1,078	18	31,430	509	25,110	407	70,903	1,149	..1906
1907...	6,651	105	681	11	6,907	110	807	11	34,322	546	29,802	473	79,170	1,256	..1907
1908...	7,379	114	893	12	7,973	123	1,069	17	40,230	619	31,089	480	88,633	1,365	..1908
1909...	6,586	103	848	13	7,771	117	1,332	20	41,940	625	31,105	465	89,952	1,343	..1909
1910...	7,793	113	943	14	8,191	118	1,131	16	50,777	734	34,068	493	102,903	1,488	..1910
1911...	8,352	116	977	14	9,024	125	1,194	17	52,334	726	41,379	574	113,260	1,572	..1911
1912...	9,371	127	1,195	14	10,626	142	1,540	20	70,524	945	53,271	714	146,527	1,962	..1912

STATISTIQUES CRIMINELLES 1880-1912

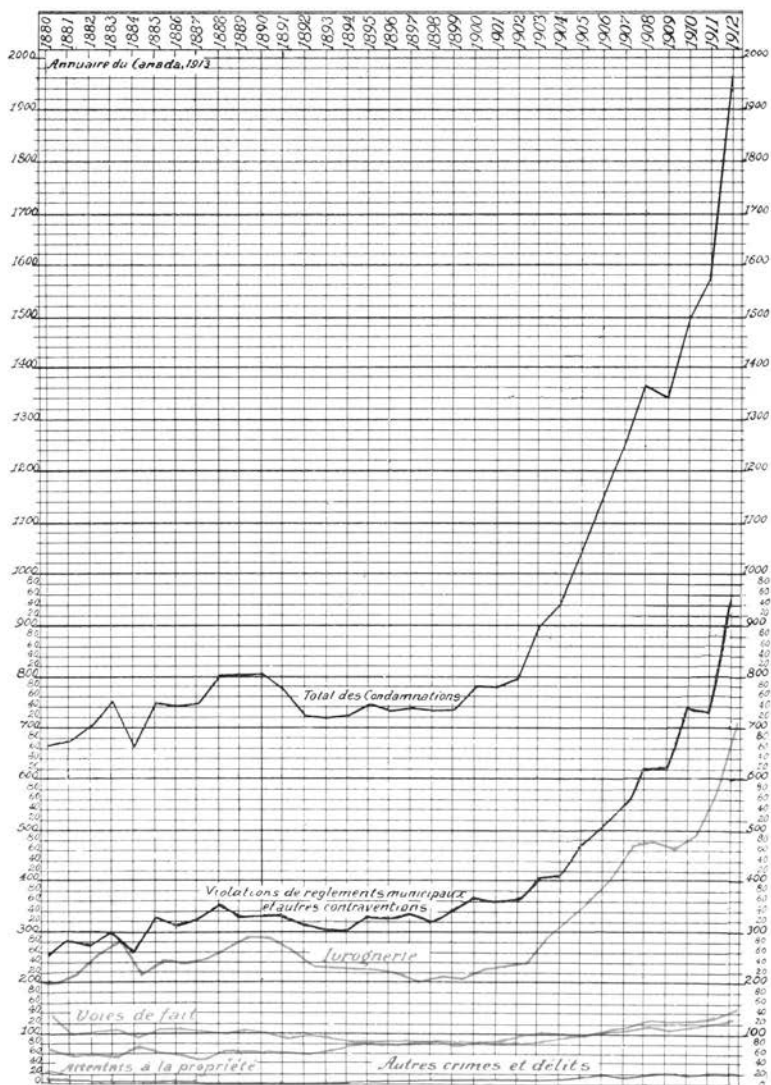

NOMBRE DES CONDAMNATIONS PAR 100,000 PERSONNES. 1880-1912.

Chaque ligne horizontale représente 20 condamnations.

STATISTIQUES CRIMINELLES.

36.—Total et moyenne des condamnations, par 100,000 habitants, dans les causes criminelles, pour légers délits, dans chacune des années 1881, 1891, 1901, 1911 et 1912.

Délits.	Nombre total.					Moyenne par 100,000 habitants.				
	1881.	1891.	1901.	1911.	1912.	1881.	1891.	1901.	1911.	1912.
Délits judicia- bles du jury, y compr. les cas crimin. jugés sommairement.	4,353	8,646	9,874	19,404	22,566	101	179	182	269	301
Délits contre les lois munic- pales, et autres légers délits...	24,872	28,971	32,274	93,856	123,961	575	597	598	1,303	1,661
Totaux et moy- ennes.....	29,225	37,617	42,148	113,260	146,527	676	776	780	1,572	1,962

37.—Total et moyenne des condamnations, par 100,000 habitants, pour tous délits, par provinces, dans chacune des années 1881, 1891, 1901, 1911 et 1912.

Provinces.	Nombre total.					Moyenne par 100,000 habitants.				
	1881.	1891.	1901.	1911.	1912.	1881.	1891.	1901.	1911.	1912.
Ile du Prince- Edouard....	527	555	338	396	448	475	508	327	423	478
Nouv.-Ecosse..	1,590	1,478	2,977	5,689	6,649	361	329	648	1,156	1,343
N.-Brunswick..	1,859	2,542	2,290	2,912	3,157	578	792	692	827	890
Québec.....	6,430	10,743	9,384	19,773	26,850	473	722	564	987	1,318
Ontario.....	17,110	19,378	19,037	40,782	48,552	888	906	866	1,616	1,901
Manitoba.....	1,054	997	2,220	13,413	15,287	1,693	654	870	2,944	3,199
Saskatchewan.	204	564	344	8,294	10,404	361	564	377	1,684	1,891
Alberta.....			1,088	10,269	16,775			1,490	2,741	3,979
Colombie Brit.	451	1,360	3,171	11,529	18,125	912	1,386	1,775	2,940	4,333
Yukon.....	-	-	1,299	203	280	-	-	2,743	790	1,100
Totaux et moy- ennes.....	29,225	37,617	42,148	113,260	146,527	676	776	780	1,572	1,962

ADMINISTRATION.

38.—Nombre des condamnations, par catégories de délits, et proportion pour cent entre chaque catégorie et le total, 1881, 1891, 1908-12.

Nombre total.

Délits.	1881.	1891.	1908.	1909.	1910.	1911.	1912.
	Nomb.	Nomb.	Nomb.	Nomb.	Nomb.	Nomb.	Nomb.
Délits contre la personne..	4,353	4,788	7,379	6,856	7,793	8,352	9,371
Délits contre la propriété avec violence.....	144	283	893	848	943	977	1,195
Délits contre la propriété sans violence.....	1,932	3,104	7,477	7,228	7,375	8,228	9,695
Délits graves contre la pro- priété.....	499	254	596	643	816	796	931
Faux et faux monnayage....	35	36	262	279	237	328	415
Autres délits justiciables...	248	190	807	1,053	894	866	1,125
Délits contre lois munici- pales.....	2,563	3,777	12,841	14,918	20,969	18,108	27,712
Délits contre lois des spiri- tueux.....	1,747	2,309	3,579	3,999	4,665	4,775	5,671
Ivresse.....	9,575	12,997	31,089	31,105	34,068	41,379	53,271
Vagabondage, inconduite et autres désordres.....	5,898	7,149	16,367	15,659	16,404	19,359	23,457
Autres offenses.....	2,231	2,730	7,343	7,364	8,739	10,092	13,684
Total.....	29,225	37,617	88,633	89,952	102,903	113,260	146,527

Délits.	Proportion entre chaque catégorie et le total.						
	p.c.	p.c.	p.c.	p.c.	p.c.	p.c.	p.c.
Délits contre la personne..	15.0	12.7	8.3	7.6	7.5	7.3	6.4
Délits contre la propriété avec violence.....	0.5	0.7	1.0	0.9	0.9	0.9	0.8
Délits contre la propriété sans violence.....	6.6	8.3	8.4	8.0	7.2	7.3	6.8
Délits graves contre la pro- priété.....	1.7	0.7	0.7	0.7	0.8	0.7	0.6
Faux et faux monnayage....	-	0.1	0.3	0.3	0.2	0.3	0.3
Autres délits justiciables...	0.9	0.5	0.9	1.2	0.8	0.8	0.8
Délits contre lois munici- pales.....	8.7	10.0	14.5	16.6	20.3	16.0	19.0
Délits contre lois des spiri- tueux.....	6.0	6.1	4.0	4.4	4.5	4.2	3.8
Ivresse.....	32.8	34.6	35.2	34.6	33.1	36.5	36.3
Vagabondage, inconduite et autres désordres.....	20.2	19.0	18.5	17.3	16.2	17.0	16.0
Autres offenses.....	7.6	7.3	8.2	8.4	8.5	9.0	9.2
Total.....	100.0	100.0	100.0	100.0	100.0	100.0	100.0

NOTA.—Dans les tableaux 35-38, la population sur laquelle sont basées les moyennes, est celle des recensements faits en 1881, 1891, 1901 et 1911; elle est approximative pour les autres années.

PÉNITENCIERS.

Pénitenciers.—Les statistiques des pénitenciers sont compilées des rapports annuels envoyés au Ministre de la Justice par les Inspecteurs des Pénitenciers. Le rapport pour l'année fiscale 1912-13, au sujet du système de libération conditionnelle, déclare que le nombre de ces libérations accordées dans une période de 14 ans, a été de 5,495. Le nombre des sentences complétées sur parole, durant ces quatorze années, a été de 4,513, c'est-à-dire que 82 pour cent du nombre total des prévenus libérés ont fini de purger leur détention en liberté conditionnelle, sont absolument libres de la surveillance à laquelle les soumettait le système, et, autant qu'on peut le savoir, sont maintenant de bons citoyens. Le nombre total des prisonniers actuellement libérés conditionnellement, et faisant constater leur présence par la police, est de 668, et révèle que 12 pour cent du nombre total ont encore la perspective de voir lever, dans quelques années, les conditions imposées à leur liberté. D'un autre côté, pendant les quatorze années qu'a fonctionné le système de libération conditionnelle, le nombre total de ceux qui sont retournés en prison par suite d'une condamnation subséquente, a été de 145, ou 2.6 pour cent. Le nombre d'annulations de mise en liberté conditionnelle, encourues pour ne s'être pas conformé aux conditions exigées, à été, pendant les quatorze années, de 169, ou 3 pour cent, ce qui porte jusqu'à ce jour, à 314 le nombre des fois où le système n'a pas réussi, soit 5.7 pour cent du nombre total des libérations.

39.—Mouvements des détenus, 1908-1913.

État.	1908.	1909.	1910.	1911.	1912.	1913.
	Nomb.	Nomb.	Nomb.	Nomb.	Nomb.	Nomb.
Effectif au commencement de l'année fiscale.....	1,423	1,476	1,765	1,859	1,865	1,895
Entrées—						
Par manque de parole.....	2	8	13	12	9	10
Retrait de liberté conditionnelle.....	—	4	5	7	6	7
Repris de nouveau.....	—	6	3	1	3	7
Par transfèrement.....	15	15	20	8	55	21
Transféré de prison, etc....	632	861	790	810	801	890
Totaux.....	2,072	2,370	2,596	2,697	2,739	2,830
Sorties—						
Mort.....	14	21	24	22	20	23
Evasion.....	6	4	5	2	9	6
Libération.....	302	291	322	394	322	282
Ordre de la cour.....	3	3	3	5	—	2
Grâce.....	29	14	17	15	17	3
Libération conditionnelle..	215	244	286	334	380	445
Transfèrement.....	15	15	20	8	55	21
Transfèrement à l'asile....	2	—	—	—	—	—
Déportation.....	9	13	54	45	40	73
Envoyé à une maison de correction.....	—	—	1	—	—	—
Renvoyé aux autorités provinciales.....	—	—	—	7	1	5
Renvoyé—aliéné.....	—	—	4	—	—	—
Ordre du ministre.....	1	—	1	—	—	—
Effectif à la fin de l'année fiscale.....	1,476	1,765	1,859	1,865	1,895	1,970

ADMINISTRATION.

40.—Décès, évasions, grâces et libérations conditionnelles, 1908-1913.

État.	1908.	1909.	1910.	1911.	1912.	1913.
Décès	14	21	24	22	20	23
Evasions	6	4	5	2	9	6
Grâces	29	14	17	15	17	3
Libérations conditionnelles	215	244	286	334	380	445

41.—Age des détenus, 1908-1913.

État.	1908.	1909.	1910.	1911.	1912.	1913.
	Nomb.	Nomb.	Nomb.	Nomb.	Nomb.	Nomb.
Moins de 20 ans	131	191	206	187	173	209
De 20 à 30 ans	630	774	838	823	840	875
De 30 à 40 ans	372	447	442	474	481	496
De 40 à 50 ans	163	210	226	235	251	249
De 50 à 60 ans	95	104	103	107	103	104
Plus de 60 ans	35	39	44	39 ¹	47 ²	35
Totaux	1,476	1,765	1,859	1,865	1,895	1,968

42.—Durée des peines, 1908-1913.

État.	1908.	1909.	1910.	1911.	1912.	1913.
	Nomb.	Nomb.	Nomb.	Nomb.	Nomb.	Nomb.
Moins de 2 ans	1	—	3	1	1	4
Deux ans	292	430	451	456	473	448
De 2 à 3 ans	44	61	74	86	73	67
Trois ans	335	378	392	363	357	422
De 3 à 4 ans	13	26	27	26	26	26
Quatre ans	140	152	161	157	141	125
De 4 ans à 5 ans	6	11	17	12	9	11
Cinq ans	248	261	246	264	278	314
De 5 ans à 6 ans	12	6	10	7	8	9
Six ans	30	40	42	37	41	38
Sept ans	110	125	144	150	148	121
Huit ans	20	22	22	22	22	22
Neuf ans	6	8	8	8	6	8
Dix ans	69	79	91	104	110	109
Onze ans	1	2	1	2	4	8
Douze ans	9	11	14	16	21	25
Treize ans	1	2	2	2	1	1
Quatorze ans	19	23	21	20	22	21
Quinze ans	19	21	23	23	24	34
De 16 à 19 ans	5	6	7	4	6	4
Vingt ans	22	24	28	29	29	33
Vingt-un ans et plus	10	11	10	9	11	17
A perpétuité	64	66	65	66	84	101
Totaux	1,476	1,765	1,859	1,865³	1,895	1,968

¹Comprend un détenu, âge non-donné, et un autre, âge inconnu.²Comprend deux détenus, âge inconnu.³Comprend un détenu, âge non-donné (aliéné).

PÉNITENCIERS.

43.—Classification des détenus, 1908-1912.

Classes.	1908.	1909.	1910.	1911.	1912.	1913.
	Nomb.	Nomb.	Nomb.	Nomb.	Nomb.	Nomb.
Par race—						
Africains.....	54	62	53	52	52	62
Caucasiens.....	1,357	1,635	1,738	1,747	1,777	1,831
Sauvages.....	25	24	29	25	21	23
Métis.....	20	22	19	19	18	23
Mongols.....	20	22	20	21	27	29
Totaux.....	1,476	1,765	1,859	1,865¹	1,895	1,968
Par nationalité—						
Britannique—						
Australiens.....	3	9	8	4	6	5
Canadiens.....	890	1,046	1,071	1,004	958	984
Anglais.....	152	201	208	198	208	206
Irlandais.....	52	54	50	54	64	67
Ecoissais.....	35	34	39	45	52	56
Autr. sujets britanniques.	13	12	16	21	15	21
Etrangers—						
Américains (E.-U.).....	155	181	184	229	226	260
Autrichiens et Hongrois..	21	23	36	61	74	73
Chinois.....	16	16	13	13	18	20
Français.....	13	18	23	20	19	12
Allemands.....	20	27	32	18	28	34
Italiens.....	43	71	98	94	114	117
Russes.....	23	31	36	41	35	49
Scandinaves ²	23	16	14	24	26	25
Autres étrangers.....	17	29	31	39	51	39
Totaux.....	1,476	1,765	1,859	1,865	1,895³	1,968
Par état civil—						
Célibataires.....	992	1,196	1,267	1,251	1,280	1,291
Mariés.....	434	512	535	548	545	615
Veufs.....	50	57	56	65	70	59
Divorcés.....	—	—	1	—	—	3
Totaux.....	1,476	1,765	1,859	1,865³	1,895	1,968
Par sexe—						
Masculin.....	1,446	1,731	1,824	1,839	1,875	1,941
Féminin.....	30	34	35	26	20	27
Totaux.....	1,476	1,765	1,859	1,865	1,895	1,968

¹Y compris un à l'asile de Selkirk, détails non-donnés.²Y compris Danois, Norvégiens et Suédois.³Y compris un, non-donné (aliéné).

ADMINISTRATION.

43.—Classification des détenus, 1908-1913—fin.

Classes.	1908.	1909.	1910.	1911.	1912.	1913.
Par habitudes sociales—						
Abstinentes.....	255	302	316	311	281	283
Tempérants.....	718	874	902	848	944	995
Intempérants.....	503	589	641	704	666	687
Totaux.....	1,476	1,765	1,859	1,865¹	1,895²	1,968³
Par degré d'instruction—						
Ne sachant ni lire ni écrire.	205	265	275	253	273	229
Sachant lire seulement.....	57	77	101	96	30	20
Sachant lire et écrire.....	1,214	1,423	1,483	1,514	1,591	1,719
Totaux.....	1,476	1,765	1,859	1,865	1,895⁴	1,968
Par religion—						
Adventiste.....	2	1	-	-	-	-
Anglicane.....	319	343	344	317	326	345
Baptiste.....	66	78	72	83	84	85
Bouddhiste.....	17	17	17	18	15	15
Congrégationaliste.....	2	3	4	3	3	6
Catholique grecque.....	2	2	2	11	4	30
Juive.....	8	15	17	19	18	12
Luthérienne.....	43	41	51	54	61	60
Méthodiste.....	151	185	199	182	195	215
Mormonne.....	2	1	-	-	-	-
Presbytérienne.....	145	173	183	219	203	213
Quaker.....	1	1	2	2	1	-
Catholique Romaine.....	691	871	931	930	934	947
Armée du Salut.....	2	1	4	3	3	3
Unitarienne.....	1	1	2	2	2	1
Universaliste.....	1	1	-	-	1	-
Autres sectes.....	9	8	9	8	40	27
Sans religion.....	14	23	22	14	5	9
Totaux.....	1,476	1,765	1,859	1,865	1,895	1,968

¹Y compris deux non-donnés (aliénés). ²Y compris quatre non-donnés (aliénés).

³Y compris trois non-donnés (aliénés). ⁴Y compris un non-donné (aliéné).

DIVORCES.

44.—Statistiques du Divorce, 1868-1913.

Année.	Accordés par le Parlement Fédéral.				Accordés par les cours.		
	Ontario.	Québec.	Territoires du N.-O.	Mani- toba.	Nou- velle- Ecosse.	Nouv.- Brun- swick.	Colom- bie Britann.
1868.....	-	-	-	-	3	-	-
1869.....	1	1	-	-	1	2	-
1870.....	-	-	-	-	2	1	-
1871.....	-	-	-	-	2	2	-
1872.....	-	-	-	-	1	3	-
1873.....	1	-	-	-	3	-	-
1874.....	-	-	-	-	-	-	-
1875.....	1	-	-	-	4	-	-
1876.....	-	-	-	-	1	2	-
1877.....	3	-	-	-	5	-	1
1878.....	2	1	-	-	1	3	1
1879.....	1	-	-	-	1	2	-
1880.....	-	-	-	-	3	2	-
1881.....	-	-	-	-	2	2	3
1882.....	-	-	-	-	4	1	1
1883.....	-	-	-	-	3	7	3
1884.....	1	-	-	-	4	3	2
1885.....	4	1	-	-	4	3	-
1886.....	1	-	-	-	4	5	1
1887.....	2	3	-	-	1	3	1
1888.....	2	1	-	-	3	1	2
1889.....	3	1	-	-	3	6	2
1890.....	2	-	-	-	4	3	3
1891.....	4	-	-	-	3	-	3
1892.....	1	1	1	1	3	5	3
1893.....	3	4	-	-	5	2	1
1894.....	5	1	-	-	1	-	2
1895.....	3	-	-	-	5	5	-
1896.....	-	-	-	-	6	1	3
1897.....	1	-	-	-	2	-	3
1898.....	2	1	-	-	2	5	6
1899.....	2	1	1	-	5	3	2
1900.....	2	1	1	1	1	1	4
1901.....	2	-	-	-	10	-	7
1902.....	2	-	-	-	9	1	3
1903.....	2	1	1	1	8	4	4
1904.....	5	1	-	-	6	2	5
1905.....	2	3	2	2	6	2	18
			Alber. Sask.				
1906.....	10	3	1	-	5	1	17
1907.....	3	1	-	1	8 ¹	3	9
1908.....	8	-	-	-	5	5	12
1909.....	8	4	1	1	2	5	22
1910.....	14	2	-	1	3	13 ¹	22
1911.....	13	4	2	-	3	10 ¹	19
1912.....	9	3	2	1	1	4	4 ²
1913.....	20	4	4	1	6	-	20

NOTA.—Dans l'Île du Prince-Edouard, aucun divorce n'a été accordé de 1868 à 1912; un divorce a été accordé en 1913. Dans la Colombie Britannique, en sus des divorces, dix séparations judiciaires ont été accordées, une en 1892, une en 1893, une en 1899, deux en 1900, deux en 1903 et trois en 1913. Le "Décret Nisi" a été accordé en 17 cas, 4 en 1900, deux en 1909, 6 en 1912 et 5 en 1913.

¹Y compris une séparation judiciaire.

²Y compris un divorce qui ne prendra effet que quand les frais judiciaires auront été payés.

ADMINISTRATION.

Principales Lois du Parlement, appliquées par les Ministères du Gouvernement Fédéral du Canada. Liste dressée d'après les renseignements fournis par les divers Ministères.

Les numéros entre parenthèses indiquent le chapitre des Statuts Révisés du Canada, 1906 (R.S.C.1906).

Justice.—Ministère de la Justice (21); Solliciteur Général (22); Territoires du Nord-Ouest (62); Yukon (63); Police Fédérale (92); Juges (138); Cour Suprême (139); Cour de l'Echiquier (140); Amirauté (141); Pétition de Droits (142); Code Criminel (146); Pénitenciers (147); Prisons et Maisons de Correction (148); Identification des Criminels (149); Libérations sur " Ticket of Leave " (150); Délinquants Fugitifs (154); Extradition (155); Jeunes Délinquants (7-8 Ed. VII, ch. 40, 1908).

Affaires extérieures.—Les devoirs et attributions de ce Département sont définis par la Loi du Département des Affaires Extérieures, 1912 (2 Geo. V, ch. 22) et par la Loi sur le Traité des Eaux Limitrophes Internationales (1-2 Geo. V, 1911, ch. 28) telle qu'amendée par le statut du 3 avril 1914, (4 Geo. V, ch. 5).

Douanes.—Tarif Douanier; Douanes; Expéditions Canadiennes (en partie); Maladies Infectieuses et Contagieuses des Animaux (en partie); Insectes et Fléaux Destructeurs (en partie); Exportations; Droits d'Auteur (en partie); Inspection du Pétrole et du Naphte (en partie).

Postes.—Administration des Postes; Rentes Viagères du Gouvernement.

Agriculture.—Fermes et Stations Expérimentales; Inspection et Vente (parties VIII et IX); Essai du Lait; Entrepôts Réfrigérateurs; Contrôle des Graines; Généalogie du Bétail; Maladies Contagieuses des Animaux; Viandes et viandes en Conserves; Insectes et Fléaux Destructeurs; Instruction Agricole; Quarantaine; Lépre; Brevets; Dessins et Marques de Commerce; Marques sur le Bois.

Intérieur.—Ministère de l'Intérieur; Immigration; Terres Fédérales; Arpentage des Terres Fédérales; Parcs et Réserves Forestières; Irrigation; Zone des Chemins de Fer; Eaux de la Zone des Chemins de Fer; Yukon; Opérations Minières dans les Placers du Yukon.

Mines.—Mines et Commission Géologique (6-7 Ed. VII, 1907, ch. 29).

Finances.—Ministère des Finances et Conseil de la Trésorerie; Crédits; Service Civil; Retraites et Pensions de Retraite; Imprévus; Revenu Consolidé et Audition de Comptes; Cours Monétaire; Hôtel des Monnaies d'Ottawa; Billéts du Dominion; Subsides Provinciaux; Banques; Banques d'Epargne; Caisse de Petite Economie; Banques d'Epargne de Québec; Assurance; Lettres de Change; Intérêt.

Milice et Défense.—Loi sur la Milice et la Défense du Canada; Loi sur le Collège Militaire Royal; Pensions à la Milice.

Travaux publics du Canada.—Travaux Publics (39); Ports et Quais du Gouvernement, art. 5 (112); Protection des Eaux Navigables, art. 7 (115); Secret des Messages Télégraphiques (126); Subventions aux Cales Sèches (9-10 Ed. VII, 1910, ch. 17); Loi Amendant la Loi sur la Protection des Eaux Navigables (9-10 Ed. VII, 1910, ch. 44); Loi Autorisant le Paiement d'une Subvention à la " Collingwood Shipbuilding Co. Ltd." (2 Geo. V, 1912, ch. 17); Loi Amendant la Loi des Subventions aux Cales Sèches, 1910 (2 Geo. V, 1912, ch. 20); Loi Amendant la Loi des droits de passage sur les constructions de l'Etat, S.R.C. 1906, ch. 40 (2 Geo. V, 1912, ch. 26); Loi Incorporant la Galerie Nationale du Canada (3-4 Geo. V, 1913, ch. 33); Loi Autorisant le Paiement d'une Subvention à la " Western Dry Dock and Shipbuilding Co., Ltd." (3-4 Geo. V, 1913, ch. 57).

Commerce.—Grains du Canada; Inspection et Vente; Loi sur le Choix et le Mesurage du Bois Carré, dans les Provinces d'Ontario et de Québec; Loi sur la Fabrication de la Ficelle d'Engerbage au Canada; Primes sur Le Pétrole, 1909; Loi sur le Paiement des Primes sur le Plomb contenu dans les minerais plombifères canadiens; Poinçonnage de l'Or et de l'Argent; Recensements et Statistiques; Loi sur les Subventions aux Paquebots.

Travail.—Conciliation et Travail (96); Enquêtes sur les Différends Industriels (6-7 Ed. VII, 1907, ch. 20); Enquêtes sur les Coalitions (9-10 Ed. VII, 1910, ch. 20); Résolution de la Chambre sur les Justes Salaires.

Imprimeur du Roi et Contrôleur de la papeterie.—Imprimerie et Papeterie Publique (80).

Secrétaire d'Etat.—Compagnies; Naturalisation; La Tempérance au Canada; Service Civil; Chambre de Commerce; Unions Ouvrières.

LISTE DES LOIS DU PARLEMENT FÉDÉRAL.

Service Naval.—Service Naval (9-10 Ed. VII, 1910, ch. 43); Radio-Télégraphie (3-4 Geo. V, 1913, ch. 43).

Chemins de fer et canaux.—Ministère des Chemins de Fer et Canaux (35); Chemins de Fer du Gouvernement (36); Fonds de Prévoyance des Employés des Chemins de Fer Intercolonial et de l'Île du Prince-Edouard (6-7) Ed. VII, 1907, ch. 22); La Loi des Chemins de Fer (Compagnies), S.R.C. 1906, ch. 37, et ses amendements, demandent l'action directe du Ministre au sujet de l'approbation du parcours général des chemins de fer, et lui confèrent certains pouvoirs relativement aux statistiques. En ce qui regarde les compagnies de Chemins de fer subventionnées, les lois autorisant les subventions qui leur sont accordées, sont appliquées par le Ministère, et il en est de même, en ce qui regarde quelques dispositions, des lois concernant le Transcontinental National, le Grand Tronc Pacifique et le Canadien Nord, par lesquelles le gouvernement a accordé sa garantie à ces compagnies.

Marine.—Ministère de la Marine et des Pêcheries; Discipline sur les Vaisseaux du Gouvernement; Ports et Quais du Gouvernement; Expéditions Canadiennes; Protection des Eaux Navigables; Port de Québec et Police Fluviale; Expéditions des Bestiaux.

Revenu de l'Intérieur.—Revenu de l'Intérieur et Lois sur la Falsification des Dénrées Alimentaires et autres articles; Poids et Mesures; Inspection de l'Electricité, du Gaz et des Gazomètres; Bateau-Passeurs Publics; Médecines Brevetées; Engrais Agricoles; Préparations Alimentaires Commerciales pour les Bestiaux; Pétrole et Naphte.

Affaires Indiennes.—Indiens; Traités avec les Indiens et remises de territoires.

Commission de conservation.—Loi sur la Conservation (8-9 Ed. VII, ch. 27, 1909), et Lois l'amendant (9-10 Ed. VII, ch. 42, 1910; 3-4 Geo. V, ch. 12, 1913).

Liste des Principales Publications des Ministères du Gouvernement Fédéral du Canada, dressée d'après des renseignements fournis par ces Ministères.

Douanes.—Rapport Annuel contenant des tableaux des importations, des exportations et de la navigation. Relevés Mensuels des importations de marchandises entrées pour la consommation, et des exportations du Dominion.

Postes.—Rapport Annuel du Maître Général des Postes. Guide Postal Officiel. Règlements concernant les colis postaux, la distribution des malles rurales, et les rentes viagères du gouvernement.

Agriculture.—Gazette agricole du Canada (Mensuelle). Rapports Annuels du Ministre, des fermes et stations expérimentales, du Commissaire de la Laiterie et de la Réfrigération, du Directeur Général Vétérinaire, et du Commissaire de l'Industrie Animale. Bulletins de la Division des Fermes expérimentales, sur une grande variété de sujets agricoles, et comprenant les publications des dix divisions suivantes: Culture du sol; Elevage; Horticulture; Céréales; Chimie; Plantes Fourragères; Entomologie; Botanique; Aviculture et Tabac. Guide des Fermes et Stations Expérimentales. Bulletins de la Division de la Laiterie et de la Réfrigération, traitant de l'histoire de l'industrie laitière et de la réfrigération au Canada, de la fabrication du beurre et du fromage; du contrôle des vaches laitières; Expériences en Industrie Laitière, de la culture des fruits; de la coopération, etc. Rapports de la division de l'Industrie Animale sur les bovins de race pure; les moutons et les cochons; la production de la viande de boeuf; l'élevage du cheval; les volailles et la vente des oeufs. Rapports de la Division de l'hygiène des Animaux, avec règlements concernant l'avortement contagieux; la rage; la galle des moutons; l'actinomycose; l'anthrax; les glandes; le rouget des pores; la maladie du coït; la tuberculose; la quarantaine; l'inspection de la viande. Bulletins sur la fièvre aphteuse et les hypodermes. Bulletins et rapports de la Division des Semences, sur l'essai des graines; l'approvisionnement de graines dans les provinces de l'ouest; la production et l'usage des graines de semence et la loi du contrôle des semences. Rapports de la "Canadian Seed Growers' Association." Mauvaises Herbes du Canada, par Geo. H. Clark, B.S.A., et feu James Fletcher, LL.D., 2ième édition revue et augmentée, 192 pages; 76 planches, prix \$1.00. "Fodder and Pasture Plants" par Geo. H. Clark, B.S.A., et M. Oscar Malte, Ph.D., 143 pages, 27 planches, prix 50 cents. Rapports spéciaux sur l'industrie du sucre d'érable;

ADMINISTRATION.

conservation de la santé des animaux domestiques; le cheval canadien-français; le maïs d'ensilage; les jardins potagers; etc. Bulletin de la " Foreign Agricultural Intelligence," contenant les rapports de l'Institut International d'Agriculture.

NOTA.—Ces ouvrages sont choisis parmi les publications du Ministère. On a publié une liste complète des publications qu'on peut se procurer, et des exemplaires de celles-ci seront envoyés gratuitement tant qu'il en restera encore, en en faisant la demande à la Division des Publications, Ministère de l'Agriculture, Ottawa.

Intérieur.—Rapport Annuel, et rapports des divisions suivantes: Immigration; Arpentages Topographiques; Astronome en Chef; Parcs du Dominion; Forêts; Irrigation; Énergie hydraulique; Terres de Chemins de fer; Terrains miniers et Yukon; Terres de la Colombie Britannique; Géographe en Chef. Manuel de Renseignements pour les Gens désirant devenir colons. Brochures, rapports, bulletins, etc., des différentes divisions, dont voici un choix. *Division de l'Immigration*; l'Ouest du Canada (en diverses langues); Atlas du Canada (en diverses langues); Le Pays appelé Canada; Ce que les Irlandais disent du Canada; Le Canada vu par les Écossais; Le Canada, et ce qu'il offre (en diverses langues); Tour sur les terres agricoles du Canada; la Colonisation sur la terre libre du Canada; Genres d'émigrés que demande le Canada; le travail de la femme au Canada; brochures sur différentes provinces. Immigration, faits et chiffres. *Arpentage Topographique*: La chaîne des Selkirks (2 volumes) par A. O. Wheeler, F.R.G.S.; Brochures diverses sur les méthodes d'arpentage, etc. Règlements du Bureau des Examineurs, pour Arpenteurs des terres fédérales, et matières d'examen. *Astronome en Chef*: Tableaux de projection stéréographique, par Otto Klotz, LL.D., F.R.A.S. Niveaux précis, par D. H. Nelles, D.L.S., Méthodes pour déterminer les niveaux précis, par F. B. Reid, D.D.S. Orbite de 88, delta du Taureau, par W. E. Harper, M.A. Tremblement de terre du 28 avril 1913, par Otto Klotz. Le Spectre de Nova des Gémeaux, par J. S. Plaskett, B.A., D.Sc., F.R.S.C. Expériences sur l'efficacité des spectrographes, par J. S. Plaskett. Orbite de 880 des Gémeaux, par W. E. Harper, M.A. Orbite de béta de Persée, par J. B. Cannon, M.A. *Parcs Fédéraux*: Une branche de bruyère de montagne. Glaciers des Rocheuses et des Selkirks. Guide classifié du poisson qui se rencontre dans le Parc des Montagnes Rocheuses. Les Grottes Nakimu. *Forêts*: Bulletins sur la plantation des arbres dans les prairies (1) Produits Forestiers (4, 8, 15, 28, 37, 43); Feux de forêts et chemins de fer (16); Etat des terres boisées sur le parcours projeté pour le chemin de fer de la baie d'Hudson (17); La réserve forestière des Montagnes Rocheuses (18); Etat des terres boisées dans la région du lac du Petit Esclave (29); Etat des forêts dans la réserve forestière des Montagnes Rocheuses (33); Industries canadiennes employant du bois (36); Etat des terres boisées dans la Vallée de la Little Smoky River (Alberta), et le territoire adjacent (41); Industries employant du bois, dans les provinces Maritimes (44); Etat des terres boisées et du sol, dans le sud-est du Manitoba (45). *Irrigation*: Rapport sur le progrès de la mensuration des cours d'eau; Rapport de la " Western Canada Irrigation Association." *Terres de Chemins de Fer*: Le grand bassin du Mackenzie. Rapports du Sénat, 1887-1888. Rapport d'Exploration, saisons de 1908 et de 1909, par Frank J. P. Crean, I. C. Préparation du sol pour les récoltes des céréales, dans les prairies. *Terres Minières et Yukon*: Le territoire du Yukon, son histoire et ses ressources. *Géographe en Chef*: Statistiques du Dominion du Canada.

Mines.—Le Ministère des mines examine les dépôts les plus importants et les sections ayant un intérêt géologique; il fait des recherches scientifiques sur les industries minières et métallurgiques du Canada, et fait explorer les parties peu connues de ce pays. Il a publié des rapports détaillés et des cartes géologiques concernant les entreprises minières, ainsi que des cartes et des notes sur les routes explorées. Il a aussi publié des mémoires sur les dépôts miniers économiques qu'on trouve en abondance à travers tout le pays. Il a encore publié, ces dernières années, des cartes topographiques cotées, de haute qualité, d'un certain nombre de sections. De temps en temps aussi, paraissent des publications donnant les résultats de recherches faites en paléontologie, en botanique, en zoologie, en minéralogie et en anthropologie. Un rapport sommaire des travaux de l'année civile est publié annuellement par chaque division du Ministère, savoir: Commission Géologique, et Division des Mines, tandis que d'autres rapports paraissent dans le cours de l'année, à intervalles irréguliers. Le nombre total des publications

PUBLICATIONS DU GOUVERNEMENT FÉDÉRAL.

dépasse 1,400. On peut obtenir un exemplaire d'un rapport ou d'une carte de n'importe quelle section particulière, en s'adressant au Sous-Ministre du Ministère des Mines, à Ottawa.

Finance.—Rapports annuels sur les comptes publics du Dominion. Compagnies de prêts et de sécurités. Relevé mensuel des banques autorisées du Canada. Soldes de comptes non réclamés dans les banques autorisées. Listes des actionnaires des banques autorisées. Extrait annuel des relevés des compagnies d'assurance du Canada (sujet à révision). Rapports annuels du Département des Assurances, Vol. I (Contre l'incendie et autres), Vol. II, compagnies d'assurance sur la vie.

Milice et Défense.—Rapport Annuel. Liste trimestrielle de la Milice. Ordres quotidiens de la Milice. Ordres généraux de la Milice.

Commerce.—Rapport Annuel: Partie I, Importations et Exportations du Canada (Item et tableaux généraux); Partie II, Commerce canadien avec 1^o la France, 2^o l'Allemagne, 3^o le Royaume-Uni, 4^o les Etats-Unis; Partie III, Commerce canadien avec les pays étrangers, excepté la France, l'Allemagne, le Royaume-Uni et les Etats-Unis; Partie IV, Divers: (Primes; Bois de Service et Denrées; Recettes et Dépenses du Ministère; Statistique du Progrès du Canada; Tableaux du Tonnage; Service du Commissaire du Commerce); Partie V, Statistiques des Grains; Partie VI, Services de Paquebots Subventionnés; Partie VII, Commerce Etranger, et Traités et Conventions. Rapports Mensuels. Rapport Hebdomadaire ne circulant qu'au Canada seulement, et contenant les rapports des Commissaires du Commerce, et des renseignements généraux sur le commerce. Publications diverses: Loi des grains du Canada. Inspection des Grains au Canada, par Robert Magill, Commissaire en chef de la Commission des grains au Canada. Rapport sur le commerce de la Chine et du Japon, par Richard Grigg, Commissaire du Commerce, avec avant-propos par Sir George E. Foster, K.C.M.G., M.P., Ministre du Commerce. Conventions Commerciales entre le Canada et les pays étrangers. Guide des exportateurs. Loi sur l'inspection et les ventes. Liste des Elévateurs autorisés. Publications du Bureau des Recensements et Statistiques: L'Annuaire du Canada. Rapports et Bulletins du Recensement. Statistique Mensuelle.

Travail.—Chaque mois: La Gazette du Travail (envoyée sur abonnement de 20 cents par an et contenant en moyenne de 130 à 140 pages). Chaque année: Rapport du Ministère du Travail. Rapport des procédures engagées en vertu de la loi des enquêtes sur les Différends Industriels, 1907. Rapport des procédures engagées en vertu de la loi d'enquête sur les Coalitions. Les prix de gros au Canada, 1913 (un rapport est publié, pour chaque année, en mai ou en juin). Organisation du Travail au Canada, en 1913 (un rapport est publié, pour chaque année, en mai ou en juin). Rapports spéciaux: Grèves et Fermetures d'ateliers au Canada, 1901-1912 (publiés en octobre 1913). Rapport de la Commission Royale sur les études industrielles et techniques, 4 volumes. (Depuis avril 1914, on peut se procurer le rapport complet).

Imprimeur du Roi et contrôleur de la papeterie.—La Gazette du Canada, publiée chaque semaine par ordre du gouvernement avec, de temps à autres, suppléments et extras; abonnement: \$4 par année, payable d'avance, ou 10 cents l'exemplaire de chaque numéro. Rapport annuels. Liste de prix des publications du gouvernement, comprenant: Partie I (Statuts du Canada), Partie II (Lois publiques et privées du Parlement canadien, jusqu'à la session 3-4 Geo. V, 1913, inclusive-ment). Partie III (Rapports Ministériels). Il est expliqué que les prix des livres bleus sont presque toujours imprimés sur ceux-ci, et sont calculés pour couvrir seulement le prix du papier et les frais d'impression. On peut les demander directement à l'Imprimeur du Roi, ou à tous les libraires du Dominion.

Secrétaire d'Etat.—Rapport Annuel. Liste du Service Civil (annuelle); renseignements sur l'incorporation des compagnies.

Service naval.—Rapport annuel. *Division navale:* Règlements concernant l'entrée des Cadets. La Marine canadienne, et comment y entrer. Règlements concernant l'entrée des Officiers de Marine Instructeurs et des Officiers de Santé. *Service des Marées et des Courants Maritimes:* Tables des Marées se produisant sur la côte orientale, la côte du Pacifique et certains points du chenal du Saint Laurent. Courants du Golfe Saint Laurent, de l'estuaire du Saint-Laurent, du Détroit de Belle-Ile, des côtes sud-est de Terre-Neuve, et force des courants se dirigeant vers les grandes baies de la côte du sud. Tables des courants entrant dans

PRINCIPAUX ÉVÉNEMENTS DE L'ANNÉE.

la Baie de Fundy. *Division de la Radio-télégraphie:* Cartes marines indiquant les stations de radio-télégraphie du Dominion du Canada. Règlements concernant l'octroi des autorisations, l'examen des télégraphistes et la direction générale de ces stations. Circulaires concernant la convention radio-télégraphique. *Service Hydrographique:* Guide maritime des navires, le pilotage sur le Saint-Laurent, en amont et en aval de Québec. Guide maritime des navires, naviguant sur les côtes canadiennes du lac Érié (1897) et du lac Huron (1905), dans la baie Georgienne et pour le pilotage du Canal du Nord (1903). Cartes maritimes du fleuve Saint-Laurent au-dessus de Québec, du lac Winnipeg, de la Rivière Rouge à la rivière Berens et de la rivière Berens à la rivière Nelson, du Saint-Laurent au-dessus de Montréal, savoir: Lac Saint-Louis, Lac Saint-François, de Coteau à Lancaster et de Lancaster Bar à Cornwall, de la rivière Ottawa, du lac des Deux-Montagnes, parties est et ouest, du lac Ontario, de Main Duck Island à Presqu'île et à Presqu'île Bay, du lac Érié (plans des ports), du lac Huron, de la Baie Georgienne et du Canal du Nord, du lac Supérieur, du fleuve Saint-Laurent au-dessus de Québec, de la côte du Pacifique et de la Baie d'Hudson.

Chemins de fer et canaux.—Rapport annuel du Ministère. Rapports annuels de la Commission du Chemin de Fer Transcontinental et de la Commission du Bureau des Chemins de Fer du Canada. Rapports annuels du Contrôleur des Statistiques, comprenant: 1° les Chemins de fer; 2° les Canaux; 3° les Téléphones; 4° les Télégraphes; et 5° les Compagnies de Messageries.

Marine.—Rapports annuels de: 1° la Division de la Marine; 2° la Division des Bateaux; 3° l'inspection des bateaux à vapeur; et 4° Liste des Navires, dressée par les Commissaires de ports. Biologie canadienne. Bureau de Géographie, 1912. Divers rapports sur l'exploration arctique, la navigation et les expéditions à la Baie d'Hudson. Voir aussi le catalogue des publications officielles du gouvernement à l'usage des marins canadiens.

Revenu de l'intérieur.—Outre le rapport annuel, les principales publications officielles publiées sont des circulaires établissant les types officiels, d'après les dispositions de l'article 26 de la loi sur la Falsification des denrées alimentaires, et des bulletins publiés relativement à l'inspection des échantillons prélevés en vertu des dispositions de cette loi.

Affaires indiennes.—Rapport annuel, loi sur les Indiens, 1910, avec amendements jusqu'à ce jour. Liste des réserves indiennes, 1913. Traités avec les sauvages et remises de territoires, volumes I, II, III.

Commission de conservation.—Rapports annuels, 1910-1913. Rapports sur l'Agriculture, les pêcheries, le gibier et les animaux à fourrure, les forêts, les minéraux, l'hygiène publique, les cours d'eau et l'énergie hydraulique. Bulletin mensuel intitulé "Conservation." Pour liste complète, voir Catalogue des publications, révisé au 1^{er} décembre 1913.

Autres Ministères.—Outre les publications ci-dessus énumérées, des rapports annuels sont publiés par les Ministères des Affaires Étrangères et des Travaux Publics, et l'Auditeur Général.

XI.—PRINCIPAUX ÉVÉNEMENTS DE L'ANNÉE.

Législation parlementaire, 1912-13.—La seconde session du douzième Parlement Canadien s'est ouverte le 21 novembre 1912, et terminée le 6 juin 1913. Les mesures adoptées ont compris 57 lois publiques générales, et 152 lois privées et locales. Parmi les lois publiques générales, celles qui concernaient l'allocation de crédits à l'instruction agricole, les banques et leurs opérations, le traité avec le Japon et la convention commerciale avec les Antilles, étaient d'importance capitale. Les projets de lois relatifs aux subsides à la Marine¹ et à l'amélioration des routes n'acquirent pas force de lois, à cause de l'opposition du Sénat.

Loi d'instruction agricole.—Cette loi (chapitre 5), qui fut sanctionnée le 6 juin 1913, annule le chapitre 3 des statuts de 1902, et pourvoit à

¹Pour renseignements sur la politique navale du Canada, voir Annuaire de 1912, pp. 456, 457 et 458.

LOIS DES BANQUES.

l'allocation d'une somme de \$10,000,000, pendant les dix années suivantes, dans le but d'aider à l'avancement de l'agriculture, en favorisant les études qui y ont trait, y compris celles qui se font dans les collèges vétérinaires. La somme accordée par la loi pour l'année fiscale expirant le 31 mars 1915, est de \$800,000; elle sera de \$900,000 pour 1916, de \$1,000,000 pour 1917, et de \$1,100,000 annuellement, de 1918 à 1923.

Lois des banques.—La loi des banques, (chapitre 9) entrée en vigueur le 1er juillet 1913, annule les lois précédentes sur les banques et renouvelle les chartes des 24 banques canadiennes figurant sur la liste A de la loi, pour une période de dix ans expirant le 1er juillet 1923. Les mesures législatives établissant le contrôle et la réglementation futurs des banques, sont exposées dans 160 articles, et voici les principaux changements ainsi effectués dans la loi des opérations de banques:— Les banques nouvellement établies doivent fournir de nouvelles garanties en vue de sauvegarder les intérêts de leurs clients, pendant la période s'écoulant entre l'incorporation de la banque et l'émission du certificat du Conseil de la Trésorerie. Les directeurs provisoires ou le Bureau de directeurs ne peuvent faire que des dépenses insignifiantes et de toute nécessité, avant d'avoir demandé le certificat du Conseil de la Trésorerie, et celui-ci ne peut accorder son certificat qu'après s'être assuré que les frais d'incorporation et d'organisation sont raisonnables et qu'on s'est entièrement conformé aux dispositions de la loi. La loi oblige les banques de faire chaque année vérifier leurs comptes en présence des actionnaires. L'association des banquiers est pareillement obligée d'élire au moins 40 auditeurs experts qui tous doivent, avec l'approbation du Ministre des Finances, pouvoir être élus pour agir comme auditeurs, conformément à la loi. La loi donne aussi au Ministre des Finances le pouvoir de nommer un auditeur pour faire une enquête spéciale sur les affaires d'une banque, ce dernier devant être payé sur le revenu consolidé. Une nouvelle disposition de la loi veut que la négligence, aussi bien qu'une intention criminelle dans la publication de rapports faux ou trompeurs, constituent un délit justiciable du jury. Les banques peuvent faire des prêts aux cultivateurs, en acceptant leur grain comme garantie, et doivent envoyer au Ministre des Finances des rapports trimestriels donnant les détails pouvant paraître intéressants, et rendant compte des taux d'escompte exigés.

Réserve centrale d'or.—Un trait important de la loi est qu'elle pourvoit à la création d'une réserve centrale d'or. Outre leur pouvoir spécial de mettre en circulation dans la saison de transport de la moisson, du 1er septembre à la fin de février, un certain nombre de billets s'élevant à 15 pour cent de leur capital payé intact en réserve, privilège pour lequel elles paient intérêt au taux de 5 pour cent, les banques, en vertu de la nouvelle loi, ont le droit de mettre en circulation des billets garantis par l'or déposé dans une réserve centrale conservée par quatre commissaires, dont trois sont nommés par l'Association des Banquiers, avec l'approbation du Ministre des Finances, et un par le Ministre des Finances lui-même. Il est stipulé que le Ministre fera faire, de temps en temps, et au moins deux fois l'an, par des fonctionnaires du Ministère des Finances, une inspection et vérification du numéraire en or et des billets du Dominion, entre les mains de ces commissaires.

PRINCIPAUX ÉVÉNEMENTS DE L'ANNÉE.

Banques d'Épargne de Québec.—La loi des banques d'épargne de Québec, 1913, (chapitre 42), renouvelle jusqu'au premier juillet 1923, les chartes de la Banque d'Épargne de la Ville et du District de Montréal et de la Caisse d'Économie de Notre-Dame de Québec, et en 72 articles, pourvoit à leur contrôle et à leur réglementation. La loi contient des dispositions relatives à une vérification annuelle faite devant les actionnaires, comme le fait la loi sur les banques, chapitre 9.

Nouveau traité avec le Japon.—Le 17 juillet 1913, devait expirer¹ la période de deux ans pendant laquelle un tarif douanier avec le Japon avait été continuellement en force, pendant la poursuite des négociations relatives à un nouveau traité commercial entre le Canada et le Japon, et le 10 avril 1913, la loi du Traité Japonais (chapitre 27), fut sanctionnée. D'après cette loi, le traité du 3 avril 1911, entre le Royaume-Uni et le Japon fut sanctionné et déclaré avoir force de loi au Canada sous deux clauses conditionnelles: 1° que le traité ou loi n'annulerait ou n'affecterait aucune des dispositions de la loi d'Immigration, et 2° que l'article VIII du traité, visant respectivement les produits du Royaume-Uni et du Japon, serait considéré comme ne s'appliquant pas au Canada.

Convention commerciale avec les Antilles.—Suivant une suggestion faite par l'honorable W. S. Fielding, alors Ministre des Finances du Canada, dans un rapport au comité du Conseil Privé, en date du 31 août 1908, Sa Majesté, sur la recommandation du Gouvernement Impérial, nomma, le 9 août 1909, une Commission Royale pour faire une enquête sur l'état présent et les perspectives du commerce à venir entre le Canada et les Colonies des Antilles, et suggérer les mesures à prendre pour favoriser entre le Canada et ces pays des relations commerciales plus étroites. Les commissaires furent: Lord Balfour de Burleigh, K.T. (Président), l'Hon. W. S. Fielding, l'Hon. William Paterson (Ministre des Douanes canadiennes) Sir John Dickson Poynder, Bt., D.S.O., M.P. (maintenant Lord Islington) et Sir Daniel Morris, K.C.M.G. (autrefois Commissaire Impérial d'agriculture pour les Antilles). Après avoir conduit l'enquête au Canada, dans les Antilles et à Londres en 1909 et en 1910, les Commissaires présentèrent leur rapport le 19 août 1910.² Outre diverses recommandations sur différents sujets tombant dans le cercle de ses recherches, la Commission a fait un rapport en faveur de l'établissement d'échanges commerciaux réciproques entre le Canada et les Antilles, et a tracé une formule de convention entre le Canada et toute île des Antilles; ce rapport est accompagné de listes des produits de ces pays respectifs, et qui bénéficieraient de tarifs préférentiels à leur importation soit dans les Antilles, soit au Canada.

Un plan de conférence entre les représentants du Canada et ceux des Antilles britanniques désireuses d'adopter les recommandations de la Commission Royale, fut tracé par le Secrétaire Impérial d'Etat pour les Colonies et fut accepté par le gouvernement du Canada et

¹Voir Annuaire du Canada, 1911, p. xv.

²Rapport de la Commission Royale sur les relations commerciales entre le Canada et les Antilles, septembre 1910 [Cd. 5,369]. Minutes des témoignages: Partie II, pris au Canada [Cd. 4,991], janvier 1910; Partie III pris aux Antilles [Cd. 5,370], septembre 1910; Partie IV, pris à Londres [Cd. 5,371], septembre 1910.

CONVENTION COMMERCIALE AVEC LES ANTILLES.

les gouvernements des colonies en question. La Conférence se réunit à Ottawa, du 29 mars au 9 avril 1912, et à Toronto, le 10 avril 1912, sous la présidence de l'Hon. George E. Foster (Ministre du Commerce canadien). Les autres membres de la Conférence comprenaient: l'Hon. J. D. Reid (Ministre des Douanes canadiennes, l'Hon. W. T. White, Ministre des Finances canadiennes, et les représentants suivants des colonies des Antilles; M. H. B. Walcott, (Trinidad) M. J. M. Reid (Guyane-Britannique); le Dr. W.K. Chandler, C.M.G. (Barbades); M.E. J. Cameron, C.M.G. (Santa Lucia), M. F. W. Griffiths (St. Vincent); M. W. D. Auchenleck (Antigua); M. T. L. Roxburgh, C.M.G. (St. Kitts); M. W. H. Porter, I.S.O. (Dominique) et le Lieut.-Col. W. B. Davidson-Houston, C.M.G. (Montserrat). Le 9 avril 1912, la Conférence régla les termes d'une convention de dix ans à soumettre aux différentes Législatures intéressées.¹ Voici quelles en sont les principales clauses:

1° Que les droits de douane, sur les articles portés sur la Liste A, produits ou fabriqués au Canada, et importés dans les colonies des Antilles représentées à la conférence, n'excéderont en aucun temps les quatre cinquièmes des droits imposés dans la Colonie sur des articles similaires importés de tout autre pays étranger, pourvu qu'en ce qui regarde la farine, la préférence en faveur du Canada ne soit, en aucun temps, inférieure à 12 cents par cent livres.

2° Que les droits de douane, sur les articles portés sur la Liste B, produits ou fabriqués dans n'importe quelle des colonies représentées, et importés au Canada, n'excéderont en aucun temps les quatre cinquièmes des droits imposés sur des articles similaires importés de tout autre pays étranger, pourvu que sur le sucre brut ne dépassant pas le No. 16 "Dutch Standard," en couleur, et les mélasses accusant plus de 56 degrés, pas plus de 75 degrés au polariscope, la préférence en faveur de la Colonie ne sera, en aucun temps au-dessous de 4½ cents par cent livres, et que, pour chaque degré additionnel au-dessus de 75 degrés, la préférence ne sera pas au-dessous de ½ cent par cent livres.

3° Que sur les articles portés sur la Liste C, c'est-à-dire, le cacao en fèves, les citrons et le jus de citron importés au Canada des colonies représentées, il n'y aura aucun droit de douane; mais que certains droits spécifiques seront imposés à ces articles quand ils seront importés de tout autre pays étranger.

Certaines colonies portées sur la Liste D (Les Bahamas, les Bermudes, le Honduras-Britannique, la Grenade, la Jamaïque et Terre-Neuve) bénéficieront des concessions accordées par le Canada, en vertu de la convention, pendant une période de trois ans, à la fin de laquelle ces concessions cesseront pour toutes celles des colonies qui n'auront pas accordé au Canada les avantages exposés dans l'article premier de la convention.

Cette convention devint effective, de la part du Canada, par l'Acte sur le commerce des Antilles, 1913, et en vertu de l'article 7, l'Acte fut mis en vigueur le 2 juin 1913, par proclamation du Gouverneur en Conseil, en date du 19 mai 1913, et publié dans la "Gazette du Canada", le 24 mai 1913. Par une proclamation similaire du 22 mai 1913, la colonie de Grenade fut admise à participer aux avantages de l'Acte, à partir de la publication de la proclamation, dans la Gazette du Canada, c'est-à-dire, à partir du 24 mai 1913. De la part des colonies des Antilles intéressées, la convention devint effective par ordonnances locales. Celles-ci ont été ré-imprimées comme Document parlementaire par le Gouvernement Impérial, en date de juin 1913 [Cd. 6,674.].

¹ Voir le Document Parlementaire Britannique intitulé: "Convention entre le Canada et certaines colonies des Antilles," daté du 9 avril 1912, et correspondance y relative, juin 1912. [Cd. 6,092.]

PRINCIPAUX ÉVÉNEMENTS DE L'ANNÉE.

Radio-Télégraphie.—Deux lois concernent la télégraphie sans fil: l'une (chapitre 43), rend obligatoire l'installation d'un appareil radio-télégraphique sur les vaisseaux quittant les ports canadiens, et l'autre (chapitre 52) pourvoit à l'établissement de communications télégraphiques améliorées entre le Canada, le Royaume-Uni et les autres parties de l'Empire Britannique. La loi de la radio-télégraphie (chapitre 43) stipule l'autorisation par le Ministre du Service Naval, de tous les appareils et stations radio-télégraphiques existant au Canada ou à bord de navires enregistrés au Canada. En vertu de cette loi, après le 1er janvier 1914, sous certaines conditions, quant au nombre de personnes qu'un navire est autorisé de transporter, à la longueur de son voyage et à part certaines exceptions en ce qui regarde les eaux intérieures, aucun navire à vapeur transportant des passagers, qu'il soit enregistré au Canada ou non, ne peut laisser de ports canadiens sans être pourvu d'un appareil radio-télégraphique efficace, en bon état de fonctionnement, et capable de transmettre et de recevoir des messages nuit et jour, sur une distance d'au moins 100 milles marins et sous la direction d'une personne parfaitement compétente. Les navires quittant ou essayant de quitter les ports canadiens, en contravention avec la loi, sont passibles, sur condamnation sommaire, d'une amende maximum de \$1,000 et des frais. La loi exige encore que les employés des postes de télégraphie sans fil de l'intérieur ou des rives du Canada soient sujets britanniques, et que ceux des stations installées sur le territoire canadien ou à bord de navires canadiens, soient tenus au secret et promettent de ne pas divulguer les renseignements qui parviennent à leur connaissance dans l'exécution de leurs devoirs, sans y être autorisés légalement, et cela sous peine d'encourir une amende maximum de \$100 et d'être emprisonnés pour une période de six mois au maximum. La loi de la télégraphie océanique (chapitre 52), confirme une convention en date du 28 avril 1913, et conclue entre le Maître Général des Postes du Canada et le "Universal Radio Syndicate, Ltd." au sujet des communications télégraphiques entre la Grande-Bretagne, le Canada, l'Australie et la Nouvelle-Zélande au moyen du Système sans fil Poulsen. Aux termes de cette convention, conclue pour une période de cinq ans, les taux des messages entre Montréal et le Royaume-Uni sont fixés au maximum de 4d. par mot pour les messages en langage ordinaire, non différés, de 8d. par mot pour les messages rédigés au moyen de codes, de 2½d. par mot, pour les messages du gouvernement, et de 2d. par mot, pour les messages de la presse.

Amendement à la loi des juges.—Le chapitre 28 de la loi Amendant la loi des Juges, pourvoit à des changements dans le nombre des juges, et règle leur traitement, en ce qui regarde les Cours Suprêmes du Nouveau-Brunswick, de la Saskatchewan, de la Colombie Britannique, les Cours de Comté ou de District de l'Île du Prince-Edouard, de la Nouvelle-Ecosse, du Nouveau-Brunswick, d'Ontario, du Manitoba, de Saskatchewan et d'Alberta, et la Cour de Circuit ou du District de Montréal. L'article 8 pourvoit à une allocation de ville, de \$4 par jour pour dépenses de voyage, en sus de celle qui est déjà accordée par l'article 18 de la loi des juges, (S.R. 1906, ch. 138). L'article 9 fixe la retraite des juges de cours de Comté et des juges de la Cour du Circuit de

LOIS DU PARLEMENT.

Montréal, à l'âge de 75 ans, au lieu de 80, en cas de démission volontaire, avec paiement annuel de leur plein traitement, après trente ans ou au-dessus, au lieu de 25 ans ou au-dessus, de service continu.

Galerie Nationale du Canada.—En vertu de la loi de la Galerie Nationale du Canada, (ch. 33) le Comité Consultatif de trois membres nommé par suite d'un Arrêté en Conseil du 3 avril 1907, fut constitué en un Conseil d'Administrateurs, sous le nom de Galerie Nationale du Canada. Les objets et pouvoirs du Conseil sont: le développement, l'entretien, la surveillance et la direction de la Galerie Nationale, l'encouragement et la culture du goût artistique véritable, et de l'intérêt du public canadien aux beaux-arts, et en termes généraux, la protection des intérêts de l'art au Canada; l'exposition d'œuvres d'art sous les auspices du Conseil ou de sociétés artistiques ou autres; la garde et la conservation des œuvres d'art approuvées et acceptées, fournies par les membres de l'Académie Royale Canadienne des Arts, à la Galerie Nationale, en vertu de la loi passée à cet effet; et l'acquisition par achat, bail, legs, ou autrement, de tableaux, sculptures, œuvres d'art, et autres biens similaires. Tous tableaux, sculptures, œuvres d'art ou autres biens, qui à l'époque de l'adoption de la loi appartiennent à la Galerie Nationale et sont sous la garde du Comité Consultatif, ainsi que tous les devoirs et pouvoirs dudit Comité sont transférés et conférés au Conseil des Administrateurs, qui agit pour le compte du Gouvernement du Canada.

Colis postaux.—La loi sur les Colis postaux (chapitre 35) a établi un service postal pour le transport de colis de tout genre comprenant les produits agricoles ou manufacturiers, dont le poids est limité à 11 livres, et les dimensions à 72 pouces, longueur et épaisseur combinées. Les taux et règlements gouvernant les colis postaux, qui sont entrés en vigueur le 10 février 1914, sont publiés dans le guide postal canadien officiel.

Lois de chemins de fer.—On a adopté des amendements aux lois suivantes, concernant les chemins de fer: Loi des petites créances relatives aux chemins de fer de l'Etat (chapitre 20); Fonds de Prévoyance des employés des chemins de fer Intercolonial et de l'Île du Prince-Edouard (chapitre 26); Chemin de Fer (Chapitre 44); Eaux de la Zone des Chemins de fer (chapitre 45). Le chapitre 10 accorde des subventions à certaines lignes des Compagnies de chemins de fer "Canadian Northern Ontario" et "Canadian Northern Alberta." La loi du Viaduct de Toronto (chapitre 11) autorise l'expropriation nécessaire à la construction de ce viaduct. Les chapitres 22 et 34 traitent de la limite de temps fixée pour l'achèvement de la section du chemin de fer Transcontinental National passant dans la région des prairies. Le chapitre 23 autorise un prêt à quatre pour cent à la Compagnie du chemin de fer du Grand Tronc Pacifique, dans le but d'aider cette compagnie à terminer la construction de sa division est, et le chapitre 24 permet l'achat par le gouvernement d'obligations à trois pour cent dans la même compagnie. La loi des subventions aux chemins de fer, 1913 (chapitre 46), accorde des subventions à la construction des chemins de fer ci-dessus désignés, et le chapitre 53 en accorde au

PRINCIPAUX ÉVÉNEMENTS DE L'ANNÉE.

gouvernement d'Ontario, pour aider à la construction du chemin de fer "Timiskaming and Northern Ontario."

Lois diverses.—La loi sur le poinçonnage de l'or et de l'argent (chapitre 19), annule celle du même nom (chapitre 30 des statuts de 1908), mais lui ressemble, en principe. La nouvelle législation a été remaniée dans le but de protéger davantage le public contre la fraude et les manœuvres frauduleuses. Le chapitre 48, Loi sur la chasse pélagique du phoque, défend de se servir des ports canadiens pour équiper des navires destinés à la chasse du phoque, prohibée par les lois britanniques, et ordonne la saisie, la détention et la vente par adjudication des navires ainsi équipés. L'importation au Canada des peaux de phoques pris en contravention avec la loi, est également prohibée. Le chapitre 7 amende la loi des Rentes Viagères du gouvernement, et élève de \$600 à \$1,000, la limite maximum d'une rente viagère. Le chapitre 15 amende le tarif douanier de 1907, principalement en conséquence de la convention commerciale avec les Antilles. On a également amendé les lois suivantes: Falsification (chapitre 4); Loi des Epizooties, en ce qui regarde l'indemnité aux propriétaires des animaux abattus (chapitre 6); Archives Publiques (chapitre 8); Conservation (chapitre 12); Code Criminel (chapitre 13); Protection des Douanes et des Pêcheries (chapitre 14); Police Fédérale (chapitre 16); Cour de l'Echiquier, relativement aux appels interjetés en vertu de la loi des brevets (chapitre 17); Réserves Forestières et Parcs Fédéraux (chapitre 18); Loi des Grains du Canada (chapitre 21); Inspection et Vente (chapitre 25); Hôtel des Monnaies d'Ottawa (chapitre 31); Pénitencier, loi réglant les appointements des employés (chapitre 36); Inspection du Pétrole et du Naphte (chapitre 37); Bureau de Poste (chapitre 38); Prisons et Maisons de Correction (chapitre 39); Police Royale Montée du Nord-Ouest (chapitre 47); Loi de la Marine marchande du Canada (chapitre 49); Cour Suprême (chapitre 51); Loi récompensant certains volontaires (chapitre 55); Lois relatives aux Commissions des Ports de Montréal (chapitre 32), de Québec (chapitres 40 et 41), et de Vancouver (chapitre 54). Le chapitre 50 stipule que le changement de nom de la Cour d'Appel d'Ontario n'aura pas d'effets rétroactifs, et le chapitre 57 est une loi autorisant le paiement d'une subvention à la "Western Dry Dock and Shipbuilding Co., Ltd."

Visite du Lord Chancelier de Grande-Bretagne.—La 36ième assemblée annuelle de l'Association du Barreau Américain (American Bar Association) qui eut lieu à Montréal du 1er au 3 septembre, sous la présidence de l'honorable Frank B. Kellogg, du Barreau des Etats-Unis, a été mémorable, non seulement parce qu'elle a été tenue au Canada, mais aussi parce qu'elle a fourni l'occasion de voir rassemblés, les avocats distingués des Etats-Unis, de Grande-Bretagne, de France et du Canada. Le principal discours fut prononcé dans l'après midi du 1er septembre, par le Vicomte Haldane, Lord Chancelier de Grande-Bretagne, venu spécialement d'Angleterre, pour assister à l'assemblée. Lord Haldane était porteur d'un gracieux message adressé aux avocats des Etats-Unis et du Canada, par S.M. le roi George, et sa visite revêtit un caractère spécial, car ce n'est qu'avec l'autorisation royale que le Lord Chancelier, Garde du Grand Sceau, peut quitter la Grande-

Bretagne. Il n'y eut jamais, en effet, qu'une seule occasion précédente où un Lord Chancelier anglais en fonction, put agir ainsi. Lord Haldane était accompagné de Sir Kenneth A. Muir Mackenzie, G.C.B., Secrétaire Permanent, et Greffier de la Couronne; il avait aussi comme compagnon de voyage à travers l'Atlantique feu Lord Strathcona, Haut Commissaire du Canada, et feu Lady Strathcona, qui faisaient ainsi leur dernière visite aux rives canadiennes. Le même jour, 1er septembre, des degrés honoraires furent conférés par l'Université McGill à dix avocats distingués, parmi lesquels Lord Haldane; Lord Strathcona présidait la cérémonie, comme Chancelier de l'Université.

Nouveau tarif douanier des Etats-Unis.—Un événement appelé sans doute à modifier considérablement les relations commerciales entre le Canada et les Etats-Unis, a été l'adoption par le Congrès des Etats-Unis, d'une nouvelle loi sur le tarif. Cette loi, adoptée le 3 octobre 1913, et mise en vigueur le lendemain, établissait une liste comprenant quatorze séries, de A à N, pour les produits imposables, et une liste générale des produits admis en franchise. Elle établit de grandes réductions dans les taux des droits frappant de nombreux articles importés d'autres pays aux Etats-Unis. En ce qui regarde le Canada, au nombre des plus importants changements effectués, a été l'inscription des articles suivants sur la liste des produits admis en franchise: bovins, moutons, cochons, bœuf, veau, mouton, agneau, porc, bacon, jambon, lait, crème, laine et machines agricoles. Le blé et les pommes de terre ont également été déclarés exempts de droits pour les pays qui admettent ces produits en franchise quand ils viennent des Etats-Unis; autrement, les droits sont de 10 cents par boisseau pour le blé et de 10 pour cent ad valorem pour les pommes de terre. Les droits du tarif général canadien étant de 12 cents par boisseau pour le blé; et de 20 cents par boisseau pour les pommes de terre, le tarif des Etats-Unis s'applique à ces produits quand ils sont importés du Canada. Quant aux chevaux et aux mules, le droit est fixé à 10 pour cent ad valorem, au lieu de \$30 par tête, pour les animaux évalués à \$150 ou moins, et 25 pour cent ad valorem sur les animaux évalués à plus de \$150 par tête. L'abolition des droits sur les bovins, les moutons et les cochons, a eu comme résultat de grands achats d'animaux, par des commerçants des Etats-Unis, et du premier octobre 1913 au 31 mars 1914, le nombre des bovins exportés du Canada aux Etats-Unis a été de 168,731, contre 24,090, dans la période correspondante de 1911-12. Dans le même laps de temps, il s'est encore vendu 16,244 moutons, contre 9,803, et 27,637 cochons, contre 35 l'année précédente. La réduction des droits sur le papier à imprimer, et l'inscription de la pulpe de bois sur la liste des articles exempts de droits, ont été également des changements importants.

Etudes industrielles et techniques.—Le premier juin 1910 une Commission Royale, comprenant le Dr James W. Robertson, C.M.G., président, l'hon. J. N. Armstrong, le Rév. George Bryce, LL.D., M. Gaspard De Serres, M. Gilbert M. Murray, M. David Forsyth et M. James Simpson, avec M. Thomas Bengough comme secrétaire et rapporteur, a été nommé pour faire une enquête sur les besoins du Dominion et les moyens actuels dont il dispose, relativement aux études indus-

PRINCIPAUX ÉVÉNEMENTS DE L'ANNÉE.

trielles et techniques, et sur les systèmes et méthodes d'instruction technique en usage dans les autres pays. La commission devait faire un rapport de ces recherches au Ministre du Travail. Le 4 juin 1913, le rapport de la Commission, comprenant quatre parties, et daté du 31 mai 1913, fut déposé sur la table de la Chambre des Communes et fut ensuite imprimé en quatre gros volumes. Il contient les résultats des enquêtes faites au Canada, dans le Royaume-Uni, le Danemark, la France, l'Allemagne, la Suisse et les Etats-Unis.

La commission recommande l'établissement au Canada d'un système d'enseignement technique sur les bases suivantes: aide généreuse octroyée par le gouvernement fédéral, maintien du contrôle provincial, encouragement donné à l'initiative locale et au développement de la responsabilité locale. Elle propose, dans son rapport, que le Parlement forme un "fonds de développement du Dominion" en versant tous les ans, pendant une période de dix ans, une somme de \$3,000,000. Soixante-quinze pour cent de cette somme seront payés directement aux provinces, sur une base per capita, et les vingt-cinq pour cent restants seront dépensés par l'intermédiaire d'une Commission centrale fédérale. Toutes les industries sont appelées à en bénéficier: l'agriculture, les manufactures, la science ménagère, etc. Pour encourager les travaux manuels, le dessin, la science ménagère dans les écoles élémentaires, la commission propose l'établissement d'un fonds de \$350,000 par an, sur lequel certains montants seront prélevés et versés aux gouvernements provinciaux pendant une période de dix ans.

Une partie spéciale du rapport est consacrée au mode d'affectation des crédits proposés pour les écoles de pêche et les écoles de navigation. D'autres chapitres traitent des questions d'entraînement industriel, d'enseignement technique pour les apprentis et les contremaîtres, des collectivités rurales, de la tenue des livres, des recherches industrielles, de l'aide dans le choix d'une vocation et de l'assistance obligatoire aux classes de continuation pour les jeunes gens qui ont dépassé l'âge de quatorze ans.

Inspection des forces militaires canadiennes.—Le 5 juin débarquait à Québec le général sir Ian Hamilton, inspecteur-général des forces d'outre-mer, venu à la requête du gouvernement canadien pour faire l'inspection des institutions militaires du Canada. Accompagné du Ministre de la Milice et de la Défense et d'autres officiers, le général Hamilton et son état-major parcoururent le Dominion, de l'Atlantique au Pacifique, et inspecta 112 corps de cavalerie, d'infanterie et d'artillerie, visitant les champs de manœuvres, les forteresses et les écoles militaires. Il soumit au Ministre un rapport, daté du 30 juillet, dans lequel il faisait un certain nombre de recommandations et où il déclarait que depuis l'inspection précédente, effectuée en 1910 par le général sir John French (aujourd'hui maréchal), de grands progrès avaient été accomplis sous bien des rapports; l'organisation était beaucoup plus parfaite et l'entraînement et l'enseignement plus efficaces.

Société de tir du Canada (Dominion of Canada Rifle Association).—Pour la quatrième fois, le prix du Roi à la réunion annuelle de la

INSPECTION DES FORCES MILITAIRES CANADIENNES.

société nationale de tir de la Grande-Bretagne est allé à un tireur canadien, membre de la société de tir du Canada; c'est le soldat William A. Hawkins, du 48th Highlanders, de Toronto, qui l'a remporté à Bisley le 26 juillet.

Exploration arctique.—Le 29 juillet, une expédition canadienne, organisée par le Ministère du service naval, en collaboration avec d'autres Ministères, et chargée d'une mission d'exploration dans les mers arctiques, partit de Port Clarence, Alaska. Le voyage devait durer trois hivers et quatre étés. L'expédition se composait d'un personnel scientifique de quatorze personnes, sous le commandement de Vilhjamur Stefansson, le découvreur des "Esquimaux blonds." Son but principal devait être de faire une exploration aussi complète que possible des superficies inconnues au nord du continent de l'Amérique septentrionale et à l'ouest des îles Parry, de rassembler des données scientifiques et des collections de spécimens sur l'océanographie, la géographie, la géologie, la zoologie, la botanique, l'ethnologie et l'archéologie, enfin de faire des observations sur les marées et les phénomènes météorologiques et magnétiques. Trois steamers du gouvernement canadien furent affectés à cette expédition, savoir: le "Karluk" (321 tonnes), "l'Alaska" (50 tonnes) et le "Mary Sachs" (41 tonnes). Ils se mirent en route en deux divisions, la division du nord sous les soins de Stefansson lui-même, accompagné de neuf membres de l'expédition, et la division du sud, sous les soins du docteur R. M. Anderson, avec quatre membres.

Le 2 août une tempête sépara les navires dans le détroit de Ketzibus, le "Karluk" entraîné par les glaces près de Barrow, descendit avec le courant et n'eut le champ libre que pendant une journée ou deux, le 7 août. Le 20 septembre, tandis que M. Stefansson et trois autres membres du parti étaient à terre en train de faire la chasse au caribou, —le navire était resté immobile pendant plus de deux semaines—une tempête venant du nord-est s'éleva subitement et dura trois jours, au bout desquels l'explorateur constata la disparition de son navire et du champ de glace. Le 8 novembre, n'ayant aucune nouvelle du "Karluk" M. Stefansson se mit en route pour rejoindre le parti du sud et arriva à Collinson Point le 14 décembre. Il y trouva le parti du sud qui avait établi ses quartiers d'hiver à cet endroit, le 10 septembre, les deux navires, l'"Alaska" et le "Mary Sachs" ayant été immobilisés par la glace. L'expédition traça le programme de ses travaux d'hiver et fit beaucoup de cartes, de sondages, d'arpentages et d'explorations. Aux dernières nouvelles, le "Karluk" avait été brisé par les glaces au commencement de janvier, tandis que son équipage et les membres du parti scientifique, munis d'abondantes provisions, campaient sur l'île Wrangle: Le capitaine R. A. Barlett, qui commandait le "Karluk," se rendit sur la mer gelée jusqu'à la côte de Sibérie et de là au hâvre de Emma d'où il fit voile sur le baleinier "Herman" jusqu'à St-Michel en Alaska, où il se mit en communication avec le Ministère.

Tempêtes sur les grands Lacs.—Des tempêtes d'une violence exceptionnelle se produisirent sur les grands lacs du 9 au 12 novembre. Elles causèrent beaucoup de pertes de vies et détruisirent plusieurs grands navires marchands canadiens. On estime qu'il y a eu quatre-

EXTRAITS DE LA GAZETTE DU CANADA.

vingt-dix pertes de vie; quant aux pertes de propriétés elles se chiffrent par \$527,000.

Son Altesse Royale le Gouverneur-Général.—Le 25 octobre, Son Altesse Royale le Gouverneur-Général et sa suite revint au Canada après une absence de sept mois en Angleterre, nécessitée par une grave maladie de la duchesse de Connaught. L'heureux rétablissement de la duchesse a été une source de vive satisfaction pour le peuple canadien qui a été heureux également d'apprendre que le séjour du duc de Connaught parmi nous comme gouverneur du Canada devait être prolongé.

Nécrologie.—Le 5 janvier, l'honorable A. Campbell, de Toronto. Le 13 mars, l'honorable John G. Haggart, M.P., pour le comté de Lanark, sud, Ontario, Ministre des postes, 1888-1892, Ministre des chemins de fer et des canaux, 1892-96. Le 18 mars, l'honorable James McMullen, de Mount Forest, Ontario. Le 23 avril, l'honorable sir Richard W. Scott, âgé de 89 ans, secrétaire d'Etat, 1896-1908 (auteur de la loi de tempérance du Canada). Le 30 mai, James P. Brown, M.P., pour Châteauguay, Québec. Le 11 juin, Peter Elson, M.P., pour Middlesex-est, Ontario. Le 10 juillet, l'honorable John V. Ellis de St. John, N.B.

Feu Lord Strathcona.—Lord Strathcona, Haut Commissaire du Canada, est mort à Londres le 21 janvier, 1914, à l'âge avancé de 94 ans. Lady Strathcona était morte le 12 novembre, 1913, à l'âge de 89 ans. Il ne lui a donc survécu qu'environ deux mois. Le Canada et la Grande-Bretagne chériront toujours la mémoire de l'homme d'Etat, du patriote et du bienfaiteur public que fut Lord Strathcona. Né en Ecosse le 6 août, 1820, Donald Alexander Smith, premier Lord Strathcona et Mont Royal, vint au Canada à l'âge de dix-huit ans, comme employé de la compagnie de la baie d'Hudson dont il devint plus tard facteur en chef et commissaire en chef. De 1874 à 1880 et de 1887 à 1896 il fut député à la Chambre des Communes et il occupa la position de Haut Commissaire du Canada à Londres de 1896 jusqu'à sa mort. Il était également président de la banque de Montréal, et chancelier de l'Université McGill au Canada et de l'Université d'Aberdeen en Ecosse. Parmi les innombrables services publics qu'il a rendus et ses nombreux bienfaits, rappelons la formation et l'équipement du régiment de cavalerie, le *Strathcona Horse*, qui a rendu d'excellents services dans la guerre du sud-Afrique en 1900-01, et ses magnifiques dons à l'Université McGill. Lord Strathcona avait été créé K.C.M.G. en 1886, G.C.M.G. en 1896 et G.C.V.O. en 1908. Il a été élevé à la pairie en 1897.

XII.—EXTRAITS DE LA GAZETTE DU CANADA.

Nouveaux sénateurs.—Ont été nommés membres du Sénat, en 1913: le 27 mai, Ernest D'Israeli Smith, de Winona, Ont.; Alexander McCall, de Simcoe, Ont.; Colonel James Mason, de Toronto, Ont.; James J. Donnelly, de Pinkerton, Ont.

NOMINATIONS JUDICIAIRES.

Chambre des Communes.—Les membres suivants ont été élus en 1913: le 23 juillet, l'hon. Arthur Meighen, pour Portage La Prairie, Man.; le 28 octobre, James Morris, pour Châteauguay, Qué.; le 14 novembre, Rueben Eldridge Truax, pour South Bruce, Ont.; le 19 novembre, Samuel Francis Glass, pour Middlesex, Est, Ont.

Ministres du Cabinet.—Le 26 juin, Arthur Meighen, de Portage la Prairie, Manitoba, est nommé Soliciteur Général du Canada.

Nominations judiciaires.—Le 24 septembre, William Alexander Macdonald, C. R., de Vancouver, juge puîné de la Cour Supérieure de la Province de la Colombie Britannique, avec le titre de Juge de la Cour Suprême. Le 11 décembre, l'hon. Sir Frederick Eustace Barker, Juge en Chef de la Cour Suprême du Nouveau-Brunswick, est nommé Juge en Chef de la Division d'Appel de la Cour Suprême du Nouveau-Brunswick et juge de la Division en Chancellerie de ladite Cour, avec le titre de juge en Chef du Nouveau-Brunswick. L'hon. Ezekiel McLeod et l'hon. Albert Scott White, juges puînés de la Cour Suprême du Nouveau-Brunswick, juges de la Division d'Appel et de la Division en Chancellerie de la Cour Suprême du Nouveau-Brunswick. L'hon. Pierre Armand Landry, juge puîné de la Cour Suprême du Nouveau-Brunswick, juge en Chef de la Division du Banc du Roi de la Cour Suprême du Nouveau-Brunswick. L'hon. Jeremiah Hayes Barry, l'hon. Harrison Andrew McKeown, juges puînés de la Cour Suprême du Nouveau-Brunswick et Oswald Smith Crocket, avocat de Frédéricton, juges de la Division du Banc du Roi de la Cour Suprême du Nouveau-Brunswick.

Commissions.—10 juin. L'hon. L. A. Audette, juge auxiliaire de la Cour de l'Echiquier du Canada, nommé commissaire pour examiner les réclamations de certains Canadiens qui font la chasse pélagique du phoque. Herman B. Ross, de Pictou, nommé membre de la Commission du Port de Pictou, aux lieu et place de George H. MacDonald, décédé. 27 juin, Thomas R. Ferguson, de Winnipeg, nommé commissaire pour faire des recherches et un rapport sur la vente, le louage, l'échange et la disposition depuis le 1er juillet 1896, des terres fédérales, forestières et minières, des droits de mines, des Terres et des réserves indiennes, des pouvoirs d'eau et des droits sur ceux-ci. 2 août. F. Carter Cotton, J. A. Fullerton et S. McClay, de Vancouver, nommés membres de la Commission du Port de Vancouver, ledit F. Carter Cotton devant en être le Président. 12 septembre. Le Maire d'Ottawa, le Maire de Hull, Sir Alexandre Lacoste, de Montréal, H. S. Holt de Montréal, Frank Darling et R. H. Smith, de Toronto, nommés commissaires pour la préparation de plans, en vue de l'agrandissement et du développement des villes d'Ottawa et de Hull, ledit H. S. Holt devant être le Président de la Commission. 15 septembre, Dr William Wakeham, officier commandant du bateau "Princess" du service de la Patrouille des Pêcheries, et inspecteur des pêcheries dans les eaux de traité ("Treaty Waters"), nommé représentant canadien sur la Commission pour le Canada, pour une période de cinq ans à compter du 1er octobre 1913, sur les Commissions des Pêcheries Mixtes du Canada et de Terre-Neuve, respectivement.

EXTRAITS DE LA GAZETTE DU CANADA.

Décorations et Honneurs Impériaux.—3 juin. Nommé Chevalier commandeur de l'Ordre du Bain (K.C.B.): Major Général William Dillon Otter, C.V.O., C.B., Inspecteur Général et Conseiller Militaire en Chef du Ministre de la Milice et de la Défense du Canada. Nommés Chevaliers Commandeurs de l'Ordre de St-Michel et de St-George (K.C.M.G.): l'hon. Sir Lomer Gouin, Premier Ministre et Procureur Général de la Province de Québec. 1er janvier 1914, sir François Charles Stanislas Langelier, LL.D., et Douglas Colin Cameron, Lieutenant-Gouverneur du Manitoba. La dignité de Chevalier du Royaume-Uni a été accordée aux personnes suivantes: 11 juin. L'hon. Frederick Eustace Barker, D.C.L., Juge en Chef de la Cour Suprême du Nouveau-Brunswick, l'hon. Charles Peers Davidson, D.C.L., Juge en Chef de la Cour Supérieure de la Province de Québec, l'hon. Hugh John Macdonald, K.C., autrefois Ministre de l'Intérieur du Canada. 3 juin, Nommés Compagnons de l'Ordre de St-Michel et de St-George: James George Aylwin Creighton, K.C., Greffier du Sénat, Alexander Laing, du "Pacific Cable Board." 1er janvier 1914. Charles Jérôme Jones, I.S.O., Assistant-Secrétaire du Gouverneur-Général, Aubrey White, Député-Ministre des Terres et Forêts d'Ontario. 3 juin, nommés membres de l'Ordre du Service Impérial (I.S.O.): William Cochrane Bowles, Chef de la Division des Votes Anglais et Procédures de la Chambre des Communes; William Joseph Lynch, Chef du Bureau des Brevets.

Médaille du Service Impérial.—Les personnes suivantes ont reçu la médaille du Service Impérial, en reconnaissance de leurs services longs et méritoires:

William Burrows, facteur, Winnipeg; Charles Reeves, facteur, Toronto; et les employés suivants du Ministère des Chemins de fer et Canaux: Michael Berrigan, contre-maître de section, Belford, I.P.E.; Joseph Henry Berry, commis de magasin, Halifax; George Cameron, charpentier, Halifax; Hazin Carter, forgeron, Moncton; James Ross Cummings, Agent de station, Truro; James Currie, employé sur la voie ferrée, Alberton; Frédéric Gagnon, contre-maître de section St-Simon; Charles Grant, machiniste, Moncton; Patrick Hopper, contre-maître forgeron, Moncton; James McDermott, mécanicien, Moncton; Alexander McDougall, gardien de traverse, Antigonish; Hector McKinnon, vérificateur, Pictou; George Noiles, contre-maître de section, Moncton; John Dunn Yerxa, conducteur, Frédéricton.

Nominations officielles.—27 juin. James White, F.R.G.S., nommé Assistant au Président, et Secrétaire de la Commission de Conservation, avec le rang de député chef d'un département. 21 août. Lieutenant-Colonel Arthur Percy Sherwood, C.M.G., M.V.O., d'Ottawa, nommé Commissaire en Chef de la Police du Canada. 25 août. William Himsforth, d'Ottawa, Assistant Député Ministre et Secrétaire du Ministère du Revenu de l'Intérieur, nommé Député Ministre dudit Ministère, à compter du 1er octobre 1912. Joseph Ulric Vincent, d'Ottawa, nommé Assistant Député Ministre dudit Ministère. 20 septembre. George Wilson Taylor, du Ministère du Revenu de l'Intérieur, nommé Secrétaire dudit Ministère, à compter du 1er octobre 1913. 6 octobre. Lieutenant-Colonel F. D. Farquhar, D.S.O., des "Coldstream Guards," nommé Secrétaire et Secrétaire Militaire

DÉCORATIONS ET HONNEURS IMPÉRIAUX.

de S.A.R. le Gouverneur-Général, aux lieu et place du Lieutenant-Colonel H. C. Lowther, C.M.G., M.V.O., D.S.O., démissionnaire. 11 octobre. Duncan Campbell Scott, du Ministère des Affaires Indiennes, nommé Député Gérant Général dudit Ministère, aux lieu et place de Frank Pedley, démissionnaire. 19 novembre. Capitaine Edward Harrington Martin, R.N. (en retraite), nommé Aide-de-Camp Honoraire à S.A.R. le Gouverneur Général.

Jour d'Actions de Grâces générales.—Le lundi, 20 octobre 1913, a été observé comme jour d'Actions de Grâces générales envers le Dieu Tout-Puissant, pour la récolte abondante et les autres bienfaits dont il lui a plu de gratifier le Canada pendant l'année.

INDEX.

	PAGE.		PAGE.
Abeilles, nombre de ruches d', dans les années de recensement 1871-1911.	161-163	Arpentage géologique, coût de l', 1901-13.	519
— valeur des, dans les années de recensement 1871-1911.	161-163	Asbeste, quantité et valeur, 1908-13.	212
— valeur des, en 1901 et 1911.	149-153	Asbestic, quantité et valeur, 1908-13.	212
Accise canadienne.	532	Assurances, statistiques.	570-591
— revenu, 1908-1913.	533	Assurances, Accidents, 1912.	589
— licences, nombre émis, 1909-1914.	536	— Automobiles, 1912.	589
— Tarif canadien.	532	— Garantie d'Affaires, 1912.	589
— Taxes, recettes, 1901-1913.	516	— Grêle, 1912.	589
Acier, primes sur.	441-443	— Incendie, montant des risques, 1869-1913.	570
Action de grâces, jour d'.	655	— Incendie, opérations au Canada, 1912, avec totaux pour 1913.	572-574
Administration Baldwin-Lafontaine.	14	— Incendie, Cies américaines et autres, 1912-13.	573-574
Administration, statistiques.	592-643	— Incendie, Cies anglaises, 1912-13.	572-574
Afrique du Sud, Guerre de l', participation du Canada dans la.	29-30	— Incendie, Cies canadiennes, 1912-13.	572
Affaires Indiennes.	609-614	— Incendie et autres, actif, 1909-13.	577
Agricole, Loi sur l'instruction.	173-174, 643	— Incendie et autres, revenue et dépenses 1909-13.	579-580
Agricoles, produits exportés par quantité et valeur, 1909-13.	246, 251, 280	— Incendie, total des affaires des compagnies 1869-1913.	575
— Exportés par valeur, 1868-1913.	238	— Incendie et autres, passif des compagnies, 1909-1913.	578
— Exportés, classés comme produits manufacturés, 1909-1913.	396	— Incendie, pertes payées, 1869-1913.	575
— Importés dans le Royaume-Uni, par quantité et valeur, 1912-13.	414-417	— Incendie, primes reçues, 1869-1913.	575
— Importés par quantités et valeurs, 1909-13.	298, 330, 366	— Incendie, primes reçues et pertes payées, 1878-1912.	576
— Importés, classés comme produits manufacturés 1909-13.	399	— Responsabilité des patrons, 1912.	589
— Saison de 1913.	125	— Taux de la mortalité au Canada, 1907-1912	582
Agriculture, Aide à l', Loi sur l'.	173-174	— Transit, 1912.	589
— Statistiques.	125-184	— Toutes Cies, actif, 1909-13.	585
— Avenir de l', au Canada.	173	— Vie, Cies, 1909-13.	580-582
Alberta, gouvernement, recettes et dépenses, 1912.	542	— Vie, Cies américaines, actif, 1909-13.	583
Alcool, consommation de l'.	532, 534-535	— Vie, Cies américaines, passif, 1909-13.	585
Alfalfa, superficie, rendement et valeur.	129-145	— Vie, Cies anglaises, actif, 1909-13.	583
Aliénés, nombre des.	89-90	— Vie, Cies anglaise, passif, 1909-13.	583
Amendes, confiscations et saisies, 1901-13.	516	— Vie, Cies Canadiennes, actif, 1909-13.	583
Amérique Britannique du Nord, loi de l'.	18	— Vie, Cies canadiennes, passif, 1909-13.	584
Amiante, voir "Asbeste"		— Vie, dépenses, 1909-1913.	585-586
Amortissement, fonds d'.	522-524	— Vie, recettes, 1909-13.	585-586
— des villes et municipalités, 1913.	544-547	— Vie, obligations, 1909-13.	585
Anderson, Dr. R. M. membre de l'expédition Stefansson.	651	— Vie, Cies à répartition.	570
Animale, produits de l'industrie, exportés par quantité et valeur, 1909-1913.	248, 264, 280	— Actif, 1909-13.	588
— Exportés par valeur, 1868-1913.	238	— Dépenses, 1909-13.	589
— Exportés comme produits manufacturés, 1909-13.	397	— Recettes, 1909-13.	588
— Importés, par quantité et valeur, 1909-13.	302, 334, 366	— Passif, 1909-13.	588
— Importés, comme produits manufacturés 1909-13.	398	— Vie, Cies, primes encaissées, 1901-13.	587
— Importés au Royaume-Uni, par quantité et valeur, 1909-13.	418-427	— Dans toutes les Cies, 1901-13.	587
— Importés au Royaume-Uni, quantité et valeur, 1912-13.	416-417	— Dans les Cies américaines.	587
Animaux abattus sur les fermes, 1901 et 1911	149-153	— Dans les Cies anglaises.	587
Anthracite, importations, 1901-13.	409	— Dans les Cies canadiennes.	587
Antilles, convention commerciale avec les.	644-645	— Vie, au Canada, 1909-13.	580-582
— Exportations aux, 1910-13.	408	— Polices émises et expirées, 1909-13.	580-582
— Exportations aux, 1913.	403-405	— Montant net en vigueur, 1901-13.	587
— Exportations aux, 1901-13.	409	— Nouvelles émises, 1909-13.	581
— Importations venant des, 1910-13.	405-407	— Toutes autres que vie et incendie, 1912.	571-589
— Importations venant des, 1913.	408	— Actif des Cies canadiennes, 1912.	590
— Importations venant des, 1901-1913.	409	— Actif des autres Cies, 1912.	590
Arctique, exploration.	651	— Dépenses des Cies canadiennes, 1912.	590
Argent, produit dans Ontario.	210-213	— Dépenses des autres Cies, 1912.	590
— Quantité et valeur, 1887-1913.	209-210	— Recettes des Cies canadiennes, 1912.	590
		— Recettes des autres Cies, 1912.	590
		— Obligations des Cies canadiennes, 1912.	591
		— Obligations des autres Cies, 1912.	591
		— Vols avec effraction, 1912.	589
		Aveugle, nombre des.	89-90
		Avoine, Superficie, rendement et valeur	127, 146, 154, 158
		— Prix sur les marchés britanniques, 1913.	174-175
		— Production mondiale, 1912-13 et 1913-14.	184

	PAGE.		PAGE.
Bacon canadien, prix sur les marchés britanniques, 1913.....	176-177	Câbles, longueur des lignes de.....	490-491
Baldwin-Lafontaine, administration.....	14	Caisses d'épargne, voir "Banques"	
Banques, Loi des.....	643-644	Canada, Le, en 1763.....	6
— et opérations des, statistiques.....	547-562	— Le, en 1791.....	9
— Actif des, 1868-1913.....	550	Canada, Histoire du.....	1-34
— Actif en prêt sur demandes et à courte échéance, 1913.....	548	Canadian Northern Railway System.....	447-452
— Actif en billets du Dominion, 1913.....	548	Canadian Pacific Railway.....	24-25, 447-452
— Actif en espèces, 1913.....	548	Canaux canadiens, système des.....	470
— Actif en espèces, 1909-1913.....	553	— système des, au Canada.....	15
— Actif, détail de l', 1909-1913.....	552-553	— coût de l'agrandissement des, 1868-1913.....	478
— Billets en circulation, 1868-1913.....	550	— coût de la construction des, 1868-1913.....	478
— Capital versé, 1868-1913.....	550	— dépenses sur les, 1868-1913.....	478
— Chambre des compensations, 1909-1913.....	556	— Principaux articles transportés, 1912-13.....	473-474
— Circulation moyenne des billets, par périodes quinquennales, 1874-1913.....	557	— trafic sur les, canadiens, 1895-1913.....	475-476
— Circulation des billets du Dominion, 1884-1913.....	556	— Sault Ste-Marie, trafic sur le, canadien 1895-1913.....	474
— Dépôts, 1868-1913.....	551	— statistiques des.....	470-478
— Dépôts faits par le public, 1913.....	549	— tonnage et trafic des bâtiments passant sur les, et classes des produits transportés 1912-13.....	473
— Dépôts faits par le public, 1901-13.....	551	— trafic sur les, pendant la saison de nav. 1913.....	471-472
— Dividendes, taux des.....	547	De ports canadiens à ports canadiens.....	471
— Emission et rachat de billets du Dominion 1878-1913.....	558	De ports canadiens à ports des E.-U.....	471
— Escompte, 1901-1913.....	551	De ports des E.-U. à ports canadiens.....	472
— Escompte au public, 1868-1913.....	550	De ports des E.-U. à ports des E.-U.....	471
— Faillites au Canada, 1868-1910.....	562	Caoutchouc, importations, 1901-13.....	414
— Fonds de réserve des banques autorisées, 1904-13.....	557	Caractéristiques physiques du Canada.....	35-50
— Passif des, 1868-1913.....	550	Carleton, Guy.....	9
— Passif, détail du, 1909-1913.....	554-555	Cartier, Jacques.....	1
— Passif, en dépôts faits par particuliers, 1913.....	549	Chambres des Communes.....	592-599-650
— Passif en billets en circulation, 1913.....	549	— Nouveaux membres, 1913.....	652
— Passif, en capital versé, 1913.....	549	— Représentation à la.....	592-599
— Passif, en fonds de repos ou de réserve, 1913.....	549	Champlain.....	1-3
— Prêts courants au Canada, 1913.....	548	Chancelier Anglais, visite au Canada du Lord.....	648-649
— Réserve centrale d'or.....	548, 552, 644	Chanvre brut, importations de, 1901-13.....	414
— Caisses d'épargne du gouvernement fédéral, 1868-1913.....	560	Charbon bitumineux, importations de, 1901-13.....	409
— Caisses d'épargne postales, 1868-1913.....	559	— Exportations de, 1901-13.....	402
— Caisses d'épargne postales, total de leurs opérations, 1868-1913.....	561	— Grèves de mineurs de, Ile Vancouver.....	506-507
Bardeaux, quantité et valeur, 1912-13.....	187	— Production par province, 1908-13.....	212-213
Bartlett, Capitaine, et Expédition Stefansson.....	651	— Quantité et valeur, 1908-1913.....	212
Bateaux à vapeur, inspection des, coût de l', 1912-13.....	486	Chartes d'incorporation.....	608
Bassins d'écoulement des eaux.....	37	Chemin de fer à vapeur, premier au Canada.....	15
Bœufs, nomb. des, au Canada 126, 146-153, 161-163.....	149-153	Chemins de fer, statistiques.....	405-467
— Vendus, 1901 et 1911.....	149-153	— amendements à la loi des.....	647-648
— Valeur des.....	126-148	— terres des.....	601-602
Bêtes à cornes, nombre des, 1909-13, 146-147, 161-163.....	148-154	— et canaux, coût des.....	521
— Valeur des au Canada.....	148-154	— Electriques.....	456-467
Betteraves à sucre, superficie, rendement et valeur.....	129-143	Capital.....	464-467
Betteraves fourragères et navets, superficie en.....	128-145	Dépenses d'exploitation.....	464-467
Beurre, production au Canada.....	163-166	Dépenses d'exploitation, 1913.....	466-467
Beurre, valeur du, 1901-1911.....	149-154	Longueur de voies et matériel, 1911-13.....	466
Bière, consommation annuelle par tête, 1869-1913.....	535	Milles en exploitation, 1913.....	466-467
— Droits payés par tête, sur la, 1869-1913.....	535	Passif du Capital.....	464-467
Billets du Dominion, passif, émissions et rachats, 1878-1913.....	558	Personnes blessées ou tuées, 1894-1913.....	467
— Circulation mensuelle, 1884-1913.....	556	Recettes, 1913.....	464-467
— Passif, 1867-1913.....	528	— Du gouvernement.....	458-459
Bisley, concours de tir, 1913.....	650-651	Construction et coût avant la Confédération jusqu'à 1913.....	458
Blé, superficie, rendement et valeur, 1910-13.....	127-146	Construction, capital, dépenses, 1913.....	459
— Rendement et superficie dans les années de recensement 1870-1910.....	154-160	Frais d'exploitation, 1868-1913.....	458
— Distribution du blé canadien.....	169-172	Recettes avec surplus ou déficit, 1868-1913.....	458
— Prix du, sur les marchés britanniques, 1913.....	174-175	— A vapeur.....	445-464
— Production mondiale du, 1912-13 et 1913-14.....	182	Baie d'Hudson.....	449
Blé d'Inde, superficie, rendement et valeur 128, 145, 154-160.....	128, 145, 154-160	Canadian Northern Railway.....	447-449
Bois de pulpe, voir "Pulpe"		Canadian Pacific Railway.....	447
Bois de sciage, quantité et valeur, 1912-13.....	187	Capital engagé, passif du.....	445-450
Bradstreet, statistiques des faillites commerciales, 1912-13.....	568	Capital engagé, 1913.....	445-454
Brevets et droits d'auteur.....	444	Dépenses d'exploitation, 1875-1913.....	455
— et marques de commerce, Division des.....	444	Dépenses d'exploitation, distribution des, 1911-13.....	456
Brock, R. W., Géologie et Minéraux Industriels.....	42	Dépenses d'exploitation par mille de ligne, 1907-1913.....	456
		Dépenses d'exploitation, 1875-1913.....	455
		Dépenses d'exploitation, 1907-1913.....	456
		Dépenses d'exploitation, 1913.....	451-452
		Développement récent des.....	447
		Employés, 1909-1913.....	461
		Salaires et gages, 1909-1913.....	462

Chemins de fer	PAGE.	Commerce—	PAGE.
— A vapeur		de monnaies et lingots, 1868-1914.....	236
En opération, 1835-1913.....	449	du poisson par principaux pays, 1912-13..	402
Fret transporté, 1909-1913.....	460-461	de produits canadiens, par principaux	
G. T. P. Ry.....	447	ports, valeur des, 1913.....	415
Longueur en milles, 1835-1913.....	449	de produits domestiques et étrangers,	
par province, 1907-1913.....	450	par valeur, 1868-1914.....	236
et matériel roulant, 1908-13.....	459	de produits domestiques, par valeur,	
Milles en construction, 1913.....	449	dans l'Empire Britannique, 1908-13....	242
en opération, 1875-1913.....	455	de produits domestiques, par valeur,	
en opération, nombre des, 1913.....	445	aux pays étrangers, 1909-1913.....	242-243
en opération, 1907-1913.....	450-459	— Exportations de produits forestiers, par	
National Transcontinental Ry.....	447	valeur, 1868-1913.....	329
Passagers et fret, statistiques, 1875-1913	455	Valeur de ces exportations, canadiennes	
Statistiques.....	445-467	et étrangères, 1905-14.....	241
Personnes tués ou blessés, 1888-1913..	462-464	Valeur de ces export. au Roy.-U., 1868-	
Proportion des dépenses aux recettes,		1913.....	329
1875-1913.....	455	Valeur de ces export. au E.-U., 1868-1913	239
Recettes, 1907-1913.....	456	Valeur de ces export. aux autres pays	
Recettes par mille de voie, 1907-13.....	456	1868-1913.....	239
Recettes, 1913.....	451-454	Valeur de ces exportations totales, 1868-	
Recettes totales, 1875-1913.....	455	1913.....	239
Salaires et gages, division des, 1910-13..	462	— Exportations, par valeur, qu'on peut classer	
Subsides payés, 1913.....	456	comme produits manufacturés, 1909-13..	233
Subventions, détail des, 1913.....	456	— Exportations, par valeur, au Roy.-U., aux	
par les gouvernements et les municipa-		E.-U., et autres pays, pouvant être classées	
lités, 1913.....	456	comme produits manufacturés, 1868	
Avant 1875, jusqu'à 1913.....	457	1914.....	232-233
Sous forme de garanties, par les gouver-		— Exportations des produits des pêcheries,	
nements fédéral et provinciaux, 1913.....	456	par valeur, 1868-1913.....	238
Depuis 1876.....	456	— Valeur de ces exportations, canadiennes	
Payées, 1913.....	451-454	et étrangères, 1905-14.....	241
En terres, 1913.....	451	— Exportations, valeur des, au Roy.-U.	
Chevalerie, ordres de, conférés.....	652-653	1863-1913.....	238
Chevaux, nombre des, 1908-1913.....	146-147	Valeur des, aux E.-U. 1868-1913.....	238
— Nombre des, dans les années de recense-		Valeur des, aux autres pays, 1868-1913..	238
ment 1871-1911.....	161-163	Totales, 1868-1913, valeur des.....	238
— Valeur des, 1901 et 1911.....	149-153	— Importations des Antilles, 1913.....	405-407
— Valeur des, 1913.....	148	des Antilles, 1911-13.....	408
Chinoise, immigration.....	113-114	canadiennes, par quantité et valeur,	
Chronologie.....	31-34	1868-1914.....	237
Cigares retirés d'entrepôt pour la consom-		de charbon anthracite et bitumineux,	
mation, 1870-1913.....	534	1901-13.....	409
Ciment, importation du, de Portland, 1898-		de Ciment de Portland, 1898-1913.....	410
1913.....	411	de marchandises canadiennes, par les	
Ciment, quantité et valeur, 1908-1913.....	212	E.-U. de pays étrangers, valeur des,	
Cire, valeur de la, 1901 et 1911.....	149-153	1912-13.....	245
Cités, population des.....	59-61	— Importations de matières brutes, pour	
Citoyenneté de la population.....	73	consommation locale, 1901-13.....	413-414
Civil, gouvernement, coût du, 1901-13.....	519	Chanvre non ouvré.....	414
Climat et météorologie.....	115-123	Chiffons de tout genre.....	413
Coats, R. H., Rapport sur les prix.....	508	Gutta-percha, caoutchouc.....	414
Cochons, nombre des, 1909-1913.....	146-147, 161-163	Laine.....	414
— Valeur des.....	148, 149-154	Maïs à balais.....	413
Colis postaux, loi sur les.....	647	Peaux vertes, cornes, peaux crues.....	413
Collège Royal Naval du Canada.....	620-621	Sucre brut.....	413
Colombie Britannique, recettes et dépenses		Tabac.....	413
du gouvernement de la, 1913.....	543	— Importations de monnaies et lingots,	
— Production minérale en 1913.....	213	par valeur, 1868-1914.....	238
Commerce du Canada—		— Importations de poisson, 1901-13.....	402
— Animaux et leurs produits, exportations		— Importations pour consommation, par	
par valeur, 1868-1913.....	238	valeur, 1868-1914.....	298-395
— Valeur des exportations au Royaume-		— Importations de tous pays, par valeur,	
Uni, 1868-1913.....	238	1868-1914.....	237
— Proportion entre les importations et les		Exempts de droits, 1868-1914.....	237
exportations.....	229	Droits perçus sur, 1868-1914.....	237
— Valeur des exportations aux E.-U., 1868-		Droits p.c. sur les importations impos-	
1913.....	238	rables venant des E.-U., 1868-1913....	410-411
— Valeur des exportations aux autres pays,		Droits p.c. sur les importations impos-	
1868-1913.....	238	rables venant du Royaume-Uni, 1868	
— Valeur des exportations totales, 1868-1913	238	1913.....	410-411
— Valeur des exportations de produits domes-		— Importations au Royaume-Uni de produits	
tiques et étrangers qu'on peut classer		animaux et agricoles, 1912-13.....	416-417
comme produits manufacturés, à tous		— Importations, par valeur, venant de l'Empire	
pays, 1905-14.....	240-241	Britannique, 1909-1913.....	243, 419-429
Commerce—		— Importations, par valeur, venant des pays	
— Exportations aux Antilles, 1913.....	403-405	étrangers, 1909-13.....	363-395
aux Antilles, 1911-13.....	408	— Importations de tous pays, en quantité et	
de bois de pulpe, 1908-13.....	400	en valeur, par classes, 1909-1913.....	298-395
droits perçus sur, 1868-1914.....	236	— Marques de commerce, division des.....	444
de marchandises du Canada, par les		— Produits agricoles exportés, par valeur, en	
E.-U. à des pays étrangers, 1912-13		périodes de 5 ans, 1868-1913.....	238
valeur des.....	245	Valeur des exportations au R.-U., 1868-	
au Roy.-Uni, aux E.-U. et autres pays		1913.....	238
de produits canadiens, 1868-1914.....	232-233	Aux Etats-Unis, 1868-1913.....	238
		Aux autres pays, 1868-1913.....	238
		Des exportations totales, 1868-1913.....	238

	PAGE.		PAGE.
Commerces—		Criminelles, statistiques—	
— Importés au Royaume-Uni, 1912-13.....	416-417	— Occupation, état-civil, lieu de naissance, etc., des détenus.....	626-627
— Produits canadiens, valeurs des exportations, 1868-1914.....	238	— Pénitenciers.....	633-640
* Valeur des exportations au R.-U., 1868-1913.....	238	— Accusations, condamnations et acquittements.....	622
Valeur des export. aux E.-U., 1868-1913.....	238	— Causes de l'augmentation.....	629
Valeur des export. aux autres pays, 1868-1913.....	238	— Comparaison avec l'Angleterre et le Pays de Galles.....	629
Valeur des export. totales, 1868-1913.....	238	— Comparaison par provinces.....	628-631
— Produits divers, export., par valeur, 1868-1913.....	240	— Condamnations pour délits relevant du jury.....	621-623
Val. des export. au R.-U., 1868-1913.....	239	— Condamnations et sentences pour tous délits.....	624-625
Val. des export. aux E.-U., 1868-1913.....	240	— Cours du Crime, 1880-1912.....	628-630
Val. des export. aux autres pays, 1868-1913.....	239	— Condamnations totales, 1881-1912.....	631
Val. des export. totales, 1868-1913.....	238	— Jeunes criminels condamnés pour délits relevant du jury.....	626
Val. des export. canadiennes et étrangères, 1905-1914.....	241	— Moyenne des condamnations par 100,000 habitants, 1881-1912.....	631
— Produits manufacturés, exportés, par valeur, 1868-1913.....	239	— Nature des offenses.....	628, 629-631
Val. des export. au R.-U., 1868-1913.....	240	Cuivre rouge, quantité et valeur, 1866-1913.....	210-211
Val. des export. aux E.-U., 1868-1913.....	240		
Val. des export. aux autres pays, 1868-1913.....	239	Décès survenus durant l'année.....	652
Val. des export. totales 1868-1913.....	240	Décorations impériales.....	653-654
— Produits minéraux exportés, par val., 1868-1913.....	239	Défense voir "Milice et Service Naval".....	
Val. des export. au R.-U., 1868-1913.....	239	Déficit dans les recettes, 1876-97.....	515-
Val. des export. aux E.-U., 1868-1913.....	239	Degré d'instruction de la population.....	90-96
Val. des export. aux autres pays, 1868-1913.....	239	Denrées, prix des.....	508-512
Valeur des export. totales, 1868-1913.....	239	Densité de la population.....	52
Valeur des export. can. et étrang., 1905-14.....	241	Département du Travail.....	507-512
— Statistiques du.....	228-244	Dépenses imputables au Capital, 1868-1913.....	523
— Tarif général, importations sous le, 1910-13.....	413-414	— Imputables au fonds consolidé, 1868-1913.....	523
— Tarif préférentiel, import. sous le, 1910-13.....	413-414	— Pour la perception du revenu, 1868-1913.....	522
— Tarif sur traité, import. sous le, 1910-13.....	413-414	— Pour primes, escompte et échange, 1901-13.....	518
— Total du Canada, 1868-1914.....	230-232	— Pour subventions aux chemins de fer, 1884-1913.....	523
— Total du Canada, 1913-1914.....	239	— Du Canada, 1868-1913.....	523
— Total du Canada, par pays, 1913.....	235	— Par tête de population, 1871-1913.....	525
— Valeur de marchandises entrées pour consommation à certains ports, 1913.....	415	— D'une famille.....	514
Commerciale, convention avec les Antilles.....	644-645	Déportation d'émigrants non désirables.....	110-111
Commerciales, unions, membres des.....	504	Dessins industriels.....	444
Commissaires, nomination des.....	653	Détail, prix de, des denrées.....	609
Commission Royale, sur les relations commerciales entre le Canada et les Antilles.....	644-645	Détenus, voir "Statistiques criminelles et pénitenciers".....	
Communes, Chambre des.....	592, 599, 652	Dettes des villes et municipalités canadiennes, 1913.....	544-547
— Nouveaux membres, 1913.....	652	Dettes du Canada, Statistiques.....	513, 526-530
— Représentation à la.....	592-599	— Actif de la, 1867-1913.....	526-527
Communications, transports et.....	446-504	— Comptes augmentant la, 1868-1913.....	522
Compensations aux seigneurs, passif, 1867-1913.....	529	— Consolidée, 1867-1913.....	528
Comptes publics, statistiques des.....	513-547	— Consolidée, payable à Londres et au Canada, le 31 mars 1913.....	530
— divers.....	516, 519, 521, 527	— Fonds d'amortissement, 1867-1913.....	527
Configuration géographique du Canada.....	35-42	— Intérêt sur la, 1868-1913.....	526
Conférence coloniale, première.....	28	— Nette, 1867-1913.....	526
Confédération du Canada.....	16-23	— Intérêt sur placement, 1867-1913.....	526
Confiscation, recettes provenant des, 1901-13.....	516	Disputes industrielles.....	504, 506-507
Connaught, S. A. R. le duc de.....	651	Distillation, statistiques, 1909-13.....	533
— S. A. R. la duchesse de, maladie de.....	651	Division des Justes Salaires, Min. du Travail.....	508
Connor, A. J., Climat et Météorologie.....	115-123	Divorce au Canada, 1868-1913.....	637
Consolidés, fonds.....	513	Dominion of Canada Rifle Association.....	650-651
— Dépenses, 1910-13.....	514	Dominion, passif du, 1867-1913.....	528
Consolidés, fonds, dépenses, 1868-1913.....	522-523	— Parlements du, 1867-1914.....	600-601
— Détail des, 1901-13.....	518-521	— Provinces originales du.....	18-19
Recettes, 1910-13.....	514	— Steamers du, recettes, 1901-13.....	516
Recettes, 1868-1913.....	515-524	Douane, droits de, suivant convention entre le Canada et les Antilles.....	644-645
Recettes, détail des, 1901-13.....	516-517	Douanier, nouveau tarif, des Etats-Unis.....	649
Surplus, 1910-13.....	514	Douane, recettes des taxes de, 1901-13.....	516
Surplus, 1868-1913.....	515	Doughty, A. G., Histoire du Canada.....	1-34
Consolidé, dette, payable à Londres et au Canada, le 31 mars 1913.....	530	Droits par tête payés sur les spiritueux, le vin, la bière et le tabac, 1869-1913.....	535
Construction, sociétés de, statistiques des.....	563-567	— Division des.....	444
Cordage, primes payées aux cieus de.....	444	Droits de douane, suivant convention entre le Canada et les Antilles.....	644-645
— Quantité fabriquée.....	444	Durham, Comte de.....	12
Cornes, importations de, 1901-13.....	413		
Côtes, service des, coût du, 1901-13.....	520	Eaux intérieures du Canada.....	40-42
Coton, laine de, importations de, 1901-13.....	414	Eaux, superficie des, au Canada.....	51
Coût de la vie.....	509	Ecoles séparées du Manitoba.....	27
Crème valeur de la, 1901-1911.....	149-153	Ecoles, Assistance aux.....	96-98
Criminelles, statistiques.....	621-636	Electricité, recettes d'inspection, 1909-13.....	516

	PAGE.		PAGE.
Electriques, Cies de lumières, enregistrées, 1912-13.....	615	Forêts—	
— Chemins de fer.....	464-467	— Importations par quantité et valeur, 1909-13.....	304, 336, 370
Élévateurs de grain.....	436, 545	— Latex, quantité et valeur, 1912-13.....	187
Elgin, Lord.....	14	— Produits des, statistiques.....	185-189
Energie électrique exportée, et produite pour consommation locale, 1911-13.....	615-616	— Pulpe, et bois de pulpe, 1911-12-13.....	188-189
Enfants, immigration des, au Canada.....	106-111	— Traverses et poteaux, 1911-13.....	186, 189
Entrepôts réfrigérateurs, pour produits susceptibles de se gâter, 1914.....	167-168	— Valeur, 1911-13.....	185
— 1914.....	167-168	Forestières, réserves.....	185
Escompte, recettes d', compte du fonds consolidé, 1901-13.....	517	Fourrures et peaux d'animaux sauvages, 1911	190-192
Etat, département du Secrétaire d'.....	608-609	Fronage, production au Canada.....	163-166
Etat civil de la population.....	68-70	— Valeur du, 1901 et 1911.....	149-153
Etats-Unis, commerce avec les		— Et beurre au Canada.....	163-165
228, 229, 233, 234, 240, 261, 278, 330, 363, 397, 399, 649		Frontenac, gouverneur de la Nouvelle France	4
— Nouveau tarif douanier des.....	649	Frontières provinciales, extensions des.....	51
Etudes industrielles et techniques, Commission sur les.....	649-650	— Loi sur l'extension des.....	51
Etats-Unis, révolution.....	7	Fruits, valeur des, 1901 et 1911.....	149, 154
— guerre de 1812-15.....	11		
Événements, principaux, de l'année.....	643-652	Galerie Nationale du Canada.....	617, 647
Expéditions de grain, 1912-13.....	439-440	Gaz, inspection et timbres de loi, recettes, 1901-13.....	516
Expéditions-Statistiques.....	478-490	Gazette du Canada, Extraits de la.....	652-654
— Vaisseaux, nombre et tonnage enregistrés au Canada, 1908-12.....	486	Géologique, coût de l'arpentage, 1901-13.....	519
— Navigation océanique et intérieure, ports canadiens, (entrées et sorties) 1901-13.....	483	Géologie et Minéraux industriels du Canada	42-48
— Ports canadiens (entrées et sorties) 1913.....	479	Gouvernements provinciaux, recettes et dépenses, 1912-13.....	536
— Entrées et sorties (par contre) 1913.....	481-482	— Revenus, 1912-13.....	536
— Ports canadiens (entrées et sorties) 1901-13.....	482	— Subsides et autres paiements aux, 1908-13.....	514
— Ports canadiens (entrées et sorties) 1913.....	479-480	Gouvernement responsable.....	10-15
— Expéditions de vaisseaux employés dans le cabotage, au Canada, 1901-13.....	483-484	Gouverneurs-Généraux du Canada, 1867-1914.....	600
— Naufrages et accidents, 1870-1913.....	487	Grains, division d'inspection.....	431, 436, 439
— Vaisseaux construits et enregistrés au Canada, 1901-13.....	485	— Élévateurs de, nombre et contenance 430, 434, 436	
— Vaisseaux canadiens et américains naviguant sur les rivières et les lacs limitrophes, 1909-13.....	484-485	— Élévateurs, nouveaux en construction.....	433-434
— Vaisseaux vendus à d'autres pays, 1901-1913.....	485	— Expéditions, 1912-13.....	439-440
Exploration arctique.....	651	— Par vaisseaux ou entièrement par voie ferrée, 1911-12-13.....	440
Exportations, voir "Commerce"		— par vaisseaux, de Fort William et Port Arthur, 1912-13.....	439
Extensions des frontières, loi sur.....	22-51	— Expéditions de grain canadien.....	427
Extraits de la Gazette du Canada.....	652-654	— Inspection, division d'.....	436-439
		— Inspection et classification du.....	429-434, 436-439
Faillites commerciales, 1912-13.....	568	— Inspection des, 1911-13.....	436-438
— De banques, 1868-1910.....	562	— Inspection des, 1912-13.....	439
Family Compact.....	10	— Loi sur les, au Canada.....	440-443
Farine, prix sur les marchés britanniques, 1913.....	174-175	— Mélangés, superficie, rendement et valeur	128-144
Faune du Canada.....	48-50	— Récoltes, qualité des, 1913.....	126
Fer en gueuse, quantité et valeur, 1908-13.....	212	— Récolte du, dans les provinces du Nord-Ouest.....	126
— Hauts-fourneaux au Canada, 1913.....	216	— Statistiques.....	430-440
— Primes sur le.....	440-442	Graine de lin, voir "Lin"	
Fermes et dépendances, valeur des, 1901 et 1911.....	149-153	Graines d'herbes et trèfles, superficie et rendement dans les années de recensement 1870-1910.....	155-161
Fermetures, 1913.....	506	Grands lacs, tempêtes sur les.....	651
Fermes, valeur des 1901 et 1911.....	149-153	Grèves de mineurs de charbon dans l'Île Vancouver.....	506-507
Fèves, superfi., rendement et valeur 128-144,	154-160	Grèves d'ouvriers.....	504-508
Ficelle d'engrèbage, prime sur.....	442-443	Gros, prix du, des denrées.....	508, 510-512
— Quantité fabriquée.....	443		
Finances, statistiques.....	513-581	Hamilton, Gen. sir Ian, Inspection de la Milice.....	650
Flore et Faune du Canada.....	48-50	Hauts-fourneaux du Canada, production des 1913.....	214-216
Foin, superficie, rendement et valeur, 1910-13.....	128-145	Hawkins, le soldat W. A., gagne le prix du Roi au tir Bisley.....	216
— superficie et rendement dans les années de recensement, 1870-1910.....	155-161	Histoire du Canada.....	1-34
Fonds d'amortissement.....	527	Homesteads, inscription de.....	606-608
Forêts, arbres des, du Canada.....	185-186	Honneurs et décorations.....	653-654
— Bardeaux, quantité et valeur, 1912-13.....	187	Houblon, superficie et rendement dans les années de recensement 1870-1910.....	153-161
— Bois de sciage, quantité et valeur, 1912-13.....	187	Hygiène publique.....	617
— Bois servant à la fabrication de la pulpe, 1911-12-13.....	188-189		
— Canadiennes, superficie des.....	185	Iles du Canada.....	41
— Exportations, par quantité et valeur, 1909-13.....	240, 270, 286	Immigration, statistiques.....	105-114
— Exportations par valeur, 1868-1913.....	239	— Arrivés au Canada, 1897-1914.....	107
— Exportations, par produits classés comme produits manufacturés, 1909-13.....	397	— Arrivés aux ports océaniques et intérieurs, 1901-14.....	108-109
— Importations de produits classés comme produits manufacturés, 1909-13.....	399	— Dépenses, 1868-1913.....	114
		— Chinoise.....	113-114
		— Déportations, après admission.....	110-111
		— Destination des immigrants, 1901 1913.....	106-111
		— D'enfants du Royaume-Uni.....	106-113
		— Des Etats-Unis.....	108-109
		— Orientale.....	106-114

	PAGE.
Naval, Collège Royal, du Canada.....	620-621
— Service, du Canada.....	620-621
Navets, superficie, rendement et valeur	128, 145, 155-161
Navigation, par bateaux à vapeur.....	620-621
Navires, voir "Expéditions"	
— Fédéraux, à vapeur, recettes des, 1901-13.	516
— transatlantiques, voir "Transatlantiques"	
Nécrologie.....	652
Nickel, quantité et valeur, 1908-1913.....	219
Nominations officielles.....	654
— judiciaires.....	653
Nord-Ouest, provinces du, blé, avoine, orge, dans les, 1905-1913.....	544-547
Nouveau-Brunswick, recettes et dépenses, 1913.....	538
Nouvelle-Ecosse, recettes et dépenses, 1913.	537
— Production minérale, 1913.....	213
Obituaire.....	652
Obligations du Canada, 1867-1913.....	528
Oeufs, production d', 1900 et 1910.....	165-166
— Valeur des, 1901 et 1911.....	149-154
Officielles, nominations.....	654
Ontario, extension des frontières.....	51
— Gouvernement, recettes et dépenses, 1913	539
— Production minérale, 1913.....	213
Or, production de l'or, dans Ontario.....	209-213
— Quantité et valeur de l'or, 1862-1913.....	207-209
— Réserve centrale d'.....	548, 552, 644
Ordres de chevalerie conférés.....	653-654
Orge, production mondiale, 1912-13 et 1913-14.....	183-184
— Superficie, rendement et valeur.....	127-146, 154-160
Origines de la population.....	69-71
Ottawa, commission pour le développement d'.....	643
Pacifique Canadien, chemin de fer du.....	24-25, 447-452
Parlementaire, législation.....	643-648
— Représentation.....	592-599
Parlements fédéraux, 1867-1914.....	600-601
Passif du Dominion, 1867-1913.....	528
Patricia, nouveau district de.....	52
Peaux et fourrures d'animaux sauvages, 1911	190-192
Peaux vertes, importations de, 1901-13.....	413
Pêcheries, et Poisson au Canada, exportations et importations, 1901-13.....	402
— Approvisionnement de boitte.....	195
— Capital engagé, 1912-13.....	193
— Coût, 1901-13.....	519
— Exportations par principaux pays, 1912-13	402
— Export. par prin. pays, par quant. et val. 1906-13.....	250, 266, 282
— Exportations par valeur, 1908-1913.....	238
— Exportations de produits, classifiés comme produits manufacturés, 1908-13.....	397
— Importations par quantité et valeur, 1909-13.....	304, 336, 368
— Importations de produits imposables et exempts de droits, 1901-13.....	402
— Importations de produits, classifiés comme produits manufacturés, 1909-13.....	398
— Marchés de poisson frais.....	195
— Navires et bateaux, nombre et valeur des, 1912-13.....	194
— Nombre des hommes employés, 1912-13.....	193
— Primes du gouvernement, 1909-12.....	193-196
— Primes du gouvernement.....	193-196
— Quantité et valeur du poisson vendu, 1911-12, 1912-13.....	197-198
— Recettes, 1901-13.....	516
— Statistiques.....	192-198, 304-368, 402
— Valeur du matériel employé, 1912-13.....	193
— Valeur par province, 1909-13.....	199
Pelletteries, importations des, 1901-13.....	413
Pénitenciers, âge des détenus, 1908-13.....	634
— Coût des, 1901-13.....	520
— Décès, évasions, libérations et libérations conditionnelles, 1908-13.....	634
— Durée des peines, 1908-13.....	634
— Etat civil des détenus, 1908-13.....	635
— Habitudes sociales des détenus, 1908-13.....	636

	PAGE.
Pénitenciers—	
— Instruction des détenus, 1908-13.....	643
— Mouvement des détenus, 1908-13.....	633
— Nationalité des détenus, 1908-13.....	635
— Race des détenus, 1908-13.....	635
— Recettes des, 1901-13.....	517
— Religion des détenus, 1908-13.....	636
— Sexe des détenus, 1908-13.....	635
— Statistiques.....	633-636
Pensions, coût des, 1901-13.....	521
Pépinières, produits des, vendus, 1901 et 1911.....	149-154
Perception du revenu, 1868-1913.....	522
Pétrole, primes sur le.....	441-443
Phares et service côtier, coût, 1901-13.....	510
Pisciculture au Canada.....	196
Plomb, primes sur le.....	441-442
— Quantité et valeur, 1908-13.....	211
Poids et mesures, recettes, 1901-13.....	517
Pois, superfi, rendement et valeur, 1910-13.....	127-144
— Superficie et rendement dans les années de recensement, 1870-1910.....	154-160
Police, coût de la, 1901-13.....	521
Police Royale Montée du Nord-Ouest.....	621
Pommes de terre, superficie, rendement et valeur.....	128-144, 155-160
Population, augmentation dans les autres pays.....	52
— Assistance aux écoles.....	96-98
— Augmentation naturelle.....	525
— du Canada, 1871-1913.....	525
— Distribution dans les provinces de l'ouest des personnes nées dans les provinces de l'est.....	82
— Degré d'instruction de la.....	90-100
— Du Canada, 1911.....	52
— Du Royaume-Uni et des possessions britanniques.....	98-101
— Lieu de naissance de la.....	73-80
— Logements et familles, par provinces.....	69
— Infirmes.....	88-90
— Masculine et féminine, propor. entre la, 66-68	66-68
— Masculine et féminine, par périodes d'âge, 84-87	84-87
— Née au Canada, par province de résidence, 81	81
— Née dans le Royaume-Uni ou les autres possessions britanniques.....	82
— Origines de la.....	69-71
— Par état civil.....	68, 87-88
— Par mille carré.....	52
— Par périodes d'âge.....	83
— Par province et district.....	54-58
— Par province et territoire.....	53
— Par sexe.....	66-68
— Par villes et municipalités.....	59-61
— Religions.....	72-73
— Rurale.....	59-66
— Source de la, par province de résidence.....	75, 80-81
— Statistiques de la.....	51-101
— Taxe des villes et municipalités, 1913.....	544-547
— Urbaine.....	59, 64-65
Porcs, nombre des.....	146-154, 161-163
Portland, ciment de, importations, 1908-13.....	410
Postes, Bons de, 1908-13.....	501
— Bureaux de, au Canada, nombre des, 1868-1913.....	497
— Bureaux, par provinces, 1913.....	497
— Cartes postales envoyées, 1880-1913.....	497
— Cartes postales envoyées, par provinces, 1913.....	497
— Dépenses, 1868-1913.....	496
— Mandats, recettes, 1901-13.....	517
— Lettres envoyées par provinces, 1913.....	497
— Longueur en milles du transport des malles	495
— Mandats-poste, par provinces, 1909-13.....	500-501
— Mandats-poste, système des, 1901-13.....	499
— Ministère des, déficits, 1870-1900.....	496
— Nombre des lettres envoyées, 1868-1913.....	497
— Recettes et dépenses, 1868-1910, 1910-13.....	496
— Recettes nettes, 1868-1913.....	496
— Statistiques.....	495-502
— Subventions aux malles et paquebots, 1901-13.....	497-499, 520
— Surplus, 1868, 1905-13.....	502
Postales, Caissees d'épargne.....	559-561
— Statistiques.....	495-502
Précipitation et température.....	115-125

	PAGE.		PAGE.
Prêt, Cies de, et sociétés de construction, statistiques des, 1901-12.....	563-566	Représentation, loi sur la.....	594-599
— Actif et passif, 1901-12.....	566	— au Parlement.....	594-599
— Actif par province, 1912.....	563	— à la Chambre des Communes.....	594-599
— Divers, statistiques des, par provinces, 1912.....	565	— au Sénat.....	594
— Détails de l'actif et du passif, 1908-12.....	566-567	Réserve centrale d'or.....	548, 552, 644
— Obligations par provinces, 1912.....	564	Réserves forestières.....	185
— Publics.....	530	Retraites, coût des, 1901-13.....	521
— Temporaires, obligations pour, 1869-1910.....	529	— Recettes, 1901-13.....	517
Primes sur le fer et l'acier.....	440	Revenu, perception du, 1901-13.....	519
— sur la fibre de manille.....	441	— du Canada, par tête, 1871-1913.....	525
— Aux pêcheurs.....	193-196	Riverain et océanique, service, coût du, 1901-13.....	520
— Sur le pétrole brut.....	444	Rivières du Canada.....	37-38
— Sur le plomb.....	441	Royaume-Uni, Commerce avec le, 228-229, 233, 234, 240, 246-261, 299, 329, 397, 399	
— Statistiques des.....	193-196, 440-443	Rurale, distribution postale.....	496
Primes et escomptes, recettes de, 1901-13.....	517	Saisies, recettes venant des, 1901-13.....	516
Prince-Edouard, Ile du, gouvernement, recettes et dépenses, 1913.....	537	Sarrasin, superficie, rendement et valeur.....	128-137, 154-160
Principaux événements de l'année.....	643-652	Saskatchewan, gouvernement, recettes et dépenses, 1913.....	541
Prix des denrées.....	508-512	Scott, l'hon R. W., mort de.....	652
— de détail des denrées.....	509	Secrétaire d'Etat, département du.....	608-609
— de gros des denrées.....	508, 510-512	Seigle, superficie, rendement et valeur.....	127-142, 154-160
Prise de Québec.....	6	— Production mondiale du, 1912-13 et 1913 14.....	183
Prix des produits agricoles sur les marchés britanniques.....	174-181	Seigneurs, compensations aux, 1867-1913.....	529
Production mondiale des céréales, 1912-13 et 1913-14.....	182-184	Sénat, nominations au.....	652
Production, statistiques de la.....	125-228	— nombre des membres du.....	592
Produits divers, exportés par quantité et valeur, 1909-13.....	260, 278, 298	— représentation du.....	592
— Exportations par valeur, 1868-1913.....	240	Service de sauvetage.....	487-488
— Importations par quanti. et valeur, 1909-13.....	328, 360, 394	— postal, amélioration du, entre le Canada et le Royaume-Uni.....	496
Provinces, comptes, actif, dettes et obligations, 1867-1913.....	527	— Postal rural.....	496
Provinciaux, gouvernements, recettes et dépenses, 1912-13.....	536	Sexe de la population.....	54-58, 66-68
— Revenus et dépenses, 1912-13.....	536	Sociétés de construction, statistiques des.....	563, 567
— Subsidés et autres paiements aux, 1908-13.....	514	Sourds-muets, nombre des.....	89-90
Publications, liste des principales, des ministères du gouvernement fédéral.....	640-643	Spiritueux, consommation annuelle par tête, 1869-1913.....	535
Pulpe, bois à, employé, quantité et valeur, 1911-13.....	188	— Droits payés par tête sur les, 1869-1913.....	535
— Fabriqué, 1912-13.....	189	— Quantités sorties d'entrepôt pour la consommation, 1868-1913.....	534
— Procédés de fabrication, 1912-13.....	189	— Revenu de l'Accise sur les, 1908-1913.....	533
— Sortes de bois à, 1911-13.....	188	Statistiques municipales par provinces, 1913.....	544-547
— Statistiques.....	186-189	Statistiques criminelles.....	621-626
— De bois employée au Canada.....	186	— Voir "Criminelles"	
— De bois, exportations, 1909-13.....	400-401	— Vitales.....	101-103
— Exportation de, produite au Canada, 1890-1907.....	401	Steamers fédéraux, recettes des, 1901-13.....	516
— Quantité et valeur du bois, des blocs et autres bois à pulpe, exportés aux Etats-Unis, 1904-13.....	401	Stefansson, expédition.....	651
Quarantaine et hygiène publique.....	617	Strathcona, feu Lord.....	649
Québec, Acte de, adoption de l'.....	7	— feu Lady.....	649
— Banques d'épargne de, loi sur les.....	644	Subventions aux gouvernements provinciaux 1908-13.....	530
— Gouvernement, recettes et dépenses, 1913.....	538	— allouées par provinces, 1867-1913.....	531
— Production minière, 1913.....	214	Sucre brut, importations de, 1901-13.....	413
— Prise de.....	6	Sucre et sirop d'érable, 1901 et 1911.....	149-153
— Troisième centenaire de, célébration du.....	29	Superficie et population du Canada.....	96-114
— Nouvelles frontières.....	51	— du Royaume-Uni et des possessions britanniques.....	99-101
Races dans la population, 1901 et 1911.....	69-81	Surplus dans les recettes, pendant les années 1868-1913.....	515
Racines, superficie et rendement dans les années de recensement 1870-1910.....	155-158	Sydenham, Lord.....	13
Radio-télégraphie, service.....	490, 492, 494	Tabac, consommation.....	532, 534-535
— sur les navires du gouvernement.....	492-493	— Droits payés par tête, 1869-1913.....	535
— stations côtières.....	492-493	— Recettes de l'Accise, 1908-1913.....	533
— statistiques.....	490-494	— Sorti d'entrepôt pour la consommation, 1870-1913.....	534
Rébellion du Nord-Ouest.....	19	Talon, Jean.....	5
Recensements, statistiques, etc., coût des, 1901-13.....	519	Tarif, nouveau des Etats-Unis.....	649
Recettes imprévues, 1901-13.....	516	— préférentiel, adoption du.....	27
— Comptes publics, 1868-13.....	524	— impérial préférentiel.....	27
— Diverses au compte du fonds consolidé, 1901-13.....	516	Taux de naissance.....	102-104
Réciprocité avec les Etats-Unis.....	14	— de décès.....	102-104
Récoltes agricoles en 1913.....	125-146	— des mariages.....	102-104
— dans les provinces du Nord-Ouest.....	126, 138-146	Taxes scolaires, taux dans différentes villes, — prélevées par les villes et municipalités, 1913.....	544-547
— résultats des, 1913.....	125	Technique, éducation.....	649-650
— valeur des, 1901-13.....	149-153	Télégraphes et Téléphones, nombre des bureaux de.....	490
Religions de la population.....	72-73	— compagnies autorisées, 1901-13.....	491-492
		— messages envoyés, nombre des.....	490

	PAGE.		PAGE.
Télégraphes et téléphones—		Travail—	
— milles de lignes et de fils.....	490	— Dépenses sur compte du fonds consolidé, 1911-13.....	520
— service télégraphique du gouvernement fédéral.....	490	— ministère du, organisation.....	502
Télégraphes, stations côtières pour communiquer par télégraphie sans fil avec navires en mer.....	492-493	— Organisation du, au Canada.....	504
— Stations radio-télégraphiques.....	490, 492-494	— Recettes des, 1901-13.....	519
— Poteaux de, quantité et valeur, 1912-13....	189	Travaux publics, coût des, 1901-13.....	519
— Statistiques.....	490-495	Traverses de chemins de fer et poteaux, quantité et valeur, 1911-13.....	187
— Système canadien des.....	490	Trèfle et foin, superficie, rendement et valeur.....	128-145
Télégraphie, loi sur la.....	646-647		
— sans fil, voir "Radio-télégraphie"		Urbaine, population, par groupe de même importance.....	65
Téléphones, capital, 1913.....	495		
— classes de, 1913.....	494	Vaches laitières, nombre des.....	146-147, 161-163
— dette consolidée, 1913.....	495	— Valeur des.....	148-154
— frais d'exploitation, 1913.....	491, 495	Valeur des propriétés, 1901 et 1911.....	149-154
— Milles de fil, 1913.....	494-495	— des propriétés, dans les villes et municipalités, 1913.....	544-547
— Poteaux, quantité et valeur, 1912-13....	189	— des fermes et des produits agricoles, 1901 et 1911.....	149, 153
— Recettes, 1913.....	491-495	Vaisseaux, voir "Expéditions"	
— Statistiques.....	494-495	Vancouver, Commissaires du port de, nomination des.....	653
Température, Loi de la, au Canada.....	608, 652	Villes et municipalités, statistiques des, par provinces, 1913.....	544-547
Température et précipitation.....	115-125	Villes, population des.....	59-61
— du Canada.....	115-125	Vin, consommation annuelle par tête, 1860-1913.....	535
— de l'année 1913.....	123-124	— Droits payés par tête, 1869-1913.....	535
Terres fédérales, statistiques.....	605-608	Visite au Canada du Lord Chancelier de Grande-Bretagne.....	648-649
— de chemins de fer.....	605-606	Vitales, statistiques.....	101-104
— du Canada, superficie des.....	51	— augmentation naturelle.....	102-104
— publiques, administrées par les provinces	606	Volailles, nombre des, dans les années de recensement, 1871-1911.....	161-162
Thomson, Charles Poulett.....	13	— Valeur des, 1901 et 1911.....	149-154
Tonnage, droits de, recettes, 1901-13.....	517	Wolfe, Général.....	7
Traité de Washington, 1871.....	23	Yukon, territoire du, coût du, 1901-13.....	521
— taux de, importations sous, 1910-13.....	412-413		
— avec le Japon.....	644		
Transatlantiques, subventions et service postal, coût des, 1901-13.....	520		
— subventions pour le transport des malles, 1910-13.....	520		
Transports et communications.....	445-502		
Travail, ministère du, dépenses, 1909-13....	616		
— Revenu du ministère du, 1909-13.....	616		
— Statistiques du.....	502-512		
— Conditions du, 1913.....	503-504		

