

ANNUAIRE  
DU  
CANADA  
1914



# ANNUAIRE

DU

# CANADA

1914

Publié par ordre de l'Hon. Sir George E. Foster,  
C.C.M.G., M.P., Ministre du Commerce.



OTTAWA  
J. DE L. TACHÉ, IMPRIMEUR DE SA TRÈS EXCELLENTE  
MAJESTÉ LE ROI  
1915



**DOMINION OF CANADA  
AND  
NEWFOUNDLAND.**



Copyright, 1918, by the National Geographic Society, Washington.

# TABLE DES MATIÈRES.

	PAGES
Liste d'articles et tableaux de l'Annuaire du Canada de 1913 qui ne sont pas répétés dans la présente édition.....	xii
Annuaire du Canada, 1914.....	xiii
Sommaire statistique du Progrès du Canada.....	xiv-xvi

## I. CONSTITUTION ET GOUVERNEMENT DU CANADA.

Constitution et Gouvernement du Canada. Par THOMAS BARNARD FLINT, M.A., LL. B., D.C.L., Greffier de la Chambre des Communes du Canada, Ottawa. 8 illustrations.....	1-18
Chronologie.....	19-23
Cartes indiquant le développement politique du Canada de 1763 à 1915.....	24-27

## II. ASPECT PHYSIQUE DU CANADA.

Configuration géographique.....	28-39
<b>TABLEAU.</b>	
1. Bassins d'écoulement des eaux du Canada.....	29
2. Longueur des principaux fleuves du Canada et de leurs tributaires.....	30-31
3. Superficies et altitudes des Grands Lacs.....	31
4. Superficies des principaux lacs canadiens, par province.....	32-34
La géologie en rapport avec l'agriculture au Canada. Par WYATT MALCOLM, Ministère des Mines, Ottawa. 4 illustrations.....	35-39
Flore et Faune. Par JAMES MACOUN, C.M.G., F.L.S., Assistant Botaniste et Naturaliste, Ministère des Mines, Ottawa. 3 illustrations.....	39-42

## III. SUPERFICIE ET POPULATION.

### Superficie.

1. Superficie en terre et en eau, du Canada, par provinces et territoires.....	42
--	----

### Population.

2. Population du Canada, par provinces et territoires, pendant les années 1871-81-91-1901-11.....	44
3. Population du Canada, par provinces et territoires, en 1871 et 1911, et augmentation dans chaque décade, de 1871 à 1911.....	44
4. Population du Canada, en 1901 et 1911, par provinces et territoires.....	45
5. Superficie et population du Canada 1911, par provinces et districts, et population en 1901.....	45-50
6. Population des villes et municipalités de plus de 5,000 habitants, en 1911, comparée à celles de 1871-81-91-1901.....	51-53
7. Population des municipalités et villages ayant de 1,000 à 5,000 habitants, en 1901 et 1911.....	53-56
8. Population urbaine du Canada par groupes de même importance, 1901 et 1911.....	57
9. Population rurale et urbaine du Canada, en 1901 et en 1911, par provinces, et augmentation ou diminution dans la décade.....	57
10. Population rurale et urbaine du Canada, par provinces et sexes, 1911.....	58
11. Population du Canada par sexes, 1901 et 1911.....	59
12. Proportion entre les sexes, dans les divisions rurales et urbaines, 1911.....	60
13. Etat conjugal de la population du Canada, classifiée en gens célibataires, mariés, veufs, divorcés, légalement séparés et autres, par provinces, recensement de 1911.....	60
14. Nombre des logements et des familles du Canada, par provinces, d'après le recensement de 1911.....	61
15. Origines de la population en 1901 et en 1911, son augmentation dans les dix années, et les proportions pour cent de population.....	62
16. Religions de la population, 1881, 1891, 1901 et 1911.....	63
17. Religions comptant 5,000 adhérents et plus, 1901 et 1911, avec augmentation ou diminution absolues et relatives, pour la décade.....	64
18. Lieu de naissance de la population, 1901 et 1911.....	65-66
19. Sujets d'origine britannique ou étrangère, par provinces, 1901 et 1911.....	66-67
20. Population canadienne des deux sexes, par périodes d'âge, 1911.....	69
21. Population canadienne des deux sexes, par périodes d'âge quinquennales, et par provinces, 1911.....	69-72
22. Proportion par mille de la population, par périodes d'âge et par provinces, 1911, avec totaux 1901.....	72
23. Proportion par mille de la population, par périodes d'âge, 1871, 1881, 1891, 1901 et 1911.....	73
24. Etat conjugal de la population, de 15 ans et au-dessus, 1911.....	73-74
25. Nombre des infirmes, d'après leur état conjugal, leur âge, leur origine, leur lieu de naissance et leur occupation, 1911.....	74-75
26. Nombre des infirmes par provinces, 1911, avec totaux pour 1881, 1891 et 1901.....	76
27. Superficie et population du Royaume-Uni et des Possessions Britanniques, 1911.....	77-79
28. Superficie et population des principaux pays étrangers du monde.....	80-82

### Statistiques vitales.

29. Nombre des naissances, des mariages et décès, par provinces, 1911, 1912 et 1913.....	84
30. Nombre des naissances, des mariages et décès, par villes principales, 1912.....	84-85

## Immigration.

	PAGES
31. Nombre des immigrants arrivés au Canada, 1897-1915.....	87
32. Arrivées aux ports intérieurs et océaniques du Canada, pendant les années fiscales, 1909-1915.....	88
33. Immigrants refusés à leur arrivée aux ports océaniques, ou renvoyés après admission, et principales causes de ces refus et de ces renvois, pendant les années fiscales 1903-1914.....	89
34. Nombre, par nationalité, des immigrants renvoyés après admission, 1903-1914.....	90
35. Jeunes immigrants, et demandes pour retener leurs services, 1901-1915.....	90
36. Sexe, occupation et destination des immigrants pour l'année fiscale expirée le 31 mars 1914.....	91
37. Destination des immigrants au Canada, par provinces, 1901-1915.....	92
38. Registres de l'immigration chinoise, 1886-1914.....	92
39. Nombre de Chinois au Canada, par provinces, d'après les recensements de 1901 et de 1911.....	93
40. Registres de l'immigration orientale, 1901-1915.....	93
41. Dépenses entraînées par l'immigration, dans les années fiscales 1868-1914.....	93

## IV. ÉDUCATION.

Statistiques du recensement—Illettrés, et fréquentation scolaire 94; L'éducation au Canada 96; L'île du Prince Edouard 96; Nouvelle-Ecosse 97; Nouveau-Brunswick 100; Québec 103; Ontario 107; Manitoba 110; Saskatchewan 114; Alberta 115; Colombie Britannique 117; Territoire du Yukon 119; Statistiques de l'Éducation au Canada 119.

1. Enfants fréquentant les écoles, par sexe, et par périodes d'âge, 1910.....	95
2. Pourcentage des enfants fréquentant les écoles, par sexe, et par périodes d'âge, 1910..	95
3. Nombre d'Écoles, Instituteurs et Élèves au Canada par provinces, 1901-1914.....	120-123
4. Écoles Normales et Modèles en Nouvelle-Ecosse, Nouveau-Brunswick, Québec, Ontario et Manitoba 1901-1914.....	124-126
5. Nombre de professeurs et d'élèves dans les Écoles Modèles, Académies et Collèges Classiques Catholiques dans Québec, 1901-1914.....	126-127
6. Nombre d'Instituteurs et d'Élèves aux Collèges et Hautes Écoles d'Ontario, 1901-1914.....	127
7. Dépense pour l'Éducation Publique au Canada par Provinces, 1901-1914.....	127-130

## V. CLIMAT ET MÉTÉOROLOGIE.

Étude sur le climat du Canada. Par R. F. STUFART, F.R.S.C., Directeur du Service météorologique du Canada, Toronto.....

1. Température moyenne et précipitations à des Stations déterminées.....	131-137
2. Températures de l'année 1914, aux stations du service météorologique, comparées aux moyennes normales annuelles, pendant la période 1888 à 1907.....	138-140

141-142

## VI. PRODUCTION.

## Agriculture.

1. Superficie, rendement et valeur des principales récoltes agricoles du Canada, en 1910-1914.....	147-167
2. Superficie et rendement du blé, de l'avoine et de l'orge, dans les provinces du Nord-Ouest, 1910-11-12-13-14.....	168
3. Total des superficies et valeurs des récoltes agricoles du Canada, 1910-14.....	169
4. Nombre des bestiaux, par provinces, 1910-1914.....	170-171
5. Valeur moyenne des animaux de ferme et de la laine, calculée d'après les rapports des correspondants 1908, 1909, 1910 et 1914.....	172
6. Nombre en juin et valeur en décembre du bétail des fermes canadiennes évalué par des correspondants, 1914.....	173
7. Répartition du sol, par provinces, 1901 et 1911.....	174-175
8. Superficie et valeur totale des fermes et valeur par acre, d'après les rapports des recensements, 1901 et 1911.....	175
9. Valeur des propriétés agricoles, par provinces, 1901 et 1911.....	176-180
10. Superficie et rendement des principales récoltes agricoles dans les années de recensement, 1870-1910.....	181-187
11. Nombre des bestiaux pur sang au Canada, 1911.....	188
12. Production du beurre et du fromage au Canada, 1900, 1907, 1910.....	189-190
13. Production du beurre et fromage de ferme canadiens, 1870, 1880, 1890, 1900, et 1910..	190-191
14. Quantité des produits animaux de la ferme, 1900 et 1910.....	191-192
15. Quantité et valeur par provinces, de la production de lait condensé, 1910.....	192
16. Superficie des vergers et des jardins au Canada, 1891, 1901 et 1911.....	193
17. Arbres fruitiers, productifs et improductifs au Canada, 1901 et 1911.....	193
18. Arbres fruitiers, en 1901 et 1911, et production des fruits, en 1900 et 1910.....	194-195
19. Valeur des fruits et des légumes au Canada, 1900 et 1910.....	195
20. Entrepôts frigorifiques publics du Canada, 1915.....	196-201
21. Superficie et rendement du tabac au Canada, 1913 et 1914.....	201
22. Coût moyen de la production, valeur et profits par acre du blé, de l'avoine, de l'orge, du lin et du maïs à grain, au Canada et dans les provinces, 1913.....	202-205
23. Coût moyen de la production, valeur et profits du blé, de l'avoine de l'orge, du lin et du maïs à grain en Canada et dans les provinces pour 1913, comparé à 1911.....	205-206
24. Gages moyens des Aides Agriculteurs d'après les rapports des correspondants, 1909, 1910 et 1914.....	206-207
25. Stocks de blé en Canada le 8 février 1915.....	208
26. Quantité évaluée de blé aux mains des fermiers le 8 février 1915.....	208
27. Vente de la récolte du blé canadien, 1911-1915.....	210-211
28. Vente de la récolte du blé canadien, 1911-1915.....	211

## Agriculture.—suite.

	PAGES
29. Superficies des terres agricoles occupées ou pouvant l'être au Canada, 1914.....	212
30. Allocations faites aux Gouvernements provinciaux, en vertu des lois sur l'Aide à l'Agriculture, et sur l'Instruction agricole, 1912-13—1915-16.....	213
31. Fermes et Stations expérimentales fédérales, 1915.....	214
32. Prix du blé chaque semaine, à Winnipeg et à Fort William en 1914.....	215-216
33. Prix de l'orge, de l'avoine et du lin, chaque semaine à Winnipeg et à Fort William, en 1914.....	217-218
34. Prix du blé, de la farine, et de l'avoine canadiens sur le marché britannique, 1914.....	218-219
35. Prix du bacon et du jambon canadiens sur le marché britannique, 1914.....	220-221
36. Prix du fromage canadien sur le marché britannique, 1914.....	222
37. Production mondiale des céréales, 1913-1914 et 1914-1915.....	223-225

## Forêts.

38. Valeur approximative des produits forestiers, 1911 et 1914.....	228
39. Quantité et valeur de la coupe du bois de construction, lattes et bardeaux, par provinces, 1912-1913.....	228-229
40. Quantité et valeur du bois servant à la fabrication de la pulpe, en 1912, 1913 et 1914.....	229
41. Sortes de bois consommés dans la fabrication de la pulpe, par quantités et valeurs, 1912, 1913 et 1914.....	231
42. Quantité de bois consommé et de pulpe fabriquée, 1913 et 1914.....	231
43. Quantité et valeur des dormants et des poteaux achetés par les compagnies de chemins de fer et les compagnies d'électricité, 1913 et 1914.....	232
44. Nombre et valeur des peaux et fourrures d'animaux sauvages tués en 1910, d'après le recensement de 1911.....	233
45. Valeurs des peaux et fourrures d'animaux sauvages tués, 1900 et 1910, par provinces..	233

## Pêcheries.

46. Nombre et valeur des vaisseaux de pêche, bateaux, filets, trappes, etc., en usage dans les pêcheries maritimes ou intérieures du Canada, 1913-1914.....	236
47. Primes du gouvernement aux pêcheurs, pendant les années fiscales de 1910 à 1913....	237
48. Quantité et valeur de tout le poisson vendu au Canada, en 1912-13 et en 1913-14....	238-239
49. Quantité et valeur du poisson pris dans les pêcheries intérieures du Canada, en 1912-13 et 1913-14.....	239
50. Valeur totale des pêcheries, par provinces, dans les années fiscales 1910-1914.....	240
51. Valeur totale des pêcheries du Canada, dans les années fiscales 1870-1914.....	240

## Minéraux.

52. Quantités et valeurs des minéraux canadiens, 1913 et 1914.....	242
53. Production minière du Canada pendant les années civiles, 1913 et 1914.....	243-244
54. Valeur de la production minière du Canada, 1886-1914.....	244
55. Valeur des produits miniers du Canada, par provinces, pendant les années civiles, 1913 et 1914.....	244
56. Quantité de l'or produit au Canada, par provinces, pendant les années civiles 1862-1914.....	245-246
57. Valeur de l'or produit au Canada, par provinces, pendant les années civiles 1862-1914.....	245-247
58. Quantité et valeur de l'argent produit au Canada dans les années civiles 1887-1914....	247
59. Quantité et valeur de l'argent produit au Canada, par provinces, dans les années civiles 1887-1914.....	248
60. Quantité et valeur du cuivre produit au Canada, par provinces, dans les années civiles 1886-1914.....	248-249
61. Quantité et valeur du Nickel produit au Canada pendant les années civiles 1889-1914.....	249
62. Production des principaux minéraux au Canada, dans les années civiles 1908-1914....	249-250
63. Production du ciment au Canada, dans les années civiles 1901-1914.....	250
64. Genre et quantité de minerais traités dans les hauts fourneaux canadiens, 1909-1914....	251
65. Quantité des produits miniers affinés et des métaux contenus dans ces produits affinés par les hauts fourneaux, et exportés, 1909-1914.....	252
66. Quantité et valeur des produits miniers de la Colombie Britannique pour les années de calendrier 1912-1914.....	254
Hauts fourneaux du Canada, en 1914.....	252-254

## Manufactures.

67. Statistiques manufacturières du Canada, 1900 et 1910.....	255
68. Statistiques manufacturières, par provinces, 1900, 1905 et 1910.....	256

## VII. COMMERCE.

## Exportations et Importations du Canada.

1. Commerce extérieur total du Canada, années fiscales 1868-1915.....	258-259
2. Exportations de produits canadiens au Royaume-Uni, aux Etats-Unis et aux autres pays, 1868-1915.....	259-260
3. Importations.—Produits importés du Royaume-Uni, des Etats-Unis et d'autres pays pour être consommés au Canada, 1868-1915, non compris numéraire et lingots....	261
4. Commerce total du Canada, par pays, dans l'année fiscale terminée le 31 mars, 1914, y compris numéraire et lingots.....	262
5. Exportations.—Valeur des produits canadiens et étrangers exportés du Canada 1868-1915, et droits perçus sur exportations, 1868-1892.....	263
6. Importations.—Valeur des produits importés au Canada pour consommation, 1868-1915 et droits perçus.....	264
7. Exportations.—Valeur des exportations de produits canadiens, faites au Royaume-Uni, aux Etats-Unis et aux autres pays, groupés par catégories, par moyennes de cinq ans, et pour les années fiscales 1911-15.....	265-267

## Importations et Exportations.—suite.

PAGES

8. Exportations.—Valeur des produits domestiques et étrangers exportés du Canada à tous pays, groupés par catégories, 1905-15.....	267-268
9. Exportations.—Valeur des produits canadiens exportés du Canada à l'Empire Britannique et aux pays étrangers, dans les années fiscales, 1910-1914.....	269-270
10. Importations.—Valeur des marchandises importées au Canada, pour consommation, de l'Empire Britannique, et des pays étrangers, dans les cinq années fiscales 1910-1914, y compris numéraire et lingots.....	270-271
11. Importations.—Valeur des marchandises importées au Canada ou exportées de ce pays, en passant par les Etats-Unis, dans les années fiscales expirées le 31 mars, 1913-1914.....	272
11a. Valeur totale des exportations et des importations pour consommation au Canada, y compris numéraire et lingots, durant l'année fiscale terminée le 31 mars 1915.....	273
12. Exportations.—Quantité et valeur des produits canadiens exportés du Canada au Royaume-Uni, groupés par catégories, dans les cinq années fiscales 1910-1914.....	274-289
13. Exportations.—Quantité et valeur des produits canadiens exportés du Canada aux Etats-Unis, groupés par catégories, dans les cinq années fiscales, 1910-1914.....	290-309
14. Exportations.—Quantité et valeur des produits du Canada exportés à tous pays, groupés par catégories, pour les cinq années fiscales 1910-1914.....	308-329
15. Importations.—Quantité et valeur des produits du Royaume-Uni importés pour consommation au Canada, groupés par catégories, pour les cinq années fiscales 1910-1914.....	328-361
16. Importations.—Quantité et valeur des produits des Etats-Unis importés pour consommation au Canada, groupés par catégories, pour les cinq années fiscales 1910-1914.....	362-395
17. Importations.—Quantité et valeur des produits de tous pays importés pour consommation au Canada, groupés par catégories, pour les cinq années fiscales 1910-1914.....	394-427
18. Valeurs des produits exportés qui peuvent être classés comme produits manufacturés, dans les cinq années fiscales 1910-1914.....	428
19. Exportations.—Tableau récapitulatif des produits du Canada qui peuvent être classés comme produits manufacturés, exportés au Royaume-Uni, aux Etats-Unis et autres pays, au cours des cinq années fiscales 1910-1914.....	429
20. Importations.—Valeur des articles qui peuvent être classés comme produits manufacturés, au cours des cinq années fiscales 1910-1914.....	430
21. Importations.—Tableau récapitulatif des produits venant du Royaume-Uni, des Etats-Unis et autres pays, et qui peuvent être classés comme produits manufacturés, pour les cinq années fiscales 1910-1914.....	431
22. Exportations.—Quantité et valeur du bois de pulpe, en blocs ou autrement, exporté aux Etats-Unis, 1904-1914.....	432
23. Exportations.—Valeur des exportations de bois de pulpe canadien, en blocs ou autrement, 1890-1903.....	432
24. Valeur de la pulpe de bois canadienne, 1890-1907.....	432
25. Exportations.—Pulpe de bois exportée du Canada, par pays, dans les années fiscales de 1909-1914.....	433
26. Valeur des exportations et des importations de poisson, 1901-1914.....	434
27. Exportations de poisson canadien, par pays principaux, dans les années fiscales 1913-1914.....	434
28. Exportations du charbon canadien, 1901-1914.....	434
29. Quantité et valeur des exportations canadiennes aux Antilles britanniques et autres, pendant l'année fiscale terminée le 31 mars 1914.....	435-437
30. Quantité et valeur des importations venant des Antilles britanniques et étrangères, pendant l'année fiscale 1914.....	437-439
31. Valeur des exportations domestiques et étrangères aux Antilles britanniques et autres, par pays, pendant les années fiscales 1912-1914.....	440
32. Valeur des importations totales, imposables et exemptes de droits, venant des Antilles britanniques et étrangères, par pays, pendant les années fiscales 1912-1914.....	440
33. Valeur des importations et des exportations, avec les Antilles britanniques et étrangères pendant 1901-1914.....	441
34. Importations de houille anthracite et bitumineuse au Canada, pour consommation au pays, pendant les années fiscales 1901-1914.....	441
35. Importations au Canada de ciment de Portland, 1898-1914.....	442
36. Proportion pour cent relativement au total général, des produits imposables et non-imposables, importés du Royaume-Uni et des Etats-Unis, au cours des 47 années fiscales 1868-1914.....	442-443
37. Moyenne des droits ad valorem perçus sur les importations du Royaume-Uni, des Etats-Unis et de tous pays, au cours des 47 années fiscales 1868-1914.....	443-444
38. Valeur des marchandises entrées pour consommation à certains ports, durant l'année fiscale terminée le 31 mars 1914.....	445
39. Valeur des exportations de produits canadiens, par principaux ports, pendant l'année fiscale terminée le 31 mars 1914.....	445
40. Valeur du total des exportations et des importations, des importations pour la consommation, et du montant des droits perçus par provinces, durant l'année fiscale terminée le 31 mars 1914.....	445
41. Importations de certains articles de matière première pour consommation locale, 1901-1914.....	446-447
42. Importations.—Valeur des produits de l'Empire Britannique et des pays étrangers importés pour consommation au Canada sous les tarifs, général, préférentiel, maximum, et prévu par les traités, durant les quatre années fiscales 1911-1914.....	446-447
43. Quantité et valeur des principaux produits agricoles et animaux importés dans le Royaume-Uni, durant les années civiles 1913 et 1914.....	448-449
44. Quantité et valeur des principaux produits alimentaires, animaux et agricoles importés dans le Royaume-Uni, et par pays d'origine, dans les cinq années civiles 1910-1914.....	450-457

## Statistiques des grains.

	PAGES
45. Nombre et contenance des élévateurs de grain canadiens, pendant les années fiscales 1901-1915.....	462-464
46. Quantité de grain inspecté pendant les années fiscales 1912-1914.....	464-466
47. Quantité de grain inspecté pendant les années fiscales terminées le 31 mars 1913-1914	467
48. Expéditions de grain par vaisseaux, de Fort William et de Port Arthur, pour les saisons de navigation 1913 et 1914.....	467
49. Expéditions de grain par vaisseaux et par voie ferrée exclusivement, de Fort William et de Port Arthur, pour les années de récolte terminées le 31 août 1913 et 1914.....	468

## Primes.

50. Primes payées au Canada sur les produits minéraux et la ficelle d'engrèbage, 1896-1914	470
51. Primes payées aux compagnies de cordage, sur la fibre de Manille employée dans la fabrication des cordages et de la ficelle d'engrèbage, 1913-1914, avec totaux pour 1910-1913.....	471

## Brevets.

52. Nombre d'inventeurs brevetés canadiens, par provinces de résidence, pendant les années fiscales 1907-1914.....	472
--	-----

## VIII TRANSPORTS ET COMMUNICATIONS.

## Chemins de fer à vapeur.

1. Longueur en milles des voies ferrées en construction au Canada, au 30 juin 1914.....	476
2. Longueur en milles des voies de chemins de fer, 1835-1914.....	476
3. Longueur en milles des voies de chemins de fer, par provinces, 1908-1914.....	477
4. Capitaux engagés dans les chemins de fer à vapeur, 1876-1914.....	477
5. Terrains accordés en subsides aux chemins de fer, par les Gouvernements Fédéral et Provinciaux, jusqu'au 30 juin 1914.....	478
6. Longueur en milles, capital, recettes et frais d'exploitation des chemins de fer à vapeur, 1914.....	478-481
7. Statistiques des chemins de fer à vapeur, 1875-1914.....	482
8. Recettes et frais d'exploitation des chemins de fer à vapeur, par mille de ligne, 1907-1914.....	483
9. Répartition des frais d'exploitation des chemins de fer à vapeur, 1912-1914.....	483
10. Aide accordée aux chemins de fer, sous forme de garantie d'obligations, d'intérêts, etc., par le Gouvernement Fédéral et les gouvernements Provinciaux.....	483
11. Analyse de l'aide financière totale accordée aux chemins de fer à vapeur, jusqu'au 30 juin 1914.....	483
12. Aide totale accordée aux chemins de fer par le Gouvernement Fédéral, jusqu'au 30 juin de chaque année, 1875-1914.....	484
13. Coût de la construction, frais d'exploitation et recettes des chemins de fer du gouvernement, 1868-1914, et avant la Confédération.....	485
14. Frais de construction des chemins de fer du gouvernement, jusqu'au 31 mars 1914.....	486
15. Longueur et matériel roulant des chemins de fer, 1909-1914.....	486
16. Tonnes de marchandises transportées sur les chemins de fer à vapeur, 1910-1914.....	487-488
17. Nombre d'employés au service des chemins de fer à vapeur, 1910-1914.....	488
18. Moyenne des salaires quotidiens et des appointements payés aux employés de chemins de fer à vapeur, 1910-1914.....	489
19. Répartition des salaires et des appointements payés aux employés de chemins de fer, 1911-1914.....	489
20. Nombre des passagers, employés et autres personnes, tués ou blessés sur les chemins de fer à vapeur, 1888-1914.....	489-490
21. Nombre de personnes tuées ou blessées sur les chemins de fer à vapeur, 1912-1911.....	490-491

## Tramways Electriques.

22. Statistiques des tramways électriques, 1901-1914.....	492
23. Longueur des lignes et outillage des tramways électriques, 1912-1914.....	492
24. Capital des tramways électriques, 1908-1914.....	492
25. Longueur en milles, capital, recettes et frais d'exploitation des lignes de tramways électriques, 1914.....	493-494
26. Nombre de passagers, employés ou autres personnes, tués ou blessés sur les tramways électriques, 1894-1914.....	494

## Compagnies de messageries.

27. Nombre de milles exploités par les compagnies de messageries, au Canada, 1911, 1912, 1913 et 1914.....	495
28. Frais d'exploitation des compagnies de messageries en 1911-1914.....	496
29. Transactions des compagnies de messageries, en papier-monnaie, 1911-1914.....	496
30. Recettes des compagnies de messageries, 1911-1914.....	497

## Canaux.

31. Trafic des canaux, pendant la saison de navigation 1914.....	498-499
32. Trafic des canaux canadiens, répartition par mois, 1911-1914.....	499
33. Répartition du trafic des canaux canadiens en 1914.....	499
34. Tonnage du trafic par canaux et par catégories de marchandises, 1913 et 1914.....	500



## Canaux.—suite.

	PAGES
35. Principales marchandises transportées sur les canaux canadiens, pendant les saisons de navigation 1913 et 1914.....	500-501
36. Trafic du canal canadien du Sault Ste-Marie, durant les saisons de navigation de 1895 à 1914.....	501
37. Trafic des canaux canadiens, durant les saisons de navigation de 1900, 1905, 1910, 1911, 1912, 1913 et 1914.....	502-503
38. Dépenses et recettes totales des canaux, de 1868 à 1914 et avant la Confédération..	504
39. Coût de construction et d'agrandissement des canaux, 1868 à 1914, et avant la Confédération.....	505

## Marine.

40. Vaisseaux océaniques, à l'exclusion des navires caboteurs, entrés dans les ports canadiens, et qui en sont sortis pendant l'année fiscale 1914.....	506
41. Entrées et sorties de navires océaniques, aux ports principaux du Canada, 1914.....	506-507
42. Mouvement de la navigation. Pays de provenance et de destination des navires océaniques, 1914.....	508-509
43. Entrées et sorties des navires océaniques chargés ou sur lest, enregistrés aux ports du Canada, 1901-1914.....	509
44. Entrées et sorties des navires océaniques, cabotage non compris, aux ports canadiens 1901-1914.....	510
45. Navires britanniques et étrangers employés dans le cabotage du Canada, 1910-1914	510-511
46. Navires canadiens et américains naviguant sur les rivières et les lacs, entre le Canada et les États-Unis, bacs non compris, 1910-1914.....	511-512
47. Navires construits et enregistrés au Canada, et navires vendus à d'autres pays, 1901-1914.....	512
48. Nombre et tonnage net des bâtiments inscrits sur les registres maritimes, Canada, 1910-1913.....	513
49. Inspection des navires à vapeur, pendant l'année fiscale 1913-1914.....	513-514
50. Naufrages et accidents canadiens, 1870-1914.....	514
51. Tableau comparatif des signaux maritimes de danger, 1904-1914.....	515
52. Revenus du Ministère de la Marine, 1910-1914.....	516
53. Dépenses du Ministère de la Marine, 1910-1914.....	516-517
54. Recettes et dépenses totales du Ministère de la Marine, 1868-1914.....	517

## Télégraphes et Téléphones.

55. Statistiques des compagnies de télégraphe autorisées, 1908-1914.....	518-520
56. Stations côtières pour communiquer avec les navires en mer par la télégraphie sans fil, année fiscale 1914.....	520-521
57. Dépêches envoyées par les postes de Radio-télégraphie et frais d'entretien de ceux-ci 1913-1914.....	521
58. Progrès des téléphones au Canada, 1911-1914.....	522
59. Nombre des compagnies de téléphone qui font rapport au Ministère des Chemins de Fer et Canaux, par provinces, au 30 juin 1914, avec totaux pour 1911, 1912 et 1913.....	522
60. Téléphones en usage, et longueur en milles des fils par provinces, au 30 juin 1914, avec totaux pour 1911-1913.....	523
61. Longueur en milles des fils, par catégories, au 30 juin 1913, et 1914.....	523
62. Capital, coût, recettes et frais d'exploitation des téléphones, au 30 juin 1914, avec totaux pour 1912 et 1913.....	523

## Statistiques postales.

63. Recettes et dépenses du Ministère des Postes, par périodes quinquennales de 1868 à 1910, et pour les années 1911-1914.....	524
64. Nombre des bureaux de poste du Canada, et évaluation du nombre des lettres et des cartes postales envoyées, par périodes quinquennales, de 1868 à 1910 et pendant les années 1911-1914.....	525
65. Nombre de bureaux de poste du Canada, et évaluation du nombre de lettres et de cartes postales envoyées, par provinces, en 1914.....	525
66. Subsidés accordés aux paquebots pour le transport des matières postales, 1912-1914	525-527
67. Fonctionnement du système des mandats-poste au Canada, 1901-1914.....	527
68. Mandats-poste, par provinces, 1910-1914.....	528-529
69. Nombre et valeur totale des bons de poste, 1909-1914.....	529
70. Emission de timbres-poste, etc., 1913-1914.....	530

## IX. TRAVAIL.

1. Temps perdu, en jours de travail, par les diverses industries, 1901-1914.....	533
2. Nombre de différends, établissements, employés et temps perdu, 1901-1914.....	533
3. Différends, classifiés par industries, 1901-1914.....	534
4. Nombres-indices de toutes les denrées, par groupes, 1890-1914.....	537
5. Nombres-indices de toutes les denrées, par groupes, de mois en mois, 1914.....	538
6. Moyenne type des dépenses hebdomadaires d'une famille de cinq personnes, ayant un revenu de \$800 par année, 1910-1914.....	539

## X. FINANCES.

## Comptes publics.

	PAGES
1. Recettes et dépenses portées au compte du Fonds consolidé, 1911-1914.....	541
2. Recettes inscrites au compte du Fonds consolidé, 1868-1914.....	541-542
3. Détail des recettes inscrites au compte du Fonds consolidé, 1901-1914.....	543-544
4. Détail des dépenses imputables sur le Fonds consolidé, 1901-1914.....	545-548
5. Dépenses imputables au compte du Fonds consolidé, 1868-1914.....	549
6. Dépenses totales du Canada, 1868-1914.....	550
7. Recettes totales du Canada, 1868-1914.....	551
8. Population et revenu, et dépenses par tête, 1871-1914.....	552
9. Dette publique du Canada, du 1er juillet 1867 au 31 mars 1914.....	553
10. Actif de la dette publique du Canada, du 1er juillet 1867 au 31 mars 1914.....	554
11. Passif total du Canada, du 1er juillet 1867 au 31 mars 1914.....	555-556
12. Dette consolidée payable à Londres et au Canada, 31 mars 1914.....	557
13. Subsidés et autres paiements du gouvernement Fédéral aux gouvernements provinciaux, 1909-1914.....	558
14. Total des sommes accordées en subsidés, du 1er juillet 1867 au 31 mars 1914.....	558
15. Pièces frappées à la succursale de la Monnaie Royale, à Ottawa, années fiscales 1911-1914.....	559

## Revenu de l'intérieur.

16. Accise et autres recettes des années fiscales 1909-1914.....	561
17. Statistiques de la distillation, pendant les années fiscales 1910-1914.....	561
18. Quantités de spiritueux, de liqueur de malt, de malt et de tabac retirés d'entrepôt pour la consommation, 1868-1914.....	562
19. Consommation par tête, d'alcool, de vin, de bière et de tabac, et montant des droits d'accise et de douane payés par tête, de 1869 à 1914.....	563
20. Nombre de licences d'accise, émises pendant les années fiscales 1909-1914.....	564
21. Compagnies de lumière électrique et d'énergie électrique enregistrées en vertu de la loi de l'inspection de l'électricité, pendant les années fiscales 1913-1914.....	564
22. Quantité d'énergie électrique produite pour l'exportation ou la consommation locale, au Canada, en vertu de la loi de l'exportation d'énergie ou de fluide électrique, pendant les années fiscales 1911, 1912, 1913 et 1914.....	565

## Comptes provinciaux et municipaux.

23. Revenus et dépenses des gouvernements provinciaux, 1913-1914.....	566
24. Recettes et dépenses des gouvernements provinciaux, 1913-1914.....	566-573
25. Statistiques municipales, par provinces, 1914.....	574-577
26. Valeur des permis pour construire au montant de plus de \$100,000, dans les villes et municipalités, en 1913 et 1914.....	578-579

## Banques.

27. Actif des banques autorisées du Canada, au 31 décembre 1914.....	580
28. Passif des banques autorisées du Canada, au 31 décembre 1914.....	581
29. Etat de compte général des banques autorisées, 1868-1914.....	582
30. Dépôts faits dans les banques autorisées, du Canada et ailleurs, 1901-1914.....	583
31. Sommes escomptées par les banques autorisées, au Canada et ailleurs, 1901-1914.....	583
32. Actif des banques autorisées, pour les années civiles 1911-1914.....	584
33. Passif des banques autorisées, pour les années civiles 1911-1914.....	585
34. Moyenne mensuelles des billets du Dominion en circulation, groupés par valeur, 1889-1914.....	586
35. Montant des échanges des chambres de compensations des banques autorisées, 1910-1914.....	586
36. Etat mensuel des fonds de réserve des banques autorisées, 1905-1914.....	587
37. Circulation moyenne des billets de banque et des billets du gouvernement par périodes de cinq années, 1874-1914.....	587
38. Montant total des émissions et des rachats de billets fédéraux, du 1er juillet 1878 au 31 mars 1914.....	588
39. Opérations des caisses d'épargne des bureaux de poste, 1868-1914.....	589
40. Opérations des caisses d'épargne du gouvernement fédéral, 1868-1914.....	590
41. Tableau récapitulatif des opérations des caisses d'épargne des bureaux de poste et du gouvernement fédéral, 1868-1914.....	591
42. Valeur des billets de banque du Dominion et de tous les billets de banque en circulation; montant en or tenu en réserve par le trésorier-général, 1882-1914.....	592

## Compagnies de prêt et Sociétés de Construction.

43. Actif des compagnies de prêt et sociétés de construction, par provinces, pour l'année 1913.....	593
44. Passif des compagnies de prêt et des sociétés de construction, par provinces, pour l'année 1913.....	594
45. Statistiques diverses des compagnies de prêt et des sociétés de construction, par provinces, pendant l'année 1913.....	595
46. Actif et passif des compagnies de prêt et des sociétés de construction, 1901-1913.....	596
47. Actif détaillé des compagnies de prêt et des sociétés de construction, 1909-1913.....	596-597
48. Passif détaillé des compagnies de prêt et des sociétés de construction, 1909-1913.....	597
49. Faillites commerciales au Canada, par provinces, pour les années civiles 1913-1914.....	598
50. Faillites commerciales au Canada, par genres de commerce, 1912-1914.....	599
51. Faillites commerciales au Canada, par provinces et par classes, pour 1914, avec totaux pour 1905-1913.....	600

**Rentes viagères du gouvernement.**

	PAGES
52. Nombre de rentes viagères immédiates, de chaque montant, entièrement payées, du 1er septembre 1908 au 31 mars 1915.....	601
53. Nombre de rentes viagères à terme, de chaque montant, achetées par somme ronde, sommes rondes et paiements annuels, et paiements périodiques, du 1er septembre 1908 au 31 mars 1915.....	602
54. Evaluation, au 31 mars, 1915, des contrats de rentes viagères émis aux termes de la "Loi des Rentes Viagères", 1908.....	602

**Assurances.**

55. Assurances contre l'incendie prises au Canada en 1913.....	604-606
56. Assurances contre l'incendie prises au Canada, en 1914.....	607-609
57. Montants reçus en primes, et payés pour pertes, avec proportion pour cent entre les pertes et les primes, 1869-1914.....	610
58. Totaux des primes reçues et des pertes payées avec proportion pour cent entre les pertes et les primes, suivant la nationalité des compagnies, 1869-1914.....	610
59. Primes reçues et pertes payées par les compagnies canadiennes établies au Canada et dans d'autres pays, avec proportion pour cent entre les pertes payées et les primes reçues, 1878-1913.....	611
60. Montant des risques d'assurance contre l'incendie au Canada, 1869-1914.....	611
61. Actif des compagnies canadiennes d'assurance contre l'incendie, ou d'assurance contre l'incendie et autres genres de risques, et actif, au Canada, des compagnies non canadiennes du même genre, établies au Canada, 1910-1914.....	612
62. Passif des compagnies canadiennes d'assurance contre l'incendie, ou d'assurance contre l'incendie et autres genres de risques, et passif, au Canada, des compagnies non canadiennes du même genre, établies au Canada, 1910-1914.....	613
63. Recettes en argent et dépenses des compagnies canadiennes d'assurance contre l'incendie, ou d'assurance contre l'incendie et autres genres de risques, et recettes en argent et dépenses au Canada, des compagnies non canadiennes d'assurance du même genre, établies au Canada, 1910-1914.....	614-615
64. Assurances sur la vie au Canada, 1910-1914.....	615-617
65. Taux de la mortalité dans les assurances au Canada, 1910-1913.....	617
66. Actif des compagnies canadiennes d'assurance sur la vie, et actif au Canada des compagnies non canadiennes du même genre, 1910-1914.....	618-619
67. Passif des compagnies canadiennes d'assurance sur la vie, et passif au Canada des compagnies non canadiennes du même genre, 1910-1914.....	619-620
68. Recettes en argent et dépenses des compagnies canadiennes d'assurance sur la vie, et recettes en argent et dépenses au Canada des compagnies non canadiennes du même genre, 1910-1914.....	620-621
69. Montant net des assurances sur la vie en vigueur au Canada, 1901-1914.....	622
70. Recettes en primes des compagnies d'assurance sur la vie, 1901-1914.....	622
71. Assurances sur la vie d'après le système de répartition, 1910-1914.....	623-622
72. Assurances autres que vie et incendie, 1913.....	624
73. Assurances autres que vie et incendie, 1914.....	624
74. Recettes et dépenses, actif et passif des compagnies canadiennes d'assurances autres que vie et incendie, 1913.....	5
75. Recettes et dépenses, actif et passif des compagnies canadiennes d'assurance, autres que vie et incendie, 1914.....	626
76. Recettes et dépenses faites au Canada par des compagnies non canadiennes d'assurance autres que vie et incendie, 1913.....	627
77. Recettes et dépenses faites au Canada par les compagnies non canadiennes d'assurance, autres que vie et incendie, 1914.....	628
	629

**XI. ADMINISTRATION.**

**Représentation parlementaire.**

1. Gouverneurs Généraux du Canada, 1867-1915.....	631
2. Parlements Fédéraux, 1867-1915.....	631-632
3. Ministères Fédéraux, 1896-1915.....	633-634
4. Lieutenants-Gouverneurs des Provinces, 1867-1915.....	635-636

**Terres Publiques.**

5. Ventes de terrains par les compagnies de chemins de fer ayant reçu des concessions de terre du Gouvernement, et par la compagnie de la Baie d'Hudson, dans les années fiscales 1912-1914.....	637
6. Inscription de homesteads au Manitoba, en Saskatchewan, en Alberta, et dans la Colombie Britannique, par nationalité, pendant les années fiscales 1910-1914.....	639-640
7. Revenu des lettres patentes et inscriptions de homesteads, pendant les années fiscales 1910-1914.....	640
8. Nombre de naturalisations au Canada, par principales nationalités, pendant les années civiles 1907-1913.....	642

**Affaires Indiennes.**

9. Population indienne du Canada, par provinces, 1909-1915.....	643
10. Répartition de la population indienne, par âge, sexe, et provinces, avec naissances et décès, par provinces, 1914.....	644
11. Religion de la population indienne, par provinces, au 31 mars, 1914.....	644
12. Nombre d'élèves fréquentant les écoles indiennes, par provinces, 1914.....	645
13. Nombre d'Indiens lettrés, par provinces, 1914.....	645
14. Terres indiennes, par provinces, leurs superficies et valeur en 1914.....	645

## Affaires Indiennes.—fin.

	PAGES
15. Nombre d'Indiens s'occupant d'agriculture, d'élevage et autres industries, par provinces, 1914.....	646
16. Superficie et rendement des récoltes de grande culture des Indiens, par provinces, 1914.....	646
17. Nombre et valeur totale des bestiaux des Indiens, par provinces, 1914.....	647
18. Sources et valeur du revenu des Indiens, 1914.....	647

## Travaux publics.

19. Dimensions des cales-sèches appartenant au Gouvernement Fédéral.....	648
20. Dimensions et coût des cales-sèches subventionnées en vertu de la loi des subsides aux cales-sèches de 1910.....	649
21. Dépenses et revenus du ministère des Travaux Publics, 1910-1914.....	649

## Défense publique.

22. Officiers et hommes exercés dans les camps de district, et aux quartiers d'état-major locaux, pendant les années fiscales 1910-1914.....	651
23. Dépenses et recettes de la Milice, pour les années fiscales 1910-1914.....	651-653
24. Nombre et répartition de la Police Royale montée du Nord-Ouest, au 30 septembre 1914.....	654

## Statistiques criminelles et Pénitenciers.

25. Accusations, condamnations et proportion pour cent des acquittements, en ce qui regarde les délits justiciables du jury, par provinces, 1912-1913.....	655
26. Délits justiciables du jury, par classes, 1912 et 1913.....	656
27. Déclarations de culpabilité et peines infligées pour tous délits, 1907-1913.....	656-658
28. Jeunes délinquants condamnés pour délits justiciables du jury, par catégories de délits, 1913, et moyenne annuelle pour la période 1885-1903.....	659
29. Occupation, état civil, lieu de naissance, etc., de personnes condamnées pour délits justiciables du jury, 1908-1913.....	659-660
30. Nombre des condamnations, par catégorie de délits, et proportion pour cent entre chaque catégorie et le total, 1881, 1891, 1909-1913.....	661
31. Mouvements des détenus, 1909-1914.....	662
32. Décès, évasions, grâces et libérations conditionnelles, 1909-1914.....	663
33. Age des détenus, 1909-1914.....	663
34. Durée des peines, 1909-1914.....	663
35. Classification des détenus, 1909-1914.....	664-665

## Divorces.

36. Statistiques du divorce, 1868-1914.....	666
---	-----

## Lois et publications parlementaires.

Principales lois du Parlement, appliquées par les Ministères du Gouvernement Fédéral du Canada. Liste dressée d'après les renseignements fournis par les divers Ministères.....	667-668
Liste des principales publications des Ministères du gouvernement Fédéral du Canada, dressée d'après des renseignements fournis par ces Ministères.....	668-672
Liste des principales publications des gouvernements provinciaux du Canada, dressée d'après des renseignements fournis par les gouvernements.....	672-677

## XII. PRINCIPAUX ÉVÉNEMENTS DE L'ANNÉE 1914.

Législation Parlementaire, 1914.....	678-682
Naturalisation impériale.....	678
Perte de l'"Empress of Ireland".....	682
Le Canada et la guerre européenne.....	683
Immigration orientale.....	684
Commission Royale des Dominions.....	685-686
Ouverture du Canal de Panama.....	686-687
Exploration arctique.....	687-688
S. A. R. le Gouverneur Général.....	688
Nécrologie.....	688-689

## XIII. EXTRAITS DE LA GAZETTE DU CANADA.

Conseillers Privés, Lieutenants-Gouverneurs, Chambre des Communes et Ministres du Cabinet	689
Nominations judiciaires et Commissions.....	689-690
Décorations et Honneurs impériaux, nominations officielles et jour d'actions de grâces générales.....	690-692

## LISTE DES ILLUSTRATIONS.

Carte du Canada et de Terre-Neuve.....	(Entre) ii-iii
Palais de Parlement, Ottawa, Canada.....	(Hors texte)
Portraits de personnages illustrant la Constitution et le Gouvernement du Canada.....	i
Sir John A. Macdonald, 4; Vicomte Monck, 5; Sir Charles Tupper, Bt., 6; George Brown, 8; Sir G. E. Cartier, Bt., 12; Sir Oliver Mowat, 14; T. D'Arcy McGee, 17.	4-17

## Liste des illustrations.—fin.

	PAGES
Cartes indiquant le développement politique du Canada de 1763 à 1915.....	24-27
Plateau des Laurentides et Vallée de la rivière Lièvre..... (Hors texte)	35
Superficie des Laurentides où les forêts ont disparues..... (Hors texte)	36
Terres basses de la vallée du St-Laurent près de Dunham, Québec..... (Hors texte)	38
Forêt du Plateau Intérieur, Colombie Britannique..... (Hors texte)	39
Cerf commun, dans le parc Wainwright, Alberta..... (Hors texte)	40
Buffle, dans le parc des montagnes Rocheuses Banff, Alberta.....	40
Jeune bouc de Montagne à une hauteur de 9,000 pieds.....	41
Prix moyens mensuels, par boisseau, du blé, de l'orge, de l'avoine et du lin canadiens, 1914. (Diagrammes en couleurs)..... (Hors texte)	215
Pin "Lodgepole," Rivière Oldman, Forêt Crowsnest, Alberta..... (Hors texte)	227
Forêt dense de sapins noirs, Muskeg, Réserve Forestière de Riding Mountain, Manitoba. Forêt de soixante ans..... (Hors texte)	229
Quantité de bois de pulpe consommé par provinces, par bois, par procédés, 1914.....	230
Cours des prix de gros au Canada, 1890-1914.....	535
Cours des prix de gros au Canada, 1914.....	535

## LISTE D'ARTICLES ET TABLEAUX DE L'ANNUAIRE DU CANADA DE 1913 QUI NE SONT PAS RÉPÉTÉS DANS LA PRÉSENTE ÉDITION.

ANNUAIRE 1913

### I. HISTOIRE.

Histoire du Canada. Préparée sous la direction de Arthur G. Doughty, C.M.G., LL.D., Sous-Ministre, Archives Publiques du Canada. 18 illustrations.....	1-30
---	------

### II. ASPECT PHYSIQUE DU CANADA.

Géologie et Minéraux industriels. Par R. W. Brock, M.A., F.G.S., Sous-Ministre des Mines, Ottawa. 5 illustrations.....	42-47
---	-------

### III. SUPERFICIE ET POPULATION.

20. Lieu de naissance de la population des villes et municipalités de 7,000 âmes et au-dessus, recensement de 1911.....	77-80
21. Source de la population, par province de résidence, 1911.....	81
22. Population indigène, par province de résidence, 1911.....	81
23. Répartition dans l'Ouest Canadien, des citoyens nés dans les provinces de l'Est 1911	82
24. Population d'origine étrangère, par provinces, 1911.....	82
25. Populations britannique et étrangère, sexe masculin, de 21 ans et au-dessus, par provinces, 1911.....	82
33-35. Population lettrée.....	91-96
40. Nombre des naissances, mariages et décès, par villes principales, 1911.....	103-104
41. Taux des naissances et des décès, par provinces, et augmentation naturelle, 1900-1901 et 1911.....	104
43. Arrivées aux ports intérieurs et océaniques du Canada, pendant les années fiscales, 1901-1908.....	108

### IV. CLIMAT ET MÉTÉOROLOGIE.

Par A. J. CONNOR, M.A., Climatologiste du service Météorologique du Canada, Toronto.	
1. Température moyenne et précipitations, dans certaines villes choisies du Canada, pendant des périodes de vingt ans et au-dessus.....	118-122
2. Températures de l'année 1913, aux stations du service Météorologique, comparées aux moyennes normales annuelles pendant la période 1888-1907.....	123-124

### V. PRODUCTION.

4. Valeur approximative des bestiaux, par provinces, 1913.....	148
8. Nombre des bestiaux par provinces, dans les années de recensement 1871-1911.....	161-163
14. Répartition des terres affermées, 1910 et 1911.....	169-171
28. Nombre et valeur des peaux et fourrures d'animaux sauvages tués en 1910, d'après le recensement de 1911 [par sorte et classe de fourrures].....	190-191
34. Sommaire de la production minière au Canada, 1900 et 1910.....	200
35. Minerais et produits canadiens, y compris minéraux ouverts par quantité et valeur, pendant les années de recensement 1900 et 1910.....	200-202
36. Valeur de la production minière au Canada, par provinces, 1900 et 1910.....	202
54. Statistiques manufacturières, 1910.....	218-226
55. Valeur des produits manufacturiers, 1890, 1900 et 1910 pour les villes et les municipalités de 10,000 âmes et au-dessus.....	227

### IX. FINANCES.

39. Relevé des faillites de banques au Canada, 1868-1910.....	562
---	-----

### X. ADMINISTRATION.

1-3. Représentation à la Chambre des Communes d'après les Lois de la Représentation, 1903, 1904, 1907 et 1914.....	593-599
14. Naissances et décès par 1,000 Indiens, par provinces, d'après les statistiques de 333 bandes, 1912-13.....	611
30. Nombre de condamnations pour délits justiciables du jury, et proportion pour cent de condamnations par 10,000 habitants, par provinces, 1891-1901-1911.....	623
35. Nombre total, et nombre par 100,000 habitants, des déclarations de culpabilité au Canada, classifiées d'après le genre du délit, 1880-1912.....	630
36. Total et moyenne des condamnations, par 100,000 habitants, dans les causes criminelles, pour légers délits, dans chacune des années 1881, 1891, 1911 et 1912.....	631
37. Total et moyenne des condamnations, par 100,000 habitants, pour tous délits, par provinces, dans chacune des années 1881, 1891, 1901 et 1912.....	631

## L'ANNUAIRE DU CANADA POUR 1914.

Les particularités de l'Annuaire du Canada, pour 1914, sont les suivantes: (1) un article illustré sur la Constitution et le Gouvernement du Canada; (2) un article illustré sur la Géologie en rapport avec l'Agriculture au Canada; et (3) une étude générale sur le Climat du Canada.

Quant aux renseignements contenus dans l'édition de l'an dernier, nous en avons fait le choix, laissant de côté, en règle générale, les articles et les tableaux complets par eux-mêmes, et conservant ceux qui demandaient à être rendus à date. On trouvera à la page xii la liste des articles et tableaux de l'Annuaire de 1913, qui ne sont pas répétés dans le présent volume. Pour 1914, on a ajouté de nouveaux tableaux; révisé les anciens; et tous les tableaux du volume sont à date, parce qu'ils renferment toutes les plus récentes données que nous avons pu nous procurer.

La section IV (Education) est tout à fait nouvelle. Les autorités canadiennes en matière d'éducation, y compris les Sous-Ministres ou les Surintendants Généraux de la plupart des provinces nous ont prêté leur gracieux concours dans l'accomplissement de ce travail.

A la liste des principales publications du Gouvernement du Dominion, parues l'an dernier, on a ajouté une liste des principales publications de chaque gouvernement Provincial.

Nous devons remercier les fonctionnaires des divers Ministères des Gouvernements Fédéral et Provinciaux, qui ont prêté à cet ouvrage leur avantageuse collaboration. Aide efficace a encore été donnée par MM. JAMES SKEAD et JOSEPH WILKINS dans le travail de compilation des tableaux, et par M. R. E. WATTS, qui en a dessiné les diagrammes. La traduction française est l'œuvre de M. OMER LANGLOIS, Ministère du Commerce.

ERNEST H. GODFREY,  
Rédacteur.

Bureau des Recensements et Statistiques,  
Ottawa, 4 août 1915.

## SOMMAIRE STATISTIQUE DU PROGRÈS DU CANADA.

Superficie du Canada en milles carrés: terre 3,603,910; eau 125,755; total 3,729,665.

Item.	1891.	1901.	1911.	1912.	1913.	1914.
<b>Population—</b>						
hommes	2,460,471	2,751,708	3,321,995	—	—	—
femmes	2,372,768	2,619,607	3,384,648	—	—	—
<b>Total</b> .....	<b>4,833,239</b>	<b>5,371,315</b>	<b>7,206,643</b>	<b>7,467,000</b>	<b>7,758,000</b>	<b>8,075,000</b>
Immigration.....	82,165	49,149	311,084	354,237	402,432	384,878
<b>Agriculture—</b>						
Blé.....acres	2,701,246	4,224,542	8,863,151	10,996,700	11,015,000	10,293,000
Avoine....."	3,961,348	5,367,655	8,652,015	9,986,000	10,434,000	10,061,500
Orge....."	868,464	871,800	1,286,611	1,581,300	1,613,000	1,495,600
Mais....."	—	360,758	293,775	298,190	278,140	256,000
Pommes de terre....."	450,190	448,743	465,903	484,000	473,500	475,000
Foin et trèfle....."	5,931,548	6,543,423	8,281,932	8,276,000	8,169,000	7,997,000
Blé.....boisseaux	42,212,811	55,572,368	132,048,782	224,159,000	231,717,000	161,280,000
Avoine....."	83,428,202	151,497,407	243,506,292	391,629,000	404,669,000	313,078,000
Orge....."	17,209,989	22,224,366	28,846,425	49,398,000	48,319,000	36,201,000
Mais....."	10,711,380	25,875,919	14,321,533	16,949,700	16,772,600	13,924,000
Pommes de terre....."	53,490,857	55,362,635	55,609,883	84,885,000	78,544,000	85,672,000
Foin et trèfle.....tonnes	7,693,733	7,852,731	11,303,609	12,117,000	10,859,000	10,259,000
Blé.....\$	—	—	148,123,000	139,090,000	156,462,000	196,415,000
Avoine.....\$	—	—	132,949,000	126,304,000	128,893,000	151,811,000
Orge.....\$	—	—	24,704,000	22,354,000	20,144,000	21,557,000
Mais.....\$	—	—	12,357,000	10,540,700	10,784,300	9,808,000
Pommes de terre.....\$	—	—	42,359,000	37,329,000	38,418,000	41,598,000
Foin et trèfle.....\$	—	—	162,846,000	134,338,000	124,096,000	145,999,000
Chevaux.....nombre	1,470,572	1,577,493	2,259,912	2,692,357	2,566,008	2,947,000
Vaches laitières....."	1,857,112	2,408,677	2,594,179	2,694,488	2,740,434	2,673,286
Aut. bêtes à cornes....."	2,263,474	3,167,774	3,939,257	3,827,373	3,915,687	3,363,531
Moutons....."	2,563,781	2,510,239	2,175,302	2,082,381	2,128,531	2,058,045
Porcs....."	1,733,850	2,353,828	3,610,428	3,447,310	3,447,326	3,434,261
Fromage, fab. domestique.....livres	6,267,203	—	1,363,261	—	—	—
Fromage, venant des fromageries....."	—	220,833,469	199,904,205	—	—	—
Beurre, fab. domestique....."	111,577,210	105,343,076	138,098,534	—	—	—
Beurre, venant des beurrieres....."	—	36,066,739	64,489,398	—	—	—
<b>Récoltes agricoles—</b>						
Valeur totale.....\$	—	194,953,420	597,926,000	557,344,100	552,771,500	638,580,300
<b>Pêcheries—</b>						
Valeur totale.....\$	18,977,878	25,737,154	29,965,433	34,667,872	33,389,464	33,207,748
<b>Minerais—</b>						
Or.....onces	45,018	1,167,216	473,159	611,885	802,973	770,374
Argent....."	414,523	5,539,192	32,559,044	31,955,560	31,845,803	27,544,231
Cuivre rouge.....livres	9,529,401	37,827,019	55,648,011	77,832,127	76,976,925	75,738,386
Plomb....."	88,665	51,900,858	23,784,969	35,763,476	37,662,703	36,337,765
Nickel....."	4,033,347	9,189,047	34,098,744	44,841,542	49,676,772	45,517,937
Fer en guseuse.....tonnes	23,891	274,376	917,535	1,014,587	1,128,967	763,164
Houille....."	3,577,749	6,486,325	11,323,388	14,512,829	15,012,178	13,594,984
Ciment.....brls.	93,479	450,394	5,692,915	7,132,732	8,658,805	7,172,480
Or.....\$	930,614	24,128,503	9,781,077	12,684,794	16,598,923	15,925,044
Argent.....\$	409,549	3,265,354	17,355,272	19,440,165	19,040,924	15,097,269
Cuivre rouge.....\$	1,226,703	6,096,581	6,886,998	12,718,548	11,753,606	10,301,935
Plomb.....\$	3,857	2,249,387	827,717	1,597,554	1,754,705	1,627,568
Nickel.....\$	2,421,208	4,594,523	10,229,623	13,452,463	14,903,032	13,655,381
Fer en guseuse.....\$	337,901	3,512,923	12,307,125	14,550,999	16,540,012	10,002,856
Houille.....\$	7,019,425	12,699,243	26,467,646	36,019,044	37,334,940	33,433,108
Ciment.....\$	108,561	660,030	7,644,537	9,106,556	11,019,418	9,187,924
Valeur totale.....\$	18,976,616	65,797,911	103,220,994	135,048,296	145,634,812	128,475,499

## SOMMAIRE STATISTIQUE DU PROGRÈS DU CANADA—suite.

Item.	1891.	1901.	1911.	1912.	1913.	1914.
<b>Manufactures<sup>1</sup>—</b>						
Employés.....nombre	272,033	339,173	515,203	-	-	-
Capital.....\$	353,213,000	446,916,487	1,247,583,609	-	-	-
Salaires et gages.....\$	79,234,311	113,249,350	241,008,416	-	-	-
Produits.....\$	368,696,723	481,053,375	1,165,975,639	-	-	-
<b>Commerce—</b>						
Exportations <sup>2</sup> .....\$	98,417,296	196,487,632	297,196,365	315,317,250	393,232,057	478,997,928
Importations <sup>2</sup> .....\$	119,967,638	190,415,525	472,247,540	559,320,544	692,032,392	650,746,797
<b>Total<sup>2</sup></b> .....\$	<b>218,384,934</b>	<b>386,903,157</b>	<b>769,443,905</b>	<b>874,637,794</b>	<b>1,085,264,449</b>	<b>1,129,744,725</b>
<b>Exportations domestiques—</b>						
Blé.....boisseaux	2,108,216	9,739,758	45,802,115	64,466,286	93,166,000	120,426,579
Farine.....brls.	296,784	1,118,700	3,049,046	3,738,836	4,478,043	4,832,183
Avoine.....boisseaux	260,569	8,155,063	5,431,662	8,580,675	10,478,554	34,996,664
Foin.....tonnes	65,083	252,977	326,132	784,864	394,208	191,515
Jambon.....livres <sup>1</sup>	7,150,756	103,020,661	56,065,607	58,979,963	36,212,180	23,859,754
Beurre....."	3,768,101	16,335,528	3,142,682	8,844,402	828,323	1,228,753
Fromage....."	106,202,140	195,926,397	181,895,724	163,450,684	155,216,392	144,478,340
Blé.....\$	1,583,084	6,871,939	45,521,134	62,590,563	88,608,730	117,719,217
Farine.....\$	1,388,578	4,015,226	13,854,790	16,034,064	19,970,689	20,581,079
Avoine.....\$	129,917	2,490,521	2,144,846	3,819,642	5,067,950	13,379,849
Foin.....\$	559,489	2,097,882	2,723,291	6,373,590	3,950,058	1,787,850
Bacon.....\$	590,852	11,493,868	8,019,454	7,520,362	5,350,845	3,763,195
Beurre.....\$	602,175	3,295,663	744,288	2,077,916	223,578	309,046
Fromage.....\$	9,508,800	20,696,951	20,739,507	20,888,818	20,697,141	18,668,785
Pêcheries.....\$	9,715,401	10,720,352	15,675,544	16,704,678	16,336,722	20,823,556
Produits Forestiers.....\$	24,282,015	30,000,857	45,439,057	40,892,674	43,235,060	42,792,137
Produits Manufacturiers.....\$	6,296,249	16,012,208	35,283,118	35,836,284	43,692,708	57,443,452
Minéraux.....\$	5,784,143	40,367,683	42,787,561	41,324,516	57,442,546	59,039,054
Or.....\$	554,126	24,445,156	5,344,465	7,193,392	11,226,573	13,326,255
Argent.....onces	-	4,022,019	33,731,010	32,807,716	35,204,018	36,758,275
Cuivre rouge.....livres	10,994,498	26,345,776	55,005,342	56,426,980	83,664,420	83,250,196
Nickel....."	5,352,043	9,537,558	34,767,523	33,230,708	48,168,090	50,580,538
Charbon.....tonnes	833,684	1,888,538	2,315,171	1,494,756	2,055,993	1,498,826
Argent.....\$	238,367	2,420,750	17,269,168	15,908,409	20,202,559	20,971,530
Cuivre rouge.....\$	505,196	2,659,261	5,575,033	5,646,206	9,911,542	9,489,728
Nickel.....\$	240,499	958,365	3,842,332	3,743,920	5,045,197	5,374,739
Charbon.....\$	2,916,465	5,307,060	6,014,095	4,338,128	5,555,099	3,703,768
<b>Importations pour consommation—</b>						
Produits agricoles.....\$	-	21,416,371	47,061,788	51,869,087	55,391,008	53,544,539
Animaux et leurs produits.....\$	-	12,068,321	23,258,364	29,499,117	41,088,978	29,880,211
Pêcheries.....\$	-	972,939	1,995,091	2,409,618	2,674,776	2,331,772
Produits forestiers.....\$	-	3,549,927	12,873,875	15,201,526	20,138,388	16,789,413
Produits ouverts.....\$	-	112,505,188	298,757,039	340,573,248	456,463,594	417,555,537
Minéraux.....\$	-	16,363,494	44,020,074	54,935,717	65,820,233	71,694,173
Divers.....\$	-	14,361,748	33,985,087	52,993,823	33,940,068	41,896,804
<b>Chemins de fer—</b>						
Milles en exploitation.....	13,838	18,140	25,400	26,727	29,304	30,975
Capital.....\$	632,061,440	816,110,837	1,528,689,201	1,588,937,526	1,531,830,692	1,808,820,761
Passagers transportés, nomb.	13,222,568	18,385,722	37,097,718	41,124,181	46,230,765	46,702,280
Fret.....tonnes	21,753,021	36,999,371	79,884,282	89,444,331	106,992,710	101,393,989
Recettes.....\$	48,192,099	72,898,749	188,733,494	219,403,753	256,702,703	243,083,539
Dépenses.....\$	34,960,449	50,368,726	131,033,785	150,726,540	182,011,690	178,975,259
<b>Tramways électriques—</b>						
Milles en exploitation.....	-	553	1,224	1,308	1,357	1,561
Capital.....\$	-	-	111,532,347	122,841,946	141,235,631	147,595,342
Passagers transportés, nomb.	-	120,934,656	426,296,792	488,865,682	597,863,801	614,709,819
Fret.....tonnes	-	287,926	1,228,362	1,435,525	1,957,930	1,845,923
Recettes.....\$	-	5,768,283	20,356,932	23,499,250	28,216,111	29,691,007
Dépenses.....\$	-	3,435,162	12,096,134	14,266,675	17,765,372	19,107,818

<sup>1</sup> Voir note au bas de la page xvi.<sup>2</sup> Monnaies et lingots compris.



## SOMMAIRE STATISTIQUE DU PROGRÈS DU CANADA—fin.

Item.	1891.	1901.	1911.	1912.	1913.	1914.
<b>Canaux—</b>						
Passagers transportés, nomb.	146,336	190,428	304,904	292,267	335,799	287,326
Fret.....tonnes	2,902,526	5,665,259	38,030,353	47,587,245	52,053,913	37,023,237
<b>Expéditions (maritimes)—</b>						
Entrées.....tonnes	5,273,935	7,514,732	11,919,339	12,768,191	13,575,193	14,982,393
Sorties.....“	5,421,261	7,028,330	10,377,847	11,821,414	12,655,905	14,586,093
Total.....“	10,695,196	14,543,062	22,297,186	24,589,605	26,231,098	29,568,486
<b>Télégraphes du Gouverne- ment, milles de lignes.....</b>	2,699	5,744	8,446	8,639	9,729	10,356
<b>Télégraphes autres, milles de lignes.....</b>	27,866	30,194	33,905	34,841	36,604	38,503
<b>Postes—</b>						
Lettres envoyées...nombre	97,975,000	191,650,000	504,233,000	566,140,000	633,475,000	673,145,000
Cartes postales envoyées “	20,300,000	26,842,000	49,313,000	54,727,000	60,644,000	64,493,000
Mandats-poste émis.....\$	12,478,178	17,956,258	70,614,862	84,065,891	101,153,272	109,500,670
Recettes.....\$	38,579,311	52,514,701	117,780,410	136,108,217	168,689,903	173,174,395
Dépenses.....\$	36,343,568	46,866,368	87,774,198	98,161,441	112,059,537	127,384,473
Dettes totale.....\$	289,899,229	354,732,433	474,941,487	508,338,592	483,232,555	544,391,369
Actif.....\$	52,090,199	86,252,429	134,899,435	168,419,131	168,930,929	208,394,519
Dettes nette.....\$	237,809,030	268,480,004	340,042,052	339,919,461	314,301,626	335,996,850
<b>Banques autorisées—</b>						
Capital payé.....\$	60,700,697	67,035,615	103,009,256	112,730,943	116,297,729	114,759,807
Actif.....\$	269,307,032	531,829,324	1,303,131,260	1,470,065,478	1,530,093,671	1,555,676,395
Passif (non comp. capital et réserves).....\$	187,332,325	420,003,743	1,097,661,393	1,240,124,354	1,287,372,534	1,309,944,006
Dépôts.....\$	148,396,968	349,573,327	980,433,788	1,102,910,383	1,126,871,523	1,144,210,363
<b>Banques d'épargne—Dépôts:—</b>						
Bureaux de poste.....\$	21,738,648	39,950,813	43,330,579	43,563,764	42,728,942	41,591,287
Gouvernement.....\$	17,661,378	16,098,144	14,763,752	14,655,564	14,411,541	13,976,317
Spéciaux.....\$	10,982,232	19,125,097	34,770,386	39,526,755	40,133,551	39,110,439
<b>Compagnies de prêt—</b>						
Actif.....\$	125,041,146	158,523,307	389,701,988	395,652,787	478,658,228	-
Passif.....\$	123,915,704	158,523,307	389,701,988	395,652,787	478,658,228	-
Dépôts.....\$	18,482,959	20,756,910	33,742,513	33,235,992	32,681,806	-
<b>Assurances contre l'incendie—</b>						
Montant des risques.....\$	759,602,191	1,038,687,619	2,279,868,346	2,684,355,895	3,151,930,389	3,448,606,887
Revenus pour l'année.....\$	6,168,716	9,650,348	20,575,255	23,194,521	25,745,947	27,546,880
<b>Assurances sur la vie—</b>						
Montant des risques.....\$	261,475,229	463,769,034	950,220,771	1,070,308,669	1,168,590,027	1,216,955,432
Revenus pour l'année.....\$	8,417,702	15,189,854	31,619,626	35,709,516	38,641,206	41,129,724

<sup>1</sup> Y compris les montants déposés ailleurs qu'au Canada, qui ne sont pas compris dans les dépôts antérieurs à 1901.

NOTA.—Les statistiques des manufactures, en 1891, 1901 et 1911, sont celles des manufactures ayant cinq employés et plus, excepté dans le cas des beurrieres et fromageries, des moulins à farine, des installations de lumière électrique, des chantiers à bois, à lattes et à bardeaux, des fours à chaux, des manufactures de briques et de tuiles, et des établissements pour la mise en conserve du poisson. Voici quels étaient les chiffres, en 1891, pour toutes les industries:—Capital \$354,620,750; nombre des employés 370,256; salaires et gages \$100,663,650; et valeur des produits \$476,193,835.

Dans le sommaire ci-dessus, les statistiques de l'immigration, des pêcheries, du commerce, des expéditions, du bureau de poste, de la dette publique, des recettes et dépenses et des banques d'épargne du bureau de poste et du gouvernement, sont celles des années fiscales terminées le 30 juin 1891-1901 et le 31 mars 1911-1914. Les statistiques des mines, des banques, des assurances, des compagnies de prêt et des sociétés de construction sont celles des années civiles, et les statistiques des chemins de fer sont celles des années terminées le 30 juin. Les statistiques de la population, de l'agriculture, de l'industrie laitière et des manufactures sont celles du Recensement pour 1901 à 1911, ou des estimations basées sur celles-ci pour 1912 à 1914. Les statistiques des canaux sont celles des saisons de navigation. Les statistiques des télégraphes sont celles des années fiscales pour les lignes du gouvernement, et celles des années civiles pour les autres lignes.



Annuaire du Canada, 1914.

**PALAIS DU PARLEMENT, OTTAWA, CANADA.**

## I.—CONSTITUTION ET GOUVERNEMENT DU CANADA.

Par THOMAS BARNARD FLINT, M.A., LL.B., D.C.L., Greffier de la Chambre des Communes du Canada, Ottawa.



L'EMPIRE Britannique comprend le Royaume-Uni de la Grande Bretagne et d'Irlande, l'Inde, le Protectorat d'Egypte, le Dominion du Canada, le Commonwealth d'Australie, l'Union Sud-Africaine, le Dominion de la Nouvelle-Zélande, la Colonie de Terre-Neuve et nombre de colonies et de protectorats dans toutes les parties du monde.

Le Canada s'étend sur toute cette partie de l'Amérique du Nord, au nord des Etats-Unis et à l'est du Territoire de l'Alaska. C'est le plus grand en étendue des dominions de l'Empire au delà des mers, et le plus considérable de race blanche.

Il y a plusieurs classes de territoires et de gouvernements sous le sceptre impérial, les premiers et les plus grands composés de ces anciennes colonies possédant un gouvernement responsable avec législatures élues et administrations responsables envers l'électorat au moyen des parlements ou législatures.

**Gouvernement responsable.**—Ce système s'appelle "Gouvernement Responsable" par opposition à d'autres formes où le pouvoir exécutif est sous la direction plus ou moins immédiate du gouvernement Impérial et qui ne sont pas entièrement responsables à l'électorat local. De la première classe sont le Canada, l'Australie, l'Afrique du Sud, la Nouvelle-Zélande et Terre-Neuve. Les trois premiers pays plus haut nommés sont des fédérations, avec législatures et autres juridictions strictement définies dans leur Acte d'Union. Dans tous ceux-ci, le Gouverneur-Général, ou Gouverneur, suivant le cas, est le représentant direct du Souverain et responsable au Gouvernement Impérial dans l'accomplissement de ses importantes fonctions.

**Veto Impérial.**—En plus du droit de nommer les Gouverneurs-Généraux, le Pouvoir Impérial, ou la Couronne, comme on l'appelle, se réserve un pouvoir de veto sur les Actes du Dominion, Commonwealth ou autres Parlements, lesquels pourraient s'écarter, ou être au préjudice de la politique générale ou étrangère de l'Empire pris dans son entier, ou être déclarés au delà des pouvoirs accordés au Dominion, à l'Union ou à la Colonie en question. Le pouvoir de veto, cependant, s'exerce rarement, en partie parce que les parlements coloniaux reconnaissent de bonne grâce les droits, prétentions et politiques impériales, et évitent soigneusement de les outrepasser, et en partie parce que dans les cas douteux, des précédents, décisions judiciaires, et discussions amicales ont depuis longtemps pratiquement établi tous les points en litige. Sous tous les rapports essentiels, en toutes choses, pour tout ce qui concerne les affaires intérieures, le gouvernement de chaque Dominion est exercé indépendamment et l'administration est responsable à l'électorat.

## CONSTITUTION ET GOUVERNEMENT DU CANADA

**Colonies de la Couronne.**—D'autres colonies sont connues comme Colonies de la Couronne, Dépendances et Protectorats, et celles-ci ont divers degrés de gouvernement responsable. Dans ce cas le pouvoir exécutif s'exerce sous l'étroite surveillance du Secrétaire des Colonies et du Gouvernement Impérial à Londres. A quelques-unes, la Mère Patrie concède aux assemblées représentatives locales le pouvoir de législation, mais dans d'autres la Couronne se réserve le droit de législation par Arrêtés-en-Conseil et la direction de l'exécutif par le Gouverneur, sans l'intervention des autorités locales.

**L'Inde.**—Le cas de l'Inde, comme partie de la Puissance Impériale, est un peu exceptionnel. Son système de gouvernement n'a que peu de ressemblance avec celui de la plupart des autres territoires britanniques. Son histoire sous les rois et princes indigènes, le caractère particulier et la disposition des diverses races qui l'habitent et ses anciennes relations avec la Compagnie des Indes Orientales et l'Empire Britannique dans les circonstances de la conquête et de l'annexion, expliquent les méthodes de gouvernement qui lui sont applicables. Celles-ci sont tout à fait différentes de celles des autres Colonies de la Couronne ou des Dominions responsables.

**Bureau Colonial.**—En 1794, le Bureau Impérial des Colonies est devenu un Ministère actif de l'Etat. Des institutions représentatives avaient été accordées à la Nouvelle-Ecosse et au Nouveau-Brunswick antérieurement à cette date, comme aussi aux provinces du Haut et du Bas Canada. Ces provinces obtenaient un gouvernement complètement responsable en 1847, grâce à la pression considérable exercée par le fameux rapport de Lord Durham en 1839. Le retard apporté à l'établissement définitif du gouvernement responsable dans les colonies, retard causé par l'opposition du Bureau Colonial, a été l'occasion de plusieurs controverses acerbes. L'histoire de la transformation du Cabinet du Gouverneur des Colonies en celui du Cabinet du Peuple, responsable aux représentants du peuple, forme plusieurs des chapitres les plus intéressants de notre histoire politique. Elle s'est effectuée sans révolution et à vrai dire, sans effusion de sang. Le rapport de Lord Durham forme un des jalons de l'histoire constitutionnelle du Canada. "Le problème," affirme Lord Durham en 1839, "était de diriger l'influence d'une vigoureuse opinion publique sur tous les détails des affaires publiques et d'avoir l'harmonie au lieu de la rivalité entre les divers Pouvoirs de l'Etat." Bradshaw remarque: "Dans ces quelques mots Lord Durham a jeté les fondements de la nouvelle politique coloniale de la Grande Bretagne."

**Le Canada avant la Confédération.**—Les provinces et territoires du Canada ont fait partie de l'Empire à différents temps et dans des circonstances variées. La province de la Nouvelle-Ecosse, d'abord colonisée par les Français en 1598, a été prise par les Anglais en 1629, rendue à la France en 1632, et de nouveau cédée à la Grande Bretagne par le traité d'Utrecht en 1713. Le Cap Breton, maintenant une partie de la Nouvelle-Ecosse, n'est pas passé définitivement au pouvoir des Anglais avant 1758 et formait une colonie séparée jusqu'en 1820. La

## CONSTITUTION ET GOUVERNEMENT DU CANADA

Nouvelle-Ecosse jouissait des institutions représentatives en 1758, et cette province entra dans l'union fédérale en 1867. Une partie du Nouveau-Brunswick a été cédée à la Grande Bretagne par les Français en 1713; mais la province toute entière n'est devenue possession britannique qu'après la chute de Québec, 1759-1763. Elle a été en grande partie colonisée par la Nouvelle-Angleterre en 1762. D'abord une partie de la Nouvelle-Ecosse, elle est devenue une province séparée en 1784 et entra dans l'union fédérale en 1867. L'Île du Prince-Édouard, occupée par les Français, a été annexée à la Nouvelle-Ecosse en 1713, mais fut constituée en colonie séparée en 1769, et devint une province du Dominion, en vertu de l'Acte de l'Amérique Britannique du Nord, en 1873. Ontario et Québec, connus sous le nom de Vieux Canada, sont les deux plus grandes des provinces originales qui formaient le Dominion en 1867. Québec a été fondé par les Français en 1608. Tombé au pouvoir des Anglais en 1759, il leur était définitivement cédé en 1763. De 1763 à 1774 il a été soumis au gouvernement ou à l'autorité militaire, mais plus tard, le Parlement Britannique y établit un Conseil de Gouvernement. Par un Acte Impérial passé en 1791 le Canada était divisé en deux provinces, le Haut Canada et le Bas Canada, avec une constitution pour chaque province. Chaque province avait une législature consistant en deux chambres, un conseil nommé et une assemblée populaire. Ces deux provinces ont toutefois été réunies en 1841. Du 10 février de cette année jusqu'à la fédération en 1867 elles ont été administrées comme une seule province. A l'union en 1867 elles furent de nouveau séparées, le Haut Canada devenant l'"Ontario" et le Bas Canada le "Québec."

**Colombie Britannique.**—La Colombie Britannique, sur les côtes du Pacifique, obtenait un gouvernement colonial en 1858. En 1859, l'Île Vancouver devint une colonie avec gouvernement séparé. En 1866 la Colombie Britannique et l'Île Vancouver étaient unies sous un même gouvernement et telles entrèrent dans l'Union Fédérale en 1871. Au moment de leur entrée dans l'union toutes ces provinces jouissaient du plein exercice de leurs gouvernements responsables.

**Territoires du Nord-Ouest.**—La vaste région au nord de la Colombie Britannique et du Vieux Canada, connue sous le nom de Terre de Rupert et Territoires du Nord-Ouest, a été achetée par le Nouveau Dominion en 1869 au prix de \$1,500,000, en paiement de certaines réclamations de la Compagnie de la Baie d'Hudson, à laquelle de grandes étendues de terrains ont été concédées dans le territoire acheté. De ce territoire, les provinces actuelles du Manitoba, de la Saskatchewan et de l'Alberta ont été détachées comme suit, le Manitoba en 1870 et les deux autres en 1905. Il reste encore les immenses districts du Yukon et le Territoire du Nord-Ouest qui sont sous l'administration territoriale tel qu'arrêté par une législation spéciale du Dominion.

**Pères de la Confédération.**—Les distingués hommes d'état canadiens qui ont pris part aux conférences de 1864 à Charlottetown et à Québec, lesquelles ont préparé l'adoption de l'Acte de l'Amérique Britannique du Nord par le Parlement Impérial, sont appelés avec



SIR JOHN A. MACDONALD

affection et admiration du nom vénéré de "Pères de la Confédération." Parmi les plus éminents et les plus célèbres, il y a ceux de Sir John A. Macdonald, Sir Charles Tupper<sup>1</sup>, l'Hon. George Brown, Sir Leonard Tilley, Sir George E. Cartier, Sir Oliver Mowat, l'Hon. D'Arcy McGee, et Sir E. P. Taché. D'autres qui ont rempli des fonctions élevées dans la vie publique du Canada durant les années précédant immédiatement et suivant la date de l'Union—hommes de beaux talents et de grands caractères, qui avaient pris une large part dans la préparation de l'esprit public à l'union proposée, et qui avaient fait beaucoup pour en préparer la forme—ne prennent pas à l'heure actuelle dans le souvenir public

la place qu'ils prendront quand l'histoire de la Confédération sera écrite en entier.

**Union Fédérale.**—Avant 1861 plusieurs suggestions avaient été faites pour l'union des provinces de l'Amérique du nord, mais le premier acte d'une législature tendant à cette fin est venu de la Chambre d'Assemblée de la Nouvelle-Ecosse en 1861 à l'instigation de l'Hon. Charles Tupper, alors membre de ce corps et Secrétaire Provincial de la Province.

Au commencement de 1864 des délégués des provinces de la Nouvelle-Ecosse, du Nouveau-Brunswick et de l'Île du Prince-Edouard s'assemblèrent à Charlottetown, autorisés par leurs gouvernements respectifs de conférer quant à l'union possible de ces provinces. Rien, cependant n'a été décidé à ce moment, excepté que, comme résultat de certaines conférences, le Gouverneur-Général appela une convention à Québec, le 10 octobre 1864, à laquelle, le Haut et le Bas Canada, et les Provinces Maritimes étaient toutes représentées. Soixante et douze résolutions, promulguées plus tard comme l'Acte de l'Amérique Britannique du Nord en 1867, ont été adoptées à cette convention, lesquelles furent ensuite soumises aux législatures respectives, pour avoir leur assentiment. Le Parlement Canadien en mars de l'année suivante adopta les résolutions, mais dans les provinces Maritimes le projet reçut beaucoup d'opposition. En 1866, toutefois, la province du Nouveau-Brunswick, après une élection générale, donna son assentiment aux résolutions. La Législature de la Nouvelle-Ecosse adopta la mesure sans en référer à l'électorat. Le projet de loi fut présenté pour la première fois au Gouvernement Impérial en février 1867, et adopté aux deux chambres le 29 mars de la même année. La Loi connue officiellement sous le nom de l' "Acte de l'Amérique Britannique du Nord" fut mise en

<sup>1</sup>Le Très Hon. Sir Charles Tupper, Bt., C.P., ancien Premier Ministre du Canada est le dernier survivant (1915) des "Pères de la Confédération".

## CONSTITUTION ET GOUVERNEMENT DU CANADA

vigueur par proclamation, le premier juillet, cette année-là. Cette date a été célébrée chaque année depuis, par tout le Canada, comme une fête statutaire appelée "Jour de la Confédération." Le Très Hon. Charles Stanley, Vicomte Monck, gouverneur du Canada à l'époque de l'Union, devint le premier Gouverneur-Général du Nouveau Canada.



VICOMTE MONCK

### Le Canada et le Système Fédéral.—

Sous un système fédéral, la constitution d'un pays comprend non seulement les grandes lignes d'une entente fédérale, mais le principe de toute la constitution politique dans ses opérations pratiques. Cela comprend des pouvoirs indépendants co-ordonnés, chacun souverain dans sa sphère propre. Les gouvernements provinciaux ne sont pas subordonnés au fédéral, mais parfaitement indépendants dans leur sphère propre. Au Canada la pratique du gouvernement constitutionnel était établie partout, comme loi fondamentale, longtemps avant la date de l'Union politique des provinces, et ce système a continué dans les sphères fédérales et provinciales après la proclamation de l'Union.

Les gouvernements provinciaux ne sont pas subordonnés au fédéral, mais parfaitement indépendants dans leur sphère propre. Au Canada la pratique du gouvernement constitutionnel était établie partout, comme loi fondamentale, longtemps avant la date de l'Union politique des provinces, et ce système a continué dans les sphères fédérales et provinciales après la proclamation de l'Union.

**Représentation des Provinces.**—Le Dominion du Canada, maintenant une union fédérale de neuf provinces, à savoir, l'Île du Prince-Edouard, la Nouvelle-Ecosse, le Nouveau-Brunswick, le Québec, l'Ontario, le Manitoba, la Saskatchewan, l'Alberta et la Colombie Britannique, contrôle tout le reste du territoire du Canada, et le gouverne, ou par des commissions locales et des conseils, ou directement par le Gouverneur-Général en conseil. Chacune des provinces plus haut nommées a son propre Gouverneur, Conseil exécutif, ou Cabinet, et Législature, tel qu'établi par l'Acte de l'Amérique Britannique du Nord, ou en vertu des pouvoirs y contenus ou des lois Impériales subséquentes. Ces provinces sont représentées au Parlement Fédéral comme suit, à savoir, en 1914:

Provinces	Sénateurs.	Députés à la Chambre des Communes.
	Nombre.	Nombre.
Ile du Prince-Edouard.....	4	4
Nouvelle-Ecosse.....	10	18
Nouveau-Brunswick.....	10	13
Québec.....	24	65
Ontario.....	24	86
Manitoba.....	4	10
Saskatchewan.....	4	10
Alberta.....	4	7
Colombie Britannique.....	3	7
Territoires du Yukon.....	—	1
<b>Totaux.....</b>	<b>87</b>	<b>221</b>

## CONSTITUTION ET GOUVERNEMENT DU CANADA

Le Territoire du Yukon, tout en n'étant pas une province, est un district électoral, et envoie un député à la Chambre des Communes. Le nombre total des sénateurs en 1914 était par conséquent de 87 et le nombre total des membres de la Chambre des Communes de 221.

**Loi de la Députation, 1914.**—Le résultat du recensement de 1911 nécessita une redistribution de la représentation de la Chambre des Communes d'après les dispositions de l'Acte de l'Amérique Britannique du Nord. En 1914, par conséquent, on passa une loi nommée "Loi de la Députation de 1914," qui prendra effet à la dissolution du présent parlement. Cette loi établit que la Chambre des Communes au prochain parlement se composera de 234 députés, dont 3 seront élus pour l'Île du Prince-Edouard, 16 pour la Nouvelle-Ecosse, 11 pour le Nouveau-Brunswick, 65 pour Québec, 82 pour Ontario, 15 pour le Manitoba, 16 pour la Saskatchewan, 12 pour l'Alberta, 13 pour la Colombie Britannique, et 1 pour le Territoire du Yukon. La cédule de la loi définit les collèges électoraux par tout le Canada.

**L'Acte de l'Amérique Britannique du Nord.**—Le Dominion du Canada, étant une union fédérale de provinces, une des études les plus importantes en rapport avec sa constitution est de préciser aussi clairement que possible comment les divers pouvoirs d'action législative et exécutive sont distribués entre les autorités provinciales et fédérales. La loi du Parlement Impérial qui a établi constitutionnellement le Dominion en corps politique et lui a conféré l'autorité et le pouvoir de créer de nouvelles provinces à même les vastes territoires commis à sa charge est connue sous le nom de l'Acte de l'Amérique Britannique du Nord, de 1867.

Cette importante pièce de législation est souvent appelée "la Constitution." Elle ne peut être proprement appelée constitution que dans



SIR CHARLES TUPPER, Bt.

un sens très restreint. Les lois constitutionnelles et les principes d'après lesquels le gouvernement et la législation sont effectués ne sont pas déposés dans cette Loi, ni elles ne pouvaient l'être dans l'ordre naturel des choses. La Loi tout en définissant soigneusement les pouvoirs du Dominion et des provinces respectivement et en distribuant ces pouvoirs définitivement entre les autorités provinciales et fédérales en laisse l'exécution pratique aux principes généraux de la loi Constitutionnelle Britannique. Comme nous l'avons dit plus haut la constitution d'un pays sous le système fédéral inclut non seulement les grandes lignes du pacte fédéral, mais les principes de toute l'organisation politique dans

ses opérations. Au Canada, la pratique et la coutume du régime parlementaire responsable étaient parfaitement établies longtemps avant



## CONSTITUTION ET GOUVERNEMENT DU CANADA

l'Union de 1867. La Loi Impériale ne fait que les confirmer dans un préambule où il est déclaré que les provinces à unir désirent une constitution " semblable en principe à celle du Royaume-Uni."

Cette phrase introduit dans la loi le code complet de la loi écrite et non écrite de la Constitution du Royaume-Uni, virtuellement en pratique dans toutes les provinces du Canada à l'union. La loi d'Union, conséquemment, ne contient qu'une partie de la constitution du pays. Même un écrivain sérieux comme Sydney Low, dont le livre intitulé " Le Gouvernement de l'Angleterre " est de grande valeur, se trompe en définissant la constitution du Canada comme " constitution écrite," —comme une constitution créée par un acte du parlement." Cet écrivain va jusqu'à soutenir que le Statut qui a établi l'Union Fédérale du Canada est une " constitution comme celle des Etats-Unis." Son allusion comme à une constitution " écrite," et sous ce rapport différant " fondamentalement " de celle de la Mère Patrie, démontre l'erreur dans laquelle il est tombé. Le fait est que, excepté dans les détails qui surgissent d'un système fédéral, et la nécessité absolue dans un tel système de définir et de diviser clairement les juridictions législatives, exécutives et judiciaires, entre le Dominion et les provinces, la constitution du Canada est dans tous ses points essentiels la constitution du Royaume-Uni. Il y a nombre de règles et de principes constitutionnels d'un caractère fondamental auxquels on fait constamment appel dans les discussions parlementaires et judiciaires, et dont il n'est pas même fait allusion dans l'Acte de l'Amérique Britannique du Nord. Le seul nouveau principe ajouté à la constitution des provinces du Canada, telles qu'elles existaient avant 1867, est le principe fédéral. Il divise ces parties des pouvoirs suprêmes de l'Etat laissés au Canada entre les autorités générales et provinciales d'accord avec les ententes faites entre les provinces, avant l'Union.

La loi unit les provinces politiquement, distribua les pouvoirs constitutionnels déjà existants, définit l'autorité des juridictions comme entre les unités et l'Union et réajusta entre elles certaines relations financières. Le préambule déclare que certaines provinces ont exprimé le désir de former une fédération " avec une constitution basée sur le même principe que celle du Royaume-Uni." Elles auraient pu demander une constitution sur le même principe que celui existant dans chaque province, et elles auraient voulu dire exactement la même chose. Chaque province avait un gouvernement constitutionnel en plein fonctionnement au moment de la proclamation de la loi. La Loi qui les unissait en un Dominion n'a guère fait que transporter le principe constitutionnel déjà existant dans la nouvelle organisation. La nature de la nouvelle autorité législative et du nouveau gouvernement exécutif, ainsi obtenus, était dans les vieilles coutumes; les pouvoirs et les fonctions précédentes furent distribuées et arrangées pour satisfaire aux conditions nouvelles. Aucun nouveau principe d'autorité, ou de gouvernement, ou aucune nouvelle fonction n'était établie. Il n'y a pas eu la création d'une nouvelle constitution pour le Canada pas plus qu'il y a eu la création du Canada lui-même. Comme le Canada lui-même, la constitution était créée longtemps avant l'Union, par aucune agence, par aucun statut

## CONSTITUTION ET GOUVERNEMENT DU CANADA

spécial, mais au moyen des forces politiques agissant sur les nécessités pratiques de la situation à travers toute l'histoire du pays. Les principes furent établis au moyen de décisions politiques et judiciaires portant sur des cas innombrables et couvrant de longues périodes de temps dans le vieux comme dans le nouveau monde.

Dans son application au Canada, la constitution fonctionne au moyen d'un système fédéral, tout comme une entente commerciale et une affaire de convenance. La Loi, comme il a été dit, est simplement un " squelette," la chair, le sang, les nerfs, les muscles et l'esprit venant d'autres sources. Une étude de cette constitution sous ses multiples aspects, considérée en dehors du statut, est de la plus haute valeur; mais pour le moment, notre attention est attirée plus directement à la considération des termes de la Loi elle-même.

**Pouvoirs exécutifs et législatifs.**—La Loi Impériale, après avoir pourvu à l'union des provinces entrant à l'origine dans la Confédération, parmi ses premiers édits recommanda de faire un recensement général du Dominion en l'an 1871, et à chaque dix ans dans la suite. Elle pourvut ensuite à la formation d'un Gouvernement Exécutif de l'Union. Il devait se composer du Gouverneur-Général et d'un Conseil pour aider, et aviser dans l'administration du gouvernement. Ce Conseil s'appelle le " Conseil Privé " et il est composé de telles personnes qui peuvent être convoquées de temps à autre dans ce but par le Gouverneur-Général. Le Gouverneur-Général, sur avis de son conseil, exerce tous les pouvoirs administratifs, sujets, toutefois, aux lois du pays.

Toutes les forces militaires et navales sont sous le commandement en chef du Souverain, qui agit par son représentant le Gouverneur-Général, lequel à son tour prend avis du Gouvernement du Canada en mettant en vigueur les lois établies concernant le service militaire et naval.

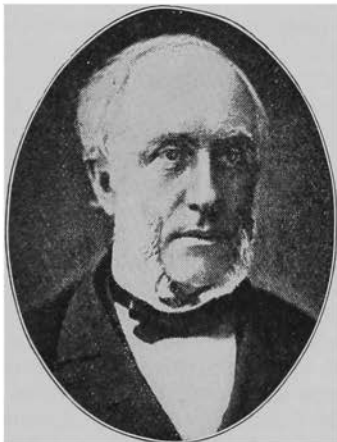

GEORGE BROWN

**Pouvoirs législatifs.**—Le pouvoir législatif du Canada est dévolu à un Parlement. Ce parlement (Art. 17) se compose du Roi, du Sénat, et de la Chambre des Communes. Le Parlement doit se réunir au moins une fois par an (Art. 20) de telle sorte que douze mois ne s'écoulent pas entre deux sessions du parlement.

**Sénat.**—A l'Union le Sénat se composait de 72 membres. Aujourd'hui il se compose de 87 membres comme suit: Les Provinces Maritimes 24, Québec, 24, Ontario, 24, et les Provinces de l'Ouest, 15. Un Sénateur doit, au temps de sa nomination, (Art. 23) être âgé d'au moins trente ans, être sujet britannique, être résidant dans la province pour laquelle il est nommé et posséder au moins \$4,000, en plus des dettes ou autres engagements. Il est nommé à vie, sujet, toutefois,

vince pour laquelle il est nommé et posséder au moins \$4,000, en plus des dettes ou autres engagements. Il est nommé à vie, sujet, toutefois,

## CONSTITUTION ET GOUVERNEMENT DU CANADA

aux restrictions contenues dans les articles 31 et 39. Le Président du Sénat doit être un Sénateur. Il est nommé par le Gouvernement au pouvoir, qui peut aussi le remplacer et en nommer un autre à sa place. Quinze Sénateurs forment un quorum.

**Chambre des Communes.**—La Chambre des Communes, au temps de la Confédération, se composait de 181 députés, mais à l'élection générale, après le vingtième parlement, elle se composera de 234 députés. Le Président des Communes est élu par les députés de la Chambre, dont vingt constituent un quorum pour expédier les affaires (Art. 44 et 48).

**Président et Vice-Président.**—D'après la loi et conformément aux règles de la Chambre des Communes, un vice-président est choisi au commencement de chaque Parlement. Cet officier doit posséder une connaissance approfondie de la langue qui n'est pas celle du Président. Une coutume qui se dégage de cette règle veut que la Présidence soit donnée pendant un parlement à un député de langue anglaise et pendant le parlement suivant à un député de langue française. Le Président est nommé par le gouvernement au pouvoir ainsi que le vice-président, mais ils ne sont pas supposés, pendant leur terme d'office, prendre une part active aux contestations de parti.

**Privilèges des Députés.**—L'Acte de l'Amérique Britannique du Nord (Art. 50) pourvoit que chaque Chambre des Communes durera cinq ans, à moins qu'elle ne soit dissoute par le Gouverneur-Général. Les privilèges, immunités, et pouvoirs de la Chambre des Communes et de ses membres et ceux du Sénat et de ses membres, sont tels qu'ils peuvent être définis par une loi du parlement, mais ils ne devront jamais excéder les pouvoirs conférés et exercés par les Communes anglaises et ses membres au temps où cette loi est passée au Canada. Parmi les droits exclusifs des Communes Canadiennes il y a la distribution des deniers publics, la direction et la limitation des appropriations sans que le Sénat ait le pouvoir de les changer. Les députés ont encore certains droits et privilèges; ainsi ils ne peuvent pas être mis en état d'arrestation pendant les sessions du Parlement et pour un certain nombre de jours avant ou après la réunion du parlement. Il faut toutefois faire exception pour les charges criminelles de leur nature, la trahison ou la félonie. Les députés jouissent en parlement de la liberté de parole (selon les lois de la chambre).

**Répartition de la Représentation.**—Le parlement fait de temps à autre la répartition de la représentation à la Chambre des Communes, d'après les règles consignées aux articles 51 et 52 de la Loi. Une de ces règles est que la province de Québec aura un nombre fixe de 65 députés. Chacune des autres provinces doit avoir un nombre de députés proportionné au nombre de sa population, comme le nombre de 65, à la province de Québec, tel qu'établi par le recensement régulier décennal. (Le paragraphe 3 pourvoit pour les fractions de population qui peuvent avoir ou ne pas avoir un député).

**Finances du Dominion.**—Parmi les provisions les plus importantes de l'Acte de l'Amérique Britannique du Nord, il y a celles concernant

## CONSTITUTION ET GOUVERNEMENT DU CANADA

les appropriations des deniers publics et le prélèvement des taxes pour les besoins de la fédération. Tous les projets de loi sur ces sujets doivent originer de la Chambre des Communes, et il n'est pas légal, même pour la Chambre des Communes (Art. 54) d'adopter, ou de passer un vote, projet de loi, résolution ou adresse, pour le déboursement d'aucune partie du trésor public pour aucun usage, qui n'a pas d'abord été recommandé à la Chambre par message du Gouverneur-Général durant la session à laquelle tel vote ou projet de loi est proposé. Cette règle est de la plus vitale et de la plus grande importance, formant à plusieurs égards la clef du gouvernement responsable, tel que pratiqué sous le système constitutionnel britannique. Le Gouverneur-Général peut au nom du Roi (Art. 55) ou donner immédiatement son assentiment à un projet de loi passé par la Chambre des Communes ou s'abstenir en attendant la signification du bon plaisir du Roi. Le Roi peut (Art. 56) désavouer une loi passée par le Parlement du Canada, mais un tel désaveu doit être signifié à chaque Chambre du Parlement Canadien dans un discours, message ou proclamation, et tel désaveu doit être fait en dedans de deux ans de la date de réception de la Loi par le Secrétaire d'Etat Impérial.

**Constitution des Provinces.**—Les pouvoirs exécutifs des diverses provinces se trouvent aux articles 58 à 68. Ils peuvent se résumer en général comme suit:—

Chaque province doit avoir un lieutenant-gouverneur nommé par le Gouvernement du Canada, qui sera inamovible dans sa charge pour cinq ans de la date de sa nomination, excepté pour raison déterminée. Son salaire est fixé de temps à autre par le Parlement du Canada. Actuellement les Lieutenants-Gouverneurs de Québec et d'Ontario reçoivent chacun \$10,000, ceux des autres provinces chacun \$9,000, excepté le Gouverneur de l'Île du Prince-Edouard dont le salaire est de \$7,000. Les pouvoirs exécutifs et l'autorité du Lieutenant-Gouverneur en Conseil sont pratiquement exercés d'après les principes généraux des gouvernements responsables tels que compris par tous les Dominions Britanniques, sujets toujours aux lois de la province en question. Dans le cas d'absence, de maladie ou d'autre incapacité d'agir du Lieutenant-Gouverneur, le Gouverneur-Général en Conseil peut nommer temporairement un administrateur d'Office soumis aux règles applicables au lieutenant-gouverneur.

**Pouvoirs législatifs des provinces.**—Les pouvoirs législatifs des quatre premières provinces sont (Art. 146) applicables à toute autre province ou colonie qui pourrait être admise dans l'union par la suite. Les dispositions sont prises (Art. 147) pour la représentation de l'Île du Prince-Edouard et Terre-Neuve au Sénat au cas où ils entreraient dans l'union; on a aussi prévu l'admission future des Territoires du Nord-Ouest.

Par une Loi Impériale intitulée Acte de l'Amérique Britannique du Nord, 1871, le Parlement du Canada a le pouvoir d'établir de nouvelles provinces, et voir à leur constitution, administration et représentation au parlement. Le parlement a aussi le pouvoir de changer les bornes de n'importe laquelle province avec le consentement de la législature de cette province et de faire des lois régissant les territoires.

## CONSTITUTION ET GOUVERNEMENT DU CANADA

Les provinces qui formaient d'abord l'union étaient le Québec, l'Ontario, la Nouvelle-Ecosse et le Nouveau-Brunswick. L'Ontario et le Québec ne formaient qu'une province au temps de la passation de l'Acte et ont été formées (Art. 6) de la vieille province du Canada. L'Ontario a été pourvu d'une législature composée d'un Lieutenant-Gouverneur et d'une Chambre appelée Assemblée Législative, composée de 82 membres élus dans 82 collèges électoraux, voir première cédule de l'Acte. Le nombre actuel de députés est de 111. La législature de Québec se compose d'un lieutenant-gouverneur, et de deux chambres, un Conseil Législatif et une Assemblée Législative. Les qualifications d'un membre du Conseil et du Président, et les règles concernant le quorum et le vote, avec d'autres particularités d'organisation, sont aussi contenues dans l'Acte (Art. 71-80).

A la Confédération, le nombre des députés de l'Assemblée Législative de Québec a été fixé à 65. Le nombre actuel est 81. Les lois électorales en vigueur dans le Québec et l'Ontario au temps de l'union sont restées en vigueur jusqu'à ce que les législatures respectives en aient décidé autrement. (Art. 84). Les Assemblées Législatives devaient se continuer pour quatre ans après chaque élection générale, à moins qu'elles ne soient plus tôt dissoutes (Art. 85). Les mêmes règles exigeaient une session annuelle, tel qu'établi pour le Parlement du Dominion (Art. 86), de même les règles pour l'élection du Président, comme pour le quorum et le vote. La Nouvelle-Ecosse et le Nouveau-Brunswick gardèrent la constitution qu'ils avaient au temps de l'Union. Les importantes provisions constitutionnelles auxquelles il a été fait allusion quant aux préliminaires nécessaires pour voter les argents, la désapprobation de lois et l'approbation de projets de loi réservés ont été rendus applicables aux législatures provinciales de la même manière qu'au Parlement du Dominion. Dans ces cas le Lieutenant-Gouverneur se trouve dans la même position envers la province que le Roi envers le Dominion.

**Répartition des Pouvoirs législatifs.**—Le titre de la sixième division de l'Acte de l'Amérique du Nord est "La Répartition des Pouvoirs Législatifs." Cette répartition est essentielle à un système fédéral et a nécessairement provoqué un conflit de questions les plus difficiles qui aient jamais été soulevées quant aux pouvoirs respectifs du Parlement du Dominion et des législatures locales. Ces questions ont été réglées par des discussions judiciaires de la plus grande importance pratique. Les articles bien connus (Art. 91 et 92) couvrent une grande partie de ce grand champ de discussion.

**Pouvoirs du Parlement.**—Les pouvoirs du Parlement Fédéral incluent tous les sujets qui ne sont pas assignés exclusivement aux législatures provinciales. Sous ce rapport le système fédéral canadien diffère de celui des Etats-Unis et aussi de celui du Commonwealth d'Australie, où les pouvoirs des états respectifs, généralement parlant, couvrent toutes les matières non spécialement ou exclusivement assignées à l'Union. L'autorité législative exclusive du Parlement du Canada s'étend à toutes les matières tombant dans les catégories de sujets ci-dessous énumérés, (Art. 91) savoir: La dette et la propriété publiques; la réglementation du tarif et du commerce; le prélèvement de deniers

## CONSTITUTION ET GOUVERNEMENT DU CANADA

au moyen de la taxe pour l'usage du fédéral; l'emprunt de deniers sur le crédit public; le service postal, le recensement et les statistiques; le service militaire, le service naval et la défense du pays; la fixation et le paiement du salaire des officiers civils du gouvernement; les bouées, les



SIR G. E. CARTIER, Bt.

phares, la quarantaine et l'établissement et le maintien des hôpitaux de marine; les pêcheries des côtes de la mer et de l'intérieur, et les bateaux-passeurs entre les provinces ou entre une province et un autre pays; le cours monétaire, le monnayage; les banques, l'incorporation des banques et l'émission du papier-monnaie; les caisses d'épargne; les poids et mesures; les lettres de change, les billets promissoires et l'intérêt de l'argent; les offres légales; la banqueroute et la faillite; les brevets d'invention et droits d'auteur; les sauvages et les réserves sauvages; la naturalisation et les aubains; le mariage et le divorce; la loi criminelle, sauf la constitution des tribunaux de juridiction criminelle, mais y

compris la procédure en matière criminelle; l'établissement, le maintien et l'administration des pénitenciers, et, en général, les catégories de sujets expressément exceptés dans l'énumération des catégories de sujets exclusivement assignés par le présent acte aux législatures des provinces. Il déclare qu'aucune matière tombant dans les catégories énumérées plus haut ne sera pas considérée d'une nature locale ou privée tel que mentionné dans les classes de sujets assignés exclusivement aux législatures des provinces.

**Pouvoirs Exclusifs des Législatures.**—L'article 92 fournit une liste de sujets assignés aux législatures provinciales; savoir: l'amendement de la constitution de la province, sauf les dispositions relatives à la charge de lieutenant-gouverneur; la taxation directe dans les limites de la province dans le but de prélever un revenu pour les objets provinciaux; les emprunts de deniers sur le revenu de la province; l'établissement des charges provinciales et le paiement des officiers provinciaux; l'administration et la vente des terres publiques appartenant à la province et des bois et forêts qui s'y trouvent; l'établissement, l'entretien et l'administration des hôpitaux, asiles, institutions et hospices de charité dans la province, autres que les hôpitaux de marine; les institutions municipales dans la province; les licences de boutiques, de cabarets, d'auberges, d'encanteurs, et autres licences dans le but de prélever un revenu pour les objets provinciaux ou locaux; les travaux et entreprises d'une nature locale, autres que ceux énumérés dans les catégories suivantes: (a) Lignes de bateaux à vapeur ou autres bâtiments, chemins de fer, canaux, télégraphes et autres travaux et entreprises reliant la province à une autre ou à d'autres provinces, ou s'étendant au delà

## CONSTITUTION ET GOUVERNEMENT DU CANADA

des limites de la province; (b) Lignes de bateaux à vapeur entre la province et tout pays dépendant de l'Empire Britannique ou tout pays étranger; (c) Les travaux qui, bien qu'entièrement situés dans la province, peuvent être déclarés par le Parlement du Canada pour l'avantage général du Canada ou pour l'avantage de deux ou d'un plus grand nombre de provinces. Cette clause a souvent été d'un grand usage dans la construction des voies ferrées. Les autres pouvoirs exclusifs des législatures provinciales sont: L'incorporation de compagnies pour des objets provinciaux; la célébration du mariage dans la province; la propriété et les droits civils dans la province; l'administration de la justice dans la province, y compris la création, le maintien et l'organisation de tribunaux de justice pour la province, ayant juridiction civile et criminelle, y compris la procédure en matière civile dans ces tribunaux; l'infliction de punitions par voie d'amende ou d'emprisonnement, dans le but de faire exécuter toute loi de la province décrétée au sujet des matières tombant dans aucune des catégories de sujets énumérés dans cet article; et généralement toutes les matières d'une nature purement locale ou privée dans la province.

**Education.**—L'article 93 de l'Acte traite de l'éducation. Ce sujet a donné lieu à plusieurs longues et savantes controverses au parlement et devant les cours. Le premier article de cette fameuse loi se lit comme suit:

"Dans chaque province et pour chaque province, la législature pourra exclusivement décréter des lois relatives à l'éducation, sujettes et conformes aux dispositions suivantes:—

(1) Rien dans ces lois ne devra préjudicier à aucun droit ou privilège conféré, lors de l'union, par la loi à aucune classe particulière de personnes dans la province, relativement aux écoles séparées (denominational);

(2) Tous les pouvoirs, privilèges et devoirs conférés et imposés par la loi dans le Haut-Canada, lors de l'union, aux écoles séparées et aux syndics d'écoles des sujets catholiques romains de sa Majesté, seront et sont par le présent étendus aux écoles dissidentes des sujets protestants et catholiques romains de la Reine dans la province de Québec;

(3) Dans toute province où un système d'écoles séparées ou dissidentes existera par la loi, lors de l'union, ou sera subséquentement établi par la législature de la province,—il pourra être interjeté appel au gouverneur-général en conseil de tout acte ou décision d'aucune autorité provinciale affectant aucun des droits ou privilèges de la minorité protestante ou catholique romaine des sujets de sa Majesté relativement à l'éducation;

(4) Dans le cas où il ne serait pas décrété telle loi provinciale que, de temps à autre, le gouverneur-général en conseil jugera nécessaire pour donner suite et exécution aux dispositions de la présente section,—ou dans le cas où quelque décision du gouverneur-général en conseil, sur appel interjeté en vertu de cette section, ne serait pas mise à exécution par l'autorité et en tant seulement que les circonstances de chaque cas l'exigeront, le parlement du Canada pourra décréter des lois propres à y remédier pour donner suite et exécution aux dispositions de la présente section ainsi qu'à toute décision rendue par le gouverneur-général en conseil sous l'autorité de cette même section."

Ces articles avaient pour objet de conserver à une minorité religieuse, dans n'importe laquelle province, les mêmes privilèges et droits en matière d'éducation qu'elle avait à la date de la confédération, mais il n'était pas interdit aux législatures provinciales de légiférer au sujet

## CONSTITUTION ET GOUVERNEMENT DU CANADA

des écoles séparées, pourvu que de cette manière ils ne portent pas préjudice aux privilèges dont jouissaient ces écoles dans la province, avant la Confédération.

Quant aux controverses légales et autres concernant ces questions, le lecteur peut consulter le Hansard entre 1890 et 1897, "Wheeler's Privy Council Cases," pp. 370 à 388, et les Rapports de la Cour Suprême, Vol. 19, et autres autorités de cette nature.

Le parlement et les législatures peuvent légiférer en matières d'agriculture et d'immigration, mais aucune loi provinciale ne restera en force quand elle viendra en contradiction avec une Loi du Parlement du Canada.

**Judicature.**—Les articles 96-100 traitent de la nomination, des salaires et des pensions des juges. Les juges, sauf ceux des cours de vérification, sont nommés par le Gouvernement du Dominion, choisis



SIR OLIVER MOWAT

parmi les membres des Barreaux respectifs et resteront en charge durant bonne conduite, mais ils pourront être démis de leurs fonctions seulement sur une adresse du Sénat et de la Chambre des Communes. Le Parlement fixe aussi leurs salaires. Le Parlement Fédéral est autorisé par l'article 101 à établir une Cour Générale d'Appel et d'autres Cours selon le besoin. En 1875 il passa une Loi établissant la Cour Suprême du Canada, conférant aux Juges de la Cour les pouvoirs d'une Cour de l'Echiquier, laquelle a été établie en même temps. Cependant, en 1877, ces Cours ont été séparées et la Cour de l'Echiquier du Canada était établie, avec un Juge, un régistrateur et les autres officiers voulus. Un

second juge a été nommé à cette cour en 1912, avec le titre de juge adjoint.

La Cour Suprême du Canada a juridiction d'appel sur toutes les autres cours des provinces. Le Gouverneur-Général en Conseil peut renvoyer des questions à cette cour. Le jugement de la Cour Suprême est final en matières criminelles. Cette cour a aussi juridiction en cas de controverses entre les provinces et le Dominion et en certains cas entre les provinces elles-mêmes. En certains cas, il peut y avoir appel de la Cour Suprême, sous certaines conditions, au Conseil Privé d'Angleterre. Le Conseil Privé peut aussi entendre l'appel direct des cours d'appel provinciales, sans l'intervention de la Cour Suprême du Canada. Les décisions de la Cour Suprême du Canada et du Comité Judiciaire du Conseil Privé d'Angleterre forment un ensemble de déclarations légales de la plus haute importance en ce qui concerne la constitution du Canada et les divers pouvoirs du Fédéral et des législatures provinciales.



## CONSTITUTION ET GOUVERNEMENT DU CANADA

**Finances Provinciales.**—Les revenus, dettes, actif, et la taxation du Dominion sont réglés et administrés d'après les provisions du chapitre VIII de l'Acte de l'Amérique Britannique du Nord, 1867, et la Loi de 1907 la modifiant.

Le gouvernement du Dominion assumait les dettes et les sources de revenus provinciales, comme les travaux publics, l'argent en caisse et autres propriétés des provinces, excepté les terres, les mines, minéraux et réserves royales appartenant aux vieilles provinces du Canada, la Nouvelle-Ecosse et le Nouveau-Brunswick, à l'union.

Le Dominion paie chaque année aux diverses provinces des sommes d'argent pour le maintien de leurs gouvernements et législatures, dont on trouve le détail dans les Lois sus-nommées et les diverses lois promulguées à l'occasion de l'entrée de nouvelles provinces dans la confédération. Les montants de ces divers paiements et subsides sont publiés chaque année dans les comptes publics et soumis au Parlement à chaque session par le Ministre des Finances.

Les sommes suivantes sont payables en 1915:

Province	Montant	Province	Montant
	\$		\$
Ile du Prince-Edouard....	381,931.88	Saskatchewan . . . . .	1,710,675.00
Nouvelle-Ecosse . . . . .	636,666.86	Alberta . . . . .	1,401,575.00
Nouveau-Brunswick . . . . .	637,976.16	Colombie Britannique . . . . .	723,135.06
Québec . . . . .	1,969,630.28		
Ontario . . . . .	2,396,378.88	<b>Total.</b> . . . . .	11,259,360.48
Manitoba . . . . .	1,401,391.36		

**Dispositions Diverses.**—L'Acte Impérial de 1867 a établi parmi ses dispositions diverses les règles suivantes: Chaque membre du Sénat et de la Chambre des Communes, devra prêter serment d'allégeance—et pareillement chaque membre d'un conseil législatif ou d'une assemblée législative de province. Les membres du Sénat et du Conseil Législatif de Québec, devront aussi avant d'entrer dans l'exercice de leurs fonctions prêter et souscrire la déclaration des qualifications énoncées dans une cédule de l'Acte.

Le Parlement et le Gouvernement du Canada ont tous les pouvoirs nécessaires (Art. 132) comme partie de l'Empire Britannique pour remplir les obligations du Canada ou d'aucune province envers les pays étrangers, découlant de traités entre l'Empire et des pays étrangers. Un Ministère d'Etat, connu sous le nom de Ministère des Affaires Extérieures, a été établi récemment (1912). Le Premier Ministre a présentement charge de ce Ministère.

Au sujet des langues, l'Article 133 déclare ce qui suit: Dans les chambres de la Législature de Québec, l'usage de la langue française ou anglaise dans les débats sera facultatif; mais dans la rédaction des archives, procès-verbaux et journaux respectifs de ces chambres, l'usage de ces deux langues sera obligatoire; et dans toute plaidoirie ou pièce de procédure par devant les tribunaux ou émanant des tribunaux du Canada, qui seront établis sous l'autorité du présent Acte, et par devant

## CONSTITUTION ET GOUVERNEMENT DU CANADA

tous les tribunaux ou émanant des tribunaux de Québec, il pourra également être fait usage à faculté de l'une ou l'autre de ces langues.

**Chemin de fer Intercolonial.**—La construction du chemin de fer Intercolonial a été une des obligations du parlement d'après l'Acte de l'Amérique Britannique du Nord. Le chemin de fer a été construit et s'est développé jusqu'au coût, en 1915, de \$101,467,501.85.

**Admission des autres colonies.**—D'après l'Acte, le Souverain avait le pouvoir d'admettre dans l'union Terre-Neuve et les autres colonies sur une adresse du Parlement du Canada et des colonies intéressées. En vertu de ce pouvoir la Colombie Britannique a été admise en 1871 et l'Île du Prince-Edouard en 1873. La Terre de Rupert a été admise en 1870 par l'Ordre Impérial en Conseil, en vertu de ces mêmes dispositions, tel qu'approuvé par un Acte Impérial spécial en 1868. Plus tard le Manitoba devint une province de la Confédération (1870) en vertu d'un Acte du Parlement du Canada, conforme aux pouvoirs énoncés plus haut.

**Administration fédérale.**—Un des premiers Actes du Parlement fut d'établir les divers ministères du gouvernement. Leur histoire est d'un grand intérêt. Quelques additions et changements au nombre, désignations et pouvoirs de ces ministères ont eu lieu de temps à autre, selon le besoin des circonstances. A l'heure actuelle il y a seize ministres de la couronne qui dirigent ces ministères. Chacun de ces ministres doit être membre de l'une ou l'autre des Chambres du Parlement. Ces ministères sont les suivants: Le Conseil Privé, présidé par le Premier Ministre, qui a aussi charge du Ministère des Affaires Extérieures, récemment établi; le Commerce, les Travaux Publics; les Chemins de Fer et Canaux; les Finances; les Assurances; la Marine; le Service Naval et les Pêcheries; la Justice; la Milice et la Défense; l'Intérieur, dont le chef est aussi Surintendant Général des Affaires Indiennes; le Travail; les Douanes; l'Agriculture; les Mines; le Secrétariat d'Etat, comprenant le Ministère de l'Imprimerie Publique et la Papeterie; les Postes; le Revenu de l'Intérieur. Tous les Ministres de ces ministères sont membres du Conseil Privé et du Cabinet. Le Gouverneur-Général peut aussi appeler au Cabinet d'autres Conseillers Privés sans portefeuille. Actuellement (1915) il y a trois de ces Ministres dans le Cabinet. Le Solliciteur-Général, quoique membre du Parlement, n'est pas membre du Cabinet. Le "Conseil Privé" est un corps permanent, qui en pratique ne se réunit jamais et ne transige aucune affaire, mais le "Cabinet" formé de membres du Conseil Privé, quoique susceptible de changer de personnel, est le réel pouvoir exécutif de l'Etat. C'est le gouvernement du jour et il garde son autorité aussi longtemps qu'il est supporté par une majorité de la Chambre des Communes.

L'avènement et la chute des administrations provinciales, les nombreux et importants statuts adoptés par les législatures provinciales concernant les amendements à leurs constitutions et avec les nombreux sujets de juridiction provinciale et les méthodes adoptées dans différentes provinces pour faire face aux circonstances variées et aux conditions des peuples, sont tous des sujets qui offriraient beaucoup de

## CONSTITUTION ET GOUVERNEMENT DU CANADA

développements utiles. Les plus importants seraient ceux traitant de la taxation municipale et locale, de l'éducation, de l'administration de la propriété publique, des chemins, des ponts et de l'administration financière. Tous ces sujets touchent de bien près au peuple, affectant directement sa vie quotidienne et ses activités. Conséquemment, les questions concernant la procédure et la législation en ces matières, quoique considérées d'ordinaire d'une importance locale sont largement discutées et affectent profondément l'opinion publique. Il y a quelques sujets comme l'agriculture et l'immigration sur lesquels le Parlement et les Législatures provinciales ont juridiction concurrente, mais en ces matières les législations provinciales doivent céder le pas au Fédéral en cas de conflit.



T. D'ARCY McGEE

Dans un système fédéral comme celui du Canada, qui est en lui-même partie d'un empire mondial, chaque gouvernement doit agir et chaque législature doit voir à ne faire des lois que sur les sujets qui leur sont assignés respectivement d'après le pacte d'union. Les provinces ont le devoir de surveiller la législation du Dominion, de manière à ne pas laisser envahir leur domaine. Le Dominion doit surveiller les provinces pour qu'elles n'empiètent pas sur la sphère fédérale, et la Mère Patrie, au siège de l'Empire, pris dans son entier, doit voir à ce que le Canada par des actes exécutifs et législatifs ne dépasse les lignes de la responsabilité Impériale. Tous les membres de la communauté canadienne et les corporations transigeant toute espèce d'affaires doivent avoir à cœur la sauvegarde de ce principe. Ils doivent prendre soin dans leur action de ne jamais outrepasser les bornes de juridiction; et celles-ci ne sont pas toujours faciles à définir. Les limites du pouvoir entre les autorités fédérales et provinciales ne sont pas toujours si bien définies qu'elles puissent empêcher de grandes divergences d'opinion quant à leurs relations et vraie portée. La langue des législateurs n'est pas toujours un médium parfait d'expression; en conséquence la tâche de régler les questions qui surgissent de conflits de lois apparents, est très délicate et d'une importance capitale. Des contentions coûteuses devant les cours du Canada et de la Grande-Bretagne fournissent souvent des exemples des lourdes pénalités encourues pour avoir mal interprété les statuts et leurs relations les uns envers les autres tout en tirant leur autorité de divers pouvoirs dans le système fédéral. En cas de litige toutes les lois doivent être interprétées par la cour et le Comité Judiciaire du Conseil Privé d'Angleterre est la cour d'appel final. Nos cours, gouvernements et législatures doivent considérer les décisions finales de cette cour comme des précédents pour leur action future. Ici les devoirs des juges sont de la plus grave importance, car

## CONSTITUTION ET GOUVERNEMENT DU CANADA

l'exercice des pouvoirs qui leur sont assignés d'après la constitution demande une haute intelligence, de vastes connaissances et une parfaite impartialité. Les cours, comme l'écrivait un savant auteur, sont les gardiennes de la constitution. Elles peuvent décider de la validité ou de l'invalidité d'un statut, et leur savante décision devient ainsi partie de la constitution. Comme résultat de cette procédure, certains cas discutés s'imposent à la considération comme des jalons dans l'histoire judiciaire et constitutionnelle du pays. Elles ont réglé non seulement la question en litige à cette époque, mais établi les principes généraux d'interprétation sur lesquels doit être basée à l'avenir l'action exécutive et législative. Pour plus amples renseignements on peut référer à "Cartwright's Cases under the British North America Act," aux Rapports de la Cour Suprême du Canada et à d'autres ouvrages semblables.

L'exposé que nous venons de faire de la forme et du système de gouvernement du Canada a eu pour but d'esquisser les grandes lignes de notre constitution. L'intelligence, le caractère moral et l'esprit du peuple qu'elle régit, qui doivent ordonner et guider ses opérations, et qui sont responsables de sa faillite ou ses succès, comme instrument de prospérité, sont en réalité d'une importance capitale. C'est sur eux et non sur le système qu'il faut compter pour la réussite de cette grande entreprise. Mais leur part de l'ouvrage est un sujet de considération plutôt pour le philosophe, l'historien et l'homme d'état, que pour le juriste. La constitution elle-même, dans son entier, ne s'est pas développée tout d'un coup, mais lentement, et a été éprouvée par le temps et l'expérience en diverses circonstances. Elle a prouvé qu'elle n'était pas seulement forte, mais adaptable, capable de soutenir le sentiment patriotique à son plus haut degré et de capter la confiance du public par sa valeur, comme base solide de sécurité pour le développement complet de l'état dans ses intérêts les plus divers. Elle nous offre les plus grands avantages d'atteindre librement les sommets de la culture sociale et du progrès intellectuel, basés sur les vertus d'industrie, d'économie, de sobriété et de patriotisme. Elle est un rempart à la liberté, et un monument impérissable aux hommes d'état qui ont donné le meilleur de leur travail et de leur génie, à la prospérité du pays.

## CHRONOLOGIE.

(Une liste plus détaillée des événements a paru dans l'Annuaire Statistique du Canada, 1904, pages 4-25).

- 1497.—24 juin, Jean Cabot découvre la côte orientale de l'Amérique du Nord.
- 1498.—Seconde expédition de Cabot. Découverte du détroit d'Hudson et des côtes de la Nouvelle-Angleterre.
- 1534.—Jacques Cartier remonte le St-Laurent jusqu'à Hochelaga (Montréal).
- 1535.—Second voyage de Cartier.
- 1540.—Troisième voyage de Cartier.
- 1543.—Quatrième voyage de Cartier.
- 1557.—1er septembre, mort de Cartier.
- 1603.—22 juin, arrivée de Champlain à Québec.
- 1608.—Second voyage de Champlain et fondation de Québec.
- 1615.—Champlain remonte la rivière Ottawa, passe du lac Nipissing dans la baie Georgienne et des lacs Simcoe et Rice dans le lac Ontario.
- 1627.—Création de la Compagnie des Cent Associés.
- 1628.—Sir David Kirke prend Port Royal (Acadie).
- 1629.—24 avril, la France et l'Angleterre signent à Suse un traité de paix. Prise de Québec par Sir David Kirke, le 31 juillet. Champlain retourne en France.
- 1632.—Traité de St-Germain-en-Laye. Le Canada et l'Acadie sont rendus à la France, et Champlain nommé gouverneur.
- 1634.—Juillet, fondation des Trois-Rivières.
- 1635.—Mort de Champlain le 25 décembre.
- 1639.—Les Sœurs Ursulines et Hospitalières arrivent à Québec.
- 1640.—Découverte du Lac Érié par Brébeuf et Chaumonot.
- 1642.—Fondation de Montréal.
- 1654.—Par les ordres de Cromwell une expédition de la Nouvelle-Angleterre sous le commandement du Major Sedgwick s'empare de l'Acadie.
- 1655.—13 novembre, Traité de Westminster rétablissant la paix entre la France et l'Angleterre.
- 1659.—Arrivée de Monseigneur de Laval comme Vicaire-Apostolique avec le titre d'Evêque de Pétrée, in partibus.
- 1663.—Dissolution de la Compagnie des Cent Associés. Grand tremblement de terre le 5 février et les jours suivants.
- 1667.—Traité de Bréda. L'Acadie est rendue à la France. Population blanche de la Nouvelle-France: 3,918 âmes.
- 1670.—13 mai [N.S.] fondation de la Compagnie de la Baie d'Hudson.
- 1672.—Frontenac nommé Gouverneur. Population, 6,705.
- 1682.—Frontenac rappelé.
- 1689.—5 août, massacre de Lachine. 12 oct., Frontenac, nommé de nouveau Gouverneur, arrive à Québec.
- 1690.—Massacres sur la frontière de la Nouvelle-Angleterre par les Français et les Sauvages.
- 1697.—20 septembre, Traité de Ryswick entre la France et l'Angleterre avec condition de se rendre mutuellement les territoires conquis.
- 1699.—M. de Callières nommé Gouverneur.
- 1711.—L'expédition navale sous le commandement de Sir Hovenden Walker contre Québec, périclète dans une tempête.
- 1713.—Traité d'Utrecht donne l'Acadie à l'Angleterre.
- 1745.—Louisbourg, Cap-Breton, est pris par les Anglais sous le commandement de Sir William Pepperell et Sir Peter Warren.
- 1748.—18 octobre, Paix d'Aix-la-Chapelle, Louisbourg est rendue à la France en échange de Madras.
- 1749.—21 juin, fondation d'Halifax par Lord Halifax.
- 1756.—Guerre (de sept ans) entre la Angleterre et la France. Montcalm à Québec.
- 1758.—La Nouvelle-Ecosse obtient un gouvernement responsable. 26 juillet, prise de Louisbourg par une expédition anglaise sous le commandement de Amherst et Boscawen.

## CHRONOLOGIE.

- 1759.—Prise du Fort Niagara par les Anglais, commandés par le Général Prideaux qui est tué pendant l'assaut. 26 juillet, Québec est assiégé. 13 septembre, bataille des Plaines d'Abraham. Mort de Wolfe. 14 septembre, mort de Montcalm. 18 septembre, reddition de Québec.
- 1760.—8 septembre, reddition de Montréal.
- 1763.—10 février, Traité de Paris. Conspiration de Pontiac.
- 1768.—Sir Guy Carleton (plus tard Lord Dorchester) nommé Gouverneur-Général.
- 1774.—Adoption de l'Acte de Québec.
- 1775.—1er mai, mise en vigueur de l'Acte de Québec. Révolution américaine et invasion du Canada par Montgomery et Arnold. Prise de Montréal. 31 décembre, attaque de Québec repoussée, mort du Général Montgomery.
- 1776.—Les troupes américaines quittent le Canada.
- 1783.—3 septembre, Traité de Versailles au sujet des pêcheries de Terre-Neuve. Traité de Paris et reconnaissance de l'indépendance des Etats-Unis. Kingston est fondé par les Loyalistes.
- 1791.—La province de Québec est divisée en Haut et en Bas-Canada. Adoption de l'Acte Constitutionnel par le Parlement Britannique.
- 1792.—Première convocation des Législatures dans le Haut et le Bas-Canada. Le capitaine George Vancouver fait le tour de l'île de ce nom.
- 1793.—L'importation des esclaves est prohibée dans le Haut-Canada.
- 1794.—Traité de Jay, signé entre la Grande-Bretagne et les Etats-Unis.
- 1811.—Fondation du Collège McGill. Concession par la Compagnie de la Baie d'Hudson, de 74,000,000 d'acres au Comte de Selkirk pour l'établissement de la Colonie de la Rivière Rouge.
- 1812.—19 juin, déclaration de la guerre entre l'Angleterre et les Etats-Unis. 16 août, le Général Brock prend Détroit. 13 octobre, bataille de Queenston Heights; mort du Général Brock.
- 1813.—24 juin, marche héroïque de Laura Secord, entraînant la reddition des Etats-Unis à Beaverdam. 10 septembre, bataille du Lac Érié. 26 octobre, bataille de Châteauguay. 11 novembre, bataille de Chrysler's Farm.
- 1814.—25 juillet, bataille de Lundy's Lane. 11 septembre, bataille du lac Champlain. 24 décembre, Traité de Gand; la paix est signée entre l'Angleterre et les Etats-Unis.
- 1817.—Premier traité avec les sauvages du Nord-Ouest.
- 1818.—30 octobre, Convention de Londres, réglementant les pêcheries de l'Amérique du Nord.
- 1820.—Le Cap Breton est ré-annexé à la Nouvelle-Ecosse.
- 1821.—Commencement de la construction du canal de Lachine.
- 1829.—Fondation du Collège du Haut-Canada. Ouverture du premier canal Welland.
- 1833.—Traversée, de Nouvelle-Ecosse en Angleterre, par le "Royal William," premier navire qui traversa l'Atlantique entièrement à la vapeur.
- 1834.—1er mars. Incorporation de Toronto.
- 1837.—Rébellion dans le Haut et dans le Bas-Canada.
- 1838.—29 mai, Lord Durham arrive à Québec.
- 1839.—11 février, Rapport de Lord Durham. 19 octobre, Charles Poulett Thomson (Lord Sydenham) arrive au Canada.
- 1840.—23 juillet, Passage de l'Acte d'Union. 28 juillet, mort de Lord Durham.
- 1841.—10 février, Union du Haut et du Bas-Canada. 13 juin, Réunion du premier parlement conjoint à Kingston. 3 septembre, adoption des résolutions Baldwin concernant le gouvernement responsable. Population du Haut-Canada, 455,688; du Bas-Canada (1844) 697,084. 19 septembre, mort de Lord Sydenham.

## CHRONOLOGIE.

- 1842.—9 août, Traité de Ashburton.
- 1843.—Fondation de Victoria, C.B.
- 1848.—Ouverture des canaux du Saint-Laurent à la navigation.
- 1849.—25 avril, Bill des Pertes de la Rébellion, et émeutes à Montréal. L'Île de Vancouver proclamée colonie britannique.
- 1850.—Traité Bulwer-Clayton.
- 1851.—Le gouvernement responsable est accordé à l'Île du Prince-Edouard.
- 1852.—Commencement de la construction du chemin de fer du Grand-Tronc.
- 1854.—Abolition de la Tenure Seignuriale au Bas-Canada, et règlement de la question des Réserves du Clergé. 5 juin, Traité de Réciprocité avec les Etats-Unis.
- 1855.—16 mars, mise en vigueur du Traité de Réciprocité. Incorporation de la ville d'Ottawa.
- 1858.—Adoption du système décimal pour la monnaie. Ottawa choisie par la Reine Victoria comme capitale du Canada. Etablissement du Gouvernement Parlementaire en Colombie Britannique. Avril, découverte de mines d'or en Colombie Britannique.
- 1860.—1er septembre, pose, par le Prince de Galles, de la pierre angulaire du Palais du Parlement, à Ottawa.
- 1861.—Commission des Terres de l'Île du Prince-Edouard.
- 1863.—Loi des Ecoles Séparées (Canada).
- 1864.—Septembre, Convention à Charlottetown, sur l'Union des Provinces Maritimes; 10 octobre, elle se réunit de nouveau à Québec pour discuter l'union de toutes les provinces de l'Amérique Britannique du Nord.
- 1865.—3 février, la Législature adopte la résolution d'envoyer une adresse à Sa Majesté la priant de passer une Loi unissant les provinces de l'Amérique Britannique du Nord. Le siège du gouvernement est transporté, en octobre, de Québec à Ottawa.
- 1866.—17 mai, les Etats-Unis mettent fin au Traité de Réciprocité, 31 mai, invasion du Canada par les Fénians. 8 juin, première assemblée de la Législature de la Province du Canada, dans les nouveaux édifices d'Ottawa, et adoption de résolutions en faveur de la Confédération. 17 novembre, l'Île de Vancouver s'unit à la Colombie Britannique.
- 1867.—10 février, Acte de l'Amérique Britannique du Nord. 1er juillet, proclamation de l'Union; établissement du "Dominion Day."
- 1868.—7 avril, assassinat de D'Arcy McGee. 31 juillet, Acte de la Terre de Rupert.
- 1869.—Rébellion de la Rivière Rouge.
- 1870.—11 mai, achat par le Dominion des droits de la Compagnie de la Baie d'Hudson sur la terre de Rupert, pour £300,000. 15 juillet, annexion des territoires du Nord-Ouest au Dominion, et création de la nouvelle province du Manitoba. 24 septembre, arrivée à Fort Garry de l'expédition du Colonel Wolseley. Répression de la Rébellion.
- 1871.—8 mai, Traité de Washington. 20 juillet, la Colombie Britannique est admise dans la Confédération.
- 1873.—1er juillet, l'Île du Prince-Edouard entre dans la Confédération.
- 1875.—La terre de Rupert et les Territoires du Nord-Ouest sont placés sous la juridiction d'un lieutenant-gouverneur.
- 1876.—Inauguration du chemin de fer Intercolonial de Québec à Halifax. Etablissement du Collège Militaire Royal de Kingston.
- 1877.—Première exportation de blé du Manitoba en Grande-Bretagne.
- 1878.—Novembre, arrivée du Marquis de Lorne comme Gouverneur-Général accompagné de S. A. R. la Princesse Louise.
- 1879.—Adoption de la "Politique Nationale," ou politique de protection.

## CHRONOLOGIE.

- 1880.—Annexion de toutes les possessions britanniques de l'Amérique du Nord au Canada. 11 mai, nomination du premier Haut Commissaire Canadien, Sir A. T. Galt. 10 mai, mort de l'Hon. George Brown.
- 1881.—2 mai, premier coup de pioche donné à la voie du chemin de fer du Pacifique-Canadien.
- 1882.—8 mai, création des districts provisoires d'Assiniboine, et Saskatchewan, d'Alberta et d'Athabaska.
- 1883.—30 mai, Sir Charles Tupper est nommé Haut Commissaire Canadien à Londres.
- 1884.—11 août, règlement des frontières entre Ontario et le Manitoba. 27 août, la "British Association" se réunit à Montréal.
- 1885.—26 mars, seconde Rébellion du Nord-Ouest. 16 novembre, exécution de Riel.
- 1887.—Jubilé de la Reine Victoria. Conférence inter-provinciale à Québec. 4 avril, première Conférence Coloniale à Londres.
- 1888.—15 juillet, signature à Washington, du Traité des Pêcheries. Août, ce traité est rejeté par le Sénat des Etats-Unis.
- 1890.—6 mai, un gouvernement fédéral responsable est accordé aux Territoires du Nord-Ouest. 6 octobre, mise en vigueur de la loi sur le tarif McKinley.
- 1891.—6 juin, mort de Sir John A. Macdonald.
- 1892.—Traité de Washington (Mer de Behring) relativement à l'arbitrage. Convention relative aux frontières, signée entre le Canada et les Etats-Unis.
- 1894.—28 juin, Conférence Coloniale à Ottawa.
- 1895.—Proclamation érigeant en districts les portions non-organisées des territoires du Nord-Ouest : Ungava, Franklin, Mackenzie et Yukon.
- 1896.—24 avril, Lord Strathcona nommé Haut Commissaire du Canada en Angleterre. 6 juillet, les frontières de la province de Québec sont reculées jusqu'aux rives de la Baie d'Hudson. 24 novembre, la Commission de la Mer de Behring se réunit à Victoria, C.B.
- 1897.—22 juin, Jubilé (Diamant) de la reine Victoria. Seconde Conférence coloniale à Londres. 30 juillet, les traités avec la Belgique et l'Allemagne sont dénoncés. 18 août, la "British Association" se réunit à Toronto. 8 décembre, décision du Conseil Privé soutenant le droit des provinces à créer des Conseillers de la Reine. 1er août, Tarif Préféréntiel (réduction de 25 p.c. en faveur de la Grande-Bretagne) est mis en vigueur.
- 1898.—23 août, la Haute Commission se réunit à Québec pour le réajustement de questions entre le Canada et les Etats-Unis.
- 1899.—11 oct., déclaration de la Guerre des Boers. 30 oct., le premier contingent Canadien pour le sud Africain s'embarque à Québec. 23 mai, première célébration de l'"Empire Day."
- 1900.—26 avril, grand incendie à Ottawa et à Hull. 7 juillet, le tarif britannique de préférence réduit à deux tiers du tarif général des Douanes Canadiennes. *Modus vivendi* entre la Grande-Bretagne et la France concernant les Pêcheries de Terre-Neuve.
- 1901.—22 janvier, mort de la Reine Victoria et avènement du Roi Edouard VII. 16 septembre, le Duc et la Duchesse de Cornwall reçus à Québec.
- 1903.—11 février, le Traité des Frontières de l'Alaska est ratifié par le Sénat des Etats-Unis. 17 octobre, la question des frontières de l'Alaska est réglée en partie.
- 1905.—1er septembre, création des nouvelles provinces de Saskatchewan et d'Alberta. 25 janvier, changement de gouvernement dans Ontario.
- 1906.—24 juin, 1er recensement des provinces du Nord-Ouest. 10 septembre, Conférence Inter-provinciale à Ottawa.



## CHRONOLOGIE.

- 1907.—22 mars, Adoption de la loi d'Enquête sur les Différends Industriels. 15 avril-14 mai, Troisième Conférence Coloniale à Londres. Réorganisation de la représentation parlementaire en Saskatchewan et en Alberta. Nouveau Tarif Douanier, comprenant l'introduction du Tarif Intermédiaire. 29 août, écroulement du Pont de Québec. 19 septembre, la nouvelle Convention Commerciale avec la France est signée à Paris. 17 octobre, établissement d'un service transatlantique de télégraphie sans fil.
- 1908.—2 janvier, établissement à Ottawa d'une succursale de la Monnaie Royale. 4 mai, ratification du traité relatif à la démarcation des frontières entre le Canada et les Etats-Unis. 21-23 juin, célébration du deuxième centenaire de Monseigneur Laval à Québec. 20 juillet, fêtes du Tricentenaire de Québec. Visite à Québec du Prince de Galles, représentant le roi.
- 1909.—19 mai, nomination de la Commission Canadienne de Conservation. 28 juillet, conférence à Londres sur la Défense Impériale. Etablissement de la Commission Collective Internationale des Voies Navigables.
- 1910.—1er février, ratification du Traité Commercial avec la France. 1er février, la Commission Internationale sur l'opium, se réunit à Shanghai, 4 mai, adoption du Projet de Loi sur le service naval. 6 mai, mort du roi Edouard VII, et avènement du roi George V. 7 juin, mort de Goldwin Smith. 7 septembre, le tribunal de la Haye rend sa décision arbitrale relativement aux pêcheries sur la côte nord de l'Atlantique. Nouvelle Convention Commerciale avec l'Allemagne, la Belgique, la Hollande et l'Italie.
- 1911.—21 janvier, des propositions relatives à l'établissement de la réciprocité avec les Etats-Unis sont soumises au Parlement Canadien. 21 mars, le duc de Connaught est nommé Gouverneur-Général du Canada. Du 20 mai au 20 juin, Conférence Impériale à Londres. 11 juillet, incendie désastreux dans les forêts des districts miniers de Porcupine. 11 octobre, l'énergie électrique produite par les chutes du Niagara est employée pour la première fois au Canada. 13 octobre, débarquement à Québec du duc et de la duchesse de Connaught.
- 1912.—14 avril, perte du *Titanic*. 15 mai, extension des frontières de Québec, d'Ontario et de Manitoba. 17 juin, le Conseil Privé Impérial rend jugement sur la question du mariage soulevée par le Décret "Ne Temere."
- 1913.—10 avril, la loi sur le Traité Japonais est sanctionnée. 2 juin, mise en vigueur de la Convention Commerciale avec les Antilles. 26 juillet, un Canadien gagne le Prix Royal à Bisley. 1-2 septembre, visite à Montréal du Lord Chancelier, Vicomte Haldane. 4 octobre, mise en vigueur du nouveau tarif douanier des Etats-Unis.
- 1914.—21 janvier, mort de Lord Strathcona et Mount Royal, à l'âge de 94 ans. 29 mai, perte du vapeur *Empress of Ireland*. 3 août, acquisition de deux sous-marins sur les côtes du Pacifique. 4 août, déclaration de la guerre à l'Allemagne; 12 août, à l'Autriche-Hongrie; 5 novembre, à la Turquie. 18-22 août, session spéciale de guerre du Parlement Canadien. 16 octobre, le premier contingent Canadien de plus de 33,000 hommes débarque à Plymouth Angleterre. 1 novembre, le navire H.M.S. *Cape of Good Hope* en action au large des côtes du Chili est coulé, et quatre midshipmen Canadiens y perdent la vie.

**CARTES INDIQUANT LE DEVELOPPEMENT POLITIQUE DU CANADA,  
DE 1763 A 1915**



Reproduction autorisée par Sir Charles Lucas et les Délégués de la "Clarendon Press", Oxford.

**LE CANADA EN 1763.**

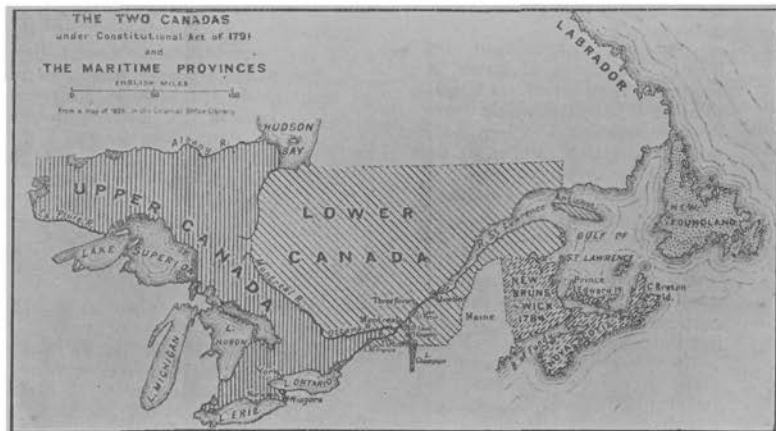

Reproduction autorisée par Sir Charles Lucas et les Délégués de la "Clarendon Press", Oxford.

**LES DEUX CANADAS EN 1791.**

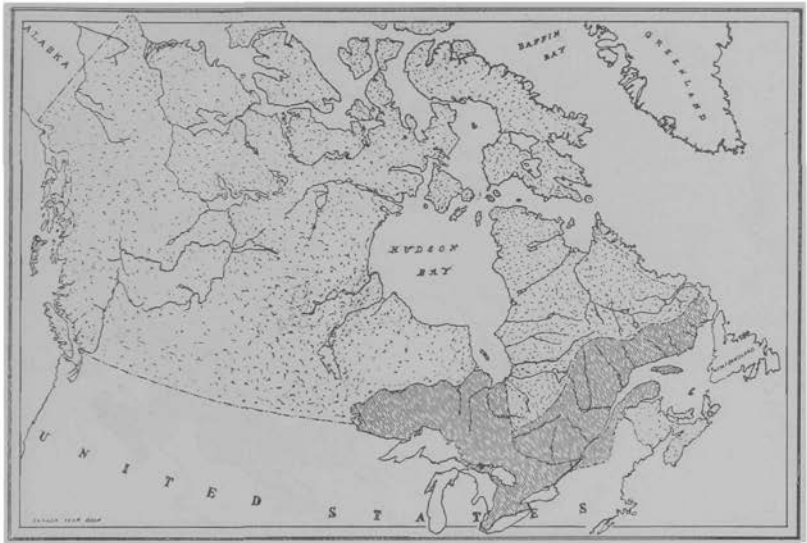

**LA PROVINCE DU CANADA, 1841-1866.**

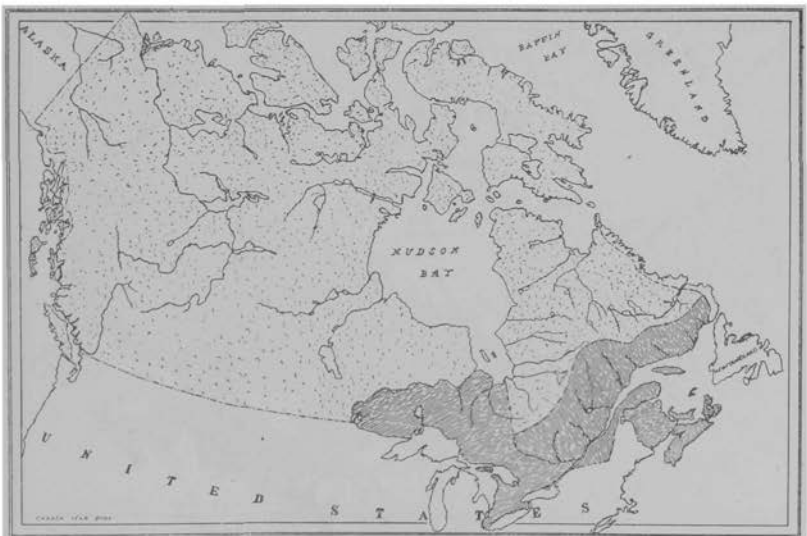

**LE CANADA, A L'EPOQUE DE LA CONFEDERATION, EN 1867.  
(Ontario, Québec, Nouvelle-Ecosse et Nouveau-Brunswick).**



**LE CANADA EN 1870, AVEC LA NOUVELLE PROVINCE DU MANITOBA, ET LES TERRITOIRES DU NORD-OUEST, TELS QU'ALORS ORGANISES.**

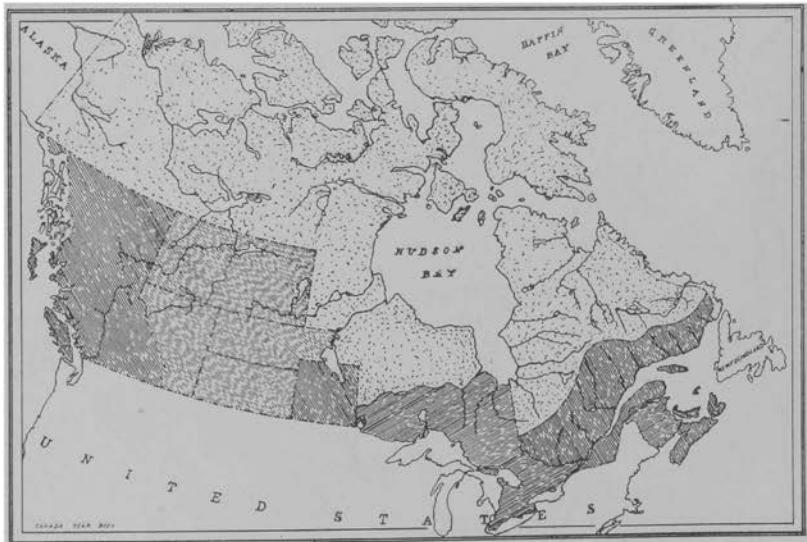

**LE CANADA EN 1873, APRES L'ENTREE DE LA COLOMBIE BRITANNIQUE DANS LA CONFEDERATION EN 1871, ET CELLE DE L'ILE DU PRINCE-EDOUARD, EN 1873.**

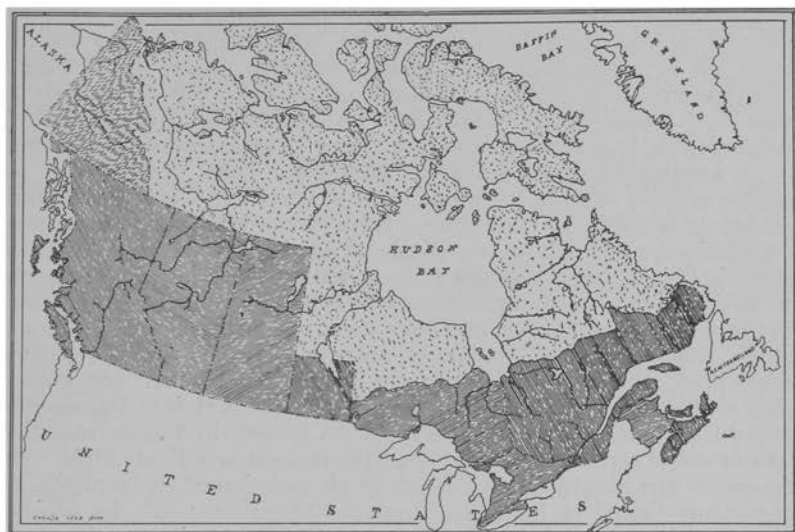

**LE CANADA EN 1905, AVEC LES NOUVELLES PROVINCES DE SASKATCHEWAN ET D'ALBERTA, ET LE TERRITOIRE DU YUKON.**

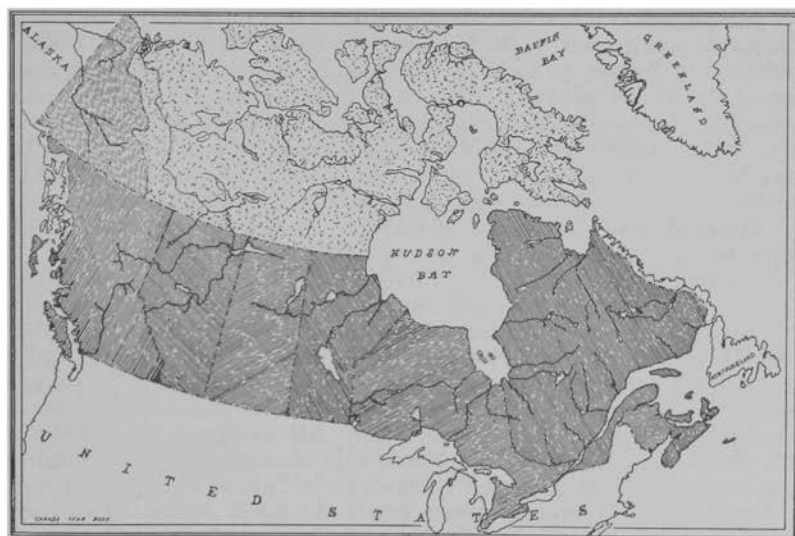

**LE CANADA EN 1915, CARTE INDIQUANT L'EXTENSION DES FRONTIERES DES PROVINCES DE QUEBEC, D'ONTARIO ET DE MANITOBA, TELLE QU'EFFECTUEE EN 1912.**

## II.—ASPECT PHYSIQUE DU CANADA.

### CONFIGURATION GEOGRAPHIQUE.

**Formation générale.**—Sur la côte orientale de l'Amérique du Nord, la chaîne des monts Apalaches suit les contours de la rive est des Etats-Unis et, s'étendant au Canada, forme la presqu'île de Gaspé et des provinces maritimes. Autour de la baie d'Hudson, est un plateau en forme de V, constituant les collines des Laurentides; il s'étend depuis le Labrador jusqu'au fleuve Saint-Laurent, et remonte vers le nord-ouest, jusqu'à l'océan Arctique. Dans l'ouest, sont les Cordillères de la côte du Pacifique, qui s'avancent en Colombie Britannique et sur le territoire du Yukon. Elles occupent une grande étendue au Canada, et se divisent en plusieurs chaînes parallèles. Dans la Colombie Britannique, elles ont plus de 400 milles de large et comprennent la chaîne de la Côte, sur les rives de l'océan, les montagnes Rocheuses proprement dites, tandis qu'entre ces deux chaînes, s'élèvent les monts Selkirk, Gold, Cariboo, Cassiar, et autres. Au nord de la Colombie Britannique, se trouve le territoire du Yukon, comprenant une grande région montagneuse dont les eaux s'écoulent dans la rivière Yukon et la vallée du Klondike, fameuse par son or. A l'ouest du Yukon canadien on entre sur le territoire de l'Alaska, appartenant aux Etats-Unis. On peut encore fort bien diviser le Canada en cinq sections: (1°) La presqu'île comprenant Gaspé et les trois Provinces Maritimes; (2°) les régions basses du sud d'Ontario et de Québec dont les grands lacs, l'Ottawa et le Saint-Laurent entraînent les eaux intérieures dans l'Atlantique; (3°) la plaine centrale; (4°) les régions élevées des Laurentides; (5°) les Cordillères de l'ouest.

**Montagnes.**—C'est dans les Cordillères de l'ouest qu'on trouve les chaînes de montagnes et les pics les plus élevés du Canada. Dans le territoire du Yukon, et formant partie de la chaîne St-Elie, est le mont Logan, de 19,539 pieds, le plus haut point connu du Canada. Les montagnes Rocheuses contiennent un grand nombre de pics s'élevant de 11,000 à 12,000 pieds et dont le mont Robson de 13,700 pieds, situé dans la passe Yellow-Head, est le plus haut. La chaîne de Selkirk contient des montagnes de 9,000 à 11,000 pieds, et au-dessus.

**Cours d'eau.**—Les cours d'eau du Canada constituent l'un des traits les plus remarquables de sa configuration géographique. A l'est des montagnes Rocheuses, la partie sud du Dominion s'incline vers la baie d'Hudson, et les rivières du sud coulent vers l'est. Ainsi, la rivière Saskatchewan, avec ses affluents du nord et du sud, coule vers l'est dans le lac Winnipeg, puis se dirige vers le nord par la rivière Nelson qui se jette dans la baie d'Hudson. Dans la partie septentrionale du pays, la Grande Plaine s'incline vers le nord, et la rivière Mackenzie, avec ses affluents, les rivières de l'Esclave, Liard, Athabaska et de la Paix, se jette dans l'océan Arctique. Le Mackenzie, sans compter ses tributaires, mais y compris les rivières de l'Esclave, de la Paix et Finlay, dont il est la continuation, a une longueur totale de 2,525 milles. La rivière Yukon, dans le territoire du même nom, coule aussi vers le nord, arrosant l'Alaska et se jetant dans le détroit de Behring, après un cours de 2,300 milles. En Colombie Britannique, le Fraser, la Columbia, la Skeena et la Stikine se jettent dans l'océan Pacifique.

**Bassins d'écoulement des eaux.**—Au Canada, les grands bassins d'écoulement des eaux sont celui de l'Atlantique (554,000 milles carrés),

## CONFIGURATION GÉOGRAPHIQUE.

celui de la baie d'Hudson (1,486,000 milles carrés), celui de l'océan Arctique (1,290,000 milles carrés), celui du Pacifique (387,300 milles carrés), et celui du golfe du Mexique, (12,365 milles carrés). Le tableau 1 donne une liste des bassins fluviaux, le tableau 2 donne les longueurs des principales rivières ainsi que celles de leurs affluents et sous-affluents.

## 1.—Bassins d'écoulement des eaux du Canada.

Bassins d'écoulement.	Bassins Fluviaux	Bassins d'écoulement.	Bassins Fluviaux
<b>Bassin de l'Atlantique.</b>	Milles carrés.	<b>Bassin du Pacifique.</b>	Milles carrés.
Hamilton.....	29,100	Yukon.....	145,800
Miramichi.....	5,400	Porcupine.....	24,600
St-Jean.....	21,500	Stewart.....	21,900
St-Laurent.....	309,500	Pelly.....	21,300
Saguenay.....	35,900	Lewes.....	35,000
St-Maurice.....	16,200	White.....	15,000
Au Français.....	8,000	Alsek.....	11,200
Nipigon.....	9,000	Taku.....	7,600
Ottawa.....	56,700	Stikine.....	20,300
Lièvre.....	3,500	Naas.....	7,400
Gatineau.....	9,100	Skeena.....	19,300
<b>Total.....</b>	<b>554,000</b>	Fraser.....	91,700
<b>Bassin de la Baie d'Hudson.</b>		Thompson.....	21,800
Koksoak.....	62,400	Nehaco.....	15,700
George.....	20,000	Blackwater.....	5,600
Big.....	26,300	Chilcotin.....	7,500
Eastmain.....	25,500	Colombie.....	39,300
Rupert.....	15,700	Kootenay.....	15,500
Broadback.....	9,800	<b>Total.....</b>	<b>387,300</b>
Nottaway.....	29,800	<b>Bassin de l'Arctique.</b>	
Moose.....	42,100	Backs.....	47,500
Abitibi.....	11,300	Coppermine.....	29,100
Missinaibi.....	10,600	Mackenzie.....	682,000
Albany.....	59,800	Liard.....	1,700
Kenogami.....	20,700	Au Foin.....	25,700
Attawapiskat.....	18,700	De la Paix.....	117,100
Winisk.....	24,100	Athabaska.....	58,900
Severn.....	38,600	<b>Total.....</b>	<b>1,290,000</b>
Nelson.....	370,800	<b>Bassin du golfe du Mexique.</b>	12,365
Winnipeg.....	44,000		
English.....	20,600		
Red.....	63,400		
Assiniboine.....	52,600		
Saskatchewan.....	158,800		
Saskatchewan du N.....	54,700		
Saskatchewan du S.....	65,500		
Red Deer.....	18,300		
Bow.....	11,100		
Belly.....	8,900		
Churchill.....	115,500		
Kazan.....	32,700		
Dubawnt.....	58,500		
<b>Total.....</b>	<b>1,486,000</b>		

NOTA.—A cause de certaines répétitions dans les tableaux, les totaux de chaque bassin d'écoulement ne représentent pas la superficie totale des aires de drainage données. Les noms des tributaires et des sous-tributaires sont imprimés en retrait.

## ASPECT PHYSIQUE DU CANADA.

## 2.—Longueurs des principaux fleuves du Canada, et de leurs tributaires.

Noms.	Milles	Noms.	Milles
<b>Se déversant dans l'Atlantique.</b>		<b>Se déversant dans la Baie d'Hudson—fin.</b>	
Hamilton (jusqu'à la tête de l'Ashuanipi) . . . . .	350	Souris . . . . .	450
Natashkwan . . . . .	220	Qu'Appelle . . . . .	270
Romaine . . . . .	270	Winnipeg (à l'embouchure de la Firesteel) . . . . .	475
Moisie . . . . .	210	English . . . . .	330
Ste-Marguerite . . . . .	130	Saskatchewan (à l'embouchure de la Bow) . . . . .	1,205
St-Jean . . . . .	390	Saskatchewan du nord . . . . .	760
Miramichi . . . . .	135	Saskatchewan du sud (à l'embouchure de la Bow) . . . . .	865
St-Laurent (jusqu'à la tête St-Louis) . . . . .	1,900	Bow . . . . .	315
Manikugan . . . . .	310	Belly . . . . .	180
Outarde . . . . .	270	Red Deer . . . . .	385
Bersimis . . . . .	240	Churchill . . . . .	1,000
Saguenay (jusqu'à la tête de la Péribonka) . . . . .	405	Beaver . . . . .	305
Péribonka . . . . .	280	Kazan . . . . .	455
Mistassini . . . . .	185	Dubawnt . . . . .	580
Ashwapmichuan . . . . .	165	Severn . . . . .	420
Chaudière . . . . .	120	Winisk . . . . .	295
St-Maurice . . . . .	325	Attawapiskat . . . . .	465
Mattawin . . . . .	100	Albany (jusqu'à la tête de la rivière au Chat) . . . . .	610
St-François . . . . .	165	Moose (jusqu'à la tête de la rivière au Chat) . . . . .	340
Richelieu . . . . .	210	Mattagami . . . . .	275
Ottawa . . . . .	685	Abitibi . . . . .	340
North . . . . .	70	Missinaibi . . . . .	265
Rouge . . . . .	115	Harricanaw . . . . .	250
North Nation . . . . .	60	Nottaway (jusqu'à la tête de la Waswanipi) . . . . .	400
Lièvre . . . . .	205	Waswanipi . . . . .	190
Gatineau . . . . .	240	Rupert . . . . .	380
Coulonge . . . . .	135	Eastmain . . . . .	375
Dumoine . . . . .	80	Big . . . . .	520
South Nation . . . . .	90	Great Whale . . . . .	365
Mississippi . . . . .	105	Leaf . . . . .	295
Madawaska . . . . .	130	Kokoak (à l'embouchure de la Kaniapiskau) . . . . .	535
Petawawa . . . . .	95	Kaniapiskau . . . . .	445
Moira . . . . .	60	George . . . . .	365
Trent . . . . .	150	<b>Se déversant dans le Pacifique.</b>	
Grand . . . . .	140	Colombie (entière) . . . . .	1,150
Thames . . . . .	135	Colombie (au Canada) . . . . .	465
Aux Français (à l'embouchure de la Sturgeon) . . . . .	180	Kootenay . . . . .	400
Sturgeon . . . . .	110	Fraser . . . . .	695
Spanish . . . . .	153	Thompson (à l'embouchure de la North Thompson) . . . . .	270
Mississagi . . . . .	140	North Thompson . . . . .	185
Thessalon . . . . .	40	South Thompson . . . . .	120
Nipigon (à l'embouchure de l'Ombabika) . . . . .	130	Chilcotin . . . . .	145
<b>Se déversant dans la Baie d'Hudson</b>		Blackwater . . . . .	140
Nelson (jusqu'au lac Winnipeg) . . . . .	390	Nehaco . . . . .	255
Nelson (jusqu'à l'emb. de la Bow) . . . . .	1,660	Stuart . . . . .	220
Rouge (jusqu'à l'embouchure du lac Traverse) . . . . .	355	Skeena . . . . .	335
Rouge (jusqu'à l'embouchure de la Sheyenne) . . . . .	545		
Assiniboine . . . . .	450		



## CONFIGURATION GÉOGRAPHIQUE

## 2.—Longueurs des principaux fleuves du Canada, et de leur tributaires—fin.

Noms.	Milles	Noms.	Milles
<b>Se déversant dans l'océan Pacifique—fin.</b>		<b>Se déversant dans l'océan Arctique—fin.</b>	
		Mackenzie (à la tête de la Finlay)	2,525
Naas .....	205	Peel .....	365
Stikine .....	335	Arctic Red .....	230
Alsek .....	260	Liard .....	550
Yukon (de l'embouchure à la source de la Nisutlin) .....	1,765	Fort Nelson .....	260
Yukon (frontière internationale jusqu'à la source de la Nisutlin) .....	655	Athabaska .....	765
Stewart .....	320	Pembina .....	210
White .....	185	Slave .....	265
Pelly .....	330	Peace (à la tête de la Finlay) ..	1,065
Macmillan .....	200	Finlay .....	250
Lewes .....	338	Parsnip .....	145
		Smoky .....	245
		Little Smoky .....	185
		Coppermine .....	525
		Backs .....	605

NOTA.—Dans le tableau ci-dessus, les noms des tributaires et des sous-tributaires sont imprimés en retrait. Ainsi, les rivières Ottawa et autres sont portées comme tributaires du St-Laurent, et la Gatineau est portée comme tributaire de la rivière Ottawa.

**Système du fleuve Saint-Laurent.**—Le système le plus important de lacs et de cours d'eau du Canada, est celui des grands lacs, des rivières qui s'y jettent, du fleuve Saint-Laurent et de ses tributaires. L'ensemble de ces eaux est ce qu'on appelle le système du fleuve Saint-Laurent. Les grands lacs séparant la province d'Ontario des Etats-Unis, et communiquant par une série de canaux artificiels avec le fleuve Saint-Laurent, permettent aux navires de se rendre de l'océan Atlantique à l'intérieur du Canada, jusqu'à Fort-William et Port-Arthur, villes jumelles situées à la tête du lac Supérieur.

**Les Grands Lacs.**—Le tableau 3 donne la longueur, la largeur, la superficie et l'altitude de chacun des grands lacs :

## 3.—Superficies et altitudes des Grands Lacs.

Lacs.	Longueur.	Largeur.	Superficie.	Altitude au-dessus du niveau de la mer.
	Milles.	Milles.	Milles carrés.	Pieds.
Supérieur .....	354	162	31,800	602
Michigan .....	316	118	22,400	581
Huron .....	207	101	23,200	581
St-Clair .....	26	24	445	575
Erié .....	239	59	10,000	572
Ontario .....	193	53	7,260	246

Le lac Supérieur, avec sa superficie de 31,800 milles carrés, est la plus grande étendue d'eau douce du monde. Comme la frontière entre le Canada et les Etats-Unis passe par le centre des lacs Supérieur, Huron, Erié et Ontario, le tableau précédent ne donne que la moitié de la superficie de ces lacs. Le lac Michigan tout entier est situé sur le territoire des Etats-Unis. Depuis l'extrémité occidentale du lac

## ASPECT PHYSIQUE DU CANADA.

Supérieur jusqu'à l'embouchure du Saint-Laurent, on a, à l'aide d'un système de canaux, une voie navigable continue. La longueur totale du fleuve Saint-Laurent, depuis la tête de la rivière Saint-Louis jusqu'à la pointe des Monts, à l'entrée du golfe Saint-Laurent, est de 1,900 milles. Les affluents du Saint-Laurent, dont quelques-uns reçoivent eux-mêmes d'importants tributaires, comprennent la rivière Ottawa (750 milles); la rivière Saint-Maurice (400 milles), et le Saguenay (100 milles).

**Autres eaux intérieures.**—Outre les grands lacs, il y a encore en différentes parties du Canada, de grandes étendues d'eaux intérieures. On ne mentionnera ici que les principaux lacs, avec leurs superficies respectives: dans la province de Québec, le lac Mistassini (975 milles carrés); dans Ontario, le lac Nipigon (1,730 milles carrés); au Manitoba, le lac Winnipeg (9,457 milles carrés); le lac Winnipegosis (2,086 milles carrés) et le lac Manitoba (1,817 milles carrés); dans la Saskatchewan, le lac Reindeer (2,437 milles carrés); en Alberta, le lac Athabaska (2,482 milles carrés). Tous ces lacs sont sur le territoire actuel de ces provinces, et ne comprennent pas les lacs situés sur les territoires du Nord-Ouest, comme par exemple le lac du Grand-Ours (11,821 milles carrés) et le lac du Grand-Esclave (10,719 milles carrés), dans le district de Mackenzie.

Le tableau 4 donne une liste des principaux lacs du Canada, par provinces, avec la superficie de chacun en milles carrés.

## 4.—Superficie des principaux lacs canadiens, par province.

Noms des Lacs.	Superficies.	Noms des Lacs.	Superficies.
	Milles carrés.		Milles carrés.
Nouvelle-Ecosse—		Québec (suite)—	
Bras d'Or.....	230	Mégantic.....	14
Petit Bras d'Or..	130	Melville, en partie..	649
	—	Memphremagog, en partie	
	360	dans Québec	28
Nouveau-Brunswick—		Menihék, en partie	56
Grand.....	74	Mistassini..	975
		Mistassinis..	206
Québec—		Nemiskau...	56
Abitibi, en partie...	25	Nomingue..	9
Ashuanipi.....	319	Obatogamau...	56
Attikonak.....	331	Olga.....	50
Aylmer.....	8	Ossokmanuan..	131
Baskatong.....	171	Papineau.....	5
Burnt.....	56	Patamisk.....	44
Champlain, en partie dans		Petitsikapau, en partie..	47
Québec	3	Pipmaukin.....	100
Chibouganau..	138	Pletipi.....	138
Evans.....	231	Quinze, Lac des..	46
Expanse.....	59	St-François, Beauce	13
Gull.....	125	St-François, partie du St-	
Grand Victoria..	57	Laurent	59
Ishimanikuagan.	87	St-Jean ..	350
Kakabonga..	65	St-Louis ..	56
Kipawa.....	117	St-Pierre ..	130
Matapédia.....	16	Sandgirt, en partie ..	53
Manouan.....	113	Simon.....	12
Mattagami.....	87	Timiskaming, en partie.....	65

## CONFIGURATION GÉOGRAPHIQUE.

## 4.—Superficie des principaux lacs canadiens, par province—suite.

Noms des Lacs.	Superficies.	Noms des Lacs.	Superficies.
	Milles carrés.		Milles carrés.
Québec (suite)—		Manitoba—	
Témiscouata . . . . .	29	Bois, lac des, en partie . . . . .	60
Thirty-one Mile . . . . .	23	Dauphin . . . . .	200
Deux-Montagnes . . . . .	63	Dog . . . . .	64
Wakonichi . . . . .	44	Ebb-and-flow . . . . .	39
Waswanipi . . . . .	100	Manitoba . . . . .	1,817
Whitefish . . . . .	19	St-Martin . . . . .	125
	5,480	Shoal . . . . .	102
Ontario—		Swan . . . . .	84
Abitibi . . . . .	331	Waterhen . . . . .	83
Bald . . . . .	2	Winnipeg, en partie . . . . .	5,525
Balsam . . . . .	17	Winnipegosis, en partie . . . . .	1,306
Bois, lac des, en partie dans Ontario . . . . .	1,325		9,405
Buckhorn . . . . .	14	Saskatchewan—	
Cameron . . . . .	6	Amisk . . . . .	111
Couchiching . . . . .	19	Athabaska, en partie . . . . .	1,801
Deer . . . . .	7	Buffalo . . . . .	281
Dog . . . . .	61	Candle . . . . .	150
Eagle . . . . .	128	Chaplin . . . . .	66
Erié, en partie dans Ontario . . . . .	5,019	Cree . . . . .	406
George, en partie dans Ontario	11	Cumberland . . . . .	166
Huron, y compris la baie Georgienne, en partie dans Ont. . . . .	14,331	Dove . . . . .	242
La Croix, en partie dans Ont. . . . .	23	Ile à la Crosse . . . . .	187
Long . . . . .	75	Johnston . . . . .	131
Manitou, île Manitou . . . . .	38	Last Mountain . . . . .	98
Mille Lacs, Lac des . . . . .	104	Little Quill . . . . .	70
Mud . . . . .	13	Manitou . . . . .	67
Muskoka . . . . .	54	Montréal . . . . .	138
Namakau, en partie dans Ont. . . . .	19	Nameu, en partie . . . . .	54
Nipigon . . . . .	1,730	Plonge, Lac la . . . . .	383
Nipissing . . . . .	330	Quill . . . . .	163
Ontario, en partie dans Ont. . . . .	3,727	Red Deer sur la rivière Red Deer . . . . .	97
Panache . . . . .	35	Reindeer, en partie . . . . .	2,302
Pigeon . . . . .	15	Ronge, Lac la . . . . .	343
Rainy, en partie dans Ontario . . . . .	260	White Loon . . . . .	97
Rice . . . . .	27	Witchikan . . . . .	70
St-Clair, en partie dans Ont. . . . .	257	Wollaston . . . . .	906
St-François, fleuve St-Laurent, en partie . . . . .	24		8,329
St-Joseph, en partie . . . . .	122	Alberta—	
Saganaga, en partie dans Ont. . . . .	21	Athabaska, en partie . . . . .	1,041
Seul, en partie . . . . .	196	Beaver . . . . .	89
Simcoe . . . . .	271	Biche, Lac la . . . . .	125
Scugog . . . . .	391	Buffalo . . . . .	55
Stony . . . . .	19	Claire . . . . .	404
Sturgeon, rivière English . . . . .	106	Lesser Slave . . . . .	480
Sturgeon, comté Victoria . . . . .	18	Pakowoki . . . . .	72
Supérieur, en partie dans Ont. . . . .	11,178	Sullivan . . . . .	94
Témagami . . . . .	90		
Témiskaming, en partie . . . . .	52		
Wanapitai . . . . .	45		
	40,159		2,360

## ASPECT PHYSIQUE DU CANADA.

## 4.—Superficie des principaux lacs canadiens, par province—suite.

Noms des Lacs.	Superficies.	Noms des Lacs.	Superficies.
	Milles carrés.		Milles carrés.
Colombie Britannique—		Territoires du Nord-Ouest—suite	
Adams . . . . .	52	Melville, en partie . . . . .	649
Atlin, en partie . . . . .	331	Menihék, en partie . . . . .	56
Babine . . . . .	306	Minto . . . . .	735
Chilko . . . . .	172	Mishikamau . . . . .	612
Harrison . . . . .	122	Mishikamats . . . . .	122
Kootenay . . . . .	220	Moose . . . . .	552
Lower Arrow . . . . .	64	Nameu, en partie . . . . .	12
Okanagan . . . . .	135	Nichikun . . . . .	208
Owikano . . . . .	98	North Indian . . . . .	184
Quesnel . . . . .	147	Nueltin . . . . .	306
Shuswap . . . . .	124	Nutavawit . . . . .	343
Stuart . . . . .	220	Payne . . . . .	747
Tacla . . . . .	135	Pelly . . . . .	331
Tagish, en partie . . . . .	91	Petiesikapau, en partie . . . . .	47
Teslin, en partie . . . . .	123	Playgreen . . . . .	224
Upper Arrow . . . . .	99	Reed . . . . .	86
	2,439	Red Deer, ouest du lac Winni- pegosis . . . . .	86
Territoires du Nord-Ouest—		Reindeer, en partie . . . . .	134
Aberdeen . . . . .	514	Richmond . . . . .	269
Apiskigamish . . . . .	392	St. Joseph, en partie . . . . .	123
Atikameg . . . . .	90	Sandgirt, en partie . . . . .	53
Aylmer . . . . .	612	Sandy . . . . .	245
Baker . . . . .	1,029	Schultz . . . . .	123
Cedar . . . . .	284	Setting . . . . .	58
Clearwater . . . . .	478	Seul, en partie . . . . .	196
Clinton-Colden . . . . .	674	South Indian . . . . .	1,531
Cormorant . . . . .	141	Thaolintoa . . . . .	184
Dubawnt . . . . .	1,654	Todatara . . . . .	208
Etawney . . . . .	625	Trout, English river . . . . .	134
Franklin . . . . .	122	Trout, Severn river . . . . .	233
Garry . . . . .	980	Upper Seal . . . . .	270
Gods . . . . .	319	Wekusko . . . . .	83
Great Long . . . . .	245	Winnipeg, en partie . . . . .	3,934
Gras, Lac de . . . . .	674	Winnipegosis, en partie . . . . .	780
Grand-Ours . . . . .	11,821	Yathkyed . . . . .	858
Grand-Esclave . . . . .	10,719		51,669
Granville . . . . .	392	Yukon—	
Indian House . . . . .	306	Aishihik . . . . .	107
Island . . . . .	551	Atlin, en partie . . . . .	12
Kaminuriak . . . . .	368	Kluane . . . . .	184
Kaniapiskau . . . . .	441	Kusawa . . . . .	56
Kiskitto . . . . .	69	Laberge . . . . .	87
Kiskittogisu . . . . .	122	Marsh . . . . .	32
Lansdowne . . . . .	98	Tagish, en partie . . . . .	48
Lower Seal . . . . .	220	Teslin, en partie . . . . .	123
Macdougall . . . . .	318		649
Maguse . . . . .	490		
Martre, Lac la . . . . .	1,225	Canada . . . . .	120,924
Mackay . . . . .	980		

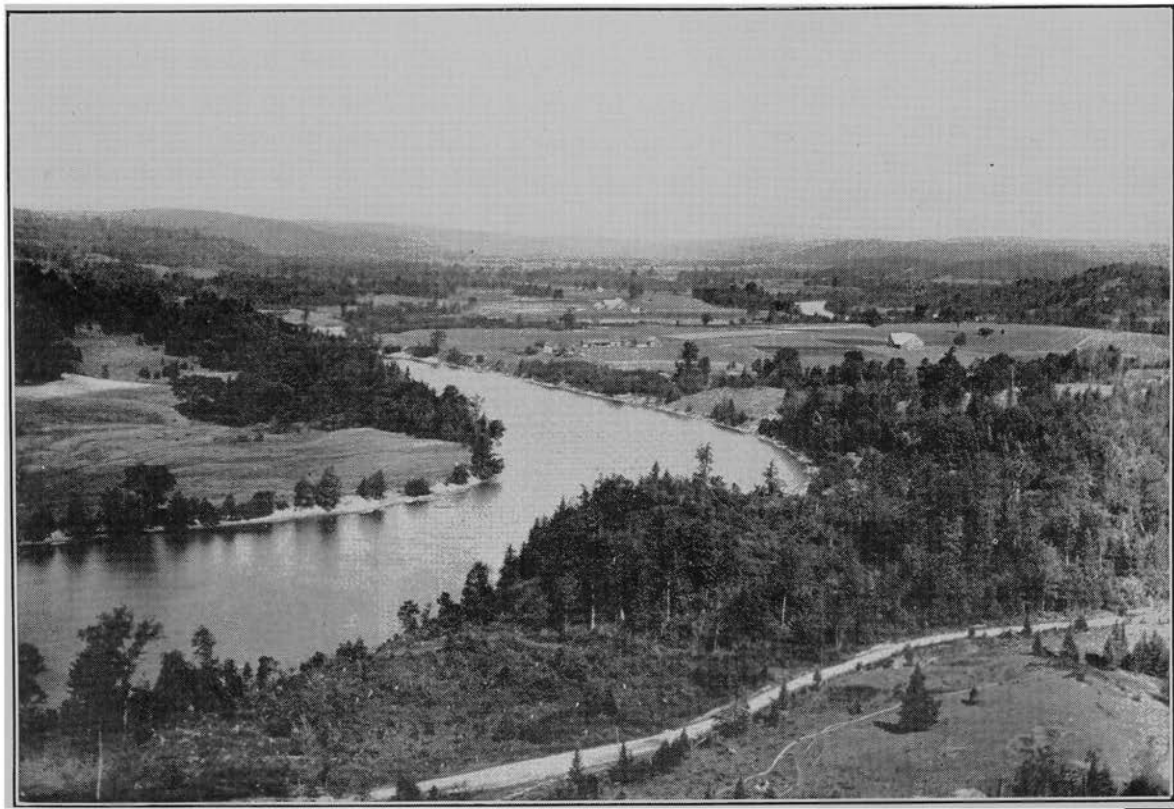

Annuaire du Canada, 1914.

PLATEAU DES LAURENTIDES ET VALLÉE DE LA RIVIÈRE LIÈVRE.

## GÉOLOGIE EN RAPPORT AVEC L'AGRICULTURE AU CANADA.

**Iles.**—Les côtes septentrionale et occidentale du Canada sont bordées par de nombreux groupes d'îles. La plupart de celles de la rive nord sont situées dans le cercle polaire arctique. A l'ouest, Vancouver et les îles de la Reine Charlotte sont les plus grandes et les plus importantes. A l'est, à part l'île de Terre-Neuve, formant une colonie autonome, on trouve l'île du Cap-Breton, partie de la province de la Nouvelle-Ecosse, l'île du Prince-Edouard, qui est une des neuf provinces canadiennes, les îles de la Madeleine et l'île d'Anticosti. Au sud de Terre-Neuve, sont les deux petites îles de Saint-Pierre et de Miquelon, appartenant à la France. Le lac Huron renferme l'île Manitoulin et celles qu'on appelle les Trente Mille îles de la Baie Georgienne. Dans le fleuve Saint-Laurent, juste à sa sortie du lac Ontario, sont les pittoresques Mille-Iles.

## LA GÉOLOGIE EN RAPPORT AVEC L'AGRICULTURE AU CANADA.

Par WYATT MALCOLM, Ministère des Mines, Ottawa.

Un pays offre des avantages plus ou moins nombreux au point de vue agricole selon la nature du sol et les conditions physiographiques, étant toutes deux intimement liées à la géologie et à l'histoire géologique de la contrée.

**Le Sol.**—Le sol, au vrai sens du mot, consiste en une surface mince de couches de matériaux mouvants contenant de l'humus qui provient de la décomposition de matières organiques et autres composés propres à la végétation. Une grande proportion du sol et du sous-sol provient de matières minérales. Des composés minéraux, se dégagent la potasse et l'acide phosphorique, deux des principaux composés essentiels à la croissance de la végétation. Les composés minéraux sont dérivés de roches pulvérisées par différents procédés. Le sol peut être complètement formé de résidus, c'est-à-dire de matières décomposées des premières roches d'en dessous; ou il peut être composé de matières de transport ou d'un mélange de résidus et de matières de transport.

L'aspect d'un pays est égal, côtoux ou montagneux d'après la nature des roches et les procédés auxquels elles ont été soumises, soit soulevées, pliées, ou désagrégées. Les roches sédimentaires comme le grès et le schiste cèdent facilement à l'action d'agents destructeurs tels que les variations de température, la gelée, la pluie, le vent, l'eau courante et la glace, et aux procédés chimiques tels que l'oxydation, l'hydratation et la carbonisation. D'autre part, les roches plus dures, telles que les quartz, l'ardoise et les granits offrent plus de résistance; les montagnes composées de celles-ci sont plus lentement désagrégées que celles composées de grès et de schistes.

**Régions Agricoles.**—La partie du Canada dont les conditions climatologiques sont favorables à l'agriculture peut se diviser en cinq grandes régions:

1. Le Plateau Laurentien, comprenant les vastes terres hautes autour de la Baie d'Hudson reposant en grande partie sur des roches ignées telles que le granit, avec une quantité moins considérable de sédiments durcis.

## ASPECT PHYSIQUE DU CANADA.

2. La région des Apalaches, dans les Provinces Maritimes et l'est du Québec, reposant sur des sédiments pliés et des roches ignées.

3. Les terres basses du St-Laurent au sud du Québec et au sud de l'Ontario, formées sur des sédiments presque horizontaux.

4. La Plaine du Manitoba, de la Saskatchewan et de l'Alberta, reposant sur des sédiments plats.

5. La région de la Cordillère, région montagneuse s'étendant des montagnes Rocheuses à la côte du Pacifique et reposant sur des sédiments repliés et des roches ignées.

Ces cinq régions ont toutes été exposées pendant longtemps aux variations atmosphériques. Le plateau Laurentien est la plus ancienne des grandes étendues de terre au Canada.

Durant les longues périodes où ce continent Laurentien a été exposé, la partie sud-est, sud et ouest, a été submergée par la mer pendant de longues périodes, et des épaisseurs considérables de grès, schistes et calcaires ont été déposées. Ces sédiments se sont élevés subséquemment au-dessus du niveau de la mer, certaines sections, comme le sud-ouest du Québec, le sud de l'Ontario et les Plaines du Manitoba, de la Saskatchewan et de l'Alberta, s'élevant très doucement de manière à ne presque pas déranger les strates; tandis que dans l'est du Québec, dans le Nouveau-Brunswick, la Nouvelle-Ecosse et la Colombie Britannique, les strates ont été repliées et broyées en chaînes de montagnes où se rencontrent des roches ignées intrusives.

Les sols provenant de ces roches, pour avoir été longtemps soumis à des agents de décomposition, ont été bouleversés à une époque plus récente par l'action de la gelée. Le Canada presque tout entier était couvert de glace qui, dans la partie sud du pays, a eu un mouvement général vers le sud. Comme résultat de cette période de glace de grandes étendues de terrain ont été dépouillées de sol et d'autres parties ont reçu une grande quantité de matières de transport. Vers la fin de la période Glaciaire les abords de plusieurs dépressions ont été fermés par des morceaux de glaciers en marche et se sont remplis d'eau. Ces lacs ont formé des étendues pour la déposition de sédiments fins, tels que la glaise et le sable, et à la fonte définitive des glaciers il est resté de grandes étendues de terrain plat et fertile.

**Plateau Laurentien.**—La plus grande unité physiographique du Canada est le plateau Laurentien. C'est un plateau en pente douce à surface presque unie, comparativement bas et s'élevant rarement 2,000 pieds au-dessus de la mer. Les collines rompant la surface unie s'élèvent à quelques cents pieds à peine au-dessus du niveau général.

C'est une étendue en forme d'un U énorme entourant la Baie d'Hudson, et qui s'étend de l'océan Atlantique, sur la côte du Labrador à l'ouest, d'une ligne se dirigeant au nord-ouest à travers les lacs Winnipeg, Athabaska, Grand Esclave et Ours. Elle s'étend au sud jusqu'aux lacs Huron et Supérieur et couvre presque toutes les provinces d'Ontario et de Québec, excepté la partie au sud-ouest d'une ligne partant de Kingston à la Baie Georgienne, cette partie de l'Ontario oriental formant un angle entre les rivières Ottawa et St-Laurent et cette partie du Québec, au sud de la rivière St-Laurent.

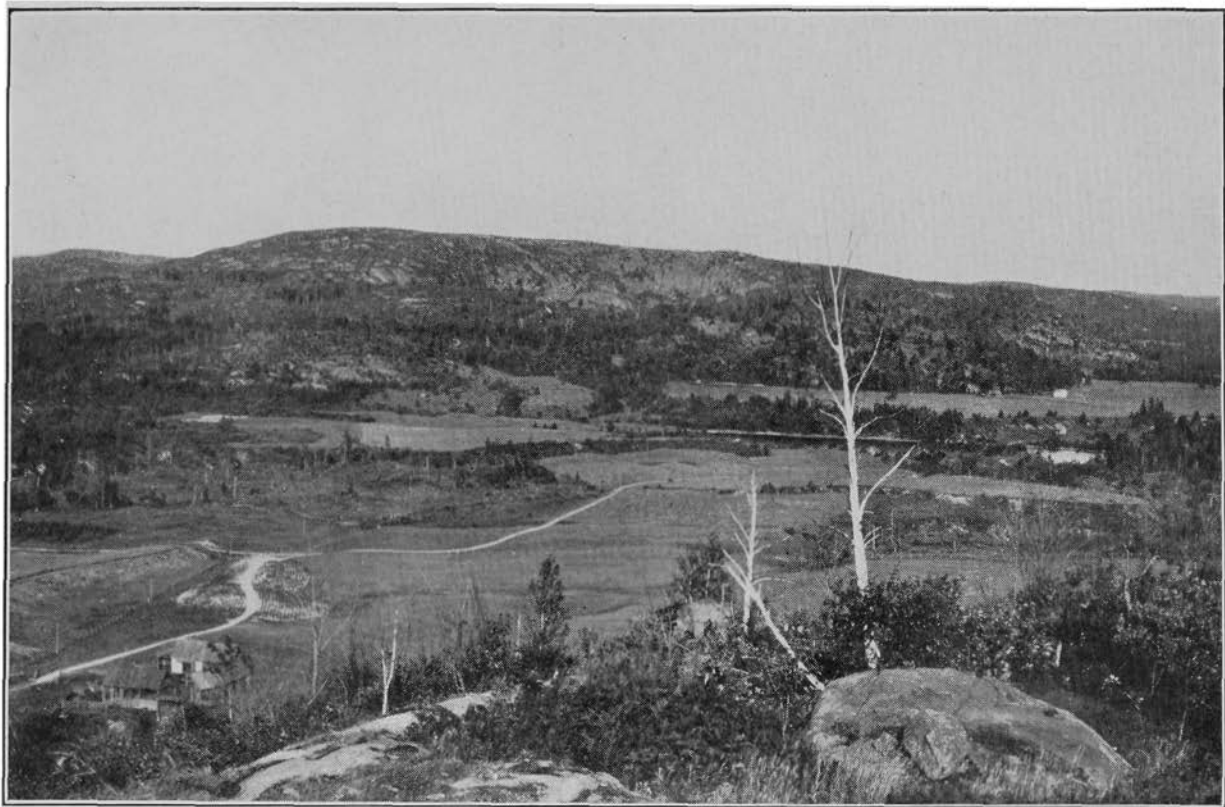

Annuaire du Canada, 1914.

SUPERFICIE DES LAURENTIDES OÙ LES FORÊTS ONT DISPARU.



## GÉOLOGIE EN RAPPORT AVEC L'AGRICULTURE AU CANADA.

Ce plateau repose sur des sédiments durcis et des roches ignées. Ces dernières recouvrent un espace plus considérable que les premières, et les roches du type granit sont en plus grande quantité que les autres. Les roches de ces régions sont parmi les plus anciennes connues des géologues. Elles sont très résistantes, et quoiqu'elles aient été exposées aux fluctuations atmosphériques depuis les premiers temps de l'histoire de la terre, les inégalités des traits de la surface n'ont pas complètement disparu. Ces inégalités ont été augmentées par l'action de la glace. Un autre effet de la période glaciaire a été de dénuder une partie de cette région de son sol. En général, donc, les conditions physiographiques et du sol ne sont pas favorables à l'agriculture. Une bonne partie de cette superficie a toutefois retenu suffisamment de sol pour la croissance de la forêt, mais pas suffisamment pour l'agriculture, et il est à regretter que de grandes étendues aient été dépouillées de forêts et soient devenues des déserts tristes et nus.

Dans les limites du plateau il y a des vallées où des étendues de roches plus molles ont donné une plus grande abondance de sol qui n'a pas été enlevé par les glaces, et les beaux champs en culture forment un contraste agréable avec les forêts environnantes. En certains endroits les sédiments déposés dans les bassins des lacs de glaces ont diminué les inégalités de la surface et produit de grandes surfaces unies de terre arable. La ceinture de glaise du nord de l'Ontario et du Québec, traversée par le chemin de fer Grand Tronc Pacifique et la région de terrain plat le long de la ligne principale du Canadien Pacifique, quelques milles au nord de Sudbury, sont des exemples intéressants du phénomène ci-dessus.

**Région des Apalaches.**—La région des Apalaches s'étend sur la partie côteeuse du sud-est de Québec et des Provinces Maritimes. Sur cette étendue aux anciens âges géologiques les lits sédimentaires de grès, calcaire et schistes ont été déposés au-dessous de la mer, repliés en chaînes de montagnes et profondément altérés, durcis et enclavés de roches ignées. Pendant de longues périodes ces élévations ont été travaillées, et il ne reste plus de hauteurs qu'on peut appeler montagne, excepté la chaîne de Notre Dame de Québec, s'élevant en général de 1,000 à 2,000 pieds, avec des pics atteignant 3,500 pieds, la partie coupée de côtes du nord-ouest du Nouveau-Brunswick, une partie de cette province longeant la Baie de Fundy, et une élévation centrale dans la Nouvelle-Ecosse.

Dans le procédé ordinaire d'érosion beaucoup des matériaux libres venant de la décomposition des roches ont été transportés vers la mer, et plus récemment la glace a dénudé beaucoup des endroits les plus élevés du pays, laissant à peine assez de sol pour nourrir les forêts.

En quelques endroits des sédiments ont été déposés après les grands replis des premiers âges. Ils ne sont pas défigurés, faciles à attaquer par les agents de l'air, et sont recouverts par une grande épaisseur de sol. Les sols de l'Île du Prince-Edouard, de la vallée Annapolis-Cornwallis et autres parties proviennent de ces calcaires et de ces schistes de déposition récente, les schistes produisant les composants glaiseux et le calcaire le sable qui rend le sol poreux et arable. Les ardoises calcaires ont en quelques endroits des comtés de Carleton et de York, Nouveau-Brun-

## ASPECT PHYSIQUE DU CANADA.

wick, été pulvérisées en sol fertile. Dans la partie orientale du Québec, les vallées ont retenu suffisamment de sol pour les rendre arables.

La grande fertilité des marais de la Nouvelle-Ecosse et du Nouveau-Brunswick est due aux dépôts de sable fin apportés par les marées aux temps qu'elles les submergeaient.

**Les terres basses du St-Laurent.**—Les terres basses du St-Laurent sont généralement unies et arables au sud du Plateau Laurentien. Elles s'étendent sur les deux rives du St-Laurent au-dessus de Québec, atteignant au sud la frontière internationale, occupant la partie orientale de l'Ontario à l'est d'une ligne traversant vers le sud d'un point environ 50 milles à l'ouest d'Ottawa et formant cette portion de l'Ontario qui se trouve au sud-ouest d'une ligne s'étendant de Kingston à la Baie Georgienne.

Ces terres basses sont parmi les plus fertiles des régions agricoles du Canada. Elles reposent sur des couches horizontales de schistes et de grès qui n'ont pas opposé beaucoup de résistance aux agents atmosphériques. Les traits physiographiques sont favorables, et les détritiques provenant de la décomposition de grès et de schistes forment un sol fertile, calcaire, glaiseux. Les dépôts de surface mouvante sont souvent profonds, dépassant 200 pieds en certains endroits.

Le grand glacier a passé sur les terres basses. Ces glaces paraissent avoir quelque peu dénudé cette partie du pays, mais au contraire ont plutôt servi à mêler les matériaux mouvants provenant de l'action de l'air sur les schistes et les grès et ont apporté les ingrédients chargés de potasse des étendues de granit du Plateau Laurentien.

Dans quelques parties, comme aux environs des Grands Lacs, la sédimentation s'est produite par le barrage des décharges des bassins actuels des lacs au moyen de lobes du glacier en marche. La partie sud-ouest de la province de Québec et l'est de la province d'Ontario ont été recouverts de sédiments, pendant la submersion de la mer vers la fin de la période glaciaire.

**Région des Plaines.**—Les plaines du Manitoba, de la Saskatchewan et de l'Alberta reposent sur des schistes et des grès horizontaux. Ceux-ci se sont dissous, sous l'action des agents atmosphériques, en glaises et en terre limoneuse, qui ont fait des plaines un des districts où il se récolte le plus de blé de tout l'univers. Cette partie du Canada a aussi été sujette à la glace, mais la grande partie des dépôts de surface provient des roches subjacentes.

Quelques grandes étendues de la région des plaines ont été recouvertes par des lacs de glaces sur lesquels ont été déposés des sables fins et des glaises apportées des terres environnantes par les fleuves de glaces. Telle est la vallée très fertile de la Rivière Rouge. C'est la partie du lit d'un grand lac qui s'étendait du plateau Laurentien à l'ouest de l'escarpement du Manitoba; il atteignait les Etats-Unis vers le sud et au nord, 100 milles au-dessus de Winnipeg.

La grande fertilité des provinces des prairies est due en partie aux composants minéraux du sol et en partie à la grande accumulation de matières organiques azotées, résidus de l'époque végétale.

**Région de la Cordillère.**—La région de la Cordillère, s'étendant

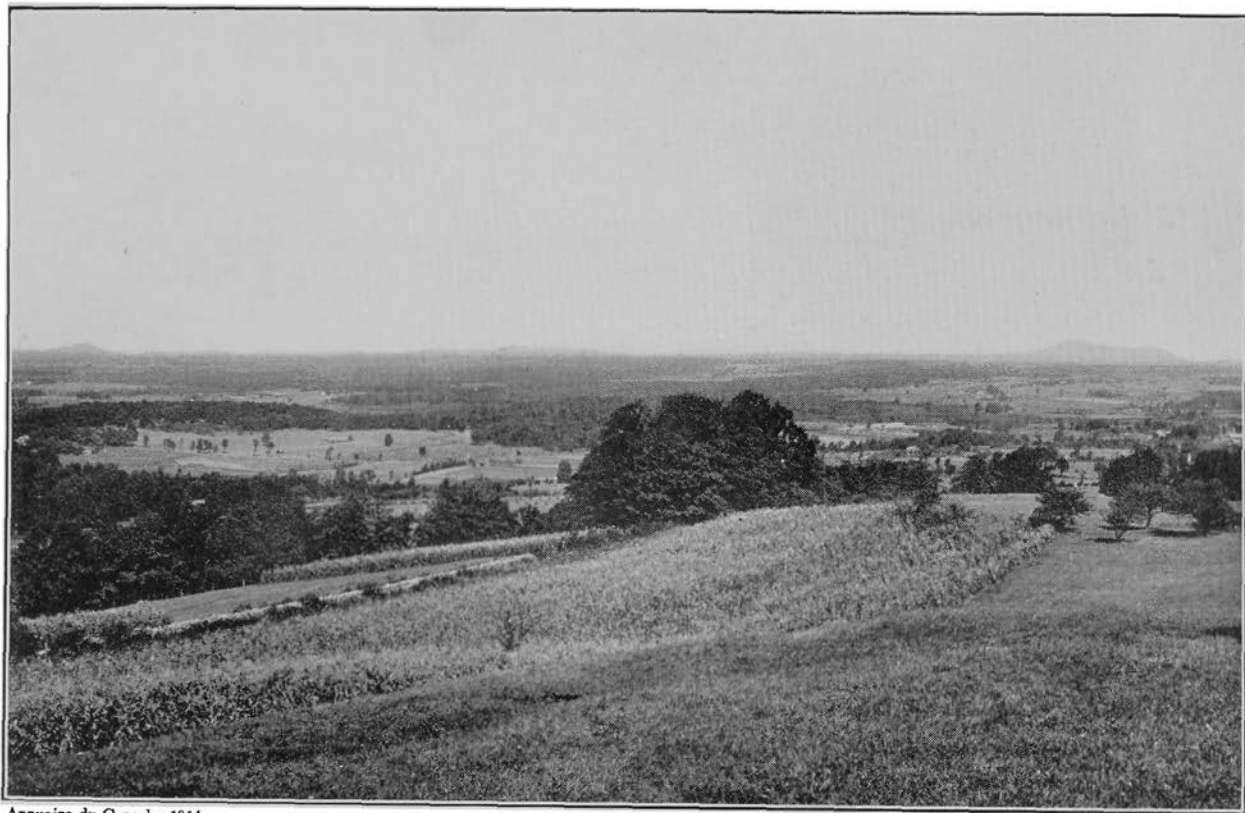

Annuaire du Canada, 1914.

TERRES BASSES DE LA VALLÉE DU SAINT-LAURENT, PRÈS DE DUNHAM, QUÉBEC.

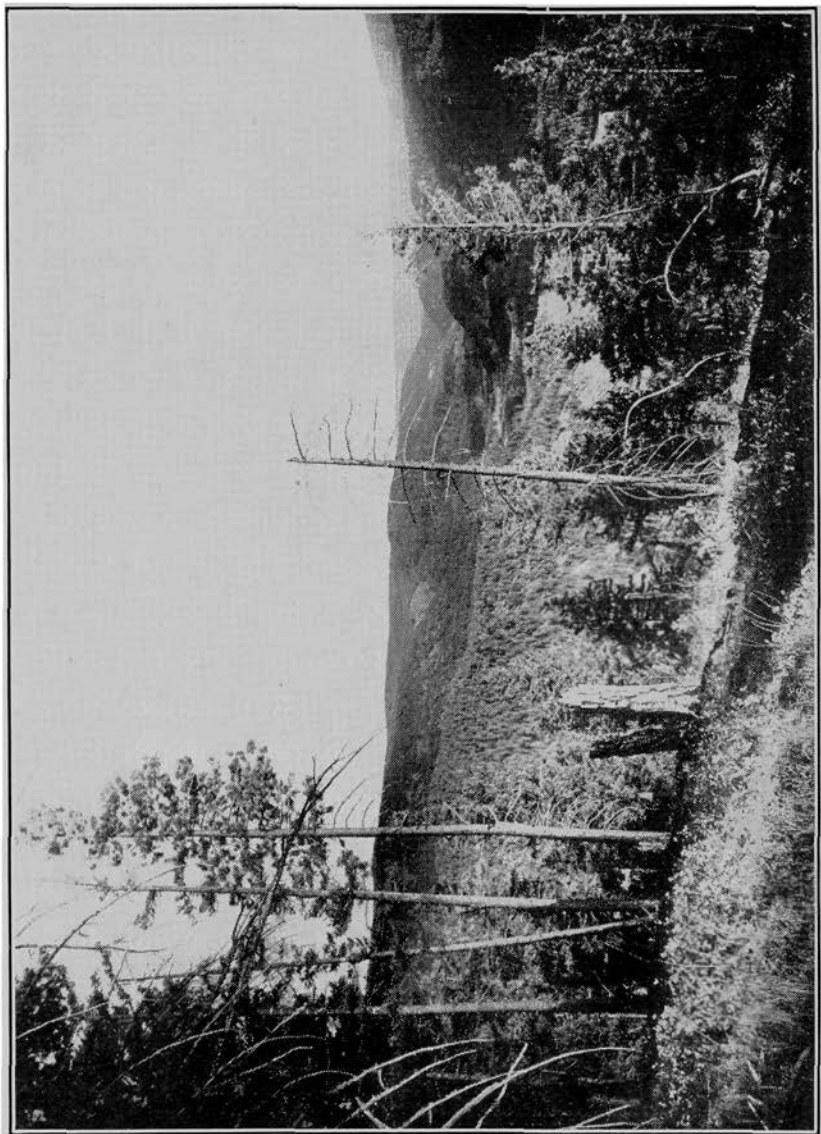

Annuaire du Canada, 1914.

FORÊT DU PLATEAU INTÉRIEUR, COLOMBIE-BRITANNIQUE.

## FLORE ET FAUNE.

des Montagnes Rocheuses à l'océan Pacifique, repose sur des roches ignées de diverses sortes et sur des sédiments qui ont été pliés en chaînes de montagnes et très altérés. Toute la région reste montagneuse, quoique la partie intérieure s'étende en un plateau élevé. L'agriculture est nécessairement limitée aux vallées. Elles portent des traces nombreuses de sable transporté par les courants issus des anciens glaciers, qui agissaient comme agents d'érosion sur les roches subjacentes. Ces dépôts de vallée sont fertiles et propres à la culture des fruits. Le sol de la Fraser inférieure est plus fort et consiste spécialement en alluvion.

Tel est le riche héritage du Canada,—vertes forêts et mers houleuses de champs de grains,—résultat des procédés géologiques des temps. La nature dans ses mouvements les plus brusques a produit ces grands soulèvements, ces plissements et ces triturations de la croûte terrestre qui ont formé les terres rocailleuses et inégales propres à la croissance des forêts; dans ses mouvements tranquilles elle éleva, lentement, doucement et presque sans bouleverser, au-dessus de la mer, les superficies à niveau ou légèrement ondulées, si propres à l'agriculture. Longtemps avant l'apparition de l'homme sur la terre, les transformations géologiques appelaient déjà son activité et l'endroit où il devrait l'exercer.

FLORE ET FAUNE.<sup>1</sup>

PAR JAMES MACOUN, C.M.G., F.L.S., Assistant Botaniste et Naturaliste,  
Ministère des Mines, Ottawa.

**Zone Arctique.**—On peut, en vue de l'esquisse qu'on va faire, partager généralement le Canada en trois zones: la zone arctique, la zone canadienne, et la zone de transition, la zone hudsonienne étant comprise dans les deux premières, et la limite nord de la région des arbres servant à définir la limite sud de la zone arctique. La grande majorité des plantes de cette zone sont circumpolaires dans leur distribution, les espèces de l'extrême nord étant en réalité identiques à celles des mêmes latitudes d'Europe et d'Asie. Les principales régions où naissent presque tous les échassiers et le grand gibier ailé, à l'exception de la famille des coqs de bruyère, sont situées dans la zone arctique, quoique beaucoup d'oiseaux migrateurs fassent leurs nids plus au sud. Le lagopède est le seul gibier ailé habitant cette zone durant les mois d'hiver. Les mammifères particuliers à la contrée sont le renard, le lièvre arctique, l'ours polaire, le caribou des terres arides, le bœuf musqué et le lemming.

**Zone canadienne.**—On entend ici par zone canadienne, les forêts situées en deçà du cercle polaire, et s'étendant du nord de la province de Québec dans une direction nord-ouest à travers le continent, jusqu'à la rivière Mackenzie. On peut aussi comprendre dans cette zone certaines parties du Nouveau-Brunswick et de la Nouvelle-Ecosse. Les principaux arbres en sont l'épinette, le bouleau, et le pin gris, et la flore est si peu variée, qu'au moins 90 pour cent des fleurs trouvées dans une localité peuvent aussi se trouver dans une autre. C'est de cette zone qu'on tire maintenant et qu'on retirera dans l'avenir la plus grande partie du bois à pulpe. Les forêts situées en deçà du cercle arctique sont

<sup>1</sup>Les vignettes pour cet article ont été fournies par le Ministère de l'Intérieur, Division des Parcs du Canada.

## ASPECT PHYSIQUE DU CANADA.

l'habitation naturelle de tout le gros gibier et des animaux à fourrure du Canada, exception faite des animaux polaires, et de ceux qu'on trouve dans les montagnes Rocheuses et en Colombie Britannique, l'antilope seule étant particulière à la région des prairies. L'élan, l'orignal, le caribou des bois et diverses espèces de daim s'y trouvent maintenant et vivaient récemment encore dans presque toute la région, et c'est dans cette zone qu'on trouve aussi en grande abondance l'ours noir, le castor, la loutre, la martre, le vison, l'hermine et le renard. On rencontre partout le coq de bruyère, et les lacs et cours d'eau regorgent d'excellents poissons.



CERF COMMUN DANS LE PARC WAINWRIGHT,  
ALBERTA.

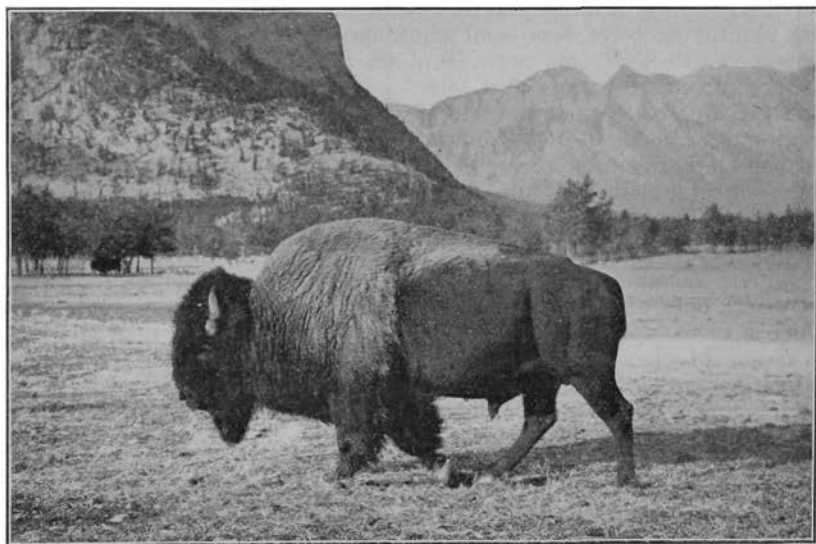

BUFFLE DANS LE PARC DES MONTAGNES ROCHEUSES, BANFF, ALBERTA.

## FLORE ET FAUNE.

**Zone de transition.**—Ce qu'on appelle ici la zone de transition a un caractère si varié que nous devons le traiter avec plus de détails. La flore du littoral de l'Atlantique est presque identique à celle de la côte du Pacifique; mais les essences forestières en sont bien différentes, quoiqu'on puisse remarquer que beaucoup de celles qu'on trouve sur les montagnes de la Gaspésie, se présentent aussi en Colombie Britannique. De l'île du Prince-Edouard au lac Huron, la zone de transition comprend tout ce qu'on appelle "bois dur," le hêtre, l'érable, le frêne, le chêne, le noyer dur, l'orme et le bouleau jaune, qui sont les bois industriels les plus importants et les plus répandus de ce pays. Dans le sud d'Ontario, le sycomore, le tulipier, et le magnolia, ainsi qu'un grand nombre d'espèces de plantes, et en particulier l'Opuntia de la pointe Pelée, sont de la zone Carolinienne, et indiquent un climat plus chaud. On trouve aussi dans ces régions beaucoup d'espèces d'oiseaux et de petits mammifères qu'on ne trouve pas ailleurs au Canada. Du lac Huron à la région des prairies, la flore et la faune appartiennent à la zone canadienne, mais à mesure qu'on s'avance vers l'ouest, la flore change graduellement jusque dans les régions du sud de la Saskatchewan et de l'Alberta, et ce n'est que le long des cours d'eau et dans les marais qu'on voit beaucoup d'espèces qui se trouvent dans les districts boisés. Dans l'est du Manitoba, la flore des prairies comprend un grand nombre de variétés qu'on ne trouve pas plus à l'ouest, mais bien peu de celles-ci sont de vraies plantes de prairies. Presque toutes se trouvent au sud de la zone canadienne, dans l'est d'Ontario, montrant clairement qu'elles ont survécu à la période où tout le Manitoba était boisé. Le fait qu'elles sont entière-

ment remplacées, plus à l'ouest, par des espèces qui appartiennent spécialement aux prairies, prouve la plus grande ancienneté des prairies de l'ouest. La flore des prairies de la région voisine de la rivière de la Paix, ressemble beaucoup à celle du Manitoba, et un troupeau de plusieurs centaines de buffles y habite encore. On peut facilement rapprocher de la zone Sonoraine certaines parties du sud-ouest de la Saskatchewan et du sud de l'Alberta. La pluie y est peu abondante, les lacs alcalins et les marais y sont fréquents et la flore et la faune y ressemblent à celles de l'Arizona ou du Nouveau-Mexique. Les grands mammifères de la région des prairies, l'antilope, le blaireau, la mouffette, le coyote, le petit renard et les



JEUNE BOUC DE MONTAGNE A UNE HAUTEUR  
DE 9000 PIEDS.

## SUPERFICIE ET POPULATION.

lous, ne sont nulle part maintenant très abondants, et leur fourrure n'a pas une grande valeur. Les oies, les canards et les poules de prairie abondent. Il n'y a que peu de poisson dans les lacs et les cours d'eau; la carpe et le brochet (Jack-fish) en sont les principales espèces.

**Colombie Britannique.**—La flore des plus hautes montagnes de la Colombie Britannique est d'un caractère essentiellement arctique, mais en général, la flore Alpine varie beaucoup avec la longitude. Sur les pentes orientales des montagnes Rocheuses, elle ressemble à celle du Montana et du Wyoming, tandis que dans la chaîne humide de la côte, ce sont les essences de la région de l'Alaska qui prédominent. Les plateaux secs de l'intérieur contiennent beaucoup d'espèces de la zone Sonoraine, et dans la région d'Okanaga où la pluie est peu considérable, la flore est comparable à celle des régions arides du sud de l'Alberta. Bien que quelquefois d'espèces distinctes, les mêmes familles de mammifères habitent toute la Colombie Britannique; les moutons, les chèvres, les daims et l'ours gris en sont les plus importants. Si ce n'est près de la côte, on n'y trouve que peu de gibier ailé, à l'exception du coq de bruyère. On pêche plusieurs espèces de truite dans les lacs et les cours d'eau.

**Ile de Vancouver.**—La flore et la faune de l'île de Vancouver diffèrent quelque peu de celles du continent, excepté aux environs de Victoria et sur les îles du golfe de Georgie, où l'on trouve beaucoup d'espèces qui ne poussent nulle part ailleurs au Canada. Quelques-unes ont les caractéristiques de la flore de Californie, et on ne les trouve ni dans l'état de Washington, ni dans l'Orégon. On peut, sous certains rapports, considérer le district du Yukon comme une continuation de la zone canadienne, presque en tout ce qui regarde la faune générale. Quelques espèces et familles de plantes sont cependant particulières à ce district. Cela est dû, croit-on, au fait qu'une grande partie de la superficie a échappé à la congélation.

## III.—SUPERFICIE ET POPULATION.

**Superficie par provinces et territoires.**—Le relevé suivant (Tableau I) indique la superficie totale du Dominion en terre et en eau, et sa nouvelle division en provinces et territoires:

## 1.—Superficie en terre et en eau, du Canada, par provinces et territoires.

Provinces.	Terre.	Eau.	Total terre et eau.
	m. carrés.	m. carrés.	m. carrés.
Ile du Prince-Edouard	2,184	-	2,184
Nouvelle-Ecosse	21,068	360	21,428
Nouveau-Brunswick	27,911	74	27,985
Québec	690,865	15,969	706,834
Ontario	365,880	41,382	407,262
Manitoba	231,926	19,906	251,832
Saskatchewan	243,382	8,318	251,700
Alberta	252,925	2,360	255,285
Colombie Britannique	353,416	2,439	355,855
Yukon	206,427	649	207,076
Territoires du Nord-Ouest	1,207,926	34,298	1,242,224
<b>Total</b>	<b>3,603,910</b>	<b>125,755</b>	<b>3,729,665</b>



## POPULATION.

On doit exclure de la superficie d'eau les Baies Hudson, Ungava, Fundy, le Golfe St-Laurent et toutes les eaux de marée, à l'exception de la partie du Fleuve St-Laurent qui se trouve entre la Pointe des Monts sur le Saguenay et la décharge du Lac St-Pierre dans Québec.

**Augmentation de la population.**—Suivant les rapports révisés du cinquième recensement, la population totale, au 1er juin 1911, était de 7,206,643 âmes, représentant une augmentation de 1,835,328 âmes depuis le recensement précédent du 1er avril 1901. Pour la période écoulée entre ces deux recensements, le taux d'augmentation, soit 34.17 p.c., est le plus élevé du monde, et est dû au fort courant d'immigration qui s'est produit avec le commencement du siècle présent. Les contrées qui se rapprochent le plus du Canada, au point de vue du taux pour cent d'augmentation, durant la même décade, sont: la Nouvelle-Zélande, 30.5; les Etats-Unis, 21; l'Allemagne, 15.2; la Hollande, 14.8; la Suisse, 13.2; le Danemark, 12.6, la Belgique, 10.9; l'Autriche, 9.3; le Royaume-Uni, 9.1; la Hongrie, 8.5; la Suède, 7.5; l'Italie et la Norvège, 6.8; et la France, 1.6. Ontario et Québec continuent à être les plus largement peuplées des neuf provinces, la première ayant 2,523,274 habitants, et la dernière en ayant 2,003,232. Aucune des autres provinces n'a encore atteint un demi-million, mais la Saskatchewan arrive la troisième en population, avec 492,432 âmes. Toutes les provinces accusent une augmentation, depuis 1901, à l'exception de l'Île du Prince-Edouard, où la population a diminué de 9,531, soit de 9.23 p.c. Le Yukon et les Territoires du Nord-Ouest, avec des populations relativement clair-semées, accusent une diminution, depuis 1901. La plus grande augmentation relative s'est produite dans les provinces de l'ouest, spécialement en Saskatchewan et Alberta. La population de Saskatchewan qui était de 492,432, contre 91,279 en 1901, accuse une augmentation de 401,153, soit de plus de 439 p.c. Alberta a augmenté de 73,022, en 1901, à 374,663 en 1911, soit une augmentation de 301,641, ou de 413 p.c. Manitoba, 455,614, accuse une augmentation de 200,403 sur 255,211, ou de 78.5 p.c., tandis que la Colombie Britannique a augmenté de 213,823, soit de plus de 119 p.c., sa population ayant passé de 178,657 en 1901, à 392,480 en 1911.

**Densité moyenne.**—La densité moyenne de la population est de 1.93 par mille carré, calculée sur la base de 3,729,665 milles carrés, tel qu'indiqué sur le tableau 1. Ce chiffre offre les comparaisons suivantes avec la densité d'autres nouveaux pays, comme, par exemple, les Etats-Unis, 30.69; la République Argentine, 5.99; l'Australie, 1.53; la Nouvelle-Zélande, 9.63, et Terre-Neuve, 1.47. L'Île du Prince-Edouard a une densité de 42.91, la Nouvelle-Ecosse, de 22.98; le Nouveau-Brunswick, de 12.61; Ontario, de 9.67; le Manitoba, de 6.18; et Québec de 5.69. Les trois autres provinces de Saskatchewan, d'Alberta et de Colombie Britannique, ont moins de 2 habitants par mille carré.

## SUPERFICIE ET POPULATION.

## 2.—Population du Canada par provinces et territoires, pendant les années 1871-81-91-1901-11.

Provinces.	1871.	1881.	1891.	1901.	1911.
Ile du Prince-Edouard . . . . .	94,021	108,891	109,078	103,259	93,728
Nouvelle-Ecosse . . . . .	387,800	440,572	450,396	459,574	492,338
Nouveau-Brunswick . . . . .	285,594	321,233	321,263	331,120	351,889
Québec . . . . .	1,191,516	1,359,027	1,488,535	1,648,898	2,003,232
Ontario . . . . .	1,620,851	1,926,922	2,114,321	2,182,947	2,523,274
Manitoba . . . . .	25,228	62,260	152,506	255,211	455,614
Saskatchewan . . . . .	-	-	-	91,279	492,432
Alberta . . . . .	-	-	-	73,022	374,663
Colombie Britannique . . . . .	36,247	49,459	98,173	178,657	392,480
Yukon . . . . .	-	-	-	27,219	8,512
Territoires du Nord-Ouest . . . . .	48,000	56,446	98,967	20,129	18,481
<b>Totaux pour le Canada . . . . .</b>	<b>3,689,257</b>	<b>4,324,810</b>	<b>4,833,239</b>	<b>5,371,315</b>	<b>7,206,643</b>

## 3.—Population du Canada par provinces et territoires en 1871 et 1911 et augmentation dans chaque décade de 1871 à 1911.

Provinces.	Popula- tion en 1871.	Augmentation dans chaque décade de 1871 à 1911.				Popula- tion en 1911.	Augmen- tation de 1871 à 1911.
		1871 à 1881.	1881 à 1891.	1891 à 1901.	1901 à 1911.		
I. du P.-Edouard	94,021	14,870	187	-5,819	-9,531	93,728	-293
Nouvelle-Ecosse	387,800	52,772	9,824	9,178	32,764	492,338	104,538
N.-Brunswick . . .	285,594	35,639	30	9,857	20,769	351,889	66,295
Québec . . . . .	1,191,516	167,511	129,508	160,363	354,334	2,003,232	811,716
Ontario . . . . .	1,620,851	306,071	187,399	68,626	340,327	2,523,274	902,423
Manitoba . . . . .	25,228	37,032	90,246	102,705	200,403	455,614	430,386
Saskatchewan . . .	-	-	-	91,279	401,153	492,432	492,432
Alberta . . . . .	-	-	-	73,022	301,641	374,663	374,663
Colombie Brita . .	36,247	13,212	48,714	80,484	213,823	392,480	356,233
Yukon . . . . .	-	-	-	27,219	-18,707	8,512	8,512
Territoires du Nord-Ouest . . . .	48,000	8,446	42,521	-78,838	-1,648	18,481	-29,519
<b>Totaux, Canada . .</b>	<b>3,689,257</b>	<b>635,553</b>	<b>508,429</b>	<b>538,076</b>	<b>1,835,328</b>	<b>7,206,643</b>	<b>3,517,386</b>

## POPULATION.

## 4.—Population du Canada en 1901 et 1911, par provinces et territoires.

Provinces.	1901.	1911.	Augmen- tation.	Augmen- tation p.c.
Ile du Prince-Edouard.. . . . .	103,259	93,728	-9,531	-9.23
Nouvelle-Ecosse.. . . . .	459,574	492,338	32,764	7.13
Nouveau-Brunswick.. . . . .	331,120	351,889	20,769	6.27
Québec.....	1,648,898	2,003,232	354,334	21.49
Ontario.....	2,182,947	2,523,274	340,327	15.58
Manitoba.....	255,211	455,614	200,403	78.52
Saskatchewan.. . . . .	91,279	492,432	401,153	439.48
Alberta.....	73,022	374,663	301,641	413.08
Colombie Britannique.. . . . .	178,657	392,480	213,823	119.68
Yukon.....	27,219	8,512	-18,707	-68.73
Territoires du Nord-Ouest . . . . .	20,129	18,481	-1,648	-8.18
<b>Totaux pour le Canada . . . . .</b>	<b>5,371,315</b>	<b>7,206,643</b>	<b>1,835,328</b>	<b>34.17</b>

## 5.—Superficie et population du Canada 1911, par provinces et districts, et population en 1901.

Provinces et districts.	Superficie en acres.	POPULATION EN 1911.				Popula- tion en 1901.
		Hommes.	Femmes.	Total.	Par mille carré.	
<b>CANADA</b>	<b>2,386,985,395<sup>1</sup></b>	<b>3,821,995</b>	<b>3,384,648</b>	<b>7,206,643</b>	<b>1.93</b>	<b>5,371,315</b>
<b>Ile du Prince- Edouard.</b>	<b>1,397,991<sup>1</sup></b>	<b>47,069</b>	<b>46,659</b>	<b>93,728</b>	<b>42.91</b>	<b>103,259</b>
<b>Kings.....</b>	<b>410,355</b>	<b>11,598</b>	<b>11,038</b>	<b>22,636</b>	<b>35.31</b>	<b>24,725</b>
<b>Prince. . . . .</b>	<b>498,065</b>	<b>16,551</b>	<b>16,228</b>	<b>32,779</b>	<b>42.12</b>	<b>35,400</b>
<b>Queens . . . . .</b>	<b>489,571</b>	<b>18,920</b>	<b>19,393</b>	<b>38,313</b>	<b>50.09</b>	<b>43,134</b>

NOTA.—Les superficies totales du Canada, provinces et territoires, ont été mesurées sur carte par un planimètre, et comprennent la terre et l'eau. La superficie des districts comprend celle de leurs sous-districts respectifs. Lorsqu'il existe de vastes étendues de terre qui n'ont pas encore été mesurées et qui sont inoccupées, on ne donne que la surface du terrain, telle que l'indiquent les notes au bas des pages.

NOTA.—Le signe (-) indique diminution.

<sup>1</sup> Mesuré sur carte.

## SUPERFICIE ET POPULATION.

## 5.—Superficie et Population du Canada en 1911, par Provinces et Districts, et Population en 1901—suite.

Provinces et Districts.	Superficie en acres.	POPULATION EN 1911.				Popula- tion en 1901.
		Hommes.	Femmes.	Total.	Par mille carré.	
<b>Nouvelle-Ecosse.</b>	<b>13,713,920<sup>1</sup></b>	<b>251,019</b>	<b>241,319</b>	<b>492,338</b>	<b>22.98</b>	<b>459,574</b>
Annapolis.....	847,280	9,374	9,207	18,581	14.04	18,842
Antigonish.....	355,840	5,915	6,047	11,962	21.51	13,617
Cape Breton N. et Victoria.....	867,264	15,435	14,453	29,888	22.06	24,650
Cape Breton S.....	462,016	28,853	24,499	53,352	73.90	35,087
Colchester.....	928,640	11,746	11,918	23,664	16.31	24,900
Cumberland.....	1,077,120	20,708	19,835	40,543	24.09	36,168
Digby.....	640,000	10,206	9,961	20,167	20.17	20,322
Guysborough.....	1,059,840	8,858	8,190	17,048	10.29	18,320
Halifax Ville et Comté.....	1,358,960	40,061	40,196	80,257	37.80	74,662
Hants.....	786,560	10,016	9,687	19,703	16.03	20,056
Inverness.....	910,600	13,079	12,492	25,571	18.15	24,353
Kings.....	552,960	10,995	10,785	21,780	25.21	21,937
Lunenburg.....	769,280	17,121	16,139	33,260	27.67	32,389
Pictou.....	719,360	18,213	17,645	35,858	31.90	33,459
Richmond.....	312,960	6,828	6,445	13,273	27.14	13,515
Shelburne et Queens	1,294,387	12,261	11,950	24,211	11.97	24,428
Yarmouth.....	549,604	11,350	11,870	23,220	27.04	22,869
<b>Nouv.-Brunswick.</b>	<b>17,910,400<sup>1</sup></b>	<b>179,867</b>	<b>172,022</b>	<b>351,889</b>	<b>12.61</b>	<b>331,120</b>
Carleton.....	838,785	11,034	10,412	21,446	16.36	21,621
Charlotte.....	821,376	10,774	10,373	21,147	16.48	22,415
Gloucester.....	1,196,676	16,588	16,074	32,662	17.47	27,936
Kent.....	1,137,931	12,435	11,941	24,376	13.71	23,958
Kings et Albert.....	1,345,110	15,470	14,815	30,285	14.41	32,580
Northumberland.....	3,033,985	16,150	15,044	31,194	6.58	28,548
Restigouche.....	2,092,595	8,434	7,253	15,687	4.80	10,536
St-Jean, Ville et Comté.....	394,163	26,082	27,490	53,572	86.98	51,759
Sunbury et Queens..	1,618,742	8,986	8,130	17,116	6.77	16,906
Victoria et Mada- waska.....	2,153,549	15,086	13,136	28,222	8.39	21,136
Westmorland.....	922,993	22,703	21,918	44,621	30.94	42,060
York.....	2,307,367	16,125	15,436	31,561	8.75	31,620
<b>Québec.</b>	<b>225,198,561<sup>1</sup></b>	<b>1,011,502</b>	<b>991,730</b>	<b>2,003,232</b>	<b>5.69</b>	<b>1,648,898</b>
Argenteuil.....	501,355	8,657	8,109	16,766	21.43	16,407
Bagot.....	221,530	9,135	9,071	18,206	52.60	18,181
Beauce.....	1,210,266	26,035	25,364	51,399	27.18	43,129
Beauharnois.....	94,105	10,640	10,162	20,802	141.47	21,732
Bellechasse.....	417,690	10,632	10,509	21,141	32.39	18,706
Berthier.....	1,403,359	9,950	9,922	19,872	9.06	19,980
Bonaventure.....	2,216,550	14,379	13,731	28,110	8.12	24,495
Brome.....	312,422	6,871	6,345	13,216	27.07	13,397
Chambly et Verchè- res.....	215,680	14,327	14,388	28,715	85.21	24,318
Champlain.....	6,353,248	23,293	19,465	42,758	4.31	32,015
Charlevoix.....	1,455,034	10,649	9,988	20,637	9.08	19,334
Chateauguay.....	169,779	6,647	6,675	13,322	50.22	13,583
Chicoutimi et Sa- guenay.....	87,795,034	32,729	30,612	63,341	0.46	48,291

<sup>1</sup> Mesuré sur carte.

## POPULATION.

## 5.—Superficie et population du Canada en 1911, par provinces et districts, et population en 1901—suite.

Provinces et Districts.	Superficie en acres.	POPULATION EN 1911.				Popula- tion en 1901.
		Hommes.	Femmes.	Total.	Par mille carré.	
<b>Québec—suite.</b>						
Compton.....	920,986	15,655	13,975	29,630	20.59	26,460
Dorchester.....	602,624	12,930	12,166	25,096	26.65	21,007
Drummond et Ar- thabaska.....	766,607	21,233	20,357	41,590	34.72	38,999
Gaspé.....	2,912,941	18,195	16,806	35,001	7.69	30,683
Hochelaga.....	1,784	36,707	38,342	75,049	26,918.58	56,919
Huntingdon.....	231,200	6,707	6,533	13,240	36.65	13,979
Jacques-Cartier....	73,803	32,737	32,286	65,023	563.86	26,168
Joliette.....	1,928,640	11,841	12,070	23,911	7.93	22,255
Kamouraska.....	664,006	10,619	10,269	20,888	20.13	19,099
Labelle.....	2,456,052	21,131	19,220	40,351	10.52	32,901
Laprairie et Napierville.....	204,288	9,937	9,398	19,335	60.57	19,633
L'Assomption.....	157,854	7,577	7,587	15,164	6148	13,995
Laval.....	95,287	15,370	14,607	29,977	201.34	19,743
Lévis.....	173,977	14,319	14,594	28,913	106.35	26,210
L'Islet.....	494,596	8,538	7,897	16,435	21.27	14,439
Lotbinière.....	464,895	11,144	11,014	22,158	30.50	20,039
Maisonneuve.....	6,338	85,577	85,401	170,978	17,265.27	65,178
Maskinongé.....	1,881,600	8,265	8,244	16,509	5.62	15,813
Mégantic.....	499,304	16,439	14,875	31,314	40.14	23,878
Missisquoi.....	240,140	8,893	8,573	17,466	46.55	17,339
Montcalm.....	2,698,120	7,066	6,796	13,862	3.30	13,001
Montmagny.....	403,286	8,729	8,627	17,356	27.54	14,757
Montmorency.....	1,367,654	6,606	6,609	13,215	6.18	12,311
Montréal—Ste-Anne	829	11,402	10,274	21,676	16,738.22	23,368
Montréal— St-Antoine.....	1,062	23,709	24,929	48,638	29,317.66	47,653
Montréal— St-Jacques....	438	22,028	22,029	44,057	64,410.82	42,618
Montréal— St-Laurent.....	544	27,637	28,223	55,860	65,717.65	48,808
Montréal— Ste-Marie.....	621	27,282	27,628	54,910	56,608.25	40,631
Nicolet.....	400,690	15,077	14,978	30,055	48.01	27,209
Pontiac.....	12,747,098	15,634	13,782	29,416	1.48	25,722
Portneuf.....	952,832	15,336	15,193	30,529	20.51	27,159
Québec Centre.....	824	9,522	12,141	21,663	16,793.02	20,366
Québec Est.....	594	22,457	24,972	47,429	51,108.83	39,325
Québec Ouest.....	503	4,370	5,248	9,618	12,236.64	9,149
Québec Comté.....	1,746,239	12,858	12,986	25,844	9.48	22,101
Richelieu.....	141,602	10,332	10,354	20,686	93.50	19,518
Richmond et Wolfe.....	783,565	20,230	19,261	39,491	32.26	34,137
Rimouski.....	3,574,468	26,491	24,999	51,490	9.22	40,157
Rouville.....	155,505	6,609	6,522	13,131	54.12	13,407
St-Hyacinthe.....	177,671	10,633	11,709	22,342	80.48	21,543
St-Jean et Iber- ville.....	257,934	11,062	10,820	21,882	54.29	20,679
Shefford.....	363,008	12,145	11,831	23,976	42.27	23,628
Sherbrooke.....	152,064	11,648	11,563	23,211	97.69	18,426
Soulanges.....	87,111	4,640	4,760	9,400	69.06	9,928

## SUPERFICIE ET POPULATION.

## 5.—Superficie et Population du Canada en 1911, par Provinces et Districts, et Population en 1901—suite.

Provinces et Districts.	Superficie en acres.	POPULATION EN 1911.				Popula- tion en 1901.
		Hommes.	Femmes.	Total.	Par mille carré.	
<b>Québec—suite.</b>						
Stanstead.....	276,786	10,301	10,464	20,765	48.03	18,998
Témiscouata.....	1,155,961	18,650	17,780	36,430	20.17	29,185
Terrebonne.....	500,366	14,592	14,426	29,018	37.12	26,816
Trois-Rivières et St-Maurice.....	1,643,552	18,203	17,950	36,153	14.08	29,311
Deux-Montagnes....	178,725	7,002	6,866	13,868	49.66	14,438
Vaudreuil.....	128,414	5,585	5,454	11,039	55.02	10,445
Wright.....	1,553,711	24,771	23,561	48,332	19.91	42,830
Yamaska.....	233,578	9,805	9,706	19,511	53.46	20,564
Québec, non organi- sé.....	—	1,332	734	2,066	—	2,405
<b>Ontario.</b>	<b>166,951,636<sup>1</sup></b>	<b>1,299,290</b>	<b>1,223,984</b>	<b>2,523,274</b>	<b>9.67</b>	<b>2,182,947</b>
Algoma E.....	31,433,370	28,938	15,690	44,628	0.91	25,211
Algoma O.....	14,248,389	17,948	10,804	28,752	1.29	17,894
Brant.....	213,905	9,735	9,524	19,259	57.62	18,273
Brantford.....	55,592	13,750	12,867	26,617	306.44	19,867
Brockville.....	175,919	8,990	9,541	18,531	67.42	18,721
Bruce N.....	608,608	12,166	11,617	23,783	25.00	27,424
Bruce S.....	447,655	13,284	12,965	26,249	37.53	31,596
Carleton.....	416,558	14,762	13,644	28,406	43.64	24,380
Dufferin.....	356,248	9,229	8,511	17,740	31.87	21,036
Dundas.....	245,199	9,048	9,117	18,165	47.43	19,757
Durham.....	402,549	13,617	12,794	26,411	42.00	27,570
Elgin E.....	232,014	9,002	8,595	17,597	48.54	17,901
Elgin O.....	228,849	13,469	13,246	26,715	74.72	25,685
Essex N.....	153,133	19,497	18,509	38,006	158.84	28,789
Essex S.....	299,222	15,070	14,471	29,541	63.18	29,955
Frontenac.....	1,021,380	11,492	10,452	21,944	13.75	24,746
Glengarry.....	305,660	10,608	10,651	21,259	44.51	22,131
Grenville.....	296,209	8,479	9,066	17,545	37.91	21,021
Grey E.....	440,356	10,145	9,505	19,650	28.57	23,663
Grey N.....	286,784	13,778	13,213	26,991	60.23	24,874
Grey S.....	365,885	9,725	9,525	19,250	33.67	21,053
Haldimand.....	313,203	11,045	10,517	21,562	44.18	21,233
Halton.....	232,120	11,535	10,673	22,208	61.23	19,545
Hamilton E.....	1,724	20,989	18,804	39,793	14,792.94	24,000
Hamilton O.....	2,266	18,644	18,635	37,279	1,053.08	28,634
Hastings E.....	826,504	13,075	11,903	24,978	19.34	27,943
Hastings O.....	660,205	15,437	15,388	30,825	29.89	31,348
Huron E.....	274,073	8,090	8,199	16,289	38.04	19,227
Huron S.....	298,535	9,764	9,744	19,508	41.82	22,881
Huron O.....	256,455	8,452	8,734	17,186	42.88	19,712
Kent E.....	265,336	12,137	11,561	23,698	57.16	25,328
Kent O.....	321,963	16,414	15,883	32,297	64.21	31,866
Kingston.....	2,266	9,825	10,835	20,660	5,836.16	19,788
Lambton E.....	351,140	11,267	10,956	22,223	40.51	26,919
Lambton O.....	368,363	14,901	14,208	29,109	50.58	29,723
Lanark, N.....	362,641	7,018	7,606	14,624	25.82	17,236
Lanark S.....	365,666	9,904	9,847	19,751	34.57	19,996
Leeds.....	399,876	9,157	9,065	18,222	29.14	19,254
Lennoxet Addington	748,654	10,131	10,255	20,386	17.42	23,346

<sup>1</sup> Mesuré sur carte.

## POPULATION.

5.—Superficie et population du Canada en 1911, par provinces et districts, et population en 1901—suite.

Provinces et Districts.	Superficie en acres.	POPULATION EN 1911.				Popula- tion en 1901.
		Hommes.	Femmes.	Total.	Par mille carré.	
<b>Ontario—suite.</b>						
Lincoln.....	212,739	17,902	17,527	35,429	106.58	30,552
London.....	4,252	21,901	24,399	46,300	6,962.41	37,976
Middlesex E.....	264,718	10,666	10,148	20,814	50.32	20,228
Middlesex N.....	279,332	7,011	6,726	13,737	31.47	16,419
Middlesex O.....	242,994	8,164	8,050	16,214	42.70	18,079
Muskoka.....	1,014,650	11,204	10,029	21,233	13.39	20,971
Nipissing.....	20,206,767	43,284	30,846	74,130	2.35	28,309
Norfolk.....	405,927	13,702	13,408	27,110	42.74	29,147
Northumberland E.	280,737	10,307	9,620	19,927	45.44	20,495
Northumberland O.	170,007	6,356	6,609	12,965	48.80	13,055
Ontario N.....	323,086	8,797	8,344	17,141	33.95	18,390
Ontario S.....	222,523	12,263	11,602	23,865	68.64	22,018
Ottawa, Ville.....	3,043	34,790	38,403	73,193	15,396.21	57,640
Oxford N.....	262,756	12,691	12,386	25,077	61.08	25,644
Oxford S.....	226,554	11,355	10,939	22,294	62.98	22,760
Parry Sound.....	2,514,109	14,460	12,087	26,547	6.76	24,936
Peel.....	299,849	11,644	10,458	22,102	47.18	21,475
Perth N.....	275,051	15,241	14,994	30,235	70.35	29,256
Perth S.....	262,281	9,677	9,270	18,947	46.23	20,615
Peterborough E.....	570,479	8,028	7,471	15,499	17.39	16,291
Peterborough O...	354,437	12,936	13,215	26,151	47.23	20,704
Prescott.....	316,344	13,669	13,299	26,968	54.46	27,035
Prince Edward.....	249,853	8,448	8,702	17,150	43.93	17,864
Renfrew N.....	676,998	12,091	11,526	23,617	22.32	24,556
Renfrew S.....	1,052,770	14,209	13,643	27,852	16.93	27,676
Russell.....	447,152	20,188	19,246	39,434	56.44	35,166
Simcoe E.....	338,805	18,324	16,970	35,294	66.67	29,845
Simcoe N.....	367,917	12,664	12,035	24,699	42.96	26,071
Simcoe S.....	357,508	12,621	12,439	25,060	44.86	26,399
Storment.....	263,890	12,273	12,502	24,775	60.10	27,042
Thunder Bay et Rainy River.....	46,450,167	42,293	24,956	67,249	0.93	28,987
Toronto Centre.....	651	27,550	25,575	53,125	52,083.33	43,861
Toronto E.....	2,198	33,888	35,024	68,912	20,090.97	40,194
Toronto N.....	1,867	24,499	31,970	56,469	19,338.70	40,886
Toronto S.....	2,917	24,312	19,644	43,956	9,639.47	38,108
Toronto O.....	3,144	51,593	53,698	105,291	21,444.20	44,991
Victoria.....	1,813,908	19,068	17,431	36,499	12.89	38,511
Waterloo N.....	174,849	16,616	17,003	33,619	123.06	27,124
Waterloo S.....	155,271	14,475	14,513	28,988	119.47	25,470
Welland.....	247,849	22,272	19,891	42,163	108.87	31,588
Wellington N.....	371,496	11,366	10,926	22,292	38.40	26,120
Wellington S.....	280,882	16,265	15,935	32,200	75.36	29,526
Wentworth.....	289,257	17,724	16,910	34,634	76.63	26,818
York Centre.....	213,586	13,827	12,221	26,048	78.05	21,505
York N.....	275,554	11,456	10,959	22,415	52.05	22,419
York S.....	69,745	34,703	33,315	68,018	624.13	20,699
<b>Manitoba.</b>						
Brandon.....	47,188,298 <sup>1</sup>	250,056	205,558	455,614	6.18	255,211
Dauphin.....	1,864,902 <sup>2</sup>	22,127	17,607	39,734	13.64	25,047
Lisgar.....	13,193,249 <sup>2</sup>	24,384	19,616	44,000	2.14	22,631
Lisgar.....	1,093,197 <sup>2</sup>	12,304	11,197	23,501	13.76	24,736

<sup>1</sup>Mesuré sur carte.<sup>2</sup>Superficie totale de terre.

## SUPERFICIE ET POPULATION.

5.—Superficie et population du Canada en 1911, par provinces et districts, et population en 1901.—fin.

Provinces et districts.	Superficie en acres.	POPULATION EN 1911				Popula- tion en 1901.
		Hommes.	Femmes.	Total.	Par mille carré.	
<b>Manitoba—fin.</b>						
Macdonald.....	2,392,612 <sup>2</sup>	19,984	15,857	35,841	9.59	23,866
Marquette.....	3,333,889 <sup>2</sup>	18,829	14,769	33,598	6.45	20,431
Portage-la-Prairie..	1,754,456 <sup>2</sup>	15,565	12,385	27,950	10.20	23,483
Provencher.....	3,610,628 <sup>2</sup>	21,732	18,961	40,693	7.21	24,434
Selkirk.....	11,444,171 <sup>2</sup>	28,879	24,212	53,091	2.97	24,021
Souris.....	2,469,244 <sup>2</sup>	16,142	12,907	29,049	7.53	24,222
Winnipeg Ville.....	12,750	70,110	58,047	128,157	6,432.94	42,340
<b>Saskatchewan.</b>	<b>161,088,000</b>	<b>291,730</b>	<b>200,702</b>	<b>492,432</b>	<b>1.95</b>	<b>91,279</b>
Assiniboia.....	4,803,514	24,619	17,937	42,556	5.67	9,332
Battleford.....	34,889,994	28,734	18,341	47,075	0.86	6,171
Humboldt.....	7,489,869 <sup>2</sup>	30,405	21,790	52,195	4.45	2,166
Mackenzie.....	5,404,839 <sup>2</sup>	22,204	18,354	40,558	4.80	13,537
Moosejaw.....	21,664,196 <sup>2</sup>	55,101	32,624	87,725	2.59	5,761
Prince-Albert.....	66,087,803 <sup>2</sup>	20,847	15,472	36,319	0.35	12,795
Qu'Appelle.....	3,429,965 <sup>2</sup>	20,053	15,555	35,608	6.64	17,178
Régina.....	5,075,695 <sup>2</sup>	44,478	26,078	70,556	8.90	7,703
Saltcoats.....	2,687,635 <sup>2</sup>	16,019	12,676	28,695	6.83	9,479
Saskatoon.....	4,230,970 <sup>2</sup>	29,270	21,875	51,145	7.74	7,157
<b>Alberta.</b>	<b>163,382,400<sup>1</sup></b>	<b>223,989</b>	<b>150,674</b>	<b>374,663</b>	<b>1.47</b>	<b>73,002</b>
Calgary.....	3,671,520 <sup>2</sup>	36,991	23,511	60,502	10.55	8,362
Edmonton.....	78,034,886 <sup>2</sup>	34,567	22,478	57,045	0.46	12,823
MacLeod.....	6,020,634 <sup>2</sup>	20,516	13,988	34,504	3.66	7,856
Medicine Hat.....	16,396,476 <sup>2</sup>	43,724	26,882	70,606	2.75	10,804
Red Deer.....	13,977,487 <sup>2</sup>	37,085	24,287	61,372	2.81	10,314
Strathcona.....	6,880,155 <sup>2</sup>	28,536	20,937	49,473	4.62	12,345
Victoria.....	36,890,843 <sup>2</sup>	22,570	18,591	41,161	0.71	10,518
<b>Colombie Britan.</b>	<b>227,747,200<sup>1</sup></b>	<b>251,619</b>	<b>140,861</b>	<b>392,480</b>	<b>1.09</b>	<b>178,657</b>
Comox-Atlin.....	91,680,886 <sup>2</sup>	30,969	11,294	42,263	0.30	21,457
Kootenay.....	17,290,420 <sup>2</sup>	33,974	16,798	50,772	1.88	31,962
Nanaimo.....	1,738,880 <sup>2</sup>	20,124	11,698	31,822	11.71	22,293
New Westminster..	3,100,480 <sup>2</sup>	35,906	19,773	55,679	11.50	23,976
Vancouver, Ville...	417,280 <sup>2</sup>	74,390	49,512	123,902	190.03	28,895
Victoria, Ville.....	1,894 <sup>2</sup>	19,089	12,571	31,660	10,695.95	20,919
Yale et Cariboo....	111,956,530 <sup>2</sup>	37,167	19,215	56,382	0.32	29,155
<b>Yukon.</b>	<b>132,528,640<sup>1</sup></b>	<b>6,508</b>	<b>2,004</b>	<b>8,512</b>	<b>0.041</b>	<b>27,219</b>
<b>Territoires du N.-O.</b>	<b>1,229,878,400<sup>1</sup></b>	<b>9,346</b>	<b>9,135</b>	<b>18,481</b>	<b>0.010</b>	<b>20,129</b>

**Répartition de la population urbaine.**—Les Tableaux 6 et 8 indiquent la répartition de la population urbaine en villes, municipalités et villages. Il y a maintenant au Canada, quatre villes dont la population totale dépasse 100,000 âmes: Montréal, 470,480; Toronto, 376,538; Winnipeg, 136,35; et Vancouver, 100,401, contre deux seulement en 1901: Montréal, 267,730; et Toronto, 208,040. Il y a

<sup>1</sup> Mesuré sur carte.<sup>2</sup> Superficie total de terre.



## POPULATION.

trois villes dont la population, en 1911, excède 50,000 h.: Ottawa, 87,062 h.; Hamilton, 81,969 h. et Québec, 78,710 h. Deux villes qui ont, en 1911, une population de plus de 5,000 h.: North Vancouver, C.B., 8,196 h., et Cobalt, Ont., 5,638 h., n'existaient pas en 1901, tandis que 14 autres municipalités n'existaient pas en 1891: Régina, 30,213 h., Edmonton, 24,900 h., Maissoneuve, 18,684 h., Fort William, 16,499 h., Moosejaw, 13,823 h., Saskatoon, 12,004 h., Port Arthur, 11,220 h., Lethbridge, 8,050 h., North Bay, 7,737 h., Thetford Mines, 7,261 h., Prince Albert, 6,254 h., Medicine Hat, 5,608 h., Strathcona, 5,579 h., et North Toronto, 5,362 h.

La division de la population en population urbaine et population rurale, donne 3,280,964 à la première et 3,925,679 à la dernière. L'augmentation de la population urbaine est l'un des faits les plus frappants qu'a révélés le recensement de 1911. Tandis que durant la décade 1901-1911, la population rurale avait augmenté de 576,163 âmes, soit de 17·20 p.c., l'augmentation de la population urbaine était de 1,259,165, ou de 62·28 p.c. Dans les provinces maritimes et dans l'Ontario, la population urbaine a augmenté aux dépens de la population rurale, car cette dernière a diminué réellement depuis 1901, dans l'Île du Prince-Edouard, de 10·81 p.c., en Nouvelle-Écosse, de 7·26 p.c., dans le Nouveau-Brunswick de 0·58 p.c., et dans l'Ontario, de 4·18 p.c. La population urbaine de ces provinces a augmenté, durant la même période, dans les proportions suivantes: Île du Prince-Edouard, 0·1; Nouvelle-Ecosse, 45·43; Nouveau-Brunswick, 28·81, et l'Ontario, 41·93.

Le tableau 8 donne une analyse de la population urbaine du Canada, pour chacune des années de recensement 1901 et 1911. Il montre que, en 1911, sur une population totale de 7,206,643, pas moins de 2,354,131, soit 32·70 p.c., habitaient les villes ou les municipalités ayant une population de plus de 5,000 âmes, la population totale urbaine étant de 3,280,964, ou 45·53 p.c. de la population entière.

6.—Population des villes et municipalités de plus de 5,000 habitants en 1911, comparée à celle de 1871-81-91-1901.

Villes et municipalités.	Provinces.	POPULATION.				
		1871.	1881.	1891.	1901.	1911.
Montréal <sup>1</sup> .....	Québec.....	115,000	155,238	219,616	267,730	470,480
Toronto <sup>1</sup> .....	Ontario.....	59,000	96,196	181,215	208,040	376,538
Winnipeg <sup>1</sup> .....	Manitoba.....	241	7,985	25,639	42,340	136,035
Vancouver <sup>1</sup> .....	Colombie Britan..	—	—	13,709	27,010	100,401
Ottawa <sup>1</sup> .....	Ontario.....	24,141	31,307	44,154	59,928	87,062
Hamilton <sup>1</sup> .....	“.....	26,880	36,661	48,959	52,634	81,969
Québec.....	Québec.....	59,699	62,446	63,090	68,840	78,710
Halifax.....	Nouvelle-Ecosse..	29,582	36,100	38,437	40,832	46,619
London.....	Ontario.....	18,000	26,266	31,977	37,976	46,300
Calgary.....	Alberta.....	—	—	3,876	4,392	43,704
St-Jean.....	Nouv.-Brunswick..	41,325	41,353	39,179	40,711	42,511

<sup>1</sup> Population de la ville proprement dite.

## SUPERFICIE ET POPULATION.

6.—Population des villes et municipalités de plus de 5,000 habitants en 1911, comparée à celle de 1871-81-91-1901—suite.

Villes et municipalités.	Provinces.	POPULATION.				
		1871.	1881.	1891.	1901.	1911.
Victoria.....	Colombie Brit. ....	3,270	5,925	16,841	20,919	31,660
Régina.....	Saskatchewan.....	-	-	-	2,249	30,213
Edmonton.....	Alberta.....	-	-	-	2,626	24,900
Brantford.....	Ontario.....	8,107	9,616	12,753	16,619	23,132
Kingston.....	".....	12,407	14,091	19,263	17,961	18,874
Maisonneuve.....	Québec.....	-	-	-	3,958	18,684
Peterborough.....	Ontario.....	4,611	6,812	9,717	11,239	18,360
Hull.....	Québec.....	3,800	6,890	11,264	13,993	18,222
Windsor.....	Ontario.....	4,253	6,561	10,322	12,153	17,829
Sydney.....	Nouv.-Ecosse.....	-	1,480	2,427	9,009	17,723
Glace Bay.....	".....	-	-	2,459	6,945	16,562
Fort William.....	Ontario.....	-	-	-	3,633	16,499
Sherbrooke.....	Québec.....	4,432	7,227	10,110	11,765	16,405
Berlin.....	Ontario.....	2,743	4,054	7,425	9,747	15,196
Guelph.....	".....	6,878	9,890	10,537	11,496	15,175
Westmount.....	Québec.....	200	884	3,076	8,856	14,579
St-Thomas.....	Ontario.....	2,197	8,367	10,366	11,485	14,054
Brandon.....	Manitoba.....	-	-	3,778	5,620	13,839
Moosejaw.....	Saskatchewan.....	-	-	-	1,558	13,823
Trois-Rivières.....	Québec.....	7,570	8,670	8,334	9,981	13,691
New Westminster.....	Colombie Brit. ....	-	1,500	6,678	6,499	13,199
Stratford.....	Ontario.....	4,313	8,239	9,500	9,959	12,946
Owen Sound.....	".....	3,369	4,426	7,497	8,776	12,558
Ste-Catharines.....	".....	7,864	9,631	9,170	9,946	12,484
Saskatoon.....	Saskatchewan.....	-	-	-	113	12,004
Verdun.....	Québec.....	-	-	296	1,898	11,629
Moncton.....	N.-Brunswick.....	600	5,032	8,762	9,026	11,345
Port Arthur.....	Ontario.....	-	-	-	3,214	11,220
Charlottetown.....	I. du P.-Ed.....	8,807	11,485	11,373	12,080	11,198
Sault Ste-Marie.....	Ontario.....	879	780	2,414	7,169	10,984
Chatham.....	".....	5,873	7,873	9,052	9,068	10,770
Lachine.....	Québec.....	1,696	2,406	3,761	5,561	10,699
Galt.....	Ontario.....	3,827	5,187	7,535	7,866	10,299
Sarnia.....	".....	2,929	3,874	6,692	8,176	9,947
Belleville.....	".....	7,305	9,516	9,916	9,117	9,876
St-Hyacinthe.....	Québec.....	3,746	5,321	7,016	9,210	9,797
Valleyfield.....	".....	1,800	3,906	5,515	11,055	9,449
Brockville.....	Ontario.....	5,102	7,609	8,791	8,940	9,374
Woodstock.....	".....	3,982	5,373	8,612	8,833	9,320
Niagara Falls.....	".....	-	2,347	3,349	5,702	9,248
Amherst.....	Nouv.-Ecosse.....	-	2,274	3,781	4,964	8,973
Sorel.....	Québec.....	5,636	5,791	6,669	7,057	8,420
Nanaimo.....	Colombie Brit. ....	-	1,645	4,595	6,130	8,306
North Vancouver.....	".....	-	-	-	-	8 196
Lethbridge.....	Alberta.....	-	-	-	2,072	8,050
North Bay.....	Ontario.....	-	-	-	2,530	7,737
St-Boniface.....	Manitoba.....	-	1,283	1,553	2,019	7,483
Sydney Mines.....	Nouv.-Ecosse.....	-	2,340	2,442	3,191	7,470
Lévis.....	Québec.....	6,691	7,597	7,301	7,783	7,452
Oshawa.....	Ontario.....	3,185	3,992	4,066	4,394	7,436
Thetford Mines.....	Québec.....	-	-	-	3,256	7,261
Fredericton.....	N.-Brunswick.....	6,006	6,218	6,502	7,117	7,208

## POPULATION.

6.—Population des villes et municipalités de plus de 5,000 habitants en 1911, comparée à celle de 1871-81-91-1901—fin.

Villes et municipalités.	Provinces.	POPULATION.				
		1871.	1881.	1891.	1901.	1911.
Collingwood.....	Ontario.....	2,829	4,445	4,939	5,755	7,090
Lindsay.....	".....	4,049	5,080	6,081	7,003	6,964
Orillia.....	".....	1,322	2,911	4,752	4,907	6,828
Fraserville.....	Québec.....	1,541	2,291	4,175	4,569	6,774
Yarmouth.....	Nouvelle-Ecosse..	2,500	3,485	6,089	6,430	6,600
Cornwall.....	Ontario.....	2,033	4,468	6,805	6,704	6,598
Barrie.....	".....	3,398	4,854	5,550	5,949	6,420
New Glasgow.....	Nouvelle-Ecosse..	-	2,595	3,776	4,447	6,383
Smiths Falls.....	Ontario.....	1,150	2,087	3,864	5,155	6,370
Joliette.....	Québec.....	3,047	3,268	3,347	4,220	6,346
Prince Albert.....	Saskatchewan....	-	-	-	1,785	6,254
Kenora.....	Ontario.....	-	-	1,806	5,202	6,158
Truro.....	Nouvelle-Ecosse..	-	3,461	5,102	5,993	6,107
St-Jean.....	Québec.....	3,022	4,314	4,722	4,030	5,903
Portage-la-Prairie.	Manitoba.....	-	-	3,363	3,901	5,892
Chicoutimi.....	Québec.....	1,393	1,935	2,277	3,826	5,880
Spring Hill.....	Nouvelle-Ecosse..	-	900	4,813	5,178	5,713
Cobalt.....	Ontario.....	-	-	-	-	5,638
Pembroke.....	".....	1,508	2,820	4,401	5,156	5,626
Medicine Hat.....	Alberta.....	-	-	-	1,570	5,608
Strathcona.....	".....	-	-	-	1,550	5,579
North Sydney.....	Nouvelle-Ecosse..	-	1,520	2,513	4,646	5,418
North Toronto....	Ontario.....	-	-	-	1,852	5,362
Welland.....	".....	1,110	1,870	2,035	1,863	5,318
Port Hope.....	".....	5,114	5,581	5,042	4,188	5,092
Cobourg.....	".....	4,442	4,957	4,829	4,239	5,074
Dartmouth.....	Nouvelle-Ecosse..	-	3,786	6,252	4,806	5,058

7.—Population des municipalités et villages ayant de 1,000 à 5,000 habitants, en 1901 et 1911.

Municipalités et villages.	POPULATION.		Municipalités et villages.	POPULATION.	
	1901.	1911.		1901.	1911.
<b>Ile du Prince-Edouard.</b>			<b>Nouvelle-Ecosse</b> —suite.		
Summerside.....	2,875	2,678	Pictou.....	3,235	3,179
Souris.....	1,140	1,089	Parrsboro.....	3,391	2,856
			Bridgewater.....	2,203	2,775
<b>Nouvelle-Ecosse.</b>			Inverness.....	-	2,719
Westville.....	3,417	4,471	Lunenburg.....	2,916	2,681
Stellarton.....	2,335	3,910	Dominion.....	1,546	2,589
Windsor.....	3,398	3,452	Kentville.....	1,731	2,304
			Liverpool.....	1,937	2,109

## SUPERFICIE ET POPULATION.

7.—Population des municipalités et villages ayant de 1,000 à 5,000 habitants, en 1901 et 1911—suite.

Municipalités et Villages.	POPULATION.		Municipalités et Villages.	POPULATION.	
	1901.	1911.		1901.	1911.
<b>Nouvelle-Ecosse—suite.</b>			<b>Québec—suite.</b>		
Antigonish.....	1,838	1,787	Jonquières.....	-	2,354
Trenton.....	1,274	1,749	Windsor Mills.....	2,149	2,233
Canso.....	1,479	1,617	Asbestos.....	783	2,224
Wolfville.....	1,412	1,458	St-Pierre aux Liens.....	505	2,201
Selburne.....	1,445	1,435	Richmond.....	2,057	2,175
Oxford.....	1,285	1,392	Mont Joli.....	822	2,141
Wedgeport.....	1,026	1,392	Ste-Thérèse.....	1,541	2,120
Digby.....	1,150	1,247	Ste-Anne de Beaupré.....	847	2,066
Port Hood.....	550	1,078	St-Jérôme de Matane.....	1,176	2,056
Annapolis Royal.....	1,019	1,019	Ste-Agathe.....	1,073	2,020
Louisburg.....	1,046	1,006	Beauharnois.....	1,976	2,015
<b>Nouveau-Brunswick.</b>			Terrebonne.....	1,822	1,990
Chatham.....	4,868	4,666	Iberville.....	1,512	1,905
Woodstock.....	3,644	3,856	Waterloo.....	1,797	1,886
Campbellton.....	2,652	3,817	St-Laurent.....	1,390	1,860
Newcastle.....	2,507	2,945	Baie St-Paul.....	1,408	1,857
St-Stephen.....	2,840	2,836	Pointe-Gatineau.....	1,583	1,751
Sackville.....	1,444	2,039	L'Assomption.....	1,605	1,747
Sussex.....	1,398	1,906	Roberval.....	1,248	1,737
Marysville.....	1,892	1,837	Drummondville.....	1,450	1,725
Edmunston.....	444	1,821	Montmorency.....	-	1,717
Milltown.....	2,044	1,804	Beauceville.....	-	1,677
Dalhousie.....	862	1,650	Louiseville.....	1,565	1,675
Shediac.....	1,075	1,442	St-Raymond.....	1,272	1,653
Grand Falls.....	644	1,280	D'Israeli.....	1,018	1,606
Dorchester.....	1,246	1,080	St-Gabriel de Brandon.....	1,199	1,602
<b>Québec.</b>			Lorette.....	1,555	1,588
Outremont.....	1,148	4,820	Marieville.....	1,306	1,587
Grand Mère.....	2,511	4,783	Plessisville.....	1,586	1,559
Granby.....	3,773	4,750	Belœil.....	702	1,501
Shawinigan Falls.....	2,768	4,265	St-Vincent de Paul.....	1,462	1,492
Lauzon.....	3,416	3,978	Ste-Rose.....	1,154	1,480
Magog.....	3,516	3,978	Arthabaskaville.....	995	1,458
Longueuil.....	2,835	3,972	Malbaie.....	826	1,449
Buckingham.....	2,936	3,854	St-Joseph (Beauce).....	1,117	1,440
Farnham.....	3,114	3,560	St-Tite.....	991	1,438
St-Jérôme.....	3,619	3,473	Bedford.....	1,364	1,432
St-Lambert.....	1,362	3,344	Ste-Anne de Bellevue.....	1,343	1,416
Coaticook.....	2,880	3,165	St-Joseph (Richelieu).....	647	1,416
Aylmer.....	2,291	3,109	St-Georges.....	544	1,410
Rimouski.....	1,804	3,097	Acton Vale.....	1,175	1,402
Victoriaville.....	1,693	3,028	Grenville.....	495	1,383
La Tuque.....	-	2,934	Pierreville.....	1,108	1,363
Black Lake.....	1,316	2,645	Grande-Baie.....	-	1,355
Montmagny.....	1,919	2,617	Berthier.....	1,364	1,335
Nicolet.....	2,225	2,593	Danville.....	1,017	1,331
Lachute.....	2,022	2,407	Sault-au-Recollet.....	920	1,311
Lac Mégantic.....	1,883	2,399	Huntingdon.....	1,122	1,265
Laprairie.....	1,451	2,388	Bromptonville.....	-	1,239
			Lennoxville.....	1,120	1,211
			Lac-au-Saumon.....	-	1,171
			Pointe-aux-Trembles.....	-	1,167
			Deschailions.....	1,213	1,161

## POPULATION.

7.—Populations des municipalités et villages ayant de 1,000 à 5,000 habitants, en 1901 et 1911—suite.

Municipalités et villages.	POPULATION.		Municipalités et villages.	POPULATION.	
	1901.	1911.		1901.	1911.
<b>Québec—suite.</b>			<b>Ontario—suite.</b>		
Laurentides.....	934	1,128	Leamington.....	2,451	2,652
Boucherville.....	940	1,097	Walkerton.....	2,971	2,601
Amqui.....	—	1,070	Amherstburg.....	2,222	2,560
Waterville.....	576	1,054	Blind River.....	2,656	2,558
Masson.....	1,012	1,034	Almonte.....	3,023	2,452
Baie de Shawinigan.....	—	1,024	Oakville.....	1,643	2,372
St-Rémi.....	1,080	1,021	Hespeler.....	2,457	2,368
Papineau.....	772	1,015	Huntsville.....	2,152	2,358
Bagotville.....	507	1,011	Hanover.....	1,392	2,342
Dorval.....	481	1,005	Orangeville.....	2,511	2,340
Bienville.....	851	1,004	Alexandria.....	1,911	2,323
			Sandwich.....	1,450	2,302
<b>Ontario.</b>			Listowel.....	2,693	2,289
Ingersoll.....	4,573	4,763	Thorold.....	1,979	2,273
Midland.....	3,174	4,663	Wiarton.....	2,443	2,266
Goderich.....	4,158	4,522	Clinton.....	2,547	2,254
Arnprior.....	4,152	4,405	Whitby.....	2,110	2,248
Hawkesbury.....	4,150	4,400	Wingham.....	2,392	2,238
Waterloo.....	3,537	4,359	Sturgeon Falls.....	1,418	2,199
Dundas.....	3,173	4,299	New Liskeard.....	—	2,108
Sudbury.....	2,027	4,150	Aylmer.....	2,204	2,102
Paris.....	3,229	4,098	Deseronto.....	3,527	2,013
Trenton.....	4,217	3,988	Seaforth.....	2,245	1,983
Steelton.....	—	3,936	Kincardine.....	2,077	1,956
Preston.....	2,308	3,883	Ridgetown.....	2,405	1,954
Haileybury.....	—	3,874	Thessalon.....	1,205	1,945
Renfrew.....	3,153	3,846	Aurora.....	1,590	1,901
Gananoque.....	3,526	3,804	Weston.....	1,083	1,875
Carleton Place.....	4,059	3,621	Mount Forest.....	2,019	1,839
Perth.....	3,588	3,588	Burlington.....	1,119	1,831
Penetanguishene.....	2,422	3,568	Portsmouth.....	1,827	1,786
Pictou.....	3,698	3,564	Elmira.....	1,060	1,782
Petrolia.....	4,135	3,518	Bridgeburg.....	1,358	1,770
Wallaceburg.....	2,763	3,438	Mitchell.....	1,945	1,766
Parry Sound.....	2,884	3,429	Chesley.....	1,734	1,734
Brampton.....	2,748	3,412	Acton.....	1,484	1,720
Rockland.....	1,998	3,397	Cochrane.....	—	1,715
St. Marys.....	3,384	3,388	Morrisburg.....	1,693	1,696
Walkerville.....	1,579	3,302	Southampton.....	1,636	1,685
Simcoe.....	2,627	3,227	Merrittton.....	1,710	1,670
Eastview.....	776	3,169	Grimsby.....	1,001	1,669
Copper Cliff.....	2,500	3,082	Palmerston.....	1,850	1,665
Campbellford.....	2,485	3,051	Milton.....	1,372	1,654
Newmarket.....	2,125	2,996	Gravenhurst.....	2,146	1,624
Dunnville.....	2,105	2,861	Port Colborne.....	1,253	1,624
Strathroy.....	2,933	2,823	Victoria Harbour.....	989	1,616
Bowmanville.....	2,731	2,814	Fort Frances.....	697	1,611
Meaford.....	1,916	2,811	Georgetown.....	1,313	1,583
Napanee.....	3,143	2,807	Durham.....	1,422	1,581
Prescott.....	3,019	2,801	Rainy River.....	—	1,578
Bracebridge.....	2,479	2,776	Vankleek Hill.....	1,674	1,577
Tilsonburg.....	2,241	2,758	Exeter.....	1,792	1,555
			Dresden.....	1,613	1,551

## SUPERFICIE ET POPULATION.

7.—Population de municipalités et villages ayant de 1,000 à 5,000 habitants, en 1901 et 1911—fin.

Municipalités et villages.	POPULATION.		Municipalités et villages.	POPULATION.	
	1901.	1911.		1901.	1911.
<b>Ontario—suite.</b>			<b>Manitoba—suite.</b>		
Fergus.....	1,396	1,534	Carman.....	1,439	1,271
Mattawa.....	1,400	1,524	Morden.....	1,522	1,130
Harrison.....	1,637	1,491	Emerson.....	840	1,043
New Hamburg.....	1,208	1,484	Killarney.....	585	1,010
Forest.....	1,553	1,445	Stonewall.....	589	1,005
Havelock.....	984	1,436	<b>Saskatchewan.</b>		
Uxbridge.....	1,657	1,433	Yorkton.....	700	2,309
Kingsville.....	1,537	1,427	Weyburn.....	113	2,210
Lakefield.....	1,244	1,397	North Battleford.....	—	2,105
Blenheim.....	1,653	1,387	Estevan.....	181	1,981
Mimico.....	403	1,373	Swift Current.....	121	1,852
Tilbury.....	1,012	1,368	Melville.....	—	1,816
Tweed.....	1,168	1,368	Battleford.....	609	1,335
Essex.....	1,391	1,353	Indian Head.....	768	1,285
L'Orignal.....	1,026	1,347	Rosthern.....	415	1,172
Brighton.....	1,378	1,320	Moosomin.....	868	1,143
Niagara.....	1,258	1,318	<b>Alberta.</b>		
Parkhill.....	1,430	1,289	Wetaskiwin (ville).....	550	2,411
Alliston.....	1,256	1,279	Red Deer.....	323	2,118
Keewatin.....	1,156	1,242	Macleod.....	796	1,844
Port Elgin.....	1,313	1,235	Castor.....	—	1,659
Little Current.....	728	1,208	Camrose.....	—	1,586
Elora.....	1,187	1,197	Coleman.....	—	1,557
Kemptville.....	1,523	1,192	Raymond.....	—	1,465
Eganville.....	1,107	1,189	Stettler.....	—	1,444
Port Dalhousie.....	1,125	1,152	Taber.....	—	1,400
Port Perry.....	1,465	1,148	Cardston.....	639	1,207
Fort Erie.....	890	1,146	High River.....	153	1,182
Winchester.....	1,101	1,143	Blairmore.....	239	1,137
Port Dover.....	1,177	1,138	Lacombe.....	499	1,029
Shelburne.....	1,188	1,113	Vegreville.....	—	1,029
Norwich.....	1,269	1,112	Pincher Creek.....	335	1,027
Cardinal.....	1,378	1,111	<b>Colombie Britannique.</b>		
Hagersville.....	1,020	1,106	Nelson (ville).....	5,273	4,476
Arthur.....	1,285	1,102	Prince Rupert (ville).....	—	4,184
Beamsville.....	832	1,096	Kamloops.....	1,594	3,772
Watford.....	1,279	1,092	“.....	746	3,295
Waterford.....	1,122	1,083	Ladysmith.....	1,640	3,146
Madoc.....	1,157	1,058	“.....	1,196	3,090
Fenelon Falls.....	1,132	1,053	Fernie.....	1,600	3,017
Stayner.....	1,225	1,039	Rossland.....	6,156	2,826
Stouffville.....	1,223	1,034	Vernon.....	802	2,671
Beaverton.....	855	1,015	Kelowna.....	261	1,663
Bobcaygeon.....	914	1,000	Chilliwack.....	277	1,657
<b>Manitoba.</b>			Grand Forks.....	1,012	1,577
Selkirk.....	2,188	2,977	Trail.....	1,360	1,460
Dauphin.....	1,135	2,815	Cumberland.....	732	1,237
Neepawa.....	1,418	1,864	<b>Yukon.</b>		
Souris.....	839	1,854	Dawson City.....	9,142	3,013
Virten.....	901	1,550			
Minnedosa.....	1,052	1,483			

## POPULATION.

## 8.—Population urbaine du Canada par groupes, de même importance, 1901 et 1911.

Villes et Municipalités de	1901.				1911.			
	Nom- bre de lieux.	Popula- tion.	Pourcent. de		Nom- bre de lieux.	Popula- tion.	Pourcent. de	
			Pop. Urb.	Pop. Total.			Pop. Urb.	Pop. Total.
Au-dessus de 400,000 ...	-	-	-	-	1	470,480	14.34	6.53
Entre								
300,000 et 400,000	-	-	-	-	1	376,538	11.48	5.22
200,000 et 300,000	2	475,770	23.53	8.86	-	-	-	-
100,000 et 200,000	-	-	-	-	2	236,436	7.21	3.28
50,000 et 100,000	3	181,402	8.97	3.38	3	247,741	7.55	3.44
25,000 et 50,000	5	188,869	9.34	3.52	6	241,007	7.35	3.34
15,000 et 25,000	3	55,499	2.75	1.03	13	237,551	7.24	3.30
10,000 et 15,000	8	95,266	4.71	1.77	18	221,322	6.74	3.07
5,000 et 10,000	37	275,919	13.65	5.14	46	323,056	9.85	4.48
3,000 et 5,000	50	190,789	9.44	3.55	60	226,212	6.89	3.14
1,000 et 3,000	187	320,433	15.85	5.97	251	429,553	13.09	5.97
500 et 1,000	179	130,238	6.44	2.42	247	180,784	5.51	2.51
Au-dessous de 500	-	107,614	5.32	2.00	-	90,284	2.75	1.25
<b>Total.....</b>	<b>-</b>	<b>2,021,799</b>	<b>100.00</b>	<b>37.64</b>	<b>-</b>	<b>3,280,964</b>	<b>100.00</b>	<b>45.53</b>

## 9.—Population rurale et urbaine du Canada en 1901 et en 1911, par Provinces, et augmentation ou diminution dans la décade.

Provinces.	POPULATION 1901.		POPULATION 1911.		AUGMENTATION OU DIMINUTION.	
	Rurale.	Urbaine.	Rurale.	Urbaine.	Rurale.	Urbaine.
Ile du Prince-Edouard.	88,304	14,955	78,758	14,970	-9,546	15
Nouvelle-Ecosse..	330,191	129,383	306,210	186,128	-23,981	56,745
Nouveau-Brunswick..	253,835	77,285	252,342	99,547	-1,493	22,262
Québec.....	992,667	656,231	1,032,618	970,614	39,951	314,383
Ontario.....	1,246,969	935,978	1,194,785	1,328,489	-52,184	392,511
Manitoba.....	184,738	70,473	255,249	200,365	70,511	129,892
Saskatchewan.....	73,729	17,550	361,067	131,365	287,338	113,815
Alberta.....	52,399	20,623	232,726	141,937	180,327	121,314
Colombie Britannique.	88,478	90,179	188,796	203,684	100,318	113,505
Yukon.....	18,077	9,142	4,647	3,865	-13,430	-5,277
Territoires du Nord-O.	20,129	-	18,481	-	-1,648	-
<b>Canada.....</b>	<b>3,349,516</b>	<b>2,021,799</b>	<b>3,925,679</b>	<b>3,280,964</b>	<b>576,163</b>	<b>1,259,165</b>

NOTA.—Le signe moins (-) indique diminution.

## SUPERFICIE ET POPULATION.

## 10.—Population rurale et urbaine du Canada, par provinces et sexes, 1911.

Provinces.	HOMMES				FEMMES.			
	Pop. rurale.	Pop. urbaine.	Total.	Surplus de population rurale.	Pop. Rurale.	Pop. urbaine.	Total.	Surplus de population rurale.
Ile du Prince-Edouard....	40,192	6,877	47,069	33,315	38,566	8,093	46,659	30,473
Nouv.-Ecosse	157,878	93,141	251,019	64,737	148,332	92,987	241,319	55,345
Nouv.-Brunswick.....	131,599	48,268	179,867	83,331	120,743	51,279	172,022	69,464
Québec.....	533,117	478,385	1,011,502	54,732	499,501	492,229	991,730	7,272
Ontario.....	639,850	659,440	1,299,290	-19,590	554,935	669,049	1,223,984	-114,114
Manitoba....	141,912	108,144	250,056	33,768	113,337	92,221	205,558	21,116
Saskatchewan	212,522	79,208	291,730	133,314	148,545	52,157	200,702	96,388
Alberta.....	140,781	83,208	223,989	57,573	91,945	58,729	150,674	33,216
Colombie Britannique	128,242	123,377	251,619	4,865	60,554	80,307	140,861	-19,753
Yukon.....	3,634	2,874	6,508	760	1,013	991	2,004	22
Territoires du Nord-Ouest	9,346	-	9,346	9,346	9,135	-	9,135	9,135
<b>Canada...</b>	<b>2,139,073</b>	<b>1,682,922</b>	<b>3,821,995</b>	<b>456,151</b>	<b>1,786,606</b>	<b>1,598,042</b>	<b>3,384,648</b>	<b>188,564</b>

Nota.—Le signe moins (-) indique diminution.

**Proportion entre les sexes.**—La population masculine du Canada a été rapportée comme étant de 3,821,995 âmes, et la population féminine, comme étant de 3,384,648, de sorte que l'excédent des hommes sur les femmes est de 437,347, ce qui équivaut, dans la proportion de 1·31:1, à un excédent de 13 hommes par cent, ou de 130 hommes sur 1,000 femmes. Réciproquement on compte 886 femmes pour 1,000 hommes, la proportion en moins du nombre des femmes, comparée à celui des hommes, étant probablement plus grande au Canada que dans tout autre pays. Parmi les autres pays accusant ainsi un déficit, du côté des femmes, sont: Ceylan, 888 femmes pour 1,000 hommes, le Dominion de la Nouvelle-Zélande, 896 femmes pour 1,000 hommes; le "Commonwealth" d'Australie 926 femmes pour 1,000 hommes; L'Union du Sud-Africain, 941 femmes pour 1,000 hommes; les Etats-Unis, 943 femmes pour 1,000 hommes; et l'Inde, 953 femmes pour 1,000 hommes. A l'exception de l'Inde et de Ceylan, où l'infanticide féminin a été pratiqué, ces pays sont nouveaux, et les proportions entre les nombres respectifs des deux sexes sont affectées par l'immigration dans laquelle prédomine l'élément masculin. En Angleterre et dans le pays de Galles, on a compté, en 1911 et en 1901, 1,068 femmes contre 1,000 hommes, et seule, la Norvège a dépassé ce nombre, en ayant 1,069 femmes contre 1,000 hommes. Dans les autres pays européens, le nombre des femmes, pour 1,000 hommes, est comme suit: Ecosse, 1,063, Danemark, 1,061; Suède, 1,046; Autriche, 1,036; France, 1,033 (en 1901); Suisse, 1,031; Allemagne, 1,026; Hollande, 1,021; Hongrie, 1,019; Belgique, 1,017; Italie, 1,010 (en 1901); et Irlande, 1,004.



## POPULATION.

Les proportions, entre les provinces du Canada, sont indiquées dans le tableau 11, pour les deux recensements des années 1901 et 1911. Dans cette dernière année, le nombre de femmes, par 1,000 hommes, dans chaque province, était comme suit: Colombie Britannique, 560; Manitoba, 622; Alberta, 673; Saskatchewan, 688; Ontario, 942; Nouveau-Brunswick, 956; Nouvelle-Ecosse, 961; Québec, 980; et Ile du Prince-Edouard, 991. On verra que la différence est spécialement marquée dans les provinces de l'ouest.

Le Tableau 12 donne la population pour cent de la population féminine, relativement à la population masculine, pour chacune des divisions rurale et urbaine, lors du recensement de 1911. Dans la population rurale, l'élément masculin, au Canada, est dans une infériorité numérique de 16.48 pour cent, mais, dans la population urbaine, cette infériorité n'est que de 5.05 pour cent. L'infériorité est plus marquée dans les provinces de l'Ouest. Dans deux des trois provinces maritimes, dans Québec et dans Ontario, il y a réellement dans la population urbaine, un excédent d'élément féminin, qui atteint 17.68 pour cent dans l'Ile du Prince-Edouard. Mais dans l'ouest, l'infériorité numérique de l'élément féminin se manifeste de nouveau, quoique (excepté en Saskatchewan), elle ne soit pas si marquée que dans la population rurale.

11.—Population du Canada par sexes, 1901 et 1911.

Provinces.	1901.			1911.		
	Hommes.	Femmes.	Excédent en hom.	Hommes.	Femmes.	Excédent en hom.
Ile du Prince-Edouard	51,959	51,300	659	47,069	46,659	410
Nouvelle-Ecosse	233,642	225,932	7,710	251,019	241,319	9,700
Nouveau-Brunswick	168,639	162,481	6,158	179,867	172,022	7,845
Québec	824,454	824,444	10	1,011,502	991,730	19,772
Ontario	1,096,640	1,086,307	10,333	1,299,290	1,223,984	75,306
Manitoba	138,504	116,707	21,797	250,056	205,558	44,498
Saskatchewan	49,431	41,848	7,583	291,730	200,702	91,028
Alberta	41,019	32,003	9,016	223,989	150,674	73,315
Colombie Britannique	114,160	64,497	49,663	251,619	140,861	110,758
Yukon	23,084	4,135	18,949	6,508	2,004	4,504
Territoires du Nord-O	10,176	9,953	223	9,346	9,135	211
<b>Canada</b>	<b>2,751,708</b>	<b>2,619,607</b>	<b>132,101</b>	<b>3,821,995</b>	<b>3,384,648</b>	<b>437,347</b>

NOMBRE DE FEMMES PAR 1000 HOMMES.

Provinces.	1901.	1911.	Provinces.	1901.	1911.
Ile du Prince-Edouard	987	991	Saskatchewan	847	688
Nouvelle-Ecosse	967	961	Alberta	780	673
Nouveau-Brunswick	963	956	Colombie Britannique	565	560
Québec	1,000	980	Yukon	179	308
Ontario	990	942	Territoires du Nord-O	978	977
Manitoba	643	622			
			<b>Canada</b>	<b>952</b>	<b>886</b>

## SUPERFICE ET POPULATION.

## 12.—Proportion entre les sexes dans les divisions rurale et urbaine, 1911.

Provinces.	Ru- rale.	Ur- baine.	Provinces.	Ru- rale.	Ur- baine.
	p.c.	p.c.		p.c.	p.c.
Ile du Prince-Edouard...	95.95	117.68	Saskatchewan.....	69.90	65.85
Nouvelle-Ecosse.....	93.95	99.84	Alberta.....	65.31	70.58
Nouveau-Brunswick.....	91.75	106.24	Colombie Britannique..	47.22	65.09
Québec.....	93.69	102.89	Yukon.....	30.35	34.48
Ontario.....	86.73	101.46	Territoires du Nord-O..	97.74	-
Manitoba.....	79.86	85.28			
			<b>Canada.....</b>	<b>83.52</b>	<b>94.95</b>

## 13.—Etat conjugal de la population du Canada, classifié en gens célibataires, mariés, veufs, divorcés, légalement séparés, et autres, par provinces, recensement de 1911.

Provinces.	HOMMES.						
	Céliba- taires.	Mariés.	Veufs.	Divor- cés.	Sép. léga- lement.	Etat civil in- connu.	Total.
Ile du Prince-Edouard	30,216	15,266	1,513	7	5	62	47,069
Nouvelle-Ecosse. . . . .	156,643	86,277	6,891	38	37	1,133	251,019
Nouveau-Brunswick..	113,015	61,131	4,978	51	40	652	179,867
Québec.....	637,113	342,933	26,064	134	401	4,857	1,011,502
Ontario.....	762,330	492,650	33,564	189	539	10,018	1,299,290
Manitoba.....	160,159	83,897	3,926	50	50	1,884	250,056
Saskatchewan.....	192,352	90,765	4,291	85	82	4,155	291,730
Alberta.....	147,587	70,706	3,385	106	53	2,152	223,989
Colombie Brit.....	160,218	83,096	4,079	145	70	4,011	251,619
Yukon.....	4,672	1,623	169	31	7	6	6,508
Territoires du Nord-O	5,461	3,419	294	3	2	167	9,346
<b>Canada.....</b>	<b>2,369,766</b>	<b>1,331,853</b>	<b>89,154</b>	<b>839</b>	<b>1,286</b>	<b>29,097</b>	<b>3,821,995</b>

Provinces.	FEMMES.						
	Céliba- taires.	Mariées.	Veuves	Divor- cées.	Sép. léga- lement.	Etat civil in- connu.	Total.
Ile du Prince-Edouard	28,162	15,138	3,279	8	10	62	46,659
Nouvelle-Ecosse.....	139,958	84,008	16,440	36	55	822	241,319
Nouveau-Brunswick..	101,288	60,069	10,380	37	42	206	172,022
Québec.....	608,366	334,564	46,658	169	511	1,462	991,730
Ontario.....	672,923	468,186	78,407	227	693	3,548	1,223,984
Manitoba.....	118,669	78,751	7,260	38	82	758	205,558
Saskatchewan.....	112,387	82,189	5,556	34	55	481	200,702
Alberta.....	83,026	62,710	4,509	37	60	332	150,674
Colombie Brit.....	71,585	61,359	6,178	87	69	1,583	140,861
Yukon.....	834	1,012	135	18	4	1	2,004
Territoires du Nord-O	4,688	3,482	854	-	3	108	9,135
<b>Canada.....</b>	<b>1,941,886</b>	<b>1,251,468</b>	<b>179,656</b>	<b>691</b>	<b>1,584</b>	<b>9,363</b>	<b>3,384,648</b>

## POPULATION.

**Logements et familles.**—En 1911, le nombre des logements occupés était de 1,416,311, et celui des familles, de 1,517,742, contre 1,028,892 logements, et 1,070,747 familles en 1901.

Le nombre moyen de personnes par logement, en 1911, était de 5·9, et par famille, de 4·7, contre 5·2 par logement, et 5 par famille, en 1901.

En 1911, le nombre de personnes par famille, par province, était de 5 pour l'Île du Prince-Edouard; de 4·9 pour la Nouvelle-Ecosse; de 5·7 pour le Nouveau-Brunswick; de 5·3 pour Québec; de 4·8 pour Ontario; de 5·4 pour le Manitoba; de 4·2 pour la Saskatchewan et l'Alberta, et de 5·3 pour la Colombie Britannique.

**14.—Nombre des logements et des familles du Canada, par provinces, d'après le recensement de 1911.**

Provinces.	Logements.	Familles.	Provinces.	Logements.	Familles.
Île du Prince-Edouard.	18,237	18,749	Manitoba.	84,709	92,284
Nouvelle-Ecosse..	93,784	100,820	Saskatchewan...	117,939	122,075
Nouv.-Brunswick..	61,664	69,064	Alberta....	88,355	91,527
Québec.....	339,756	381,448	Colombie Britan..	74,685	80,792
Ontario.	528,955	552,406	Yukon.	4,204	4,208
			Territ. du N.-O...	4,023	4,374
			<b>Canada...</b>	<b>1,416,311</b>	<b>1,517,742</b>

**Origines de la population.**—Le tableau 15 indique les origines de la population. Sur l'augmentation totale de la population, depuis 1901, soit 1,835,328 âmes, les Anglais ont fourni 562,251 âmes, ou 30·63 pour cent; les Irlandais, 61,663, ou 3·36 p.c.; les Écossais, 197,726, ou 10·77 p.c.; les Gallois, 11,754, ou ·06 p.c.; les Français, 405,519, ou 22·09 p.c.; les Allemands, 82,918, ou 4·51 p.c.; et les Austro-Hongrois, 110,925, ou 6·05 p.c.

Les races britanniques s'élèvent à 833,796 âmes, ou 45·42 p.c. de l'augmentation totale, et forment avec les Français et les Allemands, un total de 1,322,134 âmes, ou 72 p.c. de l'augmentation entière de la décade. Les individus d'origine britannique formaient en 1911, 54·07 p.c. de la population totale, dont ils étaient 57·03 p.c. en 1901.

La proportion entre la population anglaise et la population totale, a augmenté de 23·47 à 25·30 p.c. en dix ans, tandis que celle de la population irlandaise est tombée de 18·41 à 14·58, et que celle de la population écossaise a tombé de 14·90 à 13·85. La proportion de la population allemande était de 5·46 en 1911, contre 5·78 p.c. en 1901. Si, à la proportion de la population française, 28½ p.c., nous ajoutons

## SUPERFICIE ET POPULATION.

celle de la population britannique, qui est de 54 p.c., nous obtenons environ  $82\frac{1}{2}$  p.c. pour les deux principales nationalités du Canada, ce qui laisse  $17\frac{1}{2}$  p.c. pour toutes les autres races.

Il est à remarquer que le nombre des Juifs, ou soit-disant tels, a augmenté de 16,131 en 1901, à 75,681, en 1911.

15.—Origines de la population en 1901 et en 1911, son augmentation dans les dix années, et les proportions pour cent de population.

Origines.	1901.	1911.	Augmentation en dix ans.		Proportion pour cent de la population.	
			Absolue.	Pour cent	1901.	1911.
Anglaise.....	1,260,899	1,823,150	562,251	44.59	23.47	25.30
Irlandaise.....	988,721	1,050,384	61,663	6.24	18.41	14.58
Ecossaise.....	800,154	997,880	197,726	24.71	14.90	13.85
Galloise.....	13,135	24,848	11,713	89.17	.24	.34
Autres.....	286	723	437	152.80	.01	.01
Britanniques.....	3,063,195	3,896,985	833,790	27.22	57.03	54.08
Française.....	1,649,371	2,054,890	405,519	24.59	30.71	28.51
Allemande.....	310,501	393,320	82,819	26.67	5.78	5.46
Autrichienne.....	10,947	42,535	31,588	288.55	.20	.59
Bukovinienne.....	( <sup>1</sup> )	9,960	9,960	( <sup>1</sup> )	—	.14
Galicienne.....	5,682	35,158	29,476	518.76	.11	.49
Hongroise.....	1,549	11,605	10,056	649.19	.03	.16
Ruthène.....	( <sup>2</sup> )	29,845	29,845	( <sup>2</sup> )	—	.41
Austro-Hongroise.....	18,178	129,103	110,925	610.22	.34	1.79
Belge.....	2,994	9,593	6,599	220.41	.06	.13
Bulgare et Roumaine.....	354	5,875	5,521	1,559.60	.01	.08
Chinoise.....	17,312	27,774	10,462	60.43	.32	.39
Hollandaise.....	33,845	54,986	21,141	62.46	.63	.76
Finlandaise.....	2,502	15,497	12,995	519.38	.05	.20
Grecque.....	291	3,594	3,303	1,135.05	.01	.05
Hindoue.....	—	2,342	2,342	—	—	.03
Indienne <sup>3</sup> .....	127,941	105,492	—22,449	—17.55	2.38	1.46
Italienne.....	10,834	45,411	34,577	319.15	.20	.63
Japonaise.....	4,738	9,021	4,283	90.39	.09	.13
Juive.....	16,131	75,681	59,550	369.16	.30	1.05
Nègre.....	17,437	16,877	—560	—3.21	.32	.23
Polonaise.....	6,285	33,365	27,080	430.87	.11	.46
Russe.....	19,825	43,142	23,317	117.61	.37	.60
Scandinave.....	31,042	107,535	76,493	246.42	.58	1.49
Suisse.....	3,865	6,625	2,760	71.41	.07	.09
Turque.....	1,681	3,880	2,199	130.81	.03	.05
Diverses.....	1,454	18,310	16,856	1,158.45	.03	.25
Non-indiquées.....	31,539	147,345	115,806	367.18	.58	2.04
<b>Population totale.....</b>	<b>5,371,315</b>	<b>7,206,643</b>	<b>1,835,328</b>	<b>34.17</b>	<b>100.00</b>	<b>100.00</b>

<sup>1</sup> Comprise sous le terme générique : Autrichienne.

<sup>2</sup> Comprise sous le terme générique : Galicienne.

<sup>3</sup> Y compris les Métis, en 1901.

## POPULATION

**Religions de la population.**—Les tableaux 16 et 17 indiquent les religions spécifiées au recensement de 1911, et qui se montraient à 79, pour une population de 7,173,513; il y en avait, en 1901, 57, pour une population de 5,327,224 âmes. Les 33,130 âmes restant en sus, en 1911, contre 44,091 qui restaient en 1901, étaient des personnes sans religion indiquée (32,490) et (43,224) et des personnes de sectes diverses (640 et 869). Les quatre religions principales gardent le même ordre qu'en 1901 et sont les suivantes: Catholique Romaine (2,833,041), Presbytérienne (1,115,324), Méthodiste (1,079,892), et Anglicane (1,043,017). Elles se montent ensemble à 6,071,274, ou 84 p.c. de la population totale. De ces quatre religions, la religion Catholique Romaine accuse la plus grande augmentation absolue: 603,441 âmes; la religion Anglicane vient ensuite, avec 361,523 âmes, puis la religion Presbytérienne, avec 272,82 âmes, et la religion Méthodiste, avec 163,006 âmes; mais relativement, la religion Anglicane vient la première avec une augmentation de 53.05 p.c.; la proportion pour cent étant comme suit, dans les trois autres cas: Presbytérienne, 32-39, Catholique Romaine, 27-06, et Méthodiste, 17-78.

16.—Religion de la population, 1881, 1891, 1901 et 1911.

Religions.	1881.	1891.	1901.	1911.
Adventistes...	7,211	6,354	8,058	10,406
Anglicans.....	577,414	646,059	681,494	1,043,017
Baptistes.....	296,525	303,839	318,005	382,666
Chrétiens.....	—	—	6,900	16,773
Congrégationalistes..	26,900	28,157	28,293	34,054
Disciples.....	20,193	12,763	14,900	11,329
Religions Orientales <sup>1</sup> .....	4,383	9,129	15,570	28,418
Évangélistes.....	—	—	10,193	10,595
Eglise Grecque.....	—	—	15,630	88,507
Juifs.....	2,393	6,414	16,401	74,564
Luthériens.....	46,350	63,982	92,524	229,864
Mennonites.....	( <sup>2</sup> )	( <sup>2</sup> )	31,797	44,611
Méthodistes.....	742,981	847,765	916,886	1,079,892
Mormons.....	—	—	6,891	15,971
Sans Religion.....	2,634	—	4,810	26,027
Païens.....	4,478	—	15,107	11,840
Presbytériens.....	676,165	755,326	842,442	1,115,324
Protestants.....	6,519	12,253	11,612	30,265
Catholiques Romains.....	1,791,982	1,992,017	2,229,600	2,833,041
Armée du Salut.....	—	13,949	10,308	18,834
Autres religions.....	36,296	54,965	50,672	68,155
Non Indiquées.....	82,386	80,267	43,222	32,490
<b>Totaux.....</b>	<b>4,324,810</b>	<b>4,833,239</b>	<b>5,371,315</b>	<b>7,206,643</b>

<sup>1</sup>Les religions orientales comprennent, dans cette table, les disciples de Confucius, les Boudhistes, les Mahométans, les Shintos, les Sikhs et les Hindous.

<sup>2</sup>Pendant les années 1881 et 1891, les Mennonites sont compris avec les Baptistes.

## SUPERFICIE ET POPULATION.

17.—Religions comptant 5,000 adhérents et plus, 1901 et 1911, avec augmentation ou diminution absolues et relatives pour la décade.

Religions.	1901.	1911.	Augmenta- tion.	Augmenta- tion p.c.
Adventistes.....	8,058	10,406	2,348	29.14
Anglicans.....	681,494	1,043,017	361,523	53.05
Baptistes.....	318,005	382,666	64,661	20.33
Brethren.....	8,014	9,278	1,264	15.77
Bouddhistes.....	10,407	10,012	-395	-3.80
Christian Scientists.....	2,619	5,073	2,454	93.70
Chrétiens.....	6,900	16,773	9,873	143.09
Disciples de Confucius.....	5,115	14,562	9,447	184.69
Congrégationalistes.....	28,293	34,054	5,761	20.36
Disciples.....	14,900	11,329	-3,571	-23.96
Doukhobors.....	8,775	10,493	1,718	19.58
Évangéliques.....	10,193	10,595	402	3.94
Église Grecque.....	15,630	88,507	72,877	466.26
Juifs.....	16,401	74,564	58,163	354.63
Luthériens.....	92,524	229,864	137,340	148.43
Mennonites.....	31,797	44,611	12,814	40.30
Méthodistes.....	916,886	1,079,892	163,006	17.78
Mormons.....	6,891	15,971	9,080	131.77
Sans religion.....	4,810	26,027	21,217	441.10
Païens.....	15,107	11,840	-3,267	-21.63
Presbytériens.....	842,442	1,115,324	272,882	32.39
Protestants.....	11,612	30,265	18,653	160.64
Catholiques Romains.....	2,229,600	2,833,041	603,441	27.06
Armée du Salut.....	10,308	18,834	8,526	82.71
Non indiquées.....	43,222	32,490	-10,732	-24.83
<b>Totaux de 5,000 et au-dessus..</b>	<b>5,340,003</b>	<b>7,159,488</b>	<b>1,819,485</b>	<b>34.07</b>

NOTA.—Le signe moins (—) indique une diminution.

**Lieu de naissance et citoyenneté.**—Le tableau 18 indique le lieu de naissance de la population, en 1901 et en 1911. En 1901, sur une population totale de 5,371,315, 4,671,815, ou 86·98 p.c., étaient nés au Canada; en 1911, sur 7,206,643, 5,619,682, soit 77·98 p.c., étaient nés au Canada, la diminution dans la proportion ayant été causée par la grande immigration qui se produisit dans la décade. En 1901 la partie de la population née à l'étranger, s'élevait à 278,449, soit 5·18 p.c. de la population totale, tandis qu'en 1911, elle atteignait 752,732, ou 10·44 p.c. de la population totale. En comparant les proportions, on verra que la population indigène du Canada a augmenté de 20·29 p.c.; que celle qui provient des Îles Britanniques a augmenté de 101·15 p.c., la population totale britannique, de 26·72 p.c., et la population totale étrangère, de 170·33 p.c. Cependant en ce qui regarde la population née à l'étranger, les proportions pour cent ne comportent que des chiffres relativement peu élevés, et ayant par conséquent, une importance beaucoup moindre. Le tableau 19 compare les populations britannique et étrangère par province, pour 1901 et 1911.

D'autres tableaux concernant la population des cités et villes par lieu de naissance; la source de la population par province de résidence; la population native par provinces de résidence; la distribution dans l'ouest du Canada des natifs des provinces de l'est; la population née à l'étranger et la population mâle de 21 ans et plus, anglaise et née à l'étranger, ont été publiés dans l'Annuaire du Canada 1913, (Tableaux 20-25 p.p. 77-82).

## POPULATION.

## 18.—Lieu de naissance de la population, 1901 et 1911.

Lieu de naissance.	Population.		Augmentation en 10 ans.		Pourcent. de la population totale dont le pays de naissance est connu.	
	1901.	1911.	Nombre.	p.c.	1901.	1911.
<b>Nés dans l'Empire Britanniq.</b>	<b>5,092,527</b>	<b>6,453,104</b>	<b>1,360,577</b>	<b>26.72</b>	<b>94.81</b>	<b>89.54</b>
<b>Canada</b> .....	<b>4,671,815</b>	<b>5,619,682</b>	<b>947,867</b>	<b>20.29</b>	<b>86.98</b>	<b>77.98</b>
Ile du Prince-Edouard.....	105,629	103,410	—2,219	—2.10	1.97	1.43
Nouvelle-Ecosse.....	442,898	476,210	33,312	7.52	8.25	6.61
Nouveau-Brunswick.....	317,062	345,253	28,191	8.89	5.90	4.79
Québec.....	1,620,482	1,937,914	317,432	19.59	0.17	26.89
Ontario.....	1,928,099	2,228,470	300,371	15.58	35.90	30.92
Manitoba.....	110,742	209,186	98,444	88.89	32.06	2.90
Saskatchewan et Alberta...	65,784	186,722	120,938	183.84	1.22	2.59
Colombie Britannique.....	60,776	87,935	27,159	44.69	1.13	1.22
Yukon et Territ. du N.-O....	6,969	20,347	13,378	191.96	0.13	.28
Non spécifié.....	13,374	24,235	10,861	81.21	0.25	.34
<b>Iles Britanniques</b> .....	<b>390,019</b>	<b>784,526</b>	<b>394,507</b>	<b>101.15</b>	<b>7.26</b>	<b>10.89</b>
Angleterre.....	201,285	510,674	309,389	153.71	3.75	7.09
Irlande.....	101,629	92,874	—8,755	—8.61	1.89	1.29
Ecosse.....	83,631	169,391	85,760	102.55	1.56	2.35
Galles.....	2,518	8,727	6,209	246.58	.05	.12
Petites Iles.....	956	2,860	1,904	199.16	.02	.04
<b>Possessions Britanniques</b> .....	<b>15,864</b>	<b>29,188</b>	<b>13,324</b>	<b>83.99</b>	<b>.29</b>	<b>.41</b>
Australie.....	991	2,655	1,664	167.91	.02	.04
Inde.....	1,076	4,491	3,415	317.38	.02	.06
Terre-Neuve.....	12,432	15,469	3,037	24.43	.23	.21
Nouvelle-Zélande.....	374	903	529	141.44	.01	.01
Sud-Africain.....	128	1,166	1,038	810.94	.00	.02
Autres possessions.....	863	4,504	3,641	421.90	.02	.06
<b>Poss. Brit. non spécifiées</b> ...	<b>14,829</b>	<b>19,708</b>	<b>4,879</b>	<b>32.90</b>	<b>.28</b>	<b>.27</b>
<b>Pays étrangers</b> .....	<b>278,449</b>	<b>752,732</b>	<b>474,283</b>	<b>170.33</b>	<b>5.18</b>	<b>10.44</b>
<b>Europe</b> .....	<b>125,549</b>	<b>404,941</b>	<b>279,392</b>	<b>222.54</b>	<b>2.34</b>	<b>5.62</b>
Autriche-Hongrie.....	28,407	121,430	93,023	327.47	.53	1.68
Belgique.....	2,280	7,975	5,695	249.78	.04	.11
Bulgarie et Roumanie.....	1,066	9,657	8,591	805.91	.02	.13
Danemark.....	2,075	4,937	2,862	137.93	.04	.07
France.....	7,944	17,619	9,675	121.79	.15	.24
Allemagne.....	27,300	39,577	12,277	44.97	.51	.55
Grèce.....	213	2,640	2,427	1,139.44	.00	.04
Hollande.....	385	3,808	3,423	889.09	.01	.05
Islande.....	6,057	7,109	1,052	17.37	.11	.10
Italie.....	6,854	34,739	27,885	406.84	.13	.48
Norvège et Suède.....	10,256	49,194	38,938	379.66	.19	.68
Russie.....	31,231	100,971	69,740	223.30	.58	1.40
Autres pays.....	1,481	5,285	3,804	256.85	.03	.07

NOTA.—Le signe moins (—) indique diminution.

## SUPERFICIE ET POPULATION.

## 18.—Lieu de naissance de la population, 1901 et 1911—fin.

Lieu de naissance.	Population.		Augmentation en 10 ans.		Pourcent de la population totale dont le pays de naissance est connu.	
	1901.	1911.	Nombre.	p.c.	1901.	1911.
Asie.....	23,580	40,946	17,366	73.65	.44	.57
Chine.....	17,043	27,083	10,040	58.91	.32	.38
Indes Orientales.....	188	147	—41	—21.81	.00	.00
Japon.....	4,674	8,425	3,751	80.25	.09	.12
Syrie.....	1,222	2,907	1,685	137.89	.02	.04
Turquie.....	357	1,861	1,504	421.29	.01	.03
Autres.....	96	523	427	444.79	.00	.01
Etats-Unis.....	127,899	303,680	175,781	137.44	2.38	4.21
Indes Occidentales.....	699	211	—488	—69.81	.01	.00
Autres pays.....	722	2,954	2,232	309.14	.01	.04
En mer.....	339	807	468	138.05	.01	.01
<b>Population totale.....</b>	<b>5,371,315</b>	<b>7,206,643</b>	<b>1,835,328</b>	<b>34.17</b>	<b>½ m.</b>	<b>½ m.</b>

## 19.—Sujets d'origine britannique ou étrangère, par provinces, 1901 et 1911.

Provinces.	Popu- lation. Total. <sup>1</sup>	Nés dans l'Empire Britannique.			Nés à l'étranger.			
		Canada.	Iles Britan- niques.	Posses- sions Britan- niques.	Europe	Asie.	Etats- Unis.	Di- vers.
I.P.-E.....1901	103,259	99,006	2,852	493	53	33	764	10
1911	93,728	91,154	1,373	236	79	19	829	5
Augmentation ou diminution.	—9,531	—7,852	—1,479	—257	26	—14	65	—5
N.-E.....1901	459,574	435,172	10,889	6,725	1,377	327	4,394	179
1911	492,338	456,063	15,863	8,737	5,217	540	4,802	413
Augmentation	32,764	20,891	4,974	2,012	3,840	213	408	234
N.-B. ....1901	331,120	313,178	10,226	680	1,006	202	5,477	72
1911	351,889	333,576	8,729	810	2,052	257	5,766	59
Augmentation ou diminution.	20,769	20,398	—1,497	130	1,046	55	289	—13
Qué.....1901	1,648,898	1,560,190	42,600	2,648	12,022	1,680	28,405	166
1911	2,003,232	1,856,699	67,920	2,971	41,191	2,844	29,842	544
Augmentation	354,334	296,509	25,320	323	29,169	1,164	1,437	378

<sup>1</sup> Y compris les inconnus et ceux qui sont nés sur mer.



## POPULATION.

## 19.—Sujets d'origine britannique ou étrangère, par provinces, 1901 et 1911—fin.

Provinces.	Popula- tion Totale.	Nés dans l'Empire Britannique.			Nés à l'étranger.			
		Canada.	Iles Britan- niques.	Posses- sions Brit.	Europe	Asie.	Etats- Unis.	Di- vers.
Ont.....1901	2,182,947	1,858,787	239,873	2,530	30,895	1,343	44,175	500
1911	2,523,274	2,015,445	348,681	5,084	86,967	5,388	55,674	735
Augmentation	340,327	156,658	108,808	2,554	56,072	4,045	11,499	235
Man.....1901	255,211	180,859	33,093	424	32,907	305	6,922	67
1911	455,614	264,828	90,622	984	78,051	1,099	16,326	212
Augmentation	200,403	83,969	57,529	560	45,144	794	9,404	145
Sask.....1901	90,125	54,254	9,666	118	22,631	73	2,758	41
1911	492,432	248,751	76,854	839	91,104	1,519	69,628	359
Augmentation	402,307	194,497	67,188	721	68,473	1,446	66,870	318
Alberta....1901	68,815	37,281	7,681	147	12,045	251	11,119	63
1911	374,663	162,237	65,839	1,416	58,771	2,216	81,357	367
Augmentation	305,848	124,956	58,158	1,269	46,726	1,965	70,238	304
C.B.....1901	178,657	99,612	30,630	1,843	9,400	19,165	17,164	381
1911	392,480	169,322	107,345	7,435	40,131	26,988	37,548	430
Augmentation	213,823	69,710	76,715	5,592	30,731	7,823	20,384	49
Yukon et T.N.O..1901	52,709	33,476	2,509	256	3,213	105	6,721	38
1911	26,993	21,607	1,300	676	1,378	76	1,908	41
Augmentation ou diminution.	-25,716	-11,869	-1,209	420	-1,835	-29	-4,813	3
Canada.....1901	5,371,315	4,671,815	390,019	15,864	125,549	23,580	127,899	1,421
1911	7,206,643	5,619,682	784,526	29,188	404,941	40,946	303,680	3,165
Augmentation.	1,835,328	947,867	394,507	13,324	279,392	17,366	175,781	1,744

**Population par périodes d'âge.**—Dans les tableaux 20-24 la population du Canada est répartie par périodes d'âge. Le tableau 20 présente la population masculine et féminine du Canada par périodes d'âge inférieures à cinq ans, et par périodes diverses, de 5 à 64 ans. Cette classification correspond aux périodes de la vie généralement admises. Ainsi jusqu'à cinq ans, les années écoulées sont celles de l'enfance; de cinq à quatorze ans, celles de l'école; de 15 à 24, celles de l'apprentissage, etc.; celles de 25 à 44, sont celles où l'homme est dans toute sa force, de 45 à 64 ans, s'étend l'âge mûr, tandis que la vieillesse commence à 65 ans. Le tableau 21 donne la population des deux sexes par périodes quinquennales d'âge et par provinces. Le tableau 22 donne les proportions par 1,000 de la population, en périodes d'âge, par provinces en 1911, et pour le Canada seulement en 1901. On verra par ce tableau que la plus grande proportion par 1,000 enfants au-dessous de dix ans est dans la province de Québec, qui en compte 273·508 contre 271·456 en 1901, où elle tenait encore le premier rang. La proportion la plus

## SUPERFICIE ET POPULATION.

basse est dans la Colombie Britannique: 160·345, cette province est suivie par Ontario avec 200·316 par 1,000; ces deux provinces occupaient la même position relative en 1901, où les chiffres étaient par 1,000 de 169·374 pour la première, et de 208·393 pour la seconde. Les provinces qui accusent une augmentation dans les enfants de cet âge sont, la Nouvelle-Ecosse, le Nouveau-Brunswick et la province de Québec. La plus grande diminution s'est produite au Manitoba, qui a tombé de 270·094 à 248·677, et dans l'Île du Prince-Edouard, qui a tombé de 232·086 à 214·450 par 1,000. Les provinces de l'ouest sont les régions les plus riches en jeunes gens, comme on le voit par la grande proportion de population âgée de 20 à 45 ans. Il est intéressant de constater que la proportion la plus élevée, pour cette période d'âge, est en Colombie Britannique et que, à mesure qu'on avance vers l'est, la proportion va constamment en décroissant. Les provinces qui accusent la plus grande proportion de gens au-dessus de 70 ans, sont l'Île du Prince-Edouard, la Nouvelle-Ecosse, le Nouveau-Brunswick et Ontario, cette proportion étant respectivement pour ces provinces, de 52·9, 46·6, 38·1, et 34·7 par 1,000, tandis que les provinces ayant la plus basse proportion sont l'Alberta, la Saskatchewan, la Colombie Britannique et le Manitoba, dont les chiffres sont respectivement de 8·2, 8·8, 12·3, et 13·3 par 1,000. Le fait que 812·9 personnes par 1,000 habitants d'âge connu, sont au-dessous de 45 ans, prouve que le Canada est éminemment un pays de jeunes gens. Comme il n'y a que cinq personnes sur 1,000, ou 0·5 p.c. de la population totale dont on ne connaisse pas l'âge, on n'a pas éliminé dans les calculs le nombre de ces derniers.

Le tableau 23 donne la proportion par 1,000 de la population par périodes d'âge, pendant les années de 1871 à 1911, où il y a eu recensement.

Le tableau 24 traite de l'état conjugal des gens de 15 ans et au-dessus. Comme la proportion des divorces, dans les deux sexes, n'est que d'environ 6 par 10,000 personnes, on ne s'est pas préoccupé d'en calculer la proportion pour cent. Sur la population masculine totale, 62 p.c. sont célibataires, 34·85 p.c. sont mariés et 2·33 p.c. sont veufs; sur la population totale féminine, 57·37 p.c. sont célibataires, 36·97 p.c. sont mariées et 5·31 p.c. sont veuves. Les registres démontrent qu'il n'y a qu'un individu du sexe masculin et 30 du sexe féminin qui soient entrés, au-dessous de l'âge de 15 ans, dans la vie conjugale. Ce jeune homme hardi est un étranger d'Alberta, tandis que les filles comprenaient 17 Canadiennes, 5 d'origine britannique et 8 d'origine étrangère. Des Canadiennes, quatre vivaient au Nouveau-Brunswick, quatre dans Ontario et neuf dans Québec. Sur les filles d'origine britannique, deux vivaient en Alberta et une dans chacune des provinces de la Colombie Britannique, du Manitoba et de la Saskatchewan, tandis que des étrangères d'au-dessous de quinze ans, trois habitaient l'Alberta, une la Colombie Britannique, deux Ontario et deux la Saskatchewan. On remarquera que 1·2 p.c. seulement des hommes et 6·9 p.c. des femmes entre 15 et 19 ans se sont mariés. Sur une population totale des deux sexes, de 20 à 40 ans, 45·8 p.c. des hommes et 63·6 p.c. des femmes sont mariés. La proportion des gens en état de veuvage est plus grande pour les femmes, dans toutes périodes d'âge, en commençant dans le groupe de 15 à 19 ans, et la disproportion devient plus marquée, à mesure que les années avancent. Ceci démontre apparemment que le taux de la

## POPULATION.

mortalité est plus grand parmi les hommes mariés que parmi les femmes mariées, ou cela peut tenir à ce que ces dernières demeurent plus longtemps que les premiers dans l'état du veuvage.

## 20.—Population canadienne des deux sexes, par périodes d'âge, 1911.

Périodes d'âge.	Hommes.		Femmes.		Total.	
	No.	No.	No.	No.	p.c.	p.c.
Moins de 5 ans.....	448,219	439,264	887,483	11.73	12.98	12.32
5 à 14 ".....	749,956	733,608	1,483,564	19.62	21.67	20.59
15 à 24 ".....	737,099	649,564	1,386,663	19.29	19.19	19.24
25 à 44 ".....	1,151,726	919,042	2,070,768	30.13	27.15	28.73
45 à 64 ".....	538,703	469,016	1,007,719	14.09	13.86	13.98
65 ans et plus.....	169,605	164,158	333,763	4.44	4.85	4.63
Âge inconnu.....	26,687	9,996	36,683	0.70	0.30	0.51
<b>Totaux.....</b>	<b>3,821,995</b>	<b>3,384,648</b>	<b>7,206,643</b>	<b>100.00</b>	<b>100.00</b>	<b>100.00</b>

## 21.—Population canadienne des deux sexes, par périodes d'âge quinquennales, et par provinces, 1911.

Périodes d'âge.	Ile du Prince-Edouard.			Nouvelle-Ecosse.		
	Hommes.	Femmes.	Total.	Hommes.	Femmes.	Total.
Moins d'un an.....	995	959	1,954	5,866	5,887	11,753
1-4 ans.....	4,075	3,907	7,982	23,951	22,833	46,784
5-9 ".....	5,167	4,997	10,164	28,061	27,610	55,671
10-14 ".....	5,462	5,056	10,518	26,271	25,475	51,746
15-19 ".....	5,387	5,194	10,581	25,426	24,697	50,123
20-24 ".....	3,955	4,131	8,086	22,076	21,443	43,519
25-29 ".....	3,054	3,230	6,284	18,903	17,640	36,543
30-34 ".....	2,601	2,697	5,298	16,580	14,697	31,277
35-39 ".....	2,424	2,475	4,899	15,160	13,991	29,151
40-44 ".....	2,294	2,280	4,574	13,039	12,014	25,053
45-49 ".....	2,214	2,174	4,388	11,400	10,876	22,276
50-54 ".....	2,044	2,100	4,144	9,920	9,825	19,545
55-59 ".....	1,724	1,776	3,500	7,905	7,951	15,856
60-64 ".....	1,860	1,618	3,478	8,296	7,697	15,993
65-69 ".....	1,407	1,457	2,864	6,571	6,485	13,056
70-74 ".....	1,054	1,103	2,157	4,984	4,868	9,852
75-79 ".....	705	776	1,481	3,232	3,474	6,706
80-84 ".....	335	406	741	1,738	2,181	3,919
85-89 ".....	212	209	421	725	1,038	1,763
90-94 ".....	62	69	131	197	340	537
95-99 ".....	7	20	27	61	90	151
100 et plus.....	1	1	2	7	10	17
Âge inconnu.....	30	24	54	650	397	1,047
<b>Totaux.....</b>	<b>47,069</b>	<b>46,659</b>	<b>93,728</b>	<b>251,019</b>	<b>241,319</b>	<b>492,338</b>

## SUPERFICIE ET POPULATION.

## 21.—Population canadienne des deux sexes, par périodes d'âges quinquennales, et par provinces, 1911—suite.

Périodes d'âges.	Nouveau-Brunswick.			Québec.		
	Hommes.	Femmes.	Total.	Hommes.	Femmes.	Total.
Moins d'un an.....	4,677	4,541	9,218	31,529	31,165	62,694
1- 4 Ans.....	18,146	17,629	35,775	114,377	113,995	228,372
5- 9 ".....	20,848	20,399	41,247	128,195	128,640	256,835
10-14 ".....	19,570	18,669	38,239	111,422	110,750	222,172
15-19 ".....	18,818	17,736	36,554	100,554	99,644	200,198
20-24 ".....	15,382	15,553	30,935	90,931	91,362	182,293
25-29 ".....	12,897	12,841	25,738	77,949	76,388	154,337
30-34 ".....	11,370	10,616	21,986	67,261	64,147	131,408
35-39 ".....	10,480	9,626	20,106	57,939	54,979	112,918
40-44 ".....	8,957	8,436	17,393	48,069	45,918	93,987
45-49 ".....	8,299	7,764	16,063	41,576	40,218	81,794
50-54 ".....	7,369	6,816	14,185	36,819	35,503	72,322
55-59 ".....	5,756	5,562	11,318	29,479	28,290	57,769
60-64 ".....	5,721	4,991	10,712	25,004	23,954	48,958
65-69 ".....	4,244	3,993	8,237	18,394	18,060	36,454
70-74 ".....	3,166	2,953	6,119	12,798	12,753	25,551
75-79 ".....	2,032	1,944	3,976	8,151	8,179	16,330
80-84 ".....	1,029	1,072	2,101	4,125	4,350	8,475
85-89 ".....	392	493	885	1,625	1,814	3,439
90-94 ".....	125	139	264	433	522	955
95-99 ".....	37	22	59	99	139	238
100 et plus.....	8	6	14	8	13	21
Age inconnu.....	544	221	765	4,765	947	5,712
<b>Totaux.....</b>	<b>179,867</b>	<b>172,022</b>	<b>351,889</b>	<b>1,011,502</b>	<b>991,730</b>	<b>2,003,232</b>

Périodes d'âge.	Ontario.			Manitoba.		
	Hommes.	Femmes.	Total.	Hommes.	Femmes.	Total.
Moins du an.....	27,111	26,316	53,427	6,747	6,590	13,337
1- 4 Ans.....	105,826	102,968	208,794	24,902	24,333	49,235
5- 9 ".....	123,165	120,968	243,233	25,592	25,137	50,729
10-14 ".....	118,421	114,597	233,018	21,648	21,167	42,815
15-19 ".....	122,631	116,814	239,445	22,117	20,656	42,773
20-24 ".....	127,710	118,160	245,870	28,210	21,239	49,449
25-29 ".....	119,854	107,511	227,365	28,297	19,830	48,127
30-34 ".....	101,860	92,789	194,649	22,736	16,076	38,812
35-39 ".....	88,871	82,294	171,165	17,325	12,576	29,901
40-44 ".....	77,153	72,258	149,411	13,886	9,969	23,855
45-49 ".....	68,456	64,052	132,508	10,950	8,059	19,009
50-54 ".....	59,648	56,342	115,990	8,858	6,465	15,323
55-59 ".....	45,045	41,785	86,830	5,921	4,401	10,322
60-64 ".....	36,787	35,207	71,994	4,278	3,116	7,394
65-69 ".....	27,586	27,008	54,594	2,665	2,120	4,785
70-74 ".....	20,231	20,426	40,657	1,670	1,350	3,020
75-79 ".....	13,199	12,664	25,863	938	820	1,758
80-84 ".....	6,877	6,826	13,703	469	381	850
85-89 ".....	2,733	2,734	5,467	181	141	322
90-94 ".....	736	790	1,526	44	49	93
95-99 ".....	169	193	362	13	11	24
100 et plus.....	24	13	37	1	5	6
Age inconnu.....	5,197	2,169	7,366	2,608	1,067	3,675
<b>Totaux.....</b>	<b>1,229,290</b>	<b>1,223,984</b>	<b>2,523,274</b>	<b>250,056</b>	<b>205,558</b>	<b>455,614</b>

## POPULATION.

21.—Population canadienne des deux sexes, par périodes quinquennales, et par provinces, 1911—suite.

Périodes d'âge.	Saskatchewan.			Alberta.		
	Hommes.	Femmes.	Total.	Hommes.	Femmes.	Total.
Moins d'un ans .....	7,467	7,544	15,011	5,174	5,013	10,187
1-4 Ans .....	28,510	27,479	55,989	19,473	18,782	38,255
5-9 " .....	27,389	26,357	53,746	20,280	19,303	39,583
10-14 " .....	21,475	20,675	42,150	16,618	15,744	32,362
15-19 " .....	22,776	17,882	40,658	17,123	13,868	30,991
20-24 " .....	37,990	19,813	57,803	28,035	14,212	42,247
25-29 " .....	39,629	19,797	59,426	29,888	14,629	44,517
30-34 " .....	30,267	16,301	46,568	23,682	12,857	36,539
35-39 " .....	21,736	12,179	33,915	17,622	10,044	27,666
40-44 " .....	15,210	9,025	24,235	13,094	7,487	20,581
45-49 " .....	11,001	6,860	17,861	9,429	5,748	15,177
50-54 " .....	8,926	5,647	14,573	7,820	4,579	12,399
55-59 " .....	5,927	3,777	9,704	4,784	2,930	7,714
60-64 " .....	4,221	2,752	6,973	3,293	1,984	5,277
65-69 " .....	2,462	1,653	4,115	1,780	1,187	2,967
70-74 " .....	1,339	934	2,273	931	704	1,635
75-79 " .....	688	500	1,186	539	358	897
80-84 " .....	341	243	584	207	150	357
85-89 " .....	119	91	210	78	52	130
90-94 " .....	29	34	63	20	18	38
95-99 " .....	14	9	23	6	8	14
100 et plus .....	1	7	8	3	-	3
Age inconnu .....	4,215	1,143	5,358	4,110	1,017	5,127
<b>Totaux .....</b>	<b>291,730</b>	<b>200,702</b>	<b>492,432</b>	<b>223,989</b>	<b>150,674</b>	<b>374,663</b>

Périodes d'âge.	Colombie Britannique.			Territoires du N.-O.		
	Hommes.	Femmes.	Total.	Hommes.	Femmes.	Total.
Moins d'un ans.....	3,726	3,710	7,436	192	190	382
1-4 Ans .....	14,185	14,256	28,441	1,017	934	1,951
5-9 " .....	15,062	14,348	29,410	1,082	1,143	2,225
10-14 " .....	12,989	12,367	25,356	888	772	1,660
15-19 " .....	15,489	11,778	27,267	717	705	1,422
20-24 " .....	30,461	13,692	44,153	639	672	1,311
25-29 " .....	38,650	15,087	53,737	580	555	1,135
30-34 " .....	32,622	13,851	46,473	515	539	1,054
35-39 " .....	24,973	11,060	36,033	451	430	881
40-44 " .....	20,034	8,712	28,746	394	394	788
45-49 " .....	14,390	6,609	20,999	298	313	611
50-54 " .....	10,533	4,962	15,495	281	240	521
55-59 " .....	5,939	3,446	9,385	166	136	302
60-64 " .....	4,564	2,285	6,849	145	155	300
65-69 " .....	2,364	1,437	3,801	79	102	181
70-74 " .....	1,524	1,001	2,525	73	89	162
75-79 " .....	746	503	1,249	28	29	57
80-84 " .....	412	296	708	14	16	30
85-89 " .....	113	106	219	6	8	14
90-94 " .....	45	42	87	1	6	7
95-99 " .....	11	6	17	-	4	4
100 et plus .....	9	2	11	-	1	1
Age inconnu.....	2,778	1,305	4,083	1,780	1,702	3,482
<b>Totaux .....</b>	<b>251,619</b>	<b>140,861</b>	<b>392,480</b>	<b>9,346</b>	<b>9,135</b>	<b>18,481</b>

## SUPERFICIE ET POPULATION.

21.—Population canadienne des deux sexes, par périodes d'âges quinquennales, et par provinces, 1911—fin.

Périodes d'âge.	Yukon.			Canada.		
	Hommes.	Femmes.	Total.	Hommes.	Femmes.	Total.
Moins d'un an.....	29	31	60	93,513	91,946	185,459
1- 4 Ans.....	244	202	446	354,706	347,318	702,024
5- 9 ".....	204	205	409	395,045	388,207	783,252
10-14 ".....	147	129	276	354,911	345,401	700,312
15-19 ".....	206	155	361	351,244	329,129	680,373
20-24 ".....	466	158	624	385,855	320,435	706,290
25-29 ".....	793	176	969	370,494	287,684	658,178
30-34 ".....	845	207	1,052	310,339	244,777	555,116
35-39 ".....	894	250	1,144	257,875	209,904	467,779
40-44 ".....	888	184	1,072	213,018	176,677	389,695
45-49 ".....	702	95	797	178,715	152,768	331,483
50-54 ".....	500	87	587	152,718	132,366	285,084
55-59 ".....	306	42	348	112,952	100,096	213,048
60-64 ".....	149	27	176	94,318	83,786	178,104
65-69 ".....	74	21	95	67,626	63,523	131,149
70-74 ".....	37	16	53	47,807	46,197	94,006
75-79 ".....	10	13	23	20,266	39,260	59,521
80-84 ".....	3	-	3	15,550	15,921	31,471
85-89 ".....	-	1	1	6,184	6,687	12,873
90-94 ".....	1	1	2	1,693	2,010	3,709
95-99 ".....	-	-	-	417	502	910
100 et plus.....	-	-	-	62	58	123
Âge inconnu.....	10	4	14	26,687	9,996	36,683
<b>Totaux.....</b>	<b>6,508</b>	<b>2,004</b>	<b>8,512</b>	<b>3,821,995</b>	<b>3,384,648</b>	<b>7,206,643</b>

22.—Proportion par mille de la population, par périodes d'âges et par provinces, 1911, avec totaux, 1901.

Provinces.	0-9 ans.	10-19 ans.	20-44 ans.	45-69 ans.	70 ans et plus.	Âge inconnu.
Ile du Prince-Edouard.....	214.450	225.109	310.910	196.035	52.919	0.576
Nouvelle-Ecosse.....	231.971	206.909	336.238	176.151	46.604	2.126
Nouveau-Brunswick.....	245.077	212.547	330.098	171.972	38.131	2.174
Québec.....	273.508	210.844	336.927	148.409	27.460	2.851
Ontario.....	200.316	187.242	391.737	183.062	34.723	2.919
Manitoba.....	248.677	187.852	417.336	124.739	13.329	8.066
Saskatchewan.....	253.326	168.161	450.716	108.088	8.827	10.881
Alberta.....	234.944	169.093	457.878	116.195	8.205	13.684
Colombie Britannique.....	166.345	134.078	532.873	144.030	12.270	10.403
<b>Canada, 1911.....</b>	<b>231.832</b>	<b>191.585</b>	<b>385.347</b>	<b>158.030</b>	<b>28.115</b>	<b>5.090</b>
<b>Canada, 1901.....</b>	<b>234.371</b>	<b>210.906</b>	<b>356.773</b>	<b>158.332</b>	<b>30.480</b>	<b>9.137</b>

NOTE.—On ne donne pas dans ce tableau les statistiques pour les Territoires du Nord-Ouest et le Yukon: elles sont comprises dans le total de la population du Canada.

## POPULATION.

23—Proportion par mille de la population, par périodes d'âge, 1871, 1881, 1891, 1901 et 1911.

Périodes d'âge.	1871.	1881.	1891.	1901.	1911.
Moins d'un an.....	30.567	28.019	24.922	24.497	25.734
1-4 ans.....	115.649	108.508	99.963	95.211	97.413
5-9 ".....	140.691	128.251	121.242	114.663	108.685
10-19 ".....	239.854	227.404	219.712	210.906	191.585
20-29 ".....	171.436	175.957	178.080	173.550	189.335
30-39 ".....	111.404	113.099	122.079	129.259	141.938
40-49 ".....	79.995	83.817	88.441	98.494	100.071
50-59 ".....	54.788	58.086	62.360	67.886	69.121
60 et plus..	55.128	63.269	70.141	76.396	71.027
Inconnu.....	0.487	13.589	13.059	9.137	5.090

24—Etat Conjugal de la population, de 15 ans et au-dessus, 1911.

Périodes d'âge.	Popula- tion totale.	Célibataires.		Mariés.		Veufs.		Di- vorcés	Etat civil in- connu.
		Nombre.	Pour cent.	Nombre.	Pour cent.	Nombre.	Pour cent.	Nom- bre.	Nom- bre.
15-19 ans-									
Hommes..	351,244	346,439	98.63	4,226	1.20	57	0.02	6	516
Femmes..	329,129	305,720	92.89	22,914	6.96	184	0.06	13	298
20-29 ans-									
Hommes..	756,349	521,932	69.01	224,771	29.72	2,574	0.34	229	6,843
Femmes..	608,119	283,567	46.63	318,603	52.39	4,083	0.67	333	1,533
30-39 ans-									
Hommes..	568,214	171,640	30.21	383,845	67.55	8,129	1.43	386	4,214
Femmes..	454,681	82,804	18.21	357,610	78.65	12,088	2.66	529	1,650
40-49 ans-									
Hommes..	391,733	67,642	17.27	308,517	78.76	12,442	3.18	529	2,603
Femmes..	329,445	42,053	12.76	262,590	79.71	23,071	7.00	546	1,185
50-59 ans-									
Hommes..	265,670	31,299	11.79	216,050	81.32	16,272	6.12	457	1,592
Femmes..	232,462	26,057	11.21	168,853	72.64	35,987	15.48	443	1,122
60-69 ans-									
Hommes..	161,944	14,974	9.25	125,690	77.61	19,663	12.14	313	1,304
Femmes..	147,309	15,245	10.35	85,348	57.94	45,627	30.97	261	828
70-79 ans-									
Hommes..	78,073	5,690	7.29	52,366	67.07	19,040	24.39	133	844
Femmes..	75,457	7,307	9.68	27,658	36.65	39,690	52.60	103	699
80-89 ans-									
Hommes..	21,734	1,341	6.17	10,750	49.46	9,276	42.68	31	336
Femmes..	22,608	2,101	9.29	3,953	17.48	16,186	71.59	22	346

## SUPERFICIE ET POPULATION.

## 24.—Etat conjugal de la population, de 15 ans et au-dessus, 1911—fin.

Périodes d'âge.	Popula- tion totale.	Célibataires.		Mariés.		Veufs.		Di- vorcés	Etat civil in- connu.
		Nombre.	Pour cent.	Nombre.	Pour cent.	Nombre.	Pour cent.		
90-99 ans-									
Hommes..	2,110	129	6.11	727	34.46	1,229	58.25	2	23
Femmes..	2,512	235	9.36	228	9.08	1,996	79.46	5	48
100 et plus-									
Hommes..	62	2	3.23	17	27.42	34	54.84	1	8
Femmes..	58	3	5.17	4	6.90	49	84.48	—	2
Age inconnu									
Hommes..	26,687	10,504	39.36	4,893	18.33	438	1.64	38	10,814
Femmes..	9,996	3,952	39.54	3,677	36.78	695	6.95	20	1,652
<b>Total</b>									
15 ans et plus	<b>4,835,596</b>	<b>1,940,636</b>	<b>40.13</b>	<b>2,583,290</b>	<b>53.42</b>	<b>268,810</b>	<b>5.56</b>	<b>4,400</b>	<b>38,460</b>
Hommes..	2,623,820	1,171,592	44.65	1,331,852	50.76	89,154	3.40	2,125	29,097
Femmes..	2,211,776	769,044	34.77	1,251,438	56.58	179,656	8.12	2,275	9,363
Totaux des âges ...	<b>7,206,643</b>	<b>4,311,652</b>	<b>59.83</b>	<b>2,583,321</b>	<b>35.85</b>	<b>268,810</b>	<b>3.73</b>	<b>4,400</b>	<b>38,460</b>
Hommes..	3,821,995	2,369,766	62.00	1,331,853	34.85	89,154	2.33	2,125	29,097
Femmes..	3,384,648	1,941,886	57.37	1,251,468	36.97	179,656	5.31	2,275	9,363

**Infirmes.**—Le tableau 25 donne le nombre des aveugles, sourds et muets, des aliénés et des personnes atteintes d'idiotie, classifiées, par état conjugal, âge, origine, lieu de naissance et occupation, d'après les données du recensement de 1911. Le nombre total des infirmes était de 28,611 dont 15,530 hommes et 13,081 femmes. Le nombre des aveugles était de 3,238, celui des sourds et muets, 4,584, celui des aliénés 14,702, et celui des idiots, 5,387. Le tableau 26 donne une classification des infirmes par provinces, en 1911, avec les totaux comparatifs des recensements précédents de 1881, 1891 et 1901. En 1911, on a fait, pour la première fois, une distinction entre les aliénés et les idiots.

## 25.—Nombre des infirmes, d'après leur état conjugal, leur âge, leur origine, leur lieu de naissance et leur occupation, 1911.

Tableau.	Aveugles.		Sourds- muets.		Aliénés.		Idiots.		Infirmes, total.	
	H.	F.	H.	F.	H.	F.	H.	F.	H.	F.
<b>Etat Civil—</b>										
Célibataires . . . . .	776	618	1,792	1,516	5,003	3,731	3,256	2,279	10,827	8,144
Mariés . . . . .	779	329	589	472	1,769	2,494	166	169	3,303	3,464
Veufs . . . . .	285	429	98	100	264	461	59	117	706	1,107
Inconnu . . . . .	10	12	12	5	652	328	20	21	694	366



## POPULATION.

25.—Nombre des infirmes, d'après leur état conjugal, leur âge, leur origine, leur lieu de naissance et leur occupation, 1911—fin.

Tableau.	Aveugles.		Sourds-muets.		Aliénés		Idiots.		Infirmes, total.	
	H.	F.	H.	F.	H.	F.	H.	F.	H.	F.
<b>Age—</b>										
Au-dessous de 10 ans.	85	65	299	263	47	33	225	142	656	503
10 à 19..... "	149	123	448	402	212	158	748	483	1,557	1,166
20 à 39..... "	327	212	812	682	2,596	2,037	1,356	1,005	5,091	3,936
40 à 59..... "	440	258	590	456	2,899	2,943	750	620	4,679	4,277
60 à 79..... "	619	465	255	231	1,199	1,359	337	263	2,410	2,318
80 et au-dessus.....	222	262	69	50	82	114	46	57	419	483
Age inconnu.....	8	3	18	9	653	370	39	16	718	398
<b>Age d'invalidité—</b>										
Au-dessous de 5 ans.	384	309	2,270	1,879	386	343	2,199	1,647	5,239	4,178
5 à 9..... "	100	86	5	7	105	109	87	43	297	245
10 à 14..... "	74	53	7	6	93	78	75	43	249	180
15 à 49..... "	409	192	31	31	2,578	2,267	218	176	3,236	2,666
50 et au-dessus.....	450	430	55	34	562	636	79	85	1,146	1,185
Age inconnu.....	433	318	123	136	3,964	3,581	843	592	5,363	4,627
<b>Origines—</b>										
Anglaise.....	392	245	505	427	1,059	922	757	562	2,713	2,156
Irlandaise.....	294	182	310	275	734	704	629	521	1,967	1,682
Ecossaise.....	237	178	313	273	583	511	508	367	1,641	1,329
Française.....	606	567	1,003	820	2,081	1,983	1,180	811	4,870	4,181
Allemande.....	95	62	125	124	130	99	169	140	519	425
Austro-Hongroise.....	9	3	41	31	63	35	17	12	130	81
Italienne.....	7	-	4	2	34	11	-	3	45	16
Scandinave.....	20	7	26	11	54	36	12	8	112	62
Russe.....	6	4	21	10	79	35	8	6	114	55
Indienne.....	117	85	30	21	23	19	23	14	193	139
Diverses.....	47	40	70	54	131	77	82	60	330	231
Inconnue.....	20	15	43	45	2,717	2,582	116	82	2,896	2,724
<b>Lieu de naissance—</b>										
Canada.....	1,455	1,140	2,115	1,834	5,489	5,461	3,213	2,376	12,272	10,811
Angleterre.....	132	80	109	83	491	339	83	63	815	565
Irlande.....	79	52	28	22	188	205	32	31	327	310
Ecosse.....	55	36	46	19	136	135	32	17	269	207
Pays de Galles.....	3	2	1	1	8	3	2	1	14	7
Autriche-Hongrie.....	10	4	31	20	59	32	11	3	111	59
France.....	3	2	5	2	12	10	2	5	22	19
Allemagne.....	23	11	16	10	45	30	12	9	96	60
Italie.....	6	-	1	1	22	5	1	1	30	7
Norvège.....	-	1	4	-	18	4	2	1	24	6
Russie.....	8	15	32	18	72	35	9	13	121	81
Suède.....	6	3	6	1	29	20	3	1	44	25
Autres pays d'Europe	8	2	12	8	25	15	9	6	54	31
Asie.....	1	1	-	1	39	1	-	1	40	4
Divers.....	61	39	85	73	1,055	719	90	58	1,291	889
<b>Occupations—</b>										
Agriculteurs.....	530	302	928	630	475	227	1,351	782	3,284	1,941
Commerçants.....	145	64	147	113	158	74	179	91	629	342
Constructeurs.....	46	34	152	80	85	21	83	65	366	200
Manufacturiers.....	84	66	257	176	124	78	80	81	545	401
Domestiques.....	24	30	54	115	25	476	63	80	166	701
Journaliers.....	107	89	487	158	356	32	391	165	1,341	444
Professions libérales.	77	18	21	20	45	30	21	20	164	88
Sans travail.....	242	122	115	64	63	54	146	118	566	358
Inconnues.....	595	663	330	737	6,357	6,022	1,187	1,184	8,469	8,606
<b>Total.....</b>	<b>1,850</b>	<b>1,388</b>	<b>2,491</b>	<b>2,093</b>	<b>7,688</b>	<b>7,014</b>	<b>3,501</b>	<b>2,586</b>	<b>15,530</b>	<b>13,081</b>

## SUPERFICIE ET POPULATION.

26—Nombre des infirmes par provinces, 1911, avec totaux pour 1881, 1891 et 1901.

Provinces.	Aveugles.		Sourds-muets.		Aliénés.		Idiots.		Infirmes, total.	
	H.	F.	H.	F.	H.	F.	H.	F.	H.	F.
Ile du Prince-Edouard.	26	32	25	21	146	129	71	45	268	227
Nouvelle-Ecosse.....	201	131	240	232	503	508	357	287	1,301	1,158
Nouveau-Brunswick ...	146	86	155	118	262	238	253	190	816	632
Québec.....	587	530	886	749	2,468	2,304	1,029	698	4,970	4,281
Ontario.....	628	449	734	676	2,989	3,186	1,479	1,177	5,830	5,488
Manitoba.....	75	48	170	126	728	428	123	67	1,096	669
Saskatchewan.....	43	35	118	62	34	19	65	48	260	164
Alberta.....	47	24	80	67	23	20	60	31	210	142
Colombie Britannique.	90	48	71	37	532	181	60	36	753	302
Yukon.....	-	1	1	1	2	-	-	-	3	2
Territoires du N.-O....	7	4	11	4	1	1	4	7	23	16
Canada 1911.....	1,850	1,388	2,491	2,093	7,688	7,014	3,501	2,586	15,530	13,081
" 1901.....	1,891	1,388	3,331	2,843	8,811	7,884	-	-	14,033	12,115
" 1891.....	1,839	1,529	2,590	2,229	7,162	6,193	-	-	11,591	9,951
" 1881.....	1,714	1,303	2,939	2,457	5,374	4,515	-	-	10,027	8,275

Nota.—Avant 1911, le nombre des idiots n'était pas compté séparément. On se servait, dans les recensements précédents, du terme "Aliénés" qui comprenait les aliénés et les idiots.

**Superficie et population des pays britanniques et étrangers.**—Le tableau 27 donne la superficie et la population du Royaume-Uni et des Possessions Britanniques, et le tableau 28, la superficie et la population des principaux pays étrangers du monde. Le premier tableau sus-nommé est tiré du "Statistical Abstract for the British Self-governing Dominions etc.", 1913 (Cd. 7,786) et par conséquent n'inclut pas l'Égypte, qui a été déclarée Protectorat Anglais le 18 décembre 1914. Si on ajoute la superficie (347,490, milles carrés) et la population (11,287,359 de l'Égypte et la superficie (984,362 milles carrés) et la population (2,600,000) du Soudan Égyptien-Anglais, la superficie totale et la population de l'Empire Britannique données au tableau 27 s'élèvent à 12,605,102 milles carrés (superficie) et à 431,156,792 (population). La superficie de l'Égypte comprend les déserts. D'après le "Statesman's Year Book", la superficie cultivée et colonisée dans la Vallée du Nil et la Delta ne dépasse pas 12,226 milles carrés. Sous d'autres rapports, les tableaux 27 et 28 ne contiennent pas les changements dus à la guerre.

## POPULATION.

27.—Superficie et population du Royaume-Uni et des Possessions Britanniques, 1911. (D'après le "British Statistical Abstract.—Self-governing Dominions, Colonies, Possessions and Protectorates, 1913.")

Pays.	Superficie.	Hommes.	Femmes.	Total.	Femmes par 1000 hommes	Habitants p. mil. car.
	Milles car.	Nombre.	Nombre.	Nombre.	Nombre	Nombre
Ang. et Galles.....	58,340	17,445,608	18,624,884	36,070,492	1,067.6	618.28
Ecosse.....	30,405	2,308,839	2,452,065	4,760,904	1,062.0	156.53
Irlande.....	32,586	2,192,048	2,198,171	4,390,219	1,003.8	134.72
Iles.....	302	70,166	78,749	148,915	1,122.3	493.09
<b>Total, Royaume-Uni.....</b>	<b>121,633</b>	<b>22,016,661</b>	<b>23,353,869</b>	<b>45,370,530</b>	<b>1,060.9</b>	<b>373.01</b>
Inde-Britan.....	1,092,994	124,842,401	119,378,976	244,221,377	956.2	223.44
Etats indigènes..	709,118	36,452,419	34,412,576	70,864,995	944.0	99.93
<b>Total, Inde.....</b>	<b>1,802,112</b>	<b>161,294,820</b>	<b>153,791,552</b>	<b>315,086,372</b>	<b>953.4</b>	<b>174.84</b>
Aden, y compris						
Périm.....	80	31,290	14,875	46,165	475.4	577.06
Socotra.....	1,382	—	—	12,000 <sup>1</sup>	—	8.68
Etablissements						
du Détroit.....	1,572	471,212	244,317	715,529	518.5	455.17
Labouan.....	28	3,662	2,884	6,546	787.6	262.40
Ceylan <sup>2</sup> .....	25,481	2,175,030	1,931,320	4,106,350	887.9	161.15
Maurice.....	720	194,095	174,696	368,791	900.1	512.20
Dépendances de.	89	3,620	3,070	6,690	848.1	75.17
Seychelles.....	156	11,557	11,134	22,691	963.4	145.45
Hong Kong <sup>3</sup> .....	404	249,675	116,470	366,145	466.5	1,127.73
No <sup>o</sup> v. Territoires <sup>4</sup>		46,476	44,118	90,594	949.3	
Wei-Hai-Wei <sup>4</sup> .....	285	77,860	69,273	147,133	889.7	516.25
Commonwealth						
d'Australie.....						
N.-Galles du Sud	309,460	857,698	789,036	1,646,734	919.9	5.32
Territoire de la						
Capitale Féd..	912	992	722	1,714	727.8	1.88
Victoria.....	87,884	655,591	659,960	1,315,551	1,006.7	14.97
Australie Méridionale.	380,070	207,358	201,200	408,558	970.3	1.07
Territoire du N.	523,620	2,734	576	3,310	210.7	0.01
Australie occid..	975,920	161,565	120,549	282,114	746.1	0.29
Tasmanie.....	26,215	97,591	93,620	191,211	959.3	7.29
Queensland.....	670,500	329,506	276,307	605,813	838.6	0.90
<b>Total, Commonwealth<sup>5</sup>.....</b>	<b>2,974,581</b>	<b>2,313,035</b>	<b>2,141,970</b>	<b>4,455,005</b>	<b>926.0</b>	<b>1.50</b>
Territ. de Papoua.	90,540	—	—	380,000 <sup>1</sup>	—	4.20
Dominion de la						
Nouv.-Zélande	104,751	531,910	476,558	1,008,468	895.9	9.62
Fiji.....	7,435	80,008	59,533	139,541	743.4	18.74
Falkland, Iles ...	7,500	2,370	905	3,275	381.9	0.44

Pour notes relatives à ce tableau, voir page 79.

## SUPERFICIE ET POPULATION.

27.—Superficie et population du Royaume-Uni et des Possessions  
Britanniques, 1911—suite.

Pays.	Superficie.	Hommes.	Femmes.	Total.	Femmes par 1000 hommes	Habitants par mille carré.
	Milles carrés.	Nombre.	Nombre.	Nombre.	Nombre.	Nombre.
Union du S. Afr.— Natal.....	35,371	564,648	629,395	1,194,043	1,114.7	33.76
Cap de Bonne-Es- pérance.....	276,995	1,255,671	1,309,294	2,564,965	1,042.7	9.26
Et. Libre d'Orange	50,392	277,518	250,656	528,174	903.2	10.48
Transvaal.....	110,426	971,555	714,657	1,686,212	735.6	15.27
<b>Total, Union du S.- Africain.....</b>	<b>473,184</b>	<b>3,069,392</b>	<b>2,904,002</b>	<b>5,973,394</b>	<b>946.1</b>	<b>12.62</b>
Swaziland.....	6,536	44,805	55,154	99,959	1,239.0	15.29
Basutoland.....	11,716	184,102	220,405	404,507	1,197.2	34.52
Prot. du Bechuana	275,000	62,712	62,638	125,350	998.8	0.45
Rhodésie du Sud..	148,575	406,069	365,008	771,077	898.6	5.19
Rhodésie du Nord..	291,000	—	—	822,482 <sup>a</sup>	—	2.82
Prot. du Nyasaland	39,315	429,652	540,778	970,430	1,258.6	24.68
Ouganda.....	121,437 <sup>e</sup>	—	—	2,843,325	—	23.41
Prot. de l'Afr. Or.	247,600	—	—	2,402,863	—	9.70
Somaliland.....	68,000	—	—	344,323	—	5.06
Ste-Hélène <sup>2</sup> .....	47	1,615	1,862	3,477	1,152.9	73.98
Ascension.....	34	—	—	400	—	11.77
<b>Afriq. Occidentale</b> Protect. de la Ni- gérie septentr. Nigérie méridio- nale et colonie <sup>8</sup>	<b>256,200</b>	<b>3,435,743</b>	<b>5,833,257</b>	<b>9,269,000</b>	<b>1,697.8</b>	<b>36.18</b>
Côte d'Or.....	79,880	—	—	7,857,983	—	98.36
Sierra Leone <sup>8</sup> ..	80,235	755,446	746,347	1,501,793	988.0	18.73
Gambie <sup>8</sup> .....	24,908	363,197	472,374	1,403,132 <sup>9</sup>	1,300.6	56.33
	3,619	73,792	72,309	146,101	979.9	40.37
<b>Total, Afrique Oc- cidentale.....</b>	<b>444,842</b>	<b>—</b>	<b>—</b>	<b>20,178,009</b>	<b>—</b>	<b>45.36</b>
<b>Amérique du Nord</b> Dom. du Canada	<b>3,729,665</b>	<b>3,821,995</b>	<b>3,384,648</b>	<b>7,206,643</b>	<b>885.6</b>	<b>1.93</b>
Terre-Neuve.....	42,734	122,253	116,417	238,670	952.2	5.59
Labrador.....	120,000	2,052	1,897	3,949	924.4	0.03
<b>Total, Amérique du Nord.....</b>	<b>3,892,399</b>	<b>3,946,300</b>	<b>3,502,962</b>	<b>7,449,262</b>	<b>887.7</b>	<b>1.91</b>

Pour notes relatives à ce tableau, voir page 79.

## POPULATION.

## 27—Superficie et population du Royaume-Uni et des Possessions Britanniques, 1911—fin.

Pays.	Superficie.	Hommes.	Femmes.	Total.	Femmes par 1000 hommes	Habitants par mil. carré.
	Milles car.	Nombre.	Nombre.	Nombre.	Nombre	Nombre
Antilles—						
Bahamas	4,404	24,975	30,969	55,944	1,240.0	12.70
Iles Turks & Caicos	166	2,505	3,110	5,615	1,241.5	33.83
Jamaïque	4,207	397,439	433,944	831,383	1,091.9	197.62
Iles Cayman	89	2,427	3,137	5,564	1,292.5	62.52
Iles du Vent—						
Ste-Lucie	233	22,336	26,301	48,637	1,177.5	208.74
St-Vincent	140	18,345	23,532	41,877	1,282.2	299.12
Barbades	166	70,240	101,743	171,983	1,447.8	1,036.04
Grenade	133	30,398	36,352	66,750	1,195.8	501.84
Iles sous le vent—						
Iles de la Vierge	58	2,608	2,949	5,557	1,130.7	95.81
St-Christophe	65	10,969	15,314	26,283	1,396.1	404.35
Nevis	50	5,521	7,424	12,945	1,344.7	258.90
Anquilla	35	1,562	2,513	4,075	1,608.8	116.43
Antigua, y compris Barbuda	170	13,985	18,280	32,265	1,307.1	189.80
Montserrat, y compris Redonda	32	5,363	6,953	12,316	1,296.5	384.87
Dominique	305	15,231	18,632	33,863	1,223.3	111.02
Trinidad	1,860	164,427	148,376	312,803	902.4	168.17
Tobago	114	9,922	10,827	20,749	1,091.2	182.01
<b>Total, Antilles.</b>	<b>12,227</b>	<b>798,253</b>	<b>890,356</b>	<b>1,688,609</b>	<b>1,115.4</b>	<b>138.10</b>
Bermudes <sup>3</sup>	19	9,070	9,924	18,994	-	999.68
Honduras anglais	8,598	20,374	20,084	40,458	985.7	4.71
Guyane anglaise <sup>3</sup>	90,500	153,717	142,324	296,041	925.9	3.27
Gibraltar <sup>2</sup>	1 $\frac{1}{2}$	8,786	10,334	19,120	1,176.2	10,445.87
Malte <sup>2</sup>	117	105,601	105,963	211,564	1,003.4	1,808.24
Chypre <sup>3</sup>	3,354	139,248	134,716	273,964	967.4	76.44
<b>Grand Total</b>	<b>11,273,250</b>	-	-	<b>417,269,433</b>	-	-

## NOTES RELATIVES AU TABLEAU 27, PAGES 77-79.

<sup>1</sup>Population évaluée en 1910. <sup>2</sup>Sans compter les soldats et les personnes sur les bateaux dans les ports. <sup>3</sup>La population ne comprend pas les soldats. <sup>4</sup>Les Nouveaux-Territoires et Wei-Hai-Wei ont été donnés à bail, en 1898, au gouvernement britannique. En 1904, une partie des Nouveaux-Territoires (New-Kowloon), a été placée sous la juridiction du bureau d'Hygiène de Hong Kong, et depuis cette date, la superficie (13 milles carrés) et la population (13,693 personnes, au recensement de 1911), ont été compris dans les chiffres de Hong Kong. <sup>5</sup>La population déterminée pour l'Australie ne comprend pas les autochtones, évalués à 100,000 en 1911. <sup>6</sup>Y compris la superficie des lacs et du fleuve Nil, dans les limites territoriales du Protectorat de l'Ouganda. <sup>7</sup>En partie évaluée, un recensement des indigènes n'ayant pas encore été accompli. <sup>8</sup>Y compris les districts du Protectorat. <sup>9</sup>Y compris 567,561 enfants des deux sexes.

## SUPERFICIE ET POPULATION.

28.—Superficie et population des principaux pays étrangers du monde [d'après l'Annuaire International de Statistique Agricole, 1911 et 1912].

## EUROPE.

Pays.	Superficie.	Date du recensement (R) ou évaluation (E)	Population.	Personnes par mille carré.
	Milles carrés.			
<b>Autriche-Hongrie:</b>				
Autriche.....	115,832	(R) 31 déc. 1910	28,571,934	246.6
Bosnie et Herzégovine.....	19,768	(R) 31 déc. 1910	1,898,044	96.1
Hongrie.....	125,641	(R) 31 déc. 1910	20,886,487	166.3
Belgique.....	11,371	(R) 31 déc. 1910	7,416,454	652.2
Bulgarie.....	37,199	(R) 31 déc. 1910	4,329,108	116.3
Danemark.....	15,046	(R) 1 fév. 1911	2,757,076	183.4
Iles Faroë.....	540	(R) 1 fév. 1911	18,000	33.4
Islande.....	40,457	1 déc. 1910	85,188	2.1
France.....	207,129	(R) 5 mars 1911	39,601,509	191.1
Allemagne.....	208,825	(R) 1 déc. 1910	64,925,993	310.8
Grèce.....	24,406	(R) 27 oct. 1907	2,631,952	107.7
Italie.....	110,688	(R) 10 juin 1911	34,671,377	313.1
Luxembourg.....	999	(R) 1 déc. 1910	259,891	260.3
Monténégro.....	3,506	1 janv. 1910	250,000	71.2
Hollande.....	13,199	(E) 31 déc. 1911	6,022,452	456.4
Norvège.....	124,675	(E) 31 déc. 1912	2,435,705	19.4
Portugal.....	35,499	(R) 1 déc. 1900	5,423,132	152.8
Roumanie.....	50,715	(R) 1 janv. 1913	7,248,061	143.0
Russie d'Europe.....	1,997,224	(E) 1 janv. 1911	138,274,500	69.2
Finlande.....	144,249	(E) 1910	3,115,197	21.5
Serbie.....	18,649	(R) 31 déc. 1910	2,911,701	156.2
Suède.....	172,920	(E) 31 déc. 1912	5,604,192	32.4
Espagne.....	194,794	(R) 31 déc. 1910	19,562,568	100.5
Suisse.....	15,945	(E) 1 juil. 1911	3,781,430	237.2
Turquie d'Europe.....	65,367	-	6,130,200	93.8

## ASIE.

Afghanistan.....	215,444	(E) -	5,000,000	23.3
Bhutan.....	20,000	(E) -	250,000	12.4
Chine.....	4,277,988	(E) -	430,000,000	100.5
Japon.....	147,650	(E) 31 déc. 1912	52,200,679	353.5
Formose.....	13,840	(E) 31 déc. 1912	3,462,893	250.2
Korée.....	84,102	(E) 31 déc. 1912	13,461,299	160.1
Kouang-Toung.....	1,303	1912	488,089	374.8
Ile Sakhaline (partie de l').....	13,154	(E) 31 déc. 1912	43,273	3.4
Nepal.....	59,459	(E) -	5,000,000	84.2
Oman.....	74,981	-	402,600	5.4
Perse.....	635,135	(E) -	9,000,000	14.2
Russie d'Asie.....	6,293,854	(E) 1 janv. 1911	25,644,500	4.1
Siam.....	231,660	-	7,000,000	30.3
Turquie d'Asie.....	682,161	-	16,898,700	24.9
Inde Française.....	198	(R) 10 mai 1911	282,472	1,426.1
Indo-Chine et Kouang Tchéou-Ouan (France).....	310,060	(R) 1911	16,990,229	54.9
Kiao-Tchéou (Allemagne).....	213	(E) 1 janv. 1911	168,896	793.0
Macao (Portugal).....	4	1910	74,866	19,390.3
Inde Portugaise.....	1,470	1910	604,930	411.6

## POPULATION.

28.—Superficie et population des principaux pays du monde [d'après l'Annuaire International de Statistique Agricole, 1911 et 1912.]—suite.

## AFRIQUE.

Pays.	Superficie.	Date du recensement (R) ou évaluation (E)	Population.	Personnes par mille carré.
	Milles carrés.			
Abyssinie.....	432,586	(E) -	8,000,000	18.4
Egypte.....	347,490	(R) 29 avril 1907	11,287,359	32.4
Liberia.....	36,834	-	1,500,000	40.7
Congo (Belge).....	913,127	(E) -	15,004,003	16.3
Algérie (France).....	222,119	(R) 5 mars 1911	5,563,828	25.1
Congo (France).....	561,346	(R) 1906	9,000,000	16.1
Madagascar (France).....	226,074	(E) 31 déc. 1911	3,153,511	14.0
Iles Mayotte et Comoro (France).....	837	(R) 1911	94,384	112.7
Maroc (France).....	193,050	(E) -	5,000,000	25.9
Réunion (France).....	927	(R) 1911	173,822	187.5
Sahara (France).....	924,401	-	450,000	0.5
Côte Somali (France).....	46,332	(R) 1906	208,161	4.4
Tunisie (France).....	48,263	(E) 31 déc. 1911	1,956,762	40.7
Afrique de l'Ouest (France).....	1,510,906	(R) 1911	11,344,076	7.5
Afrique de l'Est (Allemagne).....	384,170	(E) 1 janv. 1911	10,032,227	26.2
Sud-Ouest Africain (Allemagne).....	322,432	(E) 1 janv. 1911	95,962	0.3
Cameroun <sup>1</sup> (Allemagne).....	191,351	(E) 1 janv. 1911	2,720,455	14.2
Cameroun <sup>2</sup> (Allemagne).....	108,108	(R) 1906	1,000,000	9.3
Togo (Allemagne).....	33,668	(E) 1 janv. 1911	1,000,363	29.8
Erythrée (Italie).....	45,946	(R) 1905	278,893	6.0
Somaliland (Italie).....	137,838	(E) -	300,000	2.1
Tripoli et Cyrénaïque (Italie).....	573,057	(E) -	1,000,000	1.8
Angola (Portugal).....	490,463	-	4,200,000	8.5
Iles Cap Verde (Portugal).....	1,516	(R) 31 déc. 1900	147,424	97.1
Guinée (Portugal).....	13,089	-	820,000	62.7
Mozambique (Portugal).....	293,657	(E) 1908	2,650,000	9.1
Iles St-Thomas et du Prince (Portugal).....	363	1909	68,221	188.3
Fernando Po et Dépendances (Espagne).....	813	-	23,896	29.3
Guinée (Espagne).....	10,039	-	140,000	14.0
Maroc (Espagne).....	82	-	44,134	536.6
Rio de Oro, etc. (Espagne).....	71,429	-	12,000	0.3
Soudan (Anglo-Egyptien).....	984,362	(E) -	2,600,000	2.6

## AMÉRIQUE.

Argentine.....	1,153,417	(E) 31 déc. 1911	7,467,878	6.5
Bolivie.....	567,643	(E) 1911	2,265,801	3.9
Brésil.....	3,291,417	(E) 1911	23,000,000	7.0
Chili.....	292,419	(E) 31 déc. 1910	3,415,060	11.7
Costa Rica.....	20,849	(E) 31 déc. 1911	388,266	18.6
Cuba.....	44,218	(R) 30 sept. 1907	2,048,980	46.4
Dominique.....	19,332	(E) 1912	708,000	36.5
Équateur.....	297,297	(E) -	2,000,000	6.7
Guatémala.....	43,641	(R) 31 déc. 1903	1,842,134	42.2

<sup>1</sup> Ancien territoire.    <sup>2</sup> Nouveau territoire.

## SUPERFICIE ET POPULATION.

28.—Superficie et population des principaux pays du monde [d'après l'Annuaire International de Statistique agricole, 1911 et 1912]—fin.

## AMÉRIQUE—fin.

Pays.	Superficie.	Date du recensement (R) ou évaluation (E).	Population.	Personnes par mille carré.
	Milles carrés.			
Haïti.....	11,072	(E) 1912	2,500,000	225.8
Honduras.....	44,274	(R) 31 déc. 1910	553,446	12.4
Mexique.....	767,258	(E) 1912	15,445,787	20.2
Nicaragua.....	58,169	(R) 1906	600,000	10.4
Panama.....	33,776	1910	336,742	9.8
Paraguay.....	97,722	1908	715,841	7.3
Pérou.....	533,911	(R) 1906	4,609,999	8.5
San Salvador.....	13,176	(E) janv. 1911	1,133,000	86.0
Etats-Unis de la Colombie.....	465,714	-	4,978,000	10.6
Etats-Unis.....	3,026,805	(E) 1 juin 1911	93,792,509	31.1
Alaska.....	590,887	1911	64,443	0.104
Panama (Zone du Canal).....	448	1911	154,255	344.2
Porto Rico.....	3,435	1911	1,135,783	330.7
Uruguay.....	72,172	(E) 31 déc. 1910	1,132,115	15.8
Vénézuéla.....	393,976	(E) 1911	2,743,841	7.0
Antilles (Danemark).....	139	1 fév. 1911	27,086	196.1
Grœnland (Danemark).....	34,015	1 oct. 1910	13,466	0.5
Guadeloupe et Dépendances (France).....	687	(R) 1911	212,430	309.0
Guyane (France).....	35,231	(R) 5 mars 1911	49,009	1.3
Martinique (France).....	381	(R) 1911	185,385	486.4
St-Pierre & Miquelon (France).....	93	(R) 5 mars 1911	4,209	45.3
Curaçao et Dépendances (Hollande).....	436	31 déc. 1910	54,469	124.8
Guyane-Hollandaise.....	49,846	1910	86,233	1.8

## OCÉANIE.

Colonies des Etats-Unis:					
Guam.....	210		1900	10,000	47.7
Hawai.....	6,449		1911	196,227	30.3
Philippines.....	115,027		1911	8,368,427	72.8
Samoa et Tutuila.....	77		1900	6,800	88.3
Colonies Allemandes:					
Iles Caroline, Palau, Marianne et Marshall.....	956	(E) 1 janv. 1911		55,320	57.8
Nouvelle-Guinée.....	92,664	(E) 1 janv. 1911		351,723	3.9
Samoa.....	993	(E) 1 janv. 1911		37,490	37.8
Colonies Françaises:					
Etablissements Français en Océanie.....	1,183	(R) 1906		30,563	25.9
Nouvelle-Calédonie et Dépendances.....	7,202		1911	50,500	7.0
Colonies Portugaises:					
Timon et Kambing.....	7,332		-	300,000	40.9
Colonies Hollandaises:					
Antilles Hollandaises.....	739,544	(R) 1905		37,717,377	51.0



## STATISTIQUES VITALES.

## STATISTIQUES VITALES.

**Statistiques vitales.**—Au Canada, l'enregistrement des naissances, des mariages et des décès est sous le contrôle des gouvernements provinciaux et, à l'heure actuelle, des méthodes différentes jointes, dans certaines provinces, à un défaut complet de statistiques, rendent impossible l'établissement, pour n'importe quelle série d'années, de taux annuels de naissances, de mariages ou de décès, pour le Dominion, pris en son entier. En Nouvelle-Ecosse ce n'est que récemment qu'on a commencé la publication des statistiques vitales annuelles, et l'on ne peut encore obtenir aucun rapport de ce genre pour la province du Nouveau-Brunswick.

Le tableau 29 indique cependant, par provinces (le Nouveau-Brunswick excepté), le nombre de naissances, de mariages et de décès des années 1911, 1912 et 1913, d'après les derniers rapports des officiers d'état civil provinciaux. En se servant des chiffres du recensement de la population, en 1911, et des évaluations du Bureau des Recensements et Statistiques, pour 1912 et 1913, on a calculé, pour ces deux années, les taux approximatifs de naissances, de mariages et de décès, par 1,000 individus de la population vivante, de même que l'excédent des naissances sur les décès. On n'a pu obtenir, à la date de l'impression de cet ouvrage, aucune donnée pour l'année 1912, relativement à l'Île du Prince-Edouard. Il est difficile de comparer strictement les chiffres donnés dans le tableau 29 relativement à chaque province, à cause de la malheureuse diversité de méthodes qui existe actuellement dans les différents bureaux d'enregistrement provinciaux. Non seulement l'année statistique n'est pas la même pour toutes les provinces, mais encore il n'y a pas, en pratique, d'uniformité, en ce qui regarde l'inscription ou la non-inscription des mort-nés, sur les registres. Ainsi, dans les provinces de la Nouvelle-Ecosse, de Québec et d'Ontario, les mort-nés sont éliminés des calculs, tandis qu'on les y comprend dans l'Île du Prince-Edouard, les provinces du Nord-Ouest et la Colombie Britannique. Aussi, pour ces provinces, le nombre des mort-nés, qui est trop restreint pour affecter matériellement les taux calculés des naissances et des décès, est donné dans une note au bas du tableau.

**Statistiques vitales des villes.**—Les données contenues dans les tableaux 40 et 41, aux pages 103 et 104 de l'Annuaire de 1913, ne sont pas répétées cette année; mais on s'est efforcé d'enregistrer dans le tableau 30 le nombre des naissances, mariages et décès par cités principales pour l'année 1912 comme complément du tableau 40 de l'édition de 1913. Dans ce nouveau tableau l'accroissement naturel par 1,000 de la population est basé sur l'évaluation de la population de 1912 pour Ontario; dans d'autres cas on s'est servi de la population du Recensement de 1911, et ce fait est indiqué par l'emploi d'italiques. Les données reçues depuis 1912 sont trop incomplètes dans le moment pour permettre la construction de tableaux pour aucune année subséquente. Il faudra ne pas oublier que pour sept cités dans Québec, les naissances et mariages sont donnés pour la population catholique seulement, tandis que les décès sont pour toute la population. Il est impossible, par conséquent, de calculer pour ces villes—quelques-unes desquelles contiennent une population non-catholique relativement nombreuse—l'excédent des naissances sur les décès et l'accroissement par 1,000 de la population.

## SUPERFICIE ET POPULATION.

## 29.—Nombre des naissances, des mariages et décès, par provinces, 1911, 1912 et 1913.

Provinces.	Naissances.	Taux des naissances par 1,000 personnes vivantes.	Mariages.	Taux des mariages par 1,000 personnes vivantes.	Décès.	Taux des décès par 1,000 personnes vivantes.	Excédent des naissances sur les décès.
Ile du P.-E. <sup>1</sup> . . . . . 1911	1,497	15.97	470	5.01	1,114	11.89	383
1912			(non publiés en 1912.)				
1913	1,628	17.37	4.78	5.10	983	10.49	645
Nouvelle-Ecosse 1911	12,322	25.03	3,004	6.10	8,237	16.73	4,085
1912	12,681	25.52	2,937	5.91	7,126	14.34	5,555
1913	12,553	25.22	3,259	6.55	7,225	14.52	5,328
Québec . . . . . 1911	74,475	37.18	15,254	7.61	35,904	17.92	38,571
1912	76,647	37.53	16,055	7.86	32,980	16.15	43,667
1913	79,089	37.70	17,253	8.13	36,200	17.33	42,889
Ontario . . . . . 1911	56,096	22.23	25,807	10.23	31,878	12.63	24,218
1912	58,870	23.00	28,845	11.27	32,150	12.56	26,720
1913	64,516	24.00	26,998	10.00	34,317	12.70	30,199
Manitoba <sup>1</sup> . . . . . 1911	13,407	29.43	5,177	11.36	5,481	12.03	7,926
1912	14,666	30.32	6,095	12.60	6,084	12.58	8,582
1913	16,424	36.34	5,985	13.24	5,919	13.10	10,505
Saskatchewan <sup>1</sup> . 1911	8,745	17.76	3,511	7.13	2,727	5.54	6,018
1912	11,479	20.24	4,651	8.20	3,567	6.29	7,912
1913	13,200	20.94	4,990	7.92	4,150	6.58	9,050
Alberta <sup>1</sup> . . . . . 1911	8,813	23.52	3,630	9.69	3,618	9.69	5,195
1912	10,284	23.60	4,429	10.16	4,232	9.71	6,052
1913	11,871	24.34	5,053	10.36	4,432	9.09	7,439
Colombie Brit <sup>1</sup> 1911	5,841	14.88	4,509	11.49	3,660	9.32	2,181
1912	8,008	18.85	5,235	12.33	4,313	10.15	3,695
1913	9,199	18.58	5,012	10.12	4,619	9.33	4,580
Yukon . . . . . 1911	48	5.64	41	4.82	87	10.22	-39
1912	61 <sup>2</sup>	7.74	48	6.09	85	7.36	3

<sup>1</sup> Y compris enfants mort-nés, comme suit : Ile du Prince-Edouard, 4 en 1911 et 1 en 1913 ; Manitoba, 243 en 1911, 316 en 1912 ; Saskatchewan, 48 en 1911, 170 en 1912, 134 en 1913 ; Alberta, 160 en 1911, 230 en 1912 ; Colombie Britannique, 191 en 1911, 240 en 1912, 279 en 1913. Au Manitoba, en 1913, le nombre des enfants mort-nés est exclus, et, dans l'Alberta, il n'en est pas fait mention.

<sup>2</sup> Incomplet.

## 30.—Nombre des naissances, mariages et décès, par villes principales, 1912.

Villes.	Popula-tion.	Naissances.	Maria-ges.	Décès.	Excé-dent des nais-sances sur les décès.	Augm. naturel-le par 1000 per-sonnes.
Ile du P.-E. — Charlottetown <sup>1</sup> . . . . .	11,198	183	nondonné	128	55	4.91
Nouvelle-Ecosse— Halifax . . . . .	46,619	1,308	nondonné	843	465	9.97
Sydney . . . . .	17,723	700	nondonné	304	396	19.41
Glace Bay . . . . .	16,562	558	nondonné	214	344	20.77

## STATISTIQUES VITALES.

## 30.—Nombre des naissances, mariages et décès, par villes principales, 1912—fin.

Villes.	Popula- tion.	Nais- sances.	Mari- ages.	Décès.	Excé- dent des nais- sances sur les décès.	Aug- menta. naturel- le par 1000 per- sonnes.
Québec—						
Montréal.....	470,480	19,107	5,449	10,721	8,386	17.82
Québec.....	78,710	2,705	639	1,527	1,178	14.97
Maisonneuve.....	18,684	773 <sup>a</sup>	127 <sup>a</sup>	439	—	—
Hull.....	18,222	643 <sup>a</sup>	129 <sup>a</sup>	262	—	—
Sherbrooke.....	16,405	549 <sup>a</sup>	111 <sup>a</sup>	316	—	—
Westmount.....	14,579	31 <sup>a</sup>	25 <sup>a</sup>	99	—	—
Trois-Rivières.....	13,691	601	128	322	279	20.38
Verdun.....	11,629	420 <sup>a</sup>	62 <sup>a</sup>	280	—	—
Lachine.....	10,699	304 <sup>a</sup>	50 <sup>a</sup>	210	—	—
St-Hyacinthe.....	9,797	289 <sup>a</sup>	96 <sup>a</sup>	244	—	—
Ontario—						
Toronto.....	414,000	10,960	6,007	5,675	5,285	12.77
Ottawa.....	91,200	2,346	1,089	1,550	796	8.73
Hamilton.....	88,700	2,517	1,306	1,223	1,294	14.59
London.....	50,860	1,091	676	670	421	8.27
Brantford.....	25,100	741	302	334	407	16.22
Kingston.....	19,765	427	310	400	27	1.37
Peterborough.....	19,245	462	251	224	238	12.37
Windsor.....	19,450	464	3,429	277	187	9.61
Fort William.....	18,500	762	205	288	474	25.62
Berlin.....	16,760	442	190	193	249	14.85
Guelph.....	15,380	376	127	213	163	10.60
St. Thomas.....	14,250	309	190	181	128	8.98
Stratford.....	13,400	286	138	179	107	8.00
Owen Sound.....	12,780	335	155	162	173	13.53
St. Catharines.....	13,730	341	197	216	125	9.10
Port Arthur.....	12,500	481	234	313	168	13.44
Sault Ste-Marie.....	12,940	251	223	226	25	1.93
Chatham.....	11,330	211	191	187	24	2.12
Galt.....	11,090	251	112	127	124	11.18
Sarnia.....	10,050	228	297	206	22	2.19
Belleville.....	10,340	241	124	154	87	8.41
Brockville.....	9,410	231	136	178	53	5.63
Woodstock.....	9,485	212	112	130	82	8.64
Niagara Falls.....	9,665	260	839	119	141	14.59
Manitoba—						
Winnipeg.....	136,035	5,282	3,504	2,407	2,875	21.13
Brandon.....	13,839	512	297	329	183	13.22
St-Boniface.....	7,433	458	139	414	44	5.88
Portage-la-Prairie.....	5,892	199	117	142	57	9.67
Saskatchewan—						
Régina.....	30,213	504	447	418	86	2.85
Moosejaw.....	13,823	423	513	320	103	7.45
Saskatoon.....	12,004	588	523	354	234	19.49
Alberta—						
Calgary.....	43,704	1,822	2,552	1,042	780	17.84
Edmonton.....	24,900	1,017	1,532	689	328	13.17
Lethbridge.....	8,050	278	558	197	81	10.06
Colombie Britannique—						
Vancouver.....	100,401	2,853	2,491	1,719	1,134	11.29
Victoria.....	31,660	1,216	1,034	617	599	18.92
New Westminster.....	13,199	821	460	506	315	23.86

<sup>a</sup>Population catholique romaine seulement.

## SUPERFICIE ET POPULATION.

## IMMIGRATION.

**Immigrants arrivés en 1914.**—La diminution remarquable l'année dernière dans le nombre des immigrants rentrés au Canada, est due à la dépression du commerce et à la gêne financière générale qui s'est continuée dans la première partie de 1914. La déclaration de la guerre Européenne à la fin de juillet et au commencement d'août a immédiatement contribué à arrêter le courant d'immigration. Pour l'année fiscale finissant le 31 mars 1915, le nombre d'immigrants entrés était seulement de 144,789, comparé à 384,878 en 1914. Du nombre total d'immigrants en 1914-15, 43,276, ou 30 p.c., vint du Royaume-Uni, 59,779, ou 41 p.c., des Etats-Unis, et 41,734, ou 29 p.c., d'autres pays. La diminution comparée avec 1913-14 des émigrants du Royaume-Uni était de 99,346, ou 69 p.c., et les émigrants des Etats-Unis 47,751, ou 44 p.c. Le nombre total des immigrants arrivés pendant l'année 1914 était de 168,930, comprenait 49,879 du Royaume-Uni, 68,659 des Etats-Unis, et 50,392 d'autres pays.

**Qualité des immigrants.**—Depuis le commencement du siècle, et spécialement pendant les dix dernières années, on a mis en vigueur des règlements interdisant l'entrée du Canada aux immigrants sans garantie physique, mentale et morale. Il y a donc eu non seulement augmentation dans le nombre des arrivants, mais le niveau général de qualité de la classe d'immigrants s'établissant au Canada s'est grandement relevé. On trouvera dans le tableau 33 le nombre de ceux qui ont été refusés à leur arrivée, et de ceux qui ont été renvoyés après admission, en vertu des principales causes de refus et de renvoi, pendant les années de 1903 à 1914.

Le tableau 34 donne le nombre, par nationalité, des individus renvoyés après admission, et comprend une colonne donnant la proportion entre les immigrants renvoyés et ceux qui ont été admis. En comparant les chiffres de cette colonne, on devra tenir compte du nombre total des immigrants de chaque nationalité, car la proportion pour les petits nombres ne se soutiendrait pas pour les grands.

**Immigration des Enfants.**—L'inspecteur en chef des maisons de réception des enfants immigrants britanniques rapporte qu'en 1914-15, 1,899 enfants furent reçus au Canada par l'entremise de 15 agences différentes et placés dans des maisons de refuges ou reçurent des positions. Comme on le verra par le tableau 35, les demandes pour l'obtention des services de ces enfants dépassent de beaucoup leur nombre. Ce tableau indique le nombre des jeunes immigrants britanniques—sans famille—et le nombre des demandes faites aux diverses agences pour en retenir les services, pendant les années fiscales de 1901 à 1915. Au total, environ 77,000 enfants ont été placés au Canada depuis l'organisation de cette classe d'immigration en 1868. De ce nombre environ 25,750 sont venus des refuges du Dr. Barnardo.

**Immigration Orientale.**—Les tableaux 38 et 39 ont trait à l'immigration chinoise et donnent un compte rendu de cette immigration depuis 1886, ainsi que le nombre des Chinois établis au Canada, lors des recensements de 1901 et de 1911.

En 1885, à cause du flot considérable de Chinois envahissant le Canada, une loi fut adoptée (48-49 Vict., c. 71) ordonnant qu'à l'avenir,

## IMMIGRATION.

on exigerait des Chinois des classes ouvrières une taxe de \$50 par tête, comme condition de leur entrée au Canada; le 1er janvier 1901 (63-64, Victoria, 1900, c. 32), ce montant fut élevé à \$100, et le 1er janvier 1904 (3 Ed. VII, 1903, c. 8), à \$500.

Les classes exemptes de cette taxe ont légèrement varié de temps à autre, mais en général, elles ont compris les fonctionnaires consulaires, leurs femmes, leurs enfants, leur suite, les marchands chinois, leurs femmes et enfants, et les Chinois appartenant aux classes instruites. En réalité, tous ceux qui ont été admis en franchise étaient des marchands ou des membres de leur familles. La loi accorde aux Chinois de se faire enregistrer, à leur sortie du Canada pour une absence de douze mois à l'étranger, et cet enregistrement leur donne le privilège de rentrée gratuite au pays, dans les limites de la période spécifiée. Pour chacun de ces enregistrements, on exige un honoraire de \$1. Le revenu total créé par la loi sur l'immigration chinoise, comprend la taxe par tête, les honoraires d'enregistrement pour permis d'absence, et les amendes perçues pour infraction à la loi. De 1886 à 1902, le quart du produit net des revenus créés par la loi sur l'immigration chinoise, a été payé aux provinces où ils ont été perçus. Depuis 1903, la proportion ainsi payée aux provinces, a été de la moitié, suivant un amendement fait à la loi de 1902 (2 Ed. VII, c. 5).

Le tableau 40 donne le nombre total des immigrants orientaux arrivés au Canada depuis 1901.

**Immigrations, recettes et dépenses.**—Le tableau 41 indique les dépenses annuelles entraînées par l'immigration, pendant chaque année fiscale, depuis 1868. Pour l'année expirée le 31 mars 1914, ces dépenses se sont élevées à \$1,893,298. D'un autre côté, on a eu comme recettes le paiement de la taxe sur les Chinois, donné par le tableau 38. Pour l'année terminée le 31 mars 1914, le revenu provenant de cette source s'est élevé à \$2,644,593, dont \$1,284,652 furent payés aux provinces; de sorte que le revenu fédéral provenant de l'immigration chinoise, en 1913-14, a dépassé les dépenses de \$1,359,941.

31.—Nombre des immigrants arrivés au Canada, 1897-1915.

Années fiscales.	Pays de provenance des immigrants.			Total.	Années fiscales.	Pays de provenance des immigrants.			Total.
	Roy- aume- Uni.	États- Unis.	Autres pays.			Roy- aume- Uni.	États- Unis.	Autres pays.	
	Nomb.	Nomb.	Nomb.	Nomb.		Nomb.	Nomb.	Nomb.	Nomb.
1897 <sup>1</sup>	11,383	2,412	7,921	21,716	1907 <sup>2</sup>	55,791	34,659	34,217	124,667
1898 <sup>1</sup>	11,173	9,119	11,608	31,900	1908	120,182	58,312	83,975	262,469
1899 <sup>1</sup>	10,660	11,945	21,938	44,543	1909	52,901	59,832	34,175	146,908
1900 <sup>2</sup>	5,141	8,543	10,211	23,895	1910	59,790	103,798	45,206	208,794
1901	11,810	17,987	19,352	49,149	1911	123,013	121,451	66,620	311,084
1902	17,259	26,388	23,732	67,379	1912	138,121	133,710	82,406	354,237
1903	41,792	49,473	37,099	128,364	1913	150,542	139,009	112,881	402,432
1904	50,374	45,171	34,786	130,331	1914	142,622	107,530	134,726	384,878
1905	65,359	43,543	37,364	146,266	1915	43,276	59,779	41,734	144,789
1906	86,796	57,796	44,472	189,064					

<sup>1</sup> Année civile.<sup>2</sup> Six mois, de janvier à juin, inclusivement.<sup>3</sup> Neuf mois terminés le 31 mars.

## SUPERFICIE ET POPULATION.

## 32.—Arrivées aux ports intérieurs et océaniques du Canada, pendant les années fiscales, 1909-1915.

Nationalities.	1909.	1910.	1911.	1912.	1913.	1914.	1915.
	Nomb.	Nomb.	Nomb.	Nomb.	Nomb.	Nomb.	Nomb.
Anglais.....	37,019	40,416	84,707	95,107	108,082	102,122	30,807
Irlandais.....	3,609	3,940	6,877	8,327	9,706	9,585	598
Ecoçais.....	11,810	14,706	29,924	32,988	30,735	29,128	8,346
Gallois.....	463	728	1,505	1,699	2,019	1,787	3,525
<b>Total pour le Roy.-Uni....</b>	<b>52,901</b>	<b>59,790</b>	<b>123,013</b>	<b>138,121</b>	<b>150,542</b>	<b>142,622</b>	<b>43,276</b>
Arméniens.....	79	75	20	60	100	139	36
Australiens.....	171	203	266	184	106	106	51
Autrichiens.....	1,830	4,195	7,891	4,871	1,050	3,147	502
Belges.....	828	910	1,563	1,601	1,826	2,651	1,149
Bukoviens.....	1,546	725	700	328	687	1,549	72
Bulgares.....	56	557	1,068	3,295	4,616	1,727	4,048
Chinois.....	1,887	2,156	5,278	6,247	7,445	5,512	1,258
Danois.....	160	300	535	628	798	871	326
Hollandais.....	495	741	931	1,077	1,524	1,506	605
Finlandais.....	669	1,457	2,132	1,646	2,391	3,183	459
Français.....	1,830	1,727	2,041	2,094	2,755	2,683	1,206
Galiciens.....	6,644	3,368	3,553	1,594	497	1,698	36
Allemands, n. s. a.....	1,257	1,516	2,530	4,645	4,938	5,525	2,470
Grecs.....	192	452	777	693	1,390	1,102	1,147
Hébreux, Autrichiens.....	24	56	248	269	392	728	160
Hébreux, Allemands.....	15	10	19	4	16	20	1
Hébreux, Polonais.....	2	28	85	52	26	22	6
Hébreux, Russes.....	1,444	2,745	4,188	4,460	6,304	9,622	2,674
Hébreux, n. s. a.....	151	343	606	537	649	860	260
Hindous.....	6	10	5	3	5	88	-
Hongrois.....	595	621	756	482	578	833	218
Islandais.....	35	95	250	205	231	292	145
Italiens.....	4,228	7,118	8,359	7,590	16,601	24,722	6,228
Japonais.....	495	271	437	765	724	856	592
Terre-Neuviens.....	2,108	3,372	2,229	2,598	1,036	496	338
Néo-Zélandais.....	65	82	116	61	39	24	21
Norvégiens.....	752	1,370	2,169	1,692	1,832	1,647	788
Polonais, Autrichiens.....	42	483	1,065	2,773	4,462	4,310	1,272
Polonais, Allemands.....	3	12	43	21	29	46	7
Polonais, Russes.....	255	738	800	1,624	4,488	4,507	544
Polonais, n. s. a.....	76	174	269	642	966	930	153
Roumains.....	278	293	511	793	1,116	1,504	361
Russes, n. s. a.....	3,547	4,564	6,621	9,805	18,623	24,485	5,201
Ruthènes.....	149	568	2,869	13,346	17,420	18,372	5,830
Serbes.....	31	76	50	209	366	193	220
Suédois.....	1,135	2,017	3,213	2,394	2,477	2,435	916
Suisses.....	129	211	270	230	246	269	209
Syriens.....	189	195	124	144	232	278	79
Turcs.....	236	517	469	632	770	187	33
E.-U. (par ports océaniques)	94	186	203	143	121	121	41
Etats-Unis.....	59,832	103,798	121,451	133,710	139,009	107,530	59,779
Antilles.....	113	146	398	314	398	474	356
Autres nationalités.....	334	523	963	1,655	2,611	5,006	1,716
<b>Total.....</b>	<b>94,007</b>	<b>149,004</b>	<b>188,071</b>	<b>216,116</b>	<b>251,890</b>	<b>242,256</b>	<b>101,513</b>
<b>Grand total.....</b>	<b>146,908</b>	<b>208,794</b>	<b>311,084</b>	<b>354,237</b>	<b>402,432</b>	<b>384,878</b>	<b>144,789</b>

## IMMIGRATION.

## 33.—Immigrants refusés à leur arrivée aux ports océaniques, ou renvoyés après admission, et principales causes de ces refus et de ces renvois, pendant les années fiscales 1903-1914.

Principales causes.	REFUSÉS AUX PORTS OCÉANIQUES.											
	1903 -4	1905	1906	1907 9 m.	1908	1909	1910	1911	1912	1913	1914	To- taux.
	Nom- bre.	Nom- bre.	Nom- bre.	Nom- bre.	Nom- bre.	Nom- bre.	Nom- bre.	Nom- bre.	Nom- bre.	Nom- bre.	Nom- bre.	Nom- bre.
Causes médicales—												
Aliénation mentale	5	2	11	7	19	13	15	5	15	22	15	129
Faiblesse d'esprit.	1	3	8	2	9	27	24	22	25	21	22	164
Tuberculose.....	-	4	4	8	11	11	11	26	21	11	34	141
Trachoma.....	436	486	322	176	358	94	429	326	100	72	127	2,926
Hernie.....	-	1	-	4	8	3	11	20	8	13	33	101
Autres causes médicales.....	38	28	38	32	53	41	67	120	61	107	98	683
Surveillance de malades.....	16	13	39	21	58	60	42	104	53	28	76	510
Engagem. sur contrat	-	-	-	-	23	-	33	28	3	-	-	87
Criminalité.....	-	1	6	7	17	6	9	10	5	4	3	68
Vue défectueuse.....	-	-	3	14	12	17	2	15	3	9	6	81
Immoralité.....	-	-	-	3	10	12	22	35	16	15	31	144
Passage indirect.....	-	-	-	-	-	4	29	25	112	45	55	270
Infirmité.....	1	4	12	11	7	3	13	7	8	5	26	97
Manque de fonds....	-	-	1	-	85	67	34	1,038	246	204	994	2,669
Danger de devenir charge publique.	49	56	73	57	292	66	681	274	164	56	76	1,844
Physique défectueux	1	-	6	5	31	6	13	41	10	64	30	207
Vol de pass. s. bateau	-	-	-	42	148	74	74	85	86	63	67	639
Autres causes.....	-	13	1	51	31	5	6	29	36	17	134	323
<b>Totaux.....</b>	<b>547</b>	<b>611</b>	<b>524</b>	<b>440</b>	<b>1,172</b>	<b>509</b>	<b>1,515</b>	<b>2,210</b>	<b>972</b>	<b>756</b>	<b>1,827</b>	<b>11,083</b>
	RENOI APRÈS ADMISSION.											
Causes principales.												
Causes médicales—												
Epilepsie.....	10	2	6	6	15	22	8	10	10	8	19	116
Aliénation mentale	6	5	12	53	110	113	95	121	133	220	207	1,075
Faiblesse d'esprit.	15	2	17	20	43	1	9	17	9	10	15	158
Tuberculose.....	16	13	6	13	67	54	30	33	39	61	139	471
Rhumatisme.....	15	6	11	10	29	15	8	2	7	12	42	157
Débilité générale..	15	7	18	-	60	97	27	1	1	-	-	226
Autres causes.....	26	13	24	14	45	95	28	36	24	50	133	488
Surveillance de malades.....	7	1	4	35	26	21	-	18	17	16	10	155
Criminalité.....	1	8	1	12	68	115	130	172	242	334	376	1,459
Infirmité.....	7	10	16	10	15	64	3	-	4	-	2	131
Danger de devenir charge publique....	33	19	18	28	309	1,074	348	289	343	391	715	3,568
Vagabondage.....	-	-	2	-	21	56	29	61	84	107	97	457
Autres causes.....	1	-	2	-	17	21	19	24	46	71	79	280
<b>Totaux.....</b>	<b>152</b>	<b>86</b>	<b>137</b>	<b>201</b>	<b>825</b>	<b>1,748</b>	<b>734</b>	<b>784</b>	<b>959</b>	<b>1,281</b>	<b>1,834</b>	<b>8,741</b>

## SUPERFICIE ET POPULATION.

## 34.—Nombre, par nationalité, des immigrants renvoyés après admission, 1903-1914.

Nationalités.	RENOI APRÈS ADMISSION.												Un sur
	1903	1905	1906	1907	1908	1909	1910	1911	1912	1913	1914	To-	
	-4			9 m.								taux.	
	Nom- bre.	Nom- bre.	Nom- bre.	Nom- bre.	Nom- bre.	Nom- bre.	Nom- bre.	Nom- bre.	Nom- bre.	Nom- bre.	Nom- bre.	Nom- bre.	
Anglais.....	101	61	98	130	513	1,081	355	342	406	387	693	4,167	187
Gallois.....	1	2	3	2	2	1	5	3	4	7	10	40	310
Ecoissais.....	15	9	8	26	61	119	89	90	89	118	184	808	281
Irlandais.....	2	2	3	10	31	34	37	23	41	47	65	295	225
<b>Total Roy.-Uni..</b>	<b>119</b>	<b>74</b>	<b>112</b>	<b>168</b>	<b>607</b>	<b>1,235</b>	<b>486</b>	<b>458</b>	<b>540</b>	<b>559</b>	<b>952</b>	<b>5,310</b>	<b>204</b>
Austro-Hongrois..	2	2	5	5	27	42	22	29	40	54	167	395	452
Belges.....	-	-	1	2	-	2	8	6	6	4	3	32	447
Bulgares.....	-	-	-	-	65	74	-	-	-	2	1	142	100
Chinois.....	-	1	-	1	1	1	1	2	6	16	18	47	649
Danois.....	2	2	2	1	6	4	2	3	2	5	2	31	179
Hollandais.....	-	-	-	-	10	12	3	2	1	13	5	46	194
Finlandais.....	4	1	-	-	2	3	4	3	3	14	11	46	407
Français.....	-	1	1	3	4	18	11	12	22	26	24	122	188
Allemands.....	1	-	-	1	8	7	17	10	6	25	38	113	303
Grecs.....	-	-	-	-	-	32	2	11	2	2	2	51	136
Hébreux.....	-	1	9	4	9	45	4	9	2	16	42	141	488
Hindous.....	-	-	-	-	-	24	1	1	2	1	-	29	183
Italiens.....	5	1	-	1	13	13	15	13	12	17	35	125	834
Norvégiens.....	10	1	1	1	4	2	3	12	5	21	13	73	242
Polonais.....	-	-	1	1	9	3	4	5	8	22	11	64	530
Roumains.....	2	-	-	-	2	42	3	2	4	4	5	64	118
Russes.....	-	-	-	1	9	49	5	5	16	29	54	168	526
Suédois.....	4	2	1	4	9	7	6	8	12	20	10	83	303
Turcs.....	-	-	-	-	-	20	-	-	1	2	1	24	166
Etats-Unis.....	-	-	2	8	37	98	119	169	256	377	405	1,471	649
Antilles.....	-	-	-	-	-	3	1	6	3	26	19	58	54
Aut. nationalités..	3	-	2	-	3	12	17	17	10	26	16	106	452
<b>Total.....</b>	<b>152</b>	<b>86</b>	<b>137</b>	<b>201</b>	<b>825</b>	<b>1,748</b>	<b>734</b>	<b>784</b>	<b>959</b>	<b>1,281</b>	<b>1,834</b>	<b>8,741</b>	<b>320</b>

## 35.—Jeunes immigrants et demandes pour retenir leurs services, 1901-1915..

Année fiscale.	Jeunes immigrants.	Demandes pour retenir leurs services.	Année fiscale.	Jeunes immigrants.	Demandes pour retenir leurs services.
	Nombre.	Nombre.		Nombre.	Nombre.
1901	977	5,783	1909	2,424	15,417
1902	1,540	8,587	1910	2,422	18,477
1903	1,979	14,219	1911	2,524	21,768
1904	2,212	16,573	1912	2,689	31,040
1905	2,814	17,833	1913	2,642	33,493
1906	3,258	19,374	1914	2,318	32,417
1907 <sup>1</sup>	1,455	15,800	1915	1,899	30,854
1908	2,375	17,239			
			<b>Total.....</b>	<b>33,528</b>	<b>298,874</b>

NOTE.—Ces immigrants sont compris dans le nombre total des immigrants enregistrés d'autre part.  
<sup>1</sup> Neuf mois.



## IMMIGRATION.

36.—Sexe, occupation et destination des immigrants pour l'année fiscale expirée le 31 mars 1914.

Sexe.	Hommes.	Femmes.	Enfants.	Totaux.
Par les ports océaniques .....	Nombre. 161,933	Nombre. 68,770	Nombre. 46,645	Nombre. 277,348
Venant des Etats-Unis.....	62,415	25,258	19,857	107,530
<b>Totaux.....</b>	<b>224,348</b>	<b>94,028</b>	<b>66,502</b>	<b>384,878</b>

Occupations.	FERMIERS OU EMP. DE FERMES.			JOURNALIERS.		
	Hommes.	Femmes.	Enfants.	Hommes.	Femmes.	Enfants.
Par ports océaniques..	Nombre. 38,412	Nombre. 8,731	Nombre. 10,520	Nombre. 80,927	Nombre. 10,986	Nombre. 10,816
Venant des Etats-Unis.	23,380	6,455	7,667	15,215	2,523	2,245
<b>Totaux.....</b>	<b>61,792</b>	<b>15,186</b>	<b>18,187</b>	<b>96,142</b>	<b>13,509</b>	<b>13,061</b>

Occupations.	MÉCANICIENS.			COMMIS, MARCHANDS, ETC.		
	Hommes.	Femmes.	Enfants.	Hommes.	Femmes.	Enfants.
Par ports océaniques..	Nombre. 24,456	Nombre. 14,152	Nombre. 12,715	Nombre. 10,703	Nombre. 4,132	Nombre. 2,589
Venant des Etats-Unis.	14,539	3,316	2,531	3,410	1,408	605
<b>Totaux.....</b>	<b>38,995</b>	<b>17,468</b>	<b>15,246</b>	<b>14,113</b>	<b>5,540</b>	<b>3,194</b>

Occupations.	MINEURS.			Ser- vantes.	NON CLASSIFIÉS.		
	Hom.	Femmes	Enfants.		Hom.	Femmes	Enfants.
Par ports océaniques..	Nomb. 2,623	Nomb. 841	Nomb. 1,223	Nomb. 21,476	Nomb. 4,812	Nomb. 8,452	Nomb. 8,782
Venant des Etats- Unis.....	1,557	144	167	2,987	4,314	8,425	6,642
<b>Totaux.....</b>	<b>4,180</b>	<b>985</b>	<b>1,390</b>	<b>24,463</b>	<b>9,126</b>	<b>16,877</b>	<b>15,424</b>

Destination.	Provinces Maritimes	Québec.	Ontario.	Manitoba
Par les ports océaniques.....	Nombre. 10,148	Nombre. 65,614	Nombre. 103,706	Nombre. 33,790
Venant des Etats-Unis.....	6,582	14,754	20,086	7,850
<b>Totaux 1914.....</b>	<b>16,730</b>	<b>80,368</b>	<b>123,792</b>	<b>41,640</b>
<b>Totaux 1915.....</b>	<b>11,104</b>	<b>31,053</b>	<b>44,873</b>	<b>13,196</b>

Destination.	Saskat- chewan.	Alberta.	Colombie Britan.	Yukon.
Par les ports océaniques.....	Nombre. 20,432	Nombre. 19,730	Nombre. 23,922	Nombre. 6
Venant des Etats-Unis.....	20,567	24,011	13,650	30
<b>Totaux 1914.....</b>	<b>40,999</b>	<b>43,741</b>	<b>37,572</b>	<b>36</b>
<b>Totaux 1915.....</b>	<b>16,173</b>	<b>18,263</b>	<b>10,127</b>	<b>1</b>

<sup>1</sup>Inclus dans la Colombie Britannique.

## SUPERFICIE ET POPULATION.

## 37.—Destination des immigrants au Canada, par provinces, 1901-1915.

Année fiscale.	Prov. Mari-time.	Québec.	Ontario.	Manitoba.	Saskatchewan.	Alberta.	Colombie Brit.	Inconnue.	Totaux.
	Nomb.	Nomb.	Nomb.	Nomb.	Nomb.	Nomb.	Nomb.	Nom.	Nomb.
1901.....	2,144	10,216	6,208	11,254		14,160	2,600	2,567	49,149
1902.....	2,312	8,817	9,798	17,422		22,199	3,483	3,348	67,379
1903.....	5,821	17,040	14,854	39,535		43,898	5,378	1,838	128,364
1904.....	5,448	20,222	21,266	34,911		40,397	6,994	1,093	130,331
1905.....	4,128	23,666	35,811	35,387		39,289	6,008	1,977	146,266
1906.....	6,381	25,212	52,746	35,648	28,728	26,177	12,406	1,766	189,064
1907 (9 mois)	6,510	18,319	32,654	20,273	15,307	17,559	13,650	395	124,667
1908.....	10,360	44,157	75,133	39,789	30,590	31,477	30,768	195	262,469
1909.....	6,517	19,733	29,265	19,702	22,146	27,651	21,862	32	146,908
1910.....	10,644	28,524	46,129	21,049	29,218	42,509	30,721	-	208,794
1911.....	13,236	42,914	80,035	34,653	40,763	44,782	54,701	-	311,084
1912.....	15,973	50,602	100,227	43,477	46,158	45,957	51,843	-	354,237
1913.....	19,806	64,835	122,798	43,813	45,147	48,073	57,960	-	402,432
1914.....	16,730	80,368	123,792	41,640	40,999	43,741	37,608	-	384,878
1915.....	11,104	31,053	44,873	13,196	16,173	18,263	10,127	-	144,789
<b>Totaux...</b>	<b>137,114</b>	<b>485,678</b>	<b>795,589</b>	<b>451,749</b>		<b>821,361</b>	<b>346,109</b>	<b>13,211</b>	<b>3,050,811</b>

## 38.—Registres de l'immigration chinoise, 1886-1913.

Année fiscale.	Payant la taxe.	Ex-empt de taxe.	Proportion pour	Enregistrement pour absence.	Revenu total.	Payé aux provinces.
			cent des Chinois exempts de taxe.			
	Nombre.	Nombre.	P.c.	Nombre.	\$	\$
1886.....	211	1	0.47	829	11,693	2,525
1887.....	124	-	-	734	7,425	1,450
1888.....	290	-	-	868	15,695	3,588
1889.....	782	112	12.51	1,322	40,808	9,600
1890.....	1,069	97	8.32	1,671	56,258	13,250
1891.....	2,114	12	0.56	1,617	107,785	26,275
1892.....	3,276	6	0.18	2,168	166,502	40,663
1893.....	2,244	14	0.62	1,277	113,491	27,388
1894.....	2,087	22	1.04	666	105,021	25,438
1895.....	1,440	22	1.50	473	72,475	17,200
1896.....	1,762	24	1.34	697	88,800	21,312
1897.....	2,447	24	0.97	768	123,119	29,900
1898.....	2,175	17	0.78	802	109,754	26,400
1899.....	4,385	17	0.39	859	220,310	53,262
1900.....	4,231	26	0.61	1,102	215,102	55,462
1901.....	2,518	26	1.02	1,204	178,704	43,500
1902.....	3,525	62	1.73	1,922	364,972	87,687
1903.....	5,245	84	1.58	2,044	526,744	261,450
1904.....	4,719	128	2.64	1,920	474,420	231,000
1905.....	8	69	89.61	2,080	6,080	25,550
1906.....	22	146	86.90	2,421	13,521	
1907 <sup>1</sup> .....	91	200	68.73	2,594	48,094	365,750
1908.....	1,482	752	33.67	3,535	746,535	
1909.....	1,411	695	33.00	3,731	713,131	318,750
1910.....	1,614	688	29.89	4,002	813,003	382,450
1911.....	4,515	805	15.13	3,956	2,262,056	1,122,750
1912.....	6,083	498	7.57	4,322	3,049,722	1,497,452
1913.....	7,078	367	4.93	3,742	3,549,242	1,741,776
1914.....	5,274	238	4.32	3,450	2,644,593	1,284,652
<b>Totaux.....</b>	<b>72,222</b>	<b>5,152</b>	<b>6.66</b>	<b>56,776</b>	<b>16,845,056</b>	<b>7,716,480</b>

<sup>1</sup>Neuf mois.

## IMMIGRATION.

## 39.—Nombre de Chinois au Canada, par provinces, d'après les recensements de 1901 et de 1911.

Provinces.	1901.	1911.	Augmen- ta.	Provinces.	1901.	1911.	Augmen- ta.
	nomb.	nomb.	nomb.		nomb.	nomb.	nomb.
Ile du P.-Edouard..	4	6	2	Saskatchewan.....	41	957	916
Nouvelle-Ecosse....	106	134	28	Alberta.....	235	1,787	1,552
Nouveau-Brunswick.	59	93	34	Colombie Brit.....	14,885	19,568	4,683
Québec.....	1,037	1,578	541	Territoires du			
Ontario.....	732	2,766	2,034	Nord-Ouest....	-	-	-
Manitoba.....	206	885	679	Territoire du Yukon	7	-	-7
				<b>Totaux pour le</b>			
				<b>Canada.....</b>	<b>17,312</b>	<b>27,774</b>	<b>10,462</b>

## 40.—Registres de l'immigration orientale, 1901-1915.

Année fiscale.	Chi- nois.	Japo- nais.	Hin- dous.	Total.	Année fiscale.	Chi- nois.	Japo- nais.	Hin- dous.	Total.
	nomb.	nomb.	nomb.	nomb.		nomb.	nomb.	nomb.	nomb.
1901....	7	6	-	13	1909....	1,887	495	6	2,388
1902....	2	-	-	2	1910....	2,156	271	10	2,437
1903....	-	-	-	-	1911....	5,278	437	5	5,720
1904....	-	-	-	-	1912....	6,247	765	3	7,015
1905....	-	354	45	399	1913....	7,445	724	5	8,174
1906....	18	1,922	387	2,327	1914....	5,512	856	88	6,456
1907....	92	2,042	2,124	4,258	1915....	1,258	592	-	1,850
1908....	1,884	7,601	2,623	12,108					
					<b>Total... 31,786</b>	<b>16,065</b>	<b>5,296</b>	<b>53,147</b>	

## 41.—Dépenses entraînées par l'immigration dans les années fiscales 1868-1914.

Année.	\$	Année.	\$	Année.	\$	Année.	\$
1868....	36,050	1880....	161,213	1892....	177,605	1904....	744,788
1869....	26,952	1881....	214,251	1893....	180,677	1905....	972,357
1870....	55,966	1882....	215,339	1894....	202,235	1906....	842,668
1871....	54,004	1883....	373,958	1895....	195,653	1907....	611,206
1872....	109,954	1884....	511,209	1896....	120,199	1908....	1,074,696
1873....	265,718	1885....	423,861	1897....	127,438	1909....	979,321
1874....	291,297	1886....	257,355	1898....	261,195	1910....	960,676
1875....	278,777	1887....	341,236	1899....	255,879	1911....	1,079,130
1876....	338,179	1888....	244,789	1900....	434,563	1912....	1,365,000
1877....	309,353	1889....	202,499	1901....	444,730	1913....	1,427,112
1878....	154,351	1890....	110,092	1902....	494,842	1914....	1,893,298
1879....	186,403	1891....	181,045	1903....	642,914		
						<b>Total... 20,832,033</b>	

## IV.—EDUCATION.

L'article suivant contient un bref sommaire des statistiques du recensement concernant les illettrés et la fréquentation des écoles, une description par province des traits saillants des systèmes d'éducation existants en Canada et la classification par province sous forme de tableaux des principales statistiques annuelles de l'éducation au Canada depuis le commencement du siècle présent.

## STATISTIQUES DU RECENSEMENT—ILLETTRÉS ET FREQUENTATION SCOLAIRE.

**Illettrés.**—Si on entend par illettrée toute personne incapable de lire et d'écrire, les rapports du recensement de 1911 montrent que sur le total de la population du Canada, de cinq ans et au-dessus, à savoir, 6,319,160, le nombre des illettrés était de 663,453, ou 11.02 p.c. Si l'âge est fixé à six ans et au-dessus, le nombre total est 6,154,511; et de ceux-ci, tous à l'exception de 521,842, ou 8.48 p.c. savent lire. Le pourcentage des illettrés est plus élevé parmi la population née à l'étranger et le plus bas parmi les sujets d'origine britannique. Il est impossible d'établir une comparaison exacte des illettrés au Canada avec d'autres pays, parce que, premièrement, les définitions des illettrés varient et, deuxièmement, l'âge auquel on limite les illettrés s'applique dans la plupart des cas d'une manière différente de celle du Canada. Les tableaux du recensement donnant les détails de l'instruction de la population du Canada en 1911 ont été insérés dans l'Annuaire de 1913, pages 90 à 98.

**Fréquentation des écoles.**—A la date du recensement, le nombre total des personnes entre les âges de cinq à vingt-cinq ans, était de 2,306,558. Sur ce nombre, 1,147,838, ou 49.76 p.c., ont fréquenté les écoles pendant 1910, et le reste, 1,158,720, ou 50.24 p.c., n'y ont pas été pendant cette année. Le tableau 1 donne les chiffres, et le tableau 2 la proportion pour cent des personnes ayant fréquenté les écoles en 1910, ainsi que leur classification par période d'âge et par sexe, pour le Canada et pour chacune de ses provinces. Toutefois ce tableau ne comprend pas la population en âge d'aller à l'école, de cinq à vingt ans, du Yukon (1,160) et des Territoires du Nord-Ouest (5,739).

## 1.—Enfants fréquentant les écoles, par sexe, et par périodes d'âge, 1910.

Provinces.	Garçons 5-20.		Filles 5-20.		Garçons 5 ans.		Filles 5 ans.	
	Total.	A l'école.	Total.	A l'école.	Total.	A l'école.	Total.	A l'école.
Ile du Pr.-Éd....	16,913	9,009	16,210	8,570	996	94	959	115
Nouv.-Écosse....	84,455	44,029	82,647	45,144	5,798	907	5,761	915
Nouv.-Brunswick	62,749	31,184	60,270	31,288	4,192	273	4,282	297
Québec.....	359,108	182,884	358,484	183,450	26,839	5,031	27,234	5,131
Ontario.....	389,200	201,640	376,157	198,417	25,171	3,739	24,765	3,768
Manitoba.....	74,665	33,982	71,475	33,777	5,528	415	5,560	414
Saskatchewan...	78,260	30,314	68,928	29,156	6,106	508	5,947	499
Alberta.....	58,843	22,394	51,795	21,270	4,362	275	4,281	299
Colombie Brit...	48,332	20,278	41,168	19,828	3,241	182	3,046	133
<b>Total.....</b>	<b>1,172,525</b>	<b>575,714</b>	<b>1,127,134</b>	<b>570,900</b>	<b>82,233</b>	<b>11,424</b>	<b>81,835</b>	<b>11,571</b>

STATISTIQUES DU RECENSEMENT—ILLETTRÉS ET FRÉQUEN-  
TATION SCOLAIRE.

1.—Enfants fréquentant les écoles, par sexe, et par périodes d'âge, 1910—fin.

Provinces.	Garçons 6-9.		Filles 6-9.		Garçons 10-14.		Filles 10-14.	
	Total.	A l'école.	Total.	A l'école.	Total.	A l'école.	Total.	A l'école.
Ile du Pr.-Edouard.	4,171	2,931	4,038	2,843	5,462	4,748	5,056	4,372
Nouvelle-Ecosse....	22,263	16,211	21,849	16,071	26,271	21,712	25,475	21,487
Nouveau-Brunswick	16,656	11,069	16,117	10,623	19,570	15,864	18,669	15,548
Québec.....	101,356	76,329	101,406	76,093	111,422	87,466	110,750	87,572
Ontario.....	97,994	74,809	95,303	72,026	118,421	99,000	114,597	96,517
Manitoba.....	20,064	12,415	19,577	11,979	21,648	16,451	21,167	16,324
Saskatchewan.....	21,283	11,655	20,410	11,054	21,475	14,967	20,675	14,214
Alberta.....	15,918	8,160	15,022	7,403	16,618	10,920	15,744	10,303
Colombie Britan....	11,821	7,325	11,302	7,216	12,989	9,944	12,367	9,489
<b>Total.....</b>	<b>311,526</b>	<b>220,904</b>	<b>305,024</b>	<b>215,308</b>	<b>353,876</b>	<b>281,072</b>	<b>344,500</b>	<b>275,826</b>

Provinces.	Garçons 15-20.		Filles 15-20.		Garçons 6-16.		Filles 6-16.	
	Total.	A l'école.	Total.	A l'école.	Total.	A l'école.	Total.	A l'école.
Ile du Pr.-Edouard.	6,284	1,236	6,157	1,240	11,892	8,631	11,233	8,156
Nouvelle-Ecosse....	30,123	5,199	29,562	6,671	59,021	41,789	57,443	42,176
Nouveau-Brunswick	22,331	3,978	21,202	4,820	43,855	29,832	42,157	29,550
Québec.....	119,491	14,058	119,094	14,654	254,790	173,419	253,608	174,483
Ontario.....	147,614	24,092	141,492	26,106	264,780	190,474	256,571	186,165
Manitoba.....	27,425	4,701	25,171	5,060	50,102	32,146	49,045	31,701
Saskatchewan.....	29,396	3,184	21,896	3,389	50,491	28,951	48,305	27,711
Alberta.....	21,945	3,039	16,748	3,265	38,637	21,226	36,462	19,937
Colombie Britan....	20,281	2,827	14,453	2,990	30,074	19,188	28,296	18,790
<b>Total.....</b>	<b>424,890</b>	<b>62,314</b>	<b>395,775</b>	<b>68,195</b>	<b>803,642</b>	<b>545,656</b>	<b>783,120</b>	<b>538,669</b>

2.—Pourcentage des enfants fréquentant les écoles, par sexe, et périodes d'âge, 1910.

Provinces.	5 à 20 Ans.		5 Ans.		6 à 9 Ans.		10 à 14 Ans.		15 à 20 Ans.		6 à 16 Ans.	
	H.	F.	H.	F.	H.	F.	H.	F.	H.	F.	H.	F.
Ile du Prince-Edouard....	53.27	52.87	9.44	11.99	70.27	70.41	86.93	86.47	19.67	20.14	72.58	72.61
Nouv.-Ecosse.	52.13	54.62	15.64	15.88	72.82	73.55	82.65	84.35	17.26	22.57	70.80	73.42
N.-Brunswick.	49.70	51.91	6.51	6.94	66.46	65.91	81.06	83.28	17.81	22.73	68.02	70.10
Québec.....	50.92	51.17	18.75	18.84	75.31	75.04	78.50	79.07	11.76	12.30	68.06	68.80
Ontario.....	51.81	52.75	14.85	15.22	76.34	75.58	83.60	84.22	16.32	18.45	71.94	72.56
Manitoba.....	49.51	47.26	7.51	7.45	61.88	61.19	75.99	77.12	17.14	20.10	64.16	64.64
Saskatchewan	38.73	42.30	8.32	8.39	54.76	54.16	69.69	68.75	10.83	15.48	57.34	57.37
Alberta.....	38.06	41.07	6.30	6.98	51.26	49.28	65.71	65.44	13.85	19.49	54.94	54.68
Colombie Brit	41.96	48.16	5.62	4.37	61.97	63.85	76.56	76.73	13.94	20.69	63.80	66.41
<b>Canada<sup>1</sup>.....</b>	<b>49.10</b>	<b>50.65</b>	<b>13.89</b>	<b>14.14</b>	<b>70.91</b>	<b>70.59</b>	<b>79.43</b>	<b>80.07</b>	<b>14.67</b>	<b>17.23</b>	<b>67.90</b>	<b>68.78</b>

<sup>1</sup>Non compris le Yukon ni les Territoires du Nord-Ouest.

## L'EDUCATION AU CANADA.

**Caractères généraux du système d'éducation au Canada.**—Le droit de légiférer en matière d'éducation, d'après l'Acte de l'Amérique Britannique du Nord, 1867, était réservé exclusivement aux législatures provinciales, mais en respectant les droits et privilèges des écoles confessionnelles ou séparées telles qu'elles existaient au temps de l'union ou de l'admission des provinces.<sup>1</sup> En général il y a deux systèmes principaux d'éducation au Canada, l'un celui des communautés protestantes, affranchi du contrôle des diverses Eglises, l'autre celui de la communauté catholique, française et anglaise, dans laquelle l'éducation est liée avec les enseignements de l'Eglise Catholique. Dans l'Ontario les Catholiques ont le droit d'organiser des écoles dites "Ecoles Séparées," pour l'éducation élémentaire, et les taxes pour l'entretien de ces écoles sont perçues et employées séparément. Dans le Québec, la Saskatchewan et l'Alberta il y a des dispositions semblables. Dans les autres provinces, il y a des écoles séparées pour les Catholiques dans les grandes cités et villes.

Dans toutes les provinces le coût de l'éducation est défrayé à même le revenu public, provincial et local, et l'instruction publique est gratuite pour les parents ou tuteurs, excepté quelques légères redevances, payables dans certaines parties de la province de Québec. A l'exception de Québec, toutes les provinces ont une loi de l'instruction obligatoire, mais dont les conditions diffèrent d'une province à une autre. En général, les lois provinciales pourvoient à l'uniformité dans la formation des instituteurs, l'usage des livres de classe, et la classification des élèves. L'enseignement secondaire, et les collèges ou universités pour l'éducation plus parfaite, existe sous la surveillance de l'état dans toutes les provinces, et les trois classes d'institutions éducationnelles sont plus ou moins coordonnées pour permettre la transition d'un degré inférieur à un degré supérieur. Les termes de classe et de vacances sont disposés d'après les conditions climatologiques et locales; de sorte qu'il est assez souvent possible à des élèves de gagner eux-mêmes leurs dépenses de collèges et d'université. Des arrangements pour la pension de retraite des instituteurs sont en vigueur dans la Nouvelle-Ecosse, le Nouveau-Brunswick, le Québec et l'Ontario.

Les impulsions données à l'étude de la nature, l'instruction manuelle, aux jardins d'enfance, à l'agriculture, l'économie domestique et l'éducation technique, sont toutes vigoureusement en progrès, et dans les provinces les plus progressives l'éducation supérieure pour les femmes est un des traits caractéristiques de la vie universitaire.

## L'ILE DU PRINCE-EDOUARD.

**Organisation générale.**—La Loi des Ecoles Publiques de 1877 forme la base du système actuel d'éducation dans l'Ile du Prince-Edouard. Le contrôle suprême est entre les mains du Bureau d'Education qui se compose des Membres du Conseil Exécutif, du Surintendant de l'Education et du Directeur du Collège du Prince de Galles et de l'Ecole Normale. La province est divisée en districts scolaires. Dans les

<sup>1</sup> Voir page 13 de la présente édition de l'Annuaire.

## L'ÉDUCATION DANS L'ILE DU PRINCE-ÉDOUARD.

centres urbains, ceux-ci se composent de toute la cité ou ville et pour les centres ruraux le district comprend une étendue d'environ quatre milles carrés.

**Administration locale.**—L'administration locale de chaque district scolaire est entre les mains de trois commissaires dont un sort de charge chaque année. A Charlottetown et à Summerside il y a sept commissaires, dont quatre sont nommés par le Bureau d'Éducation et trois par le Conseil de ville. Les écoles sont divisées en (1) primaires, (2) modèles ou graduées, (3) et écoles supérieures; et les instituteurs sont formés à l'École Normale du Collège du Prince de Galles. L'assemblée annuelle dans chaque district scolaire a lieu le troisième mardi de juin, alors qu'on vote les subsides pour les besoins scolaires et qu'un commissaire est élu en remplacement du membre sortant de charge. L'année scolaire se divise en deux termes, l'un finissant le 30 juin et l'autre le 31 décembre. Les vacances sont de trois semaines en mai et trois semaines en octobre avec la première semaine de juillet ou la dernière semaine de décembre. Charlottetown et Summerside décident l'époque des vacances soumise à l'approbation de la commission. Un vote de la majorité permet aux commissaires de donner les vacances en juillet et août. Il y a dix inspecteurs d'écoles pour un nombre correspondant de districts d'inspection. L'éducation primaire est gratuite et obligatoire; mais les règlements concernant l'assistance obligatoire ne sont pas rigoureusement en vigueur.

**Sources de revenu.**—Les écoles sont supportées par des subventions du gouvernement et par les taxes locales levées sur l'évaluation de la propriété. On peut aussi imposer une taxe n'excédant pas \$1 à toute personne ayant droit de vote, si l'assemblée annuelle des contribuables le juge à propos.

**Éducation supérieure.**—Les étudiants qui ont subi avec succès l'examen d'entrée sont admis au Collège du Prince de Galles de Charlottetown et les diplômés de ce Collège peuvent être admis comme étudiants en seconde année à l'Université McGill, Montréal.

## NOUVELLE-ÉCOSSE.

**Organisation générale.**—L'éducation dans la Nouvelle-Écosse est soumise à l'administration générale du Conseil Exécutif, lequel avec le Surintendant de l'Éducation, comme Secrétaire, constitue le Conseil de l'Instruction Publique. Le Premier Ministre et Secrétaire Provincial est pratiquement Ministre de l'Éducation et le Surintendant de l'Éducation est l'officier exécutif permanent du Conseil occupant une position équivalente, en fait, à celle d'un sous-ministre. Un comité consultatif de l'Éducation, composé de sept membres dont cinq nommés par le Lieutenant-Gouverneur en Conseil et deux élus tous les deux ans par les instituteurs à la convention de l'Association Provinciale d'Éducation, avise le Conseil de l'Instruction Publique et le Surintendant de l'Éducation concernant les livres de classe, les qualifications et l'examen des instituteurs, le programme d'études, la classification, l'organisation et la discipline de l'École Normale, des académies de comté, les écoles publiques et autres matières d'éducation qui lui sont soumises par le

## ÉDUCATION.

Surintendant ou le Conseil. Les Commissions scolaires de district, se composant au moins de sept membres chacune, nommés par le Conseil d'Éducation, exercent une juridiction limitée sur 33 districts, chacun comprenant en moyenne un demi comté. Elles ont des pouvoirs étendus sur les districts pour condamner les bâtisses défectueuses, nommer des commissaires, et ordonner de lever des taxes pour que les écoles restent ouvertes, là où les contribuables manquent à l'observance de ces devoirs. La province est aussi divisée en douze divisions pour fins d'inspection, avec un inspecteur d'école pour chaque division. L'inspecteur d'école est membre de la Commission Scolaire de chaque district et son secrétaire ex-officio.

**Ecoles élémentaires.**—La province est de plus divisée en arrondissements scolaires, chacun avec une corporation scolaire responsable, comprenant le territoire d'une cité, ville, ou superficie rurale d'environ quatre milles de diamètre, élisant trois commissaires pour l'administration locale des écoles. A l'assemblée annuelle de l'arrondissement scolaire tenue le dernier lundi de juin,—excepté dans les villages de pêcheurs où le Conseil de l'Instruction Publique sur demande de la Commission désigne le premier lundi de mars, avant que les pêcheurs partent en mer,—la Commission de trois commissaires fait son rapport pour l'année écoulée et soumet à l'approbation des contribuables son évaluation pour l'année suivante. Le plus ancien commissaire sort de charge et son successeur est élu pour trois ans. La Commission a la direction complète des affaires scolaires sujette à la loi et à la surveillance de l'inspecteur. Dans les villes, la Commission scolaire se compose de trois membres du Conseil de Ville et de deux membres nommés par le Gouvernement. A Halifax six commissaires sont nommés par le Conseil de Ville et six par le Gouvernement Provincial. L'année scolaire commence le 1er août, au milieu de la vacance d'été. Le terme d'enseignement commence à la fin d'août et finit à la fin de juin. Il y a deux semaines de vacances à la Noël. La mise en vigueur des dispositions légales de l'assistance obligatoire relève d'un vote d'adoption par les contribuables. Sujette à quelques exemptions, l'assistance obligatoire est en général pour les enfants de 6 à 16 ans dans les cités et villes et de 7 à 12 à la campagne.

**Sources de revenu.**—Les sources de revenu scolaire sont (1) l'évaluation locale ou d'arrondissement votée à l'assemblée annuelle; (2) le fonds scolaire municipal de 35 cents per capita de chaque municipalité urbaine (au nombre de 24), mais levé sur la propriété réelle et personnelle; et (3) la subvention provinciale aux instituteurs. Le fonds scolaire municipal est distribué aux commissions scolaires comme suit: \$25 pour chaque instituteur, et la balance, un montant à peu près égal, d'après l'assistance des élèves. La loi permet aux municipalités de lever un montant plus élevé; trois comtés ont maintenant un fonds sur une base de 50 cents per capita et reçoivent \$50 pour chaque instituteur engagé. L'aide provincial est payé à l'instituteur en proportion de la classe de certificat qu'il détient. Classe D (troisième classe) reçoit \$60 par année; Classe C (deuxième classe) reçoit \$90; Classe B (première classe) \$120; Classe A (première classe supérieure) \$150; et



## L'ÉDUCATION DANS LA NOUVELLE-ÉCOSSE.

Classe "Académique," dont le porteur doit être un gradué d'université, \$180 à \$210, selon la position.

**Degrés d'éducation.**—Le programme des écoles publiques est divisé en douze degrés, représentant la somme moyenne de travail qu'un élève peut faire en un an. Les huit premiers sont connus sous le nom de degrés des écoles communes, et les quatre derniers, Degrés IX, X, XI et XII, comme degrés de haute école—tous gratuits aux élèves de l'arrondissement scolaire. Une haute école dans chaque comté peut obtenir une subvention spéciale, comme académie de comté, en admettant gratuitement à ses classes tous les enfants qualifiés du comté. Les quatre degrés de haute école, et B.A. ou B.Sc. d'une université reconnue, plus la formation d'École Normale, et un certificat de culture physique du Dominion, avec l'âge voulu, une bonne santé et un bon caractère, forment respectivement le niveau approximatif des cinq classes d'instituteurs D., C, B, A et Académique.

**Education secondaire.**—L'éducation secondaire est préparée en partie par les quatre degrés supérieurs des écoles publiques (IX à XII) et en partie par les académies de comté, au nombre de 18 dans la province, situées dans les villes de comté. En retour d'une subvention spéciale appelée "Académique," l'académie de comté admet gratuitement tout élève du comté qui subit avec succès l'examen final du VIIIe degré. Toute haute école doit admettre gratuitement tous les élèves de son arrondissement. En 1913 sur 8,638 élèves de hautes écoles 2,029 étaient inscrits aux académies de comté. Les examens provinciaux ont lieu dans environ 60 endroits pendant la dernière semaine du terme scolaire, et tous les candidats, heureux ou non, reçoivent un certificat donnant la capacité du candidat sur chaque sujet. Ces certificats sont acceptés à leur valeur, pour l'admission à l'école normale et autres collèges et universités, non seulement dans la Nouvelle-Ecosse, mais dans plusieurs provinces et états étrangers. Le rapport des écoles secondaires aux institutions supérieures est presque semblable à celui des écoles communes aux hautes écoles, dû spécialement à l'usage de quatre degrés des certificats des hautes écoles attestant du succès obtenu sur chaque sujet. Les universités et collèges de la province acceptent ces certificats en autant qu'ils couvrent leurs degrés respectifs d'immatriculation sur chaque sujet.

**Education supérieure.**—Les universités et collèges ayant le pouvoir de conférer les degrés sont au nombre de huit, la plupart avec affiliations confessionnelles. Le plus considérable comptait 417 élèves inscrits en 1914, et les huit ensemble 1,084. Ils sont indépendants du Ministère de l'Éducation, mais se sont affiliés, d'abord le Technical College, et ensuite le système d'examen des instituteurs, graduation d'une université reconnue—un cours de quatre ans suivant le diplôme d'immatriculation équivalent au certificat de haute école, XII degré—étant accepté à la place des examens du Ministère.

**Instruction religieuse.**—Il n'y a pas de cours prescrit d'instruction religieuse. Cette matière est laissée aux commissaires locaux. Toutefois cependant que la loi ne prescrit aucun enseignement religieux particulier, elle demande aux instituteurs d'inculquer de précepte et

## ÉDUCATION.

d'exemple le respect de la religion et les principes de la moralité chrétienne, et elle défend d'imposer aucune forme d'exercices religieux à ceux qui s'y opposent.

**Travail manuel et instruction technique.**—Un cours gratuit de travail manuel est donné pendant les douze ans du cours des écoles publiques. Il est subdivisé en trois espèces comme suit: (1) science de la mécanique; (2) économie domestique; (3) science rurale. Les deux premières se développent surtout dans les cités et villes et la dernière à la campagne. A l'École Normale et au Collège d'Agriculture de Truro les instituteurs peuvent suivre un cours de Science Rurale. Le Collège d'Agriculture de Truro avait 102 élèves aux cours réguliers, et 352 aux cours abrégés, pendant l'année. Le directeur du collège est aussi secrétaire de l'agriculture pour la province. Le Collège Technique de la Nouvelle-Ecosse, établi en 1907 à Halifax, est affilié aux nombreuses universités des provinces de l'Atlantique, qui enseignent les deux premières années du cours, laissant seulement les deux dernières années, qui demandent un aménagement plus dispendieux, à l'institution provinciale. Les trois bâtiments avec leurs laboratoires et appareils coûtent environ \$275,000; et elles offrent des facilités pour les recherches scientifiques et l'instruction professionnelle en génie civil, minier, en mécanique, chimie et électricité, architecture et navigation, etc. Le directeur du collège est aussi directeur de l'éducation technique dans la province. Il y a des écoles d'ingénieurs miniers dans les grands centres industriels; et des cours techniques du soir sont établis dans les centres les plus peuplés.

## NOUVEAU-BRUNSWICK.

**Organisation générale.**—Les écoles publiques du Nouveau-Brunswick sont gratuites et non confessionnelles. Tous les enfants ont le privilège d'aller à l'école gratuitement dans leur district, de l'âge de six à vingt ans. Le Bureau d'Education avec le Surintendant général de l'Education comme secrétaire a la direction absolue des écoles publiques. Ce Bureau se compose du Lieutenant-Gouverneur, des membres du Conseil Exécutif, du Chancelier de l'Université du Nouveau-Brunswick et du Surintendant Général de l'Education. Trois membres de l'Exécutif, et le président (qui doit être le Lieutenant-Gouverneur, ou en son absence le Premier Ministre) et le Surintendant Général forment un quorum.

**Cours d'instruction.**—L'école primaire comprend les huit premiers degrés du cours. Le cours de haute école parfait l'instruction après les huit degrés et prépare les élèves pour l'université.

**Districts scolaires.**—Un district scolaire rural doit couvrir une superficie d'au moins trois milles et demi carrés et avoir au moins cinquante enfants en âge d'assister à l'école. Chaque cité ou ville est ordinairement un district scolaire. Dans les districts ruraux, les écoles sont administrées par une commission scolaire de trois contribuables du district, élus pour un terme de trois ans. Dans les cités et villes la commission scolaire se compose de neuf à onze membres, dont la majo-

## L'ÉDUCATION DANS LE NOUVEAU-BRUNSWICK.

rité est nommée par le conseil de cité ou ville et les autres par le Conseil Exécutif de la province. Deux des membres peuvent être des femmes, une nommée par le conseil de cité ou ville et l'autre par le Conseil Exécutif.

L'année scolaire commence le 1er juillet et finit le 30 juin et est divisée en deux termes, l'un commençant vers le 26 août et finissant le vendredi précédant la semaine de Noël et l'autre commençant dans les premiers jours de janvier et finissant le 30 juin. Il y a huit semaines de vacances d'été, commençant le 1er juillet, et deux semaines en hiver, entre les termes. Il y a aussi une vacance de Pâques, du Vendredi Saint au mercredi suivant. La loi de l'assistance obligatoire prend vigueur sur adoption à l'assemblée annuelle, tenue le deuxième lundi de juillet ou sur adoption par la cité ou ville dans les districts scolaires urbains.

**Revenus scolaires.**—Il y a trois sources de revenus scolaires, à savoir, les subventions du gouvernement, les subventions de fonds de comtés, et l'évaluation du district local. Le fonds de comté provient de l'évaluation municipale et équivaut à une somme de 60 cents per capita de population, d'après le dernier recensement décennal. Les commissaires reçoivent du fonds de comté \$30 par année pour chaque école ou classe ouverte durant le terme complet. Le reste du fonds de comté est distribué entre les écoles du comté au pro rata suivant l'assistance à l'école, comparée à celle pour le comté. Les subventions du gouvernement sont distribuées sur la base de qualification et la période de service des instituteurs, d'après les particularités prescrites par la loi scolaire. Les autres revenus scolaires viennent de la taxe directe sur le district scolaire local.

**Éducation secondaire.**—L'éducation secondaire se donne dans les écoles de grammaire, et supérieures. La loi pourvoit à l'établissement d'une école de grammaire dans chaque comté, et 14 ou 15 comtés du Nouveau-Brunswick ont des écoles de grammaire. Les écoles de grammaire donnent l'instruction des degrés IX, X et XI. L'école de grammaire est gratuite à tous les élèves du comté et pour les degrés au-dessus de VIII du cours gradué. Il n'y a qu'une école de grammaire dans la province, celle de St-Jean, où il se donne un cours de quatre ans. Chaque comté a droit à une école supérieure pour 6,000 habitants ou une fraction majeure de 6,000. Sur la recommandation de l'inspecteur d'écoles on peut établir une école supérieure additionnelle. Il est permis de demander l'établissement d'une école supérieure pour donner l'instruction des degrés supérieurs IX, X et XI. Il y a environ cinquante écoles supérieures dans la province. Une école supérieure est gratuite dans la paroisse où elle est située et au-dessus du degré VI des écoles graduées.

**Écoles réunies.**—Des écoles réunies ont été établies à Riverside, Florenceville, Hampton et Kingston. Un district scolaire centralisé ne doit pas comprendre moins de trois districts scolaires ruraux, et doit donner l'instruction de la science domestique, du travail manuel et du travail au jardin scolaire, en plus du travail du cours gradué régulier. Ces écoles sont supportées de la même manière que les autres écoles, à savoir, par les subventions du gouvernement et du fonds de comté et par l'évaluation locale. En plus de ces subsides le district consolidé

reçoit une subvention spéciale du gouvernement de \$1,000 par année, ordinairement. Les enfants des parties éloignées du district sont conduits à l'école en diligences, fournies par le district, et le gouvernement paie la moitié de ces frais de déplacement.

**Professeurs de travaux manuels et de science domestique.**—Dans un bon nombre de cités et villes en dehors des écoles réunies les commissions scolaires font donner un cours de Travaux Manuels et de Science Domestique. Le gouvernement paie la moitié du coût d'installation des départements de travaux manuels et de science domestique et aussi la moitié du coût de la matière première requise. Les professeurs en science domestique et travaux manuels qui consacrent tout leur temps à cette œuvre reçoivent une subvention du gouvernement de \$200 par année. Les instituteurs qui enseignent ces sujets pas moins de trois heures par semaine, en plus du travail régulier de l'école, reçoivent une subvention du gouvernement de \$50 par année.

**Inspection.**—La province se divise en huit districts d'inspection, avec un inspecteur pour chaque district. Il est de son devoir de visiter toutes les écoles non graduées de son district une fois par terme scolaire et chaque école graduée une fois l'an. Il est tenu de faire un rapport mensuel de la visite des écoles au Ministère de l'Éducation et en général d'aider le ministère à promouvoir les meilleurs intérêts éducationnels des écoles de son district.

**Éducation supérieure.**—Le cours des écoles publiques de la province conduit à et est complété à l'Université du Nouveau-Brunswick qui est supportée par des subventions du gouvernement, les contributions des élèves et les revenus des dotations. Elle est située à Frédéricton. Le sénat, son corps administratif, se compose de 14 membres, dont neuf y compris le président et le Chancelier sont nommés par le Lieutenant-Gouverneur en Conseil; quatre sont élus par l'association des élèves de l'Université, et un est élu par l'Institut d'Éducation du Nouveau-Brunswick. Le président et le Chancelier sont membres permanents du sénat; les autres sont nommés, quelques-uns pour deux, d'autres pour trois ans. Le Surintendant Général de l'Éducation est ex-officio président de l'université. Le Chancelier de l'Université est président de la faculté et administrateur des affaires de l'Université. Il est nommé par le Lieutenant-Gouverneur en Conseil. Le Sénat de l'Université engage les professeurs et autres officiers et fixe leurs salaires. L'Université donne un cours de quatre ans pour l'obtention des degrés ès-Arts et ès-Science. Les étudiants des deux sexes sont admis aux cours des Arts aux mêmes conditions. L'immatriculation ou examen d'entrée peut être écrit aux examens du ministère, ouverts par le Bureau d'Éducation en juillet ou à l'ouverture de l'Université en septembre. L'élève qui obtient le meilleur succès du comté, aux examens de juillet, reçoit une bourse de \$60 pour ce comté.

**École Normale.**—Le Bureau d'Éducation voit à l'entretien d'une école Normale et d'une école Modèle pour la formation des instituteurs; elles sont à Frédéricton. Les instituteurs qui entrent avec l'intention de conquérir un diplôme plus élevé que celui de troisième classe, ou le plus bas, doivent suivre les cours d'une année scolaire à l'école Normale.

## L'ÉDUCATION DANS QUÉBEC.

L'année d'école Normale commence le 1er septembre et finit vers le premier juin.

**Jardins scolaires.**—Ce département de travail est particulièrement sous la direction du Ministère de l'Agriculture et le gouvernement donne des subventions aux instituteurs et aux commissaires de district là où il y a des jardins scolaires, sur l'argent voté pour fins d'éducation agricole. Ce travail est sous la direction et la surveillance d'un officier appelé Directeur de l'éducation agricole élémentaire. Chaque année à Woodstock et Sussex il y a des cours d'agriculture où les instituteurs peuvent se qualifier. Chaque commission scolaire qui établit et maintient avec satisfaction un cours d'instruction agricole élémentaire, et un jardin scolaire en rapport avec les prescriptions du Bureau d'Éducation sur ce sujet a droit de recevoir une subvention de \$50 par année la première année et de \$30 par la suite. Un instituteur qualifié d'un cours abrégé reçoit \$30 par année et un instituteur dûment qualifié reçoit \$50 par année scolaire.

## QUEBEC.

**Organisation générale.**—Le système d'éducation de la province française de Québec diffère complètement de celui des autres provinces. Il enfonce ses racines dans l'organisation religieuse de l'Église Catholique et date du régime Français (1608 à 1759). Avant la Confédération, en 1836, il a été passé des lois très importantes, considérées comme les premiers pas vers la division de la province en municipalités scolaires: en 1841, lors de la création du Ministère de l'Éducation, et en 1846, lors de la passation de la Loi qui est la base de la loi actuelle de la province. Actuellement l'organisation scolaire du Québec est sous le contrôle d'un Conseil d'Instruction Publique, et dirigée par un Surintendant de l'Instruction Publique. Là où les devoirs de cet officier ne sont pas spécialement définis par la loi, il prend sa direction du gouvernement par l'intermédiaire du Secrétaire Provincial. Il n'y a pas de ministre spécial de l'Éducation pour la province. Le Conseil de l'Instruction Publique est composé de tous les Evêques Catholiques, ou Vicaires Apostoliques dont les diocèses ou partie de diocèse sont dans la province de Québec, maintenant au nombre de 16, et d'un nombre égal de laïques catholiques, nommés par la Couronne et d'un nombre égal de Protestants nommés de la même manière.

**Comités Catholiques et Protestants.**—Le Conseil est divisé en deux comités, l'un composé de membres catholiques et l'autre de membres protestants. En plus de tous les membres du Conseil, le Comité Catholique s'associe quatre membres, deux prêtres, directeurs d'écoles normales, et deux laïques officiers de l'instruction publique. Le Comité Protestant a six membres associés, élus par le Comité et un élu chaque année par l'Association Provinciale des Instituteurs Protestants. Les membres associés du Comité Protestant ont les mêmes pouvoirs que les autres membres du Comité, mais ne font pas partie du Conseil de l'Instruction Publique. Les questions scolaires où les intérêts collectifs des Catholiques et des Protestants sont en jeu sont du ressort de tout le Conseil; mais d'ordinaire les Comités se réunissent séparément et

jouissent de juridiction indépendante et finale en ce qui concerne les écoles de leur croyance respective. Chaque comité fait des règlements sujets à l'approbation du Lieutenant-Gouverneur en Conseil (1) pour l'organisation, l'administration et la discipline des écoles publiques; (2) pour la division de la province en districts d'inspection; (3) pour les écoles normales; (4) pour les bureaux d'examineurs; (5) pour l'examen de candidats inspecteurs d'écoles; (6) pour les vacances. Le Surintendant est assisté de 49 inspecteurs sous la surveillance de deux Inspecteurs-Généraux, un pour les écoles Catholiques, et un pour les écoles Protestantes.

**Municipalités scolaires.**—La base de l'organisation scolaire est la municipalité scolaire, établie uniquement pour fins scolaires. A l'exception des cités, les municipalités scolaires sont établies par le Lieutenant-Gouverneur sur recommandation du Surintendant de l'Instruction Publique.

**Commissaires d'écoles.**—L'autorité locale dans chaque municipalité scolaire est détenue par cinq commissaires élus par les contribuables pour trois ans. La commission scolaire est responsable pour tous les degrés de l'éducation depuis les moins élevés jusqu'à l'immatriculation de l'université, en autant que cela concerne l'éducation Protestante. Les commissions scolaires Catholiques ont le contrôle de l'éducation primaire seulement. Ceci, cependant exprime plus que primaire dans le sens anglais du mot. Le système est divisé en trois sections, primaire élémentaire, primaire intermédiaire et primaire supérieure; la dernière correspond au cours de haute école. L'immatriculation de l'université demande une préparation plus avancée dans un collège classique. La Commission est responsable de la fondation, de l'aménagement et du soutien des écoles, de l'administration de la propriété scolaire, et des taux d'évaluation et des contributions mensuelles des parents. Le rapport annuel au Surintendant de l'Instruction Publique inclut un recensement des enfants de 5 à 16 ans, le taux de l'évaluation annuelle, les contributions mensuelles et le montant perçu. Dans les cités de Montréal et de Québec les bureaux ne sont pas élus, mais nommés, et à Montréal le taux de la taxe est établi par un statut provincial.

**Sources de revenus.**—Les ressources financières des municipalités scolaires comprennent (1) les sommes levées par la taxe et (2) les subventions données par la Législature. Les premières proviennent de l'évaluation scolaire, perçues sur toute propriété imposable de la municipalité scolaire et des contributions perçues pour chaque enfant qui assiste ou est d'âge d'assister à l'école publique. Les subventions sont divisées proportionnellement au nombre d'élèves inscrits.

**Minorités religieuses.**—Des écoles sont accordées à une minorité religieuse d'après des arrangements par lesquels les contribuables d'une municipalité professant une religion autre que celle de la majorité peuvent se soustraire au contrôle des commissaires d'écoles pour former une corporation scolaire séparée et établir des écoles à eux. Après s'être retirés, ils élisent trois commissaires qui ont les mêmes relations envers eux que les commissaires avec la majorité. Quand les deux-tiers de la minorité dans une municipalité sont dissidents les autres le sont de par

## L'ÉDUCATION DANS QUÉBEC.

la loi, excepté ces personnes qui enverraient leurs enfants aux écoles de la majorité.

**Écoles élémentaires.**—Les écoles primaires ou élémentaires sont classifiées Catholiques ou Protestantes, ce qui équivaut en pratique à la classification de Française ou Anglaise à la fois quant à la race et la langue. Les Irlandais Catholiques sont ordinairement classés parmi les Catholiques sans distinction de langue. L'assistance scolaire n'est pas obligatoire. L'âge d'aller à l'école est généralement compris de 7 à 14 ans, mais les enfants ont le droit de s'inscrire dès l'âge de cinq jusqu'à dix-huit ans. Avant d'avoir atteint cet âge ils ont ou fini leur éducation ou commencé à suivre les cours à l'école intermédiaire ou secondaire. Les écoles élémentaires Protestantes de Montréal sont gratuites aux enfants Protestants et Juifs. Dans presque toutes les écoles élémentaires de la province la contribution mensuelle ne doit pas excéder 50 cents ni être moins de 5 cents, mais les commissions scolaires peuvent par résolution, abolir la contribution mensuelle. La contribution mensuelle moyenne est de 25 cents. Elle est payable pour chaque enfant de 7 à 14 ans allant à l'école ou non. Les contributions scolaires, cependant, ne sont pas exigées des personnes pauvres, ni pour les enfants aliénés, muets, sourds ou aveugles, ni pour les enfants absents pour maladie prolongée ou allant ailleurs à l'école. La contribution est plutôt une capitation qu'une contribution. Elle est perçue par le trésorier de la commission scolaire, généralement avec la taxe ordinaire sur l'immeuble. L'instituteur n'a pas le droit de la percevoir des élèves et la loi veut qu'aucun enfant de 7 à 14 ans ne soit exclu de l'école si la contribution mensuelle n'est pas payée.

**Éducation secondaire.**—En règle générale, l'éducation secondaire est sous la direction de la même commission scolaire que celle qui contrôle les écoles élémentaires ou primaires. Les écoles secondaires comprennent les écoles modèles ou intermédiaires et les académies ou écoles primaires supérieures. Dans les écoles élémentaires protestantes il y a quatre degrés, dans les écoles intermédiaires trois, et dans les secondaires trois. Le cours d'étude est continu pour les trois classes d'écoles. Dans les écoles catholiques élémentaires il y a quatre degrés, deux dans les écoles modèles et deux dans les académies. Les écoles catholiques secondaires, au soin de la Commission ordinaire des écoles, se maintiennent au moyen de la taxe, des contributions et des subventions du gouvernement, ou elles sont indépendantes, entretenues par les contributions, les subventions du gouvernement, et en quelques cas par des subsides de la commission scolaire. Elles sont ouvertes à l'inspection du gouvernement, doivent suivre les cours d'études autorisées, et observer les règlements du Comité catholique. Il y a 507 écoles intermédiaires sous la direction des commissions scolaires et 92,083 élèves et 126 écoles indépendantes fréquentées par 11,715 élèves. Les écoles de la commission sont presque invariablement mixtes tandis que plusieurs des écoles indépendantes sont ou pour les garçons ou pour les filles. Les écoles secondaires de la commission sont au nombre de 80 et fréquentées par 30,116 élèves; il y a aussi 134 écoles secondaires indépendantes fréquentées par 23,533 élèves. La plupart de ces dernières sont des académies pour les garçons sous la direction des Frères ou des couvents pour les

## ÉDUCATION.

filles sous la direction des religieuses. Beaucoup de commissions scolaires emploient des instituteurs religieux de préférence aux laïques. Dans les deux classes d'écoles plus haut nommées, 4,646 instituteurs religieux enseignent et 905 laïques.

**Collèges classiques catholiques.**—Il y a 21 collèges classiques fréquentés par 8,444 élèves, sous la direction d'un corps professoral de 726 prêtres ou religieux et de 29 laïques. Ils sont tous sous le contrôle de l'évêque du diocèse et ne reçoivent qu'une faible assistance du gouvernement pour s'entretenir. Ces collèges reçoivent des pensionnaires où les garçons peuvent entrer dès l'âge de 12 ans pendant leur cours élémentaire et continuer jusqu'à ce qu'ils aient conquis leurs degrés de B.A. ou B.Sc. ou leur entrée aux professions libérales. Ils enseignent les matières élémentaires, secondaires et même universitaires, puisque les degrés sont conférés par l'Université Laval à laquelle ils sont affiliés. Ils donnent aussi un cours commercial, fréquenté par un tiers environ du nombre des élèves.

**Ecoles secondaires protestantes.**—Celles-ci sont au soin de la commission scolaire ordinaire et supportées de la même manière que les écoles élémentaires. Elles se divisent en écoles modèles ou intermédiaires et académies ou écoles secondaires. Deux hautes écoles, une à Montréal, l'autre à Québec, ont succédé aux Ecoles Royales de grammaire, établies en 1816. Depuis la Confédération, chacune a reçu une subvention de la province et le Lieutenant-Gouverneur a le droit de nommer gratuitement 50 élèves aux deux classes supérieures de ces deux écoles. De la sorte il y a toujours 50 élèves qui fréquentent gratuitement ces deux écoles sous le titre de "Boursiers du Gouvernement." La Commission Scolaire Protestante de Montréal donne également 50 bourses donnant droit aux titulaires de suivre gratuitement les cours à la haute école, leur donnant accès à l'immatriculation à l'université. Québec suit une méthode analogue, toutefois les bourses sont moins nombreuses. Il y a d'autres écoles secondaires dans la province dont une école de grammaire à Lennoxville sous le contrôle de l'Eglise d'Angleterre, et un pensionnat pour les deux sexes à Stanstead contrôlé par l'Eglise Méthodiste Wesley, mais recevant une subvention du gouvernement.

**Formation des instituteurs.**—Les instituteurs reçoivent leur formation aux écoles normales, aux universités, ou n'en reçoivent aucune. Tout instituteur des écoles sous le contrôle des Commissaires doit être porteur d'un diplôme conféré par l'école Normale ou le bureau des examinateurs. Les prêtres ou les membres des communautés religieuses des deux sexes, destinés à l'enseignement sont exempts de cette règle. Les instituteurs catholiques des écoles secondaires reçoivent leur formation dans les écoles normales avec ceux des degrés moins élevés. Les écoles Protestantes n'ont pas de collège spécial pour la formation des instituteurs, mais l'Université McGill a fondé dernièrement une chaire d'Education et le Collège Bishop prépare à l'enseignement.

**Education supérieure.**—Il y a trois universités dans la province de Québec, à savoir, l'Université McGill, Montréal; Laval, Québec; et l'Université du Collège Bishop, Lennoxville. L'Université McGill a



## L'ÉDUCATION DANS ONTARIO.

d'abord été fondée comme collège McGill et appelé du nom de son fondateur, l'Hon. James McGill, décédé en 1813, a été incorporé par Charte Royale en 1821 et reçut une charte amendée en 1852. Anglaise non-confessionnelle et nationale plutôt que provinciale dans son objet, elle est affiliée aux Universités Oxford, Cambridge et Dublin. Sept collèges canadiens sont affiliés à elle; cinq collèges dans la province de Québec et ceux de Vancouver et de Victoria dans la Colombie Britannique. Le Collège Agricole de Ste.-Anne de Bellevue est incorporé à cette Université et il est sous le contrôle de ses gouverneurs. L'Université Laval, Française et Catholique, a été fondée en 1852 et a une succursale à Montréal. Elle est sous la direction d'un conseil supérieur composé de tous les Archevêques et Evêques Catholiques de la province. Les écoles d'arpentage, polytechniques, vétérinaires, dentaires et forestières lui sont affiliées; et aussi l'Ecole des Hautes Etudes Commerciales de Montréal et l'Institut Agricole d'Oka. L'Université du Collège Bishop est sous la direction de l'Eglise d'Angleterre du Canada.

**Institutions techniques et agricoles.**—Les institutions d'instruction technique sont le département des sciences de l'Université McGill, l'Ecole Polytechnique, affiliée à l'Université Laval, et l'Ecole Supérieure Commerciale et Technique de Montréal pour les cours du jour et du soir. En 1907, un Acte de la Législature établissait l'Ecole des Hautes Etudes Commerciales à Montréal. On y enseigne les principes des transactions de banques, l'administration et l'économie politique, et, à l'heure actuelle c'est la seule institution au Canada qui possède une chaire spéciale de Statistiques. La majorité des étudiants sont Canadiens-Français Catholiques, et le gouvernement de Québec a récemment pris les moyens de l'affilier à l'Université Laval. La province compte quatre institutions d'enseignement agricole: L'Ecole d'Industrie Laitière de St-Hyacinthe, l'Institut Agricole d'Oka, l'Ecole d'Agriculture de Ste.-Anne de la Pocatière et le Collège McDonald de Ste.-Anne de Bellevue. Ce dernier, fondé, construit, aménagé et doté par Sir William Macdonald, de Montréal, au prix de presque \$7,000,000, est organisé en trois départements: (1) l'Ecole d'Agriculture; (2) l'Ecole Normale; et (3) l'Ecole d'Economie Domestique. L'école d'agriculture donne à la fois un cours d'instruction théorique et pratique avec les expériences. Les cours ordinaires de deux ans donnent droit à un diplôme en science agricole, et le cours de quatre ans donne droit au titre de Bachelier en Science Agricole (B.S.A.).

## ONTARIO.

**Organisation générale.**—En Ontario l'éducation est sous le contrôle d'un Ministère d'Education, sujet aux dispositifs de l'Acte du Ministère de l'Education adopté à la Législature d'Ontario en 1909 (9 Ed. VII, c. 88). Le Ministre de l'Education est le chef politique de ce Ministère. Un sous-ministre de l'Education agit comme administrateur en chef permanent, et un Surintendant de l'Education a la surveillance générale et la direction des écoles, l'examen des instituteurs, et les inspecteurs d'écoles. Le ministère a le contrôle des écoles élémentaires (y compris les jardins d'enfance), les écoles graduées, les écoles du soir, les hautes écoles,

les collèges, les écoles des arts, les écoles modèles, écoles normales, instituts pédagogiques, bibliothèques, écoles techniques et industrielles. Tel que organisé maintenant le système d'éducation d'Ontario peut, à bon droit, être considéré comme une organisation éducationnelle complète: élémentaire, secondaire et supérieure duement coordonnée.

**Education élémentaire.**—L'éducation primaire en Ontario est redevable des grandes lignes de son programme au défunt Dr Egerton Ryerson, lequel, nommé Surintendant Général de l'Education en 1844, a occupé cette position pendant 32 ans. Depuis l'Acte des Ecoles Communes, en 1846, son terme d'administration comprend une série ininterrompue de lois qui a eu pour effet la Loi Scolaire d'Ontario en 1871 et la reconnaissance des principes suivants: (1) enseignement gratuit; (2) instruction obligatoire pour les enfants d'âge scolaire; (3) inspection de comté; et (4) examens uniformes pour l'entrée aux hautes écoles. D'après la loi actuelle, et spécialement l'Acte des Ecoles Publiques de 1909 (9 Ed. VII, c. 89), l'éducation élémentaire se donne dans les écoles publiques, et pour les enfants catholiques dans les écoles dites "Ecoles Séparées." Ces deux sortes d'écoles sont sous le contrôle de commissions scolaires. Dans les districts ruraux, les arrondissements sont divisés en districts scolaires et les commissaires, au nombre de trois, sont élus pour trois ans, un sortant de charge chaque année, après l'élection de son successeur. Dans les districts urbains, chaque quartier est représenté par deux commissaires et dans les municipalités où il n'y a pas de quartiers, six commissaires sont élus. Les commissaires ont le devoir, d'après les dispositifs de l'Acte des Ecoles Publiques, de fournir, aménager et maintenir les écoles, d'engager les instituteurs et de préparer l'évaluation financière. L'âge scolaire légal est de 5 à 21 ans et l'âge d'assistance obligatoire de 8 à 14 ans. Les ressources financières pour le maintien des écoles proviennent de trois sources, à savoir: (1) les subventions de la Législature, (2) les taxes de comté, et (3) l'évaluation municipale. Chaque école s'ouvre par la lecture de l'Écriture Sainte et la récitation du Notre Père et finit par la prière; mais aucun élève n'est obligé de suivre ces exercices religieux si ses parents ou tenant lieu s'y opposent.

**Ecoles séparées.**—Conformément à l'Acte de l'Amérique Britannique du Nord, 1867, les catholiques ont droit à certains privilèges en matière d'éducation, et ils pourvoient à l'éducation de leurs enfants selon les principes de l'Église Catholique au moyen des Ecoles Séparées. D'après l'Acte des Ecoles Séparées de la Province (3 Geo. V, c. 71), n'importe lequel nombre de pères de famille, pas moins de cinq, catholiques résidents, peuvent s'unir et établir une école séparée; ils deviennent contribuables des écoles séparées et sont exempts de la taxe aux écoles publiques ordinaires. En général, les écoles séparées sont dirigées comme les écoles publiques et l'élection des commissaires se fait de la même manière.

**Education secondaire.**—En Ontario l'éducation secondaire se donne aux hautes écoles et collèges, ces derniers étant mieux aménagés et employant des instituteurs mieux diplômés que ceux des hautes écoles. Ils sont contrôlés par des commissaires qui ont des devoirs semblables

## L'ÉDUCATION DANS ONTARIO.

à ceux des écoles publiques, et ils tirent leurs ressources financières de quatre sources: (1) subventions du gouvernement; (2) subventions de comtés; (3) subventions municipales ou de districts; et (4) contributions des élèves. Seuls des gradués des Arts d'une Université des Dominions Britanniques peuvent être choisis comme directeurs de ces écoles. Chaque année en juin il y a un examen uniforme appelé "examen d'entrée" et seuls les élèves qui le subissent avec succès ou ceux qui sont spécialement recommandés par l'instituteur comme capables de le passer sont reçus à la haute école ou au collège.

**Formation des instituteurs.**—Dans le but de pourvoir à la formation d'instituteurs pour les écoles élémentaires, il y a un certain nombre d'écoles modèles de comté, et sept écoles normales avec des écoles modèles ou écoles de pratique attenantes, situées à Toronto, Hamilton, Ottawa, London, Peterborough, Stratford et North Bay. Les instituteurs portant les plus hauts degrés de qualification dans les écoles publiques, et tous ceux des hautes écoles et des collèges sont formés à l'une ou l'autre des facultés d'éducation de l'Université Queen (Kingston), ou à Toronto. Chaque position depuis la moins importante du jardin d'enfance, à la plus élevée de la haute école ou du collège doit être remplie par un instituteur qualifié, et aucun instituteur n'a droit à un certificat d'enseignement s'il ne possède les triples qualifications d'instruction, de connaissance pédagogique et d'expérience pratique. Les instituteurs de écoles publiques, excepté ceux des classes inférieures, qui ont été formés dans les écoles modèles de comté et dont les certificats sont valides seulement dans les districts peu habités, doivent être porteurs d'un diplôme de deuxième classe.

**Education supérieure.**—Un certain nombre de collèges et d'Universités d'affiliation religieuse différente donnent cette éducation dans la province; mais l'Université de Toronto est la seule université d'état supportée directement par la province. En 1877 on forma une fédération comprenant l'université elle-même, comme non-confessionnelle, et divers autres collèges ou universités, comprenant le Université Collège, St-Michael Collège (Catholique), les collèges Trinity et Wycliffe (de l'Eglise d'Angleterre), Victoria Université (Méthodiste), et Knox Collège (Presbytérien). Le gouvernement de l'Université comprend: (1) un bureau de Gouverneurs qui administre la propriété; (2) le Sénat qui contrôle la partie académique, et (3) la direction qui voit à la discipline. La convocation comprend tous les diplômés de l'université et des universités fédérées. D'autre part les autres universités de la province qui ne sont pas affiliées ou fédérées à l'Université de Toronto sont: l'Université Queen de Kingston, et l'Université McMaster de Toronto (Baptiste). Il y a aussi beaucoup d'autres institutions de formation spéciale, dont le Collège Militaire Royal de Kingston (une institution du gouvernement Fédéral), l'Université Western, London (médecine et arts), le Collège des Arts, Toronto; les Conservatoires de Musique de Toronto, Ottawa et Hamilton; le Collège Royal de Chirurgie Dentaire, Toronto; le Collège Ontario de Pharmacie, Toronto; le Collège d'Agriculture d'Ontario, Guelph; et le Collège Vétérinaire d'Ontario, Toronto.

## ÉDUCATION.

**Écoles privées.**—Il y a encore un grand nombre d'institutions éducationnelles privées, dont pour les garçons le Collège Upper Canada, Toronto; Trinity College School, Port Hope; Collège Ridley, St-Catharines; et le Collège Ashbury, Ottawa; pour les filles, l'École Bishop Strachan, Toronto; Collège Havergal, Toronto; Collège Moulton, Toronto; Collège Ontario Ladies', Whitby; Collège Alma, (Méthodiste), St-Thomas; et le Collège Presbytérien Ladies', Ottawa, sans compter des écoles de couvent à Toronto, Ottawa, Hamilton, Brantford et London.

## MANITOBA.

**Organisation générale.**—Les écoles élémentaires et secondaires du Manitoba sont sous la direction du Ministre de l'Éducation conseillé et aidé par un sous-ministre et un surintendant. Une Commission Consultative composée de douze membres détermine le programme, autorise les livres de classe, la proportion des subventions et voit aux examens. Deux des membres de cette commission sont élus par les instituteurs des écoles publiques de la province, un par les instituteurs des hautes écoles, un par les inspecteurs; les autres sont nommés par le ministère de l'Éducation. Deux de ces fonctionnaires nommés sont choisis parmi les commissaires ruraux de la province et les représentent.

**Éducation élémentaire.**—L'éducation est gratuite et obligatoire. L'arrondissement scolaire est l'unité administrative et l'étendue moyenne du district scolaire rural au Manitoba comprend une superficie d'environ 16 milles carrés. Chaque district scolaire reçoit du trésor provincial la somme de 65 cents par instituteur par jour. En plus de ceci, la municipalité qui peut contenir de 10 à 50 arrondissements lève sur toute son étendue une taxe connue sous le nom de "taxe scolaire générale," distribuée aux divers districts sur la base de \$1.20 par instituteur par jour. On complète le budget au moyen d'une taxe spéciale sur les biens fonds du district. En plus de la subvention de 65 cents par jour du trésor provincial dont il est parlé plus haut, on peut obtenir une subvention de \$100 de la même source, si les gens de la localité sont incapables de lever, pour cause de pauvreté, la somme suffisante pour entretenir leur école et une subvention additionnelle est donnée au district formé dans un territoire nouvellement colonisé en dehors des limites de l'organisation municipale.

**Éducation secondaire.**—Le cours d'études élémentaires est de huit degrés et celui-ci fini, l'élève subit un examen écrit connu sous le nom d'"Examen d'entrée." S'il est heureux à cet examen il peut entrer à l'école secondaire. Quand dix élèves ou plus qui ont passé l'entrée assistent à une école de deux classes ou plus la commission scolaire peut demander pour avoir une école intermédiaire. Pour avoir droit à cette école ils doivent employer un professeur qualifié de première classe, comme directeur, et un assistant, porteur d'un diplôme de deuxième classe. Une école de ce genre a droit à une subvention spéciale de \$200 du ministère. Il y a maintenant 58 de ces écoles au Manitoba, dont la plupart emploient de quatre à cinq instituteurs, à l'enseignement des écoles publiques ou hautes écoles, avec une assistance moyenne de plus de 20 élèves par école secondaire. Il y a en plus de celles-ci 30 institu-

## L'ÉDUCATION DANS LE MANITOBA.

tions secondaires plus considérables, connues sous le nom de hautes écoles ou collèges, employant deux instituteurs et plus à l'enseignement des matières du programme secondaire et avec un plus grand nombre d'élèves que celui requis pour l'école intermédiaire. Ces écoles reçoivent des subventions généreuses, en proportion du nombre des élèves, de l'aménagement et l'étendue du programme.

**Écoles du soir.**—L'importance de l'école du soir est généralement reconnue. Grâce à elles, les adultes étrangers acquièrent une connaissance raisonnable de la langue anglaise, les jeunes qui ont abandonné l'école à bonne heure peuvent parfaire l'éducation qui leur manquait, et les ambitieux et énergiques peuvent acquérir les connaissances techniques requises pour les positions qu'ils convoitent. Cette oeuvre s'est développée dans 15 centres de la province pendant l'année écoulée.

**Études spéciales.**—Les écoles secondaires du Manitoba donnent un cours qui conduit à l'immatriculation de l'université et une culture générale pour les instituteurs. En plus des précédents, certaines écoles enseignent les matières commerciales et donnent des cours spéciaux d'agriculture, et d'économie domestique, tandis que l'école technique de la ville de Winnipeg enseigne les différentes branches de l'art domestique, la science domestique, ainsi que l'imprimerie, les travaux d'électricité, de forge, de mécanique pratique, d'ébénisterie, de patronage et de dessin mécanique.

**Formation des instituteurs.**—Pour la première fois depuis plusieurs années le nombre des instituteurs est égal à la demande. En conséquence, on a pris les moyens de relever le niveau de la profession, et après le 30 juillet 1916, aucun étudiant ne sera reçu à l'école normale, sans un diplôme de seconde classe non-professionnel, i.e., sans preuve d'avoir complété avec succès un cours de trois ans de haute école. A l'avenir, pour obtenir un diplôme permanent, l'étudiant devra suivre l'entraînement d'école normale pendant un an, ou trente-huit semaines, comprenant un cours d'un mois au Collège d'Agriculture. A l'heure actuelle le terme complet d'école normale est de 32 semaines.

**Écoles normales.**—Il y a deux écoles normales provinciales avec corps professoral permanent, une à Winnipeg et l'autre à Brandon. L'école de Winnipeg a surtout en vue de préparer des instituteurs pour les centres urbains, tandis que celle de Brandon pourvoit aux centres ruraux. En plus des cours réguliers d'école normale, il se donne des cours abrégés de 15 semaines à St-Boniface, Portage la Prairie, Morden, Manitou et Dauphin. On a fait des efforts sérieux pour préparer des instituteurs dans les endroits où une autre langue que la langue anglaise est généralement parlée par le peuple. Afin que les instituteurs de ces écoles puissent conquérir la confiance des parents de leurs élèves il est particulièrement désirable qu'ils connaissent bien la langue de la localité où ils sont employés. Il est essentiel aussi qu'ils maîtrisent la langue anglaise. Les instituteurs français reçoivent leur formation à l'école de St-Boniface et celle de Morden prépare spécialement les instituteurs qui enseignent dans les centres Allemands. L'école normale de Brandon donne l'instruction académique et professionnelle aux instituteurs Ruthènes et les Polonais reçoivent leur formation à l'institution de Winnipeg.

**Cours spéciaux pour les instituteurs.**—Chaque année l'École d'Été de Science et Métiers permet aux instituteurs désireux d'accroître leur connaissances dans l'enseignement de suivre des cours spéciaux, dans l'art de faire les jardins scolaires, l'étude de la nature, les ouvrages en bois et en fer, la science et l'économie domestique.

**Voyages à l'étranger.**—Le mouvement "Hands Across the Seas," organisé sous les auspices du ministère permet aux instituteurs de voyager à l'étranger sans beaucoup de frais. Déjà 394 instituteurs ont profité de cet avantage spécial qui leur était offert et ont visité l'Angleterre, l'Ecosse, l'Irlande, la France, l'Italie, Malte et l'Égypte.

**Districts scolaires consolidés.**—L'agrandissement de l'unité administrative s'est produit par manière de consolidation et il y a maintenant cinquante-neuf districts consolidés au Manitoba. Les avantages du système sont nombreux et ont déjà été récapitulés plusieurs fois. Les désavantages proviennent surtout du problème de transportation. Une expérience de sept années dans cette province a démontré que ce système était une grande amélioration sur l'école d'une salle à la campagne.

**Jardins scolaires.**—Un directeur de l'étude de la nature, et du jardin scolaire consacre son temps à la surveillance de ce travail à travers la province et on rapporte que plus de 400 écoles ont établi un jardin scolaire digne de ce nom pendant l'année. Chaque instituteur qui enseigne cette branche avec satisfaction et mérite la recommandation de l'inspecteur local a droit à une subvention spéciale de \$25 par année.

**Ecoles pour les sourds et aveugles.**—Le Manitoba a une école pour les sourds située près de la ville de Winnipeg. Il y a 103 étudiants dans cette institution, dont 54 garçons et 49 filles. Ces élèves suivent les cours réguliers de l'école publique à l'exception de l'algèbre et la géométrie. Cette école des Sourds s'applique surtout à donner une bonne formation technique et prépare ses élèves de manière que leur plus grande habileté d'office contrebalance le désavantage de leur infirmité naturelle. Chaque garçon s'applique à une industrie et l'idée est qu'il y excelle si bien qu'il ne soit jamais sans emploi. Jusqu'à présent ce but a été atteint. Les enfants aveugles du Manitoba sont maintenant aux soins de l'École de Brantford, Ontario. Il y a actuellement quatre enfants du Manitoba à cette institution. Leurs parents les habillent, et le gouvernement paie chaque année \$150 par enfant pour la pension et l'enseignement.

**École d'entraînement industriel.**—L'école industrielle de Portage la Prairie a donné des cours à 253 garçons pendant l'année. Sur ce nombre 113 ont été admis du 1er juillet 1913 au 30 juin 1914 et 108 ont quitté l'établissement durant ce laps de temps. Ces enfants sont pour la plupart de ceux que les parents n'ont pas pu soumettre, et ceci est une chance qui leur est offerte de se mettre de nouveau à l'œuvre dans des conditions plus favorables. Deux instituteurs qualifiés enseignent les matières ordinaires de classe, et des maîtres, les métiers de forgeron, cordonnier, tailleur, boulanger, horticulteur, blanchisseur et cultivateur. Les garçons ont tous les avantages possibles de mener une vie active et heureuse, et souvent quelque temps passé à l'école redresse complètement leur orientation dans la vie.

## L'ÉDUCATION DANS LE MANITOBA.

**Education universitaire.**—L'Université de Winnipeg est la plus ancienne université de l'Ouest. Elle a été établie en 1877, et elle a maintenant sept collèges affiliés, dont trois existaient déjà lors de la fondation de l'université. Ceux-ci sont le Collège de St-Boniface, le principal collège catholique de l'Ouest datant du commencement du dix-neuvième siècle; St. John, collège de l'église d'Angleterre, réorganisé en 1866; le collège du Manitoba, organisé par l'Eglise Presbytérienne en 1871; le collège de Médecine, affilié en 1882; le collège Wesley, supporté par l'Eglise Méthodiste, affilié en 1882; le collège de Pharmacie, affilié en 1902, et l'école de Loi du Manitoba, affiliée en 1914. L'Université a été dotée de 150,000 acres de terre. De temps à autre il se vend des parcelles de cette propriété et les bénéfices sont placés en fiducie. Les revenus qui sont fournis abondamment par les subventions du gouvernement provincial permettent à l'université de donner une éducation supérieure à des prix modérés. On y donne des cours des Arts, de théologie, de médecine, de loi, des différentes branches du génie ainsi que de la pharmacie. On a donné des cours de vulgarisation par toute la province et des conférenciers de l'université y ont traité divers sujets. Cette œuvre a été populaire dans le passé, et il y a eu des mesures de prises pour la promouvoir d'une façon plus efficace encore. A l'heure actuelle 830 étudiants suivent les cours des arts et du génie. Les étudiants en Médecine ont toutes les occasions voulues de faire de la pratique dans les hôpitaux et laboratoires de Winnipeg. Le cours de médecine dure cinq ans.

**Education agricole.**—Nous avons déjà parlé des cours d'agriculture qui se donnent dans les hautes écoles, mais l'institution qui a pour but principal les travaux d'agriculture, c'est le collège agricole du Manitoba. Cette institution ouverte à Winnipeg en 1906 a été transportée à ses nouveaux bâtiments sur les bords de la Rivière Rouge. Les travaux du collège sont répartis en trois divisions: l'agriculture proprement dite, l'économie domestique et les cours de vulgarisation. Il y a deux cours d'agriculture, le cours de diplôme qui se donne pendant trois hivers de cinq mois chacun et le cours de degré qui dure cinq ans. Le cours de diplôme a pour but de rencontrer les besoins du jeune homme qui à la fin de ses études s'établira sur une ferme. Pour s'inscrire il devra avoir 16 ans révolus, avoir passé au moins deux ans sur une ferme, employé au travail pratique et posséder une instruction anglaise suffisante pour tirer bénéfice des conférences. Les étudiants qui ont obtenu le diplôme à la fin du cours de trois ans peuvent continuer leurs études pour prendre le degré de B.S.A. Ce cours a pour but de préparer les élèves aux connaissances de l'agriculture, ou de former ceux qui veulent approfondir certains problèmes agricoles, ou devenir instituteurs, conférenciers, surintendants ou inspecteurs.

Il y a en plus des cours pour apprendre aux jeunes femmes à tenir maison; des conférenciers envoyés par le collège vont donner des conférences aux associations agricoles et aux instituts de fermiers, agissent comme juges aux expositions et organisent des concours d'agriculture et de production des grains. Le collège donne aussi des cours abrégés d'hiver pour les fermiers.

## ÉDUCATION.

## SASKATCHEWAN.

**Écoles élémentaires.**—Le système d'éducation de la province de la Saskatchewan, du moins en ce qui concerne les écoles élémentaires, est administré d'après les dispositions de la Loi scolaire. Un ministère de l'Éducation présidé par le ministre de l'Éducation, a le contrôle, l'administration et l'aménagement de tous les jardins d'enfance, les écoles publiques et séparées, les écoles normales, modèles, les institutions pédagogiques et les institutions pour l'éducation des sourds et des personnes sourdes, muettes et aveugles. Un conseil d'éducation, composé de cinq membres nommés par le Lieutenant-Gouverneur, tient des réunions au moins une fois l'an, et tous les règlements généraux concernant l'inspection, les écoles, les examens, la formation, les permis et les diplômes des instituteurs, les instituts pédagogiques, les livres de classe et de référence, avant leur adoption ou leur amendement, sont soumis à la considération du conseil qui fait rapport.

Les règlements passés par le ministère et sujets à l'approbation du Lieutenant-Gouverneur en Conseil pourvoient (a) à la classification, l'organisation, au gouvernement, aux examens et à l'inspection des écoles; (b) à la construction, l'ameublement et au soin des maisons d'écoles et à l'arrangement des termes scolaires; (c) à l'examen, aux permis et aux diplômes des instituteurs et à l'examen de personnes qui désireraient prendre une profession, ou qui désireraient un certificat de cours d'études accompli dans n'importe laquelle école; (d) à un cours d'étude pour les instituteurs, aux instituts pédagogiques et conventions; (e) à faire donner l'instruction touchant les travaux manuels, les sciences domestiques et les exercices physiques.

Un surintendant général de l'Éducation a la surveillance et la direction des hautes écoles, collèges, écoles modèles, écoles publiques et séparées, des écoles de formation pour les instituteurs, octroi des diplômes aux instituteurs, des écoles techniques, des examens du ministère, des instituts pédagogiques, des cours d'étude pour les instituteurs, des bibliothèques scolaires et des inspecteurs de toutes ces écoles.

**Écoles secondaires.**—Les écoles secondaires sont administrées conformément aux dispositions de la Loi de l'Enseignement secondaire qui pourvoit à l'établissement de districts de hautes écoles dans les limites des municipalités de villes et de cités. Les conditions de l'établissement sont que :—

1. A l'époque de la réception de la pétition demandant un tel établissement, il y ait au moins cinq instituteurs employés régulièrement dans les écoles situées dans la municipalité et organisées conformément aux dispositions de la Loi Scolaire.

2. Que pour une période de deux ans précédant la réception de la pétition il n'y ait pas eu d'autres districts de hautes écoles établis dans une distance de cinquante milles de ces municipalités, mesurée le plus près possible d'après les chemins publics.

3. Qu'on établisse à la satisfaction du Ministre que si le district est établi il y aura une assistance à la haute école d'au moins vingt-cinq élèves au-dessus du Grade VIII.

Toute haute école de la province peut être élevée au rang de collège aux conditions suivantes :

1. Que l'assistance moyenne des élèves au-dessus du Grade VIII inscrits à



## L'ÉDUCATION DANS LA SASKATCHEWAN.

haute école pour les deux termes précédant immédiatement la date de la demande était d'au moins soixante et quinze et que pendant ces deux termes on employait au moins quatre instituteurs dûment qualifiés.

2. Que la commission a pourvu ou est prête à pourvoir en-dedans d'un an à l'accomodation requise pour les élèves et le corps enseignant d'un collège à la satisfaction du Ministre.

3. Et qu'on s'est conformé à tous les règlements du ministère concernant un collège.

**Subventions scolaires.**—Les écoles élémentaires sont supportées en partie par des subventions des municipalités intéressées et en partie par le gouvernement, payables selon les conditions prescrites par la Loi des écoles secondaires. Une autre source de revenu pour les écoles publiques et les hautes écoles, c'est la subvention provenant du revenu supplémentaire conformément aux dispositions de la Loi du Revenu Supplémentaire.

**Formation des districts scolaires.**—La Loi des Ecoles de la Saskatchewan pourvoit à l'établissement des écoles partout où il est nécessaire, et aucune portion de la province, d'une superficie ne dépassant pas 20 milles carrés, peut être organisée en un district scolaire pourvu qu'il y ait dix enfants d'âge scolaire résidents, et quatre personnes, dont chacune, si ce district est organisé, peut être taxée pour les fins scolaires. Ces écoles sont sous le contrôle d'une commission scolaire locale élue par les suffrages du peuple. Les commissaires nomment les instituteurs et l'autorité centrale (le ministère d'Éducation de la province) émet les certificats de qualification.

**Formation professionnelle des instituteurs.**—Il y a deux écoles normales pour la formation professionnelle des instituteurs, situées à Régina et à Saskatoon. En plus il y a des cours spéciaux en certains endroits de la province pour la formation des instituteurs des écoles élémentaires, pendant les mois d'hiver, sous la direction des inspecteurs des écoles. La formation d'école normale est d'importance capitale, et des certificats permanents ne sont émis qu'en faveur de ceux qui ont reçu une formation professionnelle dans une école normale de la province ou sur preuve satisfaisante d'une formation équivalente ailleurs. Le cours d'étude fait en quelque sorte partie de la formation professionnelle, et il n'est pas émis de certificat permanent avant qu'on se soit conformé aux règlements du cours.

**Education supérieure.**—Une Université de la Saskatchewan a été établie conformément aux dispositions de l'Acte d'Université, 1907 (Saskatchewan S. R. 1909, c. 98). L'Université à laquelle le collège d'Agriculture est affilié est située à Saskatoon sur un terrain de 1,333 acres, et possède des bâtiments et un aménagement qui coûtent au delà d'un million de dollars.

## ALBERTA.

**Organisation générale.**—Il y a un ministère de l'Éducation présidé par un ministre de l'Éducation; un sous-ministre remplit la charge d'administrateur en chef permanent.

**Ecoles élémentaires.**—L'unité administrative du système d'éducation de l'Alberta est le district scolaire. Un district comprend

d'ordinaire une superficie d'environ quatre milles carrés et peut être organisé à la demande des contribuables dès que la superficie qu'on propose de former en district contient huit enfants résidents d'âge scolaire et quatre contribuables résidents. Si l'indifférence ou l'opposition des colons empêche l'organisation du district scolaire, le ministre de l'Éducation a le pouvoir d'établir un tel district sans égard à l'attitude des contribuables, et si l'indifférence d'une communauté, ou toute autre cause, avait pour effet d'empêcher la commission scolaire d'administrer d'une façon satisfaisante les affaires du district, le ministre peut nommer un Commissaire Officiel pour accomplir, conformément aux lois et règlements, toutes les fonctions de la commission scolaire. Il y a aussi des dispositions par lesquelles une minorité protestante ou catholique dans un district scolaire peut établir une école séparée de district, laquelle toutefois est sujette aux mêmes lois et règlements pour ce qui concerne les qualifications, cours d'études, inspection, subventions, etc., que les écoles publiques de district.

**Ecoles de villes.**—Quand une cité ou une ville est située dans un district scolaire le conseil municipal est responsable de l'évaluation ainsi que de la taxe imposée et de sa perception requisitionnée par la commission scolaire du district scolaire. Pareillement le conseil d'une municipalité rurale est chargé de la perception des taxes de chaque district scolaire dans les limites de la municipalité, tandis que dans le cas d'un district scolaire de village ces devoirs et responsabilités reposent sur la commission scolaire et ses officiers.

**Arrangements financiers.**—Les maisons d'école sont généralement bâties au moyen d'obligations scolaires. Ces obligations doivent être enregistrées et contresignées au ministère avant d'être placées sur le marché. Afin d'obtenir le meilleur prix possible pour les obligations scolaires, on a passé un statut autorisant le ministère d'Éducation à négocier la vente des débetures en faveur des districts scolaires, et en offrant une quantité comparativement considérable d'obligations émises par plusieurs districts on peut s'assurer un marché qui serait resté fermé à des commissions scolaires individuelles.

**Sources de revenu.**—Les revenus du district scolaire requis pour rencontrer les paiements des obligations, les salaires des instituteurs et des officiers, les fournitures, le chauffage, les assurances et autres dépenses courantes, proviennent de deux sources: subventions du gouvernement et impôt local. Les subventions sont payées sur la base des jours de classe où l'école a été ouverte et l'échelle des subventions est ainsi arrangée que les districts nouvellement organisés reçoivent des subventions plus considérables que les anciens districts, et à mesure qu'un district voit accroître sa population, il est graduellement laissé à ses propres ressources pour ce qui concerne les subventions scolaires. D'autre part on a pourvu à des subventions pour les maîtres et les instructeurs sur des sujets particuliers, tels que les travaux manuels, la science domestique, la musique, l'art, l'agriculture, etc., qui sont dans une certaine mesure une compensation pour les commissions scolaires des villes ou cités progressives pour la diminution des subventions accordées dans les centres plus considérables.

## L'ÉDUCATION DANS L'ALBERTA.

**Education secondaire.**—Dans le développement du système d'éducation de la province on s'est toujours efforcé de distribuer les subventions scolaires de manière à préparer une transition imperceptible des degrés élémentaires aux secondaires, comme des degrés secondaires à l'université. Pour promouvoir ce dessein et se garder de diviser les intérêts de l'éducation élémentaire et secondaire, le plan qu'on a adopté depuis le commencement est de faire administrer toutes les écoles d'un district scolaire, élémentaires ou secondaires, par la même commission scolaire locale. Ainsi, il n'y a pas de hautes écoles dans la province, quoique les écoles donnant l'instruction des degrés I–VIII inclusivement, portent communément le nom d'écoles publiques, et celles donnant l'instruction des degrés IX–XII inclusivement, de hautes écoles. Après avoir accompli le programme du degré XI, c'est-à-dire la troisième année du cours secondaire ou de haute école, un candidat peut entrer en première année du cours d'université, ou après avoir achevé le degré XII il peut entrer en deuxième année du cours d'université.

**Formation des instituteurs.**—Toute personne engagée comme instituteur par une commission scolaire doit être munie d'un certificat de qualification du ministère de l'Éducation. Les qualifications sont de deux sortes—Académiques et Professionnelles. La qualification académique requise pour les instituteurs de première classe est le degré XII, Diplôme d'Alberta, ou autres diplômes reconnus par le ministère, comme au moins équivalents aux premiers. La qualification académique pour les instituteurs de la deuxième classe est le degré XI, Diplôme d'Alberta, ou son équivalent. Les étudiants d'Alberta munis du diplôme requis sont admis à l'école normale pour conquérir leur certificat de première ou de seconde classe suivant leur diplôme académique. Les instituteurs des autres provinces du Canada, du Royaume-Uni, ou d'ailleurs peuvent obtenir ces diplômes selon que le ministère les croit dignes de recevoir. Si on découvre que le candidat est porteur des certificats voulus, académiques et professionnels, on n'exige pas d'autre examen, mais s'il ne possède que l'académique, sans le professionnel, il est admis à l'une des écoles normales pour obtenir le certificat auquel ses qualifications académiques lui donnent droit. Tout instituteur formé dans la province reçoit d'abord un diplôme temporaire et doit faire ses preuves dans une école au moins pendant un an avant de recevoir un certificat permanent.

**Education supérieure.**—Une université pour la province a été établie conformément aux dispositions de l'Acte d'Université (1 Geo. V., 1910, c. 7). Divers collèges et sociétés professionnelles dans la province sont affiliés à l'Université.

## COLOMBIE BRITANNIQUE.

**Organisation générale.**—Les membres du Conseil Exécutif forment le Conseil de l'Instruction Publique et le Secrétaire Provincial agit comme ministre de l'Éducation. Un surintendant de l'Éducation a, sujet au Conseil de l'Instruction Publique, la surveillance et la direction des inspecteurs et des écoles.

## ÉDUCATION.

**Education élémentaire.**—Les écoles publiques ou communes de la province sont organisées conformément aux dispositions de l'Acte des Ecoles Publiques, qui établit avec force détails les pouvoirs du Conseil de l'Instruction Publique, les devoirs du surintendant de l'Instruction, des inspecteurs d'écoles et des instituteurs. L'éducation publique est gratuite et séculière dans ce sens qu'il n'y a pas d'éducation religieuse quoi qu'on doive s'efforcer d'inculquer la plus haute moralité. L'éducation est obligatoire pour tous les enfants de 7 à 14 ans pourvu qu'il y ait une école à une distance raisonnable de la maison de l'enfant. La province est divisée pour fins scolaires en districts scolaires municipaux et ruraux et il y a trois Catégories d'écoles, à savoir: des écoles municipales, des écoles rurales et des écoles subventionnées. Les écoles municipales sont subdivisées en quatre classes d'après la moyenne journalière d'assistance des élèves et les subventions du gouvernement sont proportionnées à ces classes. Les écoles subventionnées sont celles des districts éloignés, maintenues par le moyen de subventions spéciales du gouvernement provincial. L'administration locale des écoles est entre les mains des commissaires élus par les contribuables. Leur nombre varie suivant la classification adoptée par l'Acte et tel qu'il y est prescrit. Les écoles sont supportées en partie par le trésor provincial et en partie par des sommes levées par les cotisations de district. Les écoles communes ont trois degrés: junior, intermédiaire et supérieur.

**Education secondaire.**—La terminologie "Ecole Commune" sert à distinguer l'école élémentaire de la haute école ou supérieure. Partout où il y a dix élèves qualifiés et prêts à commencer les études à la haute école, il est permis d'établir une école supérieure en rapport avec l'école commune. Les élèves junior du cours de haute école peuvent recevoir leur instruction à l'école supérieure. Là où il se trouve 20 élèves ou plus qualifiés pour les études de haute école, on doit bâtir une haute école. Le cours de haute école se divise comme suit: cours préliminaire, grade junior; cours avancé, grade junior, grade intermédiaire; grade senior et grade senior académique. Il y a aussi un cours commercial qui couvre deux années de vie scolaire. A l'exception des écoles communes, le passage d'un degré à un autre a lieu à la suite d'un examen dirigé par le ministère de l'Education. Chaque année, en juin, il y a un examen d'entrée aux hautes écoles, et aucun élève ne peut être admis à l'école normale qui ne détient ce certificat. A Vancouver et à Victoria il y a des écoles normales pour la formation des instituteurs.

**Education supérieure.**—A l'heure actuelle et pour les dix dernières années le McGill University College de la Colombie Britannique, une institution qui a deux branches, une à Vancouver et l'autre à Victoria et toutes les deux affiliées à l'Université McGill de Montréal a pourvu aux intérêts de l'éducation supérieure dans la province. La succursale de Vancouver donne les cours de la première, deuxième et troisième année des arts, ainsi que la première et seconde année des sciences appliquées, tandis qu'à Victoria on ne donne les cours que de la première et seconde année des arts. Les examens sont les mêmes que ceux de la maison-mère à Montréal. On s'attend à ce que le McGill University College de Colombie Britannique cesse d'exister à l'ouverture de l'Université de la Colombie Britannique, qui doit avoir lieu à l'automne

## STATISTIQUES DE L'ÉDUCATION AU CANADA.

1915. La nouvelle université est dotée d'une subvention de 2,000,000 d'acres de terre de la Couronne de la Province et le Gouvernement a entrepris de bâtir tous les bâtiments nécessaires aux cours des Arts, Sciences, Sciences Appliquées et d'une Ecole Forestière.

## TERRITOIRE DU YUKON.

En 1902, à l'inauguration d'un système général d'éducation, on a nommé un surintendant des écoles pour le Territoire du Yukon. Le cours d'études est semblable à celui de la Saskatchewan et de l'Alberta. On n'y emploie pas d'instituteurs qui ne sont porteurs au moins d'un diplôme de deuxième classe avec formation de l'école normale. La haute école, complément de l'Ecole Publique de Dawson, date de 1903. Il y a deux spécialistes en charge de cette école, l'un chargé des classiques, langues modernes et histoire, l'autre des mathématiques et des sciences. Dans les degrés supérieurs de la haute école de Dawson, on suit le cours d'études prescrit pour les degrés d'immatriculation de l'Université de Toronto, "passe" et honneur, et on prépare les candidats pour l'immatriculation de l'Université. La haute école de Dawson contient huit salles, dont trois sont affectées au besoin de la haute école et une au jardin d'enfance. Dans certains districts où le nombre des enfants ne justifie pas l'établissement d'une école régulière conformément aux arrêtés en conseil, le Commissaire fait des règlements pour l'établissement d'écoles subventionnées, mais la moyenne d'assistance doit être au moins de cinq élèves, entre six et seize ans et le cours d'études doit être prescrit par le Conseil d'Instruction Publique. Les instituteurs des "écoles subventionnées" sont aussi nommés, sujets à l'approbation du Commissaire et du surintendant des écoles.

## STATISTIQUES DE L'ÉDUCATION AU CANADA.

Comme il n'y a pas à l'heure actuelle de coordination effective des statistiques de l'éducation, il est difficile d'arranger des tableaux comparatifs pour le Canada. D'abord la date à laquelle se rapporte la statistique diffère d'une province à une autre. Ainsi, pour fins de statistiques, l'Ile du Prince-Edouard, le Nouveau-Brunswick, le Québec, le Manitoba et la Colombie Britannique ont adopté l'année scolaire finissant le 30 juin; l'année scolaire de la Nouvelle-Ecosse finit le 31 juillet; et l'Ontario, la Saskatchewan et l'Alberta ont choisi l'année civile finissant le 31 décembre. Dans les tableaux, numéros 3 à 7, nous nous sommes efforcés, toutefois, de rapprocher ensemble par province, (1) le nombre d'écoles élémentaires, instituteurs, et élèves, avec l'assistance moyenne des élèves; (2) le nombre des professeurs et des élèves des écoles modèles et normales pour la formation des instituteurs; (3) les statistiques des écoles secondaires, en autant qu'elles sont données séparément; et (4) la dépense totale pour l'éducation, conformément à la loi scolaire de chaque province.

Dans le tableau 3, le nombre d'écoles, instituteurs et élèves dans les trois provinces maritimes (Ile du Prince-Edouard, Nouvelle-Ecosse et Nouveau-Brunswick) incluent ensemble les écoles ou degrés élémentaires et secondaires; dans la Nouvelle-Ecosse le terme "école" a une signification technique, s'appliquant à la classe ayant un instituteur, sans considération pour le nombre de classes dans une maison d'école.

## ÉDUCATION.

Les statistiques du tableau 3 s'appliquent dans Québec et Ontario aux écoles élémentaires seulement; et de nouveau dans les provinces du Nord-Ouest et la Colombie Britannique il n'y a pas de ligne de démarcation entre les degrés élémentaires et secondaires. Dans le Manitoba les élèves ne sont pas séparés par sexe. Seuls, Québec et Ontario fournissent des statistiques d'éducation secondaire séparées, qui se trouvent aux tableaux 5 et 6. Les écoles modèles de Québec sont en général semblables aux collèges et hautes écoles d'Ontario, excepté que les classes supérieures des écoles modèles de Québec ne préparent pas les étudiants qui viennent des académies à l'immatriculation de l'université.

Un des traits les plus remarquables, probablement, de ces statistiques est l'augmentation extraordinaire des dépenses pour l'éducation publique du siècle présent. En 1901, première année de ce siècle, la dépense totale pour fins d'éducation publique au Canada était de \$11,589,410; en 1913, la dernière année pour laquelle nous avons pu nous procurer les chiffres complets, elle était de \$49,246,370, une augmentation de \$37,656,960, ou de 325 p.c.

## 3.—Nombre d'Écoles, Instituteurs et Elèves au Canada par Provinces, 1901-1914.

ILE DU PRINCE-ÉDOUARD (année finissant le 30 juin.)

Année.	Écoles.	Instituteurs.			Élèves inscrits.			Assistance moyenne des élèves.	
		Hommes.	Femmes.	Total.	Garçons.	Filles.	Total.	Nomb.	Pour cent.
1901.....	474	299	290	589	11,319	9,460	20,779	12,330	59.34
1902.....	474	293	295	588	11,271	9,532	20,803	12,884	61.93
1903.....	480	274	298	572	10,845	9,111	19,956	12,112	60.69
1904.....	480	268	294	562	10,259	8,772	19,031	11,722	61.59
1905.....	475	246	324	570	10,427	8,845	19,272	11,627	60.33
1906.....	478	246	327	573	10,196	8,790	18,986	11,903	62.69
1907.....	479	227	345	572	10,213	8,823	19,036	11,543	60.63
1908.....	476	205	375	580	9,449	8,563	18,012	11,647	64.66
1909.....	479	200	395	595	9,578	8,495	18,073	11,543	63.86
1910.....	478	188	403	591	9,573	8,359	17,932	11,832	64.86
1911.....	478	178	413	591	9,152	8,245	17,397	10,511	60.40
1912.....	474	162	428	590	8,995	8,083	17,078	10,916	63.91
1913.....	475	161	422	583	9,186	8,369	17,555	11,003	62.67
1914.....	474	162	426	588	9,514	8,555	18,069	11,170	61.81

NOUVELE-ÉCOSSE (année finissant le 31 juillet).

1901.....	2,387	540	1,952	2,492	49,768	48,642	98,410	53,643	54.5
1902.....	2,394	485	2,007	2,492	50,247	48,812	99,059	55,438	55.9
1903.....	2,395	441	2,053	2,494	49,789	48,979	98,768	55,213	55.9
1904.....	2,331	388	2,053	2,441	48,536	48,350	96,886	54,000	55.8
1905.....	2,429	386	2,180	2,566	50,465	49,787	100,252	56,342	56.3
1906.....	2,446	366	2,212	2,578	50,198	50,134	100,332	59,165	58.9
1907.....	2,465	354	2,272	2,626	49,849	50,158	100,007	57,174	57.1
1908.....	2,516	355	2,309	2,664	49,906	50,199	100,105	58,344	58.2
1909.....	2,577	352	2,342	2,694	50,758	50,922	101,680	61,788	60.7
1910.....	2,579	339	2,384	2,723	50,918	51,117	102,035	65,630	64.3
1911.....	2,639	331	2,468	2,799	50,985	51,925	102,910	61,250	59.5
1912.....	2,662	293	2,511	2,804	51,498	52,486	103,984	63,640	61.2
1913.....	2,692	278	2,583	2,861	52,105	53,164	105,269	65,686	62.4
1914.....	2,724	272	2,620	2,892	52,656	53,695	106,351	66,599	62.6

## STATISTIQUES DE L'ÉDUCATION AU CANADA.

3.—Nombre d'Écoles, Instituteurs et Élèves au Canada par Provinces,  
1901-1914—suite.

NOUVEAU-BRUNSWICK (Année finissant le 30 juin).

(Pour le deuxième terme finissant le 30 juin).

Année.	Écoles.	Instituteurs.			Élèves inscrits.			Assistance moyenne des élèves.	
		Hommes.	Femmes.	Total.	Garçons	Filles.	Total.	Nomb.	Pour cent.
1901.....	1,741	353	1,488	1,841	30,870	29,550	60,420	37,717	58.34
1902.....	1,736	348	1,477	1,825	30,767	29,710	60,477	38,736	59.62
1903.....	1,726	341	1,474	1,815	30,172	29,141	59,313	37,552	58.79
1904.....	1,722	313	1,503	1,816	29,892	28,867	58,759	36,920	58.50
1905.....	1,750	304	1,562	1,866	30,854	29,546	60,400	35,675	59.60
1906.....	1,762	302	1,577	1,879	30,913	29,768	60,681	37,540	61.86
1907.....	1,766	253	1,621	1,874	30,289	29,262	59,551	35,367	59.38
1908.....	1,767	259	1,602	1,861	30,600	29,795	60,395	36,972	61.22
1909.....	1,854	251	1,691	1,942	31,489	30,448	61,937	38,731	62.53
1910.....	1,860	233	1,741	1,974	31,933	31,061	62,994	39,822	63.21
1911.....	1,885	221	1,754	1,975	31,871	31,202	63,073	39,215	62.17
1912.....	1,906	201	1,811	2,012	32,062	31,502	63,564	40,612	63.89
1913.....	1,897	193	1,809	2,002	31,924	31,656	63,580	41,276	64.91
1914.....	1,922	201	1,831	2,032	32,244	32,066	64,310	40,882	63.57

QUÉBEC (année finissant le 30 juin).

1901.....	5,245	185	5,911	6,096	99,440	101,684	201,124	138,787	69.01
1902.....	5,298	127	5,935	6,062	100,332	102,634	202,966	140,005	68.98
1903.....	5,379	196	6,105	6,301	101,532	103,525	205,057	143,044	69.76
1904.....	5,461	114	6,248	6,362	100,456	105,681	206,137	145,063	70.37
1905.....	5,517	128	6,334	6,462	101,777	107,936	209,713	151,156	72.08
1906.....	5,573	150	6,423	6,573	102,358	108,044	210,402	154,022	73.20
1907.....	5,592	160	6,479	6,639	101,981	107,899	209,880	152,764	72.79
1908.....	5,594	183	6,485	6,668	102,556	107,987	210,543	153,162	72.75
1909.....	5,648	169	6,601	6,770	106,011	110,781	216,792	160,096	73.85
1910.....	5,720	172	6,729	6,901	106,862	112,052	218,914	162,928	74.42
1911.....	5,905	203	6,931	7,134	111,458	114,980	226,438	167,168	73.82
1912.....	5,789	207	7,001	7,208	111,887	117,347	229,234	171,816	74.95
1913.....	5,827	213	7,182	7,395	129,052	105,208	234,260	176,438	75.32
1914.....	5,946	231	7,722	7,753	119,232	126,347	245,579	184,627	74.27

ONTARIO (année finissant le 31 décembre).

1901.....	6,035	2,437	6,784	9,221	236,482	222,124	458,606	262,010	57.00
1902.....	6,062	2,294	7,073	9,367	232,880	221,208	454,088	261,480	57.58
1903.....	6,146	2,160	7,296	9,456	230,630	219,648	450,278	260,268	57.80
1904.....	6,177	2,075	7,479	9,554	227,596	217,025	444,621	257,085	57.82
1905.....	6,221	1,950	7,699	9,649	229,026	217,468	446,494	264,107	59.15
1906.....	6,240	1,863	7,899	9,762	230,236	218,756	448,992	267,252	59.52
1907.....	6,268	1,783	8,110	9,893	229,794	218,424	448,218	266,503	59.45
1908.....	6,334	1,842	8,243	10,085	233,301	219,920	453,221	272,190	60.05
1909.....	6,380	1,747	8,527	10,274	234,876	221,426	456,302	274,561	60.17
1910.....	6,408	1,696	8,822	10,518	235,131	224,014	459,145	279,358	60.84
1911.....	6,416	1,499	9,043	10,542	236,147	223,801	459,948	281,984	61.30
1912.....	6,452	1,511	9,246	10,757	239,187	227,835	467,022	291,210	62.35
1913.....	6,484	1,600	9,575	11,175	245,436	234,807	480,243	305,640	63.64
1914.....	6,548	1,628	9,918	11,546	252,202	241,636	493,838	319,337	64.66

## ÉDUCATION.

3.—Nombre d'Écoles, Instituteurs et Elèves au Canada, par Provinces,  
1901-1914—suite.

## MANITOBA (année finissant le 30 juin).

NOTE.—L'année scolaire au Manitoba, de 1901 à 1911 finissant le 31 décembre, A cause du changement de date, il n'y a pas eu de rapport de fait en 1912.

Année.	Écoles.	Instituteurs.			Élèves inscrits.			Assistance moyenne des élèves.	
		Hommes.	Femmes.	Total.	Garçons	Filles.	Total.	Nomb.	Pour cent.
1901.....	1,416	618	1,051	1,669	-	-	51,888	27,550	53.1
1902.....	1,488	629	1,220	1,849	-	-	54,056	28,306	52.4
1903.....	1,584	628	1,466	2,094	-	-	57,409	36,479	63.5
1904.....	1,669	682	1,536	2,218	-	-	58,574	31,326	53.4
1905.....	1,761	597	1,675	2,272	-	-	63,287	33,794	53.4
1906.....	1,847	596	1,769	2,365	-	-	64,123	34,947	54.5
1907.....	1,943	595	1,885	2,480	-	-	67,144	37,279	55.5
1908.....	2,014	598	1,928	2,526	-	-	71,031	40,691	57.3
1909.....	2,105	637	2,025	2,662	-	-	73,044	41,405	56.7
1910.....	2,227	621	2,153	2,774	-	-	76,247	43,885	57.6
1911.....	2,341	651	2,217	2,868	-	-	80,848	45,303	56.0
1913....	2,430	500	2,464	2,964	-	-	83,679	48,163	57.3
1914.....	2,688	474	2,390	2,864	-	-	93,954	59,778	63.6

## SASKATCHEWAN (année finissant le 31 décembre).

1906... ..	873	563	733	1,296	16,376	14,899	31,275	15,770	50.31
1907... ..	1,101	-	-	1,470	19,454	18,168	37,622	19,841	52.48
1908... ..	1,410	-	-	2,157	24,773	22,313	47,086	26,081	55.00
1909... ..	1,692	959	1,335	2,294	28,426	25,543	53,969	28,202	52.25
1910... ..	1,912	1,074	1,598	2,672	33,356	30,608	63,964	33,731	52.80
1911... ..	2,110	1,316	2,175	3,491	36,926	33,641	70,567	37,701	53.00
1912.....	2,444	1,245	2,122	3,367	41,495	38,387	79,882	48,282	60.31
1913.....	2,747	1,435	2,824	4,259	51,651	47,458	99,109	54,684	55.10
1914.....	2,966	1,732	3,408	5,140	62,661	56,266	118,927	-	-

## ALBERTA (année finissant le 31 décembre).

1906.....	570	280	644	924	14,701	14,083	28,784	14,782	51.00
1907... ..	694	318	892	1,210	17,707	16,631	34,338	17,310	54.00
1908.....	851	435	1,033	1,468	19,516	20,137	39,653	18,923	48.00
1909.....	970	570	1,245	1,815	23,701	22,347	46,048	22,225	48.24
1910.....	1,195	716	1,501	2,217	28,406	26,901	55,307	29,611	53.54
1911.....	1,392	867	1,784	2,651	31,753	29,907	61,660	32,556	52.08
1912.....	1,600	956	2,098	3,054	36,717	34,327	71,044	39,226	55.21
1913.....	1,705	980	2,314	3,294	41,449	38,460	79,909	45,888	57.41
1914... ..	2,027	1,375	2,603	3,978	46,769	43,141	89,910	54,582	60.71



## STATISTIQUES DE L'ÉDUCATION AU CANADA.

## 3.—Nombre d'Écoles, Instituteurs et Elèves au Canada, Par Provinces, 1901-1914—fin.

## COLOMBIE BRITANNIQUE (année finissant le 30 juin).

Année.	Écoles.	Instituteurs.			Élèves inscrits.			Assistance moyenne des élèves.	
		Hommes.	Femmes.	Total.	Garçons	Filles.	Total.	Nomb.	Pour cent.
1901.....	313	185	343	528	11,854	11,177	23,031	14,962	64.96
1902.....	330	194	355	549	11,941	11,176	23,117	15,244	65.94
1903.....	338	189	391	580	12,243	11,400	23,643	16,000	67.67
1904.....	339	182	413	595	12,949	11,857	24,806	16,386	66.06
1905.....	348	177	452	629	13,671	12,593	26,264	18,037	68.67
1906.....	361	176	477	653	14,051	13,235	27,286	18,886	69.21
1907.....	376	163	530	693	14,815	13,869	28,684	19,483	69.18
1908.....	399	181	576	757	16,498	15,255	31,753	22,349	70.38
1909.....	429	213	628	841	17,770	16,519	34,289	24,221	70.64
1910.....	476	231	727	958	19,432	18,197	37,629	26,874	71.42
1911.....	510	249	843	1,092	22,222	20,735	42,957	30,984	72.13
1912.....	550	256	1,004	1,260	24,761	23,056	47,817	35,739	74.74
1913.....	614	307	1,179	1,486	28,312	26,392	54,704	40,963	74.88
1914.....	682	394	1,339	1,733	30,476	28,474	58,950	46,555	78.97

## SOMMAIRE POUR LE CANADA (1901 à 1913).

1901.....	17,611	4,617	17,819	22,436	<i>439,733</i>	<i>422,637</i>	914,258	546,999	59.83
1902.....	17,782	4,370	18,362	22,732	<i>437,438</i>	<i>423,072</i>	914,566	552,093	60.37
1903.....	18,048	4,229	19,083	23,312	<i>435,211</i>	<i>421,804</i>	914,424	560,668	61.31
1904.....	18,179	4,022	19,526	23,548	<i>429,688</i>	<i>420,552</i>	908,814	552,502	60.79
1905.....	18,501	3,788	20,226	24,014	<i>436,220</i>	<i>426,175</i>	925,682	570,738	61.66
1906.....	20,150	4,542	22,061	26,603	<i>469,029</i>	<i>457,709</i>	990,861	614,267	61.99
1907.....	20,684	<i>3,853</i>	<i>22,134</i>	27,457	<i>474,102</i>	<i>463,234</i>	1,004,480	617,264	61.45
1908.....	21,361	<i>4,058</i>	<i>22,551</i>	28,676	<i>486,599</i>	<i>474,169</i>	1,031,799	640,359	62.06
1909.....	22,134	5,098	24,789	29,887	<i>502,609</i>	<i>486,481</i>	1,062,134	662,772	62.40
1910.....	22,855	5,270	26,058	31,328	<i>515,611</i>	<i>502,309</i>	1,094,167	693,471	63.38
1911.....	23,676	5,515	27,628	33,143	<i>530,514</i>	<i>514,436</i>	1,125,798	706,672	62.77
1912.....	21,877	4,831	26,221	31,052	<i>546,602</i>	<i>533,023</i>	1,079,625	701,441	64.97
1913.....	24,871	5,667	30,352	36,019	<i>539,115</i>	<i>545,614</i>	1,218,308	789,741	64.82

NOTA.—De 1901 à 1905, inclusivement, le sommaire du Canada comprend sept provinces, l'île du Prince-Edouard, Nouvelle-Ecosse, Nouveau-Brunswick, Québec, Ontario, Manitoba, et Colombie Britannique. Les deux provinces, Saskatchewan et Alberta ont été formées en 1905. De 1906 à 1912 toutes les neuf provinces sont comprises, à l'exception du Manitoba en 1912, année où cette province n'a pas publié de rapport de l'Éducation. En 1907 et 1908 le sexe des instituteurs n'est pas donné dans l'Alberta, et dans le Manitoba le sexe des élèves n'est pas donné pour aucune année. Dans le sommaire, par conséquent, ces lacunes sont indiquées au total imprimé en italiques.

## ÉDUCATION.

## 4.—Ecoles Normales et Modèles en Nouvelle-Ecosse, Nouveau-Brunswick, Québec, Ontario et Manitoba.

## NOUVELLE-ÉCOSSE.

## Nombre d'Elèves au Collège Normal Provincial.

Année.	Nombre d'Elèves.	Année.	Nombre d'Elèves.	Année.	Nombre d'Elèves.	Année.	Nombre d'Elèves.
1901.....	240	1905	148	1909	215	1912	293
1902.....	182	1906	154	1910	260	1913	302
1903.....	145	1907	142	1911	268	1914	318
1904.....	191	1908	161				

## NOUVEAU-BRUNSWICK.

## Nombre d'Instituteurs et d'Elèves dans les Ecoles Normales et Modèles.

Année.	Instituteurs.	Elèves à l'École Normale.			Elèves à l'École Modèle.		
		Hom.	Femmes	Total.	Hom.	Femmes	Total.
1901.....	11	41	155	196	81	111	192
1902.....	14	68	201	269	72	118	190
1903.....	16	35	189	224	73	104	177
1904.....	19	35	253	288	74	102	176
1905.....	—	54	231	285	86	104	190
1906.....	16	44	263	307	85	95	180
1907.....	18	45	315	360	74	91	165
1908.....	18	35	299	334	90	92	182
1909.....	18	53	290	343	93	94	187
1910.....	15	63	295	358	91	100	191
1911.....	16	46	324	370	88	99	187
1912.....	16	46	330	376	91	100	191
1913.....	18	53	305	358	92	98	190
1914.....	16	45	312	357	88	99	187

## QUÉBEC.

## Nombre d'Instituteurs et d'Elèves dans les Ecoles Normales et les écoles annexées aux Ecoles Normales

## ÉCOLES NORMALES 1901-1913.

Année.	Écoles.	Instituteurs.			Elèves Inscrits.			Assistance moyenne.	Pour cent.
		Hommes.	Femmes.	Total	Garçons.	Filles.	Total.		
1901.....	5	31	27	58	97	256	353	345	97.73
1902.....	5	31	30	61	130	290	420	415	98.81
1903.....	5	31	30	61	138	322	460	455	98.91
1904.....	5	30	31	61	151	241	392	388	98.98
1905.....	5	32	30	62	142	274	416	410	98.56
1906.....	5	35	27	62	143	280	423	420	99.29
1907.....	6	34	38	72	159	308	467	462	98.93
1908.....	7	39	27	66	165	361	526	524	99.62
1909.....	10	58	59	117	182	533	715	710	99.30
1910.....	11	53	75	128	177	610	787	780	99.11
1911.....	11	50	79	129	174	666	840	835	99.40
1912.....	11	43	77	120	160	676	836	—	—
1913.....	13	50	86	136	175	913	1,088	—	—
1914.....	14	53	101	154	174	1087	1,261	—	—

## STATISTIQUES DE L'ÉDUCATION AU CANADA.

## 4.—Ecoles Normales et Modèles en Nouvelle-Ecosse, Nouveau-Brunswick, Québec, Ontario et Manitoba, 1901-1914—suite.

## QUÉBEC—fin.

Nombre d'Instituteurs et d'Elèves dans les Ecoles Normales et les Ecoles annexées aux Ecoles Normales—fin.

## ÉCOLES ANNEXÉES AUX ÉCOLES NORMALES, 1901-1912.

Année.	Écoles.	Instituteurs.			Élèves inscrits.			Assistance moyenne.	Pour cent.
		Hommes.	Femmes.	Total.	Garçons.	Filles.	Total.		
1901.....	6	7	24	31	404	604	1,008	769	76.29
1902.....	6	6	24	30	343	594	937	694	74.06
1903.....	6	7	25	32	404	584	988	747	75.61
1904.....	6	7	24	31	460	615	1,075	837	77.86
1905.....	6	8	24	32	464	541	1,005	764	76.02
1906.....	6	7	27	34	422	542	964	874	90.66
1907.....	7	7	28	35	425	578	1,003	820	81.75
1908.....	7	7	23	30	236	463	699	553	79.11
1909.....	9	7	31	38	257	739	996	741	74.40
1910.....	11	7	38	45	279	967	1,246	954	76.56
1911.....	11	8	40	48	290	979	1,269	1,044	82.27
1912.....	11	8	44	52	215	1,203	1,418	-	-

## ONTARIO.

Nombre d'instituteurs, Etudiants et Elèves dans les Ecoles Normales, Provinciales et Modèles Normales.

Année.	Normale Provinciale.		Modèle Normale.	
	Instituteurs.	Étudiants.	Instituteurs. <sup>1</sup>	Élèves. <sup>1</sup>
	Nombre.	Nombre.	Nombre.	Nombre.
1901.....	14	613	28	921
1902.....	16	619	31	958
1903.....	25	586	36	1,067
1904.....	25	304	36	982
1905.....	27	306	36	1,023
1906.....	27	345	36	990
1907.....	35	428	38	979
1908.....	62	1,149	37	925
1909.....	68	1,163	37	903
1910.....	68	1,198	38	952
1911.....	69	1,034	38	916
1912.....	69	969	38	914
1913.....	70	1,186	38	959
1914.....	71	1,135	38	978

<sup>1</sup> Les jardins d'enfance compris.

## ÉDUCATION.

## 4.—Ecoles Normales et Modèles en Nouvelle-Ecosse, Nouveau-Brunswick, Québec, Ontario et Manitoba, 1901-1914—fin.

## MANITOBA.

## Nombre d'Instituteurs et d'Étudiants aux Ecoles Normales.

An- née.	Instituteurs.		Étudiants aux		An- née.	Instituteurs.		Étudiants aux	
	Nor- male Provin- ciale.	Nor- male. Locale.	Cours Com- plets.	Cours Abré- gés.		Norma- le Provin- ciale.	Nor- male Locale.	Cours Com- plets.	Cours Abré- gés.
1901	7	13	90	161	1908	5	10	131	279
1902	7	14	86	234	1909	5	10	136	312
1903	7	14	82	237	1910	5	10	122	381
1904	7	14	129	261	1911	6	11	126	502
1905	8	18	171	320	1912	Changement de l'année scolaire.			
1906	6	14	148	328	1913				
1907	5	11	128	272	1914	10	10	180	401

NOTA.—Les chiffres ci-dessus sont aussi inclus avec les écoles publics au tableau 3.

## 5. Nombre de professeurs et d'élèves dans les Ecoles Modèles, Académies et Collèges Classiques Catholiques dans Québec, 1901-1913.

## ÉCOLES MODÈLES.

Année.	Écoles.	Instituteurs.			Élèves Inscrits.			Assis- tance Moy- enne.	Pour Cent.
		Hom.	Fem.	Total.	Garç.	Filles.	Total.		
1901.....	557	655	1,800	2,455	39,260	41,979	81,239	65,872	81.09
1902.....	568	612	1,923	2,535	39,816	42,286	82,102	66,109	80.52
1903.....	555	618	1,805	2,423	40,587	41,205	81,792	66,327	81.10
1904.....	572	673	1,824	2,497	43,055	41,712	84,767	68,349	80.63
1905.....	587	690	1,876	2,566	44,120	41,654	85,774	69,640	81.19
1906.....	598	709	1,907	2,616	46,227	42,611	88,838	72,732	81.87
1907.....	627	753	2,045	2,798	47,307	45,609	92,916	75,433	81.18
1908.....	640	767	2,147	2,914	48,831	48,201	97,032	79,226	81.65
1909.....	660	750	2,216	2,966	50,064	48,574	98,638	81,038	82.16
1910.....	661	801	2,187	2,988	51,165	49,327	100,492	82,514	82.11
1911.....	671	851	2,335	3,186	53,175	53,211	106,386	86,758	81.55
1912.....	683	913	2,314	3,227	55,108	52,667	107,775	88,301	81.93
1913.....	698	912	2,345	3,257	56,109	53,544	109,653	89,777	81.88
1914.....	718	904	2,517	3,421	59,019	55,719	114,738	94,255	82.14

## ACADÉMIES.

1901.....	168	428	1,213	1,641	15,101	17,417	32,518	27,596	84.87
1902.....	166	497	1,225	1,722	16,156	20,064	36,220	30,810	85.12
1903.....	178	513	1,316	1,829	16,868	22,466	39,334	33,752	85.81
1904.....	179	517	1,361	1,878	16,503	22,259	38,762	32,907	84.90
1905.....	184	523	1,397	1,920	17,085	23,196	40,281	34,624	85.96
1906.....	193	566	1,449	2,015	18,382	24,186	42,568	36,357	85.41
1907.....	198	607	1,526	2,133	20,905	23,913	44,818	38,313	85.49
1908.....	201	632	1,560	2,192	20,084	25,285	45,369	38,631	85.15
1909.....	217	686	1,709	2,395	23,071	28,511	51,582	44,595	86.45
1910.....	236	735	1,756	2,491	24,404	30,737	55,141	47,953	86.31
1911.....	223	734	1,838	2,572	24,483	31,816	56,299	47,752	84.82
1912.....	248	758	2,017	2,775	26,268	36,759	63,027	54,403	86.31
1913.....	273	827	2,122	2,949	28,078	39,793	67,871	58,232	85.79
1914.....	296	922	2,221	3,143	32,674	43,876	76,550	65,190	85.16

## STATISTIQUES DE L'ÉDUCATION AU CANADA.

## 5.—Nombre de Professeurs et d'Elèves dans les Ecoles Modèles, Académies et Collèges Classiques Catholiques dans Québec, 1901-1913—fin.

## COLLÈGES CLASSIQUES CATHOLIQUES.

Année.	Nombre de			Assistance Moyenne.	Année.	Nombre de			Assistance Moyenne.
	Col- lèges.	Profes- seurs.	Élèves inscrits.			Col- lèges.	Profes- seurs.	Élèves inscrits.	
1901....	19	549	5,915	5,468	1908....	19	624	6,274	5,709
1902....	19	562	6,096	5,698	1909....	18	609	6,397	5,872
1903....	19	559	6,174	5,694	1910....	19	642	6,599	6,053
1904....	19	590	6,265	5,758	1911....	19	642	7,140	6,521
1905....	19	621	6,269	5,772	1912....	21	662	7,818	7,280
1906....	19	621	6,318	5,895	1913....	21	687	8,189	7,677
1907....	19	624	6,268	5,796	1914....	21	726	8,444	7,841

## 6.—Nombre d'Instituteurs et d'Elèves aux Collèges et Hautes Ecoles d'Ontario, 1901-1914.

Année.	Nomb. Écoles.	Nomb. Insti- tuteurs.	Élèves Inscrits.			Assistance Moyenne.	Pour cent.
			Nomb. Garç.	Nomb. Filles.	Nomb. Total.		
1901....	131	579	10,869	11,654	22,523	13,224	58.71
1902....	134	593	11,629	12,843	24,472	14,430	58.97
1903....	135	619	11,988	13,734	25,722	15,317	59.55
1904....	138	661	12,718	14,991	27,709	16,730	60.38
1905....	140	689	13,035	15,626	28,661	17,567	61.29
1906....	142	719	13,336	16,056	29,392	18,078	61.50
1907....	143	750	13,799	16,532	30,331	18,485	60.94
1908....	145	795	14,731	17,181	31,912	19,862	62.23
1909....	145	820	15,776	17,325	33,101	20,791	62.81
1910....	145	853	15,196	17,416	32,612	20,389	62.52
1911....	148	898	14,679	17,548	32,227	20,177	62.60
1912....	148	917	14,846	17,427	32,273	20,268	62.80
1913....	161	970	15,489	18,257	33,746	21,448	63.55
1914....	160	1,023	17,001	19,465	36,466	23,360	64.06

## 7.—Dépense pour l'Éducation Publique au Canada par Provinces, 1901-1914.

## ILE DU PRINCE-ÉDOUARD.

Année.	Subv. du Gouvernement.	Évaluation Locale.	Total.	Année.	Subv. du Gouvernement.	Évaluation Locale.	Total.
	\$	\$	\$		\$	\$	\$
1901....	128,288	36,647	164,935	1908....	127,092	49,874	176,966
1902....	127,495	38,827	166,322	1909....	129,179	54,027	183,206
1903....	123,919	42,698	166,617	1910....	127,648	53,924	181,572
1904....	121,696	47,069	168,765	1911....	126,438	54,738	181,176
1905....	122,897	45,695	168,592	1912....	179,956	81,685	261,641
1906....	91,746	34,963	126,709	1913....	150,732	56,874	207,606
1907....	123,898	46,429	170,327	1914....	156,503	61,490	217,993

<sup>1</sup>Neuf Mois. <sup>2</sup>Dix huit Mois.

## ÉDUCATION.

## 7.—Dépense pour l'éducation publique au Canada, par Provinces, 1901-1914—suite.

## NOUVELLE-ÉCOSSE.

Année.	Subvention du Gouvernement.	Fonds Municipal.	Évaluation Locale.	Total.
	\$	\$	\$	\$
1901.....	254,778	119,876	470,108	844,762
1902.....	257,615	117,376	538,850	913,841
1903.....	263,092	121,016	552,350	936,458
1904.....	268,904	146,382	569,745	985,031
1905.....	271,657	146,430	576,560	994,647
1906.....	270,926	147,089	655,705	1,073,720
1907.....	277,415	146,959	616,431	1,040,805
1908.....	305,612	147,130	666,590	1,119,332
1909.....	307,990	147,400	711,428	1,166,818
1910.....	317,499	146,936	761,014	1,225,449
1911.....	324,728	146,822	804,125	1,275,675
1912.....	328,107	147,170	859,284	1,334,561
1913.....	337,888	156,864	944,992	1,439,744
1914.....	342,132	164,980	1,002,967	1,510,079

## NOUVEAU-BRUNSWICK.

1901.....	163,225	90,492	346,623	600,340
1902.....	162,227	92,095	341,475	595,797
1903.....	160,825	94,969	374,196	629,991
1904.....	156,982	94,835	380,000	631,817
1905.....	159,741	91,947	387,200	638,888
1906.....	160,957	91,718	<i>Pas de rapport</i>	
1907.....	160,553	91,429	<i>Pas de rapport</i>	
1908.....	182,453	91,620	494,947	769,020
1909.....	190,854	91,235	539,002	821,091
1910.....	195,363	90,454	580,069	865,886
1911.....	196,082	90,193	593,073	879,348
1912.....	196,958	93,783	632,384	923,125
1913.....	196,320	97,404	648,479	942,203
1914.....	195,261	96,946	704,476	986,683

## QUÉBEC.

Année.	Subventions du Gouvernement aux		Dépenses Locales pour		Total.
	Ecoles Élémentaires.	Autres Ecoles.	Ecoles Élémentaires.	Ecoles Supérieures.	
	\$	\$	\$	\$	\$
1901.....	235,000	218,950	1,688,743	1,311,061	3,453,754
1902.....	235,000	254,500	1,770,906	1,280,203	3,524,559
1903.....	235,000	248,964	1,935,113	1,298,961	3,718,038
1904.....	235,000	234,280	2,005,542	1,341,573	3,816,395
1905.....	235,000	245,760	2,199,371	1,404,387	4,084,518
1906.....	285,000	251,150	2,374,657	1,427,745	4,338,552
1907.....	285,000	334,850	2,532,900	1,517,741	4,591,391
1908.....	335,000	348,350	2,870,244	1,595,293	5,148,887
1909.....	386,000	451,450	3,031,072	1,649,344	5,517,866
1910.....	418,000	490,391	3,494,499	1,807,640	6,210,530
1911.....	462,572	602,657	3,702,297	2,026,807	6,794,533
1912.....	532,000	677,029	4,188,225	2,024,215	7,416,969
1913.....	658,823	752,593	4,188,225	2,024,215	7,623,856
1914.....	658,823	1,065,286	-	-	-

## STATISTIQUES DE L'ÉDUCATION AU CANADA.

## Dépenses pour l'Éducation Publique au Canada par Provinces, 1901-1914.

—suite.

## ONTARIO (Écoles élémentaires).

Année.	Revenus.				Dépenses Totales.
	Subventions du Gouvernement.	Évaluation Locale.	Fonds de la Réserve du Clergé et autres Sources.	Total.	
	\$	\$	\$	\$	\$
1901.....	377,308	3,784,070	1,468,678	5,630,056	4,720,310
1902.....	383,666	3,959,912	1,422,924	5,766,502	4,825,160
1903.....	390,156	4,263,893	1,406,957	6,061,006	5,077,869
1904.....	405,362	4,464,227	1,600,982	6,470,571	5,459,493
1905.....	414,004	4,928,790	1,886,400	7,229,194	6,161,236
1906.....	509,795	5,429,496	1,883,394	7,922,685	6,403,206
1907.....	655,239	6,146,825	2,455,864	9,257,928	7,556,179
1908.....	770,426	6,581,232	2,620,523	9,972,181	7,943,826
1909.....	810,595	6,574,372	3,013,501	10,398,468	8,141,423
1910.....	805,635	7,334,458	3,573,507	11,713,600	9,343,102
1911.....	892,377	7,826,083	3,778,183	12,496,643	9,904,284
1912.....	842,278	9,478,887	3,936,887	14,258,052	11,273,960
1913.....	778,150	9,856,380	4,025,284	14,659,814	12,325,907

## MANITOBA.

Année.	Revenus.			Dépenses.			
	Subventions du Gouvernement.	Évaluation Locale.	Total.	Salaires des instituteurs.	Bâti-ments, etc.	Combustibles, Réparages, etc.	Total.
	\$	\$	\$	\$	\$	\$	\$
1901.....	175,933	653,359	1,310,805	582,325	148,987	101,762	1,272,617
1902.....	181,098	611,312	1,526,171	625,829	180,979	109,866	1,455,051
1903.....	191,991	796,065	1,588,954	697,996	214,481	128,310	1,509,276
1904.....	176,297	894,570	1,894,953	785,100	259,893	134,907	1,786,311
1905.....	214,796	951,911	2,277,855	840,354	412,206	140,860	2,170,207
1906.....	208,787	1,087,821	2,358,888	910,086	409,266	152,473	2,249,558
1907.....	242,383	1,223,336	2,840,694	1,009,224	460,290	206,179	2,729,947
1908.....	267,645	1,475,473	3,342,033	1,103,990	582,034	216,709	3,229,767
1909.....	282,200	1,539,047	3,478,729	1,203,232	641,900	213,342	3,337,500
1910.....	296,115	1,682,238	4,184,768	1,327,010	830,432	235,934	4,000,671
1911.....	325,410	1,847,380	5,241,808	1,452,630	1,199,288	277,034	5,023,891
1912 <sup>1</sup> .....	-	-	-	-	-	-	-
1913.....	351,745	2,198,459	5,013,569	1,734,854	1,420,882	232,140	5,036,795
1914.....	390,582	2,673,449	7,674,549	1,861,809	1,426,758	388,934	6,079,720

<sup>1</sup>A cause du changement d'année, il n'a pas été publié de rapport pour 1912.

## ÉDUCATION.

## 7.—Dépenses pour l'éducation publique au Canada par provinces, 1901-1914—fin.

## SASKATCHEWAN.

Année.	Revenus.					Dépenses.
	Subvention du Gouvernement.	Évaluation Locale.	Produit des obligations.	Emprunt sur billet.	Total	
	\$	\$	\$	\$	\$	\$
1906.....	174,218	602,624	360,206	298,686	1,465,361	1,448,915
1907.....	218,385	707,835	507,006	474,324	1,957,472	2,000,675
1908.....	402,028	992,157	651,828	507,522	2,783,153	2,679,373
1909.....	513,604	1,249,192	584,873	667,549	3,192,271	3,032,999
1910.....	557,299	1,369,531	524,741	921,841	3,672,582	3,655,428
1911.....	555,438	1,519,528	659,270	1,204,322	4,029,792	3,989,036
1912.....	622,088	1,929,345	1,430,603	1,936,450	6,030,613	5,931,844
1913.....	722,002	2,913,135	2,075,375	2,470,834	8,360,421	8,327,178

## ALBERTA.

Année.	Revenus.					Dépenses.
	Subventions du Gouvernement.	Évaluation Locale.	Produit des obligations.	Emprunt sur billet.	Total.	
	\$	\$	\$	\$	\$	\$
1906.....	142,836	416,344	297,158	292,786	1,289,921	1,259,107
1907.....	197,768	544,716	442,431	431,561	1,776,700	1,793,953
1908.....	220,712	917,515	764,069	539,939	2,548,617	2,393,682
1909.....	307,186	961,959	992,516	535,896	3,031,997	2,735,858
1910.....	301,239	1,278,013	673,333	848,625	3,187,365	3,362,394
1911.....	432,877	1,575,412	1,481,173	1,461,208	5,071,033	5,025,773
1912.....	414,116	1,793,480	1,491,498	2,665,063	6,626,918	6,667,282
1913.....	461,289	2,901,214	3,497,863	1,959,495	9,048,511	8,684,186
1914.....	557,682	3,028,776	996,350	2,771,380	7,304,188	7,834,891

## COLOMBIE BRITANNIQUE.

Année.	Gouvernement Provincial	Écoles de Cités, Municipalités Rurales et Subventionnées.	Total.	Année.	Gouvernement Provincial	Écoles de Cités, Municipalités Rurales et Subventionnées.	Total.
	\$	\$	\$		\$	\$	\$
1901....	350,532	182,160	532,692	1908...	544,672	675,838	1,220,510
1902....	438,086	150,482	588,568	1909..	626,074	921,626	1,547,700
1903....	473,802	130,556	604,358	1910..	818,576	1,098,660	1,917,236
1904....	453,313	144,451	597,764	1911..	1,001,808	1,639,714	2,641,522
1905....	479,158	249,891	729,049	1912..	1,151,715	2,730,773	3,882,488
1906....	444,543	244,198	688,741	1913..	1,663,003	2,995,892	4,658,895
1907....	474,608	390,163	864,771	1914....	1,885,654	2,749,223	4,634,877



## V.—CLIMAT ET METEOROLOGIE.

### ETUDE SUR LE CLIMAT DU CANADA.

Par R. F. STUPART, F.R.S.C. Directeur du Service Météorologique du Canada, Toronto.

La description du climat du Dominion du Canada traite des conditions très différentes de la moitié nord du continent Nord Américain. S'étendant de l'Atlantique au Pacifique, de la frontière des Etats-Unis à la mer Arctique, cette immense superficie présente une si grande diversité de traits topographiques que celui qui la traverse rencontre même de plus grands changements de climat que ceux qui se produiraient naturellement de la variation en latitude et de la distance des océans. De ces traits les plus importants sont les chaînes de montagnes parallèles à la côte du Pacifique qui favorise la prédominance du type de climat continental à travers le Dominion, et le type Maritime qui se trouve confiné à la ligne immédiate de la côte de la Colombie Britannique.

**Colombie Britannique.**—L'Ile Vancouver dans l'océan Pacifique, occupe en quelque sorte la même position en rapport avec le continent américain que la Grande-Bretagne, dans l'Atlantique, envers l'Europe, tombant presque entre les même parallèles de latitude. Comme dans toutes les parties de la Colombie Britannique, le climat varie beaucoup avec les conditions montagneuses du pays. Les précipitations annuelles le long de la côte exposée de l'ouest de l'île sont très considérables, excédant en général 100 pouces, mais dans les districts plus à l'est, elles sont moins de la moitié de ce montant. La période comprise entre mai et septembre est relativement sèche, tandis que des pluies tombent du mois de septembre au mois de mars. La température moyenne du mois et de l'année correspondent de près à celle qu'on rencontre en quelques endroits en Angleterre; les étés sont presque aussi longs et il n'y a presque pas de grands froids.

Dans les parties communément appelées terres fermes basses, de la Colombie Britannique, qui comprennent toutes les parties de la province qui se trouvent à un niveau comparativement bas à l'ouest des Selkirks, le climat est partout égal et doux. La vallée de la Fraser inférieure atteint au nord à sa jonction la rivière Thompson, traversant des latitudes correspondantes à la partie sud de l'Angleterre. Le printemps arrive à bonne heure, les étés sont chauds, et les hivers, qui sont d'habitude doux et pluvieux, près des côtes augmentent en rigueur à mesure qu'on s'éloigne de la mer. A Agassiz, environ 70 milles de Vancouver, il y a une des fermes expérimentales du Dominion; la température moyenne en janvier, à cet endroit, est de 35° et en juillet 64°, avec un écart quotidien moyen de 11° pour le premier mois et de 28° pour le dernier; la plus basse température enregistrée est 13° et la plus haute 103°. Les gelées se produisent rarement en mai, et il n'y a pas de preuve qu'il y en ait jamais eu en été. Les précipitations annuelles sont de 67 pouces, dont les deux tiers depuis le commencement d'octobre et la fin de mars. A New Westminster les précipitations sont exactement les mêmes qu'à Agassiz, la température hivernale moyenne est de quelques degrés plus élevée et la température d'été un peu plus basse.

## CLIMAT ET MÉTÉOROLOGIE.

Le changement de climat entre la partie ouest et la partie est de la côte est brusque. Les vents du Pacifique perdent beaucoup de leur humidité en s'élançant sur les pentes ouest des montagnes et l'air se dirige à l'est, ou est attiré vers des niveaux inférieurs, devenant plus sec et plus chaud; c'est pourquoi les plateaux intérieurs entre la côte et la chaîne des Selkirks ont un climat relativement sec; les étés sont plus chauds et les hivers plus froids que sur les terres fermes plus basses. Le froid de l'hiver est toutefois peu rigoureux et les plus chaudes journées d'été sont tout de même agréables par le fait que l'air est sec et les nuits fraîches. Sur tous les plateaux moins élevés de la Colombie Britannique, mars est remarquablement un mois de printemps. Dans les districts plus au sud la température moyenne d'avril correspond presque à celle du même mois en Angleterre, tandis que l'été peut se comparer avec celui du sud de l'Ontario, à l'exception que l'air est beaucoup plus sec, et les précipitations rares. Sur la plus grande partie du district de Yale les pommes, les poires, les prunes, les cerises, comme d'ailleurs les céréales croissent en abondance et dans Okanagan les raisins et les pêches viennent bien et la culture du tabac s'améliore chaque année. Les tableaux météorologiques de Kamloops et Kelowna donnent la valeur approximative moyenne de la température et des précipitations dans la région.

**Région sub-arctique.**—Au nord des frontières provinciales, à la 60e latitude, il y a d'immenses territoires où le climat est d'un type sub-arctique avec des modifications en certaines localités. De celles-ci les plus apparentes se produisent dans la vallée de la rivière Mackenzie, où l'été est plutôt chaud, le blé mûrit en dedans du cercle arctique, et on peut certainement y cultiver toute espèce de légumes. Il est assez probable qu'on obtient ces conditions favorables sur tout le territoire entre la Rivière et les Montagnes Rocheuses. Les hivers y sont cependant très froids et bien que la neige disparaisse rapidement et que les oiseaux sauvages volent en avril, il n'y a presque pas de végétation avant le mois de mai, et après les fortes gelées de septembre, l'hiver commence en octobre. La pluie d'été est faible sur toute la contrée au nord et on ne peut pas dire que la chute de la neige est abondante.

**Alberta.**—Il est douteux qu'il se trouve dans aucun autre territoire sur la surface du globe un climat d'hiver aussi changeant que celui de cette province. L'hiver normal est froid et quelques années il fait un froid extrême continu depuis novembre à mars, mais pendant d'autres années le Chinook est presque continu, des journées chaudes et un beau soleil caractérisant l'hiver; e.g., la température moyenne de novembre 1896, à Calgary, était 39, la moyenne de novembre était 2, la moyenne de janvier 1906, était -6, tandis que la moyenne de l'année suivante était 26. Des variations correspondantes se produisent dans toutes les parties de la province.

Que avril soit vraiment un mois de printemps, une moyenne quotidienne maximum de 53° à Calgary et à Edmonton, et 58° à Medicine Hat l'indique très clairement et corrobore le témoignage que les semences à bonne heure sont commencées ou peut-être terminées en avril. La course ascendante rapide de la courbe de la température se poursuit pendant mai et juin et depuis le milieu de mai à la fin de juillet sur-

## ÉTUDE SUR LE CLIMAT DU CANADA.

viennent les plus abondantes pluies de l'année, des pluies presque égales à celles d'Ontario et de Québec pendant la même période, lesquelles assurent amplement une bonne récolte. On peut s'attendre avec confiance à de belles journées chaudes pendant juillet et août et très souvent durant ces mois on enregistre des températures excédant  $90^{\circ}$  et peut-être  $100^{\circ}$ , mais la moyenne maxima en juillet de  $82^{\circ}$  à Medicine Hat,  $75^{\circ}$  à Calgary et  $74^{\circ}$  à Edmonton indique une chaleur plutôt agréable, tandis que les minima correspondantes prouvent que les nuits sont agréablement fraîches. Un fait important en rapport avec la climatologie de l'Alberta est que les isothermes pendant les mois d'été courent presque du nord au sud et que la température moyenne d'été est presque aussi élevée à l'extrême nord qu'au sud. Fort Dunvegan dans la région de la rivière de la Paix et Fort Chipewyan sur le lac Athabasca ont la même température moyenne que Calgary et Edmonton, et avec une période plus longue de lumière de soleil d'été il est probable que la végétation dans le nord peut avoir une croissance plus rapide que dans les districts du sud. Mais tandis que l'été est d'un caractère passablement uniforme à travers toute la province l'effet de la latitude croissante se fait sentir avant la fin d'août par une température qui diminue plus rapidement aux stations du nord et on trouve les températures d'hiver moyennes suivantes (i.e. décembre à mars): Calgary  $17^{\circ}$ ; Edmonton  $14^{\circ}$ ; Fort Dunvegan  $1^{\circ}$ ; et Fort Chipewyan  $5^{\circ}$  au-dessus de zéro.

Le chinook est un des traits caractéristiques du climat de l'Alberta et survient d'ordinaire avec les gros vents du sud-ouest et de l'ouest. Il est très fréquent au sud, mais plutôt rare même à la rivière de la Paix. Quelques fois un changement de vent du nord et nord-est au sud-ouest produira en Alberta une température peut-être  $20^{\circ}$  au-dessous de zéro à  $40^{\circ}$  au-dessus en quelques heures. Ce vent est cause que les prairies du sud de l'Alberta sont d'ordinaire sans neige pendant la plus grande partie de l'hiver.

**Saskatchewan.**—La moitié sud de cette province est presque totalement de la prairie et c'est seulement au nord de la rivière Saskatchewan qu'il y a des forêts d'une certaine étendue. Le climat est semblable à celui du Manitoba excepté que dans la partie sud-ouest le printemps arrive plus à bonne heure que dans le nord et l'est, et au milieu de l'hiver le climat venant des montagnes atteint quelques fois l'est aussi loin que Régina. Jusqu'à la fin d'avril la température du sud de la Saskatchewan est un peu plus élevée qu'au Manitoba, mais depuis mai et pendant tout l'été elle est un peu plus basse et demeure ainsi jusqu'en décembre. Le sommaire de Régina peut être cité comme exemple que les températures extrêmes sont mêmes plus accentuées en Saskatchewan qu'au Manitoba où on a enregistré un maximum absolu de  $107^{\circ}$  et un minimum de  $56^{\circ}$ . L'écart quotidien moyen de température pendant les mois d'été est ici, comme dans les autres provinces des prairies, très considérable, s'élevant entre 25 et 28 degrés; quelques fois au commencement de juin et la seconde moitié d'août il s'abaisse dangereusement au point de congélation. A diverses circonstances dans le passé la gelée a causé des dommages considérables à la moisson. Les précipitations moyennes totales annuelles sont de 14 à 18 pouces, dont 60 p.c. de ce montant tombe durant la saison de croissance—mai-août. Les

neiges sont de 30 à 36 pouces dans les districts de l'ouest et du sud et de 10 à 15 pouces plus abondantes dans l'est et le nord.

**Manitoba.**—La province du Manitoba est presque au centre du continent, environ mi-chemin entre les océans Atlantique et Pacifique, et mi-chemin entre le Golfe du Mexique et la Mer Arctique. Elle est à plusieurs cent milles d'aucune haute montagne et il n'y a pas de superficies d'eau importantes à l'ouest. Les traits topographiques de la province ne sont pas prononcés. Environ les deux-tiers de la superficie totale, comprenant les bassins des lacs Winnipeg et Manitoba, sont à un niveau de moins de 1,000 pieds, tandis que vers l'ouest les niveaux s'élèvent graduellement jusqu'à environ 1,600 pieds, avec quelques districts un peu plus élevés.

Un bel exemple du contraste très prononcé entre le type de climat du continent et celui du littoral est que l'écart moyen de température entre les mois les plus chauds et les plus froids de l'année est de 71° à Winnipeg tandis qu'il n'est que de 21° à Victoria, Colombie Britannique. L'écart enregistré absolu de température à Winnipeg est de 150°. Un changement de température de 40° en vingt-quatre heures n'est pas rare pendant l'hiver au Manitoba; on a enregistré un écart de 49°. Les changements sont très prononcés dans la température normale, pour les mois correspondants des années différentes. On a enregistré une température moyenne pendant un mois de janvier de 8° au-dessus de la normale, et un autre avec la température moyenne de 13° au-dessous de la normale, et un mois de février avec une température moyenne de 25° au-dessus de la normale et aussi un autre avec une température moyenne de 13° au-dessous de la normale.

Les variations mensuelles de la normale ne sont pas aussi prononcées en été, la température moyenne en juillet, le plus chaud, étant de 70.2° et la plus froide de 60.6°.

Comme le prouvent les chiffres donnés plus haut le passage de l'hiver au printemps et à l'été, est plus rapide qu'en Grande-Bretagne ou l'ouest de l'Europe, et souvent avril, hivernal au commencement, finit dans des conditions qui approchent celles de l'été. En moyenne, avril n'est pas un mois aussi chaud au Manitoba qu'en Angleterre. Cependant, la saison n'est pas aussi en retard que la température moyenne du mois semble l'indiquer. L'écart quotidien est grand, environ 25°, et tandis que les nuits sont froides, les températures du jour sont élevées; la gelée disparaît vite du sol et le cultivateur peut commencer à semer. La température moyenne de mai est aussi élevée que dans le sud de l'Angleterre avec un maximum beaucoup plus élevé, et s'il survient des gelées elles sont rarement rigoureuses. Il tombe quelques fois un peu de neige durant ce mois, accompagnée de grands vents, mais ces tempêtes sont rarement dommageables à l'agriculture.

La course ascendante rapide de la courbe de la température continue pendant le mois de juin; la moyenne quotidienne maximum pour ce mois est 74°, à Winnipeg, et 72° à Minnedosa. Des journées chaudes et de fréquentes averses produisent une croissance rapide presque phénoménale qui dure tout le mois de juillet; la température moyenne pour ce mois à Winnipeg est de 66° avec une moyenne quotidienne maximum de 78°. L'été se passe quelques fois sans excès de chaleur,

## ÉTUDE SUR LE CLIMAT DU CANADA.

ou la température s'élève à 90° ou au-dessus, et en août 1886 on a enregistré 103° à Winnipeg et 104° dans les districts plus à l'ouest.

Il y a peu de différence entre le montant de précipitations mensuelles et annuelles dans les différentes parties de la province; le montant annuel moyen est d'environ 19 pouces et le plus considérable d'environ 22 pouces, se produisant à l'extrême partie est, et les plus bas environ 17 pouces, dans les districts plus au sud et à l'ouest. Cependant, comme la plus grande partie des précipitations, surtout des pluies d'été, proviennent d'averses locales, il y a quelques fois une différence considérable dans les montants enregistrés dans des endroits rapprochés les uns des autres. Entre 9 et 10 pouces de pluie, ou approximativement 50 p.c. des précipitations totales annuelles se produisent entre mai et août, et équivalent presque au montant qui se produit durant la même période en Ontario et dans les comtés du centre de l'Angleterre. A Winnipeg les précipitations annuelles les plus considérables déjà enregistrées étaient 29.24 pouces en 1878, et les plus faibles, 14.38 pouces en 1886. Durant cette année il n'est tombé que 4.23 pouces durant la période de mai à août. La plupart des pluies d'été se produisent au milieu des orages électriques, qui sont quelques fois considérables, tombant en gros grains et moins souvent en grêle. Il est assez rare que ces tempêtes prennent la forme d'un tornado qui est assez fréquent dans les prairies plus chaudes du sud.

Les neiges au Manitoba s'élèvent à 52 pouces dans les districts de l'est et à 44 pouces dans les districts de l'ouest, et tandis que le sol est généralement couvert de décembre à mars, il ne l'est pas souvent d'une grande épaisseur. Au cours de la plupart des hivers les grandes brises du nord-ouest s'abattent sur les superficies favorables aux cyclones, et dans ces tempêtes, comme la température tombe rapidement, accompagnée de tourbillons aveuglants de neige sèche, nous avons les grosses tempêtes de neige bien connues des prairies.

**Ontario.**—La province d'Ontario seule est un immense territoire, s'étendant au delà de 15 degrés de latitude d'un point dans la même parallèle que Rome, Italie, à un point dans la même parallèle que le nord de l'Ecosse avec une largeur comprenant 20 degrés de longitude. Presque tous les bords nord et est des Grands Lacs appartiennent à l'Ontario, et ses terres forment environ la moitié de la ligne des bords ouest de la Baie d'Hudson. En certaines parties de l'Ontario le climat est tempéré par l'influence des lacs; d'autres parties sont affectées par la mer intérieure du nord, et d'autres parties encore sont exposées aux vagues très froides de l'extrême nord-ouest, lesquelles, pendant l'hiver, balaient avec une sévérité effrénées la contrée au nord des lacs Supérieur et Huron. Là encore l'altitude est la cause de quelques variations climatologiques. La contrée s'élève du niveau des divers lacs à des hauteurs qui atteignent 1,800 pieds, juste au sud de la Baie Georgienne et au delà de 1,500 pieds près de l'Ottawa Supérieur.

Le climat de la péninsule de l'Ontario est beaucoup plus chaud que celui des parties du nord de la province. Il est vrai que la première partie de mars est en général froide, mais des jours brillants de beau soleil et de bourgeons grossissants, avec la disparition rapide de la neige qui ne se trouve plus que dans les endroits cachés, annonce le printemps

## CLIMAT ET MÉTÉOROLOGIE.

qui viendra bientôt à grands pas. Il tombe quelques fois un peu de neige en avril, mais ce mois avec une température moyenne de 43°, trois pouces de pluie et 190 heures de beau soleil est vraiment le printemps et avant la fin du mois les fleurs sauvages sont épanouies et les arbres commencent de pousser des feuilles.

Avec un haut pourcentage de grand soleil et des pluies abondantes la végétation fait des progrès rapides en mai. Il y a rarement de gelées, et vers le 24 tous les arbres sont couverts de feuilles.

Les étés quoique chauds, ne sont pas insupportables, la température moyenne aux stations les plus au sud, n'étant qu'une ombre au-dessus de 70 degrés, et quelques degrés plus bas en juin et août. Les jours nuageux et pluvieux sont rares, la pluie tombant en averses et en orages électriques de courte durée; certes, depuis la mi-juin jusqu'à la mi-août il ne se passe pas de jour sans quelques heures de soleil. L'automne s'en vient graduellement et s'il survient des gelées, quelques fois dès le 20 septembre, d'ordinaire on n'a pas de temps froids avant la fin d'octobre et ce n'est que vers la fin de novembre que la température moyenne quotidienne baisse au degré de congélation.

Au nord et à l'est du lac Ontario à la vallée de l'Ottawa, le printemps s'ouvre un peu plus tard qu'au sud, mais depuis la mi-avril à la fin d'août la température et les pluies sont à peu près semblables aux parties sud de la province, modifiées en certains districts par une plus grande altitude, et dans d'autres s'étendant à l'est ou à une grande proximité des Grands Lacs. En septembre, cependant, la courbe de la température s'abaisse dans une course plus rapide. Les grosses gelées surviennent plus à bonne heure, et toute la partie nord est d'ordinaire couverte de neige avant la fin de novembre, tandis que les comtés du sud sont encore découverts. Les neiges sont un des plus importants facteurs de la vie industrielle des districts moins peuplés de la contrée où l'on fait chantier. Sans neige le travail se trouve arrêté durant le temps froid, et les cours d'eau ne sont pas assez grossis au printemps pour porter les billots aux grands cours d'eau.

La température moyenne pendant les trois mois d'hiver est de dix degrés plus basse qu'au sud, mais pendant mars et avril la courbe de température converge rapidement. La plus basse température enregistrée à Ottawa est -33°, à Toronto -26° et à London -25°; ces extrêmes sont très rares aux stations du sud, tandis qu'ils arrivent quelques fois aux stations du nord.

**Québec.**—La province de Québec, comme celle d'Ontario, couvre une superficie immense. Elle est comprise entre 22 degrés de longitude et s'étend de la 45e de latitude aux terres incultes des bords du détroit de Hudson. Les districts du sud de la province, les plus chauds, ne sont pas, comme dans la péninsule d'Ontario, protégés par les Grands Lacs, et de là les hivers sont beaucoup plus froids et les gelées d'automne surviennent un peu plus à bonne heure. Le sommaire de Montréal démontre bien les caractéristiques générales de cette partie la plus chaude de la province, et les sommaires de Québec et la Pointe-au-Père, les traits principaux du milieu et de la partie inférieure de la vallée du Saint-Laurent.

## ÉTUDE SUR LE CLIMAT DU CANADA.

Le trait frappant du climat de Montréal est l'arrivée rapide du printemps. Mars est essentiellement un mois d'hiver, mais avril et mai sont aussi chauds que Toronto et le milieu de l'été est légèrement plus chaud que Toronto. Septembre et octobre sont d'ordinaire semblables à ceux du sud de l'Ontario, mais en novembre le thermomètre prend une course descendante plus rapide suivi d'un hiver avec une température de 10 degrés en-dessous de celle de Toronto. Et pendant quatre mois la terre est d'ordinaire couverte d'une épaisseur de un à trois pieds de neige. A l'est dans la vallée du Saint-Laurent, l'été est plus frais et l'hiver beaucoup plus froid. La latitude plus élevée est cause du retard du printemps. Les couches de neige fondent plus lentement. Le feuillage ne se développe pas rapidement avant le mois de mai. La brillante coloration des teintes automnales commence vers la mi-septembre.

La partie nord-ouest de Québec, ou cette section comprise entre la 47<sup>e</sup> et la 51<sup>e</sup> parallèle et l'ouest du lac St-Jean, est un territoire dépourvu de stations météorologiques, mais les sommaires de Haileybury, Abitibi et Moose Factory indiquent sans doute à peu de chose près les conditions climatologiques du sud au nord à travers cet immense district. Les hivers commencent vers la fin de novembre et sont très froids; il tombe beaucoup de neige. L'été est remarquablement chaud, et cette saison se passe rarement sans qu'il survienne des excès de chaleur de 90° et plus.

**Provinces Maritimes.**—Celles-ci ont un climat en bien des points comparable à celui du sud d'Ontario, mais il y a des différences importantes. Le printemps vient plus tard au bord de la mer et dans une latitude quelque peu plus élevée, et là encore, tandis que l'été est plus chaud qu'au sud de l'Angleterre, il est plus frais que dans la péninsule ontarienne. Les températures excédant 85°, et quelques fois 95° ne sont pas rares pendant les mois d'été. Passé le mois de septembre la température baisse assez rapidement et si la température d'octobre est très douce, les gelées de nuit sont rigoureuses, et vers la fin de novembre la température quotidienne normale tombe au-dessous du point de congélation.

Les hivers de la Nouvelle-Ecosse ne sont pas tout à fait aussi froids qu'au sud de l'Ontario, mais dans la plus grande partie du Nouveau-Brunswick ils sont plus froids. Si l'on prend Frédéricton comme exemple où prévalent les conditions d'hiver, on peut les comparer facilement à celles de l'ouest du Québec où les températures à zéro sont très fréquentes entre la mi-décembre et le 1<sup>er</sup> mars. Les précipitations abondantes à travers les provinces sont plus fortes sur les bords de la Nouvelle-Ecosse où elles excèdent 50 pouces, tandis qu'elles sont plus généralement de 40 à 45 pouces. Les neiges sont très abondantes au nord du Nouveau-Brunswick où elles excèdent 100 pouces, elles diminuent au sud vers la Nouvelle-Ecosse, où les précipitations accompagnant les tempêtes d'hiver tombent assez souvent partie en pluie.

## CLIMAT ET MÉTÉOROLOGIE.

## 1.—Température moyenne et précipitations à des Stations déterminées.

KAMLOOPS, C.B.							KELOWNA, C.B.						
Mois.	DEGRÉS DE TEMPÉRATURE, F.					Précipitations Mensuelles. (pcs.)	Mois.	DEGRÉS DE TEMPÉRATURE, F.					Précipitations Mensuelles. (pcs.)
	Moyenne Quotidienne	Moyenne Quot. Max.	Moyenne Quot. Min.	Extrême Mensuelle.				Moyenne Quotidienne	Moyenne Quot. Max.	Moyenne Quot. Min.	Extrême Mensuelle.		
				Max.	Min.					Max.	Min.		
Janv..	22	28	17	54	-31	0.90	Janv...	24	30	17	53	-22	1.33
Fév...	27	33	20	64	-27	0.80	Fév...	26	34	18	54	-19	1.10
Mars..	38	47	28	70	-6	0.32	Mars..	37	47	27	62	-5	0.84
Avril..	50	61	38	92	19	0.36	Avril..	47	59	34	81	19	0.46
Mai...	58	70	45	100	26	0.93	Mai...	55	69	42	91	25	1.03
Juin...	65	76	53	101	35	1.23	Juin...	61	75	48	93	34	1.32
Juillet	70	83	57	102	42	1.27	Juillet.	67	81	52	96	39	1.17
Août..	68	81	55	101	35	1.05	Août..	64	77	50	95	33	1.03
Sept..	58	69	47	93	28	0.94	Sept..	55	67	42	85	26	1.17
Oct...	48	56	39	82	16	0.59	Oct....	45	56	34	75	18	0.85
Nov...	36	42	30	72	-22	1.05	Nov...	36	43	30	65	-9	1.99
Déc...	29	33	25	59	-17	1.55	Déc...	30	36	25	52	-3	1.38
Année.	47	57	38	102	-31	10.99	Année..	46	56	35	96	-22	13.67
AGASSIZ, C.B.							VANCOUVER, C.B.						
Janv..	35	40	29	62	-13	6.44	Janv...	35	39	31	55	2	8.56
Fév...	37	44	30	71	-12	5.78	Fév...	38	43	32	58	10	6.22
Mars..	44	53	34	77	10	5.09	Mars..	42	49	35	61	15	4.46
Avril..	49	62	37	90	28	4.32	Avril..	47	56	38	79	27	3.09
Mai...	55	69	42	93	30	4.81	Mai...	54	62	45	80	33	3.56
Juin...	59	72	46	95	35	4.82	Juin...	58	68	49	88	36	2.82
Juillet	64	78	50	100	38	2.26	Juillet.	66	79	53	90	43	1.33
Août..	63	78	48	103	38	2.75	Août..	62	71	52	92	39	1.71
Sept..	57	70	44	96	30	4.66	Sept..	56	64	47	82	30	4.29
Oct...	51	62	39	82	24	5.80	Oct....	49	56	43	69	23	5.69
Nov...	41	49	34	69	9	8.91	Nov...	42	47	38	63	15	11.28
Déc...	37	44	31	57	8	7.37	Déc...	39	43	35	58	17	7.56
Année.	49	60	39	103	-13	63.01	Année..	49	56	42	92	2	60.57
MEDICINE HAT, ALBERTA.							CALGARY, ALBERTA.						
Janv..	11	22	1	62	-50	0.56	Janv...	12	23	2	58	-48	0.47
Fév...	13	23	4	64	-51	0.58	Fév...	14	25	2	59	-49	0.59
Mars..	27	38	15	84	-38	0.61	Mars..	24	36	12	75	-34	0.74
Avril..	45	58	31	96	-3	0.61	Avril..	40	53	27	79	-14	0.63
Mai...	55	68	41	99	12	1.78	Mai...	49	63	36	90	12	2.72
Juin...	62	76	49	107	30	2.57	Juin...	55	68	42	94	26	3.32
Juillet	68	82	54	103	36	1.80	Juillet.	61	75	46	95	31	2.93
Août..	67	81	52	103	31	1.52	Août..	58	70	45	95	28	2.67
Sept..	56	70	42	92	17	1.00	Sept...	50	64	37	89	15	1.28
Oct...	46	59	33	85	-10	0.51	Oct....	42	55	29	85	-	0.49
Nov...	29	40	18	76	-36	0.72	Nov...	26	36	15	70	-31	0.74
Déc...	21	31	11	65	-50	0.49	Déc...	20	30	11	69	-39	0.55
Année.	42	54	29	107	-51	12.75	Année..	38	50	25	95	-49	17.13



## TEMPÉRATURE ET PRÉCIPITATIONS.

I.—Température moyenne et précipitations à des stations déterminées.—suite.

EDMONTON, ALBERTA.							REGINA, SASK.						
Mois.	DEGRÉS DE TEMPÉRATURE, F.					Précipitations Mensuelles (pcs)	Mois.	DEGRÉS DE TEMPÉRATURE, F.					Précipitations Mensuelles (pcs)
	Moyenne Quot.	Moyenne Quot. Max.	Moyenne Quot. Min.	Extrême Mensuelle.				Moyenne Quot.	Moyenne Quot. Max.	Moyenne Quot. Min.	Extrême Mensuelle.		
				Max.	Min.						Max.	Min.	
Janv..	7	16	-3	52	-52	0.69	Janv..	-4	7	-14	48	-54	0.37
Fév...	9	20	-1	56	-43	0.72	Fév...	-2	9	-12	52	-56	0.29
Mars..	22	34	11	68	-31	0.73	Mars..	14	24	3	76	-44	0.49
Avril..	41	53	29	84	-15	0.79	Avril..	37	49	26	89	-20	0.73
Mai...	51	65	38	90	10	1.78	Mai...	50	63	37	99	7	1.98
Juin...	57	70	44	94	14	3.10	Juin...	59	72	47	102	25	3.17
Juil...	61	74	48	94	30	3.05	Juil...	64	77	50	107	31	2.49
Août...	59	72	46	90	29	2.05	Août...	61	76	47	104	23	1.86
Sept...	50	62	38	87	12	1.46	Sept...	51	65	37	97	9	1.19
Oct...	48	61	35	79	2	0.75	Oct...	39	52	26	87	-15	0.70
Nov...	29	40	18	74	-36	0.74	Nov...	21	32	10	73	-47	0.48
Déc...	19	30	8	59	-42	0.77	Déc...	8	17	-2	56	-55	0.36
Année.	38	50	26	94	-52	16.63	Année.	33	45	21	107	-56	14.11
PRINCE ALBERT, SASK.							WINNIPEG, MAN.						
Janv..	-4	8	-16	53	-67	0.88	Janv..	-5	6	-16	42	-46	0.82
Fév...	-2	10	-14	54	-70	0.74	Fév...	-1	11	-12	46	-47	0.90
Mars..	12	26	-1	62	-44	0.95	Mars..	14	25	3	73	-35	1.15
Avril..	37	50	24	84	-23	0.83	Avril..	37	49	26	90	-13	1.48
Mai...	49	63	35	90	13	1.53	Mai...	52	65	39	94	11	2.35
Juin...	57	71	44	96	326	2.63	Juin...	62	74	50	101	21	3.58
Juil...	62	75	49	93	23	2.44	Juil...	66	78	54	96	36	3.15
Août...	59	72	46	94	22	2.40	Août...	63	76	51	103	30	2.45
Sept...	49	61	37	88	14	1.49	Sept...	53	65	41	99	17	2.07
Oct...	38	49	27	85	-5	0.89	Oct...	40	51	30	85	-3	1.73
Nov...	18	27	8	66	-35	1.04	Nov...	20	29	11	71	-33	1.10
Déc...	5	16	-6	58	-57	0.79	Déc...	5	15	-5	45	-42	0.91
Année.	32	44	19	96	-70	16.61	Année.	39	45	22	103	-47	21.69
TORONTO, ONT.							MONTRÉAL, QUÉ.						
Janv..	22	29	15	58	-27	2.87	Janv..	13	21	5	53	-26	3.99
Fév...	22	29	14	54	-25	3.58	Fév...	14	22	7	47	-24	3.33
Mars..	29	36	17	75	-16	2.65	Mars..	25	32	17	61	-15	3.40
Avril..	41	50	22	90	6	2.40	Avril..	41	49	33	77	8	2.22
Mai...	53	62	33	93	25	2.98	Mai...	53	62	44	89	23	3.02
Juin...	63	72	43	97	28	2.76	Juin...	64	74	54	92	38	3.21
Juil...	68	78	53	103	39	3.04	Juil...	69	77	61	95	47	3.95
Août...	67	76	58	99	40	2.77	Août...	66	74	58	90	43	3.35
Sept...	59	68	57	97	28	3.18	Sept...	59	66	51	90	33	3.46
Oct...	47	55	50	86	16	2.40	Oct...	46	53	39	80	21	3.27
Nov...	36	43	39	70	-5	2.91	Nov...	33	39	27	68	0	3.43
Déc...	26	33	30	61	-21	2.83	Déc...	20	27	13	59	-21	3.69
Année.	44	53	20	103	-27	34.37	Année.	42	50	34	95	-26	40.32

## CLIMAT ET MÉTÉOROLOGIE.

1.—Température moyenne et précipitations à des Stations déterminées—fin.

Mois.	Degrés de Température, F.				Précipitations Mensuelles (pouces.)	Mois.	Degrés de Température, F.				Précipitations Mensuelles (pouces.)	
	Moyenne Quotidienne	Moyenne Quotid. Max.	Moyenne Quotid. Min.	Extrême Mensuelle.			Moyenne Quotidienne	Moyenne Quotid. Max.	Moyenne Quotid. Min.	Extrême Mensuelle.		
												Max.
Janv...	10	18	2	47	3.71	Janv...	13	24	2	55	-34	4.03
Fév...	12	20	4	49	3.47	Fév...	15	27	4	51	-35	5.66
Mars...	23	31	15	64	3.28	Mars...	27	37	16	65	-20	4.72
Avril...	37	45	29	80	2.06	Avril...	39	50	28	82	-2	2.97
Mai...	52	62	42	88	3.05	Mai...	51	63	40	92	24	3.22
Jun...	61	71	52	90	3.83	Jun...	60	72	47	92	26	3.71
Juillet	66	76	57	96	4.30	Juillet	66	77	55	96	40	3.03
Août...	63	72	54	90	4.00	Août...	65	74	53	95	35	3.97
Sept...	55	64	47	88	3.77	Sept...	55	66	45	92	25	3.54
Oct...	42	48	36	77	3.09	Oct...	43	54	33	81	15	4.07
Nov...	32	36	29	66	3.17	Nov...	33	41	25	68	-3	4.07
Déc...	15	22	8	88	3.37	Déc...	19	28	11	58	-26	3.45
Année.	39	47	31	96	41.10	Année...	40	51	30	96	-35	46.44

St-JEAN, N.B.

HALIFAX, N.E.

Janv...	19	28	10	53	4.80	Janv...	27	32	22	55	-16	5.80
Fév...	20	28	12	50	3.90	Fév...	24	32	15	50	-17	4.69
Mars...	28	36	21	53	4.54	Mars...	30	38	22	60	-9	5.34
Avril...	39	47	32	72	3.51	Avril...	39	48	31	79	7	4.42
Mai...	48	55	41	87	3.71	Mai...	49	58	40	90	22	4.16
Juin...	56	64	49	87	3.27	Juin...	58	68	48	93	33	3.78
Juillet	60	69	52	89	3.63	Juillet	65	74	55	93	41	3.88
Août...	61	69	53	89	3.86	Août...	65	74	55	93	41	4.44
Sept...	56	63	49	85	3.74	Sept...	58	68	49	88	29	3.80
Oct...	45	51	40	73	4.54	Oct...	49	57	40	86	19	5.48
Nov...	37	43	30	62	4.41	Nov...	38	45	31	67	8	5.60
Déc...	24	32	17	55	4.17	Déc...	28	35	20	62	-11	5.42
Année.	41	49	34	89	48.08	Année...	44	52	36	93	-17	56.81

## TEMPÉRATURE ET PRÉCIPITATIONS.

2.—Températures de l'année 1914, aux stations du service météorologique, comparées aux moyennes normales annuelles pendant la période 1888-1907.

Station.	Degrés de température, F.						Heures de soleil.	
	Moyenne. Hiver.	Moyenne. Été.	Degré maxi- mum.	Degré mini- mum.	Moy- enne annu- elle.	Normale annuelle (1888- 1907)	1914.	Normale annuelle (1888- 1907)
Colombie Britan.—								
Victoria.....	42.7	58.3	26	82	50.3	50.3	1,945	1,822
Vancouver.....	40.1	61.3	15	82	50.3	49.1	1,748	1,815
Kamloops.....	29.4	67.8	-18	95	47.8	47.7	-	1,868
Alberta—								
Calgary.....	19.1	62.0	-29	96	40.5	37.4	-	-
Edmonton.....	13.2	60.5	-36	85	37.5	36.7	2,049	-
Saskatchewan—								
Battleford.....	8.0	64.6	-46	96	37.5	34.4	2,504	2,101
Prince Albert....	5.5	61.1	-47	99	32.4	32.1	-	-
Qu'Appelle.....	8.1	62.7	-41	97	36.5	34.5	-	-
Manitoba—								
Minnedosa.....	4.6	63.9	-45	99	35.4	34.1	-	-
Winnipeg.....	5.2	66.0	-39	95	37.0	34.9	2,092	2,178
Ontario—								
Port Arthur.....	11.5	60.4	-37	88	36.8	35.7	-	-
White River.....	9.1	57.3	-56	91	30.8	32.3	-	-
Parry Sound.....	17.4	64.4	-34	99	41.2	41.3	-	-
Southampton....	22.5	63.3	-10	89	43.4	43.8	-	-
Toronto.....	24.4	67.6	-22	93	44.4	45.5	2,066	2,048
Kingston.....	19.7	67.8	-28	91	43.5	43.7	2,002	1,989
Stonecliff.....	12.0	62.6	-42	96	38.1	38.5	-	-
Ottawa.....	14.9	64.4	-30	88	40.4	43.0	2,230	1,874
Québec—								
Montréal.....	16.5	65.5	-27	91	41.5	42.3	2,138	1,805
Québec.....	13.4	62.6	-31	91	38.1	38.7	1,862	1,762
Sherbrooke.....	14.6	62.5	-28	92	39.2	-	1,785	-
Pointe-au-Père..	13.0	55.6	-28	90	34.4	35.1	-	-
Nouv.-Brunswick—								
Chatham.....	15.0	62.3	-28	91	38.9	40.3	-	-
Frédéricton....	16.7	61.2	-24	89	39.5	40.5	2,153	1,978
St-Jean.....	21.8	58.1	-20	81	40.4	41.6	-	-
Nouvelle-Ecosse....								
Yarmouth.....	27.3	57.5	-6	75	42.6	40.2	-	-
Halifax.....	23.4	60.2	-14	88	42.0	44.3	-	-
Sydney.....	23.4	59.1	-15	87	41.0	42.4	-	-
Ile du P.-Edouard..								
Charlottetown...	19.9	61.0	-20	85	40.3	40.2	1,815	1,896

Température.—Aux stations du service météorologique fédéral, la température la plus haute et la température la plus basse de chaque jour de 24 heures, désignées sous le nom de température maximum et minimum, sont enregistrées par thermomètres à enregistrement automatique. Le total des degrés maximum quotidiens de chaque mois, divisé par le nombre des jours du mois, donne la température maximum moyenne de celui-ci. La température moyenne est obtenue d'une façon analogue. La moitié de la somme de la température maximum moyenne et de la température minimum moyenne, est appelée température moyenne. Les moyennes de ces résultats pour tout mois donné, durant une période d'années, sont les moyennes habituelles de cette période, et servent de moyennes ou de températures normales pour les calculs. La température la plus élevée, de même que la plus basse, enregistrées durant la période entière d'années, sont désignées respectivement sous le nom d'extrême maximum et d'extrême minimum. Ces derniers chiffres doivent naturellement être considérés comme extraordinaires, et l'on doit d'autant moins s'attendre à ce qu'ils reviennent, que la période d'où ils sont tirés est plus longue. Les températures inférieures à zéro sont précédées du signe (-).

## CLIMAT ET MÉTÉOROLOGIE.

2.—Précipitations de l'année 1914, aux stations du service météorologique, comparées aux moyennes normales annuelles pendant la période 1888-1907—fin.

## Précipitations en pouces.

Station.	1914.			Normales (1888-1907)		
	Pluie.	Neige.	Total.	Pluie.	Neige.	Total.
Colombie Britannique—						
Victoria.....	25.72	5.0	26.22	31.41	11.6	32.57
Vancouver.....	52.04	17.4	53.78	57.88	23.2	60.20
Kamloops.....	6.31	44.2	10.73	8.00	26.2	10.62
Alberta—						
Calgary.....	9.27	84.3	17.70	11.70	46.0	16.30
Edmonton.....	20.56	47.3	25.29	14.18	40.2	18.20
Saskatchewan—						
Battleford.....	15.80	33.4	19.14	11.05	27.4	13.79
Prince-Albert.....	9.54	38.3	13.37	11.62	49.8	16.60
Qu'Appelle.....	13.15	66.2	19.77	13.44	54.0	18.84
Manitoba—						
Minnedosa.....	12.69	49.3	17.62	12.79	45.7	17.36
Winnipeg.....	17.32	45.6	21.88	15.62	51.9	20.81
Ontario—						
Port-Arthur.....	15.69	28.5	18.54	19.01	44.5	23.46
White River.....	11.02	52.2	16.24	17.36	93.5	26.71
Parry Sound.....	18.61	138.9	32.50	29.38	115.6	40.94
Southampton.....	16.26	117.8	28.04	21.64	116.0	33.24
Toronto.....	19.75	74.3	27.18	25.28	61.0	31.38
Kingston.....	19.66	55.0	25.16	24.01	74.8	31.49
Stonecliff.....	17.50	115.2	29.02	21.69	82.6	29.95
Ottawa.....	18.17	94.7	27.64	24.70	87.0	33.40
Québec—						
Montréal.....	20.48	122.3	32.71	29.37	122.7	41.64
Québec.....	24.75	129.6	37.71	27.17	132.9	40.46
Sherbrooke.....	25.08	98.4	34.92	—	—	—
Pointe-au-Père.....	16.16	77.5	23.91	23.21	109.6	34.17
Nouveau-Brunswick—						
Chatham.....	24.72	113.3	36.05	27.65	119.9	39.64
Frédéricton.....	27.51	85.7	36.08	33.73	104.6	44.19
St-Jean.....	29.26	64.6	35.72	36.68	84.3	45.11
Nouvelle-Écosse—						
Yarmouth.....	29.96	64.1	36.37	42.47	84.2	50.88
Halifax.....	42.47	50.9	47.56	49.43	76.7	57.10
Sydney.....	19.28	123.0	31.58	41.10	92.8	50.38
Ile du Prince-Édouard—						
Charlottetown.....	24.42	92.8	33.70	29.97	101.8	40.15

PRÉCIPITATIONS.—Le terme collectif de "précipitations" comprend toute humidité précipitée de l'atmosphère sur la terre : pluie, neige, grêle, grésil, etc. Le degré de l'humidité se mesure correctement en déterminant l'épaisseur sur laquelle elle s'est accumulée sur une surface imperméable, et est toujours exprimé en pouces. L'épaisseur totale de la neige est enregistrée dans une colonne séparée, mais on l'ajoute à l'épaisseur de la pluie, après l'avoir divisée par dix. Après avoir procédé à une série d'expériences sur la fonte et la mesure de la neige, on en a déduit la règle qu'une chute de neige donnée diminue, par la fonte à une moyenne de un dixième de son volume original. On se sert, en pratique, de cette règle. Toutes les formes solides de précipitation autres que la neige sont portées comme pluie, dans les tableaux.

## AGRICULTURE.

## VI.—PRODUCTION.

Cette section comprend les statistiques de l'agriculture, des forêts, des pêcheries, des minéraux et des manufactures.

## AGRICULTURE.

**Recensement de 1911.**—Le Vol. IV (Agriculture) du rapport du cinquième Recensement du Canada, 1911, a été achevé pendant l'année 1914. Il traite des statistiques des industries agricoles du Dominion comprenant les récoltes agricoles, les fruits, les animaux, les produits des animaux, le travail sur la ferme et les gages. De l'exposé suivant, les tableaux 1 à 6 se rapportent aux récoltes agricoles et aux bestiaux pour 1914, comparés dans la plupart des cas avec les années précédentes. Les tableaux 7 à 19 contiennent un choix des principales données agricoles du Recensement de 1911 extraites du Volume IV du rapport du recensement; les tableaux 20 à 31 ont trait à divers autres sujets d'importance agricole. Les tableaux 32 à 36 donnent un record des prix agricoles, et le tableau 37 contient la récolte du monde des productions céréales pour l'année 1914-15 comparée à 1913-1914.

**Récoltes Agricoles 1910-1914.**—Au tableau 1 on trouve pour le Canada et les provinces l'évaluation de la superficie, du rendement, de la qualité et de la valeur des principales récoltes agricoles pour chacune des années 1910 à 1914 avec les moyennes pour les quatre années 1910 à 1913. Dans ce tableau les superficies pour 1910 et 1911 sont les chiffres du recensement de 1911 et les superficies des récoltes agricoles pour 1910 et 1911 avaient été recueillies alors. Pour 1912, 1913 et 1914 les superficies sont évaluées en appliquant les chiffres de l'année précédente dans chaque cas de pourcentage moyen compilé des rapports des correspondants. Les rendements totaux de 1910 représentent la somme des chiffres fournis aux recenseurs par chacun des fermiers; mais pour les quatre autres années les rendements sont obtenus en multipliant les superficies par les rendements moyens par acre d'après l'évaluation des correspondants. Pour 1910 les rendements moyens par acre sont obtenus en divisant les rendements totaux par le total d'acres, les données pour les deux facteurs ayant été recueillies lors du recensement de 1911. Pour chacune des autres années les rendements par acre représentent les moyennes des chiffres fournies par les correspondants. Les valeurs totales proviennent des moyennes par unité fournies par les correspondants multipliées par les quantités totales. La valeur totale de toutes les récoltes agricoles pour 1910 ainsi obtenue dépasse de beaucoup la valeur totale pour la même année d'après le rapport du recensement et contenue au tableau 9. Les chiffres des deux

## PRODUCTION.

rapports cependant sont sur des bases différentes. Les chiffres du recensement de 1910 furent recueillis en juin 1911 et représentent les valeurs totales provenant des produits de la ferme, soient vendus ou consommés sur la ferme. L'évaluation du tableau 1 est le résultat des prix moyens du marché local fournis par les correspondants en décembre 1910.

Il est à remarquer que les superficies et rendements dans le tableau 1, pour 1910, ne concordent pas tout à fait avec les chiffres du recensement pour la même année au tableau 10. La raison de ces légères différences provient de ce que les chiffres du tableau 10 représentent les rapports révisés du recensement tels que publiés au volume IV du rapport en date de 1914, mais publiés à bonne heure en 1915, tandis que ceux du tableau 1 sont publiés tels que dans l'Annuaire de 1913. Les différences ne sont pas assez importantes pour exiger de nouveaux calculs complets de toutes les données du tableau 1, et par conséquent les chiffres sont restés tels que publiés antérieurement.

**Récolte de 1914.**—Par contraste avec 1913, la saison de 1914 a été particulièrement défavorable à la croissance du grain. Une sécheresse persistante à travers la plus grande partie des provinces du Nord-Ouest a eu pour résultat d'abaisser les rendements par acre des principales céréales au-dessous de ceux d'aucune saison depuis 1910, et au-dessous peut-être entre quatre et cinq boisseaux des moyennes des six dernières années finissant en 1913. Dans l'Ontario et le Québec, bien que les récoltes des grains aient eu à souffrir de la sécheresse, les conditions n'ont pas été aussi défavorables, tandis que dans les provinces Maritimes une saison propice a fourni des beaux résultats. Dans l'est du Canada le rendement et la qualité des pommes de terre ont été exceptionnellement bons. Le rendement moyen par acre de cette récolte pour tout le Canada, viz.: 180 boisseaux, est plus élevé que dans aucune année depuis 1908, excepté seulement en 1909 alors que la moyenne obtenue était de 193 boisseaux. En Ontario, où le nombre d'acres ensemencé en pommes de terre est plus élevé que dans aucune autre province, le rendement par acre en 1914, viz.: 167 boisseaux, est le plus élevé dont fassent mention les rapports soit du Gouvernement Fédéral ou Provincial.

**Rendement des Céréales.**—Sur une superficie productive de 10,293,900 acres l'évaluation du rendement total du blé était 161,280,000 boisseaux, contre 231,717,000 boisseaux en 1913 sur 11,015,000 acres, un rendement moyen par acre en 1913 de 15.67 boisseaux, contre 21 boisseaux en 1913. Le blé d'automne a donné un rendement total en 1914 de 20,837,000 boisseaux sur 973,300 acres, contre 22,592,000 boisseaux sur 970,000 acres en 1913. Les rendements moyens par acre

## AGRICULTURE.

de blé d'automne étaient de 21.41 boisseaux en 1914 et 23.29 boisseaux en 1913. Le rendement du blé de printemps, viz: 140,443,000 boisseaux sur 9,320,600 acres a donné le rendement moyen de 15.07 boisseaux par acre. En 1913, les chiffres correspondants pour le blé de printemps étaient 209,125,000 boisseaux, 10,045,000 acres et 20.81 boisseaux par acre. L'avoine en 1914 a donné un rendement de 313,078,000 boisseaux sur 10,061,500 acres, ou 31.12 boisseaux par acre, contre 404,669,000 boisseaux sur 10,434,000 acres, ou 37.78 boisseaux par acre en 1913. Sur 1,495,600 acres l'orge a rapporté en 1914, 36,201,000 boisseaux, ou 24.21 boisseaux par acre, contre 1,613,000 acres, 48,319,000 boisseaux et 29.96 boisseaux par acre en 1913. Pour les autres récoltes des céréales les rendements totaux exprimés en boisseaux étaient: Seigle, 2,016,800 en 1914, contre 2,300,000 en 1913; pois, 3,362,500 et 3,951,800; fèves, 797,500 et 800,900; sarrasin, 8,626,000 et 8,372,000; grains mélangés, 16,382,500 et 15,792,000; lin, 7,175,200 et 17,539,000; maïs à grain, 13,924,000 et 16,772,600 boisseaux. Pour les mêmes récoltes les rendements par acre étaient, en boisseaux, pour le seigle, 18.12 et 19.28; les pois, 17.64 et 18.05; les fèves, 18.20 et 17.19; le sarrasin 24.34 et 21.99; les grains mélangés, 35.36 et 33.33; le lin, 6.62 et 11.30; le maïs à grain, 54.39 et 60.30.

**Rendements des Racines et des Récoltes Fourragères.**—En 1914 les pommes de terre ont donné un rendement au Canada de 85,672,000 boisseaux sur 475,900 acres, contre 78,544,000 boisseaux sur 471,500 acres en 1913. Les moyennes respectives par acre étaient 180 boisseaux et 165.88 boisseaux. Le rendement des pommes de terre en 1914 dans les provinces Maritimes était particulièrement bon, avec un rendement par acre de 213 boisseaux dans l'Île du Prince-Edouard, 220 boisseaux dans la Nouvelle-Ecosse et 240 boisseaux dans le Nouveau-Brunswick. Les navets et autres racines ont donné pour tout le Canada 69,003,000 boisseaux, contre 66,788,000 boisseaux en 1913, le foin et le trèfle 10,259,000 tonnes, contre 10,859,000 tonnes, la luzerne, 218,360 tonnes, contre 237,770 tonnes, le maïs fourrager, 3,251,480 tonnes, contre 2,616,300 tonnes, les betteraves à sucre 108,600 tonnes, contre 148,000 tonnes. Les rendements moyens respectifs par acre pour les navets, etc., étaient 394 et 358 boisseaux; le foin et le trèfle, 1.28 et 1.33 tonne; la luzerne 2.42 et 2.54 tonnes; le maïs fourrager, 10.25 et 8.62 tonnes, et les betteraves à sucre 8.98 et 8.71 tonnes.

**Valeur des Récoltes de Céréales.**—L'évaluation de la superficie à êtreensemencée pour les récoltes de céréales dans tout le Canada en 1914 était 35,102,175 acres, contre 35,375,430 acres en 1913; mais à cause de la sécheresse la superficie productive en 1914 a été diminuée

## PRODUCTION.

de 1,665,500 acres, réduisant ainsi le total à 33,436,675 acres. Sur cette superficie la valeur totale de toutes les récoltes de céréales, comprenant les racines et les fourrages, évaluée d'après les prix moyens du marché local, s'élevait à \$638,580,300, contre \$552,771,500 en 1913, l'augmentation de \$85,808,800 étant due principalement à l'élévation des prix occasionnée par la guerre. L'augmentation en valeur, par conséquent, a plus que contrebalancé les pauvres rendements causés par la sécheresse. Les prix moyens par boisseau des principaux grains et des récoltes fourragères, en 1914 et 1913, étaient respectivement comme suit: blé, \$1.22 et \$0 67; avoine, 48 et 32 cents; orge, 60 et 42 cents; seigle, 83 et 66 cents; pois, \$1 46 et \$1.11; fèves \$2.31 et \$1.88; sarrasin 72 et 64 cents; grains mélangés, 66 et 55 cents; graine de lin \$1.03 et \$0 97; maïs à grain 71 et 64 cents. Pour le foin et le trèfle les prix moyens par tonne étaient \$14.23 et \$11 48; pour le maïs fourrager, \$4.91 et \$4.78; pour la luzerne \$14.17 et \$11.85. Les valeurs totales étaient: blé, \$196,418,000 et \$156,462,000; avoine, \$151,811,000 et \$128,893,000; orge, \$21,557,000 et \$20,144,000; seigle, \$1,679,300 et \$1,524,000; pois, \$4,895,000 et \$4,382,000; fèves, \$1,844,300 et \$1,505,000; sarrasin, \$6,213,000 et \$5,320,000; grains mélangés, \$10,759,400 et \$8,685,000; graine de lin, \$7,368,000 et \$17,084,000; maïs à grain, \$9,808,000 et \$10,784,300; pommes de terre, \$41,598,000 et \$38,418,000; navets, etc., \$18,934,000 et \$18,643,000; foin et trèfle, \$145,999,000 et \$124,696,000; maïs fourrager, \$15,949,700 et \$12,506,000; et luzerne, \$3,095,600 et \$2,819,200.

**Qualité des Céréales.**—La qualité des céréales en 1914, déterminée par la pesanteur en livres par boisseau mesuré, était assez bonne, les conditions pendant les périodes de la maturation, de la moisson et du battage ayant été favorables dans l'ensemble. Les résultats pour le blé, l'avoine et l'orge n'égalent pas ceux de 1913, alors que le rendement et la qualité ont dépassé tous les records; la moyenne est pratiquement égale à celle des quatre années 1910 à 1913, et peut-être un peu inférieure. Il en est de même pour les autres céréales excepté que le rendement a été un peu au-dessus de la moyenne. Seule la graine de lin a donné une différence contraire, la pesanteur étant 52.5 livres, contre la moyenne de 55.96 livres. Le maïs à grain était 56.62 livres contre une moyenne de 54.85 livres. En 1914 les pesanteurs moyennes par boisseau mesuré étaient pour le blé 59.5 livres; pour l'avoine 35.31 livres; pour l'orge, 47.22 livres; pour le seigle, 55.47 livres; pour les pois, 60.53 livres; pour les fèves, 60.21 livres; pour le sarrasin, 48.20, et pour les grains mélangés, 45.51 livres.

**Récoltes de Céréales dans le Nord-Ouest.**—Le tableau 2 donne les superficies et rendements du blé, de l'avoine et de l'orge dans les trois



## AGRICULTURE.

provinces du Nord-Ouest pour les années 1910 à 1914 avec la moyenne pour les quatre années 1910 à 1913. Dans ces provinces la production du blé en 1914 était évaluée à 140,958,000 boisseaux, contre 209,262,000 boisseaux en 1913; de l'avoine à 150,843,000 boisseaux, contre 242,413,000 boisseaux, et de l'orge à 19,535,000 boisseaux, contre 31,060,000 boisseaux.

1.—Superficie, rendement, qualité et valeur des principales récoltes agricoles du Canada, en 1910-1914.

Récoltes.	Superficie.	Rende- ment par acre.	Rendement total.	Poids par bois- seau.	Prix moyen par bois- seau.	Valeur totale.
	Acres.	Boiss.	Boisseaux.	Livres.	\$	\$
<b>Canada—</b>						
Blé d'automne... 1910	974,704	20.91	20,383,552	60.11	0.86	17,564,000
1911	1,161,205	22.23	25,814,000	61.12	0.83	21,458,000
1912	971,000	20.99	20,387,000	60.21	0.84	17,157,000
1913	970,000	23.29	22,592,000	60.25	0.80	18,185,000
1914	973,300	21.41	20,837,000	59.61	1.05	21,818,000
Moyenne... 1910-13	1,019,000	21.88	22,294,000	60.42	0.83	18,591,000
Blé de printemps.. 1910	7,888,447	14.16	111,665,230	59.71	0.73	81,966,000
1911	9,939,468	20.64	205,110,000	59.21	0.62	126,665,000
1912	10,025,700	20.32	203,772,000	58.90	0.60	121,933,000
1913	10,045,000	20.81	209,125,000	60.37	0.66	138,277,000
1914	9,320,600	15.07	140,443,000	59.16	1.24	174,600,000
Moyenne... 1910-13	9,475,000	19.25	182,418,000	59.55	0.64	117,210,000
Total du blé. 1910	8,863,151	14.89	132,048,782	59.77	0.75	99,530,000
1911	11,100,673	20.80	230,924,000	59.42	0.64	148,123,000
1912	10,996,700	20.38	224,159,000	59.02	0.62	139,090,000
1913	11,015,000	21.04	231,717,000	60.36	0.67	156,462,000
1914	10,293,900	15.67	161,280,000	59.49	1.22	196,418,000
Moyenne... 1910-13	10,494,000	19.51	204,712,000	59.65	0.66	135,801,000
Avoine..... 1910	8,652,015	28.14	243,506,292	36.08	0.35	85,402,000
1911	9,630,760	37.92	365,179,000	34.65	0.36	132,949,000
1912	9,966,000	39.29	391,629,000	35.40	0.32	126,304,000
1913	10,434,000	38.78	404,669,000	36.48	0.32	128,893,000
1914	10,061,500	31.12	313,078,000	35.31	0.48	151,811,000
Moyenne... 1910-13	9,671,000	36.32	351,246,000	35.65	0.34	118,387,000
Orge..... 1910	1,286,611	22.42	28,846,425	47.69	0.48	13,976,000
1911	1,521,694	29.19	44,415,000	46.97	0.56	24,704,000
1912	1,581,300	31.24	49,398,000	47.59	0.45	22,354,000
1913	1,613,000	29.96	48,319,000	48.41	0.42	20,144,000
1914	1,495,600	24.21	36,201,000	47.22	0.60	21,557,000
Moyenne... 1910-13	1,501,000	28.48	42,745,000	47.67	0.47	20,295,000
Seigle. .... 1910	114,343	13.44	1,536,635	55.72	0.68	1,045,000
1911	131,240	18.99	2,492,000	55.11	0.76	1,899,700
1912	127,000	19.11	2,428,000	54.84	0.72	1,755,000
1913	119,300	19.28	2,300,000	55.66	0.66	1,524,000
1914	111,280	18.12	2,016,800	55.47	0.83	1,679,300
Moyenne... 1910-13	123,000	17.80	2,190,000	55.33	0.71	1,556,000

## PRODUCTION.

1.—Superficie, rendement, qualité et valeur des principales récoltes agricoles du Canada, en 1910-1914—suite.

Récoltes.	Superficie.	Rende- ment par acre.	Rendement total.	Poids par bois- seau.	Prix moy- en par bois- seau.	Valeur totale.
	Acres.	Boiss.	Boisseaux.	Livres.	\$	\$
<b>Canada—suite.</b>						
Pois .....	1910 355,262	13.50	4,808,145	58.73	0.87	4,177,900
	1911 294,750	15.83	4,666,000	59.58	1.02	4,766,600
	1912 259,550	15.07	3,913,000	56.88	1.26	4,944,400
	1913 218,980	18.05	3,951,800	60.00	1.11	4,382,000
	1914 205,550	17.64	3,362,500	60.53	1.46	4,895,000
Moyenne ... 1910-13	283,000	15.32	4,335,000	58.80	1.05	4,568,000
Fèves .....	1910 46,149	17.89	825,648	59.81	1.72	1,417,000
	1911 52,896	19.41	1,026,800	58.30	1.93	1,979,000
	1912 52,560	17.51	920,500	59.05	2.18	2,008,000
	1913 46,600	17.19	800,900	59.70	1.88	1,505,000
	1914 43,830	18.20	797,500	60.21	2.31	1,844,300
Moyenne ... 1910-13	50,000	17.86	893,000	59.22	1.93	1,727,000
Sarrasin.....	1910 361,871	19.90	7,200,284	47.83	0.57	4,095,000
	1911 371,560	22.72	8,441,000	47.32	0.64	5,422,000
	1912 398,700	26.38	10,517,000	47.62	0.62	6,544,000
	1913 380,700	21.99	8,372,000	50.32	0.64	5,320,000
	1914 354,400	24.34	8,626,000	48.20	0.72	6,213,000
Moyenne ... 1910-13	378,000	22.83	8,633,000	48.27	0.62	5,345,000
Grains mélangés.	1910 430,703	30.59	13,176,792	45.45	0.51	6,714,000
	1911 525,224	29.91	15,712,000	45.10	0.61	9,531,000
	1912 496,500	34.64	17,198,000	44.48	0.58	10,194,000
	1913 473,800	33.33	15,792,000	44.74	0.55	8,685,000
	1914 463,300	35.36	16,382,500	45.51	0.66	10,759,400
Moyenne ... 1910-13	482,000	32.10	15,470,000	44.94	0.57	8,781,000
Lin.....	1910 582,326	7.29	4,244,566	54.96	2.06	8,778,000
	1911 878,872	11.46	10,075,500	58.29	1.51	15,130,000
	1912 2,021,900	12.92	26,130,000	54.88	0.90	23,608,000
	1913 1,552,800	11.30	17,539,000	55.79	0.97	17,084,000
	1914 1,084,000	6.62	7,175,200	52.49	1.03	7,368,000
Moyenne ... 1910-13	1,259,000	11.51	14,497,000	55.96	1.11	16,150,000
Maïs .....	1910 293,775	48.75	14,321,833	57.14	0.53	7,667,500
	1911 321,875	59.60	19,185,000	50.31	0.64	12,357,000
	1912 298,190	56.84	16,949,700	55.67	0.62	10,540,700
	1913 278,140	60.30	16,772,600	56.27	0.64	10,784,300
	1914 256,000	54.39	13,924,000	56.62	0.71	9,808,000
Moyenne ... 1910-13	298,000	56.39	16,807,000	54.85	0.62	10,337,000
Pommes de terre.	1910 465,903	119.36	55,609,883	-	0.46	25,832,000
	1911 479,211	148.66	71,238,000	-	0.59	42,359,000
	1912 484,000	175.38	84,885,000	-	0.44	37,329,000
	1913 473,500	165.88	78,544,000	-	0.49	38,418,000
	1914 475,900	180.02	85,672,000	-	0.49	41,598,000
Moyenne ... 1910-13	476,000	152.46	72,569,000	-	0.50	35,985,000

## AGRICULTURE.

## 1.—Superficie, rendement, qualité et valeur des principales récoltes agricoles du Canada, en 1910-1914—suite.

Récoltes.	Superficie.	Rende- ment par acre.	Rendement total.	Poids par bois- seau.	Prix moy- en par bois- seau.	Valeur totale.
<b>Canada—suite.</b>	<b>Acres.</b>	<b>Boiss.</b>	<b>Boiss.</b>	<b>Livres.</b>	<b>\$</b>	<b>\$</b>
Navets, etc. . . . . 1910	177,423	290.84	51,602,057	—	0.23	11,697,000
1911	207,861	377.64	78,497,000	—	0.24	19,069,000
1912	198,200	403.71	80,016,000	—	0.24	18,924,000
1913	186,400	358.30	66,788,000	—	0.28	18,643,000
1914	175,000	394.30	69,003,000	—	0.27	18,934,000
Moyenne . . . 1910-13	192,000	360.55	69,226,000	—	0.25	17,083,000
		Tonnes	Tonnes.		Par Tonne.	
Foin et trèfle. . . . . 1910	8,281,932	1.36	11,303,609	—	9.85	111,305,000
1911	8,617,251	1.62	13,989,000	—	11.64	162,846,000
1912	8,276,000	1.46	12,117,000	—	11.09	134,338,000
1913	8,169,000	1.33	10,859,000	—	11.48	124,696,000
1914	7,997,000	1.28	10,259,000	—	14.23	145,999,000
Moyenne . . . 1910-13	8,336,000	1.45	12,067,000	—	11.05	133,296,000
Maïs fourrager. . . 1910	294,009	9.19	2,703,399	—	4.70	12,707,500
1911	294,238	9.08	2,671,200	—	4.87	13,014,200
1912	299,390	10.15	3,037,500	—	4.93	14,977,000
1913	303,650	8.62	2,616,300	—	4.78	12,506,000
1914	317,000	10.25	3,251,480	—	4.91	15,949,700
Moyenne . . . 1910-13	298,000	9.25	2,757,000	—	4.83	13,305,000
Betterave à sucre 1910	17,045	11.03	188,000	—	5.83	1,096,000
1911	20,677	8.46	175,000	—	6.59	1,154,000
1912	18,900	10.63	201,000	—	5.00	1,005,000
1913	17,000	8.71	148,000	—	6.12	906,000
1914	12,100	8.98	108,600	—	5.99	651,000
Moyenne . . . 1910-13	18,000	9.89	178,000	—	5.84	1,040,000
Luzerne . . . . . 1910	56,818	2.07	117,601	—	10.16	1,195,340
1911	96,890	2.35	227,750	—	11.51	2,622,500
1912	100,660	2.84	285,700	—	12.00	3,429,000
1913	93,560	2.54	237,770	—	11.85	2,819,200
1914	90,315	2.42	218,360	—	14.17	3,095,600
Moyenne . . . 1910-13	87,000	2.49	217,000	—	11.60	2,517,000
		Boiss.	Boiss.		Par Boiss.	
<b>Ile*du P.-Edouard—</b>						
Blé de printemps 1910	28,721	17.45	501,295	60.00	0.96	481,000
1911	30,953	19.26	596,000	59.37	0.99	590,000
1912	32,000	18.39	582,000	58.93	0.96	559,000
1913	32,000	19.62	628,000	59.50	1.00	628,000
1914	32,000	25.28	809,000	57.51	1.04	841,000
Moyenne . . . 1910-13	31,000	18.61	577,000	59.45	0.98	565,000
Avoine . . . . . 1910	181,636	28.69	5,211,588	37.20	0.37	1,928,000
1911	179,068	29.80	5,336,000	34.73	0.43	2,294,000
1912	180,000	40.77	7,358,000	37.16	0.43	3,164,000
1913	180,000	34.13	6,143,000	36.35	0.37	2,273,000
1914	183,000	41.51	7,596,000	37.46	0.48	3,646,000
Moyenne . . . 1910-13	180,000	33.40	6,012,000	36.36	0.40	2,415,000

## PRODUCTION.

## 1.—Superficie, rendement, qualité et valeur des principales récoltes agricoles du Canada, en 1910-1914—suite.

Récoltes.	Superficie.	Rende- ment par acre.	Rendement total.	Poids par bois- seau.	Prix moyen par bois- seau.	Valeur totale.
	Acres.	Boiss.	Boiss.	Livres.	\$	\$
<b>Ile du P.-Ed.—suite.</b>						
Orge.....1910	4,878	23.46	114,430	48.32	0.57	65,000
1911	4,615	25.67	118,000	47.14	0.62	73,000
1912	5,000	32.04	145,000	47.75	0.65	94,000
1913	4,000	27.73	111,000	48.76	0.59	65,000
1914	3,800	31.25	119,000	47.33	0.64	76,000
Moyenne...1910-13	4,600	26.52	122,000	47.99	0.61	74,000
Pois.....1910	35	18.49	647	59.00	0.90	600
1911	86	20.00	2,000	56.75	1.17	2,300
1912	90	22.33	2,000	59.00	1.14	2,000
1913	80	20.25	1,600	58.25	1.69	3,000
1914	80	40.00	3,200	60.00	2.00	6,400
Moyenne...1910-13	73	21.92	1,600	58.25	1.25	2,000
Sarrasin.....1910	2,436	17.90	43,600	47.33	0.60	26,000
1911	2,765	26.75	74,000	47.78	0.61	45,000
1912	2,700	36.83	100,000	46.55	0.64	64,000
1913	2,700	24.00	65,000	47.67	0.64	42,000
1914	2,600	32.91	86,000	47.33	0.70	60,000
Moyenne...1910-13	2,650	26.79	71,000	47.33	0.62	44,000
Grains mélangés..1910	6,559	34.66	227,374	44.73	0.40	91,000
1911	7,569	35.29	267,000	42.15	0.50	134,000
1912	7,700	45.83	355,000	44.35	0.49	174,000
1913	7,800	39.50	308,000	44.47	0.48	148,000
1914	7,860	45.75	360,000	46.04	0.56	202,000
Moyenne...1910-13	7,400	39.05	289,000	43.93	0.47	137,000
Pommes de terre.1910	30,607	137.30	4,202,525	-	0.33	1,387,000
1911	30,642	182.15	5,581,000	-	0.36	2,009,000
1912	33,000	206.89	6,741,000	-	0.26	1,753,000
1913	32,000	194.33	6,219,000	-	0.28	1,741,000
1914	32,000	212.70	6,806,000	-	0.23	1,565,000
Moyenne...1910-13	31,600	179.94	5,686,000	-	0.30	1,723,000
Navets, etc.....1910	6,523	458.80	2,992,784	-	0.18	539,000
1911	7,776	477.57	3,714,000	-	0.21	780,000
1912	8,000	440.75	3,590,000	-	0.21	754,000
1913	8,000	503.04	4,024,000	-	0.24	966,000
1914	7,900	450.58	3,560,000	-	0.22	783,000
Moyenne...1910-13	7,600	471.05	3,580,000	-	0.21	760,000
Foin et trèfle.....1910	215,083	Tonnes 1.21	Tonnes. 260,294	-	Par Tonne. 8.30	2,160,000
1911	213,193	1.39	296,000	-	10.68	3,161,000
1912	194,000	1.28	248,000	-	11.64	2,884,000
1913	190,000	1.79	340,000	-	10.76	3,658,000
1914	192,000	1.74	334,000	-	13.04	4,355,000
Moyenne...1910-13	203,000	1.41	286,000	-	10.37	2,966,000

## AGRICULTURE.

1.—Superficie, rendement, qualité et valeur des principales récoltes agricoles du Canada, en 1910-1914—suite.

Récoltes.	Superficie.	Rendement par acre.	Rendement total.	Poids par boisseau.	Prix moy. en par tonne.	Valeur totale.
<b>Blé du P.-Ed.—suite.</b>						
Mais fourrager... 1910	191	9.70	1,761	—	2.00	3,500
1911	283	10.12	3,000	—	3.00	9,000
1912	300	6.00	1,600	—	4.00	6,000
1913	300	11.20	3,400	—	2.50	8,500
1914	270	9.00	2,400	—	4.00	9,600
Moyenne... 1910-13	270	8.89	2,400	—	2.83	6,800
<b>Luzerne.....</b>						
1910	2	2.00	4	—	10.80	40
1911	85	2.50	200	—	10.00	2,000
1912	90	2.63	220	—	10.00	2,000
1913	90	3.00	270	—	11.00	3,000
1914	—	—	—	—	—	—
Moyenne... 1910-13	70	2.50	175	—	10.05	1,760
<b>Nouvelle-Ecosse—</b>						
<b>Blé de printemps. 1910</b>						
1911	12,152	18.29	222,285	59.75	1.12	249,000
1912	13,409	21.05	282,000	58.00	1.10	310,000
1913	13,000	20.19	265,000	58.82	1.08	286,000
1914	13,000	20.50	267,000	59.04	1.14	304,000
1914	12,000	21.87	262,000	59.81	1.25	328,000
Moyenne... 1910-13	12,900	20.08	259,000	58.90	1.10	287,000
<b>Avoine.....</b>						
1910	96,177	30.92	2,973,769	35.03	0.49	1,457,000
1911	101,010	29.24	2,454,000	33.24	0.53	1,301,000
1912	100,000	32.53	3,267,000	33.41	0.53	1,732,000
1913	101,500	32.42	3,291,000	34.68	0.61	1,747,000
1914	101,800	34.00	3,461,000	35.07	0.63	2,111,000
Moyenne... 1910-13	99,700	30.05	2,996,000	34.09	0.52	1,559,000
<b>Orge.....</b>						
1910	5,348	26.59	142,223	48.67	0.77	110,000
1911	5,551	25.77	143,000	47.75	0.76	109,000
1912	5,000	27.22	143,000	48.06	0.77	110,000
1913	5,000	26.89	134,000	48.59	0.75	101,000
1914	4,800	28.72	138,000	47.90	0.84	116,000
Moyenne... 1910-13	5,200	27.12	141,000	48.27	0.76	107,500
<b>Seigle.....</b>						
1910	349	15.37	5,367	56.50	0.93	5,000
1911	315	16.00	5,000	54.00	0.93	4,700
1912	300	16.40	5,000	55.20	0.82	4,000
1913	300	27.00	8,000	58.33	0.97	8,000
1914	280	17.67	5,000	56.00	1.05	5,300
Moyenne... 1910-13	300	19.33	5,800	56.01	0.93	5,400
<b>Pois.....</b>						
1910	106	17.66	1,873	60.13	1.58	3,000
1911	210	23.40	5,000	58.62	1.45	7,300
1912	200	25.50	5,000	60.43	1.82	9,000
1913	200	33.25	6,700	59.36	1.85	12,000
1914	190	22.23	4,200	60.20	2.04	8,600
Moyenne... 1910-13	180	25.56	4,600	59.64	1.70	7,800

## P R O D U C T I O N .

1.—Superficie, rendement, qualité et valeur des principales récoltes agricoles du Canada, en 1910-1914—suite.

Récoltes.	Superficie.	Rendement par acre.	Rendement total.	Poids par boisseau.	Prix moyen par boisseau.	Valeur totale.
<b>Nouvelle-Ecosse—suite.</b>						
Fèves.....1910	730	16.78	12,251	59.60	2.29	28,000
1911	945	21.90	21,000	58.49	2.03	43,000
1912	900	26.95	24,000	59.73	2.51	60,000
1913	900	24.93	22,000	59.09	2.40	53,000
1914	840	22.00	18,500	59.77	2.99	55,000
Moyenne...1910-13	870	22.76	19,800	59.23	2.32	46,000
Sarrasin.....1910	9,536	21.60	206,005	47.85	0.64	132,000
1911	11,811	21.81	258,000	45.60	0.65	168,000
1912	11,000	26.27	296,000	47.72	0.65	192,000
1913	11,000	25.21	277,000	46.83	0.66	183,000
1914	10,000	25.94	259,000	48.05	0.72	186,000
Moyenne...1910-13	10,800	23.98	259,000	47.00	0.65	169,000
Grains mélangés..1910	2,420	32.38	78,369	44.32	0.60	47,000
1911	4,359	29.34	128,000	43.96	0.67	86,000
1912	4,000	34.70	150,000	44.10	0.68	102,000
1913	4,000	35.65	143,000	43.35	0.65	93,000
1914	3,900	37.18	145,000	43.45	0.71	103,000
Moyenne...1910-13	3,700	33.78	125,000	43.94	0.66	82,000
Mais.....1910	64	41.93	2,684	50.33	0.69	2,000
1911	137	35.00	5,000	54.66	0.66	3,300
1912	130	58.50	7,000	58.33	0.84	6,000
1913	100	27.50	3,000	55.00	0.69	2,000
1914	—	—	—	—	—	—
Moyenne...1910-13	108	40.74	4,400	54.58	0.75	3,300
Pommes de terre. 1910	30,802	116.30	3,581,757	—	0.40	1,433,000
1911	30,686	183.83	5,641,000	—	0.50	2,821,000
1912	32,000	298.57	9,447,000	—	0.47	4,440,000
1913	32,000	167.79	5,369,000	—	0.52	2,792,000
1914	32,500	220.45	7,165,000	—	0.49	3,511,000
Moyenne...1910-13	31,400	191.40	6,010,000	—	0.48	2,872,000
Navets, etc.....1910	9,526	365.15	3,478,442	—	0.26	904,000
1911	11,757	426.06	5,010,000	—	0.33	1,653,000
1912	12,000	475.54	5,606,000	—	0.34	1,906,000
1913	12,000	390.06	4,681,000	—	0.36	1,685,000
1914	9,000	387.42	3,487,000	—	0.38	1,325,000
Moyenne...1910-13	11,300	415.39	4,694,000	—	0.33	1,557,000
Foin et trèfle....1910	542,007	1.34	724,393	—	9.70	7,027,000
1911	528,838	1.71	904,000	—	11.77	10,640,000
1912	521,000	1.58	823,000	—	12.82	10,545,000
1913	531,000	1.65	876,000	—	11.57	10,135,000
1914	518,000	1.89	979,000	—	14.50	14,156,000
Moyenne...1910-13	531,000	1.57	832,000	—	11.52	9,587,000

## AGRICULTURE.

## I.—Superficie, rendement, qualité et valeur des principales récoltes agricoles du Canada, en 1910-1914—suite.

Récoltes.	Superficie.	Rendement par acre.	Rendement total.	Poids par boisseau.	Prix moyen par tonne.	Valeur totale.
	Acres.	Tonnes	Tonnes.	Livres.	\$	\$
<b>Nouvelle-Ecosse—suite.</b>						
Maïs fourrager. .1910	561	9.28	5,205	—	6.33	33,000
1911	644	6.02	4,000	—	6.80	27,200
1912	600	8.58	5,300	—	5.00	27,000
1913	600	6.32	4,000	—	4.88	19,500
1914	520	7.67	4,000	—	6.00	24,000
Moyenne...1910-13	600	7.67	4,600	—	5.87	27,000
Luzerne.....1910	10	2.50	25	—	9.76	300
1911	31	3.00	100	—	10.00	1,000
1912	30	3.50	100	—	12.00	1,000
1913	30	3.75	100	—	14.00	1,400
1914	30	2.00	60	—	14.00	800
Moyenne...1910-13	25	3.20	80	—	11.56	925
<b>Nouveau-Brunswick—</b>		Boiss.	Boiss.		Par Boiss.	
Blé de printemps .1910	13,384	15.19	203,355	59.56	1.13	230,000
1911	13,897	20.39	283,000	59.75	1.07	303,000
1912	13,000	18.11	236,000	56.62	0.75	177,000
1913	13,000	20.72	269,000	59.31	1.12	301,000
1914	12,600	18.57	234,000	59.70	1.30	304,000
Moyenne. .1910-13	13,300	18.64	248,000	58.81	1.02	253,000
Avoine.....1910	201,140	27.51	5,538,796	36.00	0.45	2,492,000
1911	207,408	28.86	5,986,000	35.91	0.50	2,993,000
1912	195,000	28.81	5,607,000	34.20	0.53	2,972,000
1913	195,000	30.49	5,946,000	34.43	0.51	3,032,000
1914	200,000	32.44	6,488,000	35.48	0.59	3,828,000
Moyenne...1910-13	200,000	28.85	5,769,000	35.13	0.50	2,872,000
Orge.....1910	2,603	21.80	56,758	48.78	0.67	38,000
1911	2,791	28.16	79,000	46.30	0.41	32,000
1912	2,700	27.42	74,000	46.88	0.66	49,000
1913	2,500	29.64	74,000	48.21	0.69	51,000
1914	2,400	26.81	64,000	47.95	1.14	73,000
Moyenne...1910-13	2,650	26.79	71,000	47.54	0.61	43,000
Pois.....1910	429	15.31	6,569	57.86	1.26	8,000
1911	701	24.00	17,000	59.15	1.39	24,000
1912	600	16.14	10,000	53.88	1.53	15,000
1913	500	21.30	11,000	59.46	1.49	16,000
1914	460	20.70	10,000	59.85	1.36	14,000
Moyenne...1910-13	560	19.64	11,000	57.59	1.45	16,000
Fèves.....1910	250	18.05	4,514	59.08	2.36	11,000
1911	366	21.75	8,000	58.42	2.33	19,000
1912	300	19.25	6,500	58.14	2.84	18,000
1913	300	14.33	4,300	59.67	2.46	11,000
1914	290	20.82	6,000	59.55	2.89	17,300
Moyenne...1910-13	300	19.33	5,800	58.83	2.55	14,800

## PRODUCTION.

## 1.—Superficie, rendement, qualité et valeur des principales récoltes agricoles du Canada, en 1910-1914—suite.

Récoltes.	Superficie.	Rende- ment par acre.	Rendement total.	Poids par bois- seau.	Prix moyen par bois- seau.	Valeur totale.
	Acres.	Boiss.	Boisseaux.	Livres.	\$	\$
<b>Nouv.- Brunswick-suite.</b>						
Sarrasin.....1910	58,366	19.70	1,149,984	47.94	0.53	609,000
1911	65,491	26.44	1,732,000	47.67	0.57	987,000
1912	64,000	24.36	1,563,000	47.14	0.62	969,000
1913	64,000	27.85	1,782,000	48.10	0.54	962,000
1914	63,800	26.43	1,686,000	47.76	0.61	1,028,000
Moyenne...1910-13	63,000	24.71	1,557,000	47.71	0.57	882,000
Grains mélangés..1910	724	28.21	20,426	46.15	0.57	12,000
1911	1,129	30.66	35,000	45.18	0.59	21,000
1912	1,000	27.36	28,000	43.67	0.73	21,000
1913	1,000	30.30	30,000	42.30	0.59	18,000
1914	950	30.33	29,000	40.92	0.65	19,000
Moyenne...1910-13	965	29.01	28,000	44.32	0.64	18,000
Maïs.....1910	63	24.92	1,524	-	0.97	1,500
1911	75	13.00	1,000	-	0.65	700
1912	60	12.00	700	-	1.00	700
1913	40	39.50	1,600	-	0.80	1,300
1914	-	-	-	-	-	-
Moyenne...1910-13	60	20.00	1,200	-	0.88	1,050
Pommes de terre.1910	40,319	129.67	5,228,269	-	0.44	2,300,000
1911	41,147	214.49	8,826,000	-	0.52	4,590,000
1912	43,000	174.64	7,558,000	-	0.42	3,174,000
1913	43,500	244.35	10,629,000	-	0.44	4,677,000
1914	43,900	239.96	10,534,000	-	0.40	4,214,000
Moyenne...1910-13	42,000	191.90	8,060,000	-	0.46	3,685,000
Navets, etc.....1910	8,578	311.89	2,675,383	-	0.26	696,000
1911	9,748	416.49	4,060,000	-	0.34	1,380,000
1912	10,000	284.75	2,721,000	-	0.32	871,000
1913	9,000	371.73	3,346,000	-	0.38	1,271,000
1914	8,400	289.96	2,436,000	-	0.35	853,000
Moyenne...1910-13	9,300	344.19	3,201,000	-	0.33	1,055,000
Foin et trèfle...1910	625,911	1.07	669,528	-	8.56	5,731,000
1911	635,446	1.42	902,000	-	8.13	7,333,000
1912	602,000	1.48	891,000	-	10.12	9,018,000
1913	577,000	1.21	698,000	-	10.91	7,615,000
1914	571,000	1.36	777,000	-	12.47	9,689,000
Moyenne...1910-13	610,000	1.30	790,000	-	9.21	7,274,000
Maïs fourrager...1910	235	9.85	2,315	-	4.66	11,000
1911	215	8.25	2,000	-	4.00	8,000
1912	190	7.30	1,400	-	6.13	8,000
1913	150	11.00	1,700	-	3.00	5,000
1914	120	4.00	480	-	6.00	3,000
Moyenne...1910-13	200	9.25	1,850	-	4.32	8,000



## AGRICULTURE.

## 1.—Superficie, rendement, qualité et valeur des principales récoltes agricoles du Canada, en 1910-1914—suite.

Récoltes.	Superficie.	Rende- ment par acre.	Rendement total.	Poids par bois- seau.	Prix moyen par tonne.	Valeur totale.
<b>Nouv.-Brunswick—suite.</b>	Acres.	Tonnes	Tonnes.	Livres.	\$	\$
Luzerne.....1910	83	1.20	100	—	9.58	1,000
1911	116	3.00	450	—	10.00	4,500
1912	140	2.00	280	—	10.00	3,000
1913	140	3.00	400	—	12.00	4,800
1914	135	2.25	300	—	9.25	2,800
Moyenne...1910-13	120	2.58	310	—	10.64	3,300
<b>Québec—</b>		Boiss.	Boisseaux.		Par Boiss.	
Blé de printemps..1910	61,143	14.85	907,991	59.71	1.20	1,090,000
1911	68,999	17.73	1,223,000	59.36	1.18	1,443,000
1912	60,000	16.17	974,000	57.96	1.18	1,149,000
1913	58,000	18.17	1,054,000	59.71	1.21	1,275,000
1914	55,000	18.00	990,000	59.65	1.35	1,337,000
Moyenne...1910-13	62,000	16.77	1,040,000	59.19	1.19	1,239,000
Avoine...1910	1,387,961	24.30	33,734,172	36.94	0.44	14,843,000
1911	1,430,209	26.22	37,500,000	35.65	0.53	19,875,000
1912	1,296,000	25.86	33,516,000	33.93	0.54	18,099,000
1913	1,303,000	29.95	39,025,000	36.85	0.48	18,732,000
1914	1,327,000	31.74	42,119,600	37.06	0.58	24,429,000
Moyenne...1910-13	1,354,000	26.55	35,944,000	35.84	0.50	17,887,000
Orge....1910	101,728	23.38	2,378,372	48.17	0.71	1,689,000
1911	99,762	22.76	2,271,000	47.71	0.78	1,771,000
1912	94,000	23.69	2,226,000	46.95	0.79	1,759,000
1913	89,000	25.43	2,263,000	48.46	0.77	1,743,000
1914	85,000	26.60	2,261,000	48.98	0.86	1,944,000
Moyenne...1910-13	96,000	23.80	2,285,000	47.82	0.76	1,741,000
Seigle.....1910	11,099	13.41	148,925	55.72	0.93	139,000
1911	12,735	15.72	200,000	55.67	1.01	202,000
1912	11,000	15.44	173,000	53.57	0.95	164,000
1913	10,000	15.60	156,000	54.56	1.06	165,000
1914	9,000	17.30	156,000	55.11	1.09	170,000
Moyenne...1910-13	11,200	15.08	169,000	54.88	0.99	168,000
Pois...1910	30,303	14.25	432,098	57.37	1.23	531,000
1911	32,507	15.91	517,000	60.58	1.37	708,000
1912	30,000	15.11	449,000	53.96	2.03	911,000
1913	26,000	17.34	451,000	61.03	1.97	888,000
1914	24,000	18.00	432,000	61.63	2.35	1,015,000
Moyenne...1910-13	30,000	15.40	462,000	58.24	1.65	760,000
Fèves....1910	4,196	18.25	76,582	59.84	1.97	151,000
1911	6,065	17.14	114,000	60.57	1.97	225,000
1912	5,000	15.59	84,000	57.31	2.55	214,000
1913	5,000	19.35	97,000	60.16	2.31	224,000
1914	4,700	18.87	89,000	60.87	2.70	240,000
Moyenne...1910-13	5,100	18.23	93,000	59.47	2.19	204,000

## P R O D U C T I O N .

I.—Superficie, rendement, qualité et valeur des principales récoltes agricoles du Canada, en 1910-1914—suite.

Récoltes.	Superficie.	Rendement par acre.	Rendement total.	Poids par boisseau.	Prix moyen par boisseau.	Valeur totale.
	Acres.	Boiss.	Boisseaux.	Livres.	\$	\$
Québec—suite.						
Sarrasin.....1910	124,220	18.87	2,468,479	47.74	0.66	1,629,000
1911	112,880	22.57	2,548,000	47.33	0.74	1,886,000
1912	117,000	26.44	3,094,000	47.27	0.73	2,259,000
1913	110,000	23.27	2,560,000	47.88	0.75	1,920,000
1914	102,000	24.28	2,477,000	48.60	0.83	2,056,000
Moyenne...1910-13	116,000	23.00	2,668,000	47.56	0.72	1,924,000
Grains mélangés..1910	94,237	23.26	2,192,770	46.16	0.61	1,338,000
1911	114,347	25.58	2,925,000	45.74	0.69	2,018,000
1912	104,000	26.74	2,783,000	44.21	0.67	1,864,000
1913	101,000	28.39	2,867,000	46.56	0.66	1,892,000
1914	99,000	30.00	2,970,000	46.95	0.77	2,287,000
Moyenne...1910-13	103,000	26.13	2,692,000	45.67	0.66	1,778,000
Lin.....1910	1,361	9.80	13,350	—	2.06	22,000
1911	1,146	11.31	13,000	53.81	1.71	28,000
1912	900	9.66	9,000	53.07	1.76	15,000
1913	800	10.84	9,000	55.10	1.95	18,000
1914	700	11.70	8,200	54.48	1.93	16,000
Moyenne...1910-13	1,050	10.47	11,000	53.99	1.89	20,800
Mais.....1910	18,802	30.60	575,360	56.34	0.90	518,000
1911	23,473	30.30	712,000	55.13	1.01	719,000
1912	19,000	24.47	476,000	55.71	1.03	490,000
1913	18,000	32.58	586,000	55.88	1.00	586,000
1914	17,000	30.24	514,000	56.65	1.08	555,000
Moyenne...1910-13	19,800	29.65	587,000	55.77	0.99	578,000
Pommes de terre..1910	124,588	124.78	15,547,671	—	0.44	6,841,000
1911	124,381	126.73	15,763,000	—	0.67	10,561,000
1912	116,000	137.11	15,945,000	—	0.35	6,580,000
1913	116,000	176.76	20,504,000	—	0.46	9,432,000
1914	115,000	189.66	21,811,000	—	0.42	9,161,000
Moyenne...1910-13	120,000	141.17	16,940,000	—	0.48	8,104,000
Navets, etc....1910	13,697	369.19	5,056,798	—	0.35	1,770,000
1911	13,543	291.18	3,943,000	—	0.37	1,459,000
1912	12,000	251.60	3,056,000	—	0.28	856,000
1913	11,000	288.56	3,284,000	—	0.36	1,182,000
1914	10,500	328.20	3,446,000	—	0.37	1,275,000
Moyenne...1910-13	12,600	304.37	3,835,000	—	0.34	1,317,000
Foin et trèfle....1910	3,224,122	1.46	4,726,694	—	9.29	43,911,000
1911	3,294,230	1.90	6,260,000	—	10.17	63,664,000
1912	3,108,000	1.22	3,792,000	—	9.36	35,492,000
1913	3,014,000	1.35	4,069,000	—	12.08	49,134,000
1914	2,979,000	1.20	3,575,000	—	14.88	53,196,000
Moyenne...1910-13	3,160,000	1.49	4,712,000	—	10.20	49,055,000

## AGRICULTURE.

I.—Superficie, rendement, qualité et valeur des principales récoltes agricoles du Canada, 1910-1914—suite.

Récoltes.	Superficie.	Rende- ment par acre.	Rendement total.	Poids par bois- seau.	Prix moyen par tonne.	Valeur totale.
	Acres.	Tonnes	Tonnes.	Livres.	\$	\$
<b>Québec—suite.</b>						
Maïs fourrager . . . . .	1910 41,082	9.17	377,014	—	4.77	1,798,000
	1911 37,155	8.75	325,000	—	4.80	1,560,000
	1912 34,000	7.38	254,000	—	3.79	962,000
	1913 34,000	7.50	255,000	—	5.20	1,326,000
	1914 33,000	7.18	237,000	—	6.40	1,517,000
Moyenne . . . 1910-13	36,600	8.28	303,000	—	4.66	1,412,000
Luzerne . . . . .	1910 4,044	1.61	6,520	—	7.45	49,000
	1911 3,634	3.75	14,000	—	9.63	135,000
	1912 3,500	2.75	9,700	—	9.00	87,000
	1913 3,000	2.11	6,300	—	8.30	52,000
	1914 2,950	2.06	6,000	—	13.43	81,000
Moyenne . . . 1910-13	3,500	2.57	9,000	—	9.00	81,000
<b>Ontario—</b>		Boiss.	Boiss.		Per Boiss.	
Blé d'automne . . . . .	1910 759,916	23.50	17,863,306	59.94	0.88	15,720,000
	1911 832,889	20.95	17,449,000	61.61	0.87	15,180,000
	1912 735,000	20.63	15,163,000	60.53	0.92	13,950,000
	1913 739,000	23.91	17,669,000	60.16	0.85	15,019,000
	1914 727,400	21.51	15,646,000	59.77	1.08	16,898,000
Moyenne . . . 1910-13	767,000	22.21	17,036,000	60.56	0.88	14,967,000
Blé de printemps . . . . .	1910 110,439	17.92	1,979,325	59.87	0.89	1,762,000
	1911 135,538	17.25	2,338,000	58.33	0.90	2,104,000
	1912 120,000	18.77	2,258,000	57.93	0.88	1,987,000
	1913 111,000	19.66	2,182,000	59.33	0.86	1,877,000
	1914 107,000	18.80	2,012,000	59.05	1.07	2,153,000
Moyenne . . . 1910-13	119,000	18.39	2,189,000	58.87	0.88	1,933,000
Total du blé . . . . .	1910 870,355	22.80	19,842,631	59.93	0.88	17,482,000
	1911 968,427	20.43	19,787,000	61.22	0.87	17,284,000
	1912 855,000	20.38	17,421,000	60.19	0.91	15,937,000
	1913 850,000	23.35	19,851,000	60.07	0.85	16,896,000
	1914 834,400	21.16	17,658,000	59.50	1.07	19,051,000
Moyenne . . . 1910-13	886,000	21.70	19,225,000	60.35	0.88	16,900,000
Avoine . . . . .	1910 2,871,288	30.97	88,946,041	34.92	0.36	32,021,000
	1911 2,806,203	30.24	84,860,000	31.57	0.45	38,187,000
	1912 2,785,000	34.85	97,053,000	34.38	0.41	39,792,000
	1913 2,814,000	37.37	105,159,000	34.08	0.38	39,960,000
	1914 2,840,000	35.00	99,400,000	34.07	0.49	48,706,000
Moyenne . . . 1910-13	2,819,000	33.35	94,005,000	33.74	0.40	37,490,000
Orge . . . . .	1910 503,129	27.93	14,055,327	47.89	0.53	7,449,000
	1911 519,967	26.39	13,722,000	46.18	0.70	9,605,000
	1912 512,000	29.49	15,093,000	47.45	0.61	9,207,000
	1913 485,000	30.08	14,589,000	48.08	0.56	8,170,000
	1914 461,000	30.34	13,987,000	47.83	0.64	8,952,000
Moyenne . . . 1910-13	505,000	28.45	14,365,000	47.40	0.60	8,608,000

## PRODUCTION.

## I.—Superficie, rendement, qualité et valeur des principales récoltes agricoles du Canada, en 1910-1914—suite.

Récoltes.	Superficie.	Rende- ment par acre.	Rendement total.	Poids par bois- seau.	Prix moyen par bois- seau.	Valeur totale.
	Acres.	Boiss.	Boisseaux.	Livres.	\$	\$
<b>Ontario—suite.</b>						
Seigle.....1910	92,731	13.29	1,232,493	55.92	0.66	813,000
1911	96,751	17.86	1,728,000	55.00	0.78	1,348,000
1912	93,000	18.38	1,711,000	55.70	0.75	1,283,000
1913	85,000	18.43	1,567,000	55.76	0.69	1,081,000
1914	78,000	17.19	1,341,000	55.47	0.85	1,140,000
Moyenne...1910-13	92,000	16.96	1,560,000	55.60	0.73	1,131,000
Pois.....1910	321,996	13.38	4,311,133	59.92	0.83	3,578,000
1911	258,461	15.69	4,055,000	55.35	0.97	3,933,000
1912	226,000	14.95	3,374,000	58.95	1.16	3,914,000
1913	190,000	18.06	3,431,000	59.31	0.99	3,397,000
1914	179,000	16.00	2,864,000	59.88	1.32	3,780,000
Moyenne...1910-13	249,000	15.23	3,793,000	58.38	0.98	3,706,000
Fèves.....1910	40,626	17.80	726,955	60.08	1.67	1,214,000
1911	45,130	19.40	876,000	59.48	1.91	1,673,000
1912	46,000	17.57	801,000	61.27	2.13	1,706,000
1913	40,000	16.74	670,000	59.17	1.79	1,199,000
1914	38,000	18.00	684,000	59.88	2.24	1,532,000
Moyenne...1910-13	43,000	17.86	768,000	60.00	1.89	1,448,000
Sarrasin.....1910	167,313	19.91	3,332,216	48.05	0.51	1,699,000
1911	178,613	21.44	3,829,000	47.18	0.61	2,336,000
1912	204,000	26.74	5,464,000	48.29	0.56	3,060,000
1913	193,000	19.11	3,688,000	47.46	0.60	2,213,000
1914	176,000	23.40	4,118,000	47.83	0.70	2,883,000
Moyenne...1910-13	186,000	22.19	4,128,000	47.75	0.56	2,327,000
Grains mélangés..1910	323,329	32.75	10,590,756	44.67	0.49	5,189,000
1911	389,366	31.04	12,086,000	43.17	0.59	7,131,000
1912	371,000	36.54	13,556,000	46.96	0.58	7,862,000
1913	352,000	34.37	12,098,000	43.53	0.53	6,412,000
1914	344,000	36.66	12,611,000	44.58	0.63	7,945,000
Moyenne...1910-13	359,000	33.65	12,083,000	44.58	0.55	6,649,000
Lin.....1910	8,780	9.43	82,901	-	1.64	136,000
1911	8,790	14.06	124,000	52.25	1.89	234,000
1912	9,000	16.70	143,000	52.82	1.62	231,000
1913	7,000	23.38	164,000	53.56	1.39	228,000
1914	5,300	15.76	84,000	55.78	1.70	143,000
Moyenne...1910-13	8,400	15.23	128,000	52.88	1.62	207,000
Maïs.....1910	274,846	49.99	13,742,265	58.46	0.52	7,146,000
1911	298,190	61.93	18,467,000	55.47	0.63	11,634,000
1912	279,000	59.06	16,466,000	55.50	0.61	10,044,000
1913	260,000	62.24	16,182,000	56.75	0.63	10,195,000
1914	239,000	56.11	13,410,000	56.22	0.69	9,253,000
Moyenne...1910-13	278,000	58.32	16,214,000	56.55	0.60	9,755,000

## AGRICULTURE.

## 1.—Superficie, rendement, qualité et valeur des principales récoltes agricoles du Canada, en 1910-1914—suite.

Récoltes.	Superficie.	Rende- ment par acre.	Rendement total.	Poids par bois- seau.	Prix moyen par bois- seau.	Valeur totale.
<b>Ontario—suite.</b>	Acres.	Boiss.	Boiss.	Livres.	\$	\$
Pommes de terre..1910	158,363	109.21	17,295,370	-	0.46	7,956,000
1911	156,990	102.19	16,043,000	-	0.80	12,834,000
1912	158,000	143.90	22,690,000	-	0.59	13,387,000
1913	152,000	119.11	18,105,000	-	0.65	11,768,000
1914	154,000	167.35	25,772,000	-	0.47	12,113,000
Moyenne...1910-13	156,000	118.80	18,533,000	-	0.62	11,486,000
Navets, etc.....1910	132,529	267.92	35,505,868	-	0.20	7,101,000
1911	138,735	384.00	53,274,000	-	0.19	10,122,000
1912	130,000	436.25	56,795,000	-	0.19	10,791,000
1913	121,000	362.94	43,916,000	-	0.22	9,662,000
1914	114,000	430.31	49,055,000	-	0.21	10,302,000
Moyenne...1910-13	131,000	361.63	47,373,000	-	0.20	9,419,000
Foin et trèfle .. .1910	3,216,154	1.37	4,418,456	-	10.21	45,112,000
1911	3,445,907	1.37	4,721,000	-	13.99	66,047,000
1912	3,337,000	1.62	5,406,000	-	12.04	65,088,000
1913	3,312,000	1.19	3,941,000	-	11.07	43,627,000
1914	3,171,000	1.14	3,615,000	-	14.91	53,900,000
Moyenne...1910-13	3,328,000	1.39	4,622,000	-	11.89	54,969,000
Maïs fourrager...1910	245,048	9.37	2,296,841	-	4.67	10,726,000
1911	243,497	9.23	2,247,000	-	4.73	10,628,000
1912	251,000	10.70	2,685,000	-	4.84	12,997,000
1913	255,000	8.81	2,247,000	-	4.56	10,246,000
1914	267,000	10.95	2,924,000	-	4.72	13,801,000
Moyenne...1910-13	249,000	9.51	2,369,000	-	4.71	11,149,000
Betterave à sucre.1910	15,966	11.40	182,124	-	5.86	1,067,000
1911	18,882	8.53	161,000	-	6.73	1,084,000
1912	17,000	11.16	188,000	-	5.00	938,000
1913	15,000	9.23	138,000	-	6.20	856,000
1914	12,000	9.00	108,000	-	6.00	648,000
Moyenne...1910-13	17,000	9.82	167,000	-	5.90	986,000
Luzerne. ....1910	45,625	2.10	95,138	-	9.65	918,000
1911	75,000	2.03	152,000	-	11.08	1,684,000
1912	76,000	2.76	211,000	-	11.75	2,478,000
1913	69,000	2.32	160,000	-	12.03	1,925,000
1914	61,000	2.26	138,000	-	15.01	2,071,000
Moyenne...1910-13	66,000	2.35	155,000	-	11.30	1,751,000
<b>Manitoba—</b>		Boiss.	Boiss.		Par Boiss.	
Blé d'automne...1910	4,553	18.92	86,176	-	0.83	72,000
1911	13,291	28.56	380,000	59.66	0.67	255,000
1912	15,000	22.22	333,000	59.13	0.67	223,000
1913	19,000	20.44	388,000	61.50	0.69	268,000
1914	15,000	16.00	240,000	59.50	0.89	214,000
Moyenne...1910-13	13,000	22.85	297,000	60.10	0.69	205,000

## PRODUCTION.

## 1.—Superficie, rendement, qualité et valeur des principales récoltes agricoles du Canada, en 1910-1914—suite.

Récoltes.	Superficie.	Rende- ment par acre.	Rendement total.	Poids par bois- seau.	Prix moyen par bois- seau.	Valeur totale.
	Acres.	Boiss.	Boisseaux.	Livres.	\$	\$
<b>Manitoba—suite.</b>						
Blé de printemps. 1910	2,755,818	12.35	34,039,773	59.74	0.80	27,232,000
1911	3,081,542	20.22	62,309,000	59.14	0.67	41,747,000
1912	2,824,000	22.20	62,684,000	60.77	0.67	41,998,000
1913	2,785,000	19.01	52,943,000	60.83	0.71	37,590,000
1914	2,601,000	14.75	38,365,000	59.39	1.01	38,749,000
Moyenne... 1910-13	2,862,000	18.51	52,994,000	60.12	0.71	37,142,000
Total du blé. . . . . 1910	2,760,371	12.36	34,125,949	-	0.80	27,304,000
1911	3,094,833	22.56	62,689,000	59.14	0.67	42,002,000
1912	2,839,000	22.20	63,017,000	60.76	0.67	42,221,000
1913	2,804,000	19.02	53,331,000	60.83	0.71	37,858,000
1914	2,616,000	14.84	38,605,000	59.39	1.01	38,963,000
Moyenne... 1910-13	2,875,000	18.54	53,291,000	60.24	0.70	37,346,000
Avoine. . . . . 1910	1,209,173	25.12	30,378,379	34.94	0.31	9,417,000
1911	1,307,434	45.92	60,037,000	35.51	0.32	19,212,000
1912	1,348,000	42.40	57,154,000	35.63	0.28	16,003,000
1913	1,398,000	40.60	56,759,000	36.32	0.28	15,893,000
1914	1,331,000	28.25	31,951,000	34.21	0.48	15,336,000
Moyenne... 1910-13	1,316,000	38.82	51,082,000	35.60	0.30	15,131,000
Orge. . . . . 1910	416,016	15.64	6,506,634	46.61	0.39	2,538,000
1911	448,105	33.36	14,949,000	47.75	0.48	7,176,000
1912	481,000	32.92	15,826,000	47.47	0.37	5,855,000
1913	496,000	28.84	14,305,000	47.57	0.34	4,864,000
1914	468,000	21.00	9,828,000	46.00	0.55	5,405,000
Moyenne... 1910-13	460,000	28.04	12,897,000	47.35	0.40	5,108,000
Seigle. . . . . 1910	2,738	10.66	29,205	52.00	0.71	21,000
1911	4,725	22.00	104,000	-	0.70	73,000
1912	5,000	21.00	105,000	-	0.58	61,000
1913	5,000	20.64	103,000	60.00	0.58	60,000
1914	5,000	20.00	100,000	57.00	0.90	90,000
Moyenne... 1910-13	4,400	19.32	85,000	56.00	0.64	54,000
Pois. . . . . 1910	298	16.31	4,863	48.00	0.60	3,000
1911	414	22.00	9,000	-	1.26	11,000
1912	400	25.00	10,000	-	1.50	15,000
1913	-	-	-	-	-	-
1914	-	-	-	-	-	-
Moyenne... 1910-13	370	21.62	8,000	48.00	1.21	9,700
Grains mélangés. . 1910	473	18.54	8,772	-	0.44	4,000
1911	1,541	35.00	54,000	-	0.44	24,000
1912	1,500	45.00	68,000	-	0.45	31,000
1913	1,500	27.17	41,000	-	0.29	12,000
1914	1,490	20.25	30,000	-	0.48	14,400
Moyenne... 1910-13	1,300	33.08	43,000	-	0.42	18,000

## AGRICULTURE.

## 1.—Superficie, rendement, qualité et valeur des principales récoltes agricoles du Canada, en 1910-1914—suite.

Récoltes.	Superficie.	Rendement par acre.	Rendement total.	Poids par boisseau.	Prix moyen par boisseau.	Valeur totale.
	Acres.	Boiss.	Boisseaux.	Livres.	\$	\$
<b>Manitoba—suite.</b>						
Lin..... 1910	34,684	5.09	176,675	55.00	2.09	369,000
1911	79,765	14.44	1,152,000	55.31	1.76	2,028,000
1912	100,000	12.49	1,252,000	55.76	1.04	1,302,000
1913	54,000	11.70	632,000	56.16	1.05	664,000
1914	40,000	8.44	338,000	55.41	1.10	372,000
Moyenne... 1910-13	67,000	11.99	803,000	55.56	1.36	1,091,000
Pommes de terre. 1910	26,210	109.34	2,865,839	—	0.54	1,548,000
1911	26,488	207.35	5,490,000	—	0.42	2,306,000
1912	27,000	231.55	6,182,000	—	0.35	2,164,000
1913	26,000	196.93	5,120,000	—	0.36	1,843,000
1914	26,900	117.91	3,172,000	—	0.72	2,284,000
Moyenne... 1910-13	26,400	186.13	4,914,000	—	0.40	1,965,000
Navets, etc..... 1910	2,008	247.35	496,674	—	0.44	219,000
1911	4,167	325.46	1,356,000	—	0.38	515,000
1912	4,000	354.20	1,451,000	—	0.38	551,009
1913	4,000	252.80	1,011,000	—	0.41	415,000
1914	3,900	268.50	1,047,000	—	0.54	565,000
Moyenne... 1910-13	3,500	308.29	1,079,000	—	0.39	425,000
		Tonnes	Tonnes.		Par Tonne.	
Foin et trèfle.... 1910	137,671	0.91	124,954	—	10.21	1,276,000
1911	153,372	1.66	255,000	—	9.54	2,433,000
1912	151,000	1.71	259,000	—	9.40	2,434,000
1913	162,000	1.48	240,000	—	8.64	2,074,000
1914	162,000	1.24	201,000	—	9.12	1,833,000
Moyenne... 1910-13	151,000	1.46	220,000	—	9.34	2,054,000
Maïs fourrager... 1910	4,603	3.08	14,158	—	6.64	94,000
1911	9,919	7.71	76,000	—	9.00	684,000
1912	11,000	7.68	84,000	—	11.00	924,000
1913	11,000	8.09	89,000	—	8.50	757,000
1914	13,000	5.55	72,000	—	7.60	547,000
Moyenne... 1910-13	9,100	7.25	66,000	—	9.32	615,000
Luzerne.... 1910	539	1.07	569	—	12.87	7,000
1911	3,324	2.00	7,000	—	12.00	84,000
1912	3,500	2.73	9,400	—	9.20	86,000
1913	4,000	2.82	11,000	—	10.67	117,000
1914	4,500	2.04	9,000	—	13.21	119,000
Moyenne... 1910-13	2,800	2.50	7,000	—	10.57	74,000

## PRODUCTION.

## 1.—Superficie, rendement, qualité et valeur des principales récoltes agricoles du Canada, en 1910-1914—suite.

Récoltes.	Superficie.	Rendement par acre.	Rendement total.	Poids par boisseau.	Prix moyen par boisseau.	Valeur totale.
	Acres.	Boiss.	Boisseaux.	Livres.	\$	\$
<b>Saskatchewan—</b>						
Blé d'automne... 1910	1,230	11.66	14,343	-	0.76	11,000
1911	2,638	22.00	58,000	59.00	0.58	34,000
1912	3,000	21.56	65,000	59.50	0.76	49,000
1913	4,000	23.57	94,000	59.78	0.71	67,000
1914	4,300	15.50	67,000	60.33	0.99	66,000
Moyenne... 1910-13	2,700	21.48	58,000	59.43	0.69	40,000
Blé de printemps. 1910	4,226,992	15.84	66,964,653	59.60	0.69	46,206,000
1911	5,253,836	20.75	109,017,000	59.98	0.58	63,230,000
1912	5,579,000	19.16	106,895,000	59.63	0.56	59,861,000
1913	5,716,000	21.35	121,465,000	61.23	0.64	77,738,000
1914	5,344,000	13.74	73,427,000	59.04	1.48	108,672,000
Moyenne... 1910-13	5,194,000	19.46	101,085,000	60.11	0.61	61,759,000
Total du blé.... 1910	4,228,222	15.84	66,978,996	-	0.69	46,217,000
1911	5,256,474	20.75	109,075,000	59.98	0.58	63,264,000
1912	5,582,000	19.16	106,960,000	59.63	0.56	59,910,000
1913	5,720,000	21.25	121,559,000	61.23	0.64	77,805,000
1914	5,348,300	13.74	73,494,000	59.07	1.48	108,738,000
Moyenne... 1910-13	5,197,000	19.46	101,143,000	60.28	0.61	61,799,000
Avoine..... 1910	1,888,359	31.20	58,922,791	36.27	0.29	17,088,000
1911	2,332,912	46.12	107,594,000	35.69	0.29	31,202,000
1912	2,556,000	45.99	117,537,000	36.64	0.23	27,033,000
1913	2,755,000	41.42	114,112,000	37.78	0.25	28,528,000
1914	2,520,000	24.53	61,816,000	33.71	0.45	27,817,000
Moyenne... 1910-13	2,383,000	41.77	99,541,000	36.59	0.26	25,963,000
Orge..... 1910	129,621	23.61	3,061,007	46.59	0.36	1,102,000
1911	273,988	31.61	8,661,000	46.52	0.47	4,071,000
1912	292,000	32.87	9,595,000	48.15	0.33	3,166,000
1913	332,000	31.39	10,421,000	48.86	0.30	3,126,000
1914	290,000	16.90	4,901,000	43.87	0.50	2,451,000
Moyenne... 1910-13	257,000	30.88	7,935,000	47.53	0.36	2,866,000
Seigle..... 1910	754	15.43	11,639	54.66	0.50	6,000
1911	2,271	27.00	61,000	-	0.53	32,000
1912	2,700	21.00	57,000	-	0.56	32,000
1913	3,000	22.67	68,000	-	0.40	27,000
1914	2,600	20.90	54,000	58.50	0.67	36,000
Moyenne.. 1910-13	2,200	22.27	49,400	54.66	0.49	24,000
Pois..... 1910	236	11.06	2,612	-	1.27	3,300
1911	389	20.00	8,000	-	1.10	9,000
1912	400	28.00	11,000	-	1.00	11,000
1913	400	17.50	7,000	-	0.85	6,000
1914	-	-	-	-	-	-
Moyenne... 1910-13	360	20.00	7,200	-	1.01	7,300



## AGRICULTURE.

## 1.—Superficie, rendement, qualité et valeur des principales récoltes agricoles du Canada, en 1910-1914—suite.

Récoltes.	Superficie.	Rendement par acre.	Rendement total.	Poids par boisseau.	Prix moyen en par boisseau.	Valeur totale.
<b>Saskatchewan—suite.</b>	Acres.	Boiss.	Boiss.	Livres.	\$	\$
Grains mélangés.. 1910	637	14.07	8,967	—	0.53	5,000
1911	1,876	35.00	66,000	—	0.53	35,000
1912	2,000	36.40	73,000	—	0.60	44,000
1913	2,000	38.40	77,000	—	0.40	31,000
1914	1,900	15.50	29,500	—	0.51	15,000
Moyenne... 1910-13	1,600	35.00	56,000	—	0.52	29,000
Lin. .... 1910	506,425	7.68	3,893,160	55.24	2.08	8,098,000
1911	682,000	11.25	7,672,500	53.89	1.50	11,509,000
1912	1,780,000	12.94	23,033,000	55.32	0.89	20,503,000
1913	1,386,000	11.24	15,579,000	56.04	0.95	14,800,000
1914	958,000	6.40	6,131,000	51.02	1.01	6,192,000
Moyenne... 1910-13	1,089,000	11.51	12,544,000	55.12	1.09	13,728,000
Pommes de terre.. 1910	24,046	121.32	2,917,340	—	0.59	1,721,000
1911	30,040	183.43	5,510,000	—	0.51	2,810,000
1912	31,000	209.70	6,552,000	—	0.40	2,621,000
1913	31,000	165.74	5,138,000	—	0.47	2,415,000
1914	30,600	133.51	4,085,000	—	1.05	4,289,000
Moyenne... 1910-13	29,000	173.41	5,029,000	—	0.48	2,392,000
Navets, etc. .... 1910	990	177.21	175,436	—	0.43	75,000
1911	13,907	285.25	3,966,000	—	0.43	1,705,000
1912	14,000	304.47	4,165,000	—	0.42	1,749,000
1913	13,000	254.24	3,305,000	—	0.50	1,653,000
1914	12,900	248.91	3,211,000	—	0.71	2,280,000
Moyenne... 1910-13	10,900	266.32	2,903,000	—	0.45	1,296,000
Foin et trèfle. .... 1910	37,694	Tonnes	Tonnes.	—	Par Tonne.	
1911	47,720	1.19	45,129	—	9.56	431,000
1912	53,000	1.50	72,000	—	9.73	701,000
1913	62,000	1.70	90,000	—	7.71	693,000
1914	70,000	1.84	114,000	—	7.38	841,000
1914	70,000	1.74	122,000	—	6.84	834,000
Moyenne... 1910-13	50,000	1.60	80,000	—	8.34	667,000
Maïs fourrager... 1910	675	1.44	977	—	6.34	6,000
1911	1,357	7.00	9,500	—	6.50	62,000
1912	1,300	1.50	2,000	—	8.00	16,000
1913	1,600	7.00	11,000	—	8.00	88,000
1914	1,900	3.66	7,000	—	3.50	24,500
Moyenne... 1910-13	1,200	5.00	6,000	—	7.17	43,000
Luzerne..... 1910	182	1.09	199	—	13.55	3,000
1911	1,168	1.50	2,000	—	13.00	26,000
1912	1,400	2.19	3,000	—	11.66	35,000
1913	1,600	2.27	3,700	—	15.25	56,000
1914	1,800	2.59	5,000	—	15.00	75,000
Moyenne... 1910-13	1,100	2.00	2,200	—	13.63	30,000

## PRODUCTION.

## 1.—Superficie, rendement, qualité et valeur des principales récoltes agricoles du Canada, en 1910-1914—suite.

Récoltes.	Superficie.	Rende- ment par acre.	Rendement total.	Poids par bois- seau.	Prix moyen par bois- seau.	Valeur totale.
	Acres.	Boiss.	Boisseaux.	Livres.	\$	\$
<b>Alberta—</b>						
Blé d'automne... 1910	204,636	11.35	2,323,530	60.48	0.72	1,673,000
1911	305,788	25.28	7,730,000	59.46	0.75	5,798,000
1912	212,000	21.83	4,628,000	59.63	0.59	2,731,000
1913	202,000	21.00	4,242,000	60.96	0.62	2,630,000
1914	221,100	21.30	4,709,000	58.26	0.94	4,426,000
Moyenne... 1910-13	231,000	20.48	4,731,000	60.13	0.68	3,208,000
Blé de printemps. 1910	674,665	9.98	6,736,680	59.64	0.68	4,581,000
1911	1,334,186	21.64	28,872,000	58.90	0.58	16,746,000
1912	1,378,000	21.54	29,675,000	58.01	0.53	15,728,000
1913	1,310,000	23.00	30,130,000	61.12	0.61	18,379,000
1914	1,150,000	21.00	24,150,000	60.75	0.91	21,977,000
Moyenne... 1910-13	1,174,000	20.31	23,853,000	59.42	0.58	13,859,000
Total du blé.... 1910	879,301	10.30	9,060,210	59.86	0.69	6,254,000
1911	1,639,974	22.32	36,602,000	59.02	0.62	22,544,000
1912	1,590,000	21.57	34,303,000	58.23	0.54	18,459,000
1913	1,512,000	22.73	34,372,000	61.10	0.61	21,009,000
1914	1,371,100	21.05	28,859,000	60.17	0.91	26,403,000
Moyenne... 1910-13	1,405,000	20.34	28,584,000	59.55	0.60	17,067,000
Avoine .... 1910	783,072	20.56	16,099,223	38.05	0.32	5,152,000
1911	1,221,217	48.34	59,034,000	37.34	0.28	16,530,000
1912	1,461,000	46.30	67,630,000	38.94	0.24	16,231,000
1913	1,639,000	43.65	71,542,000	38.67	0.24	17,170,000
1914	1,502,000	38.00	57,076,000	38.01	0.42	23,972,000
Moyenne... 1910-13	1,276,000	41.99	53,576,000	38.25	0.26	13,771,000
Orge..... 1910	121,435	20.42	2,480,165	47.92	0.38	942,000
1911	164,132	26.54	4,356,000	46.84	0.41	1,786,000
1912	187,000	33.05	6,179,000	48.12	0.33	2,039,000
1913	197,000	32.15	6,334,000	49.00	0.31	1,964,000
1914	178,000	27.00	4,806,000	48.47	0.51	2,451,000
Moyenne... 1910-13	167,000	28.96	4,837,000	47.99	0.35	1,683,000
Seigle..... 1910	6,672	16.33	109,006	56.22	0.56	61,000
1911	14,443	27.30	394,000	55.27	0.61	240,000
1912	15,000	25.56	377,000	54.00	0.56	211,000
1913	16,000	24.89	398,000	57.07	0.46	183,000
1914	16,400	22.00	360,800	55.83	0.66	238,000
Moyenne... 1910-13	13,000	24.62	320,000	55.64	0.54	174,000
Pois. .... 1910	287	15.23	4,371	-	1.29	7,000
1911	493	16.00	8,000	-	1.10	9,000
1912	460	18.50	9,000	-	0.93	8,400
1913	500	17.00	8,500	-	0.85	7,000
1914	470	17.25	8,100	58.66	1.47	12,000
Moyenne... 1910-13	435	17.24	7,500	-	1.05	7,900

## AGRICULTURE.

1.—Superficie, rendement, qualité et valeur des principales récoltes agricoles du Canada en 1910-1914—suite.

Récoltes	Superficie.	Rendement par acre.	Rendement total.	Poids par boisseau.	Prix moyen par boisseau.	Valeur totale.
<b>Alberta—suite.</b>						
Grains mélangés.. 1910	Acres. 1,798	Boiss. 20.33	Boisseaux. 36,556	Livres —	\$ 0.47	\$ 17,000
1911	2,789	30.00	84,000	—	0.42	35,000
1912	2,800	34.50	97,000	—	0.40	39,000
1913	2,000	36.67	73,000	—	0.34	25,000
1914	1,800	40.00	72,000	—	0.47	34,000
Moyenne... 1910-13	2,300	31.73	73,000	—	0.40	29,000
Lin. .... 1910	31,076	2.53	78,480	54.93	1.87	147,000
1911	107,171	10.39	1,114,000	53.43	1.20	1,337,000
1912	132,000	12.83	1,693,000	51.76	0.92	1,557,000
1913	105,000	11.00	1,155,000	56.26	1.19	1,374,000
1914	80,000	7.67	614,000	55.78	1.05	645,000
Moyenne... 1910-13	94,000	10.74	1,010,000	54.85	1.09	1,104,000
Pommes de terre.. 1910	20,086	116.49	2,339,901	—	0.64	1,498,000
1911	23,883	193.03	4,606,000	—	0.42	1,935,000
1912	27,000	211.64	5,775,000	—	0.39	2,252,000
1913	26,000	167.32	4,350,000	—	0.39	1,697,000
1914	26,300	138.86	3,652,000	—	0.65	2,374,000
Moyenne... 1910-13	24,000	177.83	4,268,000	—	0.43	1,846,000
Navets, etc.... 1910	1,333	177.18	236,178	—	0.47	111,000
1911	4,828	300.61	1,451,000	—	0.29	421,000
1912	5,000	260.98	1,281,000	—	0.57	730,000
1913	5,000	246.77	1,234,000	—	0.50	617,000
1914	4,900	255.53	1,252,000	—	0.60	751,000
Moyenne... 1910-13	4,000	262.75	1,051,000	—	0.45	470,000
Foin et trèfle... 1910	149,973	0.84	125,662	—	14.55	1,832,000
1911	162,411	1.66	270,000	—	12.24	3,305,000
1912	171,000	1.70	291,000	—	9.09	2,644,000
1913	176,000	1.56	275,000	—	8.69	2,390,000
1914	176,000	1.73	304,000	—	8.31	2,526,000
Moyenne... 1910-13	165,000	1.45	240,000	—	10.60	2,543,000
Mais fourrager... 1910	1,259	1.89	2,392	—	7.53	18,000
1911	739	1.95	1,400	—	8.00	11,000
1912	600	2.00	1,200	—	8.50	10,000
1913	600	3.70	2,200	—	9.00	20,000
1914	800	2.00	1,600	—	3.50	5,600
Moyenne... 1910-13	800	2.25	1,800	—	8.33	15,000
Betterave à sucre. 1910	1,079	5.45	5,876	—	5.00	29,000
1911	1,795	8.00	14,000	—	5.00	70,000
1912	1,900	7.00	13,000	—	5.00	67,000
1913	2,000	5.00	10,000	—	5.00	50,000
1914	100	6.00	600	—	5.00	3,000
Moyenne... 1910-13	1,700	6.47	11,000	—	4.91	54,000

## P R O D U C T I O N .

1.—Superficie, rendement, qualité et valeur des principales récoltes agricoles du Canada, en 1910-1914—suite.

Récoltes.	Superficie.	Rendement par acre.	Rendement total.	Poids par boisseau.	Prix moyen par tonne.	Valeur totale.
<b>Alberta—suite.</b>	<b>Acres.</b>	<b>Tonnes</b>	<b>Tonnes.</b>	<b>Livres.</b>	<b>\$</b>	<b>\$</b>
Luzerne.....1910	2,592	1.98	5,133	—	15.94	82,000
1911	7,890	2.62	21,000	—	12.00	252,000
1912	9,300	2.56	24,000	—	10.70	256,000
1913	9,000	2.77	25,000	—	8.25	206,000
1914	11,400	2.77	32,000	—	11.41	365,000
Moyenne...1910-13	7,200	2.64	19,000	—	10.47	199,000
<b>Colombie Brit.—</b>						
Blé d'automne....1910	4,369	Boiss. 28.55	Boiss. 96,197	—	Boiss. 0.91	88,000
1911	6,599	29.81	197,000	61.00	0.97	191,000
1912	6,000	33.00	198,000	58.50	1.03	204,000
1913	6,000	33.14	199,000	59.25	1.01	201,000
1914	5,500	31.82	175,000	60.00	1.22	214,000
Moyenne...1910-13	5,700	30.35	173,000	59.58	0.99	171,000
Blé de printemps. 1910	5,133	21.40	109,873	—	1.23	135,000
1911	7,108	26.73	190,000	57.20	1.01	192,000
1912	6,700	30.33	203,000	60.25	0.93	188,000
1913	7,000	26.67	187,000	60.00	0.99	185,000
1914	7,000	27.77	194,000	59.50	1.23	239,000
Moyenne...1910-13	6,500	26.61	173,000	59.15	1.01	175,000
Total du blé.....1910	9,492	21.70	206,070	—	1.08	223,000
1911	13,707	28.23	387,000	59.13	0.99	383,000
1912	12,700	31.57	401,000	59.39	0.98	392,000
1913	13,000	29.69	386,000	59.61	1.00	386,000
1914	12,500	29.52	369,000	59.74	1.23	453,000
Moyenne...1910-13	12,200	28.27	345,000	59.38	1.00	346,000
Avoine.....1910	33,209	51.24	1,701,533	—	0.59	1,004,000
1911	45,299	52.50	2,378,000	35.46	0.57	1,355,000
1912	45,000	56.00	2,507,000	35.00	0.51	1,278,000
1913	48,500	55.50	2,692,000	40.83	0.58	1,561,000
1914	56,700	55.93	3,171,000	35.63	0.62	1,966,000
Moyenne...1910-13	43,000	53.95	2,320,000	37.10	0.56	1,300,000
Orge.....1910	1,853	27.79	51,509	—	0.83	43,000
1911	2,783	41.66	116,000	50.50	0.70	81,000
1912	2,600	45.33	117,000	48.00	0.64	75,000
1913	2,500	35.25	88,000	48.00	0.68	60,000
1914	2,600	37.29	97,000	48.83	0.92	89,000
Moyenne...1910-13	2,400	38.75	93,000	48.83	0.70	65,000
Pois.....1910	1,572	27.97	43,979	—	0.99	44,000
1911	1,489	30.25	45,000	62.50	1.40	63,000
1912	1,400	30.66	43,000	62.50	1.38	59,000
1913	1,300	26.67	35,000	63.00	1.50	53,000
1914	1,350	30.00	41,000	60.00	1.45	59,000
Moyenne...1910-13	1,440	30.55	44,000	62.66	1.25	54,800

## AGRICULTURE.

## 1.—Superficie, rendement, qualité et valeur des principales récoltes agricoles du Canada, en 1910-1914—fin.

Récoltes.	Superficie.	Rende- ment par acre.	Rendement total.	Poids par bois- seau.	Prix moyen par bois- seau.	Valeur totale.
	Acres.	Boiss.	Boisseaux.	Livres.	\$	\$
<b>Colombie Brit.—suite.</b>						
Fèves . . . . . 1910	347	15.40	5,346	—	2.50	13,000
1911	390	20.00	7,800	—	2.40	19,000
1912	360	13.00	5,000	—	2.00	10,000
1913	400	19.00	7,600	—	2.40	18,000
1914	—	—	—	—	—	—
Moyenne . . . 1910-13	375	17.07	6,400	—	2.34	15,000
Grains mélangés. 1910	526	24.33	12,802	—	0.84	11,000
1911	2,248	30.00	67,000	—	0.70	47,000
1912	2,500	35.00	88,000	—	0.65	57,000
1913	2,500	62.00	155,000	—	0.35	54,000
1914	2,400	56.67	136,000	48.00	1.03	140,000
Moyenne . . . 1910-13	2,000	40.50	81,000	—	0.52	42,000
Pommes de terre. 1910	10,872	150.03	1,631,211	—	0.74	1,148,000
1911	14,974	252.31	3,778,000	—	0.66	2,493,000
1912	17,000	233.15	3,995,000	—	0.49	1,958,000
1913	15,000	207.30	3,110,000	—	0.66	2,053,000
1914	14,700	182.00	2,675,000	—	0.78	2,087,000
Moyenne . . . 1910-13	14,500	215.79	3,129,000	—	0.61	1,913,000
Navets, etc. . . . . 1910	2,239	439.70	984,494	—	0.29	282,000
1911	3,400	506.65	1,723,000	—	0.60	1,034,000
1912	3,200	415.90	1,351,000	—	0.53	716,000
1913	3,400	584.35	1,987,000	—	0.60	1,192,000
1914	3,500	431.00	1,509,000	—	0.53	800,000
Moyenne . . . 1910-13	3,100	487.42	1,511,000	—	0.53	806,000
		Tonnes	Tonnes.		Par Tonne.	
Foin et trèfle. . . . 1910	133,317	1.56	208,499	—	18.34	3,825,000
1911	136,134	2.27	309,000	—	18.00	5,562,000
1912	139,000	2.28	317,000	—	17.45	5,540,000
1913	145,000	2.11	306,000	—	17.00	5,202,000
1914	158,000	2.23	352,000	—	15.54	5,470,000
Moyenne . . . 1910-13	138,000	2.07	285,000	—	17.65	5,032,000
Maïs fourrager. . . 1910	355	7.70	2,736	—	6.46	18,000
1911	429	7.69	3,300	—	7.50	25,000
1912	400	7.50	3,000	—	9.00	27,000
1913	400	7.50	3,000	—	12.00	36,000
1914	390	8.00	3,000	—	6.00	18,000
Moyenne . . . 1910-13	400	7.50	3,000	—	9.00	27,000
Luzerne. . . . . 1910	3,741	2.64	9,903	—	13.58	135,000
1911	5,642	5.50	31,000	—	14.00	434,000
1912	6,700	4.20	28,000	—	17.00	481,000
1913	6,700	4.60	31,000	—	14.66	454,000
1914	8,500	3.33	28,000	—	13.60	381,000
Moyenne . . . 1910-13	5,700	4.39	25,000	—	15.04	376,000

## PRODUCTION.

## 2.—Superficie et rendement du blé, de l'avoine et de l'orge, dans les provinces du Nord-Ouest, en 1910-11-12-13-14.

Provinces.	1910.	1911.	1912.	1913.	1914.	Moyenne 1910-13.
Provinces du Nord-Ouest—	Acres.	Acres.	Acres.	Acres.	Acres.	Acres.
Blé.....	7,867,423	9,990,461	10,011,000	10,036,000	9,335,400	9,476,220
Avoine.....	3,880,606	4,861,453	5,365,000	5,792,000	5,353,000	4,974,765
Orge.....	667,071	886,225	960,000	1,025,000	936,000	884,574
Manitoba—						
Blé.....	2,759,445	3,094,573	2,839,000	2,804,000	2,616,000	2,874,254
Avoine.....	1,209,173	1,307,434	1,348,000	1,398,000	1,331,000	1,315,652
Orge.....	416,015	448,105	481,000	496,000	468,000	460,280
Saskatchewan—						
Blé.....	4,228,222	5,255,914	5,582,000	5,720,000	5,348,300	5,196,534
Avoine.....	1,888,359	2,332,802	2,556,000	2,755,000	2,520,000	2,383,040
Orge.....	129,621	273,988	292,000	332,000	290,000	256,902
Alberta—						
Blé.....	879,756	1,639,974	1,590,000	1,512,000	1,371,100	1,405,432
Avoine.....	783,074	1,221,217	1,461,000	1,639,000	1,502,000	1,276,073
Orge.....	121,435	164,132	187,000	197,000	178,000	167,392
Provinces du Nord-Ouest—	Boisseaux.	Boisseaux.	Boisseaux.	Boisseaux.	Boisseaux.	Boisseaux.
Blé.....	110,166,704	208,366,000	204,280,000	209,262,000	140,958,000	183,018,676
Avoine.....	106,163,510	226,665,000	242,321,000	242,413,000	150,843,000	204,390,628
Orge.....	12,057,806	27,966,000	31,600,000	31,060,000	19,535,000	25,670,951
Manitoba—						
Blé.....	34,127,498	62,689,000	63,017,000	53,331,000	38,605,000	53,291,124
Avoine.....	30,346,879	60,037,000	57,154,000	56,759,000	31,951,000	51,074,220
Orge.....	6,516,634	14,949,000	15,826,000	14,305,000	9,828,000	12,899,158
Saskatchewan—						
Blé.....	66,978,996	109,075,000	106,960,000	121,559,000	73,494,000	101,143,249
Avoine.....	58,922,791	107,594,000	117,537,000	114,112,000	61,816,000	99,541,448
Orge.....	3,061,007	8,661,000	9,595,000	10,421,000	4,901,000	7,934,502
Alberta—						
Blé.....	9,060,210	36,602,000	34,303,000	34,372,000	28,859,000	28,584,303
Avoine.....	16,893,840	59,034,000	67,630,000	71,542,000	57,076,000	53,774,960
Orge.....	2,480,165	4,356,000	6,179,000	6,334,000	4,806,000	4,837,291

NOTA.—Pour 1910 et 1911, les superficies sont celles du recensement de 1911. Celles de 1912, 1913 et 1914 sont calculées par le Bureau des recensements et statistiques. Pour 1910, les rendements sont ceux du recensement. Pour 1911, 1912, 1913 et 1914, les rendements sont calculés par le Bureau des recensements et statistiques.

## AGRICULTURE.

## 3.—Total des superficies et des valeurs des récoltes agricoles du Canada, 1910-1914.

## SUPERFICIES.

Provinces.	1910.	1911.	1912.	1913.	1914.
	Acres.	Acres.	Acres.	Acres.	Acres.
Ile du Prince-Édouard	476,671	477,035	462,880	456,970	461,510
Nouvelle-Écosse.....	709,788	709,703	700,160	711,630	693,860
Nouveau-Brunswick..	952,085	978,530	931,990	906,130	904,055
Québec.....	5,242,593	5,375,066	5,010,400	4,898,800	4,863,850
Ontario.....	9,238,078	9,648,909	9,349,000	9,200,000	8,973,700
Manitoba.....	4,594,784	5,134,087	4,971,400	4,965,500	4,671,790
Saskatchewan.....	6,817,841	8,644,102	10,315,800	10,307,600	9,238,000
Alberta.....	1,999,963	3,351,745	3,603,060	3,690,100	3,369,270
Colombie Britannique	197,533	226,495	230,860	238,700	260,640
<b>Total.....</b>	<b>30,279,336</b>	<b>34,545,672</b>	<b>35,575,550</b>	<b>35,375,430</b>	<b>33,436,675</b>

## VALEURS.

	\$	\$	\$	\$	\$
Ile du Prince-Édouard	6,681,140	9,099,300	9,456,000	9,535,500	11,544,000
Nouvelle-Écosse.....	11,430,300	17,174,500	19,420,000	17,132,900	21,969,700
Nouveau-Brunswick..	12,140,500	17,695,200	17,295,700	17,965,100	20,045,100
Québec.....	76,325,000	106,248,000	69,901,000	88,589,000	99,279,000
Ontario.....	149,607,000	195,764,000	198,715,000	167,835,000	196,220,000
Manitoba.....	42,800,000	76,548,000	71,647,000	64,557,000	65,528,400
Saskatchewan.....	74,755,300	115,426,000	115,813,000	129,376,000	152,751,500
Alberta.....	16,150,000	48,475,000	44,503,400	46,712,000	59,779,600
Colombie Britannique	6,746,000	11,496,000	10,593,000	11,069,000	11,463,000
<b>Total.....</b>	<b>396,635,240</b>	<b>597,926,000</b>	<b>557,344,100</b>	<b>552,771,500</b>	<b>638,580,300</b>

NOTE.—On a évalué à 35,102,175 acres la superficie totale ensemencée en récoltes agricoles en 1914; cependant, la superficie productive a été réduite de 728,100 acres pour le blé, de 753,000 acres pour l'avoine, de 102,000 acres pour l'orge, de 79,000 acres pour le lin, et de 2,000 acres en Alberta et 1,400 acres dans l'Ontario, pour les betteraves à sucre, par suite de la sécheresse dans les provinces du Nord-Ouest.

**Bestiaux.**—Au recensement de 1911, on a enregistré le nombre des bestiaux des principales espèces, tel qu'il était au premier juin de cette année. D'après ces données, on a estimé le nombre des animaux en 1912, 1913 et 1914, en appliquant aux chiffres du recensement de 1911 pour 1912, et aux chiffres évalués de 1912 pour 1913 et de 1913 pour 1914, les pourcentages moyens donnés dans les rapports des correspondants, le 30 juin de chaque année. Les résultats sont donnés dans le tableau 4, comparativement aux évaluations de 1910.

## PRODUCTION.

**Valeur des bestiaux et de la laine.**—Le tableau 5 donne les valeurs moyennes par tête de bétail tel qu'estimé dans les rapports des correspondants du Bureau des Recensements et Statistiques pour l'année 1914, comparé avec les années 1908, 1909 et 1910. Les chevaux et les bêtes à cornes, autres que les vaches laitières, sont classifiés d'après l'âge, et l'unité de valeur pour les pourceaux est 100 livres sur pied. Le tableau donne aussi un estimé de la valeur par livre de la laine non lavée et lavée. Bien que d'après ce tableau les valeurs se sont bien maintenues, du moins en ce qui concerne la comparaison avec les trois années finissant en 1910, il y a eu en 1914 une réduction considérable dans la valeur et des chevaux et des pourceaux. Le tableau 6 donne un estimé approximatif de la valeur totale des bestiaux en 1914. On a obtenu ce résultat en comparant les montants tels qu'estimés d'après les rapports des correspondants du Bureau des Recensements et Statistiques, en juin 1914, à la valeur moyenne en décembre 1914, tels qu'envoyés par le même corps de correspondants en janvier 1915. En juin les montants étaient à leur maximum et la valeur à la fin de l'année représente la valeur maximum des bestiaux tués pour la boucherie.

## 4.—Nombre des bestiaux, par provinces, 1910-1914.

Espèce.	1910.	1911.	1912.	1913.	1914.
	Nombre.	Nombre.	Nombre.	Nombre.	Nombre.
<b>Canada—</b>					
Chevaux.....	2,213,199	2,598,958	2,692,357	2,866,008	2,947,738
Vaches laitières.....	2,853,957	2,595,255	2,604,488	2,740,434	2,673,286
Autres bestiaux.....	4,250,963	3,930,828	3,827,373	3,915,687	3,363,531
Moutons.....	2,598,470	2,174,300	2,082,381	2,128,531	2,058,045
Porcs.....	2,753,964	3,634,778	3,477,310	3,448,326	3,434,261
<b>Ile du Prince-Edouard—</b>					
Chevaux.....	34,121	35,935	35,638	35,952	36,114
Vaches laitières.....	55,365	52,109	49,415	48,565	47,317
Autres bestiaux.....	57,648	61,334	64,688	64,261	61,048
Moutons.....	110,599	91,232	87,793	85,660	85,351
Porcs.....	48,623	56,377	50,463	43,762	41,718
<b>Nouvelle-Écosse—</b>					
Chevaux.....	68,721	61,420	61,735	62,550	62,581
Vaches laitières.....	148,948	129,274	130,104	130,468	128,237
Autres bestiaux.....	180,189	158,218	156,051	153,726	148,269
Moutons.....	358,263	221,074	216,135	217,734	211,921
Porcs.....	69,958	63,380	61,194	56,580	53,892



## AGRICULTURE.

## 3.—Nombre des bestiaux, par provinces, 1910-1914—fin.

Espèce.	1910.	1911.	1912.	1913.	1914.
	Nombre.	Nombre.	Nombre.	Nombre.	Nombre.
<b>Nouv.-Brunswick—</b>					
Chevaux.....	66,855	65,409	65,582	65,103	65,702
Vaches laitières.....	122,136	108,557	110,507	106,904	102,713
Autres bestiaux.....	110,389	113,671	113,136	107,864	99,256
Moutons.....	203,620	158,316	148,723	135,115	121,739
Porcs.....	91,250	87,393	85,905	77,014	73,325
<b>Québec—</b>					
Chevaux.....	368,419	371,571	367,402	369,974	372,009
Vaches laitières.....	856,151	754,220	755,770	761,816	733,476
Autres bestiaux.....	600,277	699,049	695,906	693,540	625,958
Moutons.....	549,068	637,062	620,881	602,751	571,287
Porcs.....	651,415	794,351	747,254	661,768	634,569
<b>Ontario—</b>					
Chevaux.....	802,949	812,214	805,271	902,628	904,975
Vaches laitières.....	1,243,680	1,032,996	1,033,392	1,141,071	1,085,843
Autres bestiaux.....	1,629,364	1,468,540	1,380,890	1,460,015	970,445
Moutons.....	1,032,227	742,188	677,462	705,848	640,416
Porcs.....	1,481,058	1,887,451	1,693,594	1,652,440	1,553,624
<b>Manitoba—</b>					
Chevaux.....	244,987	280,374	293,776	304,088	316,707
Vaches laitières.....	164,746	155,328	148,471	152,792	156,306
Autres bestiaux.....	314,995	280,240	267,130	256,926	251,996
Moutons.....	30,266	37,322	40,800	42,840	45,303
Porcs.....	142,312	188,416	183,370	184,745	186,276
<b>Saskatchewan—</b>					
Chevaux.....	332,922	507,468	551,645	580,386	609,521
Vaches laitières.....	138,455	181,168	184,896	194,843	204,624
Autres bestiaux.....	431,164	452,470	461,244	468,255	474,436
Moutons.....	135,360	114,216	114,810	115,568	126,027
Porcs.....	125,788	286,295	344,298	386,784	454,703
<b>Alberta—</b>					
Chevaux.....	294,225	407,153	451,573	484,809	519,424
Vaches laitières.....	124,470	147,649	157,922	168,376	179,068
Autres bestiaux.....	926,937	592,076	587,307	610,917	633,032
Moutons.....	179,067	133,592	135,075	178,015	211,001
Porcs.....	143,560	237,511	378,747	350,692	397,123
<b>Colombie Britannique—</b>					
Chevaux.....	-	57,414	59,735	60,518	60,705
Vaches laitières.....	-	33,954	34,011	35,599	35,702
Autres bestiaux.....	-	105,230	101,021	100,183	99,091
Moutons.....	-	39,272	40,702	45,000	45,000
Porcs.....	-	33,604	32,485	34,541	39,031

Nota.—Le nombre des bestiaux en 1911 est tiré du recensement de 1911. Les chiffres de 1912, 1913 et 1914 sont basés sur ceux du recensement de 1911.

## PRODUCTION.

5.—Valeur moyenne des animaux de ferme et de la laine, calculée d'après les rapports des correspondants, 1908, 1909, 1910 et 1914.

Provinces.	Chevaux par tête.			Vaches laitières par tête.	Autres bestiaux par tête.			Porcs par 100 lbs, en vie.	Moutons par tête.	Laine par livre.	
	Au-dessous d'un an.	1 an à 3.	3 ans et au-dessus.		Au-dessous d'un an.	1 an à trois.	3 ans et au-dessus.			Non lavée.	Lavée.
	\$	\$	\$	\$	\$	\$	\$	\$	cents.	cents.	
Canada...1908	46	100	143	34	9	21	32	5.86	5.23	18	-
1909	49	106	150	36	10	23	33	7.90	5.89	17	24
1910	54	119	171	42	12	26	39	7.85	6.30	18	24
1914	55	114	165	57	16	37	54	7.24	7.07	19	26
Ile du Prince Edouard.1908	37	75	119	29	8	17	27	5.69	4.46	19	-
1909	34	87	126	31	8	19	28	7.33	4.55	16	22
1910	44	102	140	32	8	19	28	6.70	5.82	17	24
1914	46	95	143	39	11	23	35	7.14	6.05	21	27
N.-Ecosse...1908	35	76	112	30	7	20	32	5.87	3.81	20	-
1909	40	90	133	33	9	23	37	7.26	4.13	19	24
1910	46	95	145	37	9	24	40	7.25	4.48	20	25
1914	53	116	166	40	10	25	42	7.75	4.70	21	26
Nouv.-Brunswick....1908	42	96	140	29	7	18	26	5.58	3.86	19	-
1909	40	90	137	29	8	18	28	7.36	4.22	18	24
1910	50	112	157	33	8	19	31	7.05	4.60	18	23
1914	54	123	183	40	11	24	39	8.16	4.63	22	28
Québec...1908	41	97	140	32	8	17	26	6.72	4.97	25	-
1909	41	98	145	33	8	19	29	9.62	5.47	21	29
1910	46	103	155	39	9	21	32	8.78	5.72	21	29
1914	49	107	164	47	11	27	41	8.91	6.60	23	30
Ontario....1908	49	103	141	36	11	24	36	5.91	5.91	15	-
1909	53	110	144	40	12	26	38	7.33	6.63	14	20
1910	60	127	174	48	14	31	46	7.30	7.00	14	20
1914	54	111	152	64	20	43	62	7.74	8.70	19	25
Manitoba..1908	58	125	176	32	9	20	30	5.06	5.83	11	-
1909	63	132	187	34	10	21	30	7.00	7.08	09	14
1910	68	146	207	40	11	24	36	6.50	6.50	10	13
1914	61	126	176	62	17	38	56	6.28	8.76	14	18
Saskatche- wan.....1908	53	117	170	37	10	23	37	4.84	5.09	10	-
1909	56	123	180	38	11	25	40	6.86	7.01	10	13
1910	50	137	200	41	12	27	40	7.50	7.00	09	14
1914	63	133	187	66	18	41	61	5.74	7.08	15	20
Alberta....1908	36	78	118	34	11	22	33	5.31	5.82	11	-
1909	47	97	150	35	11	23	33	7.20	6.80	12	18
1910	51	108	164	39	12	25	38	7.60	6.30	11	18
1914	45	91	137	66	21	42	61	5.99	6.96	14	18
Colombie Brit.....1908	48	99	150	48	12	25	37	6.53	5.95	08	-
1909	44	111	165	51	12	26	38	7.50	6.72	10	15
1910	63	144	225	57	13	28	43	-	-	10	15
1914	46	93	162	89	22	48	73	8.00	8.33	15	16

## AGRICULTURE.

6.—Nombres en juin, et valeur en décembre, du bétail des fermes canadiennes, évalués par des correspondants, 1914.

ANIMAUX.	1914.		1914.
	Nombre.	Par tête.	1914.
Canada—			
Chevaux.....	2,947,738	\$126.00	\$371,430,363
Vaches laitières.....	2,673,286	57.47	153,632,637
Autres bestiaux.....	3,363,531	42.66	143,498,156
Moutons.....	2,058,045	7.07	14,550,710
Porcs.....	3,434,261	12.35	42,418,325
Ile du Prince-Édouard—			
Chevaux.....	36,114	111.14	4,013,710
Vaches laitières.....	47,317	39.09	1,849,622
Autres bestiaux.....	61,048	25.48	1,555,503
Moutons.....	85,351	6.05	516,374
Porcs.....	41,718	14.74	614,923
Nouvelle-Écosse—			
Chevaux.....	62,581	121.35	7,594,204
Vaches laitières.....	128,237	39.98	5,126,915
Autres bestiaux.....	148,269	28.93	4,289,422
Moutons.....	211,921	4.70	996,029
Porcs.....	53,892	15.77	849,877
Nouveau-Brunswick—			
Chevaux.....	65,702	137.90	9,060,306
Vaches laitières.....	102,713	40.00	4,108,520
Autres bestiaux.....	99,256	26.75	2,655,098
Moutons.....	121,739	4.63	563,652
Porcs.....	73,325	17.73	1,300,052
Québec—			
Chevaux.....	372,009	134.69	50,105,892
Vaches laitières.....	733,476	47.10	34,546,720
Autres bestiaux.....	625,958	39.60	24,787,937
Moutons.....	571,287	6.60	3,770,494
Porcs.....	634,569	14.32	9,087,028
Ontario—			
Chevaux.....	904,975	116.46	105,393,389
Vaches laitières.....	1,085,843	64.28	69,797,988
Autres bestiaux.....	970,445	45.30	43,961,159
Moutons.....	640,416	8.70	5,571,619
Porcs.....	1,553,624	12.62	19,606,735
Manitoba—			
Chevaux.....	316,707	131.46	41,634,302
Vaches laitières.....	156,306	61.90	9,675,341
Autres bestiaux.....	251,996	41.15	10,369,635
Moutons.....	45,303	8.76	396,854
Porcs.....	186,276	10.92	2,034,134
Saskatchewan—			
Chevaux.....	609,521	147.70	90,026,252
Vaches laitières.....	204,624	65.84	13,472,444
Autres bestiaux.....	474,436	44.27	21,003,282
Moutons.....	126,027	7.08	892,271
Porcs.....	454,703	9.67	4,396,978
Alberta—			
Chevaux.....	519,424	108.49	56,352,310
Vaches laitières.....	179,068	66.38	11,886,534
Autres bestiaux.....	633,032	45.78	28,980,205
Moutons.....	211,001	6.96	1,468,567
Porcs.....	397,123	10.23	4,062,568
Colombie Britannique—			
Chevaux.....	60,705	119.43	7,249,993
Vaches laitières.....	35,702	88.75	3,168,558
Autres bestiaux.....	99,091	59.50	5,895,915
Moutons.....	45,000	8.33	374,850
Porcs.....	39,031	11.94	466,030

## PRODUCTION.

## 7.—Répartition du sol, par provinces, 1901 et 1911.

Provinces.	Superficie totale.		Fermes.	Occupées.	Propriétés.
	Acres.	Nombre.	Acres.	Acres.	Acres.
Ile du Prince-Edouard.....	1901	1,397,991	14,014	1,194,508	1,161,259
	1911	1,397,991	14,369	1,202,354	1,160,177
Nouvelle-Ecosse.....	1901	13,483,671	56,033	5,080,901	4,974,559
	1911	13,483,671	53,634	5,260,455	5,093,658
Nouveau-Brunswick.....	1901	17,863,266	37,583	4,443,400	4,269,606
	1911	17,863,266	38,210	4,537,999	4,368,824
Québec.....	1901	218,723,687	150,599	14,444,175	13,457,540
	1911	218,723,687	159,691	15,613,267	14,836,325
Ontario.....	1901	141,125,330	224,127	21,349,524	18,173,877
	1911	141,125,330	226,801	22,171,785	19,192,707
Manitoba.....	1901	41,169,098	32,495	8,843,347	8,073,894
	1911	41,169,098	45,606	12,228,233	10,334,467
Saskatchewan.....	1901	155,764,480	13,612	3,833,434	3,681,261
	1911	155,764,100	96,372	28,642,985	26,101,033
Alberta.....	1901	161,872,000	9,486	2,735,630	2,442,204
	1911	161,872,000	61,496	17,751,899	15,707,349
Colombie Britannique.....	1901	236,922,177	6,739	1,497,419	1,288,241
	1911	226,186,370	18,467	2,540,011	2,071,527
Canada.....	1901	988,321,700	544,688	63,422,338	57,522,441
	1911	977,585,513	714,646	109,948,988	98,866,067

## 7.—Répartition du sol, par provinces, 1901 et 1911.—suite.

Provinces.	Louées.	Amé- liorées.	Non amé- liorées.	Forêts naturelles.	Marais, etc.	
	Acres.	Acres.	Acres.	Acres.	Acres.	
Ile du Prince-Edouard.....	1901	33,249	726,285	468,223	350,366	-
	1911	42,177	769,140	433,214	307,974	20,214
Nouvelle-Ecosse.....	1901	106,342	1,257,468	3,823,433	2,845,384	-
	1911	166,797	1,257,449	4,003,006	2,914,033	258,623
Nouveau-Brunswick.....	1901	173,794	1,409,720	3,033,680	2,561,494	-
	1911	169,175	1,444,567	3,093,432	2,453,779	152,317
Québec.....	1901	986,635	7,439,941	7,004,234	5,442,326	-
	1911	776,942	8,162,087	7,451,180	5,099,286	550,263
Ontario.....	1901	3,175,647	13,266,335	8,083,189	4,823,140	-
	1911	2,979,078	13,653,216	8,518,569	3,935,982	1,843,803
Manitoba.....	1901	769,453	3,995,305	4,848,042	258,729	-
	1911	1,893,766	6,746,169	5,482,064	497,547	445,625
Saskatchewan.....	1901	152,173	1,122,602	2,710,823	53,212	-
	1911	2,541,952	11,871,907	16,771,078	304,039	583,887
Alberta.....	1901	293,426	474,694	2,260,936	66,138	-
	1911	2,044,550	4,351,698	13,400,201	420,857	240,854
Colombie Britannique.....	1901	209,178	473,683	1,023,736	391,096	-
	1911	468,484	477,590	2,062,421	1,544,029	78,684
Canada.....	1901	5,899,897	30,166,033	33,256,305	16,791,885	-
	1911	11,082,921	48,337,823	61,215,165	17,477,526	4,174,270

## AGRICULTURE.

## 7.—Répartition du sol, par provinces, 1901 et 1911—fin.

Provinces.	Grande culture.	Vergers et pépinières.	Culture maraîchère.	Vignobles.	Menus fruits.
	Acres.	Acres.	Acres.	Acres.	Acres.
Ile du Prince-Edouard. 1901	447,737	3,216	514	1	—
1911	484,274	4,350	1,198	6	116
Nouvelle-Ecosse..... 1901	730,146	34,277	7,581	10	—
1911	717,468	40,474	17,541	125	466
Nouveau-Brunswick... 1901	897,417	8,924	4,380	7	—
1911	978,876	8,976	10,284	68	425
Québec..... 1901	4,704,396	34,289	28,809	119	—
1911	5,480,673	34,077	58,269	611	1,803
Ontario..... 1901	9,212,478	267,112	65,303	5,440	—
1911	9,683,307	279,011	63,810	8,542	12,973
Manitoba..... 1901	2,756,106	652	4,549	2	—
1911	5,161,858	1,933	18,259	134	125
Saskatchewan..... 1901	655,539	88	1,584	1	—
1911	9,136,868	817	14,226	21	185
Alberta..... 1901	188,474	46	957	2	—
1911	3,378,365	340	13,202	20	66
Colombie Britannique. 1901	171,447	7,502	2,840	18	—
1911	239,649	33,618	9,222	309	1,336
<b>Canada..... 1901</b>	<b>19,763,740</b>	<b>356,106</b>	<b>116,517</b>	<b>5,600</b>	<b>—</b>
<b>1911</b>	<b>35,261,338</b>	<b>403,596</b>	<b>206,011</b>	<b>9,836</b>	<b>17,495</b>

## 8.—Superficie et valeur totale des fermes, et valeur par acre, d'après les rapports des recensements, 1901 et 1911.

Provinces.	Superficies.		Valeurs totales.		Valeurs par acre.	
	1901.	1911.	1901.	1911.	1901.	1911.
	Acres.	Acres.	\$	\$	\$ c.	\$ c.
Ile du Prince-Ed....	1,194,508	1,202,354	23,118,946	31,110,009	19.35	25.87
Nouvelle-Ecosse....	5,080,901	5,260,455	58,752,384	95,382,408	11.56	18.13
Nouveau-Brunswick	4,443,400	4,537,999	38,708,938	64,465,973	8.71	14.21
Québec.....	14,444,175	15,613,267	350,550,254	638,209,689	24.27	40.88
Ontario.....	21,349,524	22,171,785	747,962,568	926,133,962	35.03	41.77
Manitoba.....	8,843,347	12,228,233	113,283,261	372,567,189	12.81	30.47
Saskatchewan.....	3,833,434	28,642,985	28,057,949	659,557,387	7.32	23.10
Alberta.....	2,735,630	17,751,899	16,745,412	385,402,052	6.12	21.71
Columbie Britann..	1,497,419	2,540,011	26,089,789	170,900,999	17.42	67.28
<b>Canada.....</b>	<b>63,422,338</b>	<b>109,948,988</b>	<b>1,403,269,501</b>	<b>3,343,729,668</b>	<b>22.13</b>	<b>30.41</b>

## PRODUCTION.

## 9.—Valeur des propriétés agricoles, par provinces, 1901 et 1911.

Classes.	1901.	1911.	Classes.	1900.	1910.
	\$	\$		\$	\$
Canada—			Canada—		
Fermes.....	1,007,454,358	2,519,777,901	Récoltes....	194,953,420	384,522,795
Dépendances	395,815,143	823,951,767	Légumes....	12,994,900	18,806,544
Instruments			Fruits, verg.		9,728,533
aratoires..	108,665,502	257,007,548	Menus fruits.		3,052,592
Chevaux....	118,279,419	381,915,505	Produits		
Vaches lai-			vendus (12		
tières....	69,237,970	109,575,526	mois)....	469,501	-
Autres bes-			Animaux		
tiaux....	54,197,341	86,278,490	vendus (12		
Moutons....	10,490,594	10,701,691	mois)....	52,755,375	150,017,752
Porcs.....	16,445,702	26,986,621	Animaux		
Volailles....	5,723,890	14,653,773	tués sur		
Abeilles....	792,711	991,814	place.....	22,951,527	27,617,835
			Lait.....	-	103,381,854
			Beurre, de		
			ferme....	66,470,953	30,269,497
			Fromage, de		
			ferme....		154,088
			Laine.....	1,887,064	1,602,044
			Oeufs.....	10,286,828	23,270,763
			Miel et cire..	356,816	713,250
			Sucre et si-		
			rop d'érable	1,780,482	2,587,413
<b>Total.....</b>	<b>1,787,102,630</b>	<b>4,231,840,636</b>	<b>Total.....</b>	<b>364,906,866</b>	<b>725,301,375</b>
Ile du P.-E.—			Ile du P.-Ed—		
Fermes.....	15,186,209	19,417,471	Récoltes....	4,641,947	6,613,172
Dépendances	7,932,737	11,692,538	Légumes....	139,004	70,692
Instruments			Fruits, verg.		132,233
aratoires..	2,628,787	3,579,856	Menus fruits.		25,564
Chevaux....	2,147,935	4,240,956	Produits		
Vaches lai-			vendus (12		
tières....	1,244,291	1,543,309	mois)....	876	-
Autres bes-			Animaux		
tiaux....	598,906	728,059	vendus (12		
Moutons....	384,790	368,036	mois)....	678,217	1,580,967
Porcs.....	355,373	341,535	Animaux		
Volailles....	147,159	273,172	tués sur		
Abeilles....	526	980	place.....	562,691	860,285
			Lait.....	-	1,639,475
			Beurre, de		
			ferme....	1,111,614	469,604
			Fromage, de		
			ferme....		1,070
			Laine.....	84,524	67,514
			Oeufs.....	248,423	563,426
			Miel et cire..	271	355
			Sucre et si-		
			rop d'érable	96	97
<b>Total.....</b>	<b>30,626,713</b>	<b>42,185,912</b>	<b>Total.....</b>	<b>7,467,663</b>	<b>11,553,780</b>

## AGRICULTURE.

## 9.—Valeur des propriétés agricoles, par provinces, 1901 et 1911—suite.

Classes.	1901.	1911.	Classes.	1900.	1910.
	\$	\$		\$	\$
Nouv.-Ecosse—			N.-Ecosse—		
Fermes .....	34,589,159	52,106,903	Récoltes....	8,584,956	11,005,033
Dépendances	24,163,225	43,275,505	Légumes ...	1,407,369	1,392,039
Instruments			Fruits, ver-		1,547,245
aratoires ...	3,208,899	4,578,658	ger .....		
Chevaux ...	3,854,382	7,110,946	Menus fruits		
Vaches lai-			Produits		
tières .....	2,990,959	4,199,927	vendus (12		
Autres bes-			mois) .. .	8,456	-
tiaux .....	2,390,865	3,036,444	A n i m a u x		
Moutons ...	757,278	795,773	vendus (12		
Porcs .....	387,380	538,809	mois) .. .	1,427,777	3,094,028
Volailles ...	218,223	326,130	A n i m a u x		
Abeilles ....	4,537	5,797	tués sur		
			place .. .	1,247,358	1,320,559
			Lait .. .	-	4,612,596
			Beurre, de	2,885,997	2,263,879
			ferme .. .		
			Fromage,		18,317
			de ferme...		158,415
			Laine .....	187,097	931,112
			Oeufs .....	543,108	3,857
			Miel et cire.	2,187	19,336
			Sucre et si-	11,250	
			rop d'érable		
<b>Total.....</b>	<b>72,564,907</b>	<b>115,974,892</b>	<b>Total .....</b>	<b>16,305,555</b>	<b>24,171,381</b>
N.-Brunswick—			N.-Brunswick—		
Fermes ...	22,329,482	32,989,546	Récoltes ..	7,740,100	11,030,237
Dépendances	16,379,456	31,476,427	Légumes...	394,337	873,861
Instruments			Fruits, ver-		267,993
aratoires ...	3,662,731	6,106,826	ger .....		
Chevaux ...	4,312,286	8,087,425	Menus fruits		
Vaches lai-			Produits		
tières .....	2,317,049	3,292,165	vendus (12		
Autres bes-			mois) .. .	6,525	-
tiaux .....	1,170,327	1,391,675	A n i m a u x		
Moutons ...	538,682	533,158	vendus (12		
Porcs .....	401,965	654,704	mois) .. .	787,975	2,275,795
Volailles ...	213,319	350,853	A n i m a u x		
Abeilles .....	13,014	13,127	tués sur		
			place .....	1,160,783	1,435,550
			Lait .....	-	3,568,221
			Beurre, de	2,260,537	1,900,551
			ferme .....		
			Fromage,		375
			de ferme ..		124,701
			Laine .....	145,046	677,205
			Oeufs .....	372,745	6,004
			Miel et cire	5,432	
			Sucre et si-	20,596	38,223
			rop d'érable.		
<b>Total.....</b>	<b>51,338,311</b>	<b>84,895,906</b>	<b>Total .....</b>	<b>12,894,076</b>	<b>20,360,596</b>

## PRODUCTION.

## 9.—Valeur des propriétés agricoles, par provinces, 1901 et 1911—suite.

Classes.	1901.	1911.	Classes.	1900.	1910.
	\$	\$		\$	\$
Québec—			Québec—		
Fermes.....	248,236,361	423,964,516	Récoltes....	41,851,108	65,353,528
Dépendances..	102,313,893	214,245,173	Légumes....	2,564,801	5,797,666
Instruments			Fruits, verg.		1,186,479
aratoires....	27,038,205	51,954,520	Menus fruits.		
Chevaux.....	24,164,149	48,713,535	Produits		
Vaches lai-			vendus (12		
tières.....	20,757,611	29,377,810	mois).....	64,124	-
Autres bes-			Animaux		
tiaux.....	6,629,784	8,725,031	vendus (12		
Moutons.....	2,376,471	2,710,285	mois).....	6,650,486	20,129,977
Porcs.....	3,142,925	5,399,533	Animaux		
Volailles....	1,166,314	2,422,568	tués sur		
Abeilles.....	251,203	241,523	place.....	8,006,328	8,609,944
			Lait.....	-	25,778,109
			Beurre, de		
			ferme.....	20,207,826	4,352,299
			Fromage, de		
			ferme.....		41,794
			Laine.....	570,093	508,911
			Oeufs.....	2,007,320	3,812,838
			Miel et cire.	112,315	169,507
			Sucre et si-		
			rop d'érable	1,356,480	1,698,279
<b>Total.....</b>	<b>436,076,916</b>	<b>787,754,494</b>	<b>Total.....</b>	<b>86,390,881</b>	<b>133,329,871</b>
Ontario—			Ontario—		
Fermes.....	536,755,663	611,756,794	Récoltes....	102,138,819	140,786,055
Dépendances..	211,206,905	314,377,168	Légumes....	7,809,084	6,043,617
Instruments			Fruits, verg.		5,564,133
aratoires....	52,697,739	77,734,449	Menus fruits.		
Chevaux.....	54,926,679	113,540,859	Produits		
Vaches lai-			vendus (12		
tières.....	32,536,097	48,708,555	mois)....	363,630	-
Autres bes-			Animaux		
tiaux.....	24,641,545	32,776,254	vendus (12		
Moutons.....	5,518,403	4,427,565	mois).....	35,385,376	76,490,854
Porcs.....	10,575,746	13,577,817	Animaux		
Volailles....	3,125,166	6,128,401	tués sur		
Abeilles.....	504,126	673,687	place.....	9,687,109	9,474,294
			Lait.....	-	43,301,044
			Beurre, de		
			ferme.....	34,776,330	13,743,254
			Fromage, de		
			ferme.....		35,966
			Laine.....	807,276	607,014
			Oeufs.....	5,756,221	10,725,733
			Miel et cire.	228,517	516,658
			Sucre et si-		
			rop d'érable	391,264	831,478
<b>Total.....</b>	<b>932,488,069</b>	<b>1,223,701,549</b>	<b>Total.....</b>	<b>197,343,626</b>	<b>296,595,793</b>



## AGRICULTURE.

## 9.—Valeur des propriétés agricoles, par provinces, 1901 et 1911—suite.

Classes.	1901.	1911.	Classes.	1900.	1910.
	\$	\$		\$	\$
<b>Manitoba—</b>			<b>Manitoba—</b>		
Fermes.....	93,233,535	309,960,153	Récoltes.....	16,669,321	45,509,520
Dépendances	20,049,726	62,607,036	Légumes....		1,428,402
Instruments			Fruits, verg. }	163,958	7,146
aratoires...	12,169,619	27,956,212	Menus fruits. }		14,690
Chevaux....	15,763,463	47,189,063	Produits		
Vaches lai-			vendus (12		
tières.....	4,754,974	6,246,903	mois).....	7,152	-
Autres bes-			Animaux		
tiaux.....	3,944,406	6,311,318	vendus (12		
Moutons....	144,018	224,214	mois.....	2,869,105	10,933,747
Porcs.....	871,627	1,604,277	Animaux		
Volailles....	417,586	1,121,772	tués sur		
Abeilles....	6,127	22,643	place.....	1,325,289	1,875,890
			Lait.....	-	6,661,653
			Beurre, de		
			ferme.....	2,792,606	2,571,053
			Fromage, de		
			ferme.....		33,364
			Laine.....	15,272	14,980
			Oeufs.....	605,534	1,763,322
			Miel et cire.	2,473	8,958
			Sucre et sirop		
			d'érable....	642	-
<b>Total.....</b>	<b>151,355,081</b>	<b>463,243,591</b>	<b>Total.....</b>	<b>24,451,352</b>	<b>68,218,308</b>
<b>Saskatchewan—</b>			<b>Saskatchewan—</b>		
Fermes.....	22,879,822	583,401,337	Récoltes....	4,608,172	79,963,903
Dépendances	5,173,127	76,156,050	Légumes....		1,047,082
Instruments			Fruits, verg. }	48,474	327
aratoires...	3,882,029	57,538,712	Menus fruits. }		3,828
Chevaux....	6,406,665	88,759,211	Produits		
Vaches lai-			vendus (12		
tières.....	1,841,440	7,835,820	mois).....	183	-
Autres bes-			Animaux		
tiaux.....	3,699,187	13,997,475	vendus (12		
Moutons....	273,063	621,409	mois.....	1,626,446	13,191,262
Porcs.....	183,807	2,512,540	Animaux		
Volailles....	116,582	1,988,081	tués sur		
Abeilles....	1,152	1,925	place.....	375,059	2,203,391
			Lait.....	-	7,245,950
			Beurre, de		
			ferme.....	729,574	2,749,637
			Fromage, de		
			ferme.....		3,454
			Laine.....	36,180	59,628
			Oeufs.....	161,652	2,248,998
			Miel et cire.	30	520
			Sucre et sirop		
			d'érable....	-	-
<b>Total.....</b>	<b>44,461,874</b>	<b>832,812,560</b>	<b>Total.....</b>	<b>7,585,770</b>	<b>105,964,889</b>

## PRODUCTION.

9.—Valeur des propriétés agricoles, par provinces, 1901 et 1911—fin.

Classes.	1901.	1911.	Classes.	1900.	1910.
	\$	\$		\$	\$
<b>Alberta—</b>			<b>Alberta—</b>		
Fermes . . . . .	13,156,755	344,759,704	Récoltes . . . . .	2,618,420	17,015,329
Dépendances	3,588,657	40,642,348	Légumes . . . . .	32,079	1,129,922
Instruments aratoires . . . . .	2,179,617	24,009,659	Fruits, verg. . . . .		401
Chevaux . . . . .	4,609,332	56,439,741	Menus fruits . . . . .		6,469
Vaches laitières . . . . .	1,734,942	6,368,546	Produits vendus (12 mois) . . . . .	411	-
Autres bestiaux . . . . .	8,730,895	16,302,340	Animaux vendus (12 mois) . . . . .	2,127,386	19,031,121
Moutons . . . . .	333,210	758,154	Animaux tués sur place . . . . .	279,513	1,428,548
Porcs . . . . .	255,552	1,995,421	Lait . . . . .	-	7,953,847
Volailles . . . . .	109,794	1,357,183	Beurre, de ferme . . . . .	546,476	1,826,280
Abeilles . . . . .	1,027	2,912	Fromage, de ferme . . . . .		18,860
			Laine . . . . .	33,288	42,130
			Oeufs . . . . .	165,196	1,515,866
			Miel et cire . . . . .	651	931
			Sucre et sirop d'érable . . . . .	150	-
<b>Total . . . . .</b>	<b>34,699,781</b>	<b>492,636,008</b>	<b>Total . . . . .</b>	<b>5,803,570</b>	<b>48,124,564</b>
<b>Colombie Bri—</b>			<b>Colombie Bri—</b>		
Fermes . . . . .	21,087,372	141,421,477	Récoltes . . . . .	3,100,577	7,246,018
Dépendances	5,002,417	29,479,522	Légumes . . . . .	435,794	1,023,263
Instruments aratoires . . . . .	1,197,876	3,548,656	Fruits, verg. . . . .		1,022,576
Chevaux . . . . .	2,094,528	7,833,769	Menus fruits . . . . .		312,528
Vaches laitières . . . . .	1,060,607	2,002,491	Produits vendus (12 mois) . . . . .	18,144	-
Autres bestiaux . . . . .	2,391,426	3,009,894	Animaux vendus (12 mois) . . . . .	1,202,607	3,290,001
Moutons . . . . .	164,679	263,097	Animaux tués sur place . . . . .	307,397	409,374
Porcs . . . . .	271,327	361,985	Lait . . . . .	-	2,620,959
Volailles . . . . .	209,747	685,613	Beurre, de ferme . . . . .	1,159,993	392,940
Abeilles . . . . .	11,999	29,220	Fromage, de ferme . . . . .		898
			Laine . . . . .	8,288	18,751
			Oeufs . . . . .	426,629	1,032,263
			Miel et cire . . . . .	4,940	6,460
			Sucre et sirop d'érable . . . . .	4	-
<b>Total . . . . .</b>	<b>33,491,978</b>	<b>188,635,724</b>	<b>Total . . . . .</b>	<b>6,664,373</b>	<b>16,982,193</b>

## AGRICULTURE.

## 10.—Superficie et rendement des principales récoltes agricoles, dans les années de recensement, 1870-1910.

Récoltes.	1870.	1880.	1890.	1900.	1910.
<b>Canada—</b>					
Blé..... acres.	1,646,781	2,366,554	2,701,246	4,224,542	8,864,514
boiss..	16,723,873	32,350,269	42,223,372	55,572,368	132,077,547
Orge..... acres.	-	-	868,464	871,800	1,283,094
boiss..	11,496,038	16,844,868	17,222,795	22,224,366	28,848,310
Avoine... acres.	-	-	3,961,348	5,367,655	8,656,179
boiss..	42,489,453	70,493,131	83,428,202	151,497,407	245,393,425
Seigle..... acres.	-	-	-	176,679	114,728
boiss..	1,064,358	2,097,180	1,341,324	2,316,793	1,542,219
Maïs..... acres.	-	-	-	360,758	293,951
boiss..	3,802,830	9,025,142	10,711,380	25,875,919	14,417,599
Sarrasin.... acres.	-	-	-	261,726	357,513
boiss..	3,726,484	4,901,147	4,994,871	4,547,159	7,102,853
Pois..... acres.	-	-	-	670,312	355,191
boiss..	9,905,720	13,749,662	14,823,764	12,348,431	4,788,916
Fèves..... acres.	-	-	-	46,634	46,299
boiss..	220,644	-	800,015	861,327	826,281
Pom. de terre. acres.	403,102	464,289	450,190	448,743	464,504
boiss..	47,330,187	55,368,790	53,490,857	55,362,635	55,461,473
Navets..... acres.	-	-	-	-	112,825
boiss..	24,339,476	39,059,094	148,143	205,160	47,371,434
Autres légum. acres.	-	-	49,679,636	76,075,630	82,260
boiss..	3,553,260	9,192,320	-	-	39,287,600
Graine de trèfle et mil..... boiss..	348,605	324,317	346,036	360,780	26,960,765 <sup>2</sup>
Foin..... acres.	3,650,419	4,458,349	-	-	8,289,407
tonnes	3,818,641	5,055,810	7,693,733	9,013,191	10,406,367
Houblon.... acres.	-	-	-	-	1,664
livres.	1,711,789	905,207	1,126,230	1,004,216	1,208,341
Tabac..... acres.	-	-	-	11,906	18,928
livres.	1,595,932	2,527,962	4,277,936	11,266,732	17,632,342
Lin..... acres.	-	-	-	23,086	582,185
boiss..	118,044	108,694	138,844	172,222	4,244,935
Grains mélan. acres.	-	-	-	273,490	426,957
boiss..	-	-	-	7,267,621	13,086,400
<b>Ile du Prince- Edouard<sup>1</sup>—</b>					
Blé... acres.	-	41,942	44,703	42,318	28,741
boiss..	-	546,986	613,364	738,679	501,533
Orge..... acres.	-	-	7,594	4,563	4,882
boiss..	-	119,368	147,880	105,625	114,421
Avoine..... acres.	-	-	153,924	164,472	181,461
boiss..	-	3,538,219	2,922,552	4,561,097	5,212,588
Seigle..... acres.	-	-	-	5	6
boiss..	-	307	221	65	68
Maïs..... acres.	-	-	-	37	28
boiss..	-	2,603	2,651	834	501
Sarrasin.... acres.	-	-	-	2,993	2,438
boiss..	-	90,458	84,460	49,689	43,600
Pois... acres.	-	-	-	148	36
boiss..	-	-	4,735	2,245	648
Fèves... acres.	-	3,169	-	33	32
boiss..	-	-	2,445	496	468

<sup>1</sup>Les statistiques de 1870 manquent. <sup>2</sup>Livres.

## PRODUCTION.

10.—Superficie et rendement des principales récoltes agricoles, dans les années de recensement, 1870-1910—suite.

Récoltes.	1870.	1880.	1890.	1900.	1910.
<b>Ile du Prince-Edouard</b> <sup>1</sup>					
—suite.					
Pom. de terre.acres.	-	39,083	43,521	33,405	30,610
boiss..	-	6,042,191	7,071,308	4,986,633	4,202,535
Navets.....acres.	-	-	-	-	6,328
boiss..	-	1,198,407	4,411	8,905	2,883,517
Autres légum.acres.	-	-	2,005,453	3,932,591	208
boiss..	-	42,572	-	-	115,666
Graine de trèfle et mil.....boiss..	-	15,247	12,417	9,781	629,921 <sup>2</sup>
Foin.....acres.	-	119,936	150,108	182,714	215,053
tonnes	-	143,791	132,959	172,063	250,998
Houblon....acres.	-	-	-	2	1
livres.	-	10,209	5,637	1,425	198
Tabac.....acres.	-	-	-	17	-
livres.	-	1,367	795	30,994	52
Graine de lin.acres.	-	-	-	28	22
boiss..	-	919	746	-	281
Grains mélan.acres.	-	-	-	6,788	6,568
boiss..	-	-	-	227,146	226,901
<b>Nouvelle-Ecosse—</b>					
Blé.....acres.	19,299	45,045	14,157	16,334	12,198
boiss.	227,497	529,251	165,805	248,476	223,530
Orge.....acres.	-	-	11,992	7,710	5,354
boiss.	296,050	228,748	227,530	181,085	142,224
Avoine.....acres.	-	-	94,117	91,087	96,309
boiss.	2,190,099	1,873,113	1,559,842	2,347,598	2,973,857
Seigle.....acres.	-	-	-	1,018	350
boiss.	33,987	47,567	23,500	15,702	5,356
Maïs.....acres.	-	-	-	177	66
boiss.	23,349	13,532	16,890	9,358	2,684
Sarrasin....acres.	-	-	-	9,371	9,541
boiss.	234,157	339,718	184,421	196,498	206,005
Pois.....acres.	-	-	-	156	109
boiss.	19,740	37,220	19,536	3,067	1,858
Fèves.....acres.	-	-	-	824	735
boiss.	15,463	-	24,950	16,084	11,802
Pom. de terre.acres.	52,588	60,192	44,154	37,459	30,827
boiss.	5,560,975	7,378,387	5,113,612	4,394,413	3,531,293
Navets.....acres.	-	-	-	-	8,394
boiss.	468,139	1,006,711	6,843	6,557	3,114,211
Autres légum.acres.	-	-	1,349,076	2,074,806	1,227
boiss.	150,839	326,143	-	-	426,600
Graine de trèfle et mil.....boiss.	8,121	8,128	2,117	555	37,691 <sup>2</sup>
Foin.....acres.	412,961	519,856	539,057	555,963	540,589
tonnes	443,732	597,731	632,391	663,972	724,393
Houblon....acres.	-	-	-	-	1
livres.	12,880	18,677	18,192	4,571	1,096
Tabac.....acres.	-	-	-	-	-
livres.	263	1,216	228	560	110
Lin.....acres.	-	-	-	-	-
boiss.	2,830	1,793	410	58	-
Grains mélan.acres.	-	-	-	2,900	2,420
boiss.	-	-	-	90,869	78,369

<sup>1</sup>Les statistiques de 1870 manquent. <sup>2</sup>livres.

## AGRICULTURE.

## 10.—Superficie et rendement des principales récoltes agricoles, dans les années de recensement, 1870-1910—suite.

Récoltes.	1870.	1880.	1890.	1900.	1910.
<b>Nouv.-Brunswick—</b>					
Blé.....acres.	18,884	40,831	17,306	26,990	13,424
boiss.	204,911	521,956	209,809	381,699	204,125
Orge.....acres.	—	—	6,141	4,581	2,611
boiss.	70,547	84,183	100,917	99,050	56,659
Avoine.....acres.	—	—	157,176	186,932	201,147
boiss.	3,044,134	3,297,534	3,025,329	4,816,173	5,538,605
Seigle.....acres.	—	—	—	188	24
boiss.	23,792	18,268	6,321	2,809	333
Mais.....acres.	—	—	—	259	66
boiss.	27,658	18,159	21,021	12,509	1,616
Sarrasin.....acres.	—	—	—	73,521	58,398
boiss.	1,231,091	1,587,223	1,136,528	1,390,885	1,150,522
Pois.....acres.	—	—	—	1,707	433
boiss.	26,850	43,121	24,352	16,808	6,584
Fèves.....acres.	—	—	—	709	254
boiss.	18,206	—	20,137	13,573	4,517
Pom. de terre.acres.	47,689	51,362	42,703	40,330	40,433
boiss.	6,562,355	6,961,016	4,827,830	4,649,059	5,219,025
Navets.....acres.	—	—	—	—	7,898
boiss.	603,721	990,336	5,075	7,119	2,456,871
Autres légum.acres.	—	—	974,363	2,070,486	721
boiss.	98,358	159,043	—	—	229,233
Graine de trèfle et mil.....boiss.	8,233	7,257	4,947	3,096	90,489 <sup>1</sup>
Foin.....acres.	334,997	389,721	470,834	553,011	630,305
tonnes	344,793	414,046	476,069	520,271	668,599
Houblon.....acres.	—	—	—	116	—
livres.	10,901	15,006	27,791	31,775	258
Tabac.....acres.	—	—	—	2	—
livres.	454	6,414	702	587	15
Graine de lin.acres.	—	—	—	57	5
boiss.	3,127	1,745	459	283	32
Grains mélan.acres.	—	—	—	1,230	728
boiss.	—	—	—	27,706	20,453
<b>Québec—</b>					
Blé.....acres.	242,726	224,678	168,929	139,826	62,882
boiss.	2,058,076	2,019,004	1,646,882	1,968,203	932,459
Orge.....acres.	—	—	94,464	104,135	98,164
boiss.	1,668,208	1,751,539	1,580,197	2,535,597	2,340,364
Avoine.....acres.	—	—	1,161,030	1,350,031	1,392,139
boiss.	15,116,262	19,990,205	17,818,589	33,536,677	33,804,291
Seigle.....acres.	—	—	—	19,546	11,077
boiss.	458,970	430,242	226,316	211,287	148,621
Mais.....acres.	—	—	—	28,506	18,525
boiss.	603,356	888,169	826,179	1,384,331	575,249
Sarrasin.....acres.	—	—	—	102,673	119,466
boiss.	1,676,078	2,041,670	2,118,197	1,849,596	2,365,539
Pois.....acres.	—	—	—	77,982	30,295
boiss.	2,205,585	4,170,456	1,912,463	908,656	414,367
Fèves.....acres.	—	—	—	2,886	4,235
boiss.	79,050	—	82,501	61,376	76,150
Pom. de terre.acres.	128,185	123,869	122,254	127,205	123,054
boiss.	18,068,323	14,873,287	15,861,797	17,135,739	15,451,539

<sup>1</sup>Livres.

## PRODUCTION.

## 10.—Superficie et rendement des principales récoltes agricoles, dans les années de recensement, 1870-1910—suite.

Récoltes.	1870.	1880.	1890.	1900.	1910.
<b>Québec—suite.</b>					
Navets..... acres.	-	-	-	-	9,843
boiss.	812,073	1,572,476	12,103	9,029	3,329,166
Autres légum. acres.	-	-	2,656,587	3,526,187	3,590
boiss.	597,160	2,050,904	-	-	1,540,533
Graine de trèfle et mil.....boiss.	142,535	119,306	86,934	58,024	2,105,222 <sup>1</sup>
Foin..... acres.	1,211,953	1,495,494	2,178,044	2,576,336	3,229,448
tonnes	1,225,640	1,614,906	2,243,435	2,782,650	3,826,521
Houblon..... acres.	-	-	-	116	29
livres.	499,568	218,542	180,297	62,930	17,165
Tabac..... acres.	-	-	-	8,661	11,818
livres.	1,195,345	2,356,581	3,958,737	7,655,975	10,115,016
Lin..... acres.	-	-	-	1,881	1,382
boiss.	91,545	65,995	29,476	19,309	13,375
Grains mélan. acres.	-	-	-	143,729	90,404
boiss.	-	-	-	3,523,507	2,096,744
<b>Ontario—</b>					
Blé..... acres.	1,365,872	1,949,135	1,430,532	1,487,633	870,354
boiss.	14,233,389	27,406,091	21,314,582	28,418,907	19,842,626
Orge..... acres.	-	-	681,073	586,010	503,159
boiss.	9,461,233	14,279,841	13,419,354	16,087,862	14,085,327
Avoine..... acres.	-	-	2,053,105	2,707,357	2,871,288
boiss.	22,138,958	40,209,929	47,160,246	88,138,974	89,936,041
Seigle..... acres.	-	-	-	151,916	92,731
boiss.	547,609	1,598,871	1,064,345	2,032,385	1,232,493
Maïs..... acres.	-	-	-	331,641	274,846
boiss.	3,148,467	8,096,782	9,835,737	24,463,694	13,830,703
Sarrasin.... acres.	-	-	-	73,038	167,315
boiss.	585,158	841,649	1,470,511	1,056,998	3,333,216
Pois..... acres.	-	-	-	586,857	321,996
boiss.	7,653,545	-	12,760,331	11,351,646	4,311,113
Fèves..... acres.	-	9,434,872	-	42,086	40,585
boiss.	107,925	-	664,541	767,255	726,925
Pom. de terre. acres.	174,640	181,394	179,663	176,170	158,365
boiss.	17,138,534	18,994,559	17,635,151	20,042,258	17,300,791
Navets..... acres.	-	-	-	-	76,485
boiss.	22,455,543	33,856,721	114,289	169,387	34,703,832
Autres légum. acres.	-	-	41,200,779	63,368,463	72,007
boiss.	2,706,903	6,479,222	-	-	35,714,767
Graine de trèfle et mil.....boiss.	189,716	173,219	236,819	214,083	23,883,223 <sup>1</sup>
Foin..... acres.	1,690,508	1,795,965	2,528,894	2,723,645	3,216,139
tonnes	1,804,476	2,038,659	3,465,633	3,791,776	4,427,436
Houblon..... acres.	-	-	-	965	308
livres.	1,188,940	615,967	837,647	603,075	176,131
Tabac..... acres.	-	-	-	3,144	7,017
livres.	399,870	160,251	314,086	3,503,739	7,498,506
Graine de lin. acres.	-	-	-	6,388	8,780
boiss.	20,542	38,208	71,339	67,276	82,901
Grains mélan. acres.	-	-	-	117,020	323,409
boiss.	-	-	-	3,365,554	10,596,156

<sup>1</sup>Livres.

## AGRICULTURE.

10.—Superficie et rendement des principales récoltes agricoles, dans les années de recensement, 1870-1910—suite.

Récoltes.	1870.	1880.	1890.	1900.	1910.
<b>Manitoba</b> —					
Blé..... acres.	-	51,293	896,622	1,965,200	2,759,445
boiss.	-	1,033,673	16,092,220	18,353,013	34,127,598
Orge..... acres.	-	-	56,505	139,672	416,015
boiss.	-	253,604	1,452,433	2,666,803	6,516,634
Avoine..... acres.	-	-	256,211	573,858	1,209,173
boiss.	-	1,270,268	8,370,212	10,592,660	30,346,879
Seigle..... acres.	-	-	-	937	2,738
boiss.	-	1,203	12,952	7,085	29,045
Mais..... acres.	-	-	-	62	233
boiss.	-	2,516	3,429	1,944	3,161
Sarrasin..... acres.	-	-	-	56	201
boiss.	-	320	178	1,294	2,919
Pois..... acres.	-	-	-	406	298
boiss.	-	-	10,872	4,950	4,863
Fèves..... acres.	-	8,991	-	38	91
boiss.	-	-	434	710	904
Pom. de terre. acres.	-	4,306	9,791	16,042	26,210
boiss.	-	556,193	1,757,231	1,920,794	2,865,839
Navets..... acres.	-	-	-	-	892
boiss.	-	149,025	2,102	978	245,674
Autres légum. acres.	-	-	547,559	232,243	1,207
boiss.	-	49,096	-	-	277,100
Graine de trèfle et mil..... boiss.	-	303	849	297	116,031 <sup>2</sup>
Foin..... acres.	-	100,591	-	-	137,671
tonnes	-	185,279	485,230	477,859	124,954
Houblon..... acres.	-	-	-	7	-
livres.	-	1,835	1,022	650	122
Tabac..... acres.	-	-	-	10	7
livres.	-	2,037	1,807	6,365	7,072
Lin..... acres.	-	-	-	14,404	34,684
boiss.	-	-	34,588	81,898	176,675
Grains mélan. acres.	-	-	-	769	473
boiss.	-	-	-	13,323	8,772

Récoltes.	1900.	1910.	Récoltes.	1900.	1910.
<b>Saskatchewan</b> —			<b>Saskatchewan</b> —suite.		
Blé..... acres.	487,212	4,228,222	Navets .. acres.	-	651
boiss.	4,306,811	66,978,996	Boiss.	623	116,670
Orge..... acres.	11,842	129,621	Autres légu. acres.	60,133	388
boiss.	187,617	3,061,007	Boiss.	-	75,867
Avoine..... acres.	141,807	1,888,359	Graine de trèfle et mil .... boiss.	74,328 <sup>2</sup>	75,932 <sup>2</sup>
boiss.	2,274,616	58,922,791	Foin..... acres.	-	37,694
Seigle..... acres.	1,296	754	tonnes	247,455	45,129
boiss.	12,633	11,639	Houblon .. acres.	-	-
Mais..... acres.	2	94	livres.	8	80
boiss.	100	2,041	Tabac .. acres.	2	2
Sarrasin..... acres.	1	6	livres.	1,149	1,678
boiss.	36	29	Graine de lin acres.	227	506,425
Pois..... acres.	38	236	boiss.	2,420	3,893,160
boiss.	46	2,612	Grains mélangés acres.	384	632
Fèves..... acres.	1	8	boiss.	4,159	8,967
boiss.	38	59			
Pom. de terre. acres.	6,133	24,046			
boiss.	690,332	2,917,340			

<sup>1</sup>Les statistiques de 1870 manquent. <sup>2</sup>Livres.

## PRODUCTION.

10.—Superficie et rendement des principales récoltes agricoles, pendant les années de recensement 1870-1910—suite.

Récoltes.	1900.	1910.	Récoltes.	1900.	1910.
<b>Alberta—</b>			<b>Les Territoires<sup>1</sup>—</b>		
Blé..... acres.	43,062	879,756	Blé..... acres.	5,678	113,811
boiss.	797,161	9,060,210	boiss.	119,655	1,792,409
Orge..... acres.	11,055	121,435	Orge..... acres.	-	8,467
boiss.	286,937	2,480,165	boiss.	48,445	215,460
Avoine..... acres.	117,745	783,074	Avoine..... acres.	-	61,637
boiss.	3,787,046	16,893,840	boiss.	59,952	1,628,344
Seigle..... acres.	1,043	6,672	Seigle..... acres.	-	-
boiss.	17,499	109,006	boiss.	240	1,529
Mais..... acres.	23	74	Mais..... acres.	-	-
boiss.	1,300	863	boiss.	1,948	1,535
Sarrasin..... acres.	18	147	Sarrasin..... acres.	-	-
boiss.	264	968	boiss.	50	300
Pois..... acres.	69	251	Pois..... acres.	-	-
boiss.	939	2,892	boiss.	1,291	5,701
Fèves..... acres.	1	12	Fèves..... acres.	-	-
boiss.	15	115	boiss.	-	119
Pom. de terre.acr.	3,792	20,086	Pom. de terre.acr.	811	3,891
boiss.	587,461	2,339,901	boiss.	89,326	538,126
Navets..... acres.	-	806	Navets..... acres.	-	-
boiss.	582	130,912	boiss.	14,893	1,877
Autres légu. acres.	174,733	1,606	Autres légm.acres.	-	429,577
boiss.	-	301,133	boiss.	3,091	-
Graine de trèfle et mil..... boiss.	-	20,476 <sup>2</sup>	Graine de trèfle et mil..... boiss.	-	295
Foin..... acres.	-	149,840	Foin..... acres.	8,337	-
tonnes.	183,702	124,879	tonnes.	17,500	155,870
Houblon..... acres.	-	-	Houblon..... acres.	-	-
livres.	65	-	livres.	72	356
Tabac..... acres.	9	3	Tabac..... acres.	-	-
livres.	5,533	205	livres.	-	1,238
Lin..... acres.	106	30,885	Lin..... acres.	-	-
boiss.	693	78,480	boiss.	-	1,462
Graines mél.acres.	100	1,798	Grains mél.acres.	-	-
boiss.	1,688	36,556	boiss.	-	-

Récoltes.	1870 <sup>1</sup> .	1880.	1890.	1900.	1910.
<b>Colombie Britannique—</b>					
Blé..... acres.	-	7,952	15,186	15,967	9,492
boiss.	-	173,653	388,300	359,419	206,570
Orge..... acres.	-	-	2,228	2,232	1,853
boiss.	-	79,140	79,024	73,790	51,509
Avoine..... acres.	-	-	24,148	34,366	33,229
boiss.	-	253,911	943,088	1,442,566	1,764,533
Seigle..... acres.	-	-	-	730	376
boiss.	-	482	6,140	17,328	5,658
Mais..... acres.	-	-	-	51	19
boiss.	-	1,433	3,938	1,849	781
Sarrasin..... acres.	-	-	-	55	1
boiss.	-	59	276	1,899	55

<sup>1</sup>Les statistiques de 1870 manquent.<sup>2</sup>Livres.



## AGRICULTURE.

## 10.—Superficie et rendement des principales récoltes agricoles, dans les années de recensement, 1870-1910—fin.

Récoltes.	1870 <sup>1</sup> .	1880.	1890.	1900.	1910.
<b>Colombie Britannique</b>					
—suite.					
Pois .....acres.	-	-	-	2,949	1,572
boiss.	-	-	85,774	60,074	43,979
Fèves .....acres.	-	50,542	-	56	347
boiss.	-	-	4,888	1,780	5,341
Pom. de terre. acres.	-	3,272	4,213	8,207	10,873
boiss.	-	473,831	685,802	955,946	1,633,210
Navets ..... acres.	-	-	-	-	1,008
boiss.	-	270,525	1,443	1,980	390,581
Autres légu...acres.	-	-	516,242	635,988	1,306
boiss.	-	82,249	-	-	608,500
Graine de trèfle et mil .....boiss.	-	857	1,658	616	1,780 <sup>2</sup>
Foin .....acres.	-	28,449	64,611	103,417	132,668
tonnes	-	43,898	102,146	173,443	208,559
Houblon .....acres.	-	-	-	262	825
livres	-	24,899	55,288	299,717	1,013,400
Tabac .....acres.	-	-	-	61	81
livres	-	96	343	61,830	9,688
Graine de lin. acres.	-	-	-	1	2
boiss.	-	34	364	4	50
Grains mélan. acres.	-	-	-	570	525
boiss.	-	-	-	13,699	13,482

<sup>1</sup>Les statistiques de 1870 manquent. <sup>2</sup>Livres.

**Nombre des bestiaux pur sang au Canada.**—Comme en 1901, lors du recensement de 1911, on s'est efforcé d'obtenir des propriétaires de troupeaux le nombre des animaux pur sang au Canada, séparément du nombre des autres bestiaux. Les recenseurs reçurent instruction d'inscrire dans la cédule le nombre des animaux pur sang de chaque espèce, et l'entrée devait comprendre dans chaque cas les animaux par nom de race et le nombre de ceux qui étaient enregistrés et ceux qui étaient enregistrables le 1er juin 1911. Le résultat de la compilation des chiffres ainsi obtenus et publiés au Volume IV (Agriculture) du Rapport du Recensement a prouvé que les chevaux pur sang au Canada le 1er juin 1911, étaient au nombre de 33,149, les bêtes à cornes 123,899, les moutons 53,616, et les pourceaux 56,457. Comparés avec 1901 ces nombres représentent l'augmentation—des chevaux pur-sang 22,393 ou 208 p.c., bêtes à cornes 47,398, ou 62 p.c., moutons 8,299, ou 18 p.c., et pourceaux, 15,628, ou 38 p.c. Le tableau 11 montre la répartition entre les principales races des animaux pur sang au Canada en 1911. Les chevaux comprennent 22 différentes races, les principales au point de vue du nombre étant le Clydesdale, Shire, Canadien-français, Percheron et Suffolk Punch parmi les races pesantes de traits et les Pur Sang, Hackneys et Standard bred parmi les chevaux légers. Parmi les bestiaux ceux de race Durham étaient de beaucoup les plus nombreux, formant 56,614, ou 45 p.c. du total. Les Holsteins viennent ensuite avec 23,292, puis les Ayrshires 17,257, Jerseys 8,124, et Herefords 7,611. Les moutons au nombre de 53,616 sont répartis entre 14 races. Les

## PRODUCTION.

plus nombreux sont les Shropshires 17,678, puis viennent les Oxford Downs, 9,127, Leicesters 8,919 et Cotswolds 8,539. Les pourceaux au nombre de 56,457 sont pour en plus grande partie des Yorkshires 27,730, Berkshires 13,889, Tamworths 4,301, et Chester Whites 4,198.

## 11.—Nombre des bestiaux pur sang au Canada, 1911.

Espèce.	Nombre.	Espèce.	Nombre.
<b>Chevaux—</b>		<b>Moutons—</b>	
Chevaux pur-sang.....	753	Cotswold.....	8,539
Standard Bred.....	2,598	Leicester.....	8,919
Hackney.....	906	Lincoln.....	2,986
Coach.....	247	Oxford Down.....	9,127
Canadiens-Français.....	1,387	Shropshire.....	17,678
Clydesdale.....	19,911	Southdown.....	1,828
Shire.....	743	Suffolk.....	331
Suffolk Punch.....	207	Hampshire.....	727
Percheron.....	2,762	Dorset.....	970
Belges.....	216	Non spécifiés.....	2,305
Ardennais.....	521	Tous les autres.....	206
Non spécifiés.....	2,681		
Tous les autres.....	217	<b>Total.....</b>	<b>53,616</b>
<b>Total.....</b>	<b>33,149</b>	<b>Pourceaux—</b>	
<b>Bestiaux—</b>		Yorkshire.....	27,730
Shorthorns.....	56,614	Berkshire.....	13,889
Hereford.....	7,611	Chester White.....	4,198
Devon.....	84	Tamworth.....	4,301
Red Polled.....	340	Poland China.....	970
Aberdeen Angus.....	3,337	Hampshire.....	916
Galloway.....	521	Duroc Jersey.....	730
Ayrshire.....	17,257	Non spécifiés.....	3,666
Holsteins.....	23,292	Tous les autres.....	57
Jersey.....	8,124		
Guernsey.....	521	<b>Total.....</b>	<b>56,457</b>
Canadiens-Français.....	2,245		
Non spécifiés.....	3,851		
Tous les autres.....	102		
<b>Total.....</b>	<b>123,899</b>		

**Produits de l'industrie laitière.**—On peut mesurer les progrès de l'industrie laitière au Canada, en comparant les résultats du recensement de cette industrie, fait en 1911, avec ceux du recensement précédent de 1900, et du recensement postal des produits laitiers, en 1907. C'est ce que fait le tableau 12 qui indique par provinces, le nombre des manufactures et des crèmeries, ainsi que la quantité et la valeur du fromage et du beurre produits dans chacune des années 1900, 1907 et 1910. Mais les chiffres de ce tableau ne concernent que la production des manufactures et des crèmeries, et ne comprennent pas le beurre et le fromage fabriqués dans les fermes. On trouvera dans les tableaux 13 et 14 la quantité, et dans le tableau 9, la valeur du beurre et du fromage fabriqués sur les fermes. En 1900, on n'a pas enregistré la quantité du fromage de ferme, et la valeur des produits de l'industrie laitière de cette année qui se montait à \$66,470,953, et comprenait le lait et la crème vendus

## AGRICULTURE.

aux manufactures, ainsi que le fromage et le beurre qui en sortaient, ne fait pas de distinction entre ces deux produits. En ajoutant ensemble les quantités et valeurs du beurre de fabrique et du beurre de ferme, nous obtenons une production totale de beurre, au Canada, et pour 1910, de 201,808,365 livres (beurre de ferme 137,110,200 livres, et beurre de beurrerie, 64,698,165 livres), contre 141,409,815 livres en 1900 (beurre de ferme 105,343,076 livres et beurre de beurrerie 36,066,739. livres), tandis que la valeur de ces produits en 1910 a été de \$45,915,342 (beurre de ferme \$30,269,497, et beurre de beurrerie \$15,645,845). La quantité a augmenté au taux de 47.71 p.c. La production totale du fromage en 1910 a été de 201,275,297 livres (fromage de fabrique 199,904,205 livres, et fromage de ferme 1,371,092 livres), la valeur en a été de \$21,741,212 (fromage de fabrique, \$21,587,124, et fromage de ferme, \$154,088).

**Lait.**—Le tableau 14 donne la quantité de lait qui a été produit au Canada en 1910: 9,806,741,348 livres; le tableau 9 en donne la valeur: \$103,381,854. Ce tableau donne aussi la valeur du beurre et du fromage de ferme; mais comme ces deux produits proviennent d'une partie du lait dont la valeur paraît dans le même tableau, les chiffres du beurre et du fromage sont écrits en italiques, pour éviter les répétitions.

**Lait condensé.**—En 1900, il y avait quatre fabriques de lait condensé, situées, deux en Nouvelle-Ecosse, une dans Ontario et une dans l'Île du Prince-Edouard. La valeur totale de leurs produits était de \$269,520. En 1907, il y avait sept de ces fabriques, trois autres ayant été établies, une dans Ontario et deux dans Québec. Elles produisaient 10,334,485 livres de lait condensé ou évaporé et 1,841,650 livres de crème condensée, et la valeur totale de leurs produits s'élevait à \$910,842. Le tableau 15 indique par provinces, et pour l'année 1910, le nombre de fabriques de lait condensé, la quantité et la valeur de leurs produits. La valeur du lait condensé, etc., qui avait été de \$269,520 en 1900, a été de \$1,814,871 en 1910. La valeur totale du fromage, du beurre et du lait condensé qui avait été de \$29,731,922 en 1900, fut de \$39,047,840 en 1910, ce qui est une augmentation de 31.33 p.c. pour la décade. Le prix moyen de vente du fromage a été, en 1910, de 10.80 cents, contre 10.06 cents en 1900, et celui du beurre a été de 24.18 cents contre 20.08 cents.

## 12.—Production du beurre et du fromage au Canada, 1900, 1907 et 1910.

Provinces.	Manu- fact. et crème- ries.	Fromage.		Beurre.		
		Nomb.	Livres.	\$	Livres.	\$
I. du P.-Edouard . . .	1900	47	4,457,719	449,400	562,220	118,402
	1907	43	2,250,316	251,410	358,422	89,339
	1910	44	3,293,755	354,378	670,908	156,478
Nouvelle-Ecosse . . .	1900	33	568,147	58,321	334,211	68,686
	1907	13	181,956	22,066	198,238	49,047
	1910	16	264,243	29,977	354,785	88,481

## PRODUCTION.

## 12.—Production du beurre et du fromage au Canada, 1900, 1907 et 1910.—fin.

Provinces.	Manu- fact. et crèmes- ries.	Fromage.		Beurre.		
		Nomb.	Livres.	\$	Livres.	\$
N.-Brunswick.....	1900	68	1,892,686	187,106	287,814	58,589
	1907	53	1,205,773	146,720	969,167	231,102
	1910	42	1,166,243	129,677	849,633	212,205
Québec.....	1900	1,992	80,630,199	7,957,621	24,625,000	4,916,756
	1907	2,074	69,887,625	7,888,109	31,056,154	7,256,629
	1910	2,142	58,171,091	6,195,254	41,782,678	9,961,732
Ontario.....	1900	1,336	131,967,612	13,440,987	7,559,542	1,527,935
	1907	1,209	129,693,010	15,106,030	8,862,618	2,120,457
	1910	1,248	136,093,951	14,769,566	14,085,655	3,379,063
Manitoba.....	1900	69	1,289,413	124,025	1,557,010	292,247
	1907	51	1,266,591	144,836	1,561,398	388,427
	1910	42	694,713	81,403	2,050,487	511,972
Saskatchewan....	1900	5	—	—	339,014	70,037
	1907	7	15,000	1,950	132,803	36,599
	1910	27	26,730	3,396	1,548,696	381,809
Alberta.....	1900	18	27,693	3,970	406,120	82,630
	1907	53	197,911	24,468	1,507,697	362,782
	1910	56	193,479	23,473	2,149,121	533,422
Colombie Brit....	1900	8	—	—	395,808	105,690
	1907	12	90,400	12,050	1,283,797	414,680
	1910	8	—	—	1,206,202	420,683
Total.....	1900	3,576	220,833,269	22,221,430	36,066,739	7,240,972
	1907	3,515	204,788,583	23,597,639	45,930,294	10,949,062
	1910	3,625	199,904,205	21,587,124	64,698,165	15,645,845

## 13.—Production du beurre et du fromage canadiens, 1870, 1880, 1890, 1900 et 1910.

Provinces.	1870.		1880.		1890.	
	Beurre de ferme.	Fromage de ferme.	Beurre de ferme.	Fromage de ferme.	Beurre de ferme.	Fromage de ferme.
	Livres.	Livres.	Livres.	Livres.	Livres.	Livres.
Ile du Prince- Edouard.....	—	—	1,688,690	196,273	1,969,213	123,708
Nouvelle-Ecosse	7,161,867	884,853	7,465,285	501,655	9,011,118	589,363
N.-Brunswick...	5,115,947	154,758	6,527,176	172,144	7,798,268	39,716
Québec.....	24,289,127	512,435	30,630,397	559,278	30,113,226	4,260,941
Ontario.....	37,623,643	3,432,797	54,862,365	1,701,721	55,564,496	1,065,737
Manitoba.....	—	—	957,152	19,613	4,830,368	116,002
Colombie Brit...	—	—	343,387	33,252	393,089	373
Territoires.....	—	—	70,717	1,060	1,897,432	71,363
<b>Total.....</b>	<b>74,190,584</b>	<b>4,984,843</b>	<b>102,545,169</b>	<b>3,184,996</b>	<b>111,577,210</b>	<b>6,267,203</b>

## AGRICULTURE.

## 13.—Production du beurre et du fromage canadiens, 1870, 1880, 1890, 1900 et 1910—fin.

Provinces.	1900.	1910.			
	Beurre de ferme.	Beurre de ferme.		Fromage de ferme.	
	Livres.	Livres.	\$	Livres.	\$
Ile du Prince-Edouard.....	1,398,112	2,309,691	469,604	9,422	1,070
Nouvelle-Ecosse.....	9,060,742	10,978,911	2,263,879	199,250	18,317
Nouveau-Brunswick.....	7,842,533	9,053,394	1,900,551	3,567	375
Québec.....	18,357,188	19,585,981	4,352,299	358,625	41,794
Ontario.....	55,378,568	63,253,444	13,743,254	295,886	35,956
Manitoba.....	8,676,661	10,937,864	2,571,053	327,525	33,364
Saskatchewan.....	2,271,455	12,053,201	2,749,637	27,730	3,454
Alberta.....	1,265,262	7,689,432	1,826,280	141,604	18,860
Colombie Britannique.....	1,092,555	1,248,232	392,940	7,483	898
<b>Total.....</b>	<b>105,343,076</b>	<b>137,110,200</b>	<b>30,269,497</b>	<b>1,371,092</b>	<b>154,088</b>

## 14.—Quantité des produits animaux de la ferme, 1900 et 1910.

Produits.	1900.	1910.	Produits.	1900.	1910.
	Livres.	Livres.		Livres.	Livres.
Canada—			N.-Brunswick—		
Laine.....	10,657,597	6,933,955	Laine.....	709,816	487,691
Lait, total... <sup>1</sup>		9,806,741,348	Lait, total... <sup>1</sup>		344,888,058
Beurre de ferme..	105,343,076	137,110,200	Beurre de ferme..	7,842,533	9,053,394
Fromage " <sup>1</sup>		1,371,092	Fromage " <sup>1</sup>		3,567
Miel.....	3,569,567	6,089,784	Miel.....	41,506	42,644
	Douz.	Douz.		Douz.	Douz.
Oeufs.....	84,132,802	123,071,034	Oeufs.....	3,120,012	3,887,364
Ile du Prince-Edouard—			Québec—		
Laine.....	420,438	273,633	Laine.....	2,772,894	1,883,491
Lait, total... <sup>1</sup>		156,864,012	Lait, total... <sup>1</sup>		2,701,971,618
Beurre de ferme..	1,398,112	2,309,691	Beurre de ferme..	18,357,188	19,585,981
Fromage " <sup>1</sup>		9,422	Fromage " <sup>1</sup>	-	358,625
Miel.....	2,177	2,844	Miel.....	1,090,599	1,393,460
	Douz.	Douz.		Douz.	Douz.
Oeufs.....	2,426,251	3,549,090	Oeufs.....	15,502,415	20,104,834
Nouv.-Ecosse—			Ontario—		
Laine.....	872,544	698,331	Laine.....	5,017,585	2,760,110
Lait, total... <sup>1</sup>		426,118,151	Lait, total... <sup>1</sup>		4,295,977,547
Beurre de ferme..	9,060,742	10,978,911	Beurre de ferme..	55,378,568	63,253,444
Fromage " <sup>1</sup>		199,250	Fromage " <sup>1</sup>		295,886
Miel.....	15,122	25,617	Miel.....	2,366,144	4,521,740
	Douz.	Douz.		Douz.	Douz.
Oeufs.....	4,419,239	5,183,355	Oeufs.....	49,779,845	58,888,614

<sup>1</sup>Pas de statistiques, en 1901.

## PRODUCTION.

## 14.—Quantité des produits animaux de la ferme, 1900 et 1910—fin.

Produits.	1900.	1910.	Produits.	1900.	1910.
	Livres.	Livres.		Livres.	Livres.
Manitoba—			Alberta—		
Laine . . . . .	137,469	93,621	Laine . . . . .	281,633	297,623
Lait, total . . .	<sup>1</sup>	543,889,750	Lait, total . . .	<sup>1</sup>	526,472,140
Beurre do- mestique . . . .	8,676,661	10,937,864	Beurre do- mestique . . . .	1,265,262	7,689,432
Fromage “ . . .	<sup>1</sup>	327,525	Fromage “ . . .	<sup>1</sup>	141,604
Miel . . . . .	16,242	62,067	Miel . . . . .	3,750	5,108
Oeufs . . . . .	Douz. 5,038,062	Douz. 9,646,823	Oeufs . . . . .	Douz. 980,852	Douz. 7,013,717
Saskatchewan—	Livres.	Livres.	Colombie Bri- tannique—	Livres.	Livres.
Laine . . . . .	344,869	328,397	Laine . . . . .	100,349	111,058
Lait, total . . .	<sup>1</sup>	662,092,621	Lait, total . . .	<sup>1</sup>	148,467,451
Beurre do- mestique . . . .	2,271,455	12,053,201	Beurre do- mestique . . . .	1,092,555	1,248,282
Fromage “ . . .	<sup>1</sup>	27,730	Fromage “ . . .	-	7,483
Miel . . . . .	190	4,428	Miel . . . . .	33,837	31,876
Oeufs . . . . .	Douz. 1,216,385	Douz. 11,437,440	Oeufs . . . . .	Douz. 1,649,741	Douz. 3,359,797

<sup>1</sup> Pas de statistiques, en 1901.

## 15.—Quantité et valeur par provinces, de la production du lait condensé, 1910.

Provinces.	Fabri- ques.	Quantité.	Valeur.	Provinces.	Fabri- ques.	Quantité.	Valeur.
	Nom- bre.	Livres.	\$		Nom- bre.	Livres.	\$
Ile du Prince- Édouard . . . .	1	794,070	50,900 <sup>1</sup>	Ontario . . . . .	6	21,552,780	1,335,689
Nouv.-Écosse . .	2	2,020,200	133,956	Colombie Britannique . . .	1	1,000,000	44,326
Québec . . . . .	1	2,464,546	250,000	<b>Total . . . . .</b>	<b>11</b>	<b>27,831,596</b>	<b>1,814,871</b>

<sup>1</sup> Y compris \$900, valeur d'autres produits.

**Vergers et jardins.**—Le tableau 16 montre que de 1891 à 1901 la superficie consacrée aux vergers a diminué de 25,265 acres, mais de 1901 à 1911 il y a eu une augmentation de 47,490 acres. Les vignes couvraient une superficie de 9,836 acres en 1911, contre 5,600 acres en 1901, une augmentation de 4,236 acres en dix ans. Les petits fruits et les légumes couvraient en 1901 une superficie de 116,517 acres comparé à 223,506 en 1911, dont 17,495 acres étaient en fruits et 206,011 acres en légumes. La superficie totale en vergers et jardins augmenta d'un peu moins de 3 p.c. dans les dix années de 1891 à 1901, tandis qu'elle a augmenté d'environ 33 p.c. de 1901 à 1911. Le tableau 17 montre que

## AGRICULTURE.

le nombre des arbres fruitiers productifs au Canada était 13,002,145 en 1911 comparé à 14,960,346 en 1901, tandis que le nombre des jeunes arbres a augmenté de 6,240,893, en 1901 à 8,315,236 en 1911. La production des arbres fruitiers en 1901 et 1911 se trouve au tableau 18 et la valeur des fruits et légumes au tableau 19. Voici la production des petits fruits en 1900 et 1910: Raisins, 32,898,438 livres en 1910 comparé à 24,302,634 livres en 1900; fraises, 18,686,662 boîtes en 1910; groseilles, 3,830,609 pintes en 1910; tous les autres petits fruits 9,000,208 boîtes en 1910. En 1900, on avait recueilli 21,707,791 pintes de groseilles, fraises et de tous les autres petits fruits.

## 16.—Superficie des vergers et des jardins au Canada, 1891, 1901 et 1911.

Classes.	1891.	1901.	1911.	Pourcentage du total.		
				1891.	1901.	1911.
	Acres.	Acres.	Acres.	p.c.	p.c.	p.c.
Vergers.....	381,371	356,106	403,596	82.10	74.45	63.37
Vignes.....	5,951	5,600	9,836	1.28	1.17	1.54
Menus fruits.....	13,411	1	17,495	2.88	1	2.75
Légumes.....	63,729	116,517	206,011	13.74	24.38	32.34
<b>Total.....</b>	<b>464,462</b>	<b>478,223</b>	<b>636,938</b>	<b>100.00</b>	<b>100.00</b>	<b>100.00</b>

## 17.—Arbres fruitiers, productifs et improductifs au Canada, 1901 et 1911.

Espèces.	Arbres productifs.		Arbres improductifs.	
	1901.	1911.	1901.	1911.
	Nombre	Nombre	Nombre	Nombre
Pommes.....	11,025,789	10,617,372	4,028,086	5,599,804
Pêches.....	819,985	839,288	481,790	1,056,359
Poires.....	617,293	581,704	344,808	385,538
Prunes.....	1,452,269	1,075,130	963,426	637,220
Cerises.....	903,140	741,992	385,228	495,082
Autres.....	141,870	146,659	37,555	141,233
<b>Total.....</b>	<b>14,960,346</b>	<b>14,002,145</b>	<b>6,240,893</b>	<b>8,315,236</b>

<sup>1</sup>Compris parmi les légumes.

## PRODUCTION.

18—Arbres fruitiers en 1901 et 1911, et production des fruits, en 1900 et 1910.

Espèces de fruits.	Arbres productifs.		Arbres improductifs.		Fruits produits.	
	1901.	1911.	1901.	1911.	1900.	1910.
I. P.-Edouard—	Nombre.	Nombre.	Nombre.	Nombre.	Boiss.	Boiss.
Pommes . . . . .	115,091	147,737	87,009	58,259	159,421	160,375
Pêches . . . . .	72	209	91	341	45	13
Poires . . . . .	621	1,415	1,341	1,024	279	773
Prunes . . . . .	13,001	11,517	14,479	9,108	4,265	5,231
Cerises . . . . .	48,917	37,682	21,514	15,412	17,838	7,135
Autres . . . . .	47,378	4,587	10,546	5,636	2,639	1,479
Nouv.-Ecosse—						
Pommes . . . . .	1,203,745	1,596,056	771,830	884,984	2,065,104	1,666,977
Pêches . . . . .	4,482	2,926	6,015	2,038	3,231	1,043
Poires . . . . .	21,014	37,154	35,086	25,132	14,881	23,506
Prunes . . . . .	93,790	52,764	78,655	37,734	28,931	16,984
Cerises . . . . .	43,153	31,056	18,883	13,672	16,669	10,004
Autres . . . . .	14,806	2,852	3,321	1,141	2,229	1,580
N.-Brunswick—						
Pommes . . . . .	456,115	393,874	219,249	229,828	503,214	272,884
Pêches . . . . .	86	667	247	251	87	49
Poires . . . . .	721	811	1,779	1,137	279	423
Prunes . . . . .	16,900	11,445	16,371	10,541	4,637	3,778
Cerises . . . . .	21,239	11,425	13,331	7,656	4,233	1,680
Autres . . . . .	12,326	1,839	3,470	3,014	1,096	301
Québec—						
Pommes . . . . .	1,476,727	1,252,835	780,025	859,812	2,025,113	1,482,095
Pêches . . . . .	68	1,734	264	688	17	1,484
Poires . . . . .	5,191	4,014	6,632	3,812	3,275	4,886
Prunes . . . . .	245,370	136,270	118,910	126,156	122,648	53,947
Cerises . . . . .	317,762	112,056	76,328	53,778	150,690	45,744
Autres . . . . .	23,711	33,411	4,817	9,538	21,386	9,796
Ontario—						
Pommes . . . . .	7,551,636	6,710,033	1,989,983	2,073,576	13,631,264	6,459,151
Pêches . . . . .	811,725	794,192	470,772	890,455	539,482	600,187
Poires . . . . .	564,798	505,368	280,175	237,769	487,759	423,568
Prunes . . . . .	999,091	784,036	686,626	345,991	337,108	346,944
Cerises . . . . .	446,556	506,868	237,792	327,894	132,177	146,440
Autres . . . . .	38,517	48,121	10,263	54,296	40,108	20,465
Manitoba—						
Pommes . . . . .	1,091	4,292	7,241	17,801	571	1,528
Pêches . . . . .	—	31	—	47	—	18
Poires . . . . .	—	14	—	59	—	13
Prunes . . . . .	24,094	5,183	17,569	8,801	2,006	1,645
Cerises . . . . .	8,102	9,776	5,540	2,371	673	547
Autres . . . . .	—	22,151	—	5,836	—	2,427
Saskatchewan—						
Pommes . . . . .	300	1,449	831	5,434	987	90
Pêches . . . . .	—	1	—	12	—	—
Poires . . . . .	—	8	—	92	—	2
Prunes . . . . .	192	716	3,681	2,209	21	17
Cerises . . . . .	47	237	2,280	924	13	6
Autres . . . . .	—	4,816	70	4,960	—	213



## AGRICULTURE.

18.—Arbres fruitiers en 1901 et 1911, et production des fruits, 1900 et 1910—fin.

Espèces de fruits.	Arbres productifs.		Arbres improductifs.		Fruits produits.	
	1901.	1911.	1901.	1911.	1900.	1910.
	Nombre.	Nombre.	Nombre.	Nombre.	Boiss.	Boiss.
Alberta—						
Pommes.	400	333	958	4,448	500	189
Pêches..	—	6	—	20	—	—
Poires.	—	12	—	26	—	—
Prunes.	51	132	470	536	38	4
Cerises.	42	195	83	285	13	1
Autres.	—	5,969	—	6,163	—	59
Colombie Bri-						
tannique—						
Pommes.	220	510,763	170,960	1,465,662	240,012	575,377
Pêches	3,552	39,522	4,401	162,507	2,553	44,032
Poires.	24,948	32,908	19,795	116,487	25,364	51,000
Prunes	59,780	73,067	26,663	96,144	58,221	80,444
Cerises.	17,322	32,697	9,477	73,090	14,445	27,417
Autres..	5,132	22,913	5,068	50,649	2,938	11,469
Canada—						
Pommes.	11,025,789	10,617,372	4,028,086	5,599,804	18,626,186	10,618,666
Pêches	819,985	839,288	481,790	1,056,359	545,415	646,826
Poires.	617,293	581,704	344,808	385,538	531,837	504,171
Prunes	1,452,269	1,075,130	963,426	637,220	557,875	508,994
Cerises.	903,140	741,992	385,228	495,082	336,751	238,974
Autres..	141,870	146,659	37,555	141,233	70,396	47,789

19.—Valeur des fruits et des légumes, au Canada, 1900 et 1910.

Provinces.	En 1910, valeur des			Valeur des fruits et des légumes en	
	Fruits de vergers.	Menus fruits.	Légumes.	1900.	1910.
	\$	\$	\$	\$	\$
Ile du Prince-Edouard	132,233	25,564	70,692	228,489	139,004
Nouvelle-Ecosse . . . . .	1,547,245	87,161	1,392,039	3,026,445	1,407,369
Nouveau-Brunswick . . . . .	267,993	62,806	873,861	1,204,660	394,337
Québec . . . . .	1,186,479	284,633	5,797,666	7,268,778	2,564,801
Ontario . . . . .	5,564,133	2,254,913	6,043,617	13,862,663	7,809,084
Manitoba . . . . .	7,146	14,690	1,428,402	1,450,238	163,958
Saskatchewan . . . . .	327	3,828	1,047,082	1,051,237	48,474
Alberta . . . . .	401	6,469	1,129,922	1,136,792	32,079
Colombie Britannique	1,022,576	312,528	1,023,263	2,358,367	435,794
<b>Canada . . . . .</b>	<b>9,728,533</b>	<b>3,052,592</b>	<b>18,806,544</b>	<b>31,587,669</b>	<b>12,994,900</b>

## PRODUCTION.

**Entrepôts frigorifiques pour produits susceptibles de se gâter.**— En vertu de la Loi des Entrepôts frigorifiques, 1907 (6-7 Ed. VII, c. 6), le gouvernement fédéral accorde des subsides à la construction et à l'installation d'entrepôts frigorifiques ouverts au public, la loi et les règlements autorisés par elle étant appliqués par le Ministère de l'Agriculture<sup>1</sup>. Le tableau 20 donne une liste complète des entrepôts frigorifiques publics du Canada, et leur capacité s'élevant, pour les 49 entrepôts portés sur la liste, à 24,047,520 pieds cubes, dont 4,441,207 pieds cubes pour les entrepôts subventionnés en vertu de la loi.

## 20.—Entrepôts frigorifiques publics du Canada, 1914.

## (A) ENTREPÔTS SUBVENTIONNÉS.

Nom.	Place.	Superficie.	Principaux articles en entrepôt.
		pieds cubes.	
Ile du Prince-Edouard— Island Cold Storage Co.	Charlottetown...	150,000	Divers.
Nouvelle-Ecosse— Lockport Cold Storage Co.....	Lockport.....	59,940	Poissons et divers
North Atlantic Fisheries	Port Hawkesbury	338,550	Poissons et divers
Nouveau-Brunswick— Cold Storage, Ltd.....	Woodstock.....	37,161	Divers.
New Brunswick Cold Storage Co.....	St-Jean.....	744,000	Divers.
Québec— Dominion Fish & Fruit Co.....	Québec.....	225,000	Divers.
J. H. Sansregret.....	Joliette.....	23,394	Divers.
Ontario— Algoma Produce Co....	Sault Ste-Marie.	55,806	Divers.
Brantford Cold Storage Co.....	Brantford.....	36,000	Divers.
Chatham Fruit Growers' Association.....	Chatham.....	50,000	Fruits et divers.
Flavelles, Ltd.....	Lindsay.....	131,510	Divers.
Gunns, Ltd.....	Harriston.....	57,069	Divers.
Lemon Bros.....	Owen Sound.....	66,000	Divers.
Chatham Packing Co., Ltd., successors to O'Keefe & Drew Abat- toir Co.....	Chatham.....	144,400	Viande et divers.
Palmerston Cold Storage Co.....	Palmerston.....	169,984	Divers.
Scott & Hogg.....	Peterboro.....	90,000	Divers.

<sup>1</sup> Voir Annuaire de 1907, pp. xvi-xvii et Bulletin 23, mars 1910, de la série des Commissaires des Entrepôts frigorifiques, Ministère de l'Agriculture, Ottawa.

## AGRICULTURE.

## 20.—Entrepôts frigorifiques publics du Canada, 1914—fin.

## (A) Entrepôts subventionnés—suite.

Nom.	Place.	Superficie.	Principaux articles en entrepôt.
		Pieds cubes.	
Ontario—suite.			
St. Lawrence Produce Co.....	Brockville.....	106,000	Divers.
St. Thomas Cold Storage Co.....	St-Thomas.....	174,141	Viandes et divers.
The J. D. Moore Co....	Ste-Marie.....	105,000	Divers.
Trenton Cooperage Mills, Ltd.....	Trenton.....	166,446	Fruits.
Whyte Packing Co.....	Mitchell.....	30,600	Divers.
Manitoba—			
Brandon Creamery & Supply Co.....	Brandon.....	27,500	Divers.
Saskatchewan—			
City Cold Storage Co...	Regina.....	100,672	Divers.
Moosejaw Cold Storage Co.....	Moosejaw.....	189,764	Divers.
Metropolitan Cold Storage, Henri Gauvin....	Vonda.....	24,000	Divers.
Alberta—			
Merchants' Cold Storage	Calgary.....	111,050	Divers.
Edmonton Cold Storage Co.....	Edmonton.....	150,056	Divers.
Colombie Britannique—			
Canadian Fish and Cold Storage Co.....	Prince Rupert....	781,000	Poissons et divers.
H. & K. Trading Co....	Penticton.....	32,164	Divers.
The B. Wilson Co.....	Victoria.....	64,000	Divers.
<b>Total.....</b>		<b>4,441,207</b>	

## (B) Entrepôts non subventionnés.

Nouvelle-Écosse—			
*Canso Cold Storage Co.	Canso.....	62,000	Poissons seulem't.
*The Halifax Cold Storage Co.....	Halifax.....	80,000	Poissons et divers.
Nouveau-Brunswick—			
The Sussex Packing Co., Ltd.....	Sussex.....	82,800	Viandes.

Nora.—Les entrepôts publics sont indiqués par un astérisque. (\*)

## PRODUCTION.

## 20.—Entrepôts frigorifiques du Canada, 1915—suite.

## (B) ENTREPÔTS NON SUBVENTIONNÉS—suite.

Nom.	Place.	Superficie.	Principaux articles en entrepôt.
Québec—		Pieds cubes.	
Matthews Blackwell Co. Ltd.....	Hull.....	151,000	Viandes.
*Canada Cold Storage Co.	Montréal.....	762,000	Divers.
*A. A. Ayer Cold Storage Co.....	Montréal.....	700,000	Prod. de l'indus.
*Gunn, Langlois & Co....	Montréal..	400,000	Divers. [laitière.
*The Gould Cold Storage Co.....	Montréal.....	500,000	Divers.
Matthews Blackwell Co. Ltd.....	Montréal.....	200,000	Viandes et divers.
*Lovell & Christmas....	Montréal.....	460,000	Prod. de l'indus.
The Wm. Davies Co. Ltd.....	Montréal.....	} Superficie des com- partiments 225,950	Viandes laitière.
Wm. Clark.....	Montréal.....		75,000
Montreal Abattoirs, Ltd	Montréal.....	270,000	Viandes.
Montreal Abattoirs, Ltd	Montréal.....	203,976	Viandes.
Société S.P.A.....	Montréal.....	11,000	Viandes.
Gordon-Ironside & Fares Co.....	Montréal.....	19,600	Viandes.
Swift Canadian Co., Ltd.....	Montréal.....	} Superficie des com- partiments 47,100	Viandes.
Masterman Packing & Provision Co.....	Montréal.....		35,000
*Alex. Ames & Sons....	Sherbrooke.....	110,000	Divers.
Ontario—			
Matthews Blackwell Co. Ltd.....	Brantford.....	250,000	Viandes.
Collingwood Packing Co.....	Collingwood.....	160,000	Viandes.
*Long Bros.....	Collingwood.....	36,000	Divers.
The Wm. Ryan Co., Ltd.	Fergus.....	30,000	Viandes.
The Wm. Davies Co., Ltd.....	Harriston.....	} Superficie des com- partiments 82,504	Viandes.
*Fearman Cold Storage & Warehousing Co.....	Hamilton.....		155,200
Armour & Company....	Hamilton.....	570,809	Viandes.
Ingersoll Packing Co....	Ingersoll.....	550,000	Viandes et prod. de l'indust. laitière.
*The London Cold Storage & Warehousing Co....	London.....	400,000	Divers.
Dominion Abattoirs Ltd.....	London.....	x	Viandes.
*McDougall Bros.....	Owen Sound.....	66,400	Divers.
*Ottawa Cold Stores....	Ottawa.....	129,000	Divers.
Matthews Blackwell Co. Ltd.....	Peterboro.....	175,000	Viandes.
Whyte Packing Co.....	Stratford.....	200,000	Viandes.
*J. B. Jackson.....	Simcoe.....	36,000	Divers.
*The Grimsby Pre-Cooling & Experimental Warehouse.....	Grimsby.....	40,000	Fruits.
(Appartient au Gouvern.)			

NOTE.—Les entrepôts publics sont indiqués par un astérisque (\*).

## AGRICULTURE.

## 20.—Entrepôts frigorifiques du Canada, 1915—suite.

## (B) NON SUBVENTIONNÉS—suite.

Nom.	Place.	Superficie.	Principaux articles en entrepôt.
Ontario—suite.			
*St. Catharines Cold Storage Co.....	St. Catharines...	20,000	Fruits.
Morgan Cold Storage...	Delhi.....	24,000	Oeufs.
Gordon-Ironside & Fares Co.....	Port Arthur.....	48,000	Viandes.
Gordon-Ironside & Fares Co.....	Fort William....	81,000	Viandes.
Gallagher, Holman & Lafrance.....	Fort William....	9,200	Viandes
Swift Canadian Co., Ltd.	Fort William....	Superficie des compartiments 36,576	Viandes.
Swift Canadian Co., Ltd.	West Toronto....	Superficie des compartiments 763,000	Viandes & Divers.
Gunns, Limited.....	West Toronto....	175,000	Viandes.
Gunns, Limited.....	Toronto.....	30,000	Oeufs et Beurre.
Gunns, Limited.....	Toronto.....	70,000	Oeufs, Beurre et Volailles.
*Mannings Cold Storage Co.....	Toronto.....	300,000	Divers.
*Public Cold Storage & Warehousing Co.....	Toronto.....	768,000	Divers.
The Wm. Davies Co., Ltd.....	Toronto.....	Superficie des compartiments 244,436	Viandes.
Matthews Blackwell Co.	Toronto.....	362,000	Viandes.
The Harris Abattoir Co. Ltd.....	Toronto.....	422,400	Viandes & Divers.
The Harris Abattoir Co. Ltd.....	Toronto.....	384,000	Viandes & Divers.
*Municipal Abattoir.....	Toronto.....	155,904	Viandes & Divers.
W. Wight & Co.....	Toronto.....	z	Viandes.
The Bowes Co., Ltd.....	Toronto.....	40,000	Produits divers
The James Fish Co.....	Toronto.....	40,000	Poissons.
The Doyle Fish Co.....	Toronto.....	25,000	Poissons.
Marshalls Limited.....	Toronto.....	40,000	Produits divers
J. J. Fee.....	Toronto.....	30,000	Produits divers
W. T. McDonald.....	Toronto.....	25,000	Produits divers
Manitoba—			
*Manitoba Cold Storage Co.....	Winnipeg.....	1,500,000	Divers.
Swift Canadian Co., Ltd.	Winnipeg.....	Superficie des compartiments 87,520	Viandes.
Swift Canadian Co., Ltd.	Winnipeg.....	Superficie des compartiments 71,867	Viandes.
Gordon-Ironside & Fares Co.....	Winnipeg.....	417,000	Viandes.
Gallagher, Holman & Lafrance.....	Winnipeg.....	151,810	Viandes.
Western Packing Co.....	Winnipeg.....	48,000	Viandes.
The Wm. Davies Co., Ltd.....	Winnipeg.....	Superficie des compartiments 84,000	Viandes.
The W. J. Guest Fish Co.	Winnipeg.....	30,000	Poissons.

NOTA.—Les entrepôts publics sont indiqués par un astérisque. (\*)

## PRODUCTION.

20.—Entrepôts frigorifiques du Canada, 1915—suite.

(B) NON SUBVENTIONNÉS—suite.

Nom.	Place.	Superficie.	Principaux articles en entrepôt.
		Pieds cubes.	
Saskatchewan—			
Gordon-Ironside & Fares Co.....	Moosejaw.....	600,000	Viandes.
Gordon-Ironside & Fares Co.....	Saskatoon.....	60,000	Viandes.
Gordon-Ironside & Fares Co.....	Régina.....	75,000	Viandes.
Alberta—			
Swift Canadian Co., Ltd.....	Calgary.....	} Superficie des com- partiments 33,457	Viandes.
P. Burns & Co., Ltd....	Calgary.....		1,337,414
Swift Canadian Co., Ltd.....	Edmonton.....	} Superficie des com- partiments 408,000	Viandes et divers.
P. Burns & Co., Ltd....	Edmonton.....		299,447
Gainers, Ltd.....	South Edmonton	94,080	Viandes.
Campbell, Wilson & Horne.....	Lethbridge.....	5,000	Divers.
Colombie Britannique—			
Wallace Bros.....	Claxton.....	25,515	Poissons seule- [ment.
The Skeena River Fisheries.....	Haysport.....	108,000	Poissons seule- [ment.
*Nicola Valley Meat Market.....	Merritt.....	18,576	Viandes.
Standard Fish & Fertilizer Co., Ltd.....	Pacofi.....	59,400	Poissons.
*Knight Cold Storage Co.	Vernon.....	7,920	Divers.
*Columbia Cold Storage Co.....	New Westminster	250,000	Poissons et divers
St. Mungo Packing Co..	New Westminster	40,000	Poissons.
Cleeve Canning & Cold Storage Co.....	New Westminster	25,000	Poissons.
Vancouver Prince Rupert Meat Co.....	New Westminster	250,000	Viandes.
P. Burns & Co., Ltd....	Vancouver.....	700,000	Viandes.
Canadian Fishing Co...	Vancouver.....	300,000	Poissons seule- [ment.
*Vancouver Ice & Cold Storage Co.....	Vancouver.....	700,000	Divers.
Vancouver Prince Rupert Meat Co.....	Vancouver.....	100,000	Viandes.
Vancouver Prince Rupert Meat Co.....	Vancouver.....	60,000	Viandes.
Swift Canadian Co., Ltd.	Vancouver.....	} Superficie des com- partiments 110,115	Viandes.
*The British Columbia Cold Storage Co.....	Victoria.....		35,000
Vancouver Prince Rupert Meat Co.....	Victoria.....	50,000	Viandes.

NOTA.—Les entrepôts publics sont indiqués par un astérisque (\*).

## AGRICULTURE.

## 20.—Entrepôts frigorifiques du Canada, 1915—fin.

## (B) NON SUBVENTIONNÉS—fin.

Nom.	Place.	Superficie.	Principaux articles en entrepôt.
Colombie Britan.—suite. Swift Canadian Co., Ltd.....	Victoria.....	{Superficie des com- partiments 18,600}	Viandes.
Swift Canadian Co., Ltd.....	Nelson.....	{Superficie des com- partiments 6,726}	Viandes.
P. Burns & Co., Ltd....	Nelson.....	24,111	Viandes et divers.
Territoire du Yukon— *Pacific Cold Storage Co.	Dawson.....	44,900	Poissons.
<b>Total</b> (non compris les rapports qui manquent, marqués x).....		<b>19,606,313</b>	
<b>Grand total</b> .....		<b>24,047,520</b>	

**Sucre de betterave.**—Le Bureau des Recensements et Statistiques estime qu'en 1914, 12,000 acres ont étéensemencées en betteraves à sucre pour fin de raffinerie en Ontario et Alberta, comparé à 17,000 acres en 1913. En Alberta, de la superficie totale plantée en 1914, il n'y a eu que 100 acres bonnes à la récolte, et cette perte presque totale a été occasionnée par la sécheresse. Le rendement total des racines est évalué à 108,600 tonnes, et le rendement moyen de neuf tonnes à l'acre. A un prix moyen de \$6 la tonne la valeur totale de la récolte était d'environ \$651,000. A la fin de la campagne pour le sucre en 1914 la production du sucre raffiné de betterave, par les trois manufactures canadiennes, était de 27,545,248 livres, comparé à 23,964,272 livres de sucre raffiné de betterave produit en 1913.

**Tabac.**—Le tableau 21 est un estimé par la Division des Tabacs du Ministère de l'Agriculture du nombre d'acres et du rendement du tabac au Canada en 1914, comparé à 1913. La saison de 1914 n'a pas été propre à favoriser les meilleurs résultats. Dans Québec l'été a été trop frais et sec et l'automne trop pluvieux; aussi, le rendement a été au-dessous de la moyenne, la feuille petite et de qualité médiocre. Dans Ontario, l'automne était favorable à une récolte tardive et au séchage, de sorte que la qualité de la récolte était à peu près normale.

## 21.—Superficie et rendement du tabac au Canada, 1913 et 1914.

Province.	1913.	1914.	1913.	1914.	1913.	1914.
	Acres.	Acres.	Livres.	Livres.	Liv. par acre.	Liv. par acre.
Québec.....	5,000	4,750	4,500,000	5,000,000	900	950
Ontario.....	6,000	5,000	8,000,000	6,000,000	1,300	1,200
<b>Total</b> .....	<b>11,000</b>	<b>9,750</b>	<b>12,500,000</b>	<b>11,000,000</b>	<b>1,136</b>	<b>1,128</b>

## PRODUCTION.

**Prix de revient du grain.**—En 1912 et en 1914 le Bureau des Recensements et Statistiques a fait des enquêtes sur le prix de revient du grain au Canada, et on a compilé des moyennes tirées des rapports de plus de 1,000 correspondants du coût par acre pour la culture du blé, de l'avoine, de l'orge, du lin et du maïs pour l'année 1911 et 1913. Le tableau 22 montre par acre par province le coût de production par item, la valeur et le profit pour l'année 1913, et le tableau 23 donne le coût total par acre, la valeur du produit et le profit, par provinces, pour l'année 1913 comparé à 1911. Comparés par provinces les plus gros profits provenant de la culture du grain en 1913 ont été apparemment réalisés dans la province de Québec; mais il faut noter qu'on vend peu de grain en dehors de cette province, et la valeur des céréales dépend beaucoup de l'industrie du lait, qui est une des principales raisons pour lesquelles on les cultive. En Nouvelle-Ecosse la culture du grain n'est pas un des traits principaux, et le coût des engrais chimiques, bien qu'il ait été chargé à la récolte du grain de l'année, a sans doute un effet sur les récoltes suivantes, telles que les pommes de terre et les navets, etc. Autre point à noter, c'est les petits profits réalisés dans les provinces du Nord-Ouest, ce qui est apparemment dû aux bas prix. Cette remarque s'applique spécialement à la Saskatchewan où, en plus, dans le cas de la récolte de lin, on trouve une perte de presque \$1 par acre. En Colombie Britannique, où les rapports sont élevés, le nombre d'acres affecté est petit, et les chiffres sont basés sur un nombre plus petit de rapports que dans le cas des autres provinces.<sup>1</sup>

22.—Coût moyen de la production, valeur et profits par acre du Blé, de l'Avoine, de l'Orge, du Lin et du Maïs à grain, au Canada et dans les Provinces, 1913.

Articles.	Blé d'automne.	Blé de printemps.	Avoine.	Orge.	Lin.	Maïs à grain.
	\$ c.	\$ c.	\$ c.	\$ c.	\$ c.	\$ c.
Canada—						
Preparation.....	3.77	3.34	3.17	3.10	3.20	4.53
Semences.....	1.66	1.63	1.16	1.18	.99	.78
Ensemencement.....	.61	.61	.62	.60	.56	1.27
Culture.....	.72	.53	.56	.53	.46	2.95
Récolte.....	1.57	1.42	1.47	1.41	1.23	2.71
Battage.....	2.05	2.36	2.55	2.34	2.73	3.22
Usure des instrument aratoires.....	.35	.37	.37	.37	.36	.46
Loyer.....	3.07	2.64	2.68	2.63	2.60	3.10
Total.....	13.80	12.90	12.58	12.16	12.13	19.02
Valeur des produits.....	20.94	17.15	15.00	16.00	13.31	30.27
Profit.....	7.14	4.25	2.42	3.84	1.18	11.25

<sup>1</sup>Des rapports complets des résultats de ces recherches ont été publiés dans la Statistique Mensuelle, mars 1912 (Vol. 5, N° 46, pp. 57-63), et en décembre 1914 (Vol. 7, N° 76, pp. 315-323).



## AGRICULTURE.

22.—Coût moyen de la production, valeur et profits par acre du Blé, de l'Avoine, de l'Orge, du Lin et du Mais à grain, au Canada et dans les Provinces, 1913—suite.

Articles.	Blé	Blé de	Avoine.	Orge.	Lin.	Mais à grain.
	d'automne.	printemps.				
	\$ c.	\$ c.	\$ c.	\$ c.	\$ c.	\$ c.
<b>Ile du Prince-Edouard—</b>						
Préparation.....	-	2.29	2.47	2.51	-	-
Semences.....	-	2.53	1.53	1.59	-	-
Ensemencement.....	-	.54	.55	.51	-	-
Culture.....	-	.68	.76	.73	-	-
Récolte.....	-	1.23	1.28	1.22	-	-
Battage.....	-	1.76	1.80	1.79	-	-
Usure des instruments aratoires.....	-	.51	.51	.50	-	-
Loyer.....	-	2.53	2.32	2.40	-	-
Total.....	-	12.07	11.22	11.25	-	-
Valeur des produits.....	-	21.32	16.00	18.66	-	-
Profits.....	-	9.25	4.78	7.41	-	-
<b>Nouvelle-Ecosse—</b>						
Engrais commerciaux.....	-	5.18	5.00	5.28	-	-
Préparation.....	-	4.09	3.78	3.56	-	-
Semence.....	-	2.47	2.00	1.89	-	-
Ensemencement.....	-	.91	.97	.81	-	-
Culture.....	-	1.33	.88	1.00	-	-
Récolte.....	-	2.00	1.84	1.88	-	-
Battage.....	-	2.13	2.23	2.32	-	-
Usure des instruments aratoires.....	-	.54	.51	.40	-	-
Loyer.....	-	2.50	2.00	2.50	-	-
Total.....	-	21.15	19.21	19.64	-	-
Valeur des produits.....	-	23.25	21.60	22.25	-	-
Profits.....	-	2.10	2.39	2.61	-	-
<b>Nouveau-Brunswick—</b>						
Préparation.....	-	3.93	3.78	4.08	-	-
Semences.....	-	2.16	1.86	1.66	-	-
Ensemencement.....	-	1.06	.96	.98	-	-
Culture.....	-	1.36	1.90	1.33	-	-
Récolte.....	-	1.98	1.75	1.78	-	-
Battage.....	-	2.06	1.90	2.04	-	-
Usure des instruments aratoires.....	-	.54	.57	.54	-	-
Loyer.....	-	2.87	2.76	2.89	-	-
Total.....	-	15.96	15.48	15.30	-	-
Valeur des produits.....	-	25.77	18.40	20.57	-	-
Profits.....	-	9.81	2.92	5.27	-	-
<b>Québec—</b>						
Préparation.....	4.11	3.37	3.21	3.32	3.45	4.45
Semences.....	2.26	2.31	1.52	1.57	1.63	.93
Ensemencement.....	1.03	.84	.87	.89	.75	1.74
Culture.....	.48	.71	.69	.68	.75	3.39
Récolte.....	1.50	1.57	1.53	1.55	2.22	3.04
Battage.....	1.32	1.55	1.46	1.55	1.79	2.93
Usure des instruments aratoires.....	.28	.38	.37	.38	.33	.44

## PRODUCTION.

22.—Coût moyen de la production, valeur et profits par acre du Blé, de l'Avoine, de l'Orge, du Lin et du Maïs à grain, au Canada et dans les Provinces, 1913—suite.

Items.	Blé d'au- tomne.	Blé de prin- temps.	Avoine.	Orge.	Lin.	Maïs à grain.
	\$ c.	\$ c.	\$ c.	\$ c.	\$ c.	\$ c.
<b>Québec—suite.</b>						
Loyer.....	2.90	2.80	2.65	2.70	2.90	3.20
Total.....	13.88	13.53	12.30	12.64	13.82	20.12
Valeur des produits.....	20.30	22.37	16.50	20.74	22.42	32.01
Profit.....	6.42	8.84	4.20	8.10	8.60	11.89
<b>Ontario—</b>						
Préparation.....	4.15	3.43	3.45	3.43	3.75	4.55
Semences.....	1.74	1.69	1.08	1.26	1.41	.64
Ensemencement.....	.57	.65	.60	.58	.73	.80
Culture.....	.74	.67	.72	.74	.89	2.45
Récolte.....	1.56	1.47	1.51	1.48	2.60	2.28
Battage.....	1.78	1.64	1.71	1.70	2.04	3.35
Usure des instruments ara- toires.....	.38	.33	.36	.35	.51	.47
Loyer.....	3.15	2.95	3.00	3.09	3.79	3.22
Total.....	14.07	12.83	12.43	12.63	15.72	17.76
Valeur des produits.....	21.78	18.58	16.70	18.42	19.84	28.60
Profits.....	7.71	5.75	4.27	5.79	4.12	10.84
<b>Manitoba—</b>						
Préparation.....	2.25	2.64	2.35	2.34	2.45	-
Semences.....	1.28	1.41	.93	.91	.90	-
Ensemencement.....	.47	.45	.45	.46	.49	-
Culture.....	.28	.40	.39	.37	.38	-
Récolte.....	1.17	1.12	1.13	1.11	1.02	-
Battage.....	2.79	2.26	2.91	2.58	2.68	-
Usure des instruments ara- toires.....	.31	.37	.36	.37	.31	-
Loyer.....	2.29	2.82	2.65	2.68	2.79	-
Total.....	10.84	11.47	11.17	10.82	11.02	-
Valeur des produits.....	16.55	14.12	12.56	11.84	14.42	-
Profits.....	5.71	2.65	1.39	1.02	3.40	-
<b>Saskatchewan—</b>						
Préparation.....	-	3.43	3.07	2.80	3.26	-
Semences.....	-	1.31	.88	.85	.81	-
Ensemencement.....	-	.50	.83	.50	.53	-
Culture.....	-	.40	.38	.35	.38	-
Récolte.....	-	1.23	1.23	1.18	.89	-
Battage.....	-	2.90	3.77	3.02	3.12	-
Usure des instruments ara- toires.....	-	.38	.36	.35	.36	-
Loyer.....	-	2.38	2.25	2.18	2.35	-
Total.....	-	12.53	12.77	11.23	11.69	-
Valeur des produits.....	-	14.25	12.25	11.67	10.73	-
Profits.....	-	1.72	.52 <sup>1</sup>	.44	.96 <sup>1</sup>	-
<b>Alberta—</b>						
Préparation.....	2.60	3.33	2.99	3.01	3.24	-
Semences.....	1.09	1.21	.92	.88	.89	-
Ensemencement.....	.49	.51	.51	.50	.49	-

## A G R I C U L T U R E .

22.—Coût moyen de la production, valeur et profits par acres du Blé, de l'Avoine, de l'Orge, du Lin et du Maïs à grain en Canada et dans les Provinces, 1913—fin.

Articles.	Blé d'automne.	Blé de printemps.	Avoine.	Orge.	Lin.	Maïs à grain.
	\$ c.	\$ c.	\$ c.	\$ c.	\$ c.	\$ c.
Alberta—suite.						
Culture.....	.51	.49	.46	.49	.41	-
Récolte.....	1.54	1.53	1.59	1.52	1.00	-
Battage.....	2.93	2.96	3.15	2.79	2.69	-
Usure des instruments aratoires.....	.28	.33	.33	.33	.37	-
Loyer.....	2.26	2.08	2.11	2.10	2.22	-
Total.....	11.70	12.44	12.06	11.62	11.31	-
Valeur des produits.....	15.06	14.53	12.78	12.43	11.38	-
Profits.....	3.36	2.09	.72	.81	.07	-
Colombie Britannique—						
Préparation.....	4.79	4.64	4.40	-	-	-
Semences.....	2.08	1.97	1.88	-	-	-
Ensemencement.....	.96	.93	.75	-	-	-
Culture.....	.98	1.06	.92	-	-	-
Récolte.....	3.24	2.95	3.13	-	-	-
Battage.....	4.32	3.77	4.12	-	-	-
Usure des instruments aratoires.....	.25	.29	.24	-	-	-
Loyer.....	10.40	8.28	10.08	-	-	-
Total.....	27.02	23.89	25.52	-	-	-
Valeur des produits.....	40.14	32.58	30.20	-	-	-
Profits.....	13.12	8.69	4.68	-	-	-

23.—Coût moyen de la production, valeur et profits du Blé, de l'Avoine, de l'Orge, du Lin et du Maïs à grain en Canada et dans les Provinces pour 1913, comparé à 1911.

Récoltes.	Coût total.		Valeur des produits.		Profits.	
	1911.	1913.	1911.	1913.	1911.	1913.
	\$ c.	\$ c.	\$ c.	\$ c.	\$ c.	\$ c.
Canada—						
Blé d'automne.....	13.57	13.80	20.64	20.94	7.07	7.14
Blé de printemps.....	12.87	12.90	16.58	17.15	3.71	4.25
Avoine.....	12.61	12.58	16.27	15.00	3.66	2.42
Orge.....	12.19	12.16	17.54	16.00	5.35	3.84
Lin.....	12.52	12.13	19.85	13.31	7.33	1.18
Maïs à grain.....	21.88	19.02	30.38	30.27	8.50	11.25
Ile du Prince Edouard—						
Blé de printemps.....	11.79	12.07	19.08	21.32	7.29	9.25
Avoine.....	11.24	11.22	16.60	16.00	5.36	4.78
Orge.....	11.07	11.25	16.12	18.66	5.05	7.41
Nouvelle-Ecosse—						
Blé de printemps.....	21.31	21.15	23.25	21.53	3.02	2.10
Avoine.....	20.05	19.21	21.60	20.33	2.45	2.39
Orge.....	19.29	19.64	22.25	20.11	4.58	2.61

## PRODUCTION.

23.—Coût moyen de la production, valeur et profits par acre du Blé, de l'Avoine, de l'Orge, du Lin et du Maïs à grain au Canada et dans les Provinces pour 1913, comparé à 1911—fin.

Récoltes.	Coût total.		Valeur des prod.		Profits.	
	1911.	1913.	1911.	1913.	1911.	1913.
Nouveaux-Brunswick—	\$ c.	\$ c.	\$ c.	\$ c.	\$ c.	\$ c.
Blé de printemps.....	14.31	15.96	21.17	25.77	6.86	9.81
Avoine.....	13.49	15.48	19.26	18.40	5.77	2.92
Orge.....	12.45	15.30	20.59	20.57	8.14	5.27
Québec—						
Blé d'automne.....	—	13.88	—	20.30	—	6.42
Blé de printemps.....	14.24	13.53	20.64	22.37	6.40	8.84
Avoine.....	13.95	12.30	20.19	16.50	6.24	4.20
Orge.....	13.28	12.64	20.14	20.74	6.86	8.10
Lin.....	14.63	13.82	20.73	22.42	6.10	8.60
Maïs à grain.....	20.00	20.12	33.11	32.01	13.11	11.89
Ontario—						
Blé d'automne.....	14.10	14.07	22.36	21.78	8.26	7.71
Blé de printemps.....	12.71	12.83	16.16	18.58	3.45	5.75
Avoine.....	12.17	12.43	14.76	16.70	2.59	4.27
Orge.....	12.07	12.63	18.43	18.42	6.36	5.79
Lin.....	14.00	15.72	21.55	19.84	7.55	4.12
Maïs à grain.....	19.48	17.76	28.13	28.60	8.65	10.84
Manitoba—						
Blé d'automne.....	—	10.84	—	16.55	—	5.71
Blé de printemps.....	11.47	11.47	16.67	14.12	5.20	2.65
Avoine.....	11.22	11.17	16.00	12.56	4.78	1.39
Orge.....	11.02	10.82	17.00	11.84	5.98	1.02
Lin.....	11.49	11.02	22.00	14.42	10.51	3.40
Saskatchewan—						
Blé de printemps.....	12.18	12.53	13.60	14.25	1.42	1.72
Avoine.....	13.07	12.77	14.30	12.25	1.23	.52 <sup>1</sup>
Orge.....	11.29	11.23	14.37	11.67	3.08	.44
Lin.....	12.60	11.69	19.41	10.73	6.81	-96 <sup>1</sup>
Alberta—						
Blé d'automne.....	12.32	11.70	18.24	15.06	5.92	3.36
Blé de printemps.....	12.38	12.44	13.85	14.53	1.47	2.09
Avoine.....	12.29	12.06	14.87	12.78	2.58	.72
Orge.....	11.45	11.62	15.21	12.43	3.76	.81
Lin.....	11.56	11.31	17.83	11.38	6.27	.7
Colombie Britannique—						
Blé d'automne.....	16.58	27.02	28.00	40.14	11.42	13.12
Blé de printemps.....	19.68	23.89	36.00	32.58	16.32	8.69
Avoine.....	22.37	25.52	34.00	30.20	11.63	4.68
Orge.....	22.54	—	36.00	—	13.46	—

<sup>1</sup> Perte.

**Gages des aides agriculteurs au Canada.**—Dans ces dernières années les gages des aides agriculteurs ont beaucoup augmenté, et ils ont atteint leur maximum pendant la grande moisson de 1913. Mais en 1914 le pendule a reculé, parce que la moisson n'était pas si abondante et il y eut moins de travail sur la ferme. Depuis août 1914, un des effets de la guerre a été d'augmenter le nombre d'aides fermiers et par conséquent de faire tomber les gages. Depuis le commencement de l'hiver 1914-15 la demande d'emploi sur la ferme a diminué à cause de l'augmentation du coût de pension. L'estimé moyen des gages sur

## AGRICULTURE.

la ferme pour 1914, comparé avec 1909 et 1910 se trouve au tableau 24, qui est une compilation des rapports des correspondants du Bureau des Recensements et Statistiques. Pour les causes énumérées plus haut les gages sur la ferme en 1914 ont été en général plus bas qu'en 1909 et 1910, et le coût de pension est augmenté. Pour tout le Canada les gages moyens par mois pendant l'été, pension comprise, étaient \$35.55 pour les hommes et \$18.81 pour les femmes; pour l'année, pension comprise, les gages moyens étaient pour les hommes \$323.30 et pour les femmes \$189.55, tandis que le coût moyen de la pension par mois était \$14.27 pour les hommes et \$11.24 pour les femmes, comparé à \$12.39 et \$9.56 en 1910.

24.—Gages moyens des Aides Agriculteurs, d'après les rapports des correspondants, 1909, 1910 et 1914.

Provinces.		Par mois, saison d'été, pension comprise		par année, pension comprise.		Pension, moyenne par mois.	
		Hom- mes.	Femmes.	Hom- mes.	Femmes.	Hom- mes.	Femmes.
		\$ c.	\$ c.	\$ c.	\$ c.	\$ c.	\$ c.
Canada.....	1909	33.69	19.08	336.29	206.08	10.00	8.00
	1910	35.15	20.70	347.70	209.69	12.49	9.56
	1914	35.55	18.81	323.30	189.35	14.27	11.24
Ile du Prince-Edouard...	1909	25.27	13.87	226.47	144.27	8.00	6.00
	1910	26.60	15.00	244.89	149.25	10.15	7.60
	1914	24.71	13.48	220.93	135.89	10.12	7.62
Nouvelle-Ecosse.....	1909	31.20	15.00	310.85	165.13	10.00	7.00
	1910	33.70	16.90	321.30	175.60	11.50	7.90
	1914	31.20	14.80	301.00	155.47	11.48	8.11
Nouveau-Brunswick.....	1909	32.59	16.02	239.55	172.13	10.00	8.00
	1910	33.90	16.70	289.40	151.65	11.25	7.50
	1914	31.93	15.10	301.55	164.79	11.23	7.76
Québec.....	1909	33.33	16.75	330.97	176.89	10.00	8.00
	1910	36.40	18.98	313.41	177.94	11.56	8.00
	1914	33.56	15.65	296.35	152.38	13.29	9.37
Ontario.....	1909	31.52	18.22	331.56	203.37	10.00	8.00
	1910	31.40	20.10	335.84	211.10	12.00	9.60
	1914	32.09	16.67	297.29	172.00	13.09	10.43
Manitoba.....	1909	35.95	23.97	365.55	261.84	11.00	9.00
	1910	40.00	25.00	400.00	282.00	14.70	11.30
	1914	39.13	22.35	364.41	225.61	15.49	12.98
Saskatchewan—.....	1909	38.30	24.23	389.90	263.86	16.00	10.00
	1910	40.00	24.50	402.50	263.60	14.00	13.00
	1914	40.51	22.96	365.90	234.93	16.50	13.96
Alberta.....	1909	40.08	26.16	421.62	285.12	15.00	12.00
	1910	40.00	27.50	416.00	300.00	16.70	13.90
	1914	40.26	23.63	364.80	236.32	16.36	13.91
Colombie Britannique..	1909	45.50	25.27	428.33	265.00	15.00	10.00
	1910	57.40	38.00	—	—	20.00	17.00
	1914	47.85	31.18	459.72	324.44	21.40	17.58

## PRODUCTION.

**Stocks de blé au Canada.**—Les tableaux 25 et 26 donnent les résultats d'une enquête spéciale faite sur les stocks de blé au Canada, le 8 février 1915, par le Bureau des Recensements et Statistiques, conjointement avec le ministère du Commerce et la Commission des Grains pour le Canada au moyen de cédules adressées aux éleveurs à grain, moulins à fleur et compagnies de chemin de fer, dans le but d'évaluer la quantité de blé entre les mains des fermiers pour les correspondants des récoltes du Bureau des Recensements et Statistiques. Pour diverses raisons, soit pour n'avoir pas été livrées ou soit à cause de la fermeture pendant l'hiver, un petit nombre d'éleveurs, surtout des maisons moins importantes et propriétés privées n'ont pas répondu à l'enquête. Par conséquent en allouant un million de boisseaux, comme représentant la quantité emmagasinée qui n'est pas comprise dans les rapports, on peut estimer, en chiffres ronds, à 80.5 millions de boisseaux, la quantité de blé, et de fleur comprise comme blé, au Canada le 8 février 1915. On n'a pas tenu compte des quantités de fleur de blé, aux mains des marchands de gros et de détails dans les villes et les villages, par tout le Canada, ni de la quantité de blé dans les moulins à blé locaux. Ces quantités relativement petites, si on les considère séparément, forment un montant considérable qui prouve que l'évaluation à 80.5 millions de boisseaux n'est pas exagérée.

25.—Stocks de Blé en Canada le 8 février, 1915.

Blé dans	Blé.	Farine, valeur en Blé.	Total.
	Boisseaux.	Boisseaux.	Boisseaux.
Elévateurs de tête.....	2,853,679	-	2,853,679
Elévateurs de chemins de fer.....	1,213,952	-	1,213,952
Autres Elévateurs.....	26,776,246	-	26,776,246
Minoteries.....	4,274,858	1,885,982	6,160,840
En route par voie ferrée.....	10,754,864	2,258,764	13,013,628
En mains des fermiers.....	29,554,000	-	29,554,000
<b>Total.....</b>	<b>75,427,599</b>	<b>4,144,746</b>	<b>79,572,345</b>

26.—Quantité évaluée de Blé en mains des fermiers le 8 février, 1915.

Province.	Pourcentage de la récolte de 1914.	Quantité.	Province.	Pourcentage de la récolte de 1914.	Quantité.
	p.c.	Boisseaux.		p.c.	Boisseaux.
Ile du Prince-Edouard	57.0	461,000	Manitoba.....	15.0	5,791,000
Nouvelle-Ecosse.....	34.0	89,000	Saskatchewan.....	14.0	10,289,000
Nouveau-Brunswick..	26.0	61,000	Alberta.....	25.0	7,215,000
Québec.....	28.0	277,000	Colombie Britann..	20.0	74,000
Ontario.....	30.0	5,297,000	<b>Total pour le Canada</b>	<b>18.3</b>	<b>29,554,000</b>

**Distribution du blé Canadien.**—On a essayé pour l'Annuaire de 1913 (pp. 171-172) de montrer comment s'est vendue la récolte du blé canadien pendant chacune des quatre années finissant le 31 mars 1914. L'enquête a révélé un surplus net apparent, qu'on n'avait pas compté, de 51,447,000 boisseaux. Cette quantité représente 6 p.c. du rendement total estimé pour les quatre années de 819,849,000 boisseaux.

Il est maintenant possible de porter à date les calculs d'il y a un an, avec cet avantage en plus, que des résultats obtenus de l'enquête spéciale des stocks de blé au Canada le 8 février 1915 (voir plus haut) il est possible de faire un estimé passablement juste des stocks de blé, de la farine de blé dans les élévateurs, les moulins et en cours de route par chemin de fer.

Les calculs concernant la vente de la récolte du blé devraient être basés sur les chiffres d'une série d'années, parceque les stocks sont rapportés d'une année à une autre et les chiffres pour une seule année pourraient être fautifs. Le tableau 27 donne par conséquent la distribution de la récolte du blé pour chacune des cinq années fiscales finissant au 31 mars, 1915. Il montre un déficit de 1,876,000 boisseaux en 1910-11, 1,750,000 boisseaux en 1913-14, et 10,415,000 boisseaux en 1914-15, et des surplus de 49,003,000 boisseaux en 1911-12, et 20,753,000 boisseaux en 1912-13. En mettant en regard le total des trois déficits (14,041,500 boisseaux) et le total des deux surplus (69,756,000 boisseaux) il y a un surplus net pour les cinq années de 55,714,500 boisseaux ou un surplus annuel moyen de 11,142,000 boisseaux. Ce résultat apparaît plus clairement au tableau 28 où l'on a réuni les chiffres pour les cinq années.

D'après le recensement du blé au Canada, pris le 8 février 1915, la quantité de blé et de farine de blé, représentée comme blé alors dans les élévateurs, les moulins à blé et en cours de route, était d'environ 50 millions de boisseaux; de sorte que le surplus dont il n'avait pas été tenu compte, viz.: 5,714,500 boisseaux, ne représente qu'une proportion insignifiante (moins d'un demi boisseau pour chaque 100 boisseaux) du rendement réuni pour les cinq années.

Des divers facteurs figurant dans les calculs ci-dessus, ceux de production et de commerce sont les plus stables, tandis que les quantités perdues dans le nettoyage, pour nourriture sur la ferme et servant à nourrir les hommes sont plus ou moins problématiques. Le rendement est basé surtout sur le nombre d'acres comme les rapports de 1910 et 1911 pour le recensement de 1911, et, si les chiffres précédents peuvent être acceptés comme approximativement exacts, le fait qu'on peut tenir compte de toute la récolte des cinq dernières années est une grande présomption en faveur de l'habileté de l'estimation des récoltes pour le Canada, telle que publiée chaque année par le Bureau des Recensements et Statistiques. Les importations et exportations aux tableaux incluent le blé et la farine de blé le produit du Canada dans le cas des exportations et le blé et la farine de blé pour la consommation domestique dans le cas des importations. La farine figurant au rapport des Douanes en barils de 196 livres a été convertie en boisseaux de blé au taux moyen de 4.59 boisseaux de blé par baril de farine. La quantité retenue pour les semences est calculée au taux moyen de 1.75 boisseau à l'acre d'après

## PRODUCTION.

la superficie de la récolte précédente. Le taux adopté concorde avec les résultats d'une enquête faite par la division des semences du ministère de l'Agriculture au printemps de 1913. La déduction de 3 p.c. du rendement total représente la perte dans le nettoyage à l'intérieur des éleveurs; c'est considéré comme une moyenne acceptable au témoignage de l'expérience pratique. La déduction du blé qui n'est pas d'une qualité marchande varie avec le caractère de chaque saison et est exprimé comme pourcentage du rendement total découlant des rapports des correspondants faits chaque année à la fin de mars. La plus grande partie sert à l'alimentation des bestiaux sur la ferme. Pour chacune des années qui nous intéressent le pourcentage de la déduction est donné en note au bas du tableau 27.

Il reste maintenant la question de la consommation du blé per capita pour l'alimentation humaine. D'après les tableaux on remarquera que la consommation annuelle moyenne est fixée à 6¼ boisseaux par tête de population, ceci d'après les rapports du Recensement de 1911, et évalué mathématiquement pour les autres années. Occasionnellement il se perd une petite proportion de blé par le feu ou l'eau pendant le transport; mais si on considère que toute la quantité dont on ne tient pas compte, viz., 5,714,500 boisseaux, sert encore à la nourriture, la consommation per capita pour les cinq années s'élèverait légèrement au dessus de 6½ boisseaux. Ce taux ne diffère pas beaucoup de la consommation moyenne par tête de 6¾ boisseaux donnée dans l'Annuaire Statistique du Canada pour 1891 (p. 270) comme résultat de calculs couvrant au delà de dix ans, 1881 à 1890.

En ajoutant à l'item pour la nourriture au tableau 28 les chiffres de perte pour le nettoyage (29,405,400 boisseaux) pour grain non vendable (82,807,600 boisseaux) et pour le surplus (5,714,500 boisseaux) le montant total retenu au Canada, en plus des semences, s'élève à une moyenne de 9.4 boisseaux par tête. Ce taux concorde avec les calculs de l'Institut International d'Agriculture, tel que donné dans le nouvel Annuaire International de Statistique Agricole, 1911 et 1912. A la page 472 de cet ouvrage la consommation annuelle moyenne per capita de blé au Canada pour la décade 1903-1912 s'élève à 253.8 kg., qui équivaut à 9.3 boisseaux. On obtient les chiffres de l'Institut en divisant le rendement total de l'année par l'évaluation de la population, déduction faite de la quantité requise pour la semence et l'exportation nette (excédent des exportations sur les importations). Mais ce résultat comprend le grain perdu au cours du nettoyage et le grain pour l'alimentation des bestiaux.

27.—Vente de la récolte du blé Canadien, 1911-1915.

Détails.	1910-11.	1911-12.	1912-13.	1913-14.	1914-15.
	Boisseaux.	Boisseaux.	Boisseaux.	Boisseaux.	Boisseaux.
Total du rendement...	132,049,000	230,924,000	224,159,000	231,717,000	161,280,000
Importation de blé et de farine.....	394,000	338,000	887,000	386,000	12,128,000
Total.....	132,443,000	231,262,000	225,046,000	232,103,000	163,408,000



## AGRICULTURE.

## 27.—Vente de la récolte du blé canadien, 1911-15—fin.

Détails.	1910-11.	1911-12.	1912-13.	1913-14.	1914-15.
	Boisseaux.	Boisseaux.	Boisseaux.	Boisseaux.	Boisseaux.
Perte causée par le nettoyage, 3 p. c. sur rendement total....	3,962,000	6,928,000	6,725,000	6,952,000	4,838,400
Balance.....	128,481,000	224,334,000	218,321,000	225,151,000	158,569,600
Grain invendable, p. c. du rendement total..	7,923,000	29,442,000	17,933,000	16,220,000	111,289,600
Balance.....	120,558,000	194,892,000	200,388,000	208,931,000	147,280,000
Exportation de blé et de farine.....	59,777,000	81,603,000	113,690,000	142,574,000	186,180,000
Balance.....	60,781,000	113,289,000	86,698,000	66,357,000	61,100,000
1.75 boiss. par acre, pour semence.....	19,426,000	19,244,000	19,276,000	19,659,000	121,515,500
Balance.....	41,355,000	94,045,000	67,422,000	46,698,000	39,584,500
6.25 boiss. par personne, com. nourriture	43,231,000	45,042,000	46,669,000	48,448,000	50,000,000
Déficit (—) ou surplus (+).....	-1,876,000	+49,003,000	+20,753,000	-1,750,000	-10,415,500

## 28. Vente de la récolte du blé canadien 1911-15.

Détails.	Cinq ans: 31 mars 1910-15	Détails.	Cinq ans: 31 mars 1910-15
	Boisseaux.		Boisseaux.
Total du rendement. . . . .	980,129,000	Exportation de blé et de farine . . . . .	483,824,000
Importation de blé et de farine . . . . .	4,133,000	Balance . . . . .	388,225,000
Total . . . . .	984,262,000	1.75 boiss. par acre, pour semence . . . . .	99,120,500
Perte causée par le nettoyage 3 p. c. sur rendement total . . . . .	29,405,400	Balance . . . . .	289,104,500
Balance . . . . .	954,856,600	6.25 boiss. par personne, comme nourriture . . . . .	233,390,000
Grain invendable, p. c. du rendement total . . . . .	82,807,600	Surplus . . . . .	55,714,500
Balance . . . . .	872,049,000		

**Avenir de l'agriculture au Canada.**—Quelle superficie du territoire canadien peut être consacrée à l'agriculture? Il est impossible de répondre exactement à cette question, car il n'existe aucune donnée sur laquelle on puisse baser une évaluation précise. Sur la superficie totale du Canada, indiquée d'après les derniers relevés, comme étant de 2,306,502,000 acres, les neuf provinces, telles que constituées actuellement, occupent en tout 1,401,316,413 acres. Les Territoires du

## PRODUCTION.

Nord-Ouest (773,073,000 acres), et le Territoire du Yukon (132,113,000 acres), couvrent le reste de la superficie.

Comme il n'y aura qu'une faible partie de ces territoires consacrés à l'agriculture, jusqu'à ce que tout le terrain des autres provinces ait été occupé, nous pouvons, pour le moment, les laisser de côté. Le tableau 29, basé sur les données du recensement de 1911, indique, par province, la superficie totale, la superficie des terrains cultivés en 1911, et la superficie de ceux qui sont susceptibles de l'être dans l'avenir. La proportion pour cent de ces derniers n'est fixée qu'approximativement, mais elle l'est d'après les données les plus récentes que l'on a pu obtenir. Sur la superficie totale des terres du Canada, soit 1,401,316,413 acres, 31 pour cent ou 440,951,000 acres pourront donc, à ce qu'on croit, être plus tard consacrés à l'agriculture. Cependant, on n'a pas tenu compte, dans ces calculs, des forêts ni des terrains marécageux qu'on pourra cultiver plus tard, ni de certaines superficies du nord du Canada dont on ne peut guère prédire l'avenir au point de vue agricole, parce qu'elles n'ont pas encore été explorées ou arpentées.

## 29.—Superficie des terres agricoles occupées ou pouvant l'être, au Canada, 1914.

Provinces.	Total des terres.	Terres occupées comme fermes, 1911.		Terres pouvant être cultivées.	
	Acres.	Acres.	p.c.	p.c.	Acres.
Ile du Prince-Edouard .....	1,397,991	1,202,354	86.01	90	1,258,000
Nouvelle-Ecosse .....	13,483,671	5,260,455	38.01	60	8,090,000
Nouveau-Brunswick .....	17,863,266	4,537,999	25.44	60	10,718,000
Québec .....	442,153,287	15,613,267	3.53	10	44,215,000
Ontario .....	234,163,030	22,171,785	9.47	25	58,541,000
Manitoba .....	148,432,698	12,228,233	8.24	50	74,216,000
Saskatchewan .....	155,764,100	28,642,985	18.39	60	93,459,000
Alberta .....	161,872,000	17,751,899	10.96	65	105,217,000
Colombie Britannique .....	226,186,370	2,540,011	1.12	20	45,237,000
<b>Totaux .....</b>	<b>1,401,316,413</b>	<b>109,948,988</b>	<b>7.84</b>	<b>31</b>	<b>440,951,000</b>

**Loi sur l'Instruction agricole.**—En vertu de la loi sur l'Instruction Agricole, 1913, (3 George V, chap. 5), le gouvernement fédéral doit payer annuellement à chacun des gouvernements provinciaux du Canada, des sommes destinées à encourager l'agriculture "au moyen de l'éducation, de l'instruction, et de démonstrations faites suivant des plans bien compris, et d'une façon permanente," et dans le but d'aider au fonctionnement de collèges vétérinaires établis dans ces provinces. Le tableau 30 indique comment ces sommes ont été payées en vertu de cette loi pendant les trois années 1913-14 à 1915-16, de même qu'en vertu de la loi sur l'Aide à l'Agriculture (2 George V, chap. 3), pour l'année 1912-13.<sup>1</sup> Pour renseignements sur la manière dont on a appliqué cette allocation dans chaque province, en 1914-1915, le lecteur est renvoyé à la Gazette Agricole du Canada, numéro de juillet 1914, pp. 536-540.

<sup>1</sup>Pour détails sur ces lois, voir Annuaire de 1912, pp. 452 et 454.

## AGRICULTURE.

## 30.—Allocations faites aux Gouvernements provinciaux, en vertu des lois sur l'Aide à l'Agriculture et sur l'Instruction agricole, 1912-13—1915-16.

Provinces.	1912-13.	1913-14.	1914-15.	1915-16.
	\$	\$	\$	\$
Ile du Prince-Edouard.....	6,529.85	26,529.85	27,832.81	29,138.28
Nouvelle-Ecosse.....	34,288.45	54,288.45	61,144.45	68,001.87
Nouveau-Brunswick.....	24,509.93	44,509.93	49,407.20	54,308.40
Québec.....	139,482.40	159,482.40	187,409.16	215,310.70
Ontario.....	175,733.32	195,733.32	230,868.83	266,013.64
Manitoba.....	31,730.05	51,730.05	58,075.45	64,421.31
Saskatchewan.....	34,296.29	54,296.29	61,152.31	68,011.04
Alberta.....	26,094.95	46,094.95	51,310.41	56,528.82
Colombie Britannique.....	27,334.76	47,334.76	52,799.38	58,265.94
Collèges vétérinaires.....	-	20,000.00	20,000.00	20,000.00
<b>Totaux.....</b>	<b>500,000.00</b>	<b>700,000.00</b>	<b>800,000.00</b>	<b>900,000.00</b>

**Stations et fermes expérimentales fédérales.**—Conformément à l'Acte des Fermes expérimentales de 1886, une ferme expérimentale a été établie à Ottawa pour Ontario et Québec, et quatre fermes succursales ont été établies (1) pour les provinces Maritimes à Nappan, Nouvelle-Ecosse; (2) pour le Manitoba à Brandon; (3) pour les Territoires du Nord-Ouest à Indian Head, Saskatchewan; et (4) pour la Colombie Britannique à Agassiz. Ces cinq fermes ont été en fonction pendant 20 ans, quand il a été décidé d'en multiplier le nombre en établissant de nouvelles stations expérimentales pour l'Alberta, à savoir, une à Lethbridge en 1906 et l'autre à Lacombe en 1907. Depuis cette date le développement du nombre des fermes et stations, et les travaux qu'ils ont exécutés, ont été rapides et continuels; et chaque province a maintenant une ou plusieurs fermes et stations.<sup>1</sup> En 1915, en comprenant la Ferme Centrale à Ottawa, il y a en tout 19 fermes et stations, comprenant un total de 8,935 acres, comparé avec les cinq fermes originelles, telles qu'établies en 1886, avec un total de 3,472 acres. Le tableau 31 donne le nombre actuel de fermes et stations avec le nombre d'acres de chacune et la date de leur établissement.

<sup>1</sup>Les cinq fermes originelles établies en 1886 sont connues sous le nom de "Fermes Expérimentales"; celles qui ont été établies depuis portent le nom de "Stations Expérimentales." Ces titres n'expriment pas d'autres distinctions.

## PRODUCTION.

## 31.—Fermes et Stations expérimentales fédérales, 1915.

Fermes ou Stations.	Province.	Superficie acres.	Date d'établissement.
Ferme Centrale, Ottawa.....	Ontario.....	467	1886
Station Charlottetown.....	Ile du Prince-Edouard..	100	1909
Ferme Nappan.....	Nouvelle-Ecosse.....	300	1886
Station Kentville.....	Nouvelle-Ecosse.....	294	1912
Station Frédéricton.....	Nouveau-Brunswick....	520	1912
Station Ste-Anne de la Pocatière..	Québec.....	340	1911
Station Cap-Rouge.....	Québec.....	326	1911
Station Lennoxville.....	Québec.....	455	1914
Ferme Brandon.....	Manitoba.....	625	1886
Station Morden.....	Manitoba.....	280	1915
Ferme Indian Head.....	Saskatchewan.....	680	1886
Station Rosthern.....	Saskatchewan.....	650	1908
Station Scott.....	Saskatchewan.....	520	1910
Station Lacombe.....	Alberta.....	850	1907
Station Lethbridge.....	Alberta.....	400	1906
Station Invermere.....	Colombie Britannique..	53	1912
Station Summerland.....	Colombie Britannique..	550	1914
Ferme Agassiz.....	Colombie Britannique..	1,400	1886
Sidney, Ile Vancouver.....	Colombie Britannique..	125	1912

En plus des fermes et stations comprises dans le tableau 31 il y a sept stations secondaires, à Kamloops et Salmon Arm, Colombie Britannique, à Fort Vermilion, Alberta, et à Forts Smith, Resolution, Providence et Athabasca Landing dans les Territoires du Nord-Ouest.

**Etendue des Expériences.**—Comme le travail des fermes couvre le champ immense de l'agriculture, l'arboriculture et l'horticulture, on a fait des expériences concernant l'élevage et le nourrissage des bestiaux, la production du beurre et du fromage, la récolte des champs, les engrais naturels et chimiques, les céréales, l'herbe, les plantes fourragères, les fruits, les légumes, les plantes, les arbres, les maladies des plantes et les insectes nuisibles. Les fermes sont aussi des bureaux de renseignements auxquels les agriculteurs s'adressent pour obtenir la solution des difficultés des travaux de la ferme. Le directeur et ses employés ont donné une description complète des expériences accomplies à la ferme centrale et aux autres fermes et stations, dans le rapport annuel; les résultats généraux les plus frappants dus à leur influence sont les semences faites à bonne heure, la mise en jachère d'été dans le Nord-Ouest et la production et la distribution de variétés de céréales améliorées et autres plantes.

**Organisation scientifique.**—La partie la plus strictement scientifique du travail se fait à Ottawa à la Ferme Expérimentale Centrale, et est organisée en neuf divisions comme suit: (1) culture; (2) élevage des bestiaux; (3) horticulture; (4) céréales; (5) chimie; (6) plantes fourragères; (7) botanique; (8) élevage des volailles; (9) tabac. La division d'entomologie a été séparée en 1914, et est devenue la division d'entomologie du ministère de l'Agriculture.

PRIX MOYENS MENSUELS PAR BOISSEAU DU BLÉ, DE L'ORGE, DE L'AVOINE  
ET DU LIN CANADIENS, 1914.

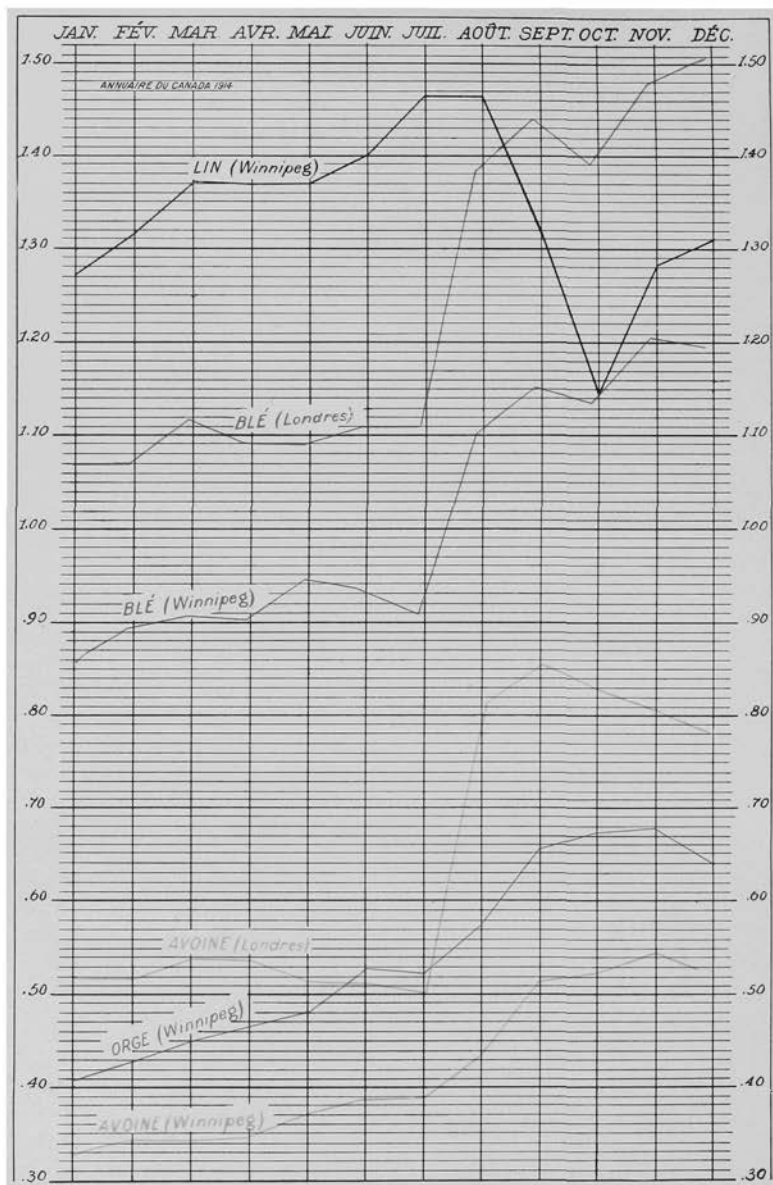

Les lignes horizontales indiquent les prix de 30 cents à \$1.52. Les deux courbes rouges indiquent les prix par boisseau du blé (No 1 nord) (a) à Winnipeg et Fort-William et (b) à Mark Lane, Londres, Angleterre, la courbe jaune indique le prix de l'orge (No 3 C. O.) à Winnipeg et Fort-William. Les courbes vertes, le prix de l'avoine (No 2 C. O.) (a) à Winnipeg et Fort-William, et (b) à Mark Lane, Londres, Angleterre, et la courbe noire, le prix du lin (No 1 N. C. O.) à Winnipeg et Fort-William. (Livres par boisseau:—Blé, 60; Orge, 48; avoine, 34; et lin, 56.)

## AGRICULTURE.

**Prix des produits agricoles canadiens.**—Les tableaux 32-36 donnent les cotations des prix des produits agricoles canadiens en 1914. Les tableaux 32 et 33 fournis par la Commission des Grains du Canada, donnent le cours hebdomadaire des prix des différentes qualités de blé, d'orge, d'avoine et de lin à Winnipeg et Fort William; ces prix sont pour les semaines finissant le samedi. Le tableau 34 donne la cotation des prix du blé canadien, de la farine de blé et de l'avoine sur les marchés anglais. Les prix sont compilés du supplément du Marché de Mark Lane Express, Londres, Angleterre, et représentent le cours au marché hebdomadaire le lundi. Les tableaux 35 et 36 donnent les prix du bacon canadien, du jambon et du fromage sur les marchés anglais; ils sont extraits des rapports des Bureaux d'agriculture anglais et écossais et représentent non le cours mais la première et la seconde qualité respectivement. Pour l'usage de ces tableaux le cours anglais, poids et mesures ont été exprimés en dénominations canadiennes équivalentes.

## 32.—Prix du blé, chaque semaine, à Winnipeg et à Fort William, en 1914.

(par boisseau de 60 livres).

Date.	No 1.		No 2.		No 3.		No 4.		No 5.		No 6.		A bétail.	
	\$ c.	¢ c.	\$ c.	¢ c.	\$ c.	¢ c.	\$ c.	¢ c.	\$ c.	¢ c.	\$ c.	¢ c.	\$ c.	¢ c.
3 janvier.....	0.83	-0.84	0.80	-0.81	0.77	-0.78	0.73	-	0.67	-	0.63	-	0.57	-
10 ".....	0.84	-0.84	0.81	-0.82	0.78	-0.79	0.73	-0.74	0.67	-0.68	0.63	-0.64	0.57	-0.58
17 ".....	0.85	-0.86	0.83	-0.84	0.80	-0.82	0.75	-0.75	0.68	-0.69	0.64	-	0.59	-0.60
24 ".....	0.85	-0.86	0.83	-0.84	0.80	-0.82	0.75	-0.76	0.70	-0.70	0.65	-0.65	0.60	-0.60
31 ".....	0.85	-0.86	0.84	-0.84	0.82	-0.82	0.76	-0.77	0.70	-	0.65	-	0.60	-
Moyenne.....	0.84	-0.85	0.82	-0.83	0.80	-0.81	0.74	-0.76	0.68	-0.69	0.64	-0.64	0.58	-0.59
7 février.....	0.86	-0.87	0.84	-0.85	0.82	-0.83	0.77	-0.79	0.71	-0.72	0.66	-0.67	0.61	-0.62
14 ".....	0.87	-0.88	0.85	-0.86	0.83	-0.84	0.79	-0.80	0.72	-0.73	0.67	-0.67	0.62	-0.62
21 ".....	0.88	-0.90	0.87	-0.89	0.85	-0.87	0.81	-0.83	0.74	-0.75	0.68	-0.71	0.63	-0.64
28 ".....	0.90	-0.91	0.89	-0.89	0.87	-0.88	0.83	-0.84	0.75	-0.77	0.71	-0.72	0.64	-0.66
Moyenne.....	0.88	-0.89	0.86	-0.87	0.84	-0.86	0.80	-0.81	0.73	-0.74	0.68	-0.69	0.62	-0.63
7 mars.....	0.89	-0.91	0.88	-0.89	0.86	-0.88	0.82	-0.84	0.77	-0.80	0.72	-0.75	0.66	-0.70
14 ".....	0.89	-0.90	0.88	-0.88	0.86	-0.87	0.82	-0.83	0.80	-	0.75	-	0.70	-
21 ".....	0.90	-0.90	0.88	-0.89	0.87	-0.87	0.82	-0.83	0.80	-0.80	0.75	-0.75	0.70	-0.70
28 ".....	0.90	-0.91	0.88	-0.89	0.87	-0.88	0.83	-0.84	0.81	-	0.76	-	0.71	-
Moyenne.....	0.90	-0.90	0.88	-0.89	0.86	-0.87	0.82	-0.83	0.79	-0.80	0.74	-0.75	0.69	-0.70
4 avril.....	0.88	-0.90	0.86	-0.88	0.85	-0.86	0.81	-0.83	0.80	-0.81	0.75	-0.76	0.70	-0.71
11 ".....	0.88	-0.89	0.87	-0.87	0.85	-0.85	0.82	-0.82	0.78	-0.80	0.73	-0.75	0.68	-0.70
18 ".....	0.89	-0.90	0.87	-0.88	0.85	-0.86	0.82	-0.83	0.78	-	0.73	-	0.68	-
25 ".....	0.89	-0.91	0.87	-0.90	0.85	-0.88	0.82	-0.84	0.78	-0.78	0.73	-0.73	0.68	-0.68
Moyenne.....	0.88	-0.90	0.87	-0.88	0.85	-0.86	0.82	-0.83	0.78	-0.79	0.73	-0.74	0.68	-0.69
2 mai.....	0.90	-0.91	0.88	-0.89	0.86	-0.88	0.83	-0.84	0.78	-0.78	0.73	-0.73	0.68	-0.68
9 ".....	0.91	-0.93	0.90	-0.91	0.88	-0.89	0.84	-0.86	0.78	-0.79	0.73	-0.74	0.68	-0.69
16 ".....	0.93	-0.95	0.91	-0.93	0.90	-0.91	0.86	-0.88	0.79	-0.80	0.74	-0.75	0.69	-0.70
23 ".....	0.94	-0.96	0.92	-0.94	0.91	-0.93	0.87	-0.89	0.80	-0.80	0.75	-0.75	0.70	-0.70
30 ".....	0.94	-0.95	0.93	-0.97	0.91	-0.92	0.87	-0.88	0.80	-	0.75	-	0.70	-
Moyenne.....	0.93	-0.94	0.91	-0.93	0.89	-0.91	0.85	-0.87	0.79	-0.79	0.74	-0.74	0.69	-0.69

## PRODUCTION.

32.—Prix du blé, chaque semaine, à Winnipeg et à Fort William, en 1914  
(par boisseau de 60 liv.)—fin.

Date.	No 1.		No 2.		No 3.		No 4.		No 5.		No 6.		A bétail.	
	\$ c.	\$ c.	\$ c.	\$ c.	\$ c.	\$ c.	\$ c.	\$ c.	\$ c.	\$ c.	\$ c.	\$ c.	\$ c.	\$ c.
6 juin .....	0.94	-0.96	0.93	-0.94	0.91	-0.92	0.87	-0.88	0.80	-	0.75	-	0.70	-
13 " .....	0.92	-0.95	0.91	-0.94	0.90	-0.92	0.85	-0.88	0.80	-0.80	0.75	-0.75	0.70	-0.70
20 " .....	0.91	-0.93	0.90	-0.92	0.88	-0.90	0.84	-0.86	0.80	-	0.75	-	0.70	-
27 " .....	0.88	-0.90	0.87	-0.89	0.85	-0.87	0.80	-0.83	-	-	-	-	-	-
Moyenne.....	0.91	-0.93	0.90	-0.92	0.89	-0.90	0.84	-0.86	0.80	-0.80	0.75	-0.75	0.70	-0.70
4 juillet .....	0.88	-0.89	0.86	-0.88	0.85	-0.86	-	-	-	-	-	-	-	-
11 " .....	0.90	-0.90	0.88	-0.89	0.86	-0.87	-	-	-	-	-	-	-	-
18 " .....	0.88	-0.89	0.85	-0.87	0.84	-0.85	0.80	-0.81	-	-	-	-	-	-
25 " .....	0.89	-0.92	0.87	-0.90	0.86	-0.87	0.81	-0.84	-	-	-	-	-	-
Moyenne.....	0.89	-0.90	0.87	-0.89	0.85	-0.86	0.80	-0.83	-	-	-	-	-	-
1 août .....	0.92	-0.99	0.89	-0.98	0.86	-0.92	0.82	-0.84	-	-	-	-	-	-
8 " .....	0.98	-1.13	0.96	-1.11	0.91	-1.08	-	-	-	-	-	-	-	-
15 " .....	1.03	-1.11	1.01	-1.09	0.97	-1.04	-	-	-	-	-	-	-	-
22 " .....	1.02	-1.09	1.00	-1.07	0.96	-1.03	-	-	-	-	-	-	-	-
29 " .....	1.08	-1.16	1.07	-1.14	1.02	-1.11	0.99	-1.02	0.91	-0.93	-	-	-	-
Moyenne.....	1.01	-1.10	0.99	-1.08	0.94	-1.03	0.90	-0.93	0.91	-0.93	-	-	-	-
5 septembre.....	1.13	-1.20	1.12	-1.18	1.10	-1.15	1.02	-1.09	0.94	-1.02	0.93	-	-	-
12 " .....	1.11	-1.16	1.07	-1.13	1.04	-1.11	1.00	-1.05	0.93	-0.98	0.91	-	-	-
19 " .....	1.06	-1.12	1.02	-1.08	0.97	-1.04	0.94	-0.97	0.86	-0.90	0.83	-0.84	-	-
26 " .....	1.08	-1.11	1.05	-1.08	1.00	-1.03	0.92	-0.95	0.87	-0.88	0.81	-0.84	0.78	-0.79
Moyenne.....	1.09	-1.15	1.06	-1.12	1.03	-1.08	0.97	-1.02	0.90	-0.95	0.87	-0.84	0.78	-0.79
3 octobre .....	1.04	-1.08	1.00	-1.05	0.95	-1.00	0.89	-0.93	0.84	-0.87	0.79	-0.82	0.75	-0.79
10 " .....	1.06	-1.09	1.03	-1.05	0.98	-1.00	0.92	-0.94	0.87	-0.90	0.82	-0.85	0.77	-0.81
17 " .....	1.10	-1.15	1.06	-1.11	1.03	-1.06	0.95	-1.00	0.91	-0.96	0.88	-0.91	0.82	-0.87
24 " .....	1.15	-1.17	1.11	-1.13	1.06	-1.08	1.00	-1.04	0.96	-0.98	0.91	-0.95	0.87	-0.89
31 " .....	1.14	-1.16	1.11	-1.13	1.06	-1.08	1.00	-1.02	0.96	-0.98	0.91	-0.93	0.87	-0.90
Moyenne.....	1.10	-1.13	1.06	-1.09	1.01	-1.04	0.95	-0.99	0.91	-0.94	0.86	-0.89	0.81	-0.85
7 novembre.....	1.17	-1.20	1.14	-1.17	1.09	-1.12	1.03	-1.07	0.99	-1.03	0.95	-0.98	0.91	-0.94
14 " .....	1.18	-1.21	1.15	-1.17	1.10	-1.13	1.05	-1.07	1.00	-1.02	0.95	-0.98	0.91	-0.94
21 " .....	1.18	-1.20	1.15	-1.17	1.11	-1.12	1.05	-1.07	1.00	-1.02	0.95	-0.97	0.90	-0.94
28 " .....	1.14	-1.20	1.12	-1.17	1.08	-1.12	1.04	-1.08	0.99	-1.03	0.94	-0.98	0.90	-0.94
Moyenne.....	1.17	-1.20	1.14	-1.17	1.09	-1.12	1.04	-1.07	1.00	-1.02	0.95	-0.98	0.90	-0.94
5 décembre.....	1.15	-1.17	1.13	-1.14	1.08	-1.09	1.05	-1.05	0.99	-1.00	0.94	-0.95	0.90	-0.91
12 " .....	1.15	-1.17	1.12	-1.14	1.07	-1.09	1.03	-1.05	0.98	-1.00	0.93	-0.95	0.89	-0.92
19 " .....	1.17	-1.20	1.14	-1.17	1.09	-1.13	1.05	-1.09	1.00	-1.04	0.95	-0.99	0.91	-0.95
26 " .....	1.21	-1.22	1.18	-1.19	1.13	-1.15	1.09	-1.11	1.04	-1.06	1.00	-1.01	0.96	-0.97
Moyenne.....	1.17	-1.19	1.14	-1.16	1.09	-1.11	1.05	-1.07	1.00	-1.03	0.96	-0.98	0.92	-0.94

## AGRICULTURE.

## 33.—Prix de l'orge, de l'avoine et du lin, chaque semaine, à Winnipeg et à Fort William, en 1914.

Semaine terminée.	ORGE, (par 48 liv.)		AVOINE, (par 34 liv.)								LIN, (par 56 liv.)						
			No 2 C.W.		No 3 C.W.		No 1 à bétail.		No 2 à bétail.		No 1 N.W.C.		No 2 C.W.		No 3 C.W.		
			\$ c.	¢ c.	\$ c.	¢ c.	\$ c.	¢ c.	\$ c.	¢ c.	\$ c.	¢ c.	\$ c.	¢ c.	\$ c.	¢ c.	\$ c.
3 janvier...	0.39	-0.41	0.33	-0.33	0.31	-0.31	0.31	-0.31	0.29	-0.30	1.23	-1.24	1.20	-1.21	-	-	-
10 "	0.37	-0.41	0.32	-0.32	0.30	-0.31	0.30	-0.31	0.30	-0.30	1.25	-1.28	1.22	-1.25	-	-	-
17 "	0.37	-0.41	0.32	-0.33	0.31	-0.31	0.31	-0.31	0.30	-0.30	1.25	-1.29	1.22	-1.26	-	-	-
24 "	0.37	-0.41	0.32	-0.33	0.31	-0.32	0.31	-0.31	0.30	-0.30	1.26	-1.28	1.23	-1.25	-	-	-
31 "	0.38	-0.41	0.33	-0.33	0.32	-0.32	0.31	-0.31	0.31	-0.31	1.25	-1.27	1.24	-1.24	-	-	-
Moyenne..	0.38	-0.41	0.32	-0.33	0.31	-0.31	0.31	-0.31	0.30	-0.30	1.25	-1.27	1.22	-1.24	-	-	-
7 février...	0.38	-0.41	0.32	-0.33	0.32	-0.32	0.31	-0.32	0.31	-0.32	1.26	-1.27	1.23	-1.24	1.09	-1.10	1.10
14 "	0.38	-0.42	0.33	-0.34	0.33	-0.33	0.32	-0.33	0.32	-0.32	1.29	-1.30	1.26	-1.27	1.13	-1.14	1.14
21 "	0.40	-0.44	0.34	-0.35	0.33	-0.34	0.33	-0.33	0.32	-0.33	1.31	-1.33	1.28	-1.30	1.15	-1.17	1.17
28 "	0.41	-0.45	0.34	-0.35	0.34	-0.34	0.33	-0.34	0.33	-0.33	1.32	-1.35	1.29	-1.32	1.16	-1.19	1.19
Moyenne..	0.39	-0.43	0.33	-0.34	0.33	-0.33	0.32	-0.33	0.32	-0.32	1.29	-1.31	1.26	-1.28	1.13	-1.15	1.15
7 mars.....	0.45	-0.45	0.35	-0.35	0.34	-0.34	0.34	-0.34	0.34	-0.34	1.32	-1.35	1.29	-1.32	1.16	-1.19	1.19
14 "	0.43	-0.45	0.34	-0.34	0.34	-0.34	0.33	-0.34	0.33	-0.33	1.34	-1.36	1.31	-1.33	1.18	-1.20	1.20
21 "	0.43	-0.45	0.34	-0.34	0.34	-0.34	0.34	-0.34	0.33	-0.34	1.37	-1.37	1.34	-1.34	1.21	-1.23	1.23
28 "	0.43	-0.45	0.34	-0.34	0.34	-0.34	0.34	-0.34	0.33	-0.34	1.38	-1.39	1.35	-1.36	1.24	-1.25	1.25
Moyenne..	0.43	-0.45	0.34	-0.34	0.34	-0.34	0.34	-0.34	0.33	-0.33	1.34	-1.37	1.32	-1.34	1.19	-1.22	1.22
4 avril.....	-	-	0.34	-0.35	0.33	-0.34	0.33	-0.33	0.32	-0.33	1.36	-1.39	1.33	-1.36	1.22	-1.28	1.28
11 "	-	-	0.34	-0.35	0.33	-0.34	0.33	-0.33	0.32	-0.33	1.33	-1.37	1.30	-1.34	1.22	-1.26	1.26
18 "	-	-	0.33	-0.34	0.32	-0.33	-	-	0.31	-0.32	1.34	-1.36	1.31	-1.33	1.23	-1.25	1.25
25 "	-	-	0.34	-0.35	0.33	-0.34	0.32	-0.33	0.32	-0.33	1.32	-1.35	1.29	-1.32	1.20	-1.24	1.24
Moyenne..	-	-	0.34	-0.35	0.33	-0.34	0.33	-0.33	0.32	-0.32	1.34	-1.37	1.31	-1.34	1.22	-1.26	1.26
2 mai.....	0.41	-0.46	0.35	-0.36	0.34	-0.34	0.33	-0.33	0.33	-0.33	1.33	-1.36	1.30	-1.33	1.22	-1.25	1.25
9 "	0.42	-0.47	0.37	-0.37	0.34	-0.35	0.34	-0.35	0.34	-0.34	1.34	-1.36	1.31	-1.33	1.21	-1.24	1.24
16 "	0.43	-0.48	0.37	-0.38	0.36	-0.36	0.35	-0.36	0.34	-0.36	1.36	-1.37	1.33	-1.34	1.23	-1.24	1.24
23 "	0.44	-0.49	0.38	-0.38	0.37	-0.37	0.36	-0.36	0.35	-0.36	1.36	-1.37	1.33	-1.34	1.23	-1.24	1.24
30 "	0.45	-0.49	0.37	-0.38	0.37	-0.37	0.36	-0.36	0.36	-0.36	1.37	-1.38	1.33	-1.35	1.21	-1.21	1.21
Moyenne..	0.43	-0.48	0.37	-0.37	0.35	-0.36	0.35	-0.35	0.34	-0.35	1.35	-1.37	1.32	-1.34	1.22	-1.24	1.24
6 juin.....	0.47	-0.49	0.37	-0.39	0.37	-0.38	0.36	-0.37	0.36	-0.37	1.39	-1.40	1.36	-1.37	-	-	-
13 "	0.47	-0.54	0.38	-0.39	0.38	-0.39	0.37	-0.38	0.37	-0.38	1.39	-1.40	1.36	-1.37	-	-	-
20 "	0.48	-0.55	0.38	-0.39	0.38	-0.39	0.37	-0.38	0.37	-0.38	1.39	-1.40	1.36	-1.37	-	-	-
27 "	0.48	-0.53	0.38	-0.39	0.38	-0.39	0.37	-0.38	0.37	-0.38	1.37	-1.39	1.34	-1.36	-	-	-
Moyenne..	0.47	-0.53	0.38	-0.39	0.38	-0.38	0.37	-0.38	0.37	-0.38	1.38	-1.40	1.35	-1.37	-	-	-
4 juillet...	0.46	-0.52	0.39	-0.39	0.38	-0.39	0.38	-0.38	0.38	-0.38	1.37	-1.39	1.34	-1.36	-	-	-
11 "	0.46	-0.53	0.38	-0.39	0.37	-0.37	0.36	-0.36	0.36	-0.36	1.38	-1.40	1.35	-1.37	1.23	-1.23	1.23
18 "	0.47	-0.52	0.38	-0.38	0.37	-0.37	0.36	-0.36	0.36	-0.36	1.41	-1.45	1.38	-1.42	1.25	-1.29	1.29
25 "	0.47	-0.52	0.38	-0.39	0.36	-0.37	0.35	-0.36	0.35	-0.36	1.46	-1.61	1.43	-1.58	1.30	-1.45	1.45
Moyenne..	0.46	-0.52	0.38	-0.39	0.37	-0.38	0.36	-0.37	0.36	-0.37	1.40	-1.46	1.37	-1.43	1.26	-1.33	1.33
1 août.....	0.47	-0.54	0.38	-0.40	0.37	-0.38	0.36	-0.37	0.36	-0.37	1.46	-1.67	1.43	-1.64	1.31	-1.52	1.52
8 "	0.53	-0.56	0.40	-0.50	0.39	-0.47	0.37	-0.38	0.37	-0.42	-	-	-	-	-	-	-
15 "	0.51	-0.57	0.47	-	0.46	-	0.44	-0.45	0.44	-0.44	1.30	-1.37	1.27	-1.34	-	-	-
22 "	0.51	-0.59	0.48	-	0.46	-0.48	0.45	-0.47	0.44	-0.47	1.37	-1.42	1.32	-1.38	-	-	-
29 "	0.54	-0.62	0.50	-0.52	0.49	-0.50	0.49	-0.50	0.48	-0.49	1.34	-1.40	1.31	-1.37	-	-	-
Moyenne..	0.51	-0.57	0.44	-0.44	0.43	-0.46	0.42	-0.43	0.42	-0.44	1.36	-1.46	1.34	-1.43	1.31	-1.52	1.52



## PRODUCTION.

33—Prix de l'orge, de l'avoine et du lin, chaque semaine, à Winnipeg et à Fort William, en 1914—fin.

Semaine terminée.	ORGE, par 48 livres.	AVOINE (par 34 livres.)				LIN (par 56 livres.)		
		No 2 C.W.	No 3 C.W.	No 1 C.W.	No 1 C.W.	No 1 N.W.C.	No 2 C.W.	No 3 C.W.
5 septembre	0.56½-0.66	0.53-0.55½	0.51-0.54½	0.51-0.54½	0.50-0.53½	1.35-1.40	1.32-1.37	- -
15 "	0.58-0.66½	0.49½-0.53½	0.48½-0.52½	0.48½-0.52½	0.47½-0.51½	1.29-1.32	1.26-1.29	- -
19 "	0.54-0.64	0.47-0.50½	0.46-0.49½	0.46-0.49½	0.44-0.47½	1.27½-1.31½	1.24½-1.28½	- -
26 "	0.55-0.66½	0.48-0.50½	0.46½-0.49½	0.46½-0.49½	0.45½-0.47½	1.21½-1.24	1.18½-1.21	- -
Moyenne ..	0.55½-0.65½	0.49½-0.52½	0.48½-0.51½	0.48½-0.51½	0.46½-0.50	1.28½-1.31½	1.25½-1.28½	- -
3 octobre	0.57-0.65½	0.48½-0.49½	0.46½-0.47½	0.46-0.47½	0.45-0.46½	1.15½-1.22	1.12½-1.19	- -
10 "	0.55-0.66½	0.48½-0.51½	0.46½-0.47½	0.46½-0.47½	0.44½-0.45	1.12½-1.14½	1.09½-1.11½	- -
17 "	0.57-0.68	0.53-0.54½	0.49½-0.50½	0.47½-0.48½	0.46½-0.47½	1.11½-1.13½	1.08½-1.10½	- -
24 "	0.57½-0.69	0.54-0.55½	0.51½-0.52½	0.49½-0.51	0.48-0.50½	1.09½-1.14	1.06½-1.11	- -
31 "	0.59½-0.69	0.54½-0.56½	0.51-0.51½	0.51-0.51½	0.50½-0.51	1.05½-1.08½	- -	- -
Moyenne ..	0.57½-0.67½	0.51½-0.53½	0.48½-0.50	0.48-0.49½	0.47-0.48	1.10½-1.14½	1.09½-1.13	- -
7 novembre	0.59½-0.66½	0.56½-0.58	0.53½-0.55	0.52½-0.54	0.51½-0.53	1.15-1.26½	1.12-1.23½	- -
14 "	0.61-0.70½	0.55-0.57	0.52½-0.54½	0.51½-0.53	0.50½-0.52	1.20½-1.26½	1.17½-1.23½	- -
21 "	0.61-0.70	0.54½-0.55½	0.52½-0.53½	0.51-0.52½	0.50-0.51½	1.26-1.30	1.23-1.27	- -
28 "	0.61-0.64½	0.52½-0.52½	0.49½-0.52½	0.49-0.52	0.48-0.51½	1.21-1.30	- -	- -
Moyenne ..	0.60½-0.67½	0.54½-0.55½	0.52-0.53½	0.51-0.52½	0.50-0.52	1.20½-1.28½	1.17½-1.24½	- -
5 décembre	0.58-0.65	0.52½-0.53	0.49½-0.50	0.49-0.49½	0.48-0.48½	1.23-1.25½	1.20-1.22½	- -
12 "	0.53-0.63	0.51-0.52½	0.48-0.49½	0.49-0.49	- -	1.24½-1.28	1.21½-1.25	- -
19 "	0.55-0.63½	0.51½-0.53½	0.48½-0.50½	0.47½-0.49	0.48-0.48	1.29½-1.32½	1.26½-1.29½	- -
26 "	0.57-0.64½	0.53½-0.54½	0.50½-0.51½	0.49½-0.49½	0.48½-0.49½	1.32½-1.38½	1.29½-1.35½	- -
Moyenne ..	0.55½-0.64	0.52½-0.53½	0.49½-0.50½	0.48½-0.49½	0.48½-0.48½	1.27½-1.31½	1.24½-1.28½	- -

34.—Prix du blé, de la farine et de l'avoine canadiens, sur le marché britannique, 1914.

Date.	BLÉ (par boisseau de 60 liv.)				FARINE DE BLÉ (par 280 liv.)				AVOINE.
	No 1.	No 2.	No 3.	No 4.	Manitoba "Patents"	Manitoba "Strgts."	Manitoba Ire qual. boulanger.	Manitoba 2de qual. boulanger.	Par boiss. de 34 liv.
5 Jan.	\$ c. \$ c.	\$ c. \$ c.	\$ c. \$ c.	\$ c. \$ c.	\$ c. \$ c.	\$ c. \$ c.	\$ c. \$ c.	\$ c. \$ c.	\$ c. \$ c.
12 "	1.05-1.06	1.01-1.02	0.98-1.01	0.95-0.98	6.45-6.51	6.20-6.27	5.96-6.02	5.47-5.53	0.49-0.52
19 "	1.06-1.07	1.03-1.05	1.00-1.02	0.94-0.96	6.45-6.51	6.20-6.27	5.96-6.02	5.47-5.53	0.49-0.52
26 "	1.06-1.08	1.03-1.05	1.00-1.02	0.94-0.96	6.15-6.51	6.20-6.27	5.96-6.02	5.47-5.53	0.49-0.52
26 "	1.06-1.07	1.04-1.05	1.02-1.03	- -	6.45-6.51	6.20-6.27	5.96-6.02	5.47-5.53	0.49-0.52
Moyenne	1.06-1.07	1.03-1.04	1.00-1.02	0.94-0.97	6.38-6.51	6.20-6.27	5.96-6.02	5.47-5.53	0.49-0.52
2 Fév.	1.06-1.07	1.04-1.05	- -	- -	6.45-6.57	6.20-6.33	5.96-6.08	5.47-5.59	0.49-0.52
9 "	1.06-1.07	1.04-1.05	- -	- -	6.45-6.57	6.20-6.33	5.96-6.08	5.47-5.59	0.49-0.52
16 "	1.06-1.07	1.04-1.05	- -	- -	6.57-6.69	6.33-6.45	6.08-6.20	5.59-5.72	0.49-0.52
23 "	1.07-1.08	1.05-1.06	- -	- -	6.57-6.69	6.33-6.45	6.08-6.20	5.59-5.72	0.49-0.52
Moyenne	1.06-1.07	1.04-1.05	- -	- -	6.51-6.63	6.27-6.39	6.02-6.14	5.53-5.66	0.49-0.52
2 Mars	1.10-1.12	1.08-1.09	- -	- -	6.60-6.81	6.45-6.57	6.20-6.33	5.72-5.84	0.50-0.53
9 "	1.12-1.13	1.09-1.10	- -	- -	6.81-6.93	6.57-6.69	6.33-6.45	5.84-5.96	0.52-0.54
16 "	1.12-1.13	1.09-1.10	1.07-1.09	- -	6.81-6.93	6.57-6.69	6.33-6.45	5.84-5.96	0.52-0.54
23 "	1.10-1.11	1.07-1.09	1.06-1.07	- -	6.75-6.87	6.51-6.63	6.27-6.39	5.78-5.90	0.52-0.54
30 "	1.09-1.10	1.07-1.08	1.06-1.07	- -	6.75-6.87	6.51-6.63	6.27-6.39	5.78-5.90	0.52-0.54
Moyenne	1.11-1.12	1.08-1.09	1.06-1.08	- -	6.76-6.88	6.52-6.64	6.28-6.40	5.79-5.91	0.52-0.54

## AGRICULTURE.

34.—Prix du blé, de la farine et de l'avoine canadiens, sur le marché britannique, 1914—fin.

Date.	Blé (par boisseau de 60 liv.)				FARINE DE BLÉ (par 280 liv.)				AVOINE. Par boiss. de 34 liv.
	No 1	No 2	No 3	No 4	Manitoba "Patents"	Manitoba "Strgts."	Manitoba Ire qual. boulanger.	Manitoba 2de qual. boulanger.	
6 avril ..	1.08-1.09	1.07-1.08	1.06-1.07	- -	6.75-6.87	6.51-6.63	6.27-6.39	5.78-5.90	0.52-0.54
13 " ..	1.08-1.09	1.07-1.07	1.05-1.06	- -	6.69-6.81	6.45-6.57	6.20-6.33	5.72-5.84	0.52-0.54
20 " ..	1.07-1.07	1.06-1.07	1.05-1.06	- -	6.69-6.81	6.45-6.57	6.20-6.33	5.72-5.84	0.51-0.53
27 " ..	1.06-1.07	1.05-1.06	1.04-1.05	- -	6.63-6.75	5.72-6.51	6.14-6.27	5.65-5.78	0.51-0.53
<b>Moyenne</b>	<b>1.07-1.09</b>	<b>1.06-1.07</b>	<b>1.05-1.06</b>	<b>- -</b>	<b>6.69-6.81</b>	<b>6.28-6.57</b>	<b>6.20-6.33</b>	<b>5.72-5.84</b>	<b>0.52-0.54</b>
4 mai ..	1.06-1.07	1.05-1.06	1.04-1.05	- -	6.63-6.75	6.39-6.51	6.14-6.27	5.65-5.78	0.50-0.53
11 " ..	1.07-1.08	1.05-1.07	1.04-1.05	- -	6.69-6.81	6.45-6.57	6.20-6.33	5.72-5.84	0.50-0.53
18 " ..	1.09-1.10	1.07-1.08	- -	- -	6.69-6.81	6.45-6.57	6.20-6.33	5.72-5.84	0.49-0.51
25 " ..	1.11-1.12	1.09-1.10	- -	- -	6.69-6.81	6.45-6.57	6.20-6.33	5.72-5.84	0.49-0.51
<b>Moyenne</b>	<b>1.08-1.09</b>	<b>1.07-1.08</b>	<b>1.04-1.05</b>	<b>- -</b>	<b>6.68-6.80</b>	<b>6.44-6.56</b>	<b>6.19-6.32</b>	<b>5.70-5.83</b>	<b>0.50-0.52</b>
1 juin ..	1.10-1.11	1.09-1.10	- -	- -	6.69-6.81	6.45-6.57	6.20-6.33	5.72-5.84	0.49-0.52
8 " ..	1.10-1.11	1.09-1.10	- -	- -	6.69-6.81	6.45-6.57	6.20-6.33	5.72-5.84	0.49-0.52
15 " ..	1.10-1.11	1.09-1.10	1.07-1.08	1.06-1.07	6.69-6.81	6.45-6.57	6.20-6.33	5.72-5.84	0.49-0.52
22 " ..	1.09-1.10	1.07-1.08	1.06-1.07	1.04-1.05	6.69-6.81	6.45-6.57	6.20-6.33	5.72-5.84	0.49-0.52
29 " ..	1.09-1.10	1.07-1.08	1.06-1.07	1.04-1.05	6.69-6.81	6.45-6.57	6.20-6.33	5.72-5.84	0.49-0.52
<b>Moyenne</b>	<b>1.10-1.11</b>	<b>1.08-1.09</b>	<b>1.06-1.07</b>	<b>1.05-1.06</b>	<b>6.69-6.81</b>	<b>6.45-6.57</b>	<b>6.20-6.33</b>	<b>5.72-5.84</b>	<b>0.49-0.52</b>
6 juil....	1.08-1.09	1.06-1.07	1.05-1.06	1.04-1.05	6.57-6.69	6.33-6.45	6.08-6.20	5.59-5.72	0.50-0.51
13 " ..	1.09-1.10	1.06-1.07	1.05-1.06	1.04-1.05	6.57-6.69	6.33-6.45	6.08-6.20	5.59-5.72	0.50-0.51
20 " ..	1.10-1.11	1.06-1.07	1.05-1.06	1.04-1.05	6.57-6.69	6.33-6.45	6.08-6.20	5.59-5.72	0.50-0.51
27 " ..	1.11-1.13	1.08-1.09	1.06-1.07	1.05-1.06	6.57-6.69	6.33-6.45	6.08-6.20	5.59-5.72	0.51-0.51
<b>Moyenne</b>	<b>1.10-1.11</b>	<b>1.07-1.08</b>	<b>1.05-1.06</b>	<b>1.04-1.05</b>	<b>6.57-6.69</b>	<b>6.33-6.45</b>	<b>6.08-6.20</b>	<b>5.59-5.72</b>	<b>0.50-0.51</b>
3 août ..	1.19-1.22	1.17-1.18	1.15-1.16	1.14-1.15	6.93-7.06	6.69-6.81	6.45-6.57	5.96-6.08	0.56-0.57
10 " ..	1.50-1.53	1.47-1.50	1.44-1.47	1.41-1.44	6.93-7.06	6.69-6.81	6.45-6.57	6.96-6.08	0.88-0.96
17 " ..	1.41-1.44	1.38-1.41	1.36-1.38	1.33-1.35	- -	- -	- -	- -	0.83-0.85
24 " ..	1.30-1.33	1.27-1.30	1.24-1.27	1.21-1.24	8.76-9.00	8.52-8.76	8.27-8.52	8.03-8.27	0.83-0.85
31 " ..	1.33-1.36	1.30-1.33	- -	- -	9.00-9.25	8.76-9.00	8.52-8.76	8.27-8.52	0.83-0.85
<b>Moyenne</b>	<b>1.35-1.38</b>	<b>1.32-1.34</b>	<b>1.30-1.32</b>	<b>1.27-1.30</b>	<b>7.91-8.09</b>	<b>7.67-7.85</b>	<b>7.42-7.61</b>	<b>7.31-7.24</b>	<b>0.79-0.82</b>
7 sept ..	1.44-1.47	1.38-1.41	- -	- -	9.25-9.49	9.00-9.25	8.76-9.00	8.52-8.76	0.85-0.88
14 " ..	1.41-1.44	1.36-1.38	- -	- -	9.00-9.25	8.76-9.00	8.52-8.76	8.27-8.52	0.85-0.88
21 " ..	1.41-1.42	1.38-1.39	1.37-1.38	- -	8.88-9.12	8.64-8.88	8.39-8.64	8.15-8.39	0.80-0.83
28 " ..	1.41-1.42	1.38-1.39	1.37-1.38	- -	8.64-8.88	8.39-8.64	8.15-8.39	7.91-8.15	0.80-0.83
<b>Moyenne</b>	<b>1.42-1.44</b>	<b>1.38-1.39</b>	<b>1.37-1.38</b>	<b>- -</b>	<b>8.94-9.19</b>	<b>8.70-8.94</b>	<b>8.46-8.70</b>	<b>8.21-8.46</b>	<b>0.83-0.86</b>
5 oct. ...	1.40-1.41	1.37-1.38	1.36-1.37	1.34-1.36	8.64-8.88	8.39-8.64	8.15-8.39	7.91-8.15	0.80-0.83
12 " ..	1.36-1.38	1.34-1.36	1.31-1.33	1.29-1.30	8.64-8.88	8.39-8.64	8.15-8.39	7.91-8.15	0.80-0.83
19 " ..	1.36-1.38	1.34-1.36	1.31-1.33	1.29-1.30	8.64-8.88	8.39-8.64	8.15-8.39	7.91-8.15	0.80-0.83
26 " ..	1.36-1.38	1.33-1.36	1.31-1.33	1.29-1.30	8.64-8.88	8.39-8.64	8.15-8.39	7.91-8.15	0.76-0.81
<b>Moyenne</b>	<b>1.37-1.39</b>	<b>1.35-1.37</b>	<b>1.32-1.34</b>	<b>1.30-1.32</b>	<b>8.64-8.88</b>	<b>8.39-8.64</b>	<b>8.15-8.39</b>	<b>7.91-8.15</b>	<b>0.79-0.83</b>
2 nov. ...	1.40-1.43	1.38-1.40	1.36-1.37	1.33-1.34	8.88-9.12	8.64-8.88	8.39-8.64	8.15-8.39	0.80-0.83
9 " ..	1.41-1.44	1.40-1.41	1.37-1.38	1.35-1.36	8.88-9.12	8.64-8.88	8.39-8.64	8.15-8.39	0.80-0.83
16 " ..	1.47-1.50	1.44-1.47	1.41-1.44	- -	8.88-9.12	8.64-8.88	8.39-8.64	8.15-8.39	0.80-0.83
23 " ..	1.49-1.51	1.45-1.47	1.43-1.45	- -	8.88-9.12	8.64-8.88	8.39-8.64	8.15-8.39	0.75-0.78
30 " ..	1.47-1.50	1.44-1.47	1.41-1.44	- -	8.88-9.12	8.64-8.88	8.39-8.64	8.15-8.39	0.75-0.78
<b>Moyenne</b>	<b>1.45-1.48</b>	<b>1.42-1.45</b>	<b>1.40-1.42</b>	<b>1.34-1.35</b>	<b>8.88-9.12</b>	<b>8.64-8.88</b>	<b>8.39-8.64</b>	<b>8.15-8.39</b>	<b>0.78-0.81</b>
7 déc. ...	1.48-1.50	1.46-1.47	1.43-1.44	- -	8.88-9.12	8.64-8.88	8.39-8.64	8.15-8.39	0.75-0.78
14 " ..	1.47-1.48	1.44-1.46	1.41-1.43	1.38-1.40	8.88-9.12	8.64-8.88	8.39-8.64	8.15-8.39	0.75-0.78
21 " ..	1.49-1.50	1.46-1.48	1.44-1.45	1.41-1.42	8.88-9.12	8.64-8.88	8.39-8.64	8.15-8.39	0.75-0.78
28 " ..	1.55-1.57	1.52-1.54	1.49-1.51	1.46-1.48	9.12-9.37	8.88-9.12	8.64-8.88	8.39-8.64	0.76-0.79
<b>Moyenne</b>	<b>1.50-1.51</b>	<b>1.47-1.49</b>	<b>1.44-1.46</b>	<b>1.42-1.43</b>	<b>8.94-9.18</b>	<b>8.70-8.94</b>	<b>8.45-8.70</b>	<b>8.21-8.45</b>	<b>0.75-0.78</b>

## PRODUCTION.

## 35.—Prix du bacon et du jambon canadiens, sur le marché britannique, 1914.

BACON.—(Par 100 liv.)

Date.	Côtés.				(Cumberland.)							
	Bristol.		Liverpool.		Londres.		Glasgow.		Liverpool.		Glasgow.	
	\$ c.	\$ c.	\$ c.	\$ c.	\$ c.	\$ c.	\$ c.	\$ c.	\$ c.	\$ c.	\$ c.	\$ c.
7 janvier.....	15.21-14.77		14.77-14.34		15.21-14.77		15.43-15.21		14.99-14.34		15.21-14.77	
14 "	15.21-14.77		14.99-14.77		15.43-14.99		15.64-15.21		15.86-14.99		15.43-15.21	
21 "	15.21-14.77		14.99-14.77		15.43-14.77		15.43-15.21		16.08-14.99		16.08-15.64	
28 "	15.21-14.77		14.77-14.55		15.43-14.77		15.43-15.21		16.08-14.99		16.08-15.64	
Moyenne.....	15.21-14.77		14.88-14.61		15.38-14.83		15.48-15.21		15.75-14.83		15.70-15.32	
4 février.....	15.20-14.77		14.34-14.12		15.21-14.77		15.64-15.43		16.08-14.99		16.08-15.64	
11 "	15.21-14.77		14.34-14.12		15.21-14.34		15.64-15.43		16.29-15.21		16.08-15.64	
18 "	14.77-14.34		14.34-13.69		15.21-14.77		14.99-14.77		15.86-14.77		16.08-15.64	
25 "	14.55-14.12		14.34-13.69		15.64-14.77		14.34-14.12		15.86-14.77		16.08-15.64	
Moyenne.....	14.93-14.50		14.34-13.91		15.32-14.66		15.15-14.94		16.02-14.94		16.08-15.64	
4 mars.....	14.55-14.12		14.34-13.90		14.12-13.69		14.34-14.12		15.86-14.77		16.08-15.64	
11 "	14.34-13.90		14.77-14.34		14.34-13.90		14.99-14.55		15.86-14.77		16.08-15.64	
18 "	14.34-13.90		14.77-14.34		14.99-14.34		14.99-14.55		16.73-15.21		16.21-15.86	
25 "	14.99-14.55		14.55-14.34		14.77-14.34		16.08		17.16-15.64		15.64-15.21	
Moyenne.....	14.56-14.12		14.61-14.23		14.56-14.07		15.10-14.41		16.40-15.10		16.00-15.59	
1 avril.....	14.99-14.55		14.77-14.34		14.77-14.12		16.08		16.73-15.64		15.64-15.21	
8 "	14.99-14.55		14.77-14.34		15.43-14.77		-		15.86-15.21		-	
15 "	14.99-14.55		14.77-14.34		14.99-14.34		-		16.29-15.64		-	
22 "	14.99-14.55		14.55-14.34		15.43-14.77		-		15.86-15.21		-	
29 "	14.99-14.55		14.34-13.90		15.21-14.55		-		15.86-15.21		-	
Moyenne.....	14.99-14.55		14.64-14.24		15.17-14.51		16.08		16.12-15.38		15.64-15.21	
6 mai.....	14.77-14.34		14.34-13.90		14.77-14.34		-		15.21-14.34		-	
13 "	14.77-14.34		14.12-13.47		14.77-14.12		-		15.21-14.12		-	
20 "	14.56-14.12		14.12-13.47		14.34-13.69		-		14.77-13.90		-	
27 "	14.56-14.12		14.12-13.47		14.56-13.90		-		14.99-14.12		-	
Moyenne.....	14.67-14.23		14.18-13.58		14.61-14.01		-		15.05-14.12		-	
3 juin.....	14.56-14.12		14.12-13.47		14.56-14.12		-		14.99-14.12		-	
10 "	14.56-14.12		13.90-13.04		14.34-13.69		-		14.99-14.34		-	
17 "	14.34-13.90		13.90-13.04		14.12-13.47		-		14.99-14.34		-	
24 "	14.12-13.90		13.47-12.59		14.12-13.47		-		14.77-13.90		-	
Moyenne.....	14.40-14.01		13.85-13.04		14.29-13.69		-		14.94-14.18		-	
1 juillet.....	-		13.47-12.38		13.90-13.26		-		14.56-13.90		-	
8 "	13.47-12.59		13.26-12.15		13.47-12.81		-		14.34-13.47		-	
15 "	13.90-13.04		13.90-12.81		14.55-13.47		-		14.55-13.69		-	
22 "	13.90-13.04		13.90-12.81		14.55-13.47		-		14.55-13.69		-	
29 "	14.34-13.47		14.99-13.90		15.21-14.12		-		14.99-14.12		-	
Moyenne.....	13.90-13.04		13.90-12.81		14.34-13.43		-		14.60-13.78		-	
5 août.....	-		-		16.95-16.08		-		-		-	
12 "	21.65-20.88		21.65-20.66		20.66		-		21.21-20.44		-	
19 "	20.66-19.56		17.81-16.73		20.66		-		20.00-19.35		-	
26 "	18.69-18.25		17.60-16.95		18.47-17.17		-		19.56-18.69		-	
Moyenne.....	20.33-19.56		19.02-18.11		19.19-16.62		-		20.26-19.49		-	
2 septembre....	18.47-18.25		18.25-17.60		18.03-17.38		-		19.35-18.69		-	
9 "	18.25-17.81		18.47-17.60		18.69-18.25		-		18.91-18.25		-	
16 "	18.25-17.81		18.47-17.60		18.69-17.81		-		18.47-17.92		-	
23 "	18.25-17.81		18.14-17.28		18.25-17.38		-		18.14-17.71		-	
30 "	18.25-17.81		16.95-16.51		17.60-16.73		-		17.81-17.17		-	
Moyenne.....	18.29-17.90		18.06-17.32		18.25-17.51		-		18.54-17.95		-	



## PRODUCTION.

## 36.—Prix du fromage canadien sur le marché britannique, 1914.

(Par 100 liv.)

Date.	Bristol.	Liverpool.	Londres.	Glasgow.	Date.	Bristol.	Liverpool.	Londres.	Glasgow.
	\$ c. \$ c.	\$ c. \$ c.	\$ c. \$ c.	\$ c. \$ c.		\$ c. \$ c.	\$ c. \$ c.	\$ c. \$ c.	\$ c. \$ c.
7 janv.	14.88-14.34	14.88-14.23	14.99-14.77	14.77	1 juillet.	15.21-14.34	13.58-13.37	15.21-14.34	14.34
14 "	15.10-14.67	14.99-14.45	14.99-14.77	15.21	8 "	13.69-13.37	13.69-13.37	14.01-13.69	13.90
21 "	15.10-14.67	15.10-14.56	15.21-14.77	15.21	15 "	13.90-13.47	13.80-13.37	13.90-13.69	13.90
28 "	15.10-14.67	15.21-14.55	15.21-14.77	15.43	22 "	13.90-13.47	13.80-13.37	13.90-13.69	13.90
					29 "	13.90-13.58	13.80-13.37	13.90-13.47	13.90
<b>Moyenne</b>	<b>15.05-14.59</b>	<b>15.05-14.45</b>	<b>15.10-14.77</b>	<b>15.16</b>	<b>Moyenne</b>	<b>14.12-13.65</b>	<b>13.73-13.37</b>	<b>14.18-13.78</b>	<b>13.99</b>
4 fév.	15.21-14.77	14.34-14.12	15.21-14.77	15.64-15.43	5 août	- -	- -	14.12-13.69	16.08
11 "	15.21-14.67	15.21-14.55	15.43-14.99	- -	12 "	16.95-16.08	17.38-16.29	16.95-16.51	16.95
18 "	15.21-14.67	15.21-14.55	15.64-14.77	- -	19 "	16.51-15.64	15.64-14.99	16.51-16.08	15.64
25 "	15.21-14.67	15.21-14.67	15.64-14.77	- -	26 "	15.86-14.99	15.43-14.99	15.86-15.21	15.64
<b>Moyenne</b>	<b>15.21-14.70</b>	<b>14.94-14.47</b>	<b>15.48-14.83</b>	<b>15.64-15.43</b>	<b>Moyenne</b>	<b>16.44-15.57</b>	<b>16.15-15.42</b>	<b>15.86-15.37</b>	<b>16.08</b>
4 mars	15.21-14.67	15.21-14.55	15.64-14.99	- -	2 sept.	16.08-15.21	15.97-15.54	15.64-15.21	16.08
11 "	15.43-14.67	15.21-14.55	15.64-14.99	- -	9 "	16.29-15.86	16.29-15.75	16.29-15.86	16.51
18 "	15.43-14.67	15.21-14.55	15.43-14.77	- -	16 "	16.51-15.86	16.40-15.75	16.95-16.29	16.51
25 "	15.43-14.67	15.21-14.55	15.43-14.77	- -	23 "	16.51-15.86	16.29-15.75	16.29-15.86	16.51
					30 "	16.51-15.86	16.19-15.64	16.29-15.86	16.51
<b>Moyenne</b>	<b>15.38-14.67</b>	<b>15.21-14.55</b>	<b>15.54-14.88</b>	<b>- -</b>	<b>Moyenne</b>	<b>16.38-15.73</b>	<b>16.23-15.69</b>	<b>16.29-15.82</b>	<b>16.42</b>
1 avril	15.43-14.67	15.21-14.55	15.43-14.77	- -	7 oct.	16.51-16.08	16.19-15.75	16.51-16.38	16.51
8 "	15.32-14.55	15.21-14.55	15.43-14.77	- -	14 "	16.62-16.29	16.51-16.19	16.73-16.29	-
15 "	15.32-14.55	15.21-14.55	15.43-14.77	- -	21 "	16.51-16.29	16.62-16.29	16.73-16.51	16.95
22 "	15.21-14.55	14.55-14.34	15.43-14.77	- -	28 "	16.51-16.29	16.62-16.29	16.73-16.51	16.95
29 "	15.21-14.55	15.21-14.34	15.43-14.77	- -					
<b>Moyenne</b>	<b>15.30-14.58</b>	<b>15.08-14.47</b>	<b>15.43-14.77</b>	<b>- -</b>	<b>Moyenne</b>	<b>16.54-16.24</b>	<b>16.49-16.13</b>	<b>16.68-16.42</b>	<b>16.80</b>
6 mai	15.21-14.56	15.21-14.23	15.21-14.77	- -	4 nov.	16.51-16.08	16.51-16.29	16.73-16.29	16.95
13 "	15.21-14.56	15.21-14.23	15.21-14.34	- -	11 "	16.51-16.08	16.51-16.29	16.51-16.08	16.95
20 "	14.99-14.12	15.21-14.23	15.21-14.56	- -	18 "	16.51-16.08	16.73-16.29	16.73-16.29	16.95
27 "	14.99-14.12	15.21-14.01	15.21-14.56	- -	25 "	16.73-16.40	16.84-16.51	16.73-16.29	16.95
<b>Moyenne</b>	<b>15.10-14.34</b>	<b>15.21-14.18</b>	<b>15.21-14.56</b>	<b>- -</b>	<b>Moyenne</b>	<b>16.57-16.16</b>	<b>16.65-16.35</b>	<b>16.68-16.24</b>	<b>16.95</b>
3 juin	14.99-14.12	15.21-13.79	15.21-14.77	- -	2 déc.	16.84-16.51	16.95-16.51	16.95-16.51	16.95
10 "	15.21-14.12	13.69-13.04	15.21-14.34	- -	9 "	17.17-16.73	17.06-16.62	16.95-16.51	17.17
17 "	15.21-14.34	13.80-13.58	15.21-14.34	14.12	16 "	17.38-16.95	17.17-16.73	17.17-16.73	17.17
24 "	15.21-14.34	13.69-13.47	15.21-14.34	14.12	23 "	17.38-16.95	17.38-16.84	17.38-16.95	17.81
					30 "	17.38-16.95	17.38-16.84	16.95-16.51	17.81
<b>Moyenne</b>	<b>15.16-14.23</b>	<b>14.10-13.47</b>	<b>15.21-14.45</b>	<b>14.12</b>	<b>Moyenne</b>	<b>17.23-16.82</b>	<b>17.19-16.71</b>	<b>17.08-16.64</b>	<b>17.38</b>

## AGRICULTURE.

**Production mondiale des céréales.**—Le tableau 37 est reproduit du Bulletin de Statistique Agricole et Commerciale de l'Institut International d'Agriculture, mais on en a converti les poids et mesures métriques en équivalents canadiens. Il donne les superficies et rendements du blé, du seigle, de l'orge et de l'avoine dans les principaux pays du monde, en 1913 (hémisphère du nord), et en 1913-14 (hémisphère du sud), en comparaison avec ceux des années 1912 et 1912-13. Le tableau ne comprend que les pays ayant donné leur adhésion à l'Institut. En comparaison avec le tableau de l'Annuaire de 1913 (pp. 182-184), le tableau 37 contient les données les plus récentes. A cause de la guerre actuelle, les rapports de quelques pays belligérents, pour 1914, sont incomplets, et il a été impossible de compiler les statistiques mondiales de 1914-15. On a donc imprimé en italiques les totaux et les moyennes de cette année.

37.—Production mondiale des céréales, 1913-14 et 1914-15.

Pays.	1913-14.	1914-15.	p.c. de 1913-14.	1913-14.	1914-15.	p.c. de 1913-14.	1913-14.	1914-15.
	000 acres.	000 acres.	p.c.	000 boiss.	000 boiss.	p.c.	boiss. par acre.	boiss. par acre.
Blé—								
Allemagne...	4,878	4,990	102.3	171,077	91,924 <sup>1</sup>	85.0 <sup>1</sup>	35.09	32.12 <sup>1</sup>
Autriche...	2,997	—	—	59,626	—	—	19.93	—
Hongrie...	7,700	8,623	112.0	151,348	125,440	82.9	19.63	14.57
Belgique...	394	400	101.5	14,769	13,973	94.6	37.47	34.94
Bulgarie...	2,545	—	—	60,627	45,930	75.8	23.97	—
Danemark...	134	134	100.0	6,695	5,788	86.5	50.11	43.27
Espagne...	9,644	9,681	100.4	112,402	116,090	103.3	11.60	12.04
France.	16,177	16,049	99.2	319,373	—	—	19.78	—
Royaume- Uni	1,790	1,905	106.4	56,696	62,521	110.3	31.67	32.86
Italie.	11,842	11,783	99.5	214,407	169,444	79.0	18.14	14.42
Luxembourg..	27	28	100.2	644	613	95.2	23.94	22.30
Norvège..	12	12	100.0	324	269	83.0	26.17	21.71
Pays-Bas	141	145	102.5	5,081	5,380	105.9	35.98	37.17
Roumanie...	4,011	5,218	130.1	84,192	46,536	55.3	20.97	8.92
Russie (Europe)...	60,756	—	—	813,784	572,386	70.3	13.38	—
Russie (Asie).....	13,103	—	—	121,143	179,962	148.6	9.22	—
Suède..	259	259	100.0	9,330	7,619	81.7	35.98	29.44
Suisse.....	105	103	98.2	3,509	3,278	93.4	33.46	31.82
Canada..	11,015	10,294	93.5	231,721	161,283	69.6	20.97	15.61
Etats-Unis...	50,185	53,542	106.7	763,392	891,032	116.7	15.17	16.65
Mexique	1,478	—	—	4,389	—	—	2.97	—
Inde.....	28,449	32,148	113.0	312,416	384,272	123.0	11.00	11.90
Japon.....	1,274	1,174	92.2	25,207	21,642	85.9	19.78	18.44
Algérie...	1,608	1,662	103.4	14,697	11,023	75.0	9.07	6.69
Egypte	1,355	—	—	38,427	33,042	86.0	28.40	—
Tunisie	1,236	1,058	85.6	5,512	2,205	40.0	4.46	2.08
Argentine.	16,243	15,471	95.2	113,905	178,222	156.5	6.99	11.45
Chili....	1,152	—	—	11,986	22,792	190.2	10.41	—
Australie..	9,296	—	—	103,874	29,559	28.5	11.15	—
N.-Zélande...	190	190	99.8	5,960	5,000	83.9	31.38	26.32
<b>Totaux et moyennes...</b>	<b>259,996</b>	<b>174,867</b>	<b>—</b>	<b>3,836,513</b>	<b>3,187,225</b>	<b>—</b>	<b>14.76</b>	<b>14.50</b>

<sup>1</sup>La Prusse seulement.

## PRODUCTION.

## 37.—Production mondiale des céréales, 1913-14 et 1914-15—suite.

Pays.	1913-14.	1914-15	Pour-cent de 1913-14.	1913-14.	1914-15.	Pour-cent de 1913-14.	1913-14.	1914-15.
	000 acres.	000 acres.	p.c.	000 boiss.	000 boiss.	p.c.	boiss. par acre.	boiss. par acre.
<b>Seigle—</b>								
Allemagne....	15,850	16,058	101.3	481,174	333,257 <sup>1</sup>	90.6 <sup>1</sup>	30.4	28.52 <sup>1</sup>
Autriche.....	4,852	—	—	106,473	—	—	21.99	—
Hongrie.....	2,669	2,761	103.5	52,256	47,704	91.3	19.60	17.21
Belgique.....	641	645	100.7	22,463	23,138	103.0	35.05	35.85
Bulgarie.....	457	—	—	10,826	9,842	90.9	23.74	—
Danemark....	607	607	100.0	17,005	11,147	65.5	28.04	18.32
Espagne.....	1,918	1,887	98.4	27,916	23,950	85.8	14.50	12.75
France.....	2,961	2,915	98.4	50,056	—	—	16.89	—
Angl. et Pays de Galles...	52	54	104.7	—	—	—	—	—
Ecosse.....	5	5	103.3	—	—	—	—	—
Irlande.....	7	8	112.1	202	222	109.9	30.11	29.47
Italie.....	307	303	98.7	5,589	5,260	94.1	18.16	17.37
Luxembourg..	26	26	102.0	685	626	91.4	26.61	34.90
Norvège.....	37	37	100.0	972	1,045	107.5	26.13	28.04
Hollande.....	564	560	99.3	16,642	14,635	87.9	29.47	26.13
Roumanie....	224	208	92.8	3,732	1,956	52.4	16.73	9.40
Russie (Europe)...	66,519	—	—	880,304	785,450	89.2	13.22	—
Russie (Asie).....	3,100	—	—	30,706	39,982	130.2	9.88	—
Suède.....	989	989	100.0	22,266	24,185	108.6	24.53	13.22
Suisse.....	60	61	102.3	1,752	1,724	98.4	29.16	28.20
Canada.....	119	111	93.0	2,300	2,017	87.7	19.28	18.16
Etats-Unis...	2,557	2,541	99.4	41,381	42,779	103.4	16.25	16.89
Algérie..... <sup>2</sup>	<sup>2</sup>	<sup>2</sup>	100.0	—	—	—	—	—
Argentine....	228	—	—	3,346	1,811	55.3	14.66	—
<b>Totaux et moyennes..</b>	<b>104,749</b>	<b>29,776</b>	<b>—</b>	<b>1,778,046</b>	<b>1,370,730</b>	<b>—</b>	<b>16.97</b>	<b>19.91</b>
<b>Orge—</b>								
Allemagne....	4,087	4,010	98.1	168,711	81,536 <sup>1</sup>	81.2 <sup>1</sup>	41.26	39.22 <sup>1</sup>
Autriche.....	2,699	—	—	80,384	—	—	29.74	—
Hongrie.....	2,887	2,777	96.2	79,826	67,147	84.1	27.69	24.16
Belgique.....	84	84	100.3	4,217	4,232	100.4	50.19	50.19
Bulgarie.....	568	—	—	16,075	16,075	100.0	28.25	—
Danemark....	597	597	100.0	27,357	22,746	83.1	45.91	38.10
Espagne.....	3,870	3,404	88.0	68,773	72,272	105.1	17.84	21.19
France.....	1,879	1,826	97.2	47,939	—	—	25.46	—
Gde.-Bretagne et Irlande..	1,930	1,871	97.0	68,367	67,219	98.3	35.50	35.87
Italie.....	618	610	98.7	10,803	6,917	64.0	21.19	11.34
Luxembourg..	4	3	78.1	116	80	69.0	30.48	26.95
Norvège.....	89	89	100.0	3,369	2,591	76.9	37.92	29.18
Hollande.....	66	67	101.0	3,121	3,210	102.9	47.03	47.95
Roumanie....	1,390	1,405	101.0	27,662	24,647	89.1	19.89	17.47
Russie (Europe)...	28,458	—	—	520,008	376,174	72.3	18.22	—
Russie (Asie).....	1,075	—	—	14,783	19,561	—	13.75	—

<sup>1</sup>La Prusse seulement. <sup>2</sup>500 acres.

## AGRICULTURE.

## 37.—Production mondiale des céréales, 1913-14 et 1914-15—fin.

Pays.	1913-14.	1914-15.	Pour-	1913-14.	1914-15.	Pour-	1913-14.	1914-15.
	000 acres.	000 acres.	cent. de 1913-14	000 boiss.	000 boiss.	cent. de 1913-14	boiss. par acre.	boiss. par acre.
<b>Orge—suite.</b>								
Suède .....	437	437	100.0	16,912	13,059	77.2	38.66	29.93
Suisse .....	13	15	117.7	450	528	117.3	35.13	35.13
Canada .....	1,613	1,496	92.7	48,318	36,200	74.9	29.93	24.16
Etats-Unis...	7,499	7,565	100.9	178,185	194,949	109.4	23.79	25.84
Mexique .....	292	—	—	10,839	—	—	37.17	—
Japon .....	3,296	3,295	99.9	102,430	91,360	89.2	31.04	27.69
Algérie .....	1,555	1,663	106.9	22,965	8,267	36.0	14.68	5.02
Egypte .....	383	—	—	11,453	11,086	96.8	30.94	—
Tunisie .....	988	855	86.5	6,430	3,215	50.0	6.51	3.72
Argentine....	418	—	—	8,038	—	—	19.33	—
Chili .....	124	—	—	5,741	—	—	46.47	—
N.-Zélande...	35	18	52.4	1,373	531	38.7	39.22	29.0
<b>Totaux et moyennes.</b>	<b>66,954</b>	<b>62,087</b>	<b>—</b>	<b>1,554,645</b>	<b>1,123,602</b>	<b>—</b>	<b>23.22</b>	<b>23.16</b>
<b>Avoine—</b>								
Allemagne...	10,967	11,148	101.7	629,871	385,747 <sup>1</sup>	90.7 <sup>1</sup>	57.47	55.63 <sup>1</sup>
Autriche .....	4,707	—	—	173,606	—	—	37.00	—
Hongrie .....	2,884	2,655	92.1	93,937	85,241	90.7	32.54	32.01
Belgique .....	686	686	102.2	45,136	46,816	103.7	67.18	68.23
Bulgarie .....	420	—	—	12,968	12,968	100.0	30.96	—
Danemark...	1,059	1,059	100.0	53,755	44,440	82.7	50.91	41.99
Espagne .....	1,351	1,304	96.5	23,843	29,390	123.3	17.58	22.57
France .....	9,881	9,489	99.7	336,049	—	—	34.11	—
Grande-Bre- gne, Irlande.	3,961	3,878	97.9	189,588	189,906	100.2	47.76	49.07
Italie .....	1,251	1,213	97.0	40,912	25,249	61.7	32.80	20.73
Luxembourg..	77	77	99.8	3,426	3,844	112.2	44.35	49.86
Norvège .....	262	262	100.0	12,870	8,777	68.2	49.07	33.33
Pays-bas....	348	346	99.4	19,875	18,784	94.5	57.20	54.32
Roumanie....	1,290	1,056	81.9	35,756	23,823	66.6	27.82	22.57
Russie-en-Eu- rope .....	39,150	—	—	961,107	679,769	70.7	24.67	—
Russie-en- Asie .....	5,734	—	—	113,966	152,948	134.2	19.94	—
Suède .....	1,952	1,952	100.0	93,945	54,873	58.4	48.02	28.08
Suisse .....	81	83	103.0	4,792	4,896	102.2	59.30	58.78
Canada .....	10,434	10,062	96.4	404,665	313,075	77.4	38.84	31.23
Etats-Unis...	38,400	38,443	100.1	1,055,784	1,073,941	101.7	27.55	27.82
Japon .....	124	124	100.0	5,478	5,478	100.0	44.08	44.08
Algérie .....	130	141	108.4	3,891	2,118	75.0	29.91	20.73
Tunisie .....	133	99	74.1	3,891	648	16.7	29.13	6.56
Argentine....	3,087	2,868	92.9	47,983	59,661	110.8	15.48	20.47
N.-Zélande...	400	288	71.9	18,697	11,471	61.3	46.71	39.89
<b>Totaux et moyenne...</b>	<b>138,769</b>	<b>87,233</b>	<b>—</b>	<b>4,385,791</b>	<b>3,234,663</b>	<b>—</b>	<b>31.61</b>	<b>30.73</b>

<sup>1</sup>La Prusse seulement.



## PRODUCTION.

## FORÊTS.

**Forêts.**—Suivant les évaluations de la Division Forestière du ministère de l'Intérieur, la surface totale du territoire couvert par le bois de construction, au Canada, est de 500 à 600 millions d'acres dont de 2 à 3 cent millions sont couverts de bois de construction propre, par sa grandeur, à être livré au commerce. Voici quelles sont, en acres et par provinces, les surfaces couvertes en bois de valeur commerciale: Nouvelle-Ecosse, 5,000,000; Nouveau-Brunswick, 9,000,000; Québec, 100,000,000; Ontario, 70,000,000; Provinces du Nord-Ouest (Manitoba, Saskatchewan et Alberta), 11,000,000; Colombie Britannique, 30,000,000. Ces chiffres forment un grand total, pour le Canada, de 225,000,000 d'acres.

**Réserves forestières.**—Dans les provinces Maritimes, Québec, Ontario, et la plus grande partie de la Colombie Britannique, l'administration des forêts est sous le contrôle provincial; mais les forêts des terres publiques des provinces du Nord-Ouest et de la zone des chemins de fer de la Colombie Britannique, sont sous le contrôle du gouvernement fédéral. Depuis de longues années, les gouvernements fédéral et provinciaux ont adopté la politique de mettre de côté des réserves forestières, dans le but d'assurer un approvisionnement permanent de bois de construction, de maintenir des conditions favorables à un approvisionnement d'eau permanent, et de protéger les animaux, poissons et oiseaux vivant dans les limites de ces réserves. Grâce aux lois qui se sont succédées, la superficie des réserves forestières du Canada s'est augmentée de 7,413,760 acres, en 1901, à 152,833,955 acres en 1914. Sur ce total, 107,997,513 acres sont dans Québec, 14,430,720 acres sont dans Ontario et 2,474,240 acres dans la Colombie Britannique, sous le contrôle provincial, et 27,931,482 acres, sont soumis à la juridiction fédérale dans Manitoba, Saskatchewan, Alberta et Colombie Britannique. La superficie de 2,474,240 acres en Colombie Britannique comprend seulement les superficies affectées aux parcs provinciaux et réserves pour les pouvoirs d'eau. En plus de cette étendue toutes les terres à bois non concédées de la Colombie Britannique sont réservées; leur superficie n'est pas connue exactement mais dépasse 20,000,000 acres.<sup>1</sup> En plus des 30,000,000 acres concédées et non concédées pour l'exploitation commerciale et prêtes pour la hache, on estime à 35,000,000 acres la deuxième pousse du bois qui aura une valeur marchande dans 50 ou 70 ans.

Les Réserves forestières du Dominion sont distribuées comme suit: Manitoba, 2,606,400 acres; Saskatchewan, 6,195,706 acres; Alberta, 16,711,776 acres; Colombie Britannique, 2,417,600 acres. Ce total comprend aussi les Parcs du Dominion situés dans les limites des réserves forestières. La plus étendue de ces réserves est celle des Montagnes Rocheuses, dans l'Alberta, laquelle couvre 13,373,860 acres. Dans la plupart des cas, l'administration actuelle des réserves forestières est un peu plus importante qu'un service de prévention et de contrôle des feux de forêts, surtout à cause de la nomination de gardes-forestiers, de la mise en force des réglementations préventives contre l'incendie,

<sup>1</sup> Pour références concernant la législation des réserves forestières du Parlement Fédéral, voir l'Annuaire du Canada, 1906, pp. xv, xvi et 1911, p. xvi.

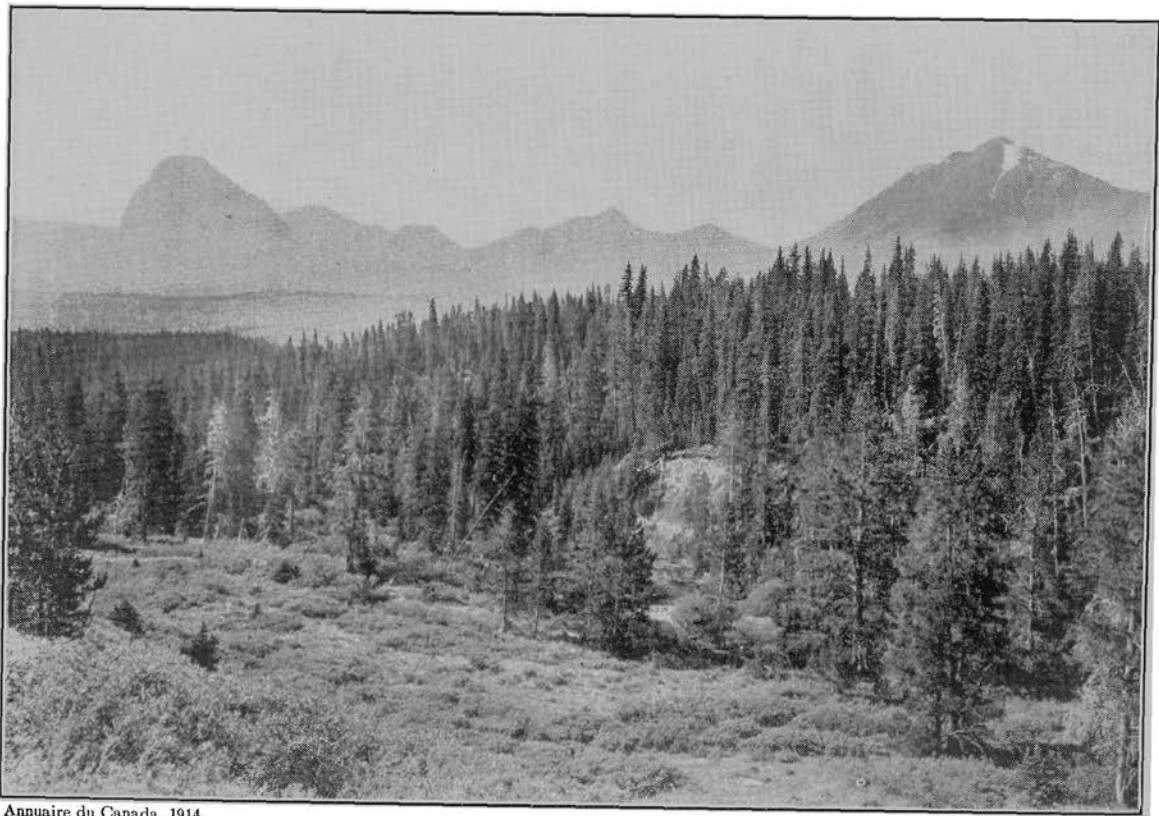

Annuaire du Canada, 1914.

PIN "LODGEPOLE", RIVIÈRE OLDMAN, FORÊT CROWSNEST, ALBERTA.

## FORÊTS.

et l'adjonction d'accessoires contre l'incendie; mais on prend actuellement des mesures, spécialement par l'instruction et l'entraînement d'experts forestiers, pour soumettre graduellement les terres forestières du Canada à une administration plus scientifique et plus rémunératrice.

**Essences forestières du Canada.**—Voici une liste des principales essences forestières du Canada, suivant leur ordre d'importance en ce pays:

ONTARIO ET QUÉBEC.		PROVINCES DU NORD-OUEST ET MONTAGNES ROCHEUSES.	
Nom populaire.	Nom botanique.	Nom populaire.	Nom botanique.
Epinette blanche..	<i>Picea canadensis.</i>	Epinette blanche..	<i>Picea canadensis.</i>
Pin blanc.....	<i>Pinus strobus.</i>	*Tremble.....	<i>Populus tremuloides.</i>
Sapin-baume. . .	<i>Abies balsamea.</i>	*Peuplier-baume...	<i>Populus balsamifera.</i>
Pruche.....	<i>Tsuga canadensis.</i>	Pin gris.....	<i>Pinus Banksiana.</i>
*Bouleau.....	<i>Betula lutea, alba var. papyrifera.</i>	Epinette noire...	<i>Picea mariana.</i>
Pin rouge. . . .	<i>Pinus resinosa.</i>	Epinette Rouge...	<i>Larix laricina.</i>
Cèdre.... . . .	<i>Thuja occidentalis.</i>	*Bouleau blanc....	<i>Betula alba, var. papyrifera.</i>
Epinette rouge...	<i>Larix laricina.</i>	Pin lodgepole....	<i>Pinus Murrayana.</i>
*Erable.....	<i>Acer saccharum, saccharinum, rubrum.</i>	Sapin des Alpes...	<i>Abies lasiocarpa.</i>
*Tilleul.....	<i>Tilia americana.</i>	Mélèze des Alpes..	<i>Larix lyalli.</i>
Pin gris.....	<i>Pinus Banksiana.</i>	COLOMBIE BRITANNIQUE.	
*Orme.....	<i>Ulmus americana.</i>	Sapin Douglas...	<i>Pseudo tsuga mucronata.</i>
*Frêne.....	<i>Fraxinus americana, nigra.</i>	Cèdre géant.....	<i>Thuja plicata.</i>
*Chêne.....	<i>Quercus alba, rubra.</i>	Pruche de l'Ouest.	<i>Tsuga heterophylla.</i>
*Peuplier.....	<i>Populus balsamifera, tremuloides.</i>	Epinette Sitka...	<i>Picea sitchensis.</i>
*Hêtre.... . . .	<i>Fagus grandifolia.</i>	Epinette Engelman	<i>Picea Engelmanni.</i>
		Sapin des Alpes...	<i>Abies lasiocarpa, amabilis.</i>
		Pin massif. . . .	<i>Pinus ponderosa.</i>
		Mélèze de l'Ouest.	<i>Larix occidentalis.</i>
		Pin lodgepole....	<i>Pinus Murrayana.</i>

NOTA.—Les arbres marqués d'un astérisque(\*) sont de bois dur; tous les autres sont de bois tendre.

**Valeur des produits forestiers.**—Le tableau 38 est une évaluation des différentes classes de produits forestiers, pendant les années civiles 1911 à 1914. Les chiffres sont en nombres ronds de cent milliers de dollars, et forment un résumé aussi exact qu'il se puisse faire des données qu'on peut se procurer. Les uns viennent des statistiques réunies par la Division Forestière, les autres sont le résultat d'évaluations.

## PRODUCTION.

## 38.—Valeur approximative des produits forestiers, 1911-1914.

Variété de bois de service.	1911.	1912.	1913.	1914.
	\$	\$	\$	\$
Bois de service, lattes et bardeaux.	82,000,000	84,000,000	71,000,000	67,500,000
Bois de chauffage.....	47,000,000	50,000,000	55,000,000	60,500,000
Bois de pulpe.....	10,000,000	12,000,000	15,000,000	15,500,000
Poteaux et barres.....	9,500,000	10,000,000	10,000,000	9,500,000
Dormants.....	6,000,000	8,000,000	9,000,000	9,000,000
Bois carré exporté.....	800,000	1,900,000	500,000	400,000
Bois de tonnellerie.....	1,800,000	1,700,000	1,900,000	1,900,000
Perches.....	1,100,000	1,200,000	1,800,000	700,000
Billots exportés.....	800,000	1,100,000	900,000	850,000
Matériaux de tanneurs.....	900,000	1,000,000	20,000	22,000
Bois rond pour les mines.....	500,000	600,000	600,000	500,000
Exportations diverses.....	200,000	300,000	400,000	300,000
Produits divers.....	10,000,000	10,500,000	11,000,000	10,000,000
<b>Total.....</b>	<b>170,600,000</b>	<b>182,300,000</b>	<b>177,120,000</b>	<b>176,672,000</b>

**Usages des bois canadiens.**—L'épinette est le bois le plus important du Canada, au point de vue de la construction, et de la fabrication de la pulpe. On se sert de l'érable comme bois de chauffage, ainsi que dans la fabrication des wagons, des instruments agricoles, des planchers de bois dur, et dans la distillation. Le cèdre est le bois le plus important du Canada pour la fabrication des perches, des poteaux de clôture, des barres, des dormants de chemin de fer et des bardeaux. Le pin blanc et le sapin Douglas sont des essences importantes de bois de construction. Le hêtre, le peuplier et le pin gris sont beaucoup employés comme bois de chauffage. Le pin rouge, la pruche et l'épinette rouge sont des bois de construction de moindre importance. Le sapin-baume est un important bois à pulpe. Le pin jaune croît dans l'intérieur de la Colombie Britannique, et recouvre une superficie considérable de la zone sèche. L'orme est un bois important pour la tonnellerie, ainsi que le chêne, le frêne et le tilleul.

## 39.—Quantité et valeur de la coupe du bois de construction, lattes et bardeaux, par provinces, 1912-1913.

Provinces.	BOIS.		BARDEAUX.		LATTES.	
	Quantité.	Valeur.	Quantité.	Valeur.	Quantité.	Valeur.
1912.	M.P.M.P.	\$	M.	\$	M.	\$
Ontario.....	1,385,186	26,774,937	151,092	359,557	303,058	793,385
Colombie Britannique	1,313,782	17,738,830	778,045	1,503,582	124,459	204,234
Québec.....	677,215	10,693,262	330,874	665,479	117,102	291,739
Nouveau-Brunswick..	449,738	6,042,533	280,081	576,549	223,426	468,633
Nouvelle-Ecosse.....	312,763	4,306,083	22,065	37,396	82,311	181,878
Saskatchewan.....	157,255	2,535,611	—	—	42,531	109,767
Manitoba.....	39,535	545,356	100	200	1,418	2,360
Alberta.....	47,478	745,868	2,572	8,969	1,801	5,424
Ile du Prince-Edouard	6,771	93,304	13,514	23,587	2,910	7,202
<b>Total.....</b>	<b>4,389,723</b>	<b>69,475,784</b>	<b>1,578,343</b>	<b>3,175,319</b>	<b>899,016</b>	<b>2,064,622</b>

Nota.—M.P.M.P. signifie 1,000 pieds, mesure de planche.



Annuaire du Canada, 1914.

**FORÊT DENSE DE SAPINS NOIRS, MUSKEG, RÉSERVE FORESTIÈRE DE RIDING MOUNTAIN, MANITOBA.  
FORÊT DE SOIXANTE ANS.**

## FORÊTS.

## 39.—Quantité et valeur de la coupe du bois de construction, lattes et bardeaux, par provinces, 1912 et 1913—fin.

Provinces.	BOIS.		BARDEAUX.		LATTES.	
	Quantité.	Valeur.	Quantité.	Valeur.	Quantité.	Valeur.
1913.	M.P.M.P.	\$	M.	\$	M.	\$
Ontario.....	1,101,066	25,772,617	128,211	308,277	262,869	710,808
Colombie Britannique	1,173,647	16,428,218	643,484	1,204,713	108,859	163,688
Québec.....	603,346	10,618,528	363,560	807,035	90,231	225,277
Nouveau-Brunswick..	399,247	5,758,849	306,148	659,381	198,555	485,790
Nouvelle-Ecosse.....	247,722	3,669,264	41,327	81,744	53,448	128,339
Saskatchewan.....	114,800	1,908,482	225	506	21,150	58,893
Manitoba.....	71,961	946,458	2,124	2,655	50	88
Alberta.....	44,462	608,902	—	—	4,516	10,400
Ile du Prince-Edouard	6,391	85,120	200	330	—	—
<b>Total....</b>	<b>3,816,642</b>	<b>65,796,438</b>	<b>1,485,279</b>	<b>3,064,641</b>	<b>739,678</b>	<b>1,783,283</b>

## 40.—Quantité et valeur du bois servant à la fabrication de la pulpe, en 1912, 1913 et 1914.

Provinces.	Bois consommé.	Valeur.	Valeur moyenne par corde.	Pulpe produite.	Nombre de fabriques faisant rapport.
1912.	Cordes.	\$	\$ cts.	Tonnes.	Nomb.
Québec.....	578,855	3,386,705	5.85	459,420	24
Ontario.....	173,903	1,235,343	7.10	142,257	11
Nouveau-Brunswick..	52,041	287,060	5.52	29,525	4
Nouvelle-Ecosse.....	26,176	113,209	4.32	26,176	7
Colombie Britannique..	35,067	193,265	5.51	25,254	2
<b>Total.....</b>	<b>866,042</b>	<b>5,215,582</b>	<b>6.02</b>	<b>682,632</b>	<b>48</b>
1913.					
Québec.....	629,934	4,107,689	6.52	514,299	26
Ontario.....	321,244	2,297,389	7.15	228,498	12
Nouveau-Brunswick..	53,121	342,243	6.44	29,911	4
Nouvelle-Ecosse.....	20,562	94,829	4.61	20,562	4
Colombie Britannique..	84,173	401,218	4.77	61,354	2
<b>Total.....</b>	<b>1,109,034</b>	<b>7,243,368</b>	<b>6.53</b>	<b>854,624</b>	<b>48</b>
1914.					
Québec.....	636,496	4,148,405	6.52	515,409	23
Ontario.....	447,751	3,172,235	7.08	325,233	15
Nouveau-Brunswick..	49,339	296,769	6.01	26,829	4
Nouvelle-Ecosse.....	10,777	46,015	4.27	10,777	5
Colombie Britannique..	80,013	426,444	5.33	56,352	2
<b>Total.....</b>	<b>1,224,376</b>	<b>8,089,868</b>	<b>6.61</b>	<b>934,600</b>	<b>49</b>

NOTA.—Une corde = 128 pieds cubes.

## PRODUCTION.

Planche No 1



Planche No 2



Planche No 3

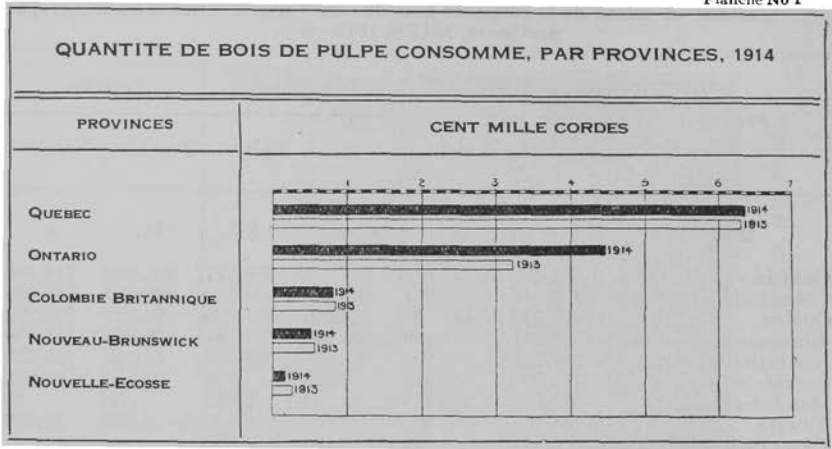

## FORÊTS.

## 41.—Sortes de bois consommés dans la fabrication de la pulpe, par quantités et valeurs, 1912, 1913 et 1914.

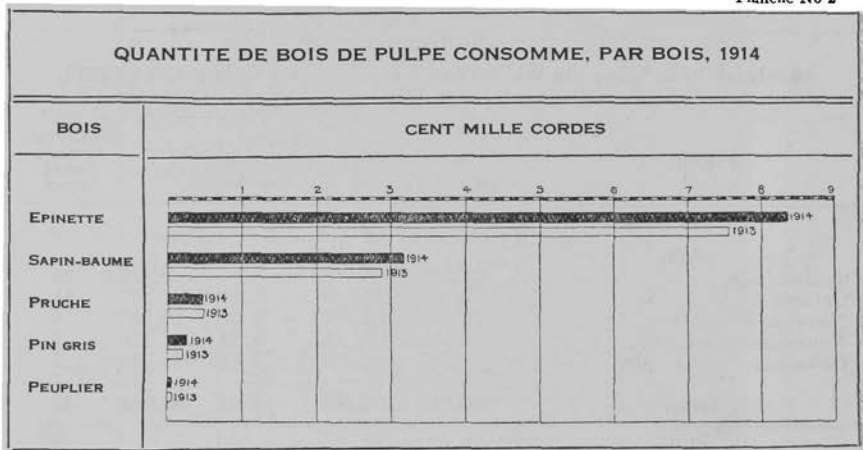
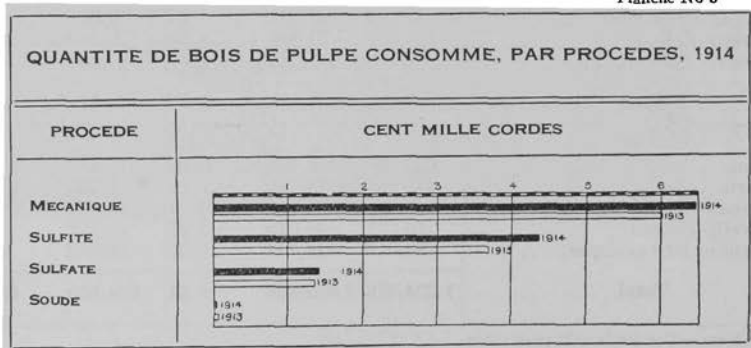
Sortes de bois.	1912.			1913.			1914.		
	Quantité.	Valeur.	Valeur moyen.	Quantité.	Valeur.	Valeur moyen.	Quantité.	Valeur.	Valeur moyen.
	Cordes.	\$	\$ cts.	Cordes.	\$	\$ cts.	Cordes.	\$	\$ cts.
Epinette.....	677,747	4,125,695	6.09	754,858	5,104,221	6.76	836,387	5,605,926	6.70
Sapin-baume...	164,587	955,950	5.81	283,292	1,806,911	6.38	314,183	2,067,434	6.58
Pruche.....	19,178	105,988	5.53	47,300	201,480	4.25	45,249	254,576	5.63
Peuplier.....	4,405	27,335	6.20	4,141	29,081	7.02	3,845	26,170	6.81
Mélèze.....	85	454	5.34	—	—	—	—	—	—
Pin.....	40	160	4.00	19,383	101,675	5.25	24,715	135,762	5.49
<b>Totaux.....</b>	<b>866,042</b>	<b>5,215,582</b>	<b>6.02</b>	<b>1,109,034</b>	<b>7,243,368</b>	<b>6.53</b>	<b>1,224,376</b>	<b>8,089,868</b>	<b>6.61</b>

## 42.—Quantité de bois consommé et de pulpe fabriquée, 1913 et 1914.

## BOIS CONSOMMÉ.

Procédé de manufacture.	Québec.	Ontario.	Nouv.-Brunswick.	Nouv.-Ecosse.	Colom. Britannique.	Total.
	Cordes.	Cordes.	Cordes.	Cordes.	Cordes.	Cordes.
Mécanique.....	1913 398,664	135,753	6,702	20,562	38,535	600,216
	1914 394,321	202,715	4,319	10,777	32,692	644,824
Sulfite.....	1913 105,650	175,398	40,419	—	45,638	367,105
	1914 113,006	231,754	45,020	—	47,321	435,101
Sulfate.....	1913 120,476	10,093	6,000	—	—	136,569
	1914 125,384	13,282	—	—	—	140,666
Soude.....	1913 5,144	—	—	—	—	5,144
	1914 3,785	—	—	—	—	3,785
Autres procédés...	1913 629,934	321,244	53,121	20,562	84,173	1,109,034
	1914 636,496	447,751	49,339	10,777	80,013	1,224,376

## PULPE FABRIQUÉE.

Procédé de manufacture.	Tonnes.	Tonnes.	Tonnes.	Tonnes.	Tonnes.	Tonnes.
Mécanique.....	1913 398,664	135,753	6,702	20,562	38,535	600,216
	1914 394,321	202,715	4,319	10,777	32,692	644,824
Sulfite.....	1913 52,825	87,699	20,209	—	22,819	183,552
	1914 56,503	115,877	21,510	—	23,660	217,550
Sulfate.....	1913 60,238	5,046	3,000	—	—	68,284
	1914 62,692	6,641	1,000	—	—	70,333
Soude.....	1913 2,572	—	—	—	—	2,572
	1914 1,893	—	—	—	—	1,893
Autres procédés...	1913 514,299	228,498	29,911	20,562	61,354	854,620
	1914 515,409	325,233	26,829	10,777	56,352	934,704



## PRODUCTION.

43.—Quantité et valeur des dormants et poteaux achetés par les compagnies de chemins de fer et les compagnies d'électricité, 1913 et 1914.

Acheté par.	1913.			1914.		
	Quantité.	Valeur.	Valeur. moyen.	Quantité.	Valeur.	Valeur. moyen.
	Nomb.	\$	\$ cts.	Nomb.	\$	\$ cts.
<b>Chemins de fer :</b>						
Dormants .....	19,490,491	8,245,166	0.42	19,196,208	8,545,057	0.45
Poteaux de téléphone et de télégraphe	469,521	833,259	1.77	186,111	357,159	1.92
<b>Tramways électri. :</b>						
Dormants.....	391,223	225,086	0.58	207,438	119,857	0.58
Poteaux de téléphone et de télégraphe <sup>1</sup>	65,071	355,072	5.45	97,073	303,103	3.12
<b>Total, dormants. . .</b>	<b>19,881,714</b>	<b>8,470,252</b>	<b>0.43</b>	<b>19,403,646</b>	<b>8,664,914</b>	<b>0.45</b>
<b>Total, poteaux de téléphone et de télégraphe . . . . .</b>	<b>534,592</b>	<b>1,188,331</b>	<b>2.22</b>	<b>283,184</b>	<b>660,262</b>	<b>2.33</b>

<sup>1</sup> Y compris poteaux achetés par les compagnies d'énergie et de lumière.

**Peaux et fourrures d'animaux sauvages.**—Le tableau 44 indique quels sont au Canada, et par provinces et territoires, le nombre et la valeur des peaux et fourrures des animaux sauvages tués durant l'année 1910, suivant une compilation des données du recensement de 1911. Les espèces ou classes de ces fourrures sont réparties en 39 catégories différentes, et leur valeur totale, pour tout le Canada, est de \$1,927,550, contre \$889,645, en 1901, pour l'année 1900. On n'a pas enregistré les quantités de ces peaux, au recensement de 1901. En 1910, l'article le plus important porté au tableau est celui des fourrures assorties: \$445,320; viennent ensuite les peaux de rat musqué: \$256,213; celles de martres: \$221,583; et l'hermine: \$221,500. La production la plus considérable, comme quantité et comme valeur, provient naturellement des territoires non-organisés, qui fournissent des peaux dont la valeur est de \$500,217. Puis viennent par ordre de valeur, Québec: \$407,901; Ontario: \$297,101; Saskatchewan: \$211,787; Colombie Britannique: \$174,253; Territoire du Yukon; \$159,672; Alberta: \$115,003; Provinces Maritimes: \$46,855; et Manitoba: \$14,761. La production, pour Québec, Ontario et Manitoba, est limitée aux territoires qu'avaient ces provinces avant l'extension de leurs frontières en 1912, de sorte que toute la production provenant des territoires qu'on leur annexa à cette époque, est comprise dans celles des territoires non-organisés. Il faut aussi remarquer que les chiffres donnés s'appliquent uniquement aux animaux sauvages en liberté et ne comprennent pas, par conséquent, ceux de la production des peaux provenant des animaux élevés sur les fermes, ou d'animaux sauvages en captivité.

## PEAUX ET FOURRURES D'ANIMAUX SAUVAGES.

## 44.—Nombre et valeur des peaux et fourrures d'animaux sauvages tués en 1910, d'après le recensement de 1911.

Espèces de fourrures.	Nombre.	Valeur.	Espèces de fourrures.	Nombre.	Valeur.
		\$			\$
Fourrures assorties..	—	445,320	Lynx, et chats sauvages.....	8,159	114,756
Blaireaux.....	121	262	Martres.....	31,437	221,583
Ours, noirs.....	859	7,926	Fouines.....	45,973	221,500
Ours, bruns.....	55	632	Elans.....	2,336	18,700
Ours, gris.....	21	364	Bœufs musqués....	38	950
Ours, blancs.....	28	289	Rats musqués.....	915,754	256,213
Ours, non spécifiés....	3,546	35,712	Loutres.....	5,721	102,291
Castors.....	24,895	131,833	Panthères.....	22	280
Caribous.....	2,082	8,495	Lapins.....	3,879	429
Coyotes, ou loups de prairie.....	735	2,673	Ratons.....	5,042	7,038
Chevreuils, non spéci.	2,726	6,680	Mouffet. (b. puan.)..	14,681	17,515
Orignaux.....	1,018	4,534	Ecureuils.....	282	429
Hermes (belet.)....	52,072	21,535	Veaux marins (seal)..	5,108	32,997
Martres (pékans)....	2,429	21,986	Vaches marines....	235	652
Renards, noirs.....	46	12,507	Baleines.....	16	88
Renards, bleus.....	6	55	Loups.....	2,334	16,452
Renards, croisés....	1,634	17,557	Volverennes.....	927	4,873
Renards, rouges....	9,610	59,863			
Renards, argentés....	475	97,399			
Renards, blancs....	2,343	10,581	Valeur totale, 1910.	—	1,927,550
Renards, non spécifiés	3,475	24,182			
“Grampus”.....	61	419	Valeur totale, 1900.	—	899,645

## 45.—Valeurs des peaux et fourrures d'animaux sauvages tués en 1900 et 1910, par provinces.

Provinces.	1900.	1910.	Provinces.	1900.	1910.
	\$	\$		\$	\$
Ile du Prin.-Edouard.	517	2,568	Alberta.....	22,004	115,003
Nouvelle-Ecosse....	9,377	22,748	Colombie Britann..	201,398	174,253
Nouveau-Brunswick.	11,359	21,539	Yukon.....	1	159,672
Québec.....	138,408	407,901	Territoires non organisés.....	262,951	500,217
Ontario.....	112,467	297,101			
Manitoba.....	16,651	14,761	Canada.....	899,645	1,927,550
Saskatchewan.....	124,513	211,787			

<sup>1</sup>En 1901, les chiffres concernant le territoire du Yukon étaient compris dans ceux des territoires non organisés.

## PÊCHERIES.

Pêcheries.—Il n'est pas exagéré d'affirmer que le Canada possède les plus vastes pêcheries du monde. Toutes les principales espèces commerciales de poissons comestibles, y compris le saumon, le homard, le hareng, le maquereau, la sardine, l'égréfin, la morue, la merluche et

## PRODUCTION.

le merlan, sont pêchées dans les eaux territoriales du Canada. La ligne des côtes des provinces de l'Atlantique, de la Baie de Fundy au Détroit de Belle-Ile, sans tenir compte des baies secondaires et des échancrures des côtes, mesure au delà de 5,000 milles; et le long de cette grande ligne, on trouve d'innombrables havres et baies naturels dans lesquels sont prises, presque sans effort, des quantités considérables de poissons excellents. Sur la côte du Pacifique, la province de la Colombie Britannique, grâce à son immense nombre d'îles, de baies et de golfes formant des havres facilement accessibles, a un rivage maritime de 7,000 milles. Le long de cette rive, et dans les limites des eaux territoriales, on trouve des poissons et des mammifères probablement en plus grand nombre que n'importe où dans le monde. En sus de cette immense superficie de pêcheries maritimes, il y a à l'intérieur de nombreux lacs, ne comprenant pas moins de 220,000 milles carrés d'eau douce abondamment remplie de nombreuses espèces d'excellents poissons comestibles. Les eaux canadiennes des grands lacs Supérieur, Huron, Erié et Ontario forment un cinquième de la surface totale des plus grands lacs d'eau douce du Canada.

**Méthodes de pêche.**—Sur la côte de l'Atlantique, on peut diviser les pêcheries en deux classes distinctes: les pêcheries en eau profonde, et les pêcheries côtières. La pêche en haute-mer se fait dans des bateaux de 40 à 100 tonneaux, portant des équipages de 12 à 20 hommes. Les endroits de pêches exploités sont situés sur plusieurs banes, à une distance de 20 à 90 milles de la côte canadienne. La méthode de pêche est celle du traîneau, avec hameçon et ligne. L'appât employé est surtout le hareng, la seiche et le capelan; et le poisson pris est principalement la morue, l'égreffin, la merluche, le merlan et le flétan. La pêche côtière se fait sur de petits bateaux ayant un équipage de deux ou trois hommes, et aussi sur de petits vaisseaux à équipage de quatre à sept hommes. Les moyens de capture employés par les pêcheurs de ces bateaux sont les filets, les hameçons, les lignes, aussi bien celles qu'on tient à la main que les lignes de fonds, et, dans la haute-mer, on se sert de rets à enclos, de chaluts et de nasses. Les poissons comestibles commerciaux qu'on prend près du rivage sont la morue, la merluche, l'égreffin, le merlan, le flétan, le hareng, le maquereau, le gasparot, l'aloise, l'éperlan, le carrelet et la sardine. La plus vaste pêcherie de homards que l'on connaisse est exploitée le long de toute la côte orientale du Canada, tandis que d'excellents bancs d'huîtres existent en beaucoup d'endroits du Golfe St-Laurent, principalement sur la côte nord de l'Île du Prince-Edouard et dans le détroit de Northumberland. On pêche surtout le saumon sur la côte du Pacifique; mais de grands navires à vapeur et autres, parfaitement équipés, font aussi une pêche abondante de flétan dans les eaux du nord de la Colombie Britannique. Cette pêche se fait au moyen de lignes de fond, et l'on se sert de doris pour plonger ces lignes à l'eau et les en retirer, comme cela se pratique pour les pêcheries en haute-mer, dans l'Atlantique. Le hareng est très abondant sur la côte du Pacifique, et fournit largement la boîte nécessaire à la pêche du flétan. Dans les pêcheries des lacs à l'intérieur, on se sert d'engins de pêche variés, comprenant les rets à mailles, les rets à chambre, les seines, les hameçons et les lignes. Les principaux

## PÊCHERIES.

poissons commerciaux qu'on y prend, sont le poisson blanc, la truite le brocheton, l'esturgeon et le hareng d'eau douce, ce dernier se trouvant seulement dans les grands lacs d'Ontario.

**Capital engagé.**—Suivant évaluation, le capital total engagé dans les pêcheries se montait, en 1913-14, à \$27,464,033, contre \$24,588,455 en 1912-13. Là-dessus, une somme de \$25,371,480 était consacrée aux pêcheries maritimes, et \$2,092,553 l'étaient aux pêcheries de l'intérieur. Une somme de \$8,279,437, en 1913-14, contre \$7,744,038, en 1912-13, représente la valeur des vaisseaux et des bateaux, tandis que \$19,184,596 sont celle des engins de pêche, des établissements de conserves et autres accessoires, en 1913-14, contre \$16,644,421, en 1912-13. Le tableau 46 indique la distribution de ce capital entre les diverses variétés de navires, de bateaux, de filets, de trappes, etc., dont on se servait dans les pêcheries maritimes ou intérieures, pendant l'année fiscale de 1912-13.<sup>1</sup>

**Nombre de pêcheurs.**—Il y avait en 1913-14, 98,669 personnes employées à l'industrie de la pêche, contre 88,408 en 1912-13, soit une augmentation de 10,261; 9,542 pour la pêche en haute-mer, et 719 pour les pêcheries intérieures. En 1913-14, 9,927 étaient employés sur les vaisseaux, 61,251 sur les bateaux, 598 sur les semaqués, et 26,893 étaient employés à terre, dans les entrepôts frigorifiques, les établissements de conserves et autres.<sup>1</sup>

**Primes aux pêcheries.**—La loi de 1882 (45 Vic., c. 18), adoptée pour développer les pêcheries maritimes et encourager la construction des navires de pêche, a prévu la distribution annuelle de \$150,000 de primes parmi les propriétaires de navires de pêche et les pêcheurs des bateaux de pêche en eau profonde du Canada. Une loi de 1891 (54-55 Vict., c. 42) a porté cette somme à \$160,000. Par ordre en Conseil du 22 janvier 1914, rendu en vertu des clauses des statuts révisés de 1906, c. 46, la distribution de cette allocation de \$160,000, pour l'année 1913-14, a été faite sur les bases suivantes: \$1 par tonne enregistrée, aux propriétaires de vaisseaux, \$6.70 à chaque pêcheur de navire, \$3.95 à chaque pêcheur sur bateau, et \$1 par bateau, aux propriétaires de bateaux de pêche. Le nombre des vaisseaux ayant reçu des primes en 1913-14, a été de 910, représentant un tonnage total de 22,833, soit une diminution de 55 vaisseaux, et de 2,067 tonnes, d'après les statistiques de 1912-13. Le nombre des bateaux pour lesquels on payait des primes a été de 12,623, et le nombre de pêcheurs de ces bateaux ayant reçu des primes a été de 21,557, soit une augmentation de 625 bateaux, et de 1,146 hommes, sur 1912-13. Le nombre total des pêcheurs sur vaisseaux et bateaux à qui l'on a payé des primes en 1913-14, a été de 27,236, soit une augmentation de 678 sur l'année précédente. Le nombre des réclamations reçues en 1913-14, a été de 13,412, augmentation de 441 sur 1912-13, et le nombre de celles qui ont été payées a été de 13,533, soit 569 de plus que l'année précédente. Le total des primes de pêche payées depuis 1882 s'élève à \$5,058,862.

Le tableau 47 indique, par province, le nombre de pêcheurs qui ont reçu des primes et le montant de celles-ci, pendant chaque année fiscale, de 1910 à 1913.

<sup>1</sup> Pour les statistiques similaires des années précédentes, voir l'Annuaire du Canada de 1911, p. 390.

## PRODUCTION.

46.—Nombre et valeur des vaisseaux de pêche, bateaux, filets, trappes, etc., en usage dans les pêcheries maritimes ou intérieures du Canada, 1913-1914.

Bateaux et engins de pêche.	Pêcheries maritimes.		Pêcheries de l'intérieur.		Total.	
	Nomb.	\$	Nomb.	\$	Nomb.	\$
Vaisseaux à vapeur.	75	1,177,575	199	518,180	274	1,695,755
Vaisseaux à voile et à gazoline.....	1,247	2,504,759	-	-	1,247	2,504,759
Bateaux à voile....	24,952	1,077,453	4,034	171,136	28,986	1,248,589
Bateaux à gazoline.	8,222	2,376,644	478	208,945	8,700	2,585,589
Remorques et semailles.....	471	244,745	-	-	471	244,745
Rets à mailles, seines, trappes et rets à éperlans, etc	144,896	2,626,396	69,342	796,536	214,238	3,422,932
Nasses.....	720	376,170	114	28,000	834	404,170
Trôles.....	18,913	192,221	-	-	18,913	192,221
Harpons.....	-	-	103	260	103	260
Cablières.....	1,888	37,760	-	-	1,888	37,760
Lignes à main.....	64,266	51,669	7,976	13,233	72,242	64,902
Trappes à homards.	1,617,195	1,464,920	-	-	1,617,195	1,464,920
Etab. de conserves de homards.....	722	685,325	-	-	722	685,325
Etab. de conserves de saumon.....	81	4,115,410	-	-	81	4,115,410
Etab. de conserves de moules.....	19	29,950	-	-	19	29,950
Etab. de conserves de poisson.....	2	2,800	-	-	2	2,800
Etab. de conserves de sardines.....	6	362,100	-	-	6	362,100
Réfrig. et glacières.	817	2,399,560	507	199,020	1,324	2,598,580
Etab. à fumer le poisson.....	7,496	1,533,712	209	37,090	7,705	1,570,802
Môles et quais....	2,552	3,501,561	141	38,775	2,693	3,540,336
Dépôt de salaisons.	12	1,200	-	-	12	1,200
Stations baleinières	5	550,000	-	-	5	550,000
Fabriques d'huiles.	1	40,000	-	-	1	40,000
Huttes et abris de pêche.....	-	-	102	81,200	102	81,200
Allèges et sonnettes	501	19,550	-	-	501	19,550
Trappes à anguilles.	-	-	98	178	98	178
<b>Total, 1913-14....</b>	-	<b>25,371,480</b>	-	<b>2,092,553</b>	-	<b>27,464,033</b>
<b>Total, 1912-13....</b>	-	<b>20,442,714</b>	-	<b>3,945,745</b>	-	<b>24,388,459</b>
Nomb. d'hom. emp. sur les vaisseaux.	9,091	-	836	-	9,927	-
Nomb. d'hom. emp. sur les bateaux..	50,227	-	11,024	-	61,251	-
Nomb. d'hom. emp. sur les semailles.	598	-	-	-	598	-
Nomb. d'hom. emp. dans les entrepôts réfrig., les établs. de conserves, etc.	26,570	-	323	-	26,893	-
<b>Total.....</b>	<b>86,486</b>	<b>-</b>	<b>12,183</b>	<b>-</b>	<b>98,669</b>	<b>-</b>

## PÊCHERIES.

47.—Primes du gouvernement aux pêcheurs, pendant les années fiscales de 1910 à 1913.

Provinces.	Nombre des hommes ayant reçu des primes.				Montant des primes payées.			
	1910.	1911.	1912.	1913.	1910.	1911.	1912.	1913.
Ile du P.-Edouard..	1,789	1,689	2,262	2,328	\$9,558	\$8,670	\$11,119	\$11,082
Nouvelle-Ecosse....	13,547	14,334	14,307	14,300	96,468	99,425	97,904	93,456
Nouveau-Brunswick	2,171	2,073	2,083	2,225	16,531	15,795	15,110	16,385
Québec.....	7,488	7,723	7,906	8,383	36,610	36,110	35,863	37,738
<b>Total.....</b>	<b>24,995</b>	<b>25,819</b>	<b>26,558</b>	<b>27,236</b>	<b>159,167</b>	<b>160,000</b>	<b>159,996</b>	<b>158,661</b>

**Marchés pour les pêcheries intérieures.**—L'autre assistance donnée par le gouvernement à l'industrie de la pêche, se fait sous forme d'encouragement au développement des marchés de poisson frais dans l'intérieur du pays, par le paiement du tiers du prix ordinaire demandé par les messageries pour le transport du poisson frais, de la côte de l'Atlantique vers l'ouest, jusqu'à la frontière orientale du Manitoba, et de la côte du Pacifique, vers l'est, jusqu'à cette même frontière. Des wagons-réfrigérateurs à grande vitesse sont mis à la disposition des expéditeurs de la Côte de l'Atlantique, et on les aide dans la construction de petits entrepôts frigorifiques pour l'emmagasinage de la boîte. La pisciculture est pratiquée sur une grande échelle par le gouvernement fédéral, et la somme consacrée à ce service s'est élevée, en 1913-14 à \$354,675. Les établissements de pisciculture sont au nombre de 51, sans compter trois établissements secondaires et cinq viviers pour le saumon de l'Atlantique. Ces établissements sont situés: 3 dans l'Ile du Prince-Edouard, 12 dans la Nouvelle-Ecosse, 7 au Nouveau-Brunswick, 8 dans la province de Québec, 7 dans Ontario, 4 au Manitoba, et 10 en Colombie Britannique.

**Approvisionnement de la boîte.**—Faute de connaître les endroits précis où l'on peut se procurer de la boîte, la flotte des bateaux de pêche devait autrefois en rechercher, chaque année, de port en port, pendant l'été, ce qui lui faisait perdre beaucoup de temps et d'argent. Pour remédier autant que possible à cet état de choses, le ministère de la Marine et des Pêcheries a inauguré, en 1913, un système par lequel ses fonctionnaires peuvent recueillir des renseignements précis sur les localités où l'on peut se procurer de la boîte, dans certains endroits de la côte. Ces renseignements sont télégraphiés chaque jour à certains ports de mer importants de la côte de l'Atlantique, où ils sont affichés et mis ainsi sous les yeux des patrons et des propriétaires des bateaux de pêche. Le nombre des ports choisis comme stations de réception de ces dépêches, a dû être nécessairement limité, mais, pour que les ports de pêche de moindre importance puissent aussi profiter des renseignements envoyés directement sur les endroits où l'on peut se procurer de la boîte, les journaux du matin à Halifax reçoivent des copies de tous ces télégrammes, et les publient chaque jour dans leurs colonnes. Environ 780 télégrammes ont été envoyés durant l'année 1913.

## PRODUCTION.

**Valeur des pêcheries.**—Comme on le voit par le tableau 48, la valeur totale de vente de toutes les sortes de poisson, du produit du poisson et des animaux marins, pris par les pêcheurs canadiens dans les pêcheries maritimes et intérieures, s'est élevé durant l'année expirée le 31 mars 1914, à \$33,207,748, et à \$33,389,464 en 1912-13. Dans le montant total pour 1913-14, les pêcheries maritimes figurent pour \$29,472,811, et les pêcheries intérieures pour \$3,734,937.<sup>1</sup>

48.—Quantité et valeur de tout le poisson vendu au Canada en 1912-13 et en 1913-14.

Espèces de poissons.	1912-13.		1913-14.	
	Quantité.	Valeur.	Quantité.	Valeur.
<b>Canada.</b>	-	<b>\$ 33,389,464</b>	-	<b>\$ 33,207,748</b>
Gasparots, frais..... quint.	41,999	56,293	18,619	26,904
Gasparots, salés..... barils	25,196	106,954	14,380	58,541
Achigan..... quint.	3,060	36,973	3,289	36,248
Peaux de béluga..... nomb.	47	235	75	375
Rochiers..... quint.	6,320	50,568	6,109	46,340
Moules (conserves)..... boîtes	35,049	162,777	26,323	122,324
Moules fraîches..... barils	70,254	151,270	95,004	246,001
Morue fraîche..... quint.	131,112	417,130	102,575	399,169
Morue verte salée..... "	75,729	243,483	91,852	302,129
Morue sèche..... "	482,090	2,708,137	458,721	2,680,171
Algues, etc..... "	23,236	213,740	7,473	51,795
Anguilles..... "	10,466	63,695	8,626	56,900
Poissons pour colle..... tonnes	1,010	17,170	-	7,478
Guano de poisson..... "	461	15,982	3,122	68,486
Huile de poisson..... gal.	381,200	122,922	468,251	149,022
Carrelets..... quint.	6,963	23,190	8,115	25,029
Egrefins (conserves)..... boîtes	7,558	45,348	6,947	41,662
Egrefins, frais..... quint.	196,117	511,734	146,207	337,934
Egrefins, séchés..... "	71,061	282,844	64,312	290,792
Egrefins, fumés..... "	41,586	225,610	27,563	171,123
Merluche, séchée..... "	103,402	366,249	110,405	452,166
Merluche, fraîche..... "	39,164	33,931	22,131	38,813
Flétan..... "	282,658	2,719,616	256,096	2,036,400
Hareng frais..... "	323,074	1,317,210	310,500	1,163,103
Hareng fumé..... "	123,219	393,142	116,874	422,365
Hareng saumuré..... barils	156,940	657,224	131,275	525,190
Hareng séché et salé..... quint.	299,395	449,093	313,178	470,379
Hareng à amorces..... barils	288,570	443,118	279,173	459,432
Hareng à engrais..... "	179,029	90,759	226,524	113,386
Homards, fr. ou vivants..... quint.	85,379	1,162,022	100,879	1,482,283
Homards (conserves)..... boîtes	187,616	3,408,992	165,679	3,227,779
Maquereau frais..... quint.	55,305	388,306	107,339	780,703
Maquereau salé..... barils	17,558	246,987	36,015	496,072
Maskinongé..... quint.	124	1,639	130	1,659
Oulachans..... "	14,795	78,950	14,732	77,106
Huitres..... barils	23,377	142,602	29,828	173,753
Perche..... quint.	17,428	93,674	14,497	72,985
Brochet..... "	62,492	319,476	64,925	372,868
Brocheton..... "	64,839	465,462	61,603	449,539
Merlans, frais et séché..... "	63,069	178,294	77,596	187,723
Saumon frais..... "	116,100	1,396,504	157,933	2,065,030
Saumon (conserves)..... boîtes	1,050,471	6,997,831	1,400,276	7,743,582

<sup>1</sup>Pour détails supplémentaires sur l'industrie de la pêche au Canada, voir les rapports annuels du ministère de la Marine et des Pêcheries d'après lesquels les statistiques de l'Annuaire ont été compilées.

## PÊCHERIES.

48.—Quantité et valeur de tout le poisson vendu au Canada en 1912-13 et en 1913-14.—fin.

Espèces de poissons.	1912-13.		1913-14.	
	Quantité.	Valeur.	Quantité.	Valeur.
<b>Canada—suite.</b>				
Saumon, sec, salé et saumuré... quint.	185,928	1,574,673	150,223	876,596
Saumon, fumé..... " "	5,059	56,515	13,549	148,505
Oeufs de saumon (salés), pour Indiens..... " "	2,000	10,000	-	-
Sardines, fr. et salées... barils	263,601	263,867	124,084 <sup>1</sup>	248,168 <sup>1</sup>
Sardines en conserv.... boîtes	84,977	424,885	85,700	428,500
Peaux de phoques.... nomb.	205	6,150	404	12,120
Poil de phoques..... " "	18,618	20,968	7,560	8,122
Alose, salée..... barils	464	7,460	250	3,240
Alose, fraîche..... quint.	4,344	34,642	4,121	30,541
Eperlan..... " "	102,360	982,800	88,728	810,392
Sole..... " "	3,520	35,200	216	1,080
Seiche..... barils	3,160	12,112	2,197	9,187
Esturgeon..... quint.	10,035	133,109	4,811	62,490
Esturgeon (caviar)..... " "	96	9,693	87	9,093
Espadon..... " "	6,557	47,349	13,322	61,140
Truite..... " "	73,664	709,078	73,164	682,619
Petite morue..... " "	21,112	41,314	19,167	40,440
Langues et noues..... " "	3,151	22,707	4,041	49,811
Corégone..... " "	13,463	44,991	20,157	63,910
Baleines à engrais..... " "	2,151	77,086	504	16,003
Huile de baleine... gal.	1,518,706	509,551	452,566	296,169
Poisson blanc..... quint.	140,404	1,054,925	137,887	929,962
Autres poissons..... " "	159,884	503,253	-	488,922

49.—Quantité et valeur du poisson pris dans les pêcheries intérieures du Canada, en 1912-13 et 1913-14.

Espèces de poissons.	1912-13.		1913-14.	
	Quantité.	Valeur.	Quantité.	Valeur.
Saumon, (frais)..... quint.	2,964	\$ 33,026	2,802	\$ 33,080
Hareng, frais..... " "	182,177	859,144	131,614	659,830
Chat de mer..... " "	6,320	50,568	6,109	46,340
Poisson blanc..... " "	140,404	1,054,925	137,887	929,962
Truite..... " "	67,938	636,806	68,491	631,942
Brocheton..... " "	64,839	465,462	61,603	449,539
Brochet..... " "	62,492	319,476	64,925	372,868
Perche..... " "	16,122	80,614	14,497	72,985
Anguille..... " "	5,795	31,746	5,048	32,032
Esturgeon..... " "	4,926	57,054	3,582	45,105
Corégone..... " "	13,463	44,991	20,157	63,910
Achigan..... " "	1,046	13,186	835	10,086
Maskinongé..... " "	124	1,639	130	1,659
Gasparot, frais..... " "	5,846	8,769	3,810	7,620
Alose, fraîche..... " "	818	7,816	848	4,570
Alose, salée..... barils	100	2,000	51	255
Poisson mélangé..... quint.	114,534	396,251	99,161	316,629
Esturgeon, caviar..... " "	96	9,693	85	8,561
Langues et noues..... " "	876	526	-	-
Gold eyes..... " "	-	-	5,089	12,721
Carpes..... " "	-	-	6,721	33,606
Autres poissons..... " "	-	-	908	1,637
<b>Total</b> .....		<b>4,073,692</b>		<b>3,734,937</b>

NOTA.—Les chiffres du tableau 49 figurent aussi dans le tableau 48. <sup>1</sup>Fraîches seulement.



## PRODUCTION.

## 50.—Valeur totale des pêcheries, par provinces, dans les années fiscales 1910-1914.

Provinces.	1910.	1911.	1912.	1913.	1914.
	\$	\$	\$	\$	\$
Ile du Prince-Edouard.....	1,197,556	1,153,708	1,196,396	1,379,905	1,280,447
Nouvelle-Ecosse.....	8,081,111	10,119,243	9,367,550	7,384,055	8,297,626
Nouveau-Brunswick.....	4,676,315	4,134,144	4,886,157	4,264,054	4,308,707
Québec.....	1,808,436	1,692,475	1,868,136	1,988,241	1,850,427
Ontario.....	2,177,813	2,026,121	2,205,436	2,842,878	2,674,685
Manitoba.....	1,003,385	1,302,779	1,113,486	800,149	606,272
Saskatchewan.....	173,580	172,903	139,436	111,839	148,602
Alberta.....	82,562	82,460	102,325	51,616	81,319
Colombie Britannique.....	10,314,755	9,163,235	13,677,125	14,455,488	13,891,398
Yukon.....	113,654	118,365	111,825	111,239	68,265
<b>Total pour le Canada...</b>	<b>29,629,167</b>	<b>29,965,433</b>	<b>34,667,872</b>	<b>33,389,464</b>	<b>33,207,748</b>

## 51.—Valeur totale des pêcheries du Canada, dans les années fiscales 1870-1914.

Années.	Valeur.	Années.	Valeur.	Années.	Valeur.	Années.	Valeur.
	\$		\$		\$		\$
1870....	6,577,391	1881....	15,817,162	1892....	18,941,171	1903....	23,101,878
1871....	7,573,199	1882....	16,824,092	1893....	20,686,661	1904....	23,516,439
1872....	9,570,116	1883....	16,958,192	1894....	20,719,573	1905....	29,479,562
1873....	10,754,997	1884....	17,766,404	1895....	20,199,338	1906....	26,279,485
1874....	11,681,886	1885....	17,722,973	1896....	20,407,425	1907-08.	25,499,349
1875....	10,350,385	1886....	18,679,288	1897....	22,783,546	1908-09.	25,451,085
1876....	11,117,000	1887....	18,386,103	1898....	19,667,121	1909-10.	29,629,167
1877....	12,005,934	1888....	17,418,510	1899....	21,891,706	1910-11.	29,965,433
1878....	13,215,678	1889....	17,655,256	1900....	21,557,639	1911-12.	34,667,872
1879....	13,529,254	1890....	17,714,902	1901....	25,737,153	1912-13.	33,389,464
1880....	14,499,979	1891....	18,977,878	1902....	21,959,433	1913-14.	33,207,748

## MINÉRAUX.

**Sources des Statistiques minérales.**—Il est possible d'obtenir les statistiques des mines de diverses sources indépendantes officielles. Le 21 juillet 1913 le bureau des Recensements et Statistiques publia comme bulletin XVI les résultats du recensement de la production minérale obtenu en 1911. Le ministère des Mines du Gouvernement Fédéral publie un rapport annuel de la production minière, et les ministères des Mines des gouvernements provinciaux de la Nouvelle-Ecosse, du Québec, de l'Ontario et de la Colombie Britannique publient aussi un rapport annuel de la production des mines. Les données tirées de chacune de ces sources sont insérées dans cette partie de l'Annuaire de 1913 (pp. 199-202), mais dans l'édition actuelle les statistiques sont restreintes à celles du Dominion et du ministère provincial des Mines.

**Ministère Fédéral des Mines.**—D'après le rapport préliminaire annuel de la division des Ressources Minérales et Statistiques du ministère Fédéral des Mines, la valeur totale des produits minéraux du Canada pendant l'année civile 1914 était \$128,475,499, comparé avec \$145,634,812 le total révisé pour 1913. Ceci représente une diminution de \$17,159,313 ou 11.8 p.c. La production moyenne per capita était \$15.91 contre \$18.77 en 1913, \$18.27 en 1912, et \$14.93 en 1910. Du tableau 52, donnant les quantités et valeurs des minéraux produits en 1913 et 1914 avec l'augmentation ou la diminution en valeur pour chacune, il est à remarquer qu'il y a eu une baisse générale dans la production de presque tous les produits miniers exception faite des pyrites, du sel et du gaz naturel. La diminution de la production des métaux est due en grande partie aux conditions résultant de la guerre. Ceci est particulièrement vrai dans le cas du cuivre, du nickel et de l'argent. La disparition des marchés et la fermeture des maisons de change des métaux, et comme conséquence la cessation des cotations, ont eu pour résultat la fermeture, ou la diminution de l'exploitation en beaucoup d'endroits. Cependant, avant la fin de l'année plusieurs de ces conditions contraires avaient été réajustées, bien que les prix fussent considérablement tombés.

**Production minérale en 1914.**—La valeur totale de la production métallique en 1914 était de \$58,870,028, contre \$66,361,351 en 1913, diminution de \$7,491,323, ou de 11 p.c. Les produits non-métalliques sont aussi en baisse en 1914, la valeur totale pour l'année étant \$69,605,471, contre \$79,273,461 en 1913, diminution de \$9,667,900, ou de 12.19 p.c. La diminution est plus accentuée pour le charbon, l'amiante, le gypse et dans les produits généralement classifiés comme matériaux de construction, tels que le ciment, la brique à construction, les tuyaux d'égoût et la chaux.

## PRODUCTION.

52.—Quantité et valeur des minéraux canadiens, 1913 et 1914.

Minéraux.	Quantité.		Valeur.		Augmentation (+) ou diminution (—) dans la valeur (\$).
	1913.	1914.	1913.	1914.	
			\$	\$	\$
Cuivre rouge.... liv.	76,976,925	75,738,386	11,753,606	10,301,935	—1,451,671
Or..... onces	802,973	770,374	16,598,923	15,925,044	— 673,879
Fer en gueuse..tonnes	1,128,967	783,164	16,540,012	10,002,856	—6,537,156
Plomb..... liv.	37,662,703	36,337,765	1,754,705	1,627,568	— 127,137
Nickel..... "	49,676,772	45,517,937	14,903,032	13,655,381	—1,247,651
Argent..... onces	31,845,803	27,544,231	19,040,924	15,097,269	—3,943,655
Autres produits métalliques.....	-	-	1,313,732	1,123,919	— 189,813
Total.....	-	-	81,904,934	67,733,972	—14,170,962
Moins fer en gueu. compté parmi miner. importés.... ton.	1,055,459	687,420	15,543,583	8,863,944	— 6,679,639
Total des métaux..	-	-	66,361,351	58,870,028	—7,491,323
Asbeste et asbestic..... tonnes	161,086	117,573	3,849,925	2,909,806	— 940,119
Charbon..... tonnes	15,012,178	13,594,984	37,334,940	33,433,108	— 3,901,832
Gypse..... tonnes	636,370	510,663	1,447,739	1,137,157	— 310,582
Gaz naturel...pds cub.	20,477,838	21,047,028	3,309,381	3,511,302	+ 201,921
Pétrole..... barils	228,080	214,805	406,439	343,124	— 63,315
Pyrites..... tonnes	158,566	224,958	521,181	735,514	+ 214,333
Sel..... tonnes	100,791	107,038	491,280	493,648	+ 2,368
Ciment..... barils	8,658,805	7,172,480	11,019,418	9,187,924	—1,831,494
Produits argileux....	-	-	9,504,314	7,090,898	—2,413,416
Chaux..... boiss.	7,558,484	6,245,189	1,609,398	1,247,517	— 361,881
Pierre.....	-	-	5,504,639	5,593,485	+ 88,846
Produits non métalliques..	-	-	4,274,807	3,921,988	— 352,819
Total des produits non métalliques..	-	-	79,273,461	69,605,471	— 9,667,990
<b>Grand Total.....</b>	-	-	<b>145,634,812</b>	<b>128,475,499</b>	<b>—17,159,313</b>

NOTA.—Dans les tableaux 52 à 64, la tonne qui y figure est celle de 2,000 livres.

## MINÉRAUX.

## 53.—Production minière du Canada pendant les années civiles 1913 et 1914.

Minéraux.	1913.		1914. <sup>1</sup>	
	Quantité.	Valeur.	Quantité.	Valeur.
		\$		\$
Actinolite.....tonnes	66	720	119	1,304
Arsenic....."	1,692	101,463	1,737	104,015
Asbeste....."	136,951	3,830,909	96,542	2,892,266
Asbestic....."	24,135	19,016	21,031	17,540
Barytes....."	641	6,410	612	6,129
Briques, ordinaires.....m.	668,426,675	5,917,373	-	-
Briques comprimées....."	116,802,053	1,458,733	-	-
Briques pour pavages....."	4,208,295	75,669	-	-
Briques, autres....."	875,355	15,423	-	-
Ciment de Portland.....barils	8,658,805	11,019,418	7,172,480	9,187,924
Chromite.....tonnes	-	-	136	1,210
Charbon.....tonnes	15,012,178	37,334,940	13,594,984	33,433,108
Cobalt et oxides de nickel.liv.	928,383	605,589	1,387,101	595,999
Cobalt, cobalt mélangé et oxides de nickel....."	-	90,266	-	82,620
Cuivre rouge....."	76,976,925	11,753,606	75,738,386	10,301,935
Corindon.....tonnes	1,177	137,036	548	72,176
Feldspath....."	16,790	60,795	18,060	70,824
Argile réfract. et ses prod. \$	-	142,738	-	-
Terra cotta réfract. et architecturale....."	-	461,387	-	-
Or.....onces	802,973	16,598,923	770,374	15,925,044
Graphite.....tonnes	2,162	90,282	1,647	107,203
Pierre meulière....."	4,837	51,325	4,078	54,497
Gypse....."	636,370	1,447,739	510,663	1,137,157
Minéral de fer (export.).."	216,614	430,561	60,410	135,300
Kaolin....."	500	5,000	1,000	10,000
Plomb.....liv.	37,662,703	1,754,705	36,337,765	1,627,568
Chaux.....boiss.	7,558,484	1,609,398	6,245,189	1,247,517
Manganèse.....tonnes	-	-	28	1,120
Magnésite....."	515	3,335	358	2,240
Mica.....\$	-	194,304	-	102,315
Eau minérale....."	-	173,677	-	122,574
Gaz naturel.....pieds cub.	20,477,838	3,309,381	21,047,028	3,511,302
Nickel.....liv.	49,676,772	14,903,032	45,517,937	13,655,381
Ocre.....tonnes	5,987	41,774	5,890	51,725
Tourbe....."	2,600	10,100	685	2,470
Pétrole.....barils	228,080	406,439	214,805	343,124
Phosphate.....tonnes	385	3,643	954	7,275
Fer en gueuse, de minéral canadien....."	73,508	996,429	95,744	1,138,912
Platine naturel.....oz.	18	489	-	-
Poterie.....\$	-	53,533	-	-
Pyrites.....tonnes	158,181	521,181	224,956	735,514
Quartz....."	78,261	169,842	54,148	83,583
Sel....."	100,791	491,280	107,038	493,648
Sable et gravier....."	-	2,258,874	-	2,448,738
Briques siliceuses.....nomb.	92,586,676	906,665	-	624,335
Tuyaux d'égout.....\$	-	1,035,906	-	1,102,100
Argent.....onces	31,845,803	19,040,924	27,544,231	15,097,269
Ardoise.....carrés	1,432	6,444	1,075	4,837
Granit.....\$	-	1,653,791	-	2,179,930
Pierre à chaux....."	-	3,204,091	-	2,730,438
Marbre....."	-	249,975	-	192,533

Pour notes, voir au bas du tableau page 244.

## PRODUCTION.

53.—Production minière du Canada pendant les années civiles 1913 et 1914—fin.

Minéraux.	1913.		1914. <sup>1</sup>	
	Quantité.	Valeur.	Quantité.	Valeur.
Grès..... \$	-	\$ 396,782	-	\$ 490,584
Talc..... tonnes	12,250	45,980	10,808	40,418
Tuile à drains..... \$	-	338,552	-	3
Tripoli..... tonnes	620	12,138	650	13,000
Minéral de zinc..... "	7,889	186,827	13,140	310,000
<b>Total.....</b>	-	<b>145,634,812</b>	-	<b>128,475,499</b>

<sup>1</sup>Sujet à révision. <sup>2</sup>Y compris la valeur des tuiles à drains, de la poterie, etc.

\*Compris avec la valeur de l'argile réfractaire, etc.

54.—Valeur de la production minière du Canada, 1886-1914.

Année.	Valeur.	Valeur par tête.	Année.	Valeur.	Valeur par tête.	Année.	Valeur.	Valeur par tête.
	\$	\$ cts.		\$	\$ cts.		\$	\$ cts.
1886.....	10,221,255	2.23	1896....	22,474,256	4.38	1906....	79,286,697	12.81
1887.....	10,321,331	2.23	1897....	28,485,023	5.49	1907....	86,865,202	13.75
1888.....	12,518,894	2.67	1898....	38,412,431	7.32	1908....	85,557,101	13.16
1889.....	14,013,113	2.96	1899....	49,234,005	9.27	1909....	91,831,441	13.70
1890.....	16,763,353	3.50	1900....	64,420,877	12.04	1910....	106,823,623	15.44
1891.....	18,976,616	3.92	1901....	65,797,911	12.16	1911....	103,220,994	14.42
1892.....	16,623,415	3.39	1902....	63,231,836	11.36	1912....	135,048,296	18.09
1893.....	20,035,082	4.04	1903....	61,740,513	10.83	1913....	145,634,812	18.77
1894.....	19,931,158	3.98	1904....	60,082,771	10.27	1914....	128,475,499	15.91
1895.....	20,505,917	4.05	1905....	69,078,999	11.49			

55.—Valeur des produits miniers du Canada, par provinces, pendant les années civiles 1913 et 1914.

Provinces.	1913.		1914. <sup>1</sup>	
	Valeur.	Pour cent. du total.	Valeur.	Pour cent. du total.
	\$		\$	
Nouvelle-Ecosse.....	19,376,183	13.30	17,514,786	13.63
Nouveau-Brunswick.....	1,102,613	0.76	1,034,706	0.81
Québec.....	13,475,534	9.25	12,259,637	9.54
Ontario.....	59,167,749	40.63	52,147,973	40.59
Manitoba.....	2,214,496	1.52	2,428,902	1.89
Saskatchewan.....	881,142	0.60	710,840	0.55
Alberta.....	15,054,046	10.34	12,773,669	9.94
Colombie Britannique.....	28,086,312	19.29	24,202,924	18.84
Territoire du Yukon.....	6,276,737	4.31	5,402,062	4.21
<b>Total.....</b>	<b>145,634,812</b>	<b>100.00</b>	<b>128,475,499</b>	<b>100.00</b>

<sup>1</sup>Sujet à révision.

## MINÉRAUX.

56—Quantité de l'or produit au Canada, par provinces, pendant les années civiles, 1862-1914.

Années.	Nouv.-Ecosse.	Québec.	Ontario.	Alberta.	Colomb. Britannique.	Yukon.	Total.
	Onces.	Onces.	Onces.	Onces.	Onces.	Onces.	Onces.
1862-1866....	86,713	-	-	-	796,234	-	882,947
1867.....	25,763	-	-	-	120,012	-	145,775
1868.....	19,377	-	-	-	114,792	-	134,169
1869.....	16,855	-	-	-	85,865	-	102,720
1870.....	18,740	-	-	-	64,675	-	83,415
1871.....	18,139	-	-	-	87,048	-	105,187
1872.....	12,352	-	-	-	77,931	-	90,283
1873.....	11,180	-	-	-	63,166	-	74,346
1874.....	8,623	-	-	-	89,233	-	97,856
1875.....	10,576	-	-	-	119,724	-	130,300
1876.....	11,300	-	-	-	86,429	-	97,729
1877.....	15,925	583	-	-	77,796	-	94,304
1878.....	11,864	868	-	-	61,688	-	74,420
1879.....	12,980	1,160	-	-	62,407	-	76,547
1880.....	12,472	1,605	-	-	49,044	-	63,121
1881.....	10,147	2,741	-	-	50,636	-	63,524
1882.....	13,307	827	-	-	46,154	-	60,288
1883.....	14,571	860	-	-	38,422	-	53,853
1884.....	15,168	422	-	-	35,612	-	51,202
1885.....	20,945	103	-	-	34,527	-	55,575
1886.....	22,038	193	-	-	43,714	4,837	70,782
1887.....	20,009	78	327	102	33,558	3,386	57,460
1888.....	21,137	181	-	58	29,834	1,935	53,145
1889.....	24,673	58	-	967	28,489	8,466	62,653
1890.....	22,978	65	-	193	23,918	8,466	55,620
1891.....	21,841	87	97	266	20,792	1,935	45,018
1892.....	18,865	628	344	508	19,327	4,233	43,905
1893.....	18,436	759	708	466	18,360	8,514	47,243
1894.....	18,834	1,412	1,917	726	25,664	6,047	54,600
1895.....	21,919	62	3,015	2,419	61,289	12,094	100,798
1896.....	23,876	145	5,563	2,661	86,504	14,513	133,262
1897.....	27,195	44	9,157	2,419	131,805	120,937	291,557
1898.....	26,054	295	12,863	1,209	142,215	483,750	666,386
1899.....	29,876	238	20,394	726	203,295	774,000	1,028,529
1900.....	28,955	-	14,391	242	228,916	1,077,553	1,350,057
1901.....	26,459	145	11,844	726	257,292	870,750	1,167,216
1902.....	30,348	391	11,118	484	288,383	701,437	1,032,161
1903.....	25,533	180	9,076	48	284,108	592,594	911,539
1904.....	10,362	140	1,935	24	275,975	507,938	796,374
1905.....	13,707	191	4,402	121	285,529	381,001	684,951

## P R O D U C T I O N .

56.—Quantité de l'or produit au Canada, par province, pendant les années civiles 1862-1914—fin.

Années.	Nouv.-Ecosse.	Québec.	Ontario.	Alberta.	Colombie Britannique.	Yukon.	Total.
	Onces.	Onces.	Onces.	Onces.	Onces.	Onces.	Onces.
1906.....	12,223	165	3,202	39	269,886	270,900	556,415
1907.....	13,675	—	3,212	33	236,216	152,381	405,517
1908.....	11,842	—	3,212	50	286,858	174,150	476,112
1909.....	10,193	193	1,569	25	250,320	191,565	453,865
1910.....	7,928	124	3,089	89	261,386	221,091	493,707
1911.....	7,781	613	2,062	10	238,496	224,197	473,159
1912.....	4,385	642	86,523	73	251,815	268,447	611,885
1913.....	2,174	701	219,801	—	297,459	282,838	802,973
1914 <sup>1</sup> .....	2,711	963	268,305	—	250,454	247,941	770,374

<sup>1</sup>Sujet à revision.

57.—Valeur de l'or produit au Canada, par provinces, dans les années civiles 1862-1914.

Années.	Nouv.-Ecosse.	Québec.	Ontario.	Alberta.	Colombie Britannique.	Yukon.	Total.
	\$	\$	\$	\$	\$	\$	\$
1862-1866..	1,792,516	—	—	—	16,459,627	—	18,252,143
1867.....	532,563	—	—	—	2,480,868	—	3,013,431
1868.....	400,555	—	—	—	2,372,972	—	2,773,527
1869.....	348,427	—	—	—	1,774,978	—	2,123,405
1870.....	387,392	—	—	—	1,336,956	—	1,724,348
1871.....	374,972	—	—	—	1,799,440	—	2,174,412
1872.....	255,349	—	—	—	1,610,972	—	1,866,321
1873.....	231,122	—	—	—	1,305,749	—	1,536,871
1874.....	178,244	—	—	—	1,844,618	—	2,022,862
1875.....	218,629	—	—	—	2,474,904	—	2,693,533
1876.....	233,585	—	—	—	1,786,648	—	2,020,233
1877.....	329,205	12,057	—	—	1,608,182	—	1,949,444
1878.....	245,253	17,937	—	—	1,275,204	—	1,538,394
1879.....	268,328	23,972	—	—	1,290,058	—	1,582,358
1880.....	257,823	33,174	—	—	1,013,827	—	1,304,824

## MINÉRAUX.

57.—Valeur de l'or produit au Canada, par provinces, dans les années civiles 1862-1914—fin.

Années.	Nouv.-Ecosse.	Québec.	Ontario.	Alberta.	Colombie Britann.	Yukon.	Total.
	\$	\$	\$	\$	\$	\$	\$
1881.....	209,755	56,661	-	-	1,046,737	-	1,313,153
1882.....	275,090	17,093	-	-	954,085	-	1,246,268
1883.....	301,207	17,787	-	-	794,252	-	1,113,246
1884.....	313,554	8,720	-	-	736,165	-	1,058,439
1885.....	432,971	2,120	-	-	713,738	-	1,148,829
1886.....	455,564	3,981	-	-	903,651	100,000	1,463,196
1887.....	413,631	1,604	6,760	2,100	693,709	70,000	1,187,804
1888.....	436,939	3,740	-	1,200	616,731	40,000	1,098,610
1889.....	510,029	1,207	-	20,000	588,923	175,000	1,295,159
1890.....	474,990	1,350	-	4,000	494,436	175,000	1,149,776
1891.....	451,503	1,800	2,000	5,500	429,811	40,000	930,614
1892.....	389,965	12,987	7,118	10,506	399,525	87,500	907,601
1893.....	381,095	15,696	14,637	9,640	379,535	176,000	976,603
1894.....	389,338	29,196	39,624	15,000	530,530	125,000	1,128,688
1895.....	453,119	1,281	62,320	50,000	1,266,954	250,000	2,083,674
1896.....	493,568	3,000	115,000	55,000	1,788,206	300,000	2,754,774
1897.....	562,165	900	189,294	50,000	2,724,657	2,500,000	6,027,016
1898.....	538,590	6,089	265,889	25,000	2,939,852	10,000,000	13,775,420
1899.....	617,604	4,916	421,591	15,000	4,202,473	16,000,000	21,261,584
1900.....	598,553	-	297,495	5,000	4,732,105	22,275,000	27,908,153
1901.....	546,963	3,000	244,837	15,000	5,318,703	18,000,000	24,128,503
1902.....	627,357	8,073	229,828	10,000	5,961,409	14,500,000	21,336,667
1903.....	527,806	3,712	188,036	1,000	5,873,036	12,250,000	18,843,590
1904.....	214,209	2,900	40,000	500	5,704,908	10,500,000	16,462,517
1905.....	283,353	3,940	91,000	2,500	5,902,402	7,876,000	14,159,195
1906.....	252,676	3,412	66,193	800	5,579,039	5,600,000	11,502,120
1907.....	282,686	-	66,399	675	4,883,020	3,150,000	8,382,780
1908.....	244,799	-	66,389	1,037	5,929,880	3,600,000	9,842,105
1909.....	210,711	3,990	32,425	525	5,174,579	3,960,000	9,382,230
1910.....	163,891	2,565	63,849	1,850	5,403,318	4,570,362	10,205,835
1911.....	160,854	12,672	42,625	207	4,930,145	4,634,574	9,781,077
1912.....	90,638	13,270	1,788,596	1,509	5,205,485	5,549,296	12,648,794
1913.....	44,935	14,491	4,543,690	-	6,149,207	5,846,780	16,598,923
1914.....	56,042	19,907	5,546,356	-	5,177,343	5,125,396	15,925,044

58.—Quantité et valeur de l'argent produit au Canada dans les années civiles, 1887-1914.

Ann.	Onces.	Valeur.	Années	Onces.	Valeur.	Années	Onces.	Valeur.
		\$			\$			\$
1887..	355,083	347,271	1897..	5,558,456	3,323,395	1906..	8,473,379	5,659,455
1888..	437,232	410,998	1898..	4,452,333	2,593,929	1907..	12,779,799	8,348,659
1889..	383,318	358,785	1899..	3,411,644	2,032,658	1908..	22,106,233	11,686,239
1890..	400,687	419,118	1900..	4,468,225	2,740,362	1909..	27,529,473	14,178,504
1891..	414,523	409,549	1901..	5,539,192	3,265,354	1910..	32,869,264	17,580,455
1892..	310,651	272,130	1902..	4,291,317	2,238,351	1911..	32,559,044	17,355,272
1893..	-	330,128	1903..	3,198,581	1,709,642	1912..	31,955,560	19,440,165
1894..	847,697	534,049	1904..	3,577,526	2,047,095	1913..	31,845,803	19,040,924
1895..	1,578,275	1,030,299	1905..	6,000,023	3,621,133	1914..	27,544,231	15,097,269
1896..	3,205,343	2,149,503						

Sujet à révision.



## PRODUCTION.

59.—Quantité et valeur de l'argent produit au Canada, par provinces, dans les années civiles, 1887-1914.

Années.	Ontario.		Québec.		Colombie Britannique.		Yukon.	
	Onces.	\$	Onces.	\$	Onces.	\$	Onces.	\$
1887.....	190,495	186,304	146,898	143,666	17,690	17,301	-	-
1888.....	208,064	195,580	149,388	140,425	79,780	74,993	-	-
1889.....	181,609	169,986	148,517	139,012	53,192	49,787	-	-
1890.....	158,715	166,016	171,545	179,436	70,427	73,666	-	-
1891.....	225,633	222,926	185,584	183,357	3,306	3,266	-	-
1892.....	41,581	36,425	191,910	168,113	77,160	67,592	-	-
1893.....	-	8,689	-	126,439	-	195,000	-	-
1894.....	-	-	101,318	63,830	746,379	470,219	-	-
1895.....	-	-	81,753	53,369	1,496,522	976,930	-	-
1896.....	-	-	70,000	46,942	3,135,343	2,102,561	-	-
1897.....	5,000	2,990	80,475	48,116	5,472,971	3,272,289	-	-
1898.....	85,000	49,521	74,932	4,655	4,292,401	2,500,753	-	-
1899.....	202,000	120,352	40,231	23,970	2,939,413	1,751,302	230,000	137,034
1900.....	161,650	99,140	58,400	35,817	3,958,175	2,427,548	290,000	177,857
1901.....	151,400	89,250	41,459	24,440	5,151,333	3,036,711	195,000	114,953
1902.....	145,000	75,632	42,500	22,168	3,917,917	2,043,586	185,900	96,985
1903.....	17,777	9,502	28,600	15,287	2,996,204	1,601,471	156,000	83,362
1904.....	206,875	118,376	15,000	8,583	3,222,481	1,843,935	133,170	76,201
1905.....	2,451,356	1,479,442	19,620	11,841	3,439,417	2,075,757	89,630	54,093
1906.....	5,401,766	3,607,894	17,686	11,813	2,990,262	1,997,226	63,665	42,522
1907.....	9,982,363	6,521,178	16,000	10,452	2,745,448	1,793,519	35,988	23,510
1908.....	19,398,545	10,254,847	13,299	7,030	2,631,389	1,391,058	63,000	33,304
1909.....	24,822,099	12,784,126	13,233	6,815	2,649,141	1,364,387	45,000	23,176
1910.....	30,366,366	16,241,755	7,593	4,061	2,407,887	1,287,883	87,418	46,756
1911.....	30,540,754	16,279,443	18,435	9,827	1,887,147	1,005,924	112,708	60,378
1912.....	22,214,025	17,772,352	9,465	5,758	2,651,002	1,612,737	81,068	49,318
1913.....	29,411,261	16,987,377	34,573	20,672	3,312,343	1,980,483	87,626	52,392
1914 <sup>1</sup> .....	24,215,926	13,272,992	48,762	26,727	3,212,111	1,760,590	67,432	36,960

<sup>1</sup>Sujet à revision.

60.—Quantité et valeur du cuivre produit au Canada, par provinces, dans les années civiles, 1886-1914.

An- nées.	Ontario.		Québec.		Colombie Britannique.		Total.	
	Lb.	\$	Lb.	\$	Lb.	\$	Lb.	\$
1886...	165,000	18,150	3,340,000	367,400	-	-	3,505,000	385,550
1887...	322,524	36,284	2,937,900	330,514	-	-	3,260,424	366,798
1888...	nil.	nil.	5,562,864	927,107	-	-	5,562,864	927,107
1889...	1,466,752	201,678	5,315,000	730,813	-	-	6,781,752	932,491
1890...	1,303,065	205,233	4,710,606	741,920	-	-	6,013,671	947,153
1891...	4,127,697	531,234	5,401,704	695,469	-	-	9,529,401	1,226,703
1892...	2,203,795	254,538	4,883,480	564,042	-	-	7,087,275	818,580
1893...	3,641,504	391,461	4,468,352	480,348	-	-	8,109,856	871,809
1894...	5,207,679	497,854	2,176,430	208,067	324,680	31,039	7,708,789	736,960
1895...	4,576,337	492,414	2,242,462	241,288	952,840	102,526	7,771,639	836,228
1896...	3,167,256	344,598	2,407,200	261,903	3,818,556	615,459	9,393,012	1,021,960
1897...	5,500,652	621,023	2,474,970	279,424	5,325,180	501,213	13,300,802	1,501,660

## MINÉRAUX.

## 60.—Quantité et valeur du cuivre produit au Canada, par provinces, dans les années civiles, 1886-1914—fin.

Années.	Ontario.		Québec.		Colombie Britannique.		Total.	
	Liv.	\$	Liv.	\$	Liv.	\$	Liv.	\$
1888	8,375,223	1,007,539	2,100,235	252,658	7,271,678	874,783	17,747,136	2,134,980
1889	5,723,324	1,007,877	1,632,560	287,494	7,722,591	1,359,948	15,078,475	2,655,319
1900	6,740,058	1,091,215	2,220,000	359,418	9,977,080	1,615,289	18,937,138	3,065,922
1901	8,695,831	1,401,507	1,527,442	246,178	27,603,746	4,448,896	37,827,019	6,096,581
1902	7,408,202	861,278	1,640,000	190,666	29,636,057	3,445,488	38,684,259	4,497,432
1903	7,172,533	949,285	1,152,000	152,467	34,359,921	4,547,735	42,684,454	5,649,487
1904	4,913,594	630,070	760,000	97,455	35,710,128	4,579,110	41,383,722	5,306,635
1905	8,779,259	1,368,686	1,621,243	252,752	37,692,251	5,876,222	48,092,753	7,497,660
1906	10,638,231	2,050,838	1,981,169	381,930	42,990,488	8,287,706	55,609,888	10,720,474
1907	14,104,337	2,821,432	1,517,990	303,659	40,832,720	8,168,177	56,455,047	11,293,268
1908	15,005,171	1,981,883	1,282,024	169,330	47,274,614	6,244,031	63,561,809	8,395,244
1909	15,746,699	2,044,237	1,088,212	141,272	35,658,952	4,629,245	52,493,863	6,814,754
1910	19,259,016	2,453,213	877,347	111,757	35,270,006	4,492,693	55,692,369 <sup>1</sup>	7,094,094 <sup>1</sup>
1911	17,932,263	2,219,297	2,436,190	301,503	35,279,558	4,366,198	55,648,011	6,886,998
1912	22,250,601	3,635,971	3,282,210	536,346	50,526,656	8,256,561	77,833,127 <sup>2</sup>	12,718,548 <sup>2</sup>
1913	25,885,929	3,952,522	3,455,887	527,679	45,791,579	6,991,916	76,976,925 <sup>3</sup>	11,753,606 <sup>3</sup>
1914 <sup>5</sup>	28,948,211	3,937,535	4,201,497	571,488	41,221,628	5,606,966	75,738,386 <sup>4</sup>	10,301,935 <sup>4</sup>

<sup>1</sup> Y compris 286,000 liv., valant \$36,431, produit de la Nouvelle-Ecosse et du Yukon.

<sup>2</sup> Y compris 1,772,660, liv., valant \$289,670, produit du territoire du Yukon.

<sup>3</sup> Y compris 1,843,230 liv., valant \$281,489, produit du territoire du Yukon.

<sup>4</sup> Y compris 1,367,050 liv., valant \$185,946, produit du territoire du Yukon.

<sup>5</sup> Sujet à révision.

## 61.—Quantité et valeur du Nickel produit au Canada, pendant les années civiles 1889-1914.

Années.	Quantité.		Années.	Quantité.		Années.	Quantité.	
	Liv.	\$		Liv.	\$		Liv.	\$
1889...	830,477	498,286	1898	5,517,690	1,820,838	1907	21,189,793	9,535,407
1890...	1,435,742	933,232	1899	5,744,000	2,067,840	1908	19,143,111	8,231,538
1891...	4,035,347	2,421,208	1900	7,080,227	3,327,707	1909	26,282,991	9,461,877
1892...	2,413,717	1,399,956	1901	9,189,047	4,594,523	1910	37,271,033	11,181,310
1893...	3,982,982	2,071,151	1902	10,693,410	5,025,903	1911	34,098,744	10,229,623
1894...	4,907,430	1,870,958	1903	12,505,510	5,002,204	1912	44,841,542	13,452,463
1895...	3,888,525	1,360,984	1904	10,547,883	4,219,153	1913	49,676,772	14,903,032
1896...	3,397,113	1,188,990	1905	18,876,315	7,550,526	1914 <sup>1</sup>	45,517,937	13,655,381
1897...	3,997,647	1,399,176	1906	21,490,955	8,948,834			

<sup>1</sup> Sujet à révision.

## 62.—Production des principaux minéraux au Canada, dans les ann. civiles 1908-1914.

Années.	Plomb. <sup>1</sup>		Minerai de fer.		Minerai de Zinc.	
	Liv.	\$	Tonnes.	\$	\$	Tonnes.
1908	43,195,733	1,814,221	238,082	568,189	3,215	452
1909	45,857,424	1,692,139	268,043	659,316	242,699	18,371 <sup>2</sup>
1910	32,987,508	1,216,249	259,418	574,362	120,003	5,063
1911	23,784,969	827,717	210,344	522,319	101,072	2,590
1912	35,763,476	1,597,554	215,883	523,315	215,149	6,415
1913	37,662,703	1,754,705	216,614 <sup>3</sup>	430,561 <sup>3</sup>	186,827	7,889
1914 <sup>1</sup>	36,337,765	1,627,568	60,410	135,300	310,000	13,140

<sup>1</sup> Sujet à révision. <sup>2</sup> Vendu pour exportation. <sup>3</sup> Y compris 7,424 tonnes expédiées en 1908.

<sup>4</sup> Produit entièrement dans la Colombie Britannique.

## PRODUCTION.

62.—Production des principaux minéraux au Canada, dans les années civiles 1908-1914—fin.

## FER EN GUEUSE.

Années.	Nouvelle-Écosse.		Québec.		Ontario.		Totaux.	
	Tonnes.	\$	Ton's.	\$	Tonnes.	\$	Tonnes.	\$
1908....	352,642	3,554,540	6,709	171,383	271,484	4,385,271	630,835	8,111,194
1909....	345,380	3,453,800	4,770	125,623	407,012	6,002,441	757,162	9,581,864
1910....	350,287	4,203,444	3,237	85,255	447,273	6,956,923	800,797	11,245,622
1911....	390,242	4,682,904	658	17,282	526,635	7,606,939	917,535	12,307,125
1912....	424,994	6,374,910	-	-	589,593	8,176,089	1,014,587	14,550,999
1913....	480,068	7,201,020	-	-	648,899	9,338,992	1,128,967	16,540,012
1914....	227,052	2,951,676	-	-	556,112	7,051,180	783,164	10,002,856

## CHARBON.

An- nées.	Nou- velle- Écosse.	Nouv- Brun- swick.	Saskat- chewan.	Alberta.	Colom- bie Bri- tannique.	Terri- toire du Yukon.	Produc- tion totale.	Valeur.
1908...	6,652,539	60,000	150,556	1,685,661	2,333,708	3,847	10,886,311	25,194,572
1909...	5,652,089	49,029	192,125	1,994,741	2,606,127	7,364	10,501,475	25,781,236
1910...	6,431,142	55,455	181,156	2,894,469	3,330,745	16,185	12,909,152	30,909,770
1911...	7,004,420	55,781	206,779	1,511,036	2,542,532	2,840	11,323,388	26,467,648
1912...	7,783,888	44,780	225,342	3,240,577	3,208,997	9,245	14,512,829	36,019,046
1913...	7,980,073	70,311	212,897	4,014,755	2,714,420	19,722	15,012,178	37,334,944
1914...	7,338,790	104,055	232,541	3,667,816	2,238,339	13,443	13,594,984	33,433,109

Années.	Asbeste.		Asbestic.		Totaux.	
	Tonnes.	\$	Tonnes.	\$	Tonnes.	\$
1908.....	66,548	2,555,361	24,225	17,974	90,773	2,573,335
1909.....	63,349	2,284,587	23,951	17,188	87,300	2,301,775
1910.....	77,508	2,555,974	24,707	17,629	102,315	2,573,603
1911.....	101,393	2,922,062	26,021	21,046	127,414	2,943,108
1912.....	111,561	3,117,572	24,740	19,707	136,301	3,137,279
1913.....	136,951	3,830,909	24,135	19,016	161,086	3,849,925
1914.....	96,542	2,892,266	21,031	17,540	117,573	2,909,806

63.—Production du ciment au Canada, dans les années civiles 1901-1914.

Années.	Ciment de roc naturel.		Ciment de Portland.		Total ciment.	
	barils.	\$	barils.	\$	barils.	\$
1901.....	133,328	94,415	317,066	565,615	450,394	660,030
1902.....	127,931	98,932	594,594	1,028,618	722,525	1,127,550
1903.....	92,252	74,655	627,741	1,150,592	719,993	1,225,247
1904.....	56,814	50,247	910,358	1,287,992	957,172	1,338,239
1905.....	14,184	10,274	1,346,548	1,913,740	1,360,732	1,924,014
1906.....	8,610	6,052	2,139,164	3,164,807	2,147,774	3,170,859
1907.....	5,775	4,043	2,436,093	3,777,328	2,441,868	3,781,371
1908.....	1,044	815	2,665,289	3,709,063	2,666,333	3,709,878
1909.....	-	-	4,067,709	5,345,802	4,067,709	5,345,802
1910.....	-	-	4,753,975	6,412,215	4,753,975	6,412,215
1911.....	-	-	5,692,915	7,644,537	5,692,915	7,644,537
1912.....	-	-	7,132,732	9,106,556	7,132,732	9,106,556
1913.....	-	-	8,658,805	11,019,418	8,658,805	11,019,418
1914.....	-	-	7,172,480	9,187,924	7,172,480	9,187,924

1 Sujet à revision.

## MINÉRAUX

**Production des hauts fourneaux.**—Les statistiques des quantités de minerai soumis aux hauts fourneaux au Canada, et les quantités des produits affinés des hauts fourneaux ont été recueillies par le ministère fédéral des Mines depuis 1908. En 1914 la quantité totale de minerai et de concentrés soumis à ces hauts fourneaux était 2,649,935 petites tonnes (comprenant 58,894 tonnes de minerai importé), comparé avec 3,037,391 tonnes en 1913. La plus grande proportion du tonnage total en 1914, environ 61 p.c., était des minerais de cuivre-or-argent de la Colombie Britannique, principalement de Boundary, Rossland et des districts du littoral. Les minerais nickel-cuivre du district de Sudbury, Ontario, ont contribué pour environ 35.7 p.c. du tonnage, la balance se compose de minerais de plomb, et autres minerais soumis aux fourneaux à plomb et le minerai d'argent-cobalt d'Ontario, sont préparés aux hauts fourneaux à argent. Les minerais d'or et d'argent soumis à l'action de la cyanure ne sont pas compris dans ce rapport. Les produits obtenus au Canada après avoir travaillé ces minerais comprennent le plomb en saumon produit à Kingston, Ontario (fourneau inactif en 1914), plomb en saumon affiné et les tuyaux en plomb, produits à Trail, C. B., et l'or fin, l'argent fin, sulfate de cuivre et antimoine obtenus des résidus de l'affinerie de plomb de Trail; le district minier de Cobalt, Ontario, produit l'argent en lingots, l'acide arsénieux, l'oxide de nickel et l'oxide cobalt. En plus de ces produits affinés on tire le cuivre d'ampoule, la matte de cuivre, la matte nickel-cuivre, le matériel cobalt ou le nickel mélangé et l'oxide de cobalt qui sont exportés pour fins d'affinerie. Le tableau 64 donne le caractère et les quantités des pyrites soumises aux hauts fourneaux canadiens et le tableau 65 les quantités des métaux affinés et autres produits des hauts fourneaux obtenus pour chacune des années 1909 à 1914. Les chiffres ne représentent pas la production totale des minerais des hauts fourneaux extraits au Canada, parce qu'il y a une quantité considérable de minerais de cuivre et d'argent expédiée à des hauts fourneaux en dehors du Canada.

64.—Genre et quantité des minerais traités dans les hauts fourneaux canadiens, 1909-1914.

Minerais.	1909.	1910.	1911.	1912.	1913.	1914.
	Tonnes.	Tonnes.	Tonnes.	Tonnes.	Tonnes.	Tonnes.
Nickel, cuivre....	462,336	628,947	610,834	725,065	823,403	947,053
Argent, Cobalt-Nickel, Arsenic.....	8,384	9,466	9,330	8,097	6,124	5,661
Plomb et autres mine- rais traités dans les hauts fourneaux....	54,539	57,549	55,408	59,932	88,100	71,064
Cuivre, Or, Argent....	1,850,889	1,987,752	1,517,981	2,212,316	2,119,754	1,612,197
<b>Totaux.....</b>	<b>2,376,148</b>	<b>2,683,714</b>	<b>2,193,553</b>	<b>3,005,410</b>	<b>3,037,381</b>	<b>2,635,975</b>

## PRODUCTION.

65.—Quantité des produits miniers affinés et des métaux contenus dans ces produits affinés par les hauts fourneaux et exportés, 1909-1914.

Produits affinés, métaux contenus dans les produits affinés et exportés.	1909.		1910.		1911.	
	Produits affinés.	Métaux en matte d'ampoule ling. non affinés et en speiss.	Produits affinés.	Métaux en matte d'ampoule ling. non affinés et en speiss.	Produits affinés.	Métaux en matte d'ampoule ling. non affinés et en speiss.
Antimoine.. liv.	61,207	-	-	-	-	-
Or..... onces	18,241	200,129	13,298	197,181	15,270	175,189
Argent..... "	14,242,545	4,845,920	16,373,799	2,136,414	19,078,768	585,896
Plomb..... liv.	41,883,614	3,973,810	32,987,508	-	23,525,050	-
Cuivre..... "	-	53,328,583	-	56,149,299	-	29,855,868
Sulfate de cuivre.... "	51,405	-	163,228	-	197,187	-
Nickel..... "	-	27,041,957	-	37,587,676	-	34,098,744
Cobalt..... "	-	1,321,083	-	-	-	-
Oxydes de cobalt et de nickel.. "	-	-	13,508	-	154,174	-
Arsenic blanc..... "	2,258,087	-	3,033,467	-	4,194,209	-
Arsenic..... "	-	1,074,516	-	-	-	-
	1912.		1913.		1914.	
Or..... onces	12,188	184,815	11,977	213,279	11,088	170,818
Argent..... "	17,877,944	686,171	13,789,709	934,601	11,096,861	873,400
Plomb..... liv.	35,893,190	-	37,923,043	-	36,443,706	-
Cuivre..... "	-	58,405,910	-	59,245,722	-	59,237,016
Sulfate de cuivre.... "	87,110	-	130,533	-	152,060	-
Nickel..... "	-	44,841,542	-	49,676,772	-	45,517,937
Oxydes de cobalt et de nickel, etc. "	349,054	-	928,383	-	1,287,101	-
Arsenic blanc..... "	4,090,768	-	3,384,249	-	3,474,322	-

**Hauts fourneaux du Canada, en 1914.**—Sur les 22 hauts fourneaux terminés, 11 ont été en opération en 1914, pendant diverses périodes. La capacité totale quotidienne des 22 hauts fourneaux est d'environ 4,470 tonnes. Les compagnies qui les exploitent, le nombre des fourneaux et leur capacité, étaient comme suit:

DOMINION IRON & STEEL CO., Sydney, N.-E.—Six hauts fourneaux complets de chacun 280 tonnes de capacité journalière; un a fonctionné pendant toute l'année 1914, un pendant 225 jours, un autre pendant 241 jours; et trois fourneaux sont restés fermés durant toute l'année.

NOVA SCOTIA STEEL AND COAL CO., LIMITED, New Glasgow, N.-E.—Un haut fourneau à Sydney Mines, C.B., 200 tonnes de capacité; a fonctionné 128 jours.

LONDONDERRY IRON AND MINING COMPANY, LIMITED, Londonderry, N.-E.—Un haut fourneau de 100 tonnes de capacité; fermé toute l'année.

## MINÉRAUX.

CANADA IRON CORPORATION, LIMITED, Montréal, P. Q.—Deux petits hauts fourneaux de 7 et 8 tonnes de capacité, à Drummondville, P. Q.; un haut fourneau de 24 tonnes de capacité quotidienne, à Radnor Forges, P. Q.; deux hauts fourneaux de 125 tonnes et de 250 tonnes, à Midland, Ont.; tous fermés durant l'année.

STANDARD IRON COMPANY OF CANADA, LIMITED, Deseronto, Ont.—Un haut fourneau d'une capacité quotidienne de 112 tonnes; a fonctionné pendant 144 jours en 1914; un haut fourneau de 84 tonnes à Parry Sound, fermé durant toute l'année.

THE STEEL COMPANY OF CANADA, LIMITED, Hamilton, Ont.—Deux hauts fourneaux, l'un de 200 tonnes de capacité, a fonctionné 184 jours en 1914; un second, de 300 tonnes de capacité, a fonctionné 211 jours en 1914.

ALGOMA STEEL COMPANY, LIMITED, Sault Ste-Marie, Ont.—Trois hauts fourneaux à Steelton, près de Sault Ste-Marie, deux de 250 tonnes de capacité chacun, ont fonctionné respectivement 58 et 365 jours; et un de 450 tonnes de capacité, a fonctionné 243 jours.

THE ATIKOKAN IRON COMPANY, LIMITED, Port Arthur, Ont.—Un haut fourneau d'une capacité de 100 tonnes; fermé durant toute l'année.

THE CANADIAN FURNACE COMPANY, LIMITED, Port Colborne, Ont.—Un haut fourneau d'une capacité de 300 tonnes; a fonctionné 262 jours en 1914.

**Ministères des mines des gouvernements provinciaux.**—En plus du ministère des mines fédéral, d'où nous avons obtenu et compilé les tableaux et renseignements, il y a des ministères des mines des gouvernements de la Nouvelle-Ecosse, Québec, Ontario et Colombie Britannique.

**Nouvelle-Ecosse.**—En Nouvelle-Ecosse le produit principal est le charbon et d'après le rapport du ministère provincial, la quantité de charbon, extraite l'année finissant le 30 septembre 1914, était de 7,005,464 grosses tonnes, comparé avec 7,203,913 tonnes en 1913. La production des autres minéraux en 1914 était en petites tonnes, comme suit—les chiffres correspondants pour 1913 sont donnés entre parenthèses: fer en gueuse, 281,428 (486,926); lingots d'acier 341,818 (483,600); pierre à chaux, 335,515 (547,004); coke, 467,730 (728,037); gypse, 283,340 (271,609). Il a été fait 14,543,608 briques contre 19,658,988 en 1913, et la production de tuile à drainage était de 1,592,875 pieds, contre 1,276,159 pieds en 1913. La production de l'or s'élève à 3,158 onces contre 2,365 onces en 1913.

**Québec.**—Le rapport annuel du surintendant des mines à Québec montre que la valeur de la production minière de la province pour l'année civile 1914 s'est élevée à \$11,732,783, comparée avec \$13,119,811 en 1913, diminution de \$1,387,028, ou 10.57 p.c. La diminution est due principalement à la perturbation des conditions industrielles causées par la guerre. Les produits principaux sont le minerai d'amiante, de cuivre et de sulphure, le ciment, le marbre, le granit, la pierre à chaux, les grès et la brique.

**Ontario.**—Le rapport du Ministère des Terres, Forêts et Mines donne que le chiffre total de la production minière d'Ontario pour l'année civile 1914 était \$46,295,959, comparé avec \$53,232,311 en 1913, diminution de \$6,936,352, ou de 13 p.c. Dès le commencement de 1914, il était évident qu'il y avait une dépression dans les affaires qui écourterait les prévisions de plusieurs produits minéraux, spécialement le fer en gueuse et les matériaux de construction. Mais la déclaration de guerre a apeuré le capital, fait tomber la demande, abaissé

## PRODUCTION.

les prix et a par conséquent diminué la production dans presque toutes les branches de l'industrie à l'exception de l'extraction de l'or. Du total, \$33,345,291 représentent la valeur des produits métalliques et \$12,950,668, la valeur des non-métalliques. Les métaux principaux sont l'argent, le nickel-cobalt, l'or, le cuivre, et le fer en gueuse. La quantité de l'argent produit était 25,217,994 onces de la valeur de \$12,795,214, comparé avec 29,724,931 onces de la valeur de \$16,579,094 en 1913. Presque tout l'argent a été produit par les mines de Cobalt, dont la production depuis 1904 a été de 210,660,655 onces et la valeur \$111,050,557. En 1914 les dividendes répartis entre les actionnaires de compagnies exploitant les mines d'argent dans la région de Cobalt s'élevèrent à \$6,306,243, formant un total depuis l'ouverture du camp en 1904 de \$55,228,964. La production de l'or en 1914 était de 268,942 onces de la valeur de \$5,529,767, comparé avec 220,837 onces de la valeur de \$4,558,518, une augmentation en valeur d'au delà de 21 p.c. Les mines d'or en opération étaient au nombre de 12, dont huit à Porcupine et quatre dans d'autres parties de la province. Les dividendes payés par deux des compagnies exploitant des mines d'or en 1914 s'élevaient à \$1,410,000. La production du nickel s'élevait à 22,760 tonnes, évaluées (en matte) à \$5,109,088, comparé avec 24,838 tonnes valant \$5,237,477 en 1913. Il y a eu une augmentation dans la production du cuivre, le résultat était 14,453 tonnes valant \$2,081,332 comparé à 12,941 tonnes valant \$1,840,492 en 1913.

**Colombie Britannique.**—D'après le rapport annuel du minéralogiste provincial la production minière totale pour l'année civile 1914 s'élevait à \$26,388,825 comparé avec \$30,296,398 en 1913, diminution de \$3,907,573 ou d'environ 12 p.c. Les principaux produits miniers de la Colombie Britannique sont l'or, le plomb, le cuivre et le charbon. Le tableau 66, tiré de ce rapport, donne la quantité et la valeur de la production minière de la Colombie Britannique pour les trois années 1912-1914. La première partie de l'année a été très favorable, et on s'attendait à ce que la production minière dépasse le record. La guerre a frustré cette prévision.

66.—Quantité et valeur des produits miniers de la Colombie Britannique pour les années de calendrier 1912-1914.

Produits.	1912.		1913.		1914.	
	Quantité.	Valeur.	Quantité.	Valeur.	Quantité.	Valeur.
		\$		\$		\$
Or, placer... oz.	—	555,500	—	510,000	—	565,000
“ filon.... “	257,496	5,322,442	272,254	5,627,490	247,170	5,109,004
Argent..... “	3,132,108	1,810,045	3,465,856	1,968,606	3,602,180	1,876,736
Plomb..... lb.	44,871,454	1,805,627	55,364,677	2,175,832	50,625,048	1,771,877
Cuivre..... “	51,456,537	8,408,513	46,460,305	7,094,489	45,009,699	6,121,319
Zinc..... “	5,358,280	316,139	6,758,768	324,421	7,866,467	346,125
Charbon..... ton	2,628,804	9,200,814	2,137,483	7,481,190	1,810,967	6,338,385
Coke..... “	264,333	1,585,998	286,045	1,716,270	234,577	1,407,462
Produits..... divers.....	—	3,435,722	—	3,398,100	—	2,852,917
<b>Total.....</b>	—	<b>32,440,800</b>	—	<b>30,296,398</b>	—	<b>26,388,825</b>

<sup>1</sup>Grosses tonnes de 2,240 livres.

## MANUFACTURES.

**Manufactures.**—Le recensement des manufactures, fait en juin 1911, pour l'année civile de 1910, dénote une croissance extraordinaire de l'activité industrielle du pays, durant la dernière décade. Ce recensement, comparé à celui de 1901, pour l'année 1900, accuse, pour les dix ans, une augmentation de 4,568 établissements, de \$800,667,122 dans la valeur de capital, de 176,030 individus dans le nombre des employés, de \$127,759,066 dans les salaires et gages, et de \$684,922,264, dans la valeur des produits. Si on le compare avec le recensement postal de 1906, pour l'année 1905, il accuse; en 5 ans, une augmentation de \$400,998,586 dans le capital, de 122,673 individus dans le nombre des employés, de \$75,098,405 dans les salaires et gages, et de \$447,623,036, dans la valeur des produits. Pour la première fois, le capital et les produits des manufactures canadiennes, ont dépassé une valeur de un milliard de dollars.

Le tableau 67 donne les principales statistiques des deux recensements de 1900 et de 1910, ainsi que l'augmentation totale et l'augmentation pour cent de la décade. Le tableau 68 donne les chiffres des années 1900, 1905 et 1910, par provinces, tels qu'obtenus dans les années 1901, 1906 et 1911. En comparant les rapports de 1905 et de 1910, on voit que l'augmentation pour cent du capital, dans les cinq années, a été de 47.36; celle des employés salariés a été de 20.77; celle des salaires, de 42.49; celle des employés à gages, de 32.32; celle des gages, de 46.77, et celle des produits, de 62.31. On n'a fait aucun relevé de la valeur des matières premières, pour l'année 1905. Si l'on compare les rapports de 1900 et de 1905, l'augmentation pour cent du capital a été de 89.43, celle des employés salariés, de 18.91, celle des salaires de 29.77; celle des employés à gages, de 15.41; celle des gages de 50.02, et celle des produits, de 49.32. L'Annuaire de 1913, tableaux 54 et 55, pp. 218-227, contient, pour 1910, des statistiques détaillées sur les manufactures, par groupes et par genres d'industries, et il donne, pour 1890, 1900 et 1910, la valeur des produits dans les villes et les municipalités.

67.—Statistiques manufacturières du Canada, 1900 et 1910.

Articles.	1900.	1910.	Augmentation.	Augmentation pour cent.
Établissements. . . . . nomb.	14,650	19,218	4,568	31.18
Capital. . . . . \$	446,916,487	1,247,583,609	800,667,122	179.15
Employés salariés. . . . . nomb.	30,691	44,077	13,386	43.61
Salaires. . . . . \$	23,676,146	43,779,715	20,103,569	84.91
Employés à gages. . . . . nomb.	308,482	471,126	162,644	52.72
Gages. . . . . \$	89,573,204	197,228,701	107,655,497	120.19
Matières brutes ou en partie ouvrées. . . . . \$	266,527,858	601,509,018	334,981,160	125.68
Produits. . . . . \$	481,053,375	1,165,975,639	684,922,264	142.38



## PRODUCTION.

68.—Statistiques manufacturières, par provinces, 1900, 1905 et 1910.

Provinces.	Eta- blisse- ments	Capital.	Em- ployés.	Salaires et gages.	Matières brutes ou en partie ouvrées.	Valeur des produits.
1900.	Nomb	\$	Nomb.	\$	\$	\$
<b>Canada . . . . .</b>	<b>14,650</b>	<b>446,916,487</b>	<b>339,173</b>	<b>113,249,350</b>	<b>266,527,858</b>	<b>481,053,375</b>
Ile du Pr.-Ed..	334	2,081,766	3,804	445,998	1,319,058	2,326,708
Nouv.-Ecosse.	1,188	34,586,416	23,284	5,613,571	13,161,077	23,592,513
N.-Brunswick.	919	20,741,170	22,158	5,748,990	10,814,014	20,972,470
Québec . . . . .	4,845	142,403,407	110,329	36,550,655	86,679,779	158,287,994
Ontario . . . . .	6,543	214,972,275	161,757	56,548,286	138,230,400	241,533,486
Manitoba . . . . .	324	7,539,691	5,219	2,419,549	7,955,504	12,927,439
Alberta et Sas- katchewan..	105	1,689,870	1,168	465,763	1,121,342	1,964,987
Colomb. Brit..	392	22,901,892	11,454	5,456,538	7,246,684	19,447,778
<b>1905.</b>						
<b>Canada . . . . .</b>	<b>15,796</b>	<b>846,585,023</b>	<b>392,530</b>	<b>156,100,011</b>	<b>-</b>	<b>718,352,603</b>
Ile du Pr.-Ed..	285	1,680,541	2,919	445,676	-	1,851,615
Nouv.-Ecosse.	909	75,089,191	24,237	9,284,864	-	32,574,323
N.-Brunswick.	628	26,792,698	19,426	6,581,411	-	22,133,951
Québec . . . . .	4,965	255,479,662	119,008	47,160,452	-	219,861,648
Ontario . . . . .	7,996	397,484,705	189,370	82,415,520	-	367,850,002
Manitoba . . . . .	354	27,517,297	10,333	5,909,791	-	28,155,732
Saskatchewan.	80	3,973,075	1,444	721,875	-	2,520,172
Alberta . . . . .	120	5,545,821	2,045	1,167,107	-	5,116,782
Colomb. Brit..	459	53,022,033	23,748	11,413,315	-	38,288,378
<b>1910.</b>						
<b>Canada . . . . .</b>	<b>19,218</b>	<b>1,247,583,609</b>	<b>515,203</b>	<b>241,008,416</b>	<b>601,509,018</b>	<b>1,165,975,639</b>
Ile du Pr.-Ed..	442	2,013,365	3,762	531,017	1,816,804	3,136,470
Nouv.-Ecosse.	1,480	79,596,341	28,795	10,628,955	26,058,315	52,706,184
N.-Brunswick.	1,158	36,125,012	24,755	8,314,212	18,516,096	35,422,302
Québec . . . . .	6,584	326,946,925	158,207	69,432,967	184,374,053	350,901,656
Ontario . . . . .	8,001	595,394,608	238,817	117,645,784	297,580,125	579,810,225
Manitoba . . . . .	439	47,941,540	17,325	10,912,866	30,499,829	53,673,609
Saskatchewan.	173	7,019,951	3,250	1,936,284	2,747,266	6,332,132
Alberta . . . . .	290	29,518,346	6,980	4,365,661	9,998,777	18,788,825
Colomb. Brit..	651	123,027,521	33,312	17,240,670	29,917,753	65,204,236

## COMMERCE.

Dans cette section sont compris les tableaux indiquant les exportations et les importations du Canada, en diverses catégories, et pour des périodes variées. Ces tableaux sont suivis de statistiques des éleveurs à grain, du mouvement des grains, des primes et des brevets, marques de commerce, droits d'auteur, etc.

### EXPORTATIONS ET IMPORTATIONS DU CANADA.

**Commerce extérieur total.**—On verra par le tableau I, qui donne le commerce du Canada pour chacune des années fiscales de 1868 à 1914, que le commerce extérieur total du Dominion, pour l'année fiscale terminée le 31 mars 1914, a atteint la valeur de \$1,129,744,725, contre \$1,085,264,449 en 1912-13. Le record de 1912-13, où pour la première fois la valeur du commerce extérieur du Canada a excédé un milliard de dollars, a donc été dépassé de \$44,480,276, soit une augmentation de 4.1 pour cent pendant l'année. Un des traits remarquables de cette augmentation est qu'elle est due non pas à celle des importations, mais à celle des exportations. La valeur de ces dernières s'est accrue, durant l'année, de \$85,765,871, soit dans la proportion de 21.8 pour cent, tandis que la valeur des importations a diminué de \$41,285,595, soit de 5.9 pour cent. Le tableau démontre aussi que le commerce du pays s'est augmenté de près de trois fois de ce qu'il était à la fin du dix-neuvième siècle (1900), cette augmentation représentant plus exactement 196 pour cent, tandis que durant les cinq dernières années, elle s'est élevée de \$693,211,221 (1909-1910), à \$1,129,744,725 (1913-14), soit en proportion de 63 pour cent. Le commerce total du Dominion avec le Royaume-Uni, en 1913-14, a atteint la valeur de \$355,144,510, et avec les Etats-Unis de \$626,265,385, le solde de \$148,344,830 représentant le commerce avec les autres pays.

**Effets de la guerre.**—La déclaration de la grande guerre entraînant l'Empire Britannique depuis le 4 août 1914 a eu un effet immédiat et profond sur le commerce mondial, d'abord par la rupture complète des relations commerciales entre les états belligérents et ensuite en appliquant l'activité industrielle à des objets nouveaux et différents. Une des conséquences de la guerre a été le transport au Canada en garantie, de l'or des Etats-Unis pour la Grande Bretagne. Par conséquent, en comparant la valeur du commerce canadien en 1914-1915 à celui de 1913-1914 il faut éliminer la monnaie et les lingots dont l'importation pour 1914-1915 d'après les rapports des douanes, s'élevait à \$131,992,992, contre \$15,235,305 en 1913-14. Exclusion faite de la monnaie et des lingots, le commerce extérieur total du Canada pour l'année fiscale finissant le 31 mars 1915, était de la valeur de \$958,894,411 contre \$1,090,948,716 en 1913-14, une diminution de \$132,054,305, ou 12.1 pour cent. De la valeur totale, les exportations s'élevaient à \$461,442,509 en 1914-15, contre \$455,437,224 en 1913-14 et les importations à \$497,451,902 contre \$635,511,592, une augmentation des exportations de \$6,005,285, ou 1.3 pour cent, et une diminution des importations de \$138,059,590, ou 21.7 pour cent. Dans ces comparaisons il est important de remarquer que les valeurs sont affectées par la variation des prix due à la guerre et spécialement dans le cas des exportations à l'augmentation des prix du grain et de la farine. Le rapport des exportations aux importations pour 1914-15, exclusion

## COMMERCE.

faite des monnaies et des lingots, est 92.7 pour cent, contre 71.6 pour cent en 1913-14. Un examen des rapports mensuels des importations et des exportations démontre qu'une diminution dans la valeur des premières avait commencé avant la guerre. En fait, pour chaque mois pendant l'année fiscale 1914-15, les importations étaient d'une valeur moindre que pour les mois correspondants de l'année précédente, le plus grand écart s'élevant à \$18,649,996 en novembre et le plus petit à \$2,627,135 en février. Pour sept mois sur douze les exportations furent moindres que pendant les mois correspondants de l'année précédente, la plus grande différence étant de \$18,111,496 en décembre. Chacun des cinq autres mois donne une augmentation sur le mois correspondant de l'année précédente, la plus grande étant de \$20,126,844 en mars 1915.

**Commerce pendant l'année civile 1914.**—Pendant l'année civile 1914, la valeur totale du Commerce canadien avec les autres pays, s'est montée à \$938,862,810 non compris les monnaies et lingots, contre \$1,138,688,688, en 1913, soit une diminution de \$119,825,878, ou 17.5 p.c. Les exportations se sont élevées, en 1914, à \$416,237,098, contre \$460,519,246, en 1913, et les importations, à \$522,625,712, contre \$678,169,442 en 1913. Le commerce avec le Royaume-Uni a atteint une valeur totale de \$283,284,831, contre \$364,955,428 en 1913. Les exportations au Royaume-Uni, en 1914, ont été de \$184,222,774, contre \$224,514,606, et les importations venant du Royaume-Uni en 1914, ont été de \$99,062,057, contre \$140,440,822. Le commerce avec les Etats-Unis a atteint le chiffre total de \$508,789,359, contre \$623,383,390, en 1913. Les exportations aux Etats-Unis ont été de \$160,938,979, contre \$179,502,031 en 1913, tandis que les importations de ce même pays, ont été de \$347,950,380, contre \$443,881,359, en 1913.

## 1.—Commerce extérieur total du Canada, années fiscales, 1868-1915.

Années.	Total des exportations.	Total des importations.	Commerce total du Canada.	Valeur par tête.			Proportion des exportations aux importations.
				Exportations.	Importations.	Com. total.	
	\$	\$	\$	\$ cts.	\$ cts.	\$ cts.	p. c.
1868...	57,567,888	73,459,644	131,027,532	17.07	21.78	38.85	78.37
1869..	60,474,781	70,415,165	130,889,946	17.72	20.63	38.35	85.88
1870..	73,573,490	74,814,339	148,387,829	21.29	21.66	42.95	98.34
1871.....	74,173,618	96,192,971	170,266,589	21.08	27.31	48.39	77.19
1872.....	82,639,663	111,430,527	194,070,190	22.88	30.96	53.74	74.16
1873.....	89,789,922	128,011,281	217,801,203	24.48	34.89	59.37	70.14
1874.....	89,351,928	128,213,582	217,565,510	23.36	33.52	56.88	69.69
1875.....	77,886,979	123,070,283	200,957,262	20.04	31.66	51.70	93.26
1876.....	80,966,435	93,210,346	174,176,781	20.50	23.60	44.10	86.86
1877..	75,875,393	99,327,962	175,203,355	18.90	24.75	43.65	76.39
1878.....	79,323,667	93,081,787	172,405,454	19.44	22.82	42.26	85.22
1879..	71,491,255	81,964,427	153,455,682	17.24	19.77	37.01	87.17
1880..	87,911,458	86,489,747	174,401,205	20.85	20.52	41.37	101.64
1881..	98,290,823	105,330,840	203,621,663	22.67	24.29	46.96	93.27
1882.....	102,137,203	119,419,500	221,556,703	23.30	27.24	50.54	85.53
1883.....	98,085,804	132,254,022	230,339,826	22.13	29.84	51.97	74.16
1884.....	91,406,496	116,397,043	207,803,539	20.39	25.96	46.35	78.53
1885..	89,238,361	108,941,486	198,179,847	19.67	24.01	43.68	81.91

## COMMERCE EXTÉRIEUR TOTAL.

## 1.—Commerce extérieur total du Canada, années fiscales, 1868-1915—fin.

Années.	Total des exportations.	Total des importations.	Commerce total du Canada.	Valeur par tête.			Proportion des exportations aux importations.
				Exportations.	Importations.	Com. total.	
	\$	\$	\$	\$ cts.	\$ cts.	\$ cts.	p.c.
1886.. . . .	85,251,314	104,424,561	189,675,875	18.59	22.77	41.36	81.64
1887.....	89,515,811	112,892,236	202,408,047	19.31	24.35	43.66	79.29
1888.....	90,203,000	110,894,630	201,097,630	19.25	23.67	42.92	81.34
1889.....	89,189,167	115,224,931	204,414,098	18.83	24.33	43.16	77.40
1890.....	96,749,149	121,858,241	218,607,390	20.20	25.45	45.65	79.40
1891.....	98,417,296	119,967,638	218,384,934	20.32	24.76	45.08	82.04
1892.....	113,963,375	127,406,068	241,369,443	23.31	26.06	49.37	89.45
1893.....	118,564,352	129,074,268	247,638,620	24.02	26.15	50.17	91.85
1894.....	117,524,949	123,474,940	240,999,889	23.58	24.78	48.36	95.18
1895.....	113,638,803	110,781,682	224,420,485	22.57	22.01	44.58	102.58
1896.....	121,013,852	118,011,508	239,025,360	23.79	23.20	46.99	102.54
1897.....	137,950,253	119,218,609	257,168,862	26.83	23.18	50.01	115.71
1898.....	164,152,683	140,323,053	304,475,736	31.57	26.99	58.56	116.98
1899.....	158,896,905	162,764,308	321,661,213	30.21	30.95	61.16	97.62
1900.. . . .	191,894,723	189,622,513	381,517,236	36.05	35.63	71.68	101.20
1901.....	196,487,632	190,415,525	386,903,157	36.37	35.24	71.61	103.19
1902.....	211,640,286	212,270,158	423,910,444	38.26	38.37	76.63	99.70
1903.....	225,849,724	241,214,961	467,064,685	39.81	42.52	82.33	93.63
1904.....	213,521,235	259,211,803	472,733,038	36.66	44.50	81.16	82.37
1905.....	203,316,872	266,834,417	470,151,289	33.93	44.53	78.46	76.20
1906.....	256,586,630	294,286,015	550,872,645	41.58	47.69	89.27	87.19
1907.....	205,277,197	259,786,007	465,063,204	32.57	41.22	73.79	79.02
1908.....	280,006,606	370,786,525	650,793,131	43.14	57.12	100.26	75.52
1909.....	261,512,159	309,756,608	571,268,767	39.06	46.27	85.33	84.42
1910.. . . .	301,358,529	391,852,692	693,211,221	43.57	56.65	100.22	76.91
1911.....	297,196,365	472,247,540	769,443,905	41.52	65.97	107.49	62.93
1912.....	315,317,250	559,320,544	874,637,794	42.23	74.91	117.14	56.38
1913.....	393,232,057	692,032,392	1,085,264,449	50.69	89.19	139.88	56.83
1914.....	478,997,928	650,746,797	1,129,744,725	59.32	80.59	139.91	73.60
1915.....	490,808,877	629,444,894	1,120,253,771	60.33	77.36	137.69	77.97

<sup>1</sup>Neuf mois seulement.

NOTA.—Les exportations et les importations de numéraire et de lingots figurent dans le tableau qui précède. En 1915, ces importations ont atteint la somme de \$131,992,992. La majeure partie de cette somme a été déposée au Canada par les Etats-Unis pour la Grande-Bretagne. Voyez p. 257, sur les effets de la guerre.

## 2.—Exportations de produits canadiens au Royaume-Uni, aux Etats-Unis et aux autres pays, 1868-1915.

Années fiscales.	Royaume-Uni.	Etats-Unis.	Autres pays.	Totaux.
	\$	\$	\$	\$
1868.....	17,905,808	22,387,846	5,249,523	45,543,177
1869.....	20,486,389	23,640,188	5,196,727	49,323,304
1870.....	22,512,991	27,398,930	6,169,271	56,081,192

## COMMERCE.

## 2.—Exportations de produits canadiens au Royaume-Uni, aux Etats-Unis et aux autres pays, 1868-1915—fin.

Années fiscales.	Royaume-Uni.	Etats-Unis.	Autres pays.	Totaux.
	\$	\$	\$	\$
1871.....	21,733,556	26,715,690	6,732,110	55,181,356
1872.....	25,223,785	29,984,440	7,735,802	62,944,027
1873.....	31,402,234	33,421,725	8,421,647	73,245,606
1874.....	35,769,190	30,380,556	7,777,002	73,926,748
1875.....	34,199,134	25,683,818	7,607,941	67,490,893
1876.....	34,379,005	27,451,150	8,031,694	69,861,849
1877.....	35,491,671	22,160,666	8,212,543	65,864,880
1878.....	35,861,110	22,131,343	7,747,681	65,740,134
1879.....	29,393,424	23,149,909	7,546,245	60,089,578
1880.....	35,208,031	26,762,705	8,125,455	70,096,191
1881.....	42,637,219	31,015,109	7,269,051	80,921,379
1882.....	39,816,813	41,687,638	8,538,260	90,042,711
1883.....	39,538,067	36,096,501	8,651,139	84,285,707
1884.....	37,410,870	31,631,622	8,089,587	77,132,079
1885.....	36,479,051	32,618,593	7,085,874	76,183,518
1886.....	36,694,263	31,503,292	6,777,951	74,975,506
1887.....	38,714,331	32,273,033	6,976,656	77,964,020
1888.....	33,648,284	37,323,161	7,326,305	78,297,750
1889.....	33,504,281	36,449,288	7,248,235	77,201,804
1890.....	41,499,149	33,291,207	7,545,158	82,335,514
1891.....	43,243,784	34,829,436	7,684,524	85,757,744
1892.....	54,949,055	31,317,857	9,417,341	95,684,253
1893.....	58,409,606	33,813,802	9,783,082	102,006,490
1894.....	60,878,056	29,297,598	10,411,199	100,586,853
1895.....	57,903,564	32,303,773	9,321,014	99,528,351
1896.....	62,717,941	34,460,428	9,200,383	106,378,752
1897.....	69,533,852	39,717,057	10,434,501	119,685,410
1898.....	93,065,019	34,361,795	12,494,118	139,920,932
1899.....	85,113,681	34,766,955	12,920,626	132,801,262
1900.....	96,562,875	52,534,977	14,412,938	163,510,790
1901.....	92,857,525	67,983,673	16,590,188	177,431,386
1902.....	109,347,345	66,567,784	20,104,634	196,019,763
1903.....	125,199,980	67,766,367	21,435,327	214,401,674
1904.....	110,120,892	66,856,885	21,436,662	198,414,439
1905.....	97,114,867	70,426,765	23,313,314	190,854,946
1906.....	127,456,465	83,546,306	24,481,185	235,483,956
1907 (9 mois).....	98,691,186	62,257,299	19,596,821	180,545,306
1908.....	126,194,124	90,814,871	29,951,973	246,960,968
1909.....	126,384,724	85,334,806	30,884,054	242,603,584
1910.....	139,482,945	104,199,675	35,564,931	279,247,551
1911.....	132,156,924	104,115,823	38,043,806	274,316,553
1912.....	147,240,413	102,041,222	40,942,222	290,223,857
1913.....	170,161,903	139,725,953	45,866,744	355,754,600
1914.....	215,253,969	163,372,825	52,961,645	431,588,439
1915.....	186,668,599	173,320,798	49,430,106	409,419,503

## IMPORTATIONS DU CANADA.

## 3.—Importations.—Produits importés du Royaume-Uni, des Etats-Unis et d'autres pays, pour être consommés au Canada, 1868-1915, non compris numéraire et lingots.

Années fiscales.	Royaume-Uni.	Etats-Unis.	Autres pays.	Totaux.
	\$	\$	\$	\$
1868.	37,617,325	22,660,132	6,812,702	67,090,159
1869.	35,496,764	21,497,380	6,160,797	63,154,941
1870.	37,537,095	21,697,237	7,667,742	66,902,074
1871.	48,498,202	27,185,586	8,530,600	84,214,388
1872.	62,209,254	33,741,995	9,004,118	104,955,367
1873.	67,996,945	45,189,110	11,323,074	124,509,129
1874.	61,424,407	51,706,906	10,049,574	123,180,887
1875.	60,009,084	48,930,358	8,469,126	117,408,568
1876.	40,479,253	44,099,880	7,933,974	92,513,107
1877.	39,331,621	49,376,008	5,418,765	94,126,394
1878.	37,252,769	48,002,875	5,140,207	90,395,851
1879.	30,967,778	42,170,306	5,564,435	78,702,519
1880.	33,764,439	28,193,783	7,942,320	69,900,542
1881.	42,885,142	36,338,701	11,264,486	90,488,329
1882.	50,356,268	47,052,935	13,735,981	111,145,184
1883.	51,679,762	55,147,243	15,034,491	121,861,496
1884.	41,925,121	49,785,888	14,261,969	105,972,978
1885.	40,031,448	45,576,510	14,147,817	99,755,775
1886.	39,033,000	42,818,651	14,140,486	95,992,137
1887.	44,741,356	44,795,908	15,569,946	105,107,210
1888.	39,167,644	46,440,296	15,063,688	100,671,628
1889.	42,251,189	50,029,419	16,817,588	109,098,196
1890.	43,277,009	51,365,661	17,039,903	111,682,573
1891.	42,018,943	52,033,477	17,481,534	111,533,954
1892.	41,063,711	51,742,132	22,354,570	115,160,413
1893.	42,529,340	52,339,796	20,301,694	115,170,830
1894.	37,035,963	50,746,091	21,288,857	109,070,911
1895.	31,059,332	50,179,004	19,437,555	100,675,891
1896.	32,824,505	53,529,390	19,007,266	105,361,161
1897.	29,401,188	57,023,342	20,193,297	106,617,827
1898.	32,043,461	74,824,923	19,438,778	126,307,162
1899.	36,931,323	88,467,173	23,947,963	149,346,459
1900.	44,279,983	102,080,177	26,146,718	172,506,878
1901.	42,819,995	107,149,325	27,731,374	177,700,694
1902.	49,022,726	114,744,696	32,712,768	196,480,190
1903.	58,793,038	128,790,237	37,230,444	224,813,719
1904.	61,724,616	143,010,578	38,854,825	243,590,019
1905.	60,342,704	152,431,626	38,842,789	251,617,119
1906.	69,183,915	168,798,376	45,299,913	283,282,204
1907 (9 mois).	64,415,415	148,598,061	36,724,398	249,737,874
1908.	94,417,314	204,648,885	52,813,756	351,879,955
1909.	70,682,101	170,056,178	47,479,236	288,217,515
1910.	95,336,427	217,502,415	56,976,585	369,815,427
1911.	109,934,665	274,844,858	66,965,585	451,745,108
1912.	116,906,212	330,428,502	74,113,595	521,448,309
1913.	138,742,767	435,769,050	95,577,249	670,089,066
1914.	132,070,362	395,565,328	90,821,454	618,457,144
1915.	90,083,178	296,632,812	68,655,381	455,371,371

## COMMERCE.

4.—Commerce total du Canada, par pays, dans l'année fiscale terminée le 31 mars 1914, y compris numéraire et lingots.

Pays.	Exportations totales.	Importations totales.	Commerce total.
<b>Empire Britannique—</b>	<b>\$</b>	<b>\$</b>	<b>\$</b>
Grande-Bretagne.....	222,322,766	132,821,744	355,144,510
Australie et Tasmanie.....	4,705,822	862,185	5,568,007
Bermudes.....	405,109	7,539	412,648
Afrique anglaise Est et Ouest.....	96,139	46,075	142,214
Afrique anglaise du Sud.....	3,834,592	476,997	4,311,589
Indes orient. anglaises et autres.....	39,746	1,644,473	1,684,219
Indes occidentales anglaises.....	4,489,869	4,484,944	8,974,813
Guyane anglaise.....	652,736	3,560,900	4,213,636
Etablissements du Détroit.....	231,554	565,210	796,764
Hong-Kong.....	1,882,281	1,012,513	2,894,794
Inde.....	417,479	5,006,860	5,424,339
Terre-Neuve et Labrador.....	4,770,200	1,842,387	6,612,587
Nouvelle-Zélande.....	1,935,876	3,302,242	5,238,118
Autres possessions anglaises.....	277,981	424,348	702,329
<b>Total, Empire Britannique.....</b>	<b>246,062,150</b>	<b>156,058,417</b>	<b>402,120,567</b>
<b>Pays étrangers—</b>			
Alaska.....	186,147	220,191	406,338
République Argentine.....	2,135,273	2,603,716	4,738,989
Autriche-Hongrie.....	378,824	1,787,473	2,166,297
Belgique.....	4,819,843	4,491,444	9,311,287
Bésil.....	767,858	1,163,785	1,931,643
Etats de l'Amérique Centrale.....	114,114	171,605	285,719
Chili.....	134,478	767,289	901,767
Chine.....	473,179	1,022,426	1,495,605
Cuba.....	1,828,521	3,932,106	5,760,627
Danemark.....	637,893	114,594	752,487
Antilles danoises.....	15,380	259,214	274,594
Indes hollandaises.....	20,366	431,270	451,636
Egypte et Soudan.....	62,677	46,161	108,838
France.....	3,810,562	14,404,276	18,214,838
Afrique française.....	57,105	41,584	98,689
Allemagne.....	4,433,736	14,686,069	19,119,805
Grèce.....	11,934	440,784	452,718
Hawaï.....	35,413	63,860	99,273
Hollande.....	5,508,806	3,186,987	8,695,793
Italie.....	655,256	2,147,365	2,802,621
Japon.....	1,589,067	2,615,050	4,204,117
Mexique.....	51,902	1,470,571	1,522,473
Norvège.....	845,384	512,041	1,357,425
Panama.....	223,694	-	223,694
Pérou.....	11,817	648,632	660,449
Philippines.....	60,806	5,929	66,735
Porto-Rico.....	543,286	1,613	544,899
Portugal.....	55,481	281,633	337,114
Russie d'Europe.....	1,370,093	483,431	1,853,524
Saint-Domingue.....	59,721	3,166,144	3,225,865
St-Pierre et Miquelon.....	123,293	32,199	155,492
Espagne.....	63,999	1,354,624	1,418,623
Suède.....	177,492	665,081	842,573
Suisse.....	46,715	4,355,026	4,401,741
Turquie d'Asie.....	11,588	494,703	506,291
Turquie d'Europe.....	457,790	19,691	477,481
Uruguay.....	90,615	55,638	146,253
Etats-Unis.....	200,459,373	425,806,012	626,265,385
Vénézuéla.....	139,264	133,243	272,507
Autres pays étrangers.....	467,033	604,920	1,071,953
<b>Total, pays étrangers.....</b>	<b>232,935,778</b>	<b>494,688,380</b>	<b>727,624,158</b>
<b>Total, importations et export.....</b>	<b>478,997,928</b>	<b>650,746,797</b>	<b>1,129,744,725</b>

## EXPORTATIONS DU CANADA.

5.—Exportations.—Valeur des produits canadiens et étrangers exportés du Canada, 1868-1915, et droits perçus sur exportations, 1868-1892.

Années fiscales.	Marchandises.		Numéraire et lingots.	Exportations totales.	Droits perçus sur les exportations.
	Canadiens.	Etrangères.			
1868.....	\$ 45,543,177	\$ 4,196,821	\$ 4,866,168	\$ 54,606,166	\$ 17,986
1869.....	49,323,304	3,855,801	4,218,208	57,397,313	14,403
1870.....	56,081,192	6,527,622	8,002,278	70,611,092	37,912
1871.....	55,181,356	9,853,244	6,690,350	71,724,950	36,066
1872.....	62,944,027	12,798,182	4,010,398	79,752,607	24,809
1873.....	73,245,606	9,405,910	3,845,987	86,497,503	20,152
1874.....	73,926,748	10,614,096	1,995,837	86,536,679	14,565
1875.....	67,490,893	7,137,319	1,039,837	75,668,049	7,243
1876.....	69,861,849	7,234,961	1,240,037	78,336,847	4,500
1877.....	65,864,880	7,111,108	733,739	73,709,727	4,103
1878.....	65,740,134	11,164,878	168,989	77,074,001	4,161
1879.....	60,089,578	8,355,644	704,586	69,149,808	4,272
1880.....	70,096,191	13,240,006	1,771,755	85,107,952	8,896
1881.....	80,921,379	13,375,117	971,005	95,267,501	8,141
1882.....	90,042,711	7,628,453	371,093	98,042,257	8,810
1883.....	84,285,707	9,751,773	631,600	94,669,080	9,756
1884.....	77,132,079	9,389,106	2,184,292	88,705,477	8,515
1885.....	76,183,518	8,079,646	2,026,980	86,290,144	12,305
1886.....	74,975,506	7,438,079	56,531	82,470,116	20,726
1887.....	77,964,020	8,549,333	5,569	85,518,922	31,397
1888.....	78,297,750	8,803,394	17,534	87,118,678	21,772
1889.....	77,201,804	6,938,455	1,978,256	86,118,517	42,207
1890.....	82,335,514	9,051,781	2,439,727	93,827,077	93,674
1891.....	85,757,744	8,798,631	946,927	95,503,302	64,803
1892.....	95,684,253	13,121,791	1,809,118	110,615,162	108
1893.....	102,006,490	8,941,856	4,133,698	115,082,044	—
1894.....	100,528,853	11,853,805	3,859,319	114,260,038	—
1895.....	99,528,351	6,485,043	4,325,310	110,334,713	—
1896.....	106,378,752	6,606,738	4,699,309	117,684,799	—
1897.....	119,685,410	10,825,163	3,492,550	134,003,123	—
1898.....	139,920,932	14,980,883	4,623,138	159,524,953	—
1899.....	132,801,262	17,520,088	4,016,025	154,337,375	—
1900.....	163,510,790	14,265,254	8,657,168	186,433,212	—
1901.....	177,431,386	17,077,757	1,978,489	196,487,632	—
1902.....	196,019,763	13,951,101	1,669,422	211,640,266	—
1903.....	214,401,674	10,828,087	619,963	225,849,734	—
1904.....	198,414,439	12,644,239	2,465,557	213,521,235	—
1905.....	190,854,946	10,617,115	1,544,811	203,316,872	—
1906.....	235,483,956	11,173,846	9,928,828	256,586,630	—
1907 (9 mois).....	180,545,306	11,541,927	13,189,964	205,277,197	—
1908.....	246,660,968	16,407,984	16,637,654	280,006,606	—
1909.....	242,603,584	17,318,782	1,589,793	261,512,159	—
1910.....	279,247,551	19,516,442	2,594,536	301,358,529	—
1911.....	274,316,553	15,683,657	7,196,155	297,196,365	—
1912.....	290,723,857	17,492,294	7,601,099	315,317,250	—
1913.....	355,754,600	21,313,755	16,163,700	393,232,057	—
1914.....	431,588,439	23,848,785	23,560,704	478,997,928	—
1915.....	409,418,836	52,023,673	29,366,368	490,808,877	—

Nota.—Les exportations "totales" et "canadiennes" figurant sur ce tableau ne comprennent pas les exportations aux Etats-Unis estimées "faibles", de 1868 à 1900.



## 6.—Importations.—Valeur des produits importés au Canada pour consommation, 1868-1914, et droits perçus.

Années fiscales.	Marchandises.		Numéraire et lingots.	Importations totales.	Droits perçus sur ces importations.
	Impossible.	Exempte de droits.			
1868.....	\$ 43 655 696	\$ 23 434 463	\$ 4 895 147	\$ 71 985 306	\$ 8 801 446
1869.....	41 069 342	22 085 599	4 247 229	67 402 170	8 284 507
1870.....	45 127 422	21 774 652	4 335 529	71 237 603	9 425 028
1871.....	60 094 362	24 120 026	2 733 094	86 947 482	11 807 590
1872.....	68 276 157	36 679 210	2 753 749	107 709 116	13 020 684
1873.....	71 198 176	53 310 953	3 005 465	127 514 594	12 997 578
1874.....	76 232 530	46 948 357	4 223 282	127 404 169	14 407 318
1875.....	78 138 511	39 270 057	2 210 089	119 618 657	15 354 139
1876.....	60 238 297	32 274 810	2 220 111	94 733 218	12 828 614
1877.....	60 916 770	33 209 624	2 174 089	96 300 483	12 544 348
1878.....	59 773 039	30 622 812	808 726	91 199 577	12 791 532
1879.....	55 426 836	23 275 683	1 639 089	80 341 608	12 935 269
1880.....	54 182 967	15 717 575	1 881 807	71 782 349	14 129 953
1881.....	71 620 725	18 867 604	1 123 275	91 611 604	18 492 645
1882.....	85 757 433	25 387 751	1 503 743	112 648 927	21 700 028
1883.....	91 588 339	30 273 157	1 275 523	123 137 019	23 162 553
1884.....	80 010 498	25 962 480	2 207 666	108 180 644	20 156 448
1885.....	73 269 618	26 486 157	2 954 244	102 710 019	19 121 254
1886.....	70 635 819	25 333 318	3 610 557	99 602 694	19 427 398
1887.....	78 120 679	26 986 531	532 218	105 639 428	22 438 309
1888.....	69 645 824	31 025 804	2 175 472	102 847 100	22 187 869
1889.....	74 475 136	34 623 057	1 575 251	109 676 544	23 742 314
1890.....	77 106 289	34 576 287	1 083 011	112 765 487	23 921 337
1891.....	74 536 036	36 997 918	1 811 170	113 345 124	23 416 264
1892.....	69 160 737	45 999 676	1 518 530	116 978 943	20 550 476
1893.....	69 873 571	45 297 259	6 534 200	121 705 080	21 161 711
1894.....	62 779 182	46 291 729	4 523 072	113 093 983	19 379 822
1895.....	58 557 655	42 118 236	4 076 620	105 252 511	17 887 269
1896.....	67 239 759	38 121 402	5 226 319	110 587 480	20 219 037
1897.....	66 220 765	40 397 062	4 676 194	111 294 021	19 891 997
1898.....	74 625 088	51 682 074	4 390 844	130 698 006	22 157 788
1899.....	89 433 172	59 913 287	4 705 134	154 051 588	25 734 229
1900.....	104 346 795	68 160 083	8 297 438	180 804 316	28 889 110
1901.....	105 969 756	71 730 938	3 537 294	181 237 988	29 106 980
1902.....	118 657 496	77 822 694	6 311 405	202 791 585	32 425 532
1903.....	136 796 065	88 017 654	8 976 717	223 790 516	37 110 355
1904.....	148 909 576	94 680 443	7 874 313	251 464 332	40 954 349
1905.....	150 928 787	100 688 332	10 308 435	261 923 554	42 024 340
1906.....	173 046 109	110 236 095	7 078 603	290 360 807	46 671 101
1907 (9 mois).....	152 065 529	97 672 345	7 517 008	257 254 882	40 290 172
1908.....	178 160 047	133 719 908	6 348 661	358 428 616	58 331 074
1909.....	215 014 160	113 203 355	9 988 442	298 205 967	48 059 792
1910.....	227 264 346	142 551 081	6 017 589	375 833 016	61 024 239
1911.....	282 723 812	169 021 296	10 206 210	461 951 318	73 312 368
1912.....	335 304 060	186 144 249	26 033 881	547 482 190	87 576 638
1913.....	441 606 885	228 482 181	5 427 979	675 517 045	115 053 087
1914.....	410 258 744	208 198 400	15 235 305	633 692 449	107 180 578
1915.....	279 717 254	175 654 117	131 992 992	587 364 363	79 183 489

## EXPORTATIONS DU CANADA.

7.—Exportations. Valeur des exportations de produits canadiens, faites au Royaume-Uni, aux Etats-Unis, et aux autres pays, groupés par catégories, par moyennes de cinq ans, et pour les années fiscales 1911-15.

## PRODUITS AGRICOLES.

Moyennes de cinq années, et années fiscales.	Royaume- Uni.	Etats- Unis.	Autres pays.	Totaux.
	\$	\$	\$	\$
1868-1870 (3 ans).....	4,351,631	7,882,788	675,706	12,910,125
1871-1875.....	6,671,196	7,447,890	896,245	15,015,331
1876-1880.....	9,384,915	8,687,568	1,079,634	19,152,117
1881-1885.....	7,940,534	11,341,045	1,126,160	20,407,739
1886-1890.....	5,759,239	8,734,096	954,168	15,447,503
1891-1895.....	11,732,535	4,498,334	2,014,413	18,245,282
1896-1900.....	18,185,661	1,995,339	2,938,763	23,119,763
1901-1905.....	25,133,710	3,648,626	5,955,968	34,738,304
1906-1910.....	51,527,333	4,690,418	7,466,218	63,683,969
1911.....	61,393,720	10,385,705	10,821,859	82,601,284
1912.....	81,784,731	11,685,611	13,673,033	107,143,375
1913.....	106,537,156	27,215,879	16,392,626	150,145,661
1914.....	146,230,104	32,506,548	18,483,377	198,220,029
1915.....	95,834,460	19,405,521	19,506,339	134,746,050

## ANIMAUX ET LEURS PRODUITS.

1868-1870 (3 ans).....	3,470,524	5,377,809	418,579	9,266,912
1871-1875.....	6,755,882	6,128,055	503,696	13,387,633
1876-1880.....	9,237,142	4,908,570	566,933	14,712,645
1881-1885.....	15,177,091	6,372,773	526,642	22,076,506
1886-1890.....	16,501,400	6,946,676	558,598	24,006,674
1891-1895.....	26,223,970	3,645,801	643,996	30,513,767
1896-1900.....	39,469,536	4,514,262	605,462	44,589,260
1901-1905.....	55,778,082	5,182,806	1,363,839	62,324,727
1906-1910.....	47,453,100	7,803,531	1,194,545	56,451,176
1911.....	40,636,575	10,063,544	1,544,055	52,244,174
1912.....	36,923,024	9,864,524	1,423,106	48,210,654
1913.....	30,335,784	12,866,948	1,581,647	44,784,379
1914.....	26,735,114	24,728,798	1,885,207	53,349,119
1915.....	38,222,698	34,186,056	1,981,989	74,390,743

## PRODUITS DES PÊCHERIES.

1868-1870 (3 ans).....	261,397	985,197	2,156,329	3,402,923
1871-1875.....	513,070	1,269,409	2,984,053	4,766,532
1876-1880.....	1,037,612	1,759,661	3,550,297	6,347,570
1881-1885.....	1,838,937	3,005,591	3,137,585	7,982,113
1886-1890.....	1,758,642	2,823,884	2,854,773	7,437,299
1891-1895.....	3,366,495	3,409,915	3,209,347	9,985,757
1896-1900.....	4,266,576	3,229,683	3,166,240	10,662,499
1901-1905.....	3,800,480	4,197,481	3,709,474	11,707,435
1906-1910.....	4,153,822	4,437,372	5,256,441	13,847,635
1911.....	4,435,891	4,980,741	6,258,912	15,675,544
1912.....	5,132,047	5,378,664	6,193,967	16,704,678
1913.....	3,946,471	5,747,688	6,642,562	16,336,721
1914.....	7,008,888	6,852,009	6,762,663	20,623,560
1915.....	5,448,902	8,521,901	5,716,265	19,687,068

## COMMERCE.

7.—Exportations.—Valeur des exportations de produits canadiens, faites au Royaume-Uni, aux États-Unis et aux autres pays, groupés par catégories, par moyenne de cinq ans, et pour les années fiscales 1911-1915—suite.

## PRODUITS FORESTIERS.

Moyenne de cinq années, et années fiscales.	Royaume-Uni.	États-Unis.	Autres pays.	Totaux.
	\$	\$	\$	\$
1868-1870 (3 ans).....	10,368,800	8,094,241	1,770,228	20,233,269
1871-1875.....	13,872,407	9,423,951	2,529,683	25,826,041
1876-1880.....	12,007,936	4,912,106	1,674,162	18,594,204
1881-1885.....	12,491,267	9,539,660	2,193,604	24,224,531
1886-1890.....	10,714,758	9,962,383	1,731,722	22,408,863
1891-1895.....	10,574,531	12,577,298	1,482,227	24,634,056
1896-1900.....	14,544,194	12,205,380	1,776,656	28,526,230
1901-1905.....	14,747,317	15,506,453	2,714,811	32,968,581
1906-1910.....	11,400,778	25,442,049	3,888,204	40,731,031
1911.....	11,965,131	28,785,427	4,688,499	45,439,057
1912.....	10,950,840	25,483,532	4,458,302	40,892,674
1913.....	10,103,469	29,951,880	3,199,711	43,255,060
1914.....	10,647,123	29,304,546	2,840,468	42,792,137
1915.....	9,914,548	31,030,873	1,705,262	42,650,683

## MANUFACTURES.

1868-1870 (3 ans).....	1,167,472	829,903	360,405	2,357,780
1871-1875.....	1,221,958	1,238,702	486,204	2,946,864
1876-1880.....	1,956,514	1,036,740	871,601	3,864,855
1881-1885.....	1,320,117	1,330,968	682,305	3,333,390
1886-1890.....	1,511,085	1,723,732	813,488	4,048,305
1891-1895.....	2,677,734	3,011,203	1,609,628	7,298,565
1896-1900.....	4,683,367	3,516,510	2,899,465	11,099,342
1901-1905.....	6,662,550	6,984,218	5,584,337	19,231,105
1906-1910.....	6,875,522	11,436,443	8,209,673	26,521,638
1911.....	6,973,820	16,524,005	11,785,293	35,283,118
1912.....	6,852,710	16,312,751	12,670,823	35,836,284
1913.....	7,158,746	21,321,458	15,212,504	43,692,708
1914.....	8,583,540	30,391,764	18,468,148	57,443,452
1915.....	24,848,359	42,164,753	18,526,389	85,539,501

## PRODUITS MINIERS.

1868-1870 (3 ans).....	666,335	1,004,320	132,730	1,803,385
1871-1875.....	582,829	3,366,538	226,395	4,175,762
1876-1880.....	409,727	2,637,275	183,491	3,230,493
1881-1885.....	375,996	2,500,124	251,663	3,127,783
1886-1890.....	519,797	3,451,809	256,988	4,228,594
1891-1895.....	485,094	5,113,029	362,825	5,960,948
1896-1900.....	218,096	13,638,433	497,518	14,354,047
1901-1905.....	782,159	32,367,609	1,238,069	34,387,837
1906-1910.....	2,194,298	31,381,056	2,061,333	35,636,687
1911.....	6,726,015	33,129,505	2,932,041	42,787,561
1912.....	5,555,599	33,259,580	2,509,337	41,324,516
1913.....	12,066,622	42,541,751	2,834,173	57,442,546
1914.....	16,027,128	39,491,127	3,520,799	59,039,054
1915.....	12,219,937	37,558,209	1,962,843	51,740,989

Nora.—Les statistiques de ce tableau ne comprennent pas le numéraire et les lingots, ni les exportations aux États-Unis, estimées "faibles", au cours des années 1868-1900.

## EXPORTATIONS DU CANADA.

7.—Exportations.—Valeur des exportations de produits canadiens, faites au Royaume-Uni, aux Etats-Unis et autres pays, groupés par catégories, par moyennes de cinq ans, et pour les années fiscales 1911-15.—fin.

## PRODUITS DIVERS.

Moyennes de cinq années, et années fiscales.	Royaume- Uni.	Etats- Unis.	Autres pays.	Totaux.
	\$	\$	\$	\$
1868-1870 (3 ans).....	15,569	301,398	24,530	341,497
1871-1875.....	48,238	362,699	28,625	439,562
1876-1880.....	32,802	389,236	6,604	428,642
1881-1885.....	32,460	519,732	8,823	561,015
1886-1890.....	47,141	525,417	5,123	577,681
1891-1895.....	16,454	56,913	995	74,362
1896-1900.....	31,243	68,635	8,410	108,288
1901-1905.....	23,823	33,102	9,526	66,451
1906-1910.....	37,035	39,723	19,378	96,136
1911.....	25,772	246,896	13,147	285,815
1912.....	41,462	56,560	13,654	111,676
1913.....	13,655	80,349	3,307	97,311
1914.....	22,072	98,033	983	121,088
1915.....	179,650	453,173	30,979	663,802

## TOTAL DES PRODUITS DU CANADA.

1868-1870 (3 ans).....	20,301,729	24,475,655	5,538,507	50,315,891
1871-1875.....	29,665,580	29,237,246	7,654,900	66,557,726
1876-1880.....	34,066,648	24,331,155	7,932,723	66,330,526
1881-1885.....	39,176,404	34,609,893	7,926,782	81,713,079
1886-1890.....	36,812,062	34,167,996	7,174,861	78,154,919
1891-1895.....	55,076,813	32,312,493	9,323,432	96,712,738
1896-1900.....	81,398,674	39,168,242	11,892,513	132,459,429
1901-1905.....	106,928,122	67,920,295	20,576,025	195,424,442
1906-1910.....	123,641,889	85,230,591	28,095,793	236,968,273
1911.....	132,156,924	104,115,823	38,043,806	274,316,553
1912.....	147,240,413	102,041,222	40,942,222	290,223,857
1913.....	170,161,903	139,725,953	45,866,744	355,754,600
1914.....	215,253,969	163,372,825	52,961,645	431,588,439
1915.....	186,668,599	173,320,798	49,429,439	409,418,836

8.—Exportations.—Valeur des produits domestiques et étrangers exportés du Canada à tous pays, groupés par catégories, 1905-15.

Années fiscales.	Produits canadiens.		Produits étrangers.	Total des exporta.	Produits canadiens.		Produits étrangers.	Total des exporta.
	\$	\$			\$	\$		
	PRODUITS AGRICOLES.			ARTICLES MANUFACTURÉS.				
1905.....	29,994,150	4,146,259	34,140,409	21,191,333	3,451,701	24,643,034		
1906.....	54,062,337	6,153,398	60,215,735	24,561,112	3,089,166	27,650,278		
1907 (9 mois).....	35,856,616	7,274,792	43,131,408	19,087,988	2,407,013	21,495,001		
1908.....	66,069,939	9,478,996	75,548,935	28,507,124	4,562,344	33,069,468		
1909.....	71,997,207	10,746,719	82,743,926	28,957,050	3,997,139	32,954,189		
1910.....	90,433,747	11,913,947	102,347,694	31,494,916	4,458,445	35,953,361		
1911.....	82,601,284	7,457,829	90,059,113	35,283,118	5,149,408	40,432,526		
1912.....	107,143,375	8,311,111	115,454,486	35,836,284	6,672,701	42,508,985		
1913.....	150,145,661	8,810,034	158,955,695	43,692,708	8,832,374	52,525,082		
1914.....	198,220,029	8,595,689	206,815,718	57,443,452	10,158,786	67,602,238		
1915.....	134,746,050	35,604,014	170,350,064	85,539,501	9,529,024	95,068,525		

## COMMERCE.

## 8.—Exportations.—Valeur des produits domestiques et étrangers exportés du Canada à tous pays, groupés par catégories, 1905-15—fin.

Années fiscales.	Produits canadiens.	Produits étrangers.	Total exporta.	Produits canadiens.	Produits étrangers.	Total exporta.
ANIMAUX ET LEURS PRODUITS.			PRODUITS MINIERS.			
	\$	\$	\$	\$	\$	\$
1905.....	63,337,458	643,461	63,980,919	31,932,329	259,741	32,192,070
1906.....	66,455,960	730,215	67,186,175	35,469,631	236,399	35,706,030
1907 (9 mois)	55,422,499	631,119	56,053,618	26,191,955	164,327	26,356,282
1908.....	55,101,260	812,522	55,913,782	39,177,133	383,479	39,560,612
1909.....	51,349,646	677,064	52,026,710	37,257,699	306,169	37,563,868
1910.....	53,926,515	770,115	54,696,630	40,087,017	443,826	40,530,843
1911.....	52,244,174	809,663	53,053,837	42,787,561	290,879	43,078,440
1912.....	48,210,654	1,010,243	49,220,897	41,324,516	186,066	41,510,582
1913.....	44,784,593	988,634	45,773,227	57,442,546	140,484	57,583,030
1914.....	53,349,119	1,262,953	54,612,072	59,039,054	194,852	59,233,906
1915.....	74,390,743	2,565,259	76,956,002	51,740,989	325,548	52,066,537
PRODUITS DES PÊCHERIES.			PRODUITS DIVERS.			
1905.....	11,114,318	30,580	11,144,899	49,675	1,959,003	2,008,678
1906.....	16,025,840	23,554	16,049,394	84,906	789,741	874,647
1907 (9 mois)	10,362,142	34,776	10,396,918	148,008	918,524	1,066,532
1908.....	13,867,368	39,199	13,906,567	67,674	797,543	865,217
1909.....	13,319,664	28,314	13,347,978	54,931	1,337,414	1,392,345
1910.....	15,663,162	97,229	15,760,391	125,161	1,661,657	1,786,818
1911.....	15,675,544	114,315	15,789,859	285,815	1,703,021	1,988,836
1912.....	16,704,678	110,514	16,815,192	111,676	989,446	1,101,122
1913.....	16,336,721	106,101	16,442,822	97,311	2,011,565	2,108,876
1914.....	20,623,560	111,289	20,734,849	121,088	2,931,266	3,052,354
1915.....	19,687,068	131,669	19,818,737	663,802	3,382,061	4,045,863
PRODUITS FORESTIERS.			TOTAL DES PRODUITS CANADIENS ET ÉTRANGERS.			
1905.....	33,235,683	126,370	33,362,053	190,854,946	10,617,115	201,472,061
1906.....	38,824,170	151,373	38,975,543	235,483,956	11,173,846	246,657,802
1907 (9 mois)	33,476,098	111,376	33,587,474	180,545,306	11,541,927	192,087,233
1908.....	44,170,470	333,901	44,504,371	246,960,968	16,407,984	263,368,952
1909.....	39,667,387	225,963	39,893,350	242,603,584	17,318,782	259,922,366
1910.....	47,517,033	171,223	47,688,256	279,247,551	19,516,442	298,763,993
1911.....	45,439,057	158,542	45,597,599	274,316,553	15,683,657	290,000,210
1912.....	40,892,674	212,213	41,104,887	290,223,857	17,492,294	307,716,151
1913.....	43,255,060	424,563	43,679,623	355,754,600	21,313,755	377,068,355
1914.....	42,792,137	593,950	43,386,087	431,588,439	23,848,785	455,437,224
1915.....	42,650,683	486,098	43,136,781	409,418,836	52,023,673	461,442,509

## EXPORTATIONS DU CANADA.

## 9.—Exportations.—Valeurs des produits canadiens exportés du Canada à l'Empire Britannique et aux pays étrangers, dans les années fiscales 1910-1914.

Pays.	1910.	1911.	1912.	1913.	1914.
	\$	\$	\$	\$	\$
<b>Empire Britan., totaux.</b>	<b>154,937,457</b>	<b>148,967,442</b>	<b>165,242,001</b>	<b>190,181,667</b>	<b>238,642,721</b>
Grande-Bretagne...	139,482,945	132,156,924	147,240,413	170,161,903	215,254,023
Australie et Tasmanie.....	3,561,075	3,900,212	3,924,023	3,954,481	4,673,997
Nouvelle-Zélande...	887,058	999,277	1,330,762	1,694,408	1,933,698
Bermudes.....	479,192	467,596	526,517	414,644	383,151
Afrique anglaise....	2,349,159	2,329,260	2,488,145	3,465,892	3,927,384
Guyane anglaise....	584,631	614,070	576,365	627,244	649,675
Honduras.....	4,418	9,673	9,063	10,252	9,298
Inde anglaise.....		57,612	156,335	226,184	416,373
Etablis. d. Détroit }	58,180	67,955	131,647	228,606	230,455
Ind. orient. et autres }		6,611	19,675	7,243	39,496
Indes occident.....	3,055,574	3,991,490	3,967,748	3,915,172	4,469,329
Fidji.....	97,602	115,388	125,615	144,898	118,441
Hong-Kong.....	508,551	513,372	564,729	774,954	1,879,261
Terre-Neuve.....	3,806,962	3,714,332	4,131,602	4,472,717	4,508,240
Autres pays.....	62,110	23,670	49,362	83,069	149,900
<b>Pays étrangers, totaux.</b>	<b>124,310,094</b>	<b>125,349,111</b>	<b>124,981,856</b>	<b>165,572,933</b>	<b>192,946,937</b>
Alaska.....	-	439,064	335,887	345,140	134,238
Républiq. Argentine	2,867,785	3,021,537	2,975,908	2,251,855	2,134,522
Autriche-Hongrie...	60,466	152,463	55,662	154,165	368,425
Belgique.....	1,840,156	1,908,357	2,851,044	4,241,568	4,269,394
Brésil.....	823,402	1,032,829	760,910	974,462	767,858
Etats de l'Am. Cent.	100,565	102,446	126,439	103,480	113,482
Chili.....	242,717	232,502	175,253	136,107	134,457
Chine.....	1,249,189	525,477	413,889	740,690	473,074
Danemark.....	435,053	443,035	605,609	785,606	637,286
Indes hollandaises..	2,370	2,551	7,001	11,578	20,366
Egypte et Soudan...	27,497	14,044	5,904	35,947	62,677
France.....	2,601,097	2,535,304	2,048,768	2,357,154	3,632,444
Afrique française....	17,796	29,921	223,521	65,409	57,105
Allemagne.....	2,065,768	2,028,649	3,577,847	3,049,105	4,044,019
Grèce.....	1,424	4,921	8,644	65,658	11,934
Hawai.....	79,190	142,677	133,147	76,498	29,672
Hollande.....	1,376,807	1,008,049	1,434,379	2,380,983	3,985,987
Italie.....	345,984	374,470	282,225	328,148	514,660
Japon.....	659,118	616,230	486,441	1,137,867	1,587,467
Mexique.....	895,934	1,267,568	494,723	218,371	51,747
Norvège.....	487,147	412,915	618,738	673,304	845,331
Pérou.....	15,737	34,466	12,825	11,120	11,817
Philippines.....	169,037	58,305	22,431	75,404	60,806
Portugal.....	59,731	88,088	70,390	49,142	55,481
Russie d'Europe....	598,435	1,175,444	1,241,438	2,145,211	1,368,939
St-Pierre.....	133,602	142,687	138,035	155,927	114,827
Espagne.....	51,942	27,580	114,546	48,628	63,995
Suède.....	111,672	108,623	129,309	121,582	177,313

## COMMERCE.

## 9.—Exportations.—Valeur des produits canadiens exportés du Canada, à l'Empire Britannique et aux pays étrangers, dans les années fiscales 1910-1914—fin.

Pays.	1910.	1911.	1912.	1913.	1914.
	\$	\$	\$	\$	\$
<b>Pays étrangers—suite.</b>					
Suisse.....	6,185	17,545	16,329	7,599	21,439
Turquie d'Asie....	3,296	7,449	—	8,453	11,588
Etats-Unis.....	104,199,675	104,115,823	102,041,222	139,725,953	163,373,840
Uruguay.....	105,856	77,010	191,642	160,636	90,615
Vénézuéla.....	14,026	32,995	22,982	65,892	139,264
Antilles—Cuba....	1,667,399	1,761,882	2,024,617	1,496,857	1,815,414
Antilles danoises ...	16,315	16,854	11,489	17,870	15,207
Porto-Rico.....	526,719	504,005	689,424	609,375	542,962
Saint-Domingue....	23,228	31,335	29,254	53,050	59,721
Autres Antilles....	36,709	53,769	39,284	67,083	60,934
Autres pays.....	391,065	800,242	564,700	620,056	1,086,630

## 10.—Importations.—Valeur des marchandises importées au Canada pour consommation, de l'Empire Britannique et des pays étrangers, dans les cinq années fiscales 1910-1914, y compris numéraire et lingots.

Pays.	1910.	1911.	1912.	1913.	1914.
	\$	\$	\$	\$	\$
<b>Empire Britan., totaux.</b>	<b>111,782,072</b>	<b>129,467,559</b>	<b>137,982,614</b>	<b>162,541,284</b>	<b>154,526,802</b>
Grande-Bretagne...	95,336,427	109,934,665	116,906,212	138,742,767	132,070,362
Australie et Tasmanie.....	423,017	511,350	431,701	443,381	713,111
Nouvelle-Zélande...	775,365	907,104	1,331,341	3,066,699	3,192,900
Bermudes.....	—	9,025	8,987	34,724	7,539
Afrique anglaise....	1,041,565	704,860	384,544	272,199	522,916
Guyane anglaise....	2,980,238	3,392,116	5,325,727	3,550,765	3,179,112
Honduras.....	18,523	85	114	296,122	155,396
Inde anglaise.....		2,779,256	2,836,205	4,653,244	5,006,309
Etablis. d. Détroit }	3,526,184	222,173	425,465	519,624	565,843
Ind. orient. et autres }		1,369,016	1,745,887	1,725,588	1,646,835
Indes occidentales..	5,777,698	6,867,295	5,747,077	5,982,406	4,347,310
Fidji.....	185,853	355,243	192,984	271,919	240,719
Hong-Kong.....	243,231	591,328	788,474	894,550	1,010,021
Terre-Neuve.....	1,467,619	1,817,485	1,841,887	2,056,174	1,840,523
Autres pays.....	6,352	6,558	16,009	31,122	27,906
<b>Pays étrangers, totaux.</b>	<b>258,033,355</b>	<b>322,277,549</b>	<b>383,465,695</b>	<b>507,547,782</b>	<b>463,930,342</b>
Alaska.....	—	140,116	61,372	46,577	66,470
Républiq. Argentine	2,181,554	2,304,932	3,007,569	4,166,895	2,603,128
Autriche-Hongrie...	1,394,768	1,319,129	1,538,521	1,700,429	1,773,021
Belgique.....	3,239,888	3,614,354	3,686,419	4,020,178	4,490,476
Brésil.....	660,509	925,331	1,097,980	1,295,521	1,163,785
Etats de l'Am. Cent.	134,191	105,011	174,514	182,497	163,483
Chili.....	166,695	418,967	1,305,655	625,021	767,289

## IMPORTATIONS DU CANADA.

10.—Importations.—Valeur des marchandises importées au Canada pour consommation, de l'Empire-Britannique et des pays étrangers, dans les cinq années fiscales 1910-1914, y compris numéraire et lingots.—fin.

Pays.	1910.	1911.	1912.	1913.	1914.
	\$	\$	\$	\$	\$
<b>Pays étrangers—suite.</b>					
Chine.....	799,708	683,092	597,947	752,768	913,262
Danemark.....	85,830	88,807	48,364	117,078	112,629
Indes hollandaises...	901,688	1,464,319	1,825,578	3,209,394	976,090
Egypte et Soudan...	43,722	33,066	44,092	51,640	49,064
France.....	10,109,544	11,563,677	11,744,664	15,375,848	14,276,535
Afrique française....	4,437	3,828	9,180	5,429	41,505
Allemagne.....	7,935,230	10,047,340	11,089,998	14,214,547	14,586,223
Grèce.....	389,880	456,367	552,265	545,595	445,036
Hawai.....	16,097	25,599	30,314	44,689	61,365
Hollande.....	2,009,990	1,820,578	2,423,902	3,109,554	3,015,456
Italie.....	893,398	962,148	1,146,822	1,713,585	2,090,387
Japon.....	2,179,936	2,422,346	2,511,875	3,503,533	2,604,216
Mexique.....	558,515	495,219	1,009,557	3,104,072	1,471,182
Norvège.....	172,642	427,857	316,759	488,139	486,379
Pérou.....	41,580	67,639	167,136	314,686	748,546
Philippines.....	35,790	37,004	70,846	23,640	5,715
Portugal.....	140,522	186,380	259,542	343,249	277,381
Russie d'Europe.....	345,297	263,120	335,782	924,223	482,809
St-Pierre.....	7,012	3,782	11,909	4,068	6,068
Espagne.....	1,019,775	1,154,747	1,273,211	1,258,970	1,352,133
Suède.....	208,147	278,715	329,734	472,378	603,401
Suisse.....	2,603,858	3,102,910	3,458,006	4,296,702	4,314,805
Turquie d'Asie.....	455,188	553,770	461,492	521,509	479,269
États-Unis.....	217,502,415	274,844,858	330,428,502	435,769,050	395,565,328
Uruguay.....	78,139	6,300	314,511	160,642	55,726
Vénézuéla.....	53,885	90,839	148,002	202,750	133,243
Antilles—Cuba.....	584,020	1,281,637	1,488,800	2,549,673	3,952,887
Antilles danoises..	74,414	144,184	76,579	240,687	259,368
Porto-Rico.....	44,417	204	833	99	1,613
Saint-Domingue..	845,228	733,094	1,176,567	1,803,963	2,942,333
Autres Antilles...	10,787	9,449	1,022	138	473
Autres pays.....	104,659	196,834	239,874	388,366	592,263
<b>Numéraire et lingots..</b>	<b>6,017,589</b>	<b>10,206,210</b>	<b>26,033,881</b>	<b>5,427,979</b>	<b>15,235,305</b>



## COMMERCE.

11.—Importations.—Valeur des marchandises importées au Canada, ou exportées de ce pays, en passant par les Etats-Unis, dans les années fiscales expirées le 31 mars 1913-1914.

Pays d'origine et de destination.	Marchandises importées et passant par les Etats-Unis.		Marchandises exportées et passant par les Etats-Unis.	
	1913.	1914.	1913.	1914.
	\$	\$	\$	\$
Royaume-Uni.....	9,104,260	7,472,044	72,301,342	98,046,253
Australie et Tasmanie.....	7,466	138,464	1,299,068	1,825,234
Afrique britannique.....	262,493	419,011	208,402	362,523
Inde-Britannique.....	1,930,402	1,458,267	196,030	371,412
Indes orientales.....	1,761,408	959,832	5,555	37,390
Guyane-Britannique.....	1,273,774	1,318,449	57,519	134,032
Indes occidentales.....	663,185	142,015	1,190,786	1,722,812
Nouvelle-Zélande.....	224,606	39,620	248,043	329,590
Autres Possessions britanniques.....	108,145	101,478	310,651	301,199
<b>Empire Britannique, total.....</b>	<b>15,335,739</b>	<b>12,049,180</b>	<b>75,817,396</b>	<b>103,130,445</b>
Argentine.....	2,871,692	1,303,744	1,276,693	1,274,407
Autriche-Hongrie.....	260,243	219,136	147,148	211,245
Belgique.....	216,402	249,807	207,622	273,101
Brsil.....	460,747	451,890	478,113	311,365
Etats de l'Amérique Centrale.....	99,378	22,676	116,719	112,832
Chili.....	-	-	51,884	56,852
Chine.....	87,171	87,323	27,069	1,685
Cuba.....	1,792,498	1,684,072	383,212	662,865
Danemark.....	58,378	28,296	378,560	380,355
Indes danoises occidentales.....	159,155	18,886	17,668	13,266
Indes hollandaises orientales.....	21,733	51,601	2,044	976
Guyane-Hollandaise.....	40,920	164,451	47,716	42,438
Indes françaises occidentales.....	548	-	29,408	20,862
Egypte et Soudan.....	8,696	9,031	33,058	24,262
France.....	855,778	687,905	772,597	1,298,709
Afrique française.....	111	31,728	58,978	53,800
Allemagne.....	2,939,446	2,425,897	1,438,696	2,477,774
Grèce.....	52,278	62,722	7,258	11,665
Haïti.....	-	-	18,577	19,833
Hollande.....	221,819	405,718	859,697	1,325,343
Italie.....	574,919	349,156	273,278	228,370
Japon.....	96,043	42,023	53,502	3,937
Mexique.....	81,141	244,993	59,143	30,040
Norvège.....	30,036	27,330	482,303	627,098
Panama.....	-	-	146,797	186,044
Pérou.....	-	-	11,120	11,242
Philippines.....	11,213	-	1,155	731
Porto Rico.....	-	1,561	314,669	316,070
Portugal.....	37,258	17,988	9,403	1,788
Roumanie.....	102	270	122,579	69,800
Russie d'Europe.....	162,817	95,171	2,017,560	1,235,631
Saint-Domingue.....	1,045,172	1,651,025	20,274	46,542
Espagne.....	91,161	92,038	35,227	56,958
Suède.....	62,067	49,149	37,884	58,808
Suisse.....	64,333	49,126	6,660	6,151
Turquie.....	197,065	78,347	12,598	74,275
Etats-Unis de la Colombie.....	79,080	68,686	34,564	23,240
Uruguay.....	23,057	11,415	94,944	35,578
Vénézuéla.....	121,507	44,753	66,168	131,959
Autres pays.....	101,321	21,174	96,990	145,824
<b>Pays étrangers, total.....</b>	<b>12,925,285</b>	<b>10,749,088</b>	<b>10,249,535</b>	<b>11,863,721</b>
<b>Grand total.....</b>	<b>28,261,024</b>	<b>22,798,268</b>	<b>86,066,931</b>	<b>114,994,166</b>

## EXPORTATIONS ET IMPORTATIONS DU CANADA.

11a.—Valeur totale des exportations et des importations des produits canadiens, pour consommation au Canada, y compris numéraire et lingots, durant l'année fiscale terminée le 31 mars 1915.

Pays.	Total des exportations. <sup>1</sup>	Importations pour consommation. <sup>2</sup>
	\$	\$
<b>Empire-Britannique—</b>		
Royaume-Uni . . . . .	211,758,863	90,085,840
Australie . . . . .	5,551,686	412,205
Bermudes . . . . .	368,263	23,923
Afrique Britannique Est et Ouest . . . . .	100,765	23,516
Sud-Africain Britannique . . . . .	4,645,589	314,887
Indes-Orientales Britanniques, et autres . . . . .	23,905	1,637,985
Indes-Occidentales Britanniques . . . . .	4,366,792	6,162,338
Guyane-Britannique . . . . .	678,797	2,993,534
Etablissements du Détroit . . . . .	246,456	775,716
Hong Kong . . . . .	655,093	1,248,575
Inde . . . . .	415,680	4,133,847
Terre-Neuve et Labrador . . . . .	4,481,176	1,245,160
Nouvelle-Zélande . . . . .	2,623,855	3,908,616
Gibraltar . . . . .	1,436,314	150
Autres possessions britanniques . . . . .	205,470	2,306,495
<b>Empire Britannique, Total . . . . .</b>	<b>237,558,704</b>	<b>115,272,787</b>
<b>Pays étrangers—</b>		
Alaska . . . . .	323,877	41,841
Argentine . . . . .	639,469	3,364,787
Autriche-Hongrie . . . . .	279,788	642,182
Belgique . . . . .	3,259,359	1,875,963
Brésil . . . . .	542,515	1,149,551
Etats de l'Amérique Centrale . . . . .	72,817	118,017
Chili . . . . .	55,347	190
Chine . . . . .	339,039	1,042,383
Cuba . . . . .	1,479,355	1,617,291
Danemark . . . . .	717,238	44,344
Indes-Occidentales Danoises . . . . .	16,253	115,469
Indes-Orientales Hollandaises . . . . .	25,927	197,742
Egypte et Soudan . . . . .	26,484	30,482
France . . . . .	14,595,705	8,449,186
Possessions françaises (Afrique) . . . . .	4,103	8,361
Allemagne . . . . .	2,162,010	5,086,986
Grèce . . . . .	87,485	417,911
Hawai . . . . .	71,423	32,655
Hollande . . . . .	5,254,829	1,769,256
Italie . . . . .	1,840,910	1,472,799
Japon . . . . .	1,037,001	2,783,159
Mexique . . . . .	18,551	1,229,977
Norvège . . . . .	1,000,790	385,647
Panama . . . . .	129,036	-
Pérou . . . . .	13,141	1,494,046
Philippines . . . . .	41,574	6,204
Porto Rico . . . . .	468,698	-
Portugal . . . . .	788,485	215,608
Russie d'Europe . . . . .	1,331,191	105,455
Saint Domingue . . . . .	3,938	3,193,796
St-Pierre et Miquelon . . . . .	155,332	4,244
Espagne . . . . .	489,680	977,448
Suède . . . . .	173,296	545,835
Suisse . . . . .	16,445	3,979,256
Turquie d'Europe . . . . .	5,961	323,227
Uruguay . . . . .	52,820	12,781
Etats-Unis . . . . .	215,409,326	428,617,233
Vénézuéla . . . . .	56,196	209,626
Autres pays étrangers . . . . .	264,779	530,638
<b>Pays étrangers, Total . . . . .</b>	<b>253,250,173</b>	<b>472,091,576</b>
<b>Importations et Exportations, Total . . . . .</b>	<b>490,808,877</b>	<b>587,364,363</b>

<sup>1</sup> Y compris numéraire et lingots: \$29,366,368.<sup>2</sup> Y compris numéraire et lingots: \$131,992,992.

## COMMERCE.

## 12.—Exportations.—Quantité et valeur des produits canadiens exportés du Canada au Royaume-Uni, groupés par catégories, pendant les cinq années fiscales 1910-14.

Articles principaux par catégories.	QUANTITÉS.				
	1910.	1911.	1912.	1913.	1914.
<b>I. Produits agricoles.</b>					
Baume.....	-	-	-	-	-
Cidre..... gal.	227,427	180,468	204,764	185,828	150,683
Lin..... quint.	-	197	446	120	-
Fruits—					
Pommes sèches.. livres	1,363,656	268,390	178,744	121,180	424,200
Pom. vert. et mûr. barils	1,523,901	476,190	1,481,485	1,245,100	858,413
Petits fruits, tout. sort.	-	-	-	-	-
Fruits en conserves....	-	-	-	-	-
Autres fruits.....	-	-	-	-	-
Total des fruits.....	-	-	-	-	-
Grains et prod. des grains—					
Orge..... boiss.	1,431,922	1,116,116	921,757	5,556,090	10,905,712
Fèves (haricots)..... "	4	153	22	-	-
Sarrasin..... "	522,606	174,767	35,334	103,024	16,093
Mais (blé d'Inde)..... "	228	17,132	-	7,280	17,421
Avoine..... "	1,024,491	4,028,746	7,014,645	7,293,004	13,903,389
Pois entiers..... "	166,201	60,391	38,676	22,420	12,187
Pois fendus..... "	13,462	2,688	700	-	644
Seigle..... "	42,113	-	-	25,544	95,413
Blé..... "	46,589,228	43,637,625	60,343,037	77,722,465	108,574,397
Autres grains..... "	424	-	3,250	-	-
Total des grains..... "	49,790,679	49,037,618	68,357,421	90,729,827	133,525,256
Son..... quint.	121,584	123,316	144,184	97,822	28,717
Céréales préparées.....	-	-	-	-	-
Farine de blé..... barils	1,877,436	1,884,655	2,338,851	2,880,157	2,794,657
Farine de maïs..... "	-	141	-	-	430
Farine d'avoine..... "	229,793	122,124	205,111	187,506	108,138
Autres farines..... "	11,742	1,044	3,368	2,989	30
Malt..... boiss.	703	-	10,375	-	-
Total farines et malt..	-	-	-	-	-
Foin..... ton.	87,871	112,529	104,817	62,871	26,916
Chanvre..... quint.	2,192	-	-	-	-
Houblon..... livres	230,820	156,679	16,454	182,625	248,660
Sucre d'érable..... "	18,679	21,866	24,786	37,328	38,726
Sirop d'érable..... gal.	2,455	1,694	1,891	1,915	2,880
Graines—					
Graine de trèfle... boiss.	31,236	26,781	19,463	26,750	24,226
Graine de lin..... "	51,476,769	1,019,057	495,496	2,536,336	8,579,713
Graines d'herbes... "	1,380	1,132	1,989	8,592	7,268
Autres graines.....	-	-	-	-	-
Total des graines.....	-	-	-	-	-
Paille..... tonnes	50	618	975	52	-
Tabac en feuilles.... livres.	-	-	876	3,142	4,220
Arbres, plantes tout. sortes	-	-	-	-	-
Légumes—					
En boîtes ou conserves...	-	-	-	-	-
Pom. de terre..... boiss.	201	283	1,182	8	20
Toutes autres sortes....	-	-	-	-	-
Total des légum. boiss.	-	-	-	-	-
Produits agric. non dénom.	-	-	-	-	-

NOTA.—Les lettres "n.a.s." signifient "non autrement spécifiés" et les lettres "n.a.p." "non autrement prévus."

## EXPORTATIONS DU CANADA.

12.—Exportations.—Quantité et valeur des produits canadiens exportés du Canada au Royaume-Uni, groupés par catégories, pendant les cinq années fiscales 1910-14.

Articles principaux par catégories.	VALEUR.				
	1910.	1911.	1912.	1913.	1914.
	\$	\$	\$	\$	\$
<b>I. Produits agricoles, totaux</b>	<b>71,004,416</b>	<b>61,393,720</b>	<b>81,784,731</b>	<b>106,537,156</b>	<b>146,230,104</b>
Baume.....	2,939	2,269	2,695	186	4,536
Cidre.....	27,191	26,556	35,708	22,014	19,580
Lin.....	-	1,694	1,920	1,250	-
Fruits—					
Pommes sèches.....	86,084	16,013	6,232	7,837	25,877
Pom. vert. et mûr.....	4,184,878	1,598,359	4,678,245	3,804,967	3,137,267
Petits fruits, tout. sort.	-	3	12	-	-
En conserves.....	199,629	200,034	229,250	216,589	375,913
Autres fruits.....	33,089	35,993	54,466	35,978	110,695
Total des fruits.....	4,503,680	1,850,402	4,968,205	4,065,371	3,649,752
Grains et prod. des grains					
Orge.....	744,470	576,902	607,933	3,315,172	5,514,016
Fèves (haricots).....	9	205	65	-	-
Sarrasin.....	306,352	87,753	20,432	53,432	9,653
Maïs (blé d'Inde).....	186	10,279	-	4,077	13,937
Avoine.....	508,300	1,540,119	2,903,708	3,592,247	5,644,951
Pois entiers.....	195,178	94,095	58,776	43,299	27,538
Pois fendus.....	16,628	3,224	1,000	-	1,486
Seigle.....	28,208	-	-	14,305	64,393
Blé.....	49,267,736	43,335,569	58,677,160	74,978,155	106,696,231
Autres grains.....	431	-	2,110	-	-
Total des grains.....	51,067,498	45,648,146	62,271,184	82,000,687	117,972,205
Son.....	136,769	125,146	124,677	92,221	25,355
Céréales préparées.....	1,229,028	1,323,104	1,482,058	1,382,331	1,408,413
Farine de blé.....	8,872,698	8,189,837	9,732,708	12,442,479	11,584,483
Farine de maïs.....	-	482	-	-	2,400
Farine d'avoine.....	1,050,188	501,223	878,743	830,417	473,220
Autres farines.....	37,486	3,962	11,006	11,956	150
Malt.....	802	-	11,308	-	-
Total, farines et malt	9,961,174	8,695,504	10,633,765	13,284,852	12,060,613
Foin.....	922,718	1,152,629	1,027,995	759,241	296,331
Chanvre.....	10,105	-	-	-	-
Houblon.....	24,650	19,740	1,857	33,645	56,802
Sucre d'érable.....	1,843	2,393	2,353	3,869	3,862
Sirop d'érable.....	2,248	1,641	2,039	2,105	2,769
Graines—					
Graine de trèfle.....	237,514	230,981	189,289	310,629	226,222
Graine de lin.....	2,796,502	2,285,411	1,004,888	4,537,360	10,482,556
Graines d'herbes.....	1,993	2,948	9,629	11,854	8,816
Autres graines.....	6,808	390	153	777	1,644
Total des graines.....	3,042,817	2,519,730	1,203,959	4,860,620	10,719,238
Paille.....	542	3,910	6,861	374	-
Tabac en feuilles.....	-	-	1,320	450	429
Arbres et plantes de toutes sortes.....	2,092	1,291	3,637	701	860
Légumes—					
En boîtes ou conserves	49,750	15,119	10,203	20,329	7,194
Pom. de terre.....	259	132	525	6	13
Toutes autres sortes....	6,613	43	46	96	195
Total des légum.....	56,622	15,294	10,774	20,431	7,402
Produits agric. non dénom..	12,500	4,271	3,724	6,808	1,957

## COMMERCE.

12.—Exportations.—Quantité et valeur des produits canadiens exportés du Canada au Royaume-Uni, groupés par catégories, pendant les cinq années fiscales, 1910-1914—suite.

Articles principaux par catégories.	QUANTITÉ.				
	1910.	1911.	1912.	1913.	1914.
<b>II. Animaux et leurs produits.</b>					
Animaux vivants—					
Bovins, de plus d'un an..... nomb.	140,424	113,795	47,868	12,069	9,778
Chevaux, de plus d'un an..... "	584	197	138	74	34
Moutons de plus d'un an..... "	1,828	430	928	-	500
Volailles et autres, n.a.s.	-	-	-	-	-
Total des anim. viv..	-	-	-	-	-
Produits animaux—					
Viandes—					
Bacon..... livres	45,509,550	55,971,989	58,351,392	35,963,906	23,620,861
Bœuf..... "	828,140	482,371	274,419	782,920	190,787
Jambon..... "	3,238,704	3,782,939	2,998,850	2,432,074	1,664,787
Porc..... "	197,851	96,931	43,004	4,065	54,784
Volailles, apprêtées ou non apprêtées.....	-	-	-	-	-
Gibier, apprêté ou non apprêté.....	-	-	-	-	-
Langues..... livres	-	530	11,026	3,258	-
Viand. en conserv. "	1,685,833	393,999	191,454	244,732	279,922
Toutes autres vi- andes, n.a.s. . . . "	7,786,953	2,088,493	10,524,966	2,581,026	955,290
Total des viand. "	-	-	-	-	-
Autres produits animaux—					
Os..... quint.	-	318	63	-	171
Beurre..... livres	2,595,357	1,733,060	7,458,936	681	138,349
Fromage..... "	179,937,468	180,658,059	162,395,097	153,886,884	142,138,799
Oeufs..... douz.	33,465	7,067	129,830	51,295	-
Pelleteries ouvrées....	-	-	-	-	-
Pelleteries brutes.....	-	-	-	-	-
Graisse, ou déch. gras..... livres	42,226	58,836	34,542	26,791	512,750
Matériaux à colle.....	-	-	-	-	-
Poils..... "	-	-	-	-	-
Cuirs et peaux, pellete- ries exceptées.....	-	-	-	-	-
Cornes et sabots.....	-	-	-	-	-
Miel..... livres	957	738	165	40	1,140
Saindoux..... "	1,390,788	168,838	181,558	34,500	36,046
Lait crême cond. "	96	93,128	155,088	30	-
Huile de pied de bœuf et autres. gal.	-	93	1,050	3,086	51
Envelop. de saucisses...	-	-	-	-	-
Peaux de moutons.....	-	-	-	-	-
Suif..... livres	167,730	5,795	927,470	890,037	1,485,576
Laine..... "	490,404	780,024	299,167	697,390	448,957
Autres produits.....					
Total des produits animaux.....	-	-	-	-	-

## EXPORTATIONS DU CANADA.

12.—Exportations.—Quantité et valeur des produits canadiens exportés du Canada au Royaume-Uni, groupés par catégories, pendant les cinq années fiscales, 1910-1914—suite.

Articles principaux par catégories.	VALEUR.				
	1910.	1911.	1912.	1913.	1914.
<b>II. Animaux et leurs produits.</b>					
<b>Totaux.....</b>	<b>\$ 41,860,777</b>	<b>\$ 40,636,575</b>	<b>\$ 36,923,024</b>	<b>\$ 30,335,784</b>	<b>\$ 26,735,114</b>
<b>Animaux vivants—</b>					
Bovins âgés de plus d'un an	9,979,918	7,942,144	3,343,625	913,954	697,807
Chevaux de plus d'un an	66,815	36,072	35,650	14,400	8,670
Moutons de plus d'un an	11,441	2,611	6,421	—	4,000
Volailles et autres n.a.s.	738	995	2,360	4,438	2,185
Total des anim. viv..	10,058,912	7,981,822	3,388,056	932,792	712,662
<b>Produits animaux—</b>					
<b>Viandes—</b>					
Bacon.....	6,422,747	8,005,071	7,437,526	5,313,711	3,717,266
Bœuf.....	69,072	43,886	28,641	71,896	13,077
Jambon.....	413,645	503,327	383,720	316,047	236,468
Porc.....	16,788	12,627	5,101	462	9,257
Volailles, apprêtées et non apprêtées.....	26,730	968	1,264	5,365	514
Gibier apprêté ou non apprêté.....	21	21	14	10	—
Langues.....	—	65	1,315	488	—
Viandes en conserves...	191,832	52,211	19,204	25,788	31,518
Toutes aut. viand. n.a.s	726,743	195,691	1,124,583	265,209	95,297
Total des viandes....	7,867,578	8,813,867	9,001,368	5,998,976	4,103,397
<b>Autres produits animaux—</b>					
Os.....	—	300	34	—	500
Beurre.....	587,493	401,621	1,769,510	173	31,950
Fromage.....	21,481,566	20,577,542	20,733,064	20,497,195	18,533,880
Oeufs.....	9,333	2,428	37,800	9,224	—
Pelleteries ouvrées.....	2,047	1,827	10,147	2,018	1,261
Pelleteries brutes.....	1,518,092	2,436,304	1,717,365	2,628,994	3,059,305
Graisse et déchets graiss.	3,428	1,996	3,712	1,900	22,059
Matériaux à colle.....	50	—	1,626	—	—
Poils.....	18,149	3,616	8,239	7,367	7,084
Cuirs et peaux, pelleteries exceptées.....	28,745	135,570	39,351	314	6,408
Cornes et sabots.....	1,193	3,200	262	—	75
Miel.....	115	117	23	6	211
Saindoux.....	125,264	21,134	20,832	4,080	2,705
Lait et crème condensés..	9	7,583	14,047	3	—
Huile de pied de boeuf....	—	93	444	3,513	44
Enveloppes de saucisses..	—	—	57,042	45,544	32,972
Peaux de moutons.....	—	—	—	—	3,278
Suif.....	8,425	400	60,216	55,689	102,419
Laine.....	80,361	159,147	50,238	123,087	93,330
Autres produits.....	70,017	88,008	9,648	24,909	21,574
Total des produits ani- maux.....	23,934,287	23,840,886	24,533,600	23,404,016	21,919,055

## COMMERCE.

## 12.—Exportations.—Quantité et valeur des produits canadiens exportés du Canada au Royaume-Uni, groupés par catégories, pendant les cinq années fiscales 1910-14.

Articles principaux par catégories.	QUANTITÉ.				
	1910.	1911.	1912.	1913.	1914.
<b>III. Produits des pêcheries.</b>					
Morue fraîche, etc. livres	-	-	14,725	-	-
Morue, sèche, salée. quint.	36,268	38,611	38,479	21,158	25,073
Morue, verte, salée et marinée. .... " . . . . .	-	7	1,220	1,193	-
Total, morue. ....	-	-	-	-	-
Flétan, frais. .... livres	-	3,001	-	200	326,410
Flétan, mariné. .... barils	-	-	4	-	4
Hareng, frais. .... " . . . . .	-	-	-	10,000	-
Hareng, mariné. .... barils	273	218	14	209	1,499
Hareng, fumé. .... " . . . . .	73,091	7,400	41,186	29,130	29,460
Total, hareng. ....	-	-	-	-	-
Homard, frais. .... barils	-	260	-	162	-
Homard, en boîtes. livres	2,826,622	3,064,737	3,108,550	2,824,057	2,875,206
Total, homard. ....	-	-	-	-	-
Maquereau, mariné barils	43	-	-	-	-
Huitres. .... " . . . . .	24	35	40	43	36
Saumon, frais. .... livres	489,890	436,494	417,090	658,550	1,095,924
Saumon, fumé. .... " . . . . .	20	150	-	-	38,496
Saumon, en boîtes. " . . . . .	29,767,131	19,659,947	22,989,444	15,999,137	48,862,562
Saumon, mariné. .... barils	1	1	3	220	66
Total, saumon. ....	-	-	-	-	-
Poisson de mer, aut. sortes, frais. .... livres	54	-	-	-	-
Poiss. de mer, autre sorte, mariné. .... barils	3	-	-	-	-
Poiss. de mer, autre sorte, conserves. livres	13,983	3,800	18,720	23,556	229,657
Poiss. de mer, autres sortes, total. ....	-	-	-	-	-
Boîte de poissons et moules. .... barils	-	-	-	-	18
Autres poiss., frais. ....	-	-	-	-	-
Poiss., tout. autres sortes mariné. .... barils	284	13	12	-	-
Huile de poiss. morue gal.	24,820	44,506	27,089	8,629	28,734
Huile de poiss. phoq. " . . . . .	6,040	14,923	8,625	28,448	-
Huile de poiss. balein. " . . . . .	1,033,446	735,597	1,837,688	600,481	427,571
Huile de poiss. a. sort. " . . . . .	82,718	10,050	18,627	13,710	100,683
Huile de poiss. tot'l " . . . . .	1,147,024	805,076	1,892,029	651,268	556,988
Peaux ou pelleteries pro- venant de poissons ou d'animaux marins. ....	-	-	-	-	-
Autres art. des pêcheries..	-	-	-	-	-
<b>IV. Produits forestiers.</b>					
Cendr. pot. et perlas. bar.	587	656	668	465	403
Billots (bois en grume)—					
Orme. .... M. pds.	945	483	416	457	-
Pin. .... " . . . . .	6	-	12	12	-
Epinette. .... " . . . . .	5	-	-	10	-
Tout autre bois. .... " . . . . .	2,009	704	1,344	4,019	-
Billots, total. ....	2,965	1,187	1,772	4,498	-
Bois scié, ou de service—					
Bois bl., noyer et noyer dur. .... M. pds.	165	331	659	340	117
Chevrons. ....	-	-	-	-	-

## EXPORTATIONS DU CANADA.

12.—Exportation.—Quantité et valeur des produits canadiens exportés du Canada au Royaume-Uni, groupés par catégories, pendant les cinq années fiscales 1910-14.

Articles principaux par catégories.	VALEUR.				
	1910.	1911.	1912.	1913.	1914.
<b>III. Produits des pêcheries,</b>					
<b>totaux.....</b>	<b>\$ 5,136,215</b>	<b>\$ 4,435,891</b>	<b>\$ 5,132,047</b>	<b>\$ 3,946,471</b>	<b>\$ 7,008,888</b>
Morue fraîche, etc.....	—	—	300	—	—
Morue, sèche, salée.....	116,468	121,862	131,998	72,698	92,511
Morue, verte, salée et ma- rinée.....	—	42	5,490	3,205	—
Total, morue.....	116,468	121,904	137,788	75,903	92,511
Flétan frais.....	—	240	—	10	18,802
Flétan, mariné.....	—	—	34	—	20
Hareng, frais.....	—	—	—	100	—
Hareng mariné.....	1,560	858	61	1,427	6,704
Hareng fumé (har. saur)..	2,241	148	1,180	905	768
Total, hareng.....	3,801	1,006	1,241	2,432	7,472
Homard, frais.....	—	7,818	—	3,150	—
Homard, en boîtes.....	748,775	908,273	1,078,898	883,120	1,010,367
Total, homard.....	748,775	916,091	1,078,898	886,270	1,010,367
Maquereau mariné.....	500	—	—	—	—
Huitres.....	222	348	341	504	421
Saumon, frais.....	45,218	57,390	46,806	58,934	127,356
Saumon, fumé.....	2	11	—	—	6,416
Saumon, en boîtes.....	3,824,993	2,936,305	2,918,585	2,605,344	5,436,727
Saumon, mariné.....	15	10	47	4,400	1,063
Total, saumon....	3,870,228	2,993,716	2,965,438	2,668,678	5,571,562
Poiss. de mer, aut. sort. fr.	9	—	—	—	—
Poiss. de m., aut. s., mari.	20	—	—	—	—
Poiss. dem., aut. s., conser.	1,155	426	1,093	2,854	23,358
Poiss. de mer., autres sortes, total.....	1,184	426	1,093	2,854	23,358
Boîte de poissons et moules.....	—	—	—	—	112
Poiss., tout. aut. sort., frais	67	—	—	—	—
Poiss., tou. aut. sort., mar.	891	53	156	—	—
Huile de poisson, morue..	6,339	14,703	11,331	3,652	9,531
Huile de poisson, phoque..	2,141	4,908	4,120	10,385	—
Huile de poisson, baleine..	306,261	138,207	774,395	243,604	198,169
Huile de poiss., aut. sort.	16,619	4,960	10,627	5,337	32,770
Huile de poiss., total.	331,360	162,778	800,473	262,978	240,470
Peaux ou pelleteries pro- venant de poissons ou d'animaux marins.....	59,599	237,493	52,000	13,302	42,029
Autres art. de pêcheries..	3,120	1,836	94,495	33,540	1,764
<b>IV. Produits forestiers.—</b>					
<b>totaux.....</b>	<b>11,033,074</b>	<b>11,965,131</b>	<b>10,950,840</b>	<b>10,103,469</b>	<b>10,647,123</b>
Cend., potasse et perlasse	24,511	30,229	28,998	21,617	17,965
Billots (bois en grume)—					
Orme.....	15,330	10,877	5,940	9,515	31,211
Pin.....	117	—	138	270	—
Epinette.....	100	—	—	108	—
Autres espèces.....	23,777	15,812	21,362	64,510	76,525
Bois en grume, total.	39,324	26,689	27,440	74,403	107,736
Bois scié ou de service—					
Bois blanc, noyer et noyer dur.....	4,912	11,755	24,303	9,418	3,187
Chevrons.....	47,316	34,396	—	—	3,425



## COMMERCE.

12.—Exportations.—Quantité et valeur des produits canadiens exportés, du Canada au Royaume-Uni, groupés par catégories, pendant les cinq années fiscales 1910-14.—suite.

Principaux articles par catégories.	QUANTITÉ.				
	1910.	1911.	1912.	1913.	1914.
<b>IV. Produits forestiers.—suite</b>					
Bois scié ou de serv.—suite					
Voliges, pin.... cent.	23,873	21,704	16,671	17,507	19,100
Vol., épinette et autres... ..“	144,852	148,651	137,456	114,790	136,147
Vol. (bouts de)..“	8,134	7,244	6,672	4,403	6,179
Lattes... ..m.	20	15,637	25,844	7,939	2,863
Pieux.....“	77	528	60	80	55
Piquets.....“	3,594	4,186	1,263	7,517	-
Madr. et planch.m.pds.	72,507	79,778	96,769	81,616	74,571
Colomb. et soliv.“	42,330	35,584	29,222	24,142	27,282
Bardeaux.....m.	399	-	-	82	52
Pièces p. caiss. et aut...	-	-	-	-	-
Douves et fonds.....	-	-	-	-	-
Autres bois n.a.s.....	-	-	-	-	-
Bois, total.....	-	-	-	-	-
Blocs pour allumettes....	-	-	-	-	-
Echalas, poteaux de télé- graphe, et autres.....	-	-	-	-	-
Traverses de chemins de fer.....nomb.	19	-	-	-	-
Bois équarri—					
Frêne.....tonnes	380	228	64	64	-
Bouleau.....“	11,226	8,931	13,079	18,098	-
Orme.....“	2,096	5,606	3,241	3,040	-
Erable.....“	23	-	-	-	-
Chêne.....“	586	5,920	7,591	907	-
Pin rouge.....“	4,400	-	1,631	1,866	-
Pin blanc.....“	17,498	18,996	20,831	26,199	-
Autre.....“	1,245	917	1,452	1,125	-
Bois équar., tot.“	37,454	40,598	47,889	51,299	-
Autres prod. de la forêt...	-	-	-	-	-
<b>V. Produits des manufact.</b>					
Machines Agricoles, savoir—					
Semoirs.....nomb.	-	-	-	-	626
Faucheuses.....“	772	767	892	1,747	878
Moissonneuses...“	46	20	28	103	10
Lieuses.....“	1,443	1,375	1,532	1,998	2,278
Charrues.....“	678	726	1,046	596	621
Herses.....“	14	1,570	291	226	721
Râteaux à foin...“	368	340	729	131	572
Sarclours (cultiv.).....	-	-	410	471	421
Autres machines.....	-	-	-	-	-
Part. de machines.....	-	-	-	-	-
Total.....	-	-	-	-	-
Aluminium, en gueuse, bar- res, lingots, etc..quint.	19,421	21,649	19,395	41,979	43,214
Livres, pamphlets, cartes, etc.....	-	-	-	-	-
Biscuits et pain....quint.	2	338	25	21	-

## EXPORTATIONS DU CANADA.

12.—Exportations.—Quantité et valeur des produits canadiens exportés du Canada au Royaume-Uni, groupés par catégories, pendant les cinq années fiscales 1910-14—suite.

Articles principaux par catégories.	VALEUR.				
	1910.	1911.	1912.	1913.	1914.
<b>IV. Produits forestiers—suite</b>	<b>\$</b>	<b>\$</b>	<b>\$</b>	<b>\$</b>	<b>\$</b>
Bois scié, ou de serv.—suite					
Voliges (pin).....	1,556,229	1,406,444	1,331,006	1,285,863	1,322,326
Vol., épinette et autres.....	5,825,732	6,471,153	5,309,113	4,683,821	5,947,348
Voliges (bouts de)....	334,481	310,295	281,978	176,449	249,088
Lattes.....	130	37,558	58,285	21,261	8,055
Pieux.....	769	10,290	604	805	654
Piquets.....	17,305	21,196	18,211	29,735	15,196
Madriers et planches...	1,387,439	1,659,701	1,962,877	1,825,549	1,772,005
Colombages et solives..	487,262	434,534	358,009	278,306	367,335
Bardeaux.....	1,274	—	—	160	292
Pièces pour caiss. et aut.	137,149	231,703	116,881	167,887	121,781
Douves et fonds.....	26,468	24,904	30,014	19,272	12,956
Autres bois n.a.s.....	198,494	174,248	152,356	168,082	187,930
Bois scié de serv. total	10,024,960	10,828,177	9,643,637	8,666,608	10,011,695
Blocs pour allumettes....	36,505	56,706	364	2,847	—
Echalas, poteaux de télé- graphes et autres.....	—	—	—	750	1,347
Traverses de chemin de fer	15	—	—	—	—
Bois équarri—					
Frêne.....	5,689	3,779	1,067	1,327	3,146
Bouleau.....	132,702	112,651	156,395	221,658	122,904
Orme.....	48,908	155,554	118,018	76,481	73,997
Erable.....	182	—	—	—	—
Chêne.....	15,679	143,021	134,829	24,541	71,835
Pin rouge.....	134,412	—	39,578	64,144	12,150
Pin blanc.....	544,235	597,121	783,588	937,076	204,482
Autres sortes.....	15,952	11,204	16,806	12,017	19,053
Bois équarri, total..	907,759	1,023,330	1,250,231	1,337,244	507,567
Autres articles de la forêt.....	—	—	120	—	813
<b>V. Produits des manufactu- res, totaux.....</b>	<b>6,610,756</b>	<b>6,973,820</b>	<b>6,852,710</b>	<b>7,158,746</b>	<b>8 583,540</b>
Machines agricoles, sa- voir:—					
Semoirs.....	—	—	—	—	34,781
Faucheuses.....	32,261	26,928	30,914	60,291	30,270
Moissonneuses.....	2,631	1,216	1,619	6,070	660
Lieuses.....	138,983	141,799	159,054	209,289	233,131
Charrues.....	9,927	12,353	15,959	20,017	8,400
Herses.....	143	8,580	3,437	2,564	8,345
Râteaux à foin.....	9,862	10,663	20,180	2,914	13,402
Sarclours (Cultiv.)....	—	—	8,583	9,141	10,526
Autres machines....	135,091	83,852	105,242	79,280	71,505
Part. de machines..	63,534	140,005	110,704	47,440	77,347
Total.....	392,432	425,396	455,692	437,006	488,367
Aluminium, en gueuse, bar- res, lingots, arti. en, etc.	292,243	324,244	256,561	459,150	605,862
Livres, pamphlets, cartes, etc.....	82,137	143,309	84,831	148,086	208,247
Biscuits et pain...	23	1,584	214	138	—

## COMMERCE.

12.—Exportations.—Quantité et valeur des produits canadiens exportés du Canada au Royaume-Uni, groupés par catégories, pendant les cinq années fiscales 1910-1914—suite.

Principaux articles par catégories.	QUANTITÉ.				
	1910.	1911.	1912.	1913.	1914.
<b>V. Produits des manufactures—suite.</b>					
Ficel. d'engergage. livres	-	200,260	2,240	-	9,020
Briques..... M.	-	4	-	-	1
Balais et plumeaux.....	-	-	-	-	-
Boutons.....	-	-	-	-	-
Cartouches, fusils, carabines, etc.....	-	-	-	-	-
Charbon de bois.....	-	-	-	-	-
Ciment.....	-	-	-	-	-
Argile (articles en).....	-	-	-	-	-
Vêtements et articles d'habillement.....	-	-	-	-	-
Cordage, corde et ficelle.	-	-	-	-	-
Coton (tissus de).. vgs.	84,304	52,704	72,649	10,722	8,260
Cotonnades, autres.....	-	-	-	-	-
Coton (déchets de) livres	87,841	48,721	100,467	249,353	3,661
Drogues, produits chimiq. et médéc., n.a.s.....	-	-	-	-	-
Matériaux pour teinture..	-	-	-	-	-
Appareils électriques....	-	-	-	-	-
Electrotypes.....	-	-	-	-	-
Extrait d'écorce de pruche..... barils	6,717	3,634	2,535	1,544	1,267
Explosifs et fulminates, n.a.s..... livres	8,753	30,247	58,370	18,853	-
Engrais chimiques.....	-	-	-	-	-
Fourrures (articles en)...	-	-	-	-	-
Verre et verrerie, n.a.s...	-	-	-	-	-
Meules.....	-	-	-	-	-
Gypse ou plâtre moulu....	-	-	-	-	-
Chapeaux et casquettes..	-	-	-	-	-
Effets de ménage, n.a.s...	-	-	-	-	-
Caoutchouc (articles en).	-	-	-	-	-
Caoutchouc, déchets de..	-	-	-	-	-
Fer et acier (et articles en)					
Bouées à gaz et part. de	-	-	-	-	-
Fonte, n.a.s.....	-	-	-	-	-
Quincaillerie et outils..	-	-	-	-	-
Machinerie, n.a.s.....	-	-	-	-	-
Fer en gueuse... tonnes	106	146	168	76	99
Vieux fer ou acier quint.	11,712	3,764	17,190	5,747	21,714
Machin. à coud. nomb.	41	132	2,049	110	19
Acier et articles en acier.....	-	-	-	-	-
Poêles..... nomb.	39	95	19	15	11
Dactylographes ".....	3,215	3,058	3,428	2,053	2,147
Fer et acier (et objets en), total.....	-	-	-	-	-
Balayures d'orfèvres... ..	-	-	-	-	-

## EXPORTATIONS DU CANADA.

12.—Exportations.—Quantité et valeur des produits canadiens exportés du Canada au Royaume-Uni, groupés par catégories, pendant les cinq années fiscales 1910-14—suite.

Articles principaux par catégories.	VALEUR.				
	1910.	1911.	1912.	1913.	1914.
<b>V. Produits des manufactures—suite.</b>	\$	\$	\$	\$	\$
Ficelle d'engrègement.....	-	13,742	123	-	735
Briques.....	-	55	-	-	5
Balais et plumeaux.....	-	-	15,439	7,717	4,680
Boutons.....	40	184	334	23	80
Cartouches, fusils, carab. etc.....	8,039	16,266	8,771	6,768	7,432
Charbon de bois.....	-	-	592	-	-
Ciment.....	100	165	60	-	-
Argile (articles en).....	4	125	2	100	7,350
Vêtements et articles d'habillement.....	26,202	39,645	49,109	59,447	99,019
Cor dage, corde et ficelle	19,197	1,291	2,916	-	1,129
Coton (tissus de).....	18,608	11,090	16,884	2,675	876
Cotonnades (autres).....	1,650	2,994	3,261	3,511	6,000
Coton (déchet de).....	4,110	1,598	1,994	9,107	289
Drogues, produits chimi- et médecines.....	405,410	448,044	420,167	521,566	440,082
Matériaux pour teinture..	1,185	-	70	-	-
Appareils électriques.....	2,312	3,210	9,886	8,488	25,183
Electrotypes.....	103	453	1,234	477	64
Ext. d'écorce de pruche...	82,614	43,596	30,328	16,520	15,170
Explosifs et fulminates, n.a.s.....	1,341	4,831	13,457	5,387	7,900
Engrais chimiques.....	-	725	-	25,441	1,405
Fournitures (articles en)...	18,721	14,438	19,426	25,266	21,597
Verre et verrerie n.a.s...	1,501	3,879	2,456	5,135	8,819
Meules.....	-	-	434	332	-
Gypse ou plâtre moulu...	436	-	-	-	-
Chapeaux et casquettes..	594	1,254	1,634	744	1,270
Effets de ménage, n.a.s...	142,143	133,563	140,698	199,759	264,047
Caoutchouc (articles en)	34,283	47,544	38,743	16,665	18,778
Caoutchouc, déchets de..	-	-	-	-	6,874
Fer et acier (et articles en)	-	-	-	-	-
Bouées à gaz et parties de	-	-	7,196	16,014	2,000
Fonte, n.a.s.....	1,507	5,345	1,968	788	1,654
Quincaillerie et outils...	32,396	32,871	31,529	30,979	29,868
Machinerie n.a.s.....	29,821	50,923	57,652	46,191	50,494
Fer en gueuse.....	2,120	4,200	6,070	1,860	2,665
Vieux fer ou acier..	5,412	2,414	10,146	2,582	15,940
Machines à coudre.	1,711	3,179	27,091	2,263	800
Acier et articles en acier	89,993	148,158	95,402	76,506	195,162
Poêles.....	637	2,237	959	537	427
Dactylographes (et articles en)	218,255	207,748	217,293	152,555	142,042
Fer et acier (et ob- jets en)—total.....	381,852	457,075	455,306	330,275	441,052
Balayures d'orfèvres.....	23,970	28,157	32,212	42,511	26,899

## COMMERCE.

12.—Exportations.—Quantité et valeur des produits canadiens exportés du Canada au Royaume-Uni, groupés par catégories, pendant les cinq années fiscale 1910-1914—suite.

Articles principaux par catégories.	QUANTITÉ.				
	1910.	1911.	1912.	1913.	1914.
<b>V. Produits des manufactures—suite.</b>					
Bijouterie, toutes sortes...	-	-	-	-	-
Vieux métaux, etc. quint.	35,851	55,125	75,618	79,122	19,032
Lampes et lanternes.....	-	-	-	-	-
Cuir—					
Bottines et souliers....	-	-	-	-	-
Sellerie et bourrellerie.	-	-	-	-	-
Cuir, n.a.s..... livres	435,702	606,677	808,093	1,040,331	1,429,401
Semelles..... "	4,216,319	6,006,291	5,819,090	3,067,085	4,674,579
Empeignes..... "	458,821	639,679	776,446	356,799	129,068
Autres articles en cuir..	-	-	-	-	-
Cuir, total.....	-	-	-	-	-
Liqueurs—					
Ale et bière..... gal.	9	150	3	-	53
Genièvre..... "	-	-	-	-	538
Whiskey..... "	6,173	9,206	9,628	7,955	10,329
Vins..... "	433	153	154	481	429
Alcool de bois... "	127,423	219,030	366,998	462,213	155,524
Aut. spiritueux... "	21,332	17	3,840	-	-
Total des liqueurs "	155,370	228,556	380,623	470,649	166,873
Métaux—					
Cuivre, vieux et rebut... quint.	-	-	-	-	6,561
Cuivre rouge, vieux et rebut... quint.	-	-	-	-	6,391
Feuilles métalliques, pour toiture... "	-	-	-	-	-
Métaux, n.a.s.....	-	-	-	-	-
Instruments de musique—					
Orgues..... nomb.	1,743	1,222	1,603	1,726	1,581
Pianos..... "	24	17	20	49	41
Autres instruments....	-	-	-	-	-
Total, instruments de musique.....	-	-	-	-	-
Tourteaux oléagin.. quint.	293,167	201,833	182,456	324,136	322,350
Huiles, n.a.s..... gal.	220	11,549	577	17,805	16,602
Papier—					
Papier tenture... roul.	500	1,113	-	480	1,000
Papier feutre.... "	178	288	170	127	368
Papier à embal.. livres	-	15,200	5,010	-	37,269
Papier d'imprim. "	-	-	-	10,167,560	5,969,300
Papier, n.a.s.....	-	-	-	-	-
Papier, total.....	-	-	-	-	-
Peintures et vernis.....	-	-	-	-	-
Peintures diverses.....	-	-	-	-	-
Articles de plombagine..	-	-	-	-	-
Photographies.....	-	-	-	-	-
Chiffons..... livres	3,518,208	4,477,329	4,677,169	4,589,800	4,546,500

<sup>1</sup>Non compris les rebuts de caoutchouc et de métaux.

## EXPORTATIONS DU CANADA.

12.—Exportations.—Quantité et valeur des produits canadiens exportés du Canada au Royaume-Uni, groupés par catégories, pendant les cinq années fiscales 1910-1914—suite.

Articles principaux par catégories.	VALEUR.				
	1910.	1911.	1912.	1913.	1914.
<b>V. Produits des manufactures—suite.</b>	<b>\$</b>	<b>\$</b>	<b>\$</b>	<b>\$</b>	<b>\$</b>
Bijouteries, toutes sortes.	-	-	23,462	24,335	26,772
Vieux métaux, etc.....	131,754	201,334	351,915	337,796	19,048
Lampes et lanternes.....	2,011	3,796	3,699	3,509	3,101
Cuir—					
Bottines et souliers.....	6,783	5,653	2,412	1,733	3,064
Sellerie et bourrellerie..	1,144	323	547	735	1,702
Cuir, n.a.s.....	97,085	97,356	132,660	239,575	318,796
Semelles.....	915,234	1,445,587	1,346,864	823,050	1,387,792
Empeignes.....	137,935	169,075	142,009	82,814	32,378
Autres articles en cuir..	3,818	6,422	4,717	3,114	3,015
Cuirs, total.....	1,161,999	1,724,416	1,629,209	1,151,021	1,746,747
Liqueurs—					
Ale et bière.....	5	125	5	-	30
Genièvre.....	-	-	-	-	562
Whiskey.....	19,166	26,540	36,197	24,383	29,719
Vins.....	364	180	192	499	529
Alcool de bois.....	55,808	75,745	151,071	132,737	77,330
Autres spiritueux, n.a.s.....	8,133	42	1,010	-	-
Total des liqueurs....	83,476	102,632	188,475	157,619	108,170
Métaux—					
Cuivre, vieux et rebut.	-	-	-	-	67,380
Cuivre rouge, vieux et rebut.....	-	-	-	-	87,307
Feuilles métalliques, pour toiture.....	-	-	-	-	113,221
Métaux, n.a.p.....	30,061	28,272	42,482	62,375	172,961
Instruments de musique—					
Orgues.....	92,240	86,579	119,879	114,677	91,236
Pianos.....	10,050	6,161	5,796	13,420	13,428
Autres instruments....	4,922	967	1,110	3,624	58,239
Total, instruments de musique.....	107,212	93,707	126,785	131,721	162,903
Tourteaux oléagineux....	393,523	278,819	286,337	509,509	444,349
Huiles, n.a.s.....	142	6,964	355	15,454	10,347
Papier—					
Papier tenture.....	50	171	-	155	200
Papier feutre.....	165	352	138	148	499
Papier à emballage....	-	800	183	-	1,053
Papier d'imprimerie..	527,851	306,248	254,962	202,215	122,207
Papier, n.a.s.....	384,458	532,790	345,568	381,905	381,717
Total.....	912,524	840,361	600,851	584,423	505,676
Peintures et vernis.....	10,619	4,641	6,990	30,533	22,371
Peintures diverses.....	-	-	16,087	23,466	71,733
Articles de plombagine..	-	4,039	2,006	3,227	7,210
Photographies.....	1,209	1,730	1,698	778	1,396
Chiffons.....	160,745	251,792	237,937	256,637	287,837

<sup>1</sup>Non compris les rebuts de caoutchouc et de métaux.

## COMMERCE.

12.—Exportations.—Quantité et valeur des produits canadiens exportés du Canada au Royaume-Uni, groupés par catégories, pendant les cinq années fiscales 1910-14—suite.

Articles principaux par catégories.	QUANTITÉ.				
	1910.	1911.	1912.	1913.	1914.
<b>V. Produits des manufactures—suite.</b>					
Savon ..... liv.	1,330	21,836	12,325	20,435	92,545
Amidon ..... "	90,790	176,220	45,140	20,235	132,828
Articles de papeterie . . .	-	-	-	-	-
Pierre, granit, marbre etc., taillés . . . . .	-	-	-	-	-
Sucre tout. sort., n.a.s. liv.	16,338	292	-	-	-
Sirup de sucrerie . . . gal.	30	311	-	-	-
Goudron . . . . .	-	-	-	-	-
Etain (objets en) . . . . .	-	-	-	-	-
Tabac—					
Cigares . . . . . M.	1	4	-	15	4
Cigarettes . . . . . "	25	25	2	2	-
Nervur. et rognur. livres	8,576	3,304	45,774	10,942	15,040
Tout aut., n.a.s. "	27,352	27,889	2,496	4,244	705
Tabac, total . . . . .	-	-	-	-	-
Etoupe . . . . . quint.	-	873	3,440	955	-
Véhicules—					
Automobiles . . . . . nomb.	15	23	18	25	291
Parties d'autom. . . . .	-	-	-	-	-
Voitures . . . . . nomb.	15	8	3	10	16
Voitur., pièces dét. "	-	-	-	-	-
Charrettes . . . . . "	6	-	-	-	-
Chariots . . . . . "	2	1	2	1	1
Bicycles . . . . . "	13	9	25	11	23
Bicycles., pièc. détach..	-	-	-	-	-
Autres véhicules . . . . .	-	-	-	-	-
Bois—					
Barils, vides . . . . . nomb.	112	219	554	325	177
Articles de ménage . . . . .	-	-	-	-	-
Portes, châssis et stores . . . . .	-	-	-	-	-
Allumettes et blocs d'allumette . . . . .	-	-	-	-	-
Mouleurs, garnitures et autres fournitures de maison . . . . .	-	-	-	-	-
Seaux, baquets, barattes et autres récipients en bois . . . . .	-	-	-	-	-
Bois à bobines, bobines	-	-	-	-	-
Pulpe de bois . . . . . quint.	1,703,237	962,878	1,296,183	1,434,971	1,866,470
Autres articles en bois . .	-	-	-	-	-
Total, bois et articles en bois . . . . .	-	-	-	-	-
Lainages . . . . .	-	-	-	-	-
Autres matières fabri- quées . . . . .	-	-	-	-	-

## EXPORTATIONS DU CANADA.

12.—Exportations.—Quantité et valeur des produits canadiens exportés du Canada au Royaume-Uni, groupés par catégories, pendant les cinq années fiscales, 1910-14—suite.

Articles principaux par catégories.	VALEUR.				
	1910.	1911.	1912.	1913.	1914.
<b>Produits des manufactures</b> —suite.	\$	\$	\$	\$	\$
Savon.....	120	1,037	630	1,030	9,513
Amidon.....	4,207	9,390	1,788	781	6,577
Articles de papeterie.....	949	2,280	3,789	17,044	12,326
Pierre, granit, marbre, etc., taillés.....	156	50	585	1	550
Sucre, tout. sort., n.a.s....	898	16	-	-	-
Sirop de sucrerie.....	12	147	-	-	-
Goudron.....	-	150	-	-	42
Etain (objets en).....	596	1,552	3,183	2,898	1,815
Tabac—					
Cigares.....	24	178	-	567	220
Cigarettes.....	25	219	33	30	-
Nervures et rognures..	1,037	449	5,293	1,074	1,326
Tout autre, n.a.s....	11,316	12,183	910	1,710	663
Tabac, total.....	12,402	13,029	6,236	3,381	2,209
Etoupe.....	-	1,922	7,732	3,720	-
Véhicules—					
Automobiles.....	46,200	73,860	51,450	74,424	320,407
Parties d'automobiles..	-	-	15,721	9,279	1,895
Voitures.....	1,867	1,207	760	1,453	2,042
Voitures, pièces détach.	2,348	2,129	275	426	14
Charrettes.....	204	-	-	-	-
Chariots.....	165	385	160	50	100
Bicycles.....	515	394	2,745	1,605	3,145
Bicycles, pièces détach.	359	1,700	4,096	983	527
Autres véhicules.....	5,744	10,379	2,242	608	1,400
Bois—					
Barils, vides....	560	140	541	629	493
Articles de ménage....	48,327	24,200	44,273	23,746	35,572
Portes, châssis et stores.....	24,116	9,696	13,462	6,693	13,400
Allumettes et blocs d'allumettes.....	95,539	83,611	10,332	164	-
Mouleurs, garnitures et autres fournitures de maison.....	45	-	506	-	378
Seaux, baquets, barat- tes et autres récipients en bois.....	2,633	2,438	782	230	31
Bois à bobines, bobines	80,438	94,602	53,825	57,118	26,152
Pulpe de bois.....	931,150	496,928	674,361	828,133	1,167,882
Autres articles en bois— Total, bois et articles en bois.....	202,532	237,050	208,993	225,278	217,513
	1,385,340	948,665	1,007,075	1,141,991	1,461,421
Lainages.....	8,044	7,896	9,199	19,795	26,542
Autres matières fabriq....	204,105	186,672	154,122	254,580	165,275



## COMMERCE.

12.—Exportations.—Quantité et valeur des produits canadiens exportés du Canada au Royaume-Uni, groupés par catégories, pendant les cinq années fiscales 1910-14—fin.

Articles principaux par catégories.	QUANTITÉ.				
	1910.	1911.	1912.	1913.	1914.
<b>VI. Produits minéraux.</b>					
Arsenic..... liv.	-	560	309,674	-	-
Amiante..... tonne.	5,550	6,843	7,314	8,802	7,937
Sable d'amiante... "	-	-	-	-	1,024
Houille (charb)... "	9,967	5,683	33,976	39,705	18,549
Quartz aurifère, poussière, pépites, etc.....	-	-	-	-	-
<b>Métal—</b>					
Cuivre, fin, en minerai, mattes ou sau- mons..... livres	4,295,241	5,665,188	5,238,110	5,385,527	6,805,093
Plomb, métallique, en minerai, etc... livres	128,216	-	-	-	-
Nickel, fin, en minerai, ou mattes.... livres	4,785,588	4,948,231	5,156,464	4,826,783	6,479,250
Argent, métal, ou mi- nerai concentré, etc..... onces	4,504,576	10,032,147	7,664,301	17,926,748	24,260,358
Mica..... livres	42,201	188,377	133,733	149,774	144,900
Matières colorantes minérales, oxydes de fer, ocre, etc. "	275,110	2,051,480	2,248,600	1,406,000	1,655,700
Eau minérale..... gal.	2,159	5,425	1,398	324	-
<b>Minerais—</b>					
Antimoine..... tonnes	-	245	-	-	-
Corindon..... "	-	-	211	235	150
Fer..... "	-	11,927	-	16,800	11,800
Autres..... "	978	863	155	162	180
Total des miner. "	978	13,035	366	17,197	12,130
Plomb, minerai brut et en mattes..... quint.	1,651	4,467	2,700	604	1,540
Sel..... livres.	-	-	30,000	-	-
Autres produits miniers...	-	-	-	-	-
<b>VII. Produits divers.</b>					
Café..... livres	-	-	-	-	9,454
Fruits secs, n.a.s... "	230	710	4,500	-	1,110
Farine de riz..... "	1,082,200	1,376,200	3,229,360	858,000	946,400
Autres articles divers....	-	-	-	-	-
<b>Numéraire—</b>					
Or et Argent.....	-	-	-	-	-

## EXPORTATIONS DU CANADA.

12.—Exportations.—Quantité et valeur des produits canadiens exportés du Canada au Royaume-Uni, groupés par catégories, pendant les cinq années fiscales 1910-14—fin.

Articles principaux par catégories.	VALEUR.				
	1910.	1911.	1912.	1913.	1914.
	\$	\$	\$	\$	\$
<b>VI. Produits minér.—totaux.</b>	<b>3,820,574</b>	<b>6,726,015</b>	<b>5,555,599</b>	<b>12,066,622</b>	<b>16,027,128</b>
Arsenic.....	—	200	5,661	—	—
Amiante.....	283,367	208,499	168,424	211,450	255,067
Sable d'amiante.....	—	—	—	—	11,234
Houille (charbon).....	33,842	18,262	130,995	120,305	61,604
Quartz aurifère, poussière, pépites, etc.....	430	1,025	21,010	57,034	3,381
<b>Métal—</b>					
Cuivre, fin, en minerai, mattes ou saumons..	338,853	433,853	396,955	403,851	512,093
Plomb, métallique, en minerai.....	6,055	—	—	—	—
Nickel, fin, en minerai ou mattes.....	773,343	750,135	768,232	718,141	960,621
Argent, métal, ou mi- nerai concentré, etc..	2,255,790	5,081,196	3,916,586	10,318,158	13,925,884
Mica.....	10,540	60,824	39,608	34,912	35,563
Matières colorantes miné- rales, oxydes de fer, ocres, etc.....	1,604	9,997	12,086	7,110	6,41
Eau minérale.....	1,079	1,654	892	218	—
<b>Minerais—</b>					
Antimoine.....	—	17,173	—	—	—
Corindon.....	—	—	21,900	29,920	20,927
Fer.....	—	41,693	—	64,712	45,312
Autres.....	82,348	77,496	34,909	61,108	178,995
Total des minerais...	82,348	136,362	56,809	155,740	245,234
Plombagine, minerai brut et en mattes.....	9,035	16,453	8,250	2,065	6,730
Sel.....	—	—	720	—	—
Autres produits miniers...	24,288	7,555	29,371	37,638	3,300
<b>VII. Produits divers,</b>					
<b>Total.....</b>	<b>17,133</b>	<b>25,772</b>	<b>41,462</b>	<b>13,655</b>	<b>22,072</b>
Café.....	—	—	—	—	2,231
Fruits secs, n.a.s.....	38	83	365	—	102
Farine de riz.....	16,995	13,625	40,007	12,660	7,817
Autres articles divers....	100	12,064	1,090	995	11,922
<b>Numéraire:—</b>					
Or et Argent.....	—	—	—	—	54

## COMMERCE.

## 13.—Exportations.—Quantité et valeur des produits canadiens exportés du Canada aux États-Unis, groupés par catégories, dans les cinq années fiscales 1910-1914.

Articles principaux par catégories.	QUANTITÉ.				
	1910.	1911.	1912.	1913.	1914.
<b>I. Produits agricoles—</b>					
Baume.....	-	-	-	-	-
Cidre..... gal.	660	276	38	158	40
Lin..... quint.	8,779	11,642	6,510	2,230	6,065
Fruit—					
Pommes sèches.. livres	1,209,098	317,596	105,873	186,116	376,466
Pom. ver. ou mûr. barils	48,272	16,923	10,590	9,366	18,230
Petits fruits, tout. sort.	-	-	-	-	-
En conserves.....	-	-	-	-	-
Autres fruits.....	-	-	-	-	-
Total des fruits.....	-	-	-	-	-
Grains et prod. des grains—					
Orge..... boiss.	147,596	86,295	919,967	773,281	1,584,851
Fèves (haricots). "	12,778	22,277	2,666	2,128	8,737
Sarrasin..... "	163,971	74,033	45,790	53,387	138,707
Maïs (blé d'Ind.) "	3,358	2,192	4,078	13,419	11,095
Avoine..... "	1,285,660	128,538	203,560	1,726,580	18,928,221
Pois entiers..... "	232,560	206,887	263,741	49,730	82,424
Pois fendus..... "	47,971	22,362	19,378	4	11,647
Seigle..... "	10,388	71,908	11,670	616	16,978
Blé..... "	1,856,181	242,660	997,662	9,834,530	7,522,027
Autres grains.... "	152	493	442	101,170	-
Total des grains.... "	3,760,615	857,645	2,468,954	12,554,845	28,304,687
Son..... quint.	1,087,108	1,503,900	603,304	1,019,766	1,806,242
Céréales préparées.....	-	-	-	-	-
Farine de blé..... barils	126,155	25,967	58,403	29,983	19,436
Far. de maïs..... "	1	610	1,268	-	200
Farine d'avoine.... "	2,110	440	888	1	2,035
Autres farines.... "	568	827	899	465	1,933
Malt..... boiss.	82	-	-	120	-
Total, farine et malt... "	-	-	-	-	-
Foin..... tonnes	86,127	204,416	668,013	316,521	154,337
Chanvre..... quint.	554	-	758	-	-
Houblon..... livres	31	-	176	19,758	892
Sucre d'érable.... "	1,714,555	1,353,289	1,311,305	1,116,972	1,883,878
Sirop d'érable.... gal.	1,994	1,380	2,623	1,670	1,732
Graines—					
Graine de trèfle.. boiss.	57,565	154,601	65,906	30,513	86,458
Graine de lin.... "	449,739	1,677,062	991,802	7,561,004	10,164,536
Graines d'herbes " "	59,544	72,071	105,043	91,876	76,850
Autres graines... "	-	-	-	-	-
Total des graines... "	-	-	-	-	-
Paille..... tonnes	4,789	3,788	7,477	5,410	4,948
Tabac en feuilles... livres	216,614	55,243	40,856	62,767	163,122
Arbres, arbustes et plant.	-	-	-	-	-
Légumes—					
En boîtes ou en conserv.	-	-	-	-	-
Pom. de terre.. boiss.	678,632	22,271	27,286	152,557	1,001,287
Navets..... "	1,268,538	1,464,856	1,455,562	1,318,655	1,684,961
Toutes autres sortes... "	-	-	-	-	-
Total des légumes... "	-	-	-	-	-
Tous autres produits agricoles.....	-	-	-	-	-

## EXPORTATIONS DU CANADA.

13.—Exportations.—Quantité et valeur des produits canadiens exportés du Canada aux États-Unis, groupés par catégories, dans les cinq années fiscales 1910-1914.

Articles principaux par catégories.	VALEUR.				
	1910.	1911.	1912.	1913.	1914.
	\$	\$	\$	\$	\$
<b>I. Produits agricoles, totaux.</b>	<b>8,204,250</b>	<b>10,385,705</b>	<b>11,685,611</b>	<b>27,215,879</b>	<b>32,506,548</b>
Baume.....	16,409	11,851	3,702	6,086	17,591
Cidre.....	157	129	4	17	10
Lin.....	84,035	123,508	70,266	22,926	46,369
Fruits—					
Pommes sèches.....	88,342	20,033	10,158	10,609	24,035
Pom. vertes ou mûres..	132,810	50,149	21,459	22,898	62,431
Petits fruits, tout. sort.	148,676	82,814	106,280	99,965	91,705
En conserves.....	19,090	12,541	24,149	3,336	14,546
Autres fruits.....	35,382	28,106	33,404	15,136	40,673
Total des fruits.....	424,300	193,643	195,450	151,944	233,390
Grain et prod. des grains—					
Orge.....	66,608	49,361	558,026	440,468	709,092
Fèves (haricots).....	24,663	40,024	5,874	6,182	23,011
Sarrasin.....	90,820	38,012	25,115	28,686	100,959
Maïs (blé d'Inde).....	2,994	2,043	4,674	10,510	7,580
Avoine.....	534,680	47,466	90,920	739,357	6,802,403
Pois entiers.....	273,956	303,199	328,583	116,538	162,020
Pois fendus.....	73,352	31,035	26,252	7	8,327
Seigle.....	7,347	45,309	7,685	603	11,473
Blé.....	1,883,647	236,256	811,503	8,352,983	6,891,624
Autres grains.....	140	572	420	45,048	—
Total des grains.....	2,958,207	793,277	1,859,052	9,740,382	14,716,489
Son.....	1,068,724	1,467,077	443,078	888,432	1,509,595
Céréales préparées.....	17,870	8,834	112,657	34,275	25,120
Farine de blé.....	571,938	114,669	243,934	134,743	85,745
Farine de maïs.....	6	1,476	3,708	—	400
Farine d'avoine.....	9,422	2,002	3,650	6	9,085
Autres farines.....	1,454	2,074	2,797	1,488	7,096
Malt.....	112	—	—	120	—
Total, farine et malt.	582,932	120,221	254,089	136,357	102,326
Foin.....	673,220	1,449,990	5,186,016	2,978,682	1,358,621
Chanvre.....	3,357	—	3,136	—	—
Houblon.....	7	—	97	4,133	303
Sucre d'érable.....	127,082	114,709	107,975	100,419	155,476
Sirup d'érable.....	1,996	1,437	2,945	1,785	1,893
Graines—					
Graine de trèfle.....	422,272	1,169,709	575,899	292,801	798,771
Graine de lin.....	741,349	3,859,211	1,802,894	11,885,186	11,910,681
Graine d'herbes.....	66,908	191,490	172,236	84,854	67,598
Autres graines.....	25,907	43,977	99,435	43,426	48,973
Total des graines.....	1,256,436	5,264,387	2,650,464	12,306,267	12,826,023
Paille.....	24,081	14,465	33,695	27,872	27,578
Tabac en feuilles.....	64,274	26,606	22,521	19,406	54,022
Arbres, arbust. et plantes	23,689	12,071	19,938	23,532	31,839
Légumes—					
En boîtes ou en conserv.	1,096	4,515	2,844	655	3,708
Pommes de terre.....	345,903	13,835	19,286	128,211	434,956
Navets.....	173,933	206,263	245,648	157,322	304,711
Toutes autres sortes...	150,078	233,068	152,728	62,512	107,703
Total des légumes.....	671,010	457,681	420,506	348,700	851,078
Tous autres produits agricoles.....	206,464	325,819	300,020	424,664	548,825

## COMMERCE.

13.—Exportations.—Quantité et valeur des produits canadiens exportés du Canada aux Etats-Unis, groupés par catégories, dans les cinq années fiscales 1910-14—suite.

Articles principaux par catégories.	QUANTITÉ.				
	1910.	1911.	1912.	1913.	1914.
<b>II. Animaux et leurs produits.</b>					
Animaux vivants—					
Bestiaux, d'un an ou moins..... nomb.	1,797	552	153	5,309	20,685
Bestiaux, de plus d'un an..... " "	10,413	7,024	9,654	22,959	185,761
Chevaux, un an ou m. " "	1,886	13	18	11	82
Chevaux, plus d'un an " "	205	2,023	1,410	1,770	3,245
Porcs..... " "	87,814	2,773	195	88	27,688
Moutons, un an ou moins..... " "	16,535	9,421	5,889	5,340	13,237
Moutons, pl. d'un an " "	-	32,640	10,940	6,122	4,441
Volailles et autr., n.a.s.	-	-	-	-	-
Total des anim. viv.	-	-	-	-	-
Produits anim.—					
Viandes, viz:—					
Bacon..... livres	58,663	81,857	590,810	151,182	214,897
Bœuf..... " "	48,503	1,957	5,711	19,474	12,637,839
Jambon..... " "	1,906	651	31,504	3,455	220,695
Mouton..... " "	25,893	2,592	31,993	34,340	53,751
Porc..... " "	51,637	31,190	21,235	57,411	1,512,688
Volailles, apprê. ou non appr. " "	-	-	-	-	-
Gibier, apprêé ou non appr. " "	-	-	-	-	-
Langues..... " "	69	-	-	-	-
Viand. en cons. " "	3,499	9,408	6,465	2,661	170,564
Toutes aut. n.a.s.	261,870	266,257	419,815	343,642	1,641,171
Total des viandes..	-	-	-	-	-
Autres produits animaux—					
Os..... quint.	73,006	58,364	39,453	43,910	65,012
Beurre..... livres	1,103,837	471,846	630,480	304,503	500,62
Caséine..... " "	-	-	1,021,197	349,865	270,486
Fromage..... " "	154,490	285,469	167,591	261,682	1,346,128
Oeufs..... douz.	35,732	24,688	17,403	9,852	62,273
Pelleteries ouvrées.....	-	-	-	-	-
Pelleteries brutes.....	-	-	-	-	-
Graisse et déch. de graisse.... livres	889,515	558,598	1,921,543	3,847,823	3,460,104
Matériaux à colle.....	-	-	-	-	-
Poils.....	-	-	-	-	-
Cuir et peaux, pel- leteries excep.....	-	-	-	-	-
Cornes et sabots.....	-	-	-	-	-
Miel..... livres	4,700	5,421	3,713	4,987	14,032
Saindoux..... " "	34,914	227	290	2,475	69,603
Lait et crème, con- densés..... " "	2,362,221	143,577	34,168	35,105	5,573,737
Lait et crème, frais..... gal.	-	1,881,923	893,945	828,299	1,631,097
Huile de pied de bœuf et autres. " "	-	41	-	6,080	3,495

## EXPORTATIONS DU CANADA.

13.—Exportations.—Quantité et valeur des produits canadiens exportés du Canada aux Etats-Unis, groupés par catégories, dans les cinq années fiscales 1910-14—suite.

Articles principaux par catégories.	VALEUR.				
	1910.	1911.	1912.	1913.	1914.
<b>II. Animaux et leurs produits.</b>					
<b>Totaux.</b>	<b>10,629,614</b>	<b>10,063,544</b>	<b>9,864,524</b>	<b>12,866,948</b>	<b>24,728,798</b>
<b>Animaux vivants—</b>					
Bestiaux, d'un an ou moins	23,679	14,812	2,840	52,566	251,047
Bestiaux, de plus d'un an	618,995	450,267	612,559	1,064,357	6,792,039
Chevaux, un an ou moins	6,215	1,550	1,075	2,360	4,067
Chevaux, de plus d'un an	446,971	497,566	311,564	470,665	741,311
Porcs	6,088	45,526	3,843	1,415	442,199
Moutons, un an ou m...	415,912	47,354	26,949	29,982	70,309
Mout., de plus d'un an	153,767	214,496	70,164	38,600	38,147
Volailles et autr., n.a.s.	133,714	117,574	88,391	86,117	178,983
Total des anim. viv...	1,805,341	1,389,145	1,117,385	1,746,062	8,518,102
<b>Produits des animaux—</b>					
<b>Viandes—</b>					
Bacon	7,338	11,943	78,058	23,796	41,704
Bœuf	7,561	204	487	1,912	1,085,102
Jambon	340	137	4,183	552	32,570
Mouton	3,701	319	2,517	5,545	9,471
Porc	9,793	7,225	3,509	7,021	170,961
Volailles, apprêt. ou non apprêtées	3,576	9,777	6,597	5,190	59,425
Gibier, apprêté ou non apprêté	6,175	3,993	3,141	3,097	4,596
Langues	7	-	-	-	-
Viandes en conserves	621	1,625	950	355	24,958
Toutes autres viandes	30,853	44,251	53,220	38,367	132,184
Total des viandes	69,965	79,474	152,662	85,835	1,560,971
<b>Autres produits animaux—</b>					
Os	72,095	69,431	52,442	64,241	94,086
Beurre	199,854	91,313	103,819	75,192	111,894
Caséine	-	-	38,302	15,342	11,071
Fromage	23,995	36,034	31,653	41,366	187,335
Oeufs	11,551	6,927	4,527	2,574	19,602
Pelleteries ouvrées	33,304	21,340	30,022	11,420	10,035
Pelleteries brutes	1,925,444	1,635,995	2,019,296	2,184,275	2,139,228
Graisse et déchets de graisse	46,635	25,610	41,730	80,943	88,250
Matériau à colle	8,822	4,474	8,637	27,472	26,719
Poils	153,473	158,088	157,847	196,400	225,302
Cuirs et peaux, pelleteries exceptées	5,392,776	4,459,862	4,999,491	7,162,287	9,062,045
Cornes et sabots	7,406	8,078	17,100	25,553	14,252
Miel	506	680	569	592	1,554
Saindoux	2,555	24	34	369	6,546
Lait et crème condensés	220,446	11,474	3,983	5,107	301,177
Lait et crème frais	-	1,719,919	793,570	752,535	1,337,300
Huile de pied de bœuf, et autres	-	20	-	5,638	3,090

## COMMERCE.

13.—Exportations.—Quantité et valeur des produits canadiens exportés du Canada aux Etats-Unis, groupés par catégories, dans les cinq années fiscales 1910-1914—suite.

Articles principaux par catégories.	QUANTITÉ.				
	1910.	1911.	1912.	1913.	1914.
<b>II. Animaux et leurs produits—fin.</b>					
Autres produits animaux—suite.					
Envelop. de saucisses...	-	-	-	-	-
Peaux, mouton..nomb.	133,515	52,401	40,007	43,075	-
Suif.....livres	4,369	6,306	156,449	721,960	664,993
Laine....."	1,829,073	416,166	442,653	278,342	2,382,803
Autres produits.....	-	-	-	-	-
Total des prod. anim.	-	-	-	-	-
<b>III. Produits des pêcheries.</b>					
Morues fraï. (comp. égre-fin, lingue, merlan)..liv.	375,758	585,651	1,268,245	307,367	2,052,064
Morue, séc. salée..quint.	91,297	95,274	97,214	128,882	198,833
Morue, verte, salée et marinée....."	4,918	15,688	11,578	11,152	16,828
Morue, langues et noues.....barils	718	1,458	1,681	2,073	197,105
Total, morue.....	-	-	-	-	-
Flétan (halibut) fr. livres	1,571,822	2,594,850	2,326,142	2,901,727	4,278,312
Flétan mariné.....barils	-	-	-	-	1
Total, flétan.....	-	-	-	-	-
Hareng, fr. ougelé.livres	20,070,876	10,408,084	33,437,708	27,169,886	10,283,574
Hareng, mariné....barils	39,492	29,962	35,099	42,096	57,960
Hareng en boîte...livres	211,426	99,696	131,348	34,383	32,450
Hareng fumé....."	893,349	705,574	1,047,053	1,407,576	2,339,120
Total, hareng.....	-	-	-	-	-
Homard, frais....barils	81,173	35,681	44,181	39,178	4,943,930 <sup>1</sup>
Homard, en boîtes.livres	2,898,370	2,985,687	2,776,897	2,415,505	2,273,849
Total, homard.....	-	-	-	-	-
Maquereau, frais..livres	2,255,634	1,420,882	1,031,143	3,118,541	4,023,944
Maquereau, en boît. "	10,320	-	-	-	-
Maquereau, mariné barils	14,378	5,847	6,232	9,210	22,728
Total, maquereau.....	-	-	-	-	-
Huitres.....barils	-	-	-	470	-
Saumon, frais....livres	1,489,105	1,267,050	1,485,409	1,762,523	3,148,401
Saumon, fumé...."	2,160	148	293	1,781	5,954
Saumon, en boîtes. "	118,384	148,712	123,902	11,221	1,181,205
Saumon-chien (dog) "	-	-	46,711	510,918	238,702
Saumon, mariné... "	6,570	4,920	4,075	1,343	4,149
Total, saumon.....	-	-	-	-	-
Saumon, (des lacs)..livres	396,850	558,213	243,383	264,771	711,000
Poisson de mer, aut. sorte, frais....."	5,536,968	7,554,147	7,894,854	8,306,442	1,953,457
Poisson de mer, aut. sorte, mariné....barils	3,687	11,164	4,353	3,124	10,173
Pois. de mer, cons..livres	689,498	973,521	1,292,348	1,522,022	2,356,346
Tot. pois. de m. aut. sor.	-	-	-	-	-
Eperlans.....	-	-	-	-	6,028,034

<sup>1</sup>Livres.

## EXPORTATIONS DU CANADA.

13.—Exportations.—Quantité et valeur des produits canadiens exportés du Canada aux États-Unis, groupés par catégories, dans les cinq années fiscales 1910-1914—suite.

Articles principaux par catégories.	VALEUR.				
	1910.	1911.	1912.	1913.	1914.
<b>II. Animaux et leurs produits—fin.</b>	\$	\$	\$	\$	\$
Autres produits animaux—suite.					
Enveloppes de saucisses.	—	—	87,662	153,427	181,488
Peaux de mouton.....	77,594	34,186	25,415	43,812	134,410
Suif.....	274	480	10,978	44,192	43,891
Laine.....	457,399	98,414	96,822	70,168	552,610
Autres produits.....	120,179	212,576	70,578	72,146	97,840
Total des prod. animaux	8,754,308	8,594,925	8,594,477	11,035,051	14,649,725
<b>III. Produits des pêcheries</b>					
<b>Totaux.....</b>	<b>4,627,051</b>	<b>4,90,7418</b>	<b>5,378,664</b>	<b>5,747,688</b>	<b>6,852,090</b>
Morues fraï. y comp. égre-fin, lingue et merlan...	11,550	16,167	47,125	14,419	66,149
Morue, sèche, salée.....	432,211	510,975	602,252	784,653	1,131,347
Morue verte, salée et marinée.	17,922	60,792	49,308	41,955	66,252
Morue, langues et noues.	12,593	37,352	32,651	53,283	34,772
Total, morue.....	474,276	625,286	731,336	894,310	1,298,520
Flétan (halibut), frais....	84,036	138,891	129,645	147,297	262,939
Flétan mariné.....	—	—	3	—	4
Total, flétan.....	84,036	138,891	129,648	147,297	262,943
Hareng, frais ou gelé.....	169,773	141,798	300,617	201,406	141,146
Hareng, mariné.....	112,334	59,360	70,980	89,041	144,964
Hareng, en boîtes.....	7,108	4,915	1,553	1,728	1,815
Hareng, fumé.....	20,134	22,801	27,524	36,928	54,337
Total, hareng.....	309,349	228,874	400,674	329,103	342,262
Homard, frais.....	528,341	521,559	566,946	625,881	707,486
Homard, en boîtes.....	732,454	770,109	895,961	852,993	808,296
Total, homard.....	1,260,795	1,291,668	1,462,907	1,478,874	1,515,782
Maquereau, frais.....	119,919	89,730	68,175	175,488	216,307
Maquereau, en boîtes....	1,720	—	—	—	—
Maquereau, mariné.....	176,383	84,137	99,372	123,204	272,665
Total, maquereau.....	298,022	173,867	167,547	298,692	488,972
Huîtres.....	2,402	1,827	5,213	5,761	3,516
Saumon, frais.....	144,113	129,234	139,313	171,581	219,994
Saumon, fumé.....	199	15	33	202	615
Saumon, en boîtes.....	14,360	21,008	18,597	1,964	115,360
Saumon-chien (dog).....	—	—	1,649	8,679	3,805
Saumon, mariné.....	105,432	70,032	89,566	26,131	90,376
Total, saumon.....	264,104	220,289	249,158	208,557	430,150
Truite saum. ou tr. des lacs	21,228	29,724	14,678	14,614	38,982
Poisson de mer, autres sortes, frais.....	393,876	400,143	453,828	486,257	95,819
Poisson de mer, autres sortes, mariné.....	15,441	26,588	26,301	17,597	62,443
Pois. de m., aut. sort., con.	33,042	45,499	40,301	73,979	107,510
Tot. pois. de m. aut. s.	442,359	472,230	520,430	577,833	265,772
Eperlans.....	—	—	—	—	332,79 2



## COMMERCE.

13.—Exportations.—Quantité et valeur des produits canadiens exportés du Canada aux Etats-Unis, groupés par catégories, dans les cinq années fiscales 1910-1914—suite.

Articles principaux par catégories.	QUANTITÉ.				
	1910.	1911.	1912.	1913.	1914.
<b>III. Produits des pêcheries</b>					
—suite					
Boitte et peignes. barils..	38,318	41,745	54,201	67,347	85,849
Pois. tout. aut. sort. frais	-	-	-	-	-
Poisson, toutes aut.					
sortes, mariné... barils	2,113	1,618	2,443	1,239	561
Huile de pois., morue gal.	131,585	80,638	100,297	102,926	335,177
Huile de pois., phoq. "	-	1,708	1,282	-	858
Huile de pois. balein. "	52,149	616,656	585,029	1,017,846	234,880
Huile de poisson,					
autres sortes... "	8,235	78,383	37,809	80,435	29,095
Total huile de pois. "	191,969	777,385	724,417	1,201,207	600,010
Peaux ou fourrures provn't					
d. pois. ou d. anim. de mer	-	-	-	-	-
Autres prod. des pêcheries	-	-	-	-	-
<b>IV. Produits forestiers</b>					
Cendres, potasse et					
perlasse..... barils	36	17	44	44	15
Cendres, aut. sortes.....	-	-	-	-	-
Cendres, total.....	-	-	-	-	-
Ecorces p. tanneurs cord.	15,087	12,949	7,909	5,802	4,833
Bois de chauffage.. "	18,413	19,304	17,593	16,434	16,308
Coudes et allonges nomb.	13,274	4,772	7,845	14,139	30,526
Bois de lattes.... cord.	1,924	400	324	895	72
Billots (bois en grume)—					
Orme..... m.pds.	353	1,201	526	404	-
Chêne..... "	2,024	778	1,959	918	-
Pruche..... "	4	-	17	-	-
Pin..... "	1,322	4,726	7,955	1,555	-
Epinette..... "	12,042	13,760	8,644	4,027	-
Autres espèces... "	94,132	102,397	65,174	89,687	-
Bois en grume, total.	109,877	122,862	84,275	96,591	-
Bois scié ou de service—					
Bois blanc, noyer et					
noyer dur.... m.pds.	2,795	3,514	1,252	581	510
Chevrons.....	-	-	-	-	-
Voliges, pin..... cent.	1,332	1,932	816	1,956	1,061
Voliges, épinette					
et autres..... "	12,461	5,291	11,494	18,115	11,876
Voliges (bouts de) "	480	245	684	1,080	536
Lattes..... m.	751,729	667,603	638,545	680,372	597,420
Pieux..... "	24	-	4,586	-	2,854
Piquets..... "	42,143	27,176	28,220	31,482	-
Madri., planches m.pds.	970,391	847,948	776,991	926,538	802,685
Colombag. et sol. "	44,129	41,532	47,953	76,875	56,628
Bardeaux..... m.	918,788	711,624	577,167	542,311	662,512
Pièces pour cais. et autr.	-	-	-	-	-
Douves et fonds.....	-	-	-	-	-
Autres bois, n.a.s.....	-	-	-	-	-
Bois de service, total.	-	-	-	-	-
Blocs pour allumettes....	-	-	-	-	-
Mâts et espars.... nomb.	269	148	360	91	57
Pilotis.....	-	-	-	-	-

## EXPORTATIONS DU CANADA.

13.—Exportations.— Quantité et valeur des produits canadiens exportés du Canada aux Etats-Unis, groupés par catégories, dans les cinq années fiscales 1910-1914—suite

Articles principaux par catégories.	VALEUR.				
	1910.	1911.	1912.	1913.	1914.
<b>III. Produits des pêcheries</b>					
—suite	\$	\$	\$	\$	\$
Boitte et peignes.....	85,785	115,693	102,475	94,451	140,452
Pois. tout. aut. sort. frais	1,275,142	1,343,296	1,284,826	1,318,868	1,476,666
Pois. toutes autres sortes, mariné.....	21,797	17,448	22,152	13,287	6,436
Huile de poisson, morue..	32,272	27,273	43,738	33,290	100,457
Huile de poisson, phoque.	—	717	545	—	269
Huile de poisson, baleine.	18,657	236,195	213,740	288,792	95,725
Huile de poissons, autres sortes.....	2,135	26,122	17,139	27,724	8,029
Total, huile de poisson.	53,064	290,307	275,162	349,806	204,480
Peaux ou fourrures provn't d. pois. ou d. anim. de mer	8,432	6,521	4,850	10,267	3,174
Autres prod. des pêcheries	26,260	24,820	7,608	5,968	41,110
<b>IV. Produits forestiers</b>					
<b>Totaux</b>	<b>31,835,326</b>	<b>28,785,427</b>	<b>25,483,532</b>	<b>29,951,880</b>	<b>29,304,546</b>
Cendres, potasse et perlas.	820	604	1,398	1,976	553
Cendres, autres sortes...	61,898	61,120	42,767	36,703	29,644
Cendres, total.....	62,718	61,724	44,165	38,679	30,197
Ecorces p. tanneurs.....	83,264	78,138	46,708	29,842	25,577
Bois de chauffage.....	46,604	45,965	57,936	48,523	49,272
Coudes et allonges.....	7,556	3,068	6,631	20,597	33,404
Bois de lattes.....	10,310	1,600	1,134	3,392	258
Billots (bois en grume)—					
Orme.....	3,983	13,106	6,999	5,125	2,510
Pruche.....	15,273	6,946	17,339	7,404	11,276
Chêne.....	50	—	401	—	811
Pin.....	19,754	26,610	69,287	24,101	62,743
Epinette.....	123,363	152,327	72,708	45,260	95,483
Autres espèces.....	796,546	962,834	571,422	868,740	537,683
Bois en billots, total.	958,969	1,161,823	738,156	950,630	710,506
Bois scié ou de service—					
Bois blanc, noyer et noyer dur.....	61,576	75,844	33,361	12,074	9,345
Chevrons.....	22	—	3,713	—	—
Voliges, pin.....	83,305	115,529	46,248	78,355	61,616
Voliges, épinette et au- tres.....	572,103	247,708	491,544	743,561	513,883
Voliges (bouts de).....	14,142	6,888	19,567	30,141	30,408
Lattes.....	1,852,211	1,627,818	1,654,822	1,743,248	1,669,547
Pieux.....	250	—	12,016	—	20,003
Piquets.....	196,385	148,290	154,680	171,782	177,361
Madriers et planches..	17,877,249	15,948,790	13,634,083	16,247,450	15,249,032
Colombages et solives.	594,938	571,723	641,156	1,079,107	847,290
Bardeaux.....	2,298,055	1,648,448	1,451,878	1,374,569	1,738,879
Pièces pour cais. et autr.	26,300	8,323	12,888	19,768	22,908
Douves et fonds.....	35,309	46,250	35,483	20,128	36,511
Autres bois, n.a.s.....	315,674	195,303	90,235	76,474	71,573
Bois de service, total.	23,927,619	20,640,914	18,281,174	21,596,657	20,448,356
Blocs pour allumettes....	3,953	6,095	2,263	1,710	6,739
Mâts et espars.....	610	456	1,881	462	455
Pilotis.....	129,418	170,734	202,374	127,062	175,509

## COMMERCE.

13.—Exportations.— Quantité et valeur des produits canadiens exportés du Canada aux États-Unis, groupés par catégories, dans les cinq années fiscales 1910-1914 suite.

Articles principaux par catégories.	QUANTITÉ.				
	1910.	1911.	1912.	1913.	1914.
<b>IV. Produits forestiers.</b>					
Echalas, poteaux de télé- graphe et autres.....	-	-	-	-	-
Poteaux de cèdre, d'épi- nette rouge et autres..	-	-	-	-	-
Billes pour bardeaux, pin ou cèdre..... cord.	16,533	10,894	9,799	7,853	13,582
Dormants de ch. de fer..... nomb.	908,097	1,049,272	801,832	562,175	-
Billes pour douves. cord.	48	-	60	-	-
Bois équarri—					
Frêne..... tonnes	-	-	-	-	-
Bouleau..... "	19	98	111	130	-
Orme..... "	1	-	4	162	-
Chêne..... "	65	306	46	67	-
Pin blanc..... "	454	34	-	8	-
Autres sortes..... "	1,189	225	568	433	-
Bois équar., total."	1,728	663	729	800	-
Bois en blocs et autres for- mes pour pulpe .. cord.	965,271	936,791	879,775	1,003,594	1,089,384
Autres produits forestiers.	-	-	-	-	-
<b>V. Articles fabriqués.</b>					
Machines agricoles—					
Semoirs..... nomb.	-	-	-	-	13
Faucheuses..... "	31	53	12	2	3
Moissonneuses... "	1	-	1	-	-
Lieuses..... "	5	12	67	47	2
Charrues..... "	389	527	358	211	360
Herses..... "	123	23	39	67	-
Râteaux à foin .. "	3	65	101	30	-
Semeuses..... "	8	1	4	70	-
Machines à battre	-	1	1	-	-
Sarclouses (cult.) "	-	-	13	79	195
Toutes autres... "	-	-	-	-	-
Parties de mach. "	-	-	-	-	-
Total.....	-	-	-	-	-
Aluminium, en matras, saumon ou bar., etc. liv.	4,175,100	3,184,100	7,265,600	7,863,400	5,597,400
Livres, brochures, cartes, etc.....	-	-	-	-	-
Biscuits et pain..... quint.	125	45	200	376	332
Ficel. d'engergage. livres	-	9,343,950	12,921,840	9,698,561	3,641,850
Briques..... M.	382	297	251	663	1,032
Balais et époussettes.....	-	-	-	-	-
Boutons.....	-	-	-	-	-
Cartouches (fusil, carab., etc.).....	-	-	-	-	-
Charbon de bois.....	-	-	-	-	-
Ciment.....	-	-	-	-	-
Argile (articles en).....	-	-	-	-	-

## EXPORTATIONS DU CANADA.

13.—Exportations.— Quantité et valeur des produits canadiens exportés du Canada aux Etats-Unis, groupés par catégories, dans les cinq années fiscales 1910-1914—suite.

Articles principaux par catégories.	VALEUR.				
	1910.	1911.	1912.	1913.	1914.
	\$	\$	\$	\$	\$
<b>IV. Produits forestiers—suite.</b>					
Echallas, poteaux de télégraphe et autres.....	55,810	78,055	74,190	65,148	120,750
Poteaux de cèdre, d'épINETTE rouge et autres...	46,930	34,228	30,229	23,887	-
Billes pour bardeaux, pin ou cèdre.....	72,764	37,002	31,875	27,769	47,132
Dormants de chem. de fer	328,277	356,701	232,167	195,901	247,996
Billes pour douves.....	124	-	679	-	-
Bois équarri—					
Frêne.....	-	-	-	-	-
Bouleau.....	485	2,141	1,928	2,363	780
Orme.....	45	-	90	1,571	572
Chêne.....	1,098	6,463	749	1,285	644
Pin blanc.....	5,856	560	-	125	624
Autres sortes.....	13,619	2,772	7,952	5,853	9,304
Bois équarri, total...	21,103	11,936	10,719	11,197	11,924
Bois en blocs et autres formes pour pulpe.....	6,076,628	6,092,715	5,697,901	6,806,445	7,388,770
Autres produits forestiers.	2,669	4,273	23,350	3,979	7,701
<b>V. Articles fabriqués.</b>					
<b>Totaux.....</b>	<b>15,350,280</b>	<b>16,524,005</b>	<b>16,312,751</b>	<b>21,321,458</b>	<b>30,391,764</b>
<b>Machines agricoles—</b>					
Semoirs.....	-	-	-	-	760
Faucheuses.....	363	1,805	307	80	140
Moissonneuses.....	15	-	48	-	-
Lieuses.....	375	800	6,777	1,831	380
Charrues.....	40,539	90,794	25,726	11,437	9,062
Herses.....	2,042	329	609	750	5,585
Râteaux à foin.....	25	1,311	3,554	1,110	-
Semeuses.....	295	50	140	7,040	1,140
Machines à battre.....	-	500	600	-	-
Sarclieuses (cultivateurs)	-	-	418	2,001	4,643
Autres machines.....	39,551	54,878	11,801	13,344	32,050
Pièces détachées.....	2,935	6,768	19,147	16,494	39,289
Total.....	86,140	157,235	69,127	54,087	93,049
Aluminium, en matras, saumons ou barres.....	625,476	476,703	933,726	844,663	821,448
Livres, brochures, cartes, etc.....	152,672	162,942	166,296	191,413	232,061
Biscuits et pain.....	1,041	561	1,317	684	1,989
Ficelle d'engerbage.....	-	692,072	858,232	831,510	364,204
Briques.....	2,356	1,968	1,830	8,762	8,172
Balais et époussettes.....	-	-	75	334	211
Boutons.....	621	352	368	513	746
Cartouches (fusil, carab., etc.).....	6,885	7,975	3,753	1,708	4,094
Charbon de bois.....	4,793	3,045	3,889	4,970	3,073
Ciment.....	94,949	708	1,791	1,306	1,061
Argile (articles en).....	1,068	1,352	1,889	3,764	24,874

## COMMERCE.

13.—Exportations.—Quantité et valeur des produits canadiens exportés du Canada aux Etats-Unis, groupés par catégories, dans les cinq années fiscales 1910-1914—suite.

Articles principaux par catégories.	QUANTITÉ.				
	1910.	1911.	1912.	1913.	1914.
<b>V. Articles fabriqués—suite.</b>					
Vêtements et articles d'habillement.....	-	-	-	-	-
Coke..... tonnes	48,831	59,905	15,067	61,990	73,285
Cordage, corde et ficelle.	-	-	-	-	-
Tissus de coton... verges	17,342	52,781	50,948	10,553	118,192
Cotonnades.....	-	-	-	-	-
Coton (déchets de) livres	1,739,838	1,523,016	667,429	876,273	482,251
Drogues, produits chimi- ques et médecines, n.a.s.	-	-	-	-	-
Matières pour teintures..	-	-	-	-	-
Appareils électriques....	-	-	-	-	-
Electrotypes.....	-	-	-	-	-
Extr. d'écorce de pruche..... barils	48	-	-	-	11
Explosifs et fulmi- nates, n.a.s..... livres	190,994	331,914	119,616	101,985	-
Engrais chimiques.....	-	-	-	-	-
Fourrures (articles en)...	-	-	-	-	-
Verre et verrerie, n.a.s...	-	-	-	-	-
Meules à aiguiser, façon..	-	-	-	-	-
Gypse ou plâtre moulu...	-	-	-	-	-
Chapeaux et casquettes..	-	-	-	-	-
Effets de ménage, n.a.s...	-	-	-	-	-
Glace.....	-	-	-	-	-
Caoutchouc ( articles en)	-	-	-	-	-
Caoutch., rebuts de.livres	-	-	-	-	4,931,964
Fer et acier ( et art. en)—					
Bouées à gaz et parties	-	-	-	-	-
Fonte, n.a.s.....	-	-	-	-	-
Quincaillerie et outils..	-	-	-	-	-
Machinerie, n.a.s.....	-	-	-	-	-
Fer en gueuse.... tonnes	6,120	8,319	5,332	6,399	8,562
Vieux fer ou acier, quint.	447,890	139,038	79,276	478,692	802,499
Machi. à coudre.nomb.	1,100	695	975	508	488
Acier (et art. en).....	-	-	-	-	-
Poêles.....nomb.	165	197	122	119	127
Dactylographes. "	114	127	170	127	186
Fer et acier ( et objets en) total.....	-	-	-	-	-
Bijoux de tout genre.....	-	-	-	-	-
Balayures d'orlèbres.....	-	-	-	-	-
Vieux métaux.... quint.	204,232	255,589	268,346	321,066	89,714 <sup>1</sup>
Lampes et lanternes.....	-	-	-	-	-
Cuir—					
Bottines et souliers....	-	-	-	-	-
Sellerie et bourrellerie..	-	-	-	-	-
Cuirs, n.a.s..... livres	44,253	50,242	112,525	119,364	1,061,503

<sup>1</sup>Non compris les rebuts de caoutchouc et de métaux.

## EXPORTATIONS DU CANADA.

13.—Exportations.—Quantité et valeur des produits canadiens exportés du Canada aux Etats-Unis, groupés par catégories, dans les cinq années fiscales 1910-1914—suite.

Articles principaux par catégories.	VALEUR.				
	1910.	1911.	1912.	1913.	1914.
<b>V. Articles fabriqués.—suite</b>	<b>\$</b>	<b>\$</b>	<b>\$</b>	<b>\$</b>	<b>\$</b>
Vêtement et articles d'habillement.....	65,107	73,784	88,938	140,677	150,952
Coke.....	217,278	255,791	65,518	269,133	332,620
Cordage, corde et ficelle.	707,120	8,006	15,412	7,112	9,807
Tissus de coton.....	2,448	8,196	8,467	2,032	7,870
Cotonnades.....	10,659	13,973	38,694	12,179	8,329
Coton (déchets de).....	61,922	42,033	25,584	25,849	21,356
Drogues, produits chimi- ques et médecines, n.a.s.	767,956	1,002,071	648,822	542,179	619,066
Matières pour teintures..	693	638	1,887	10,791	2,629
Appareils électriques....	20,888	34,767	29,220	40,178	66,849
Electrotypes.....	1,876	3,286	10,446	3,077	4,344
Extr. d'écorce de pruche.	672	-	-	-	309
Explosifs et fulminates, n.a.s.....	218,479	210,193	56,385	27,383	96,492
Engrais chimiques.....	305,359	379,721	797,190	1,592,185	2,436,765
Fourrures (articles en)...	8,930	14,582	9,412	35,207	23,992
Verre et verrerie, n.a.s....	7,255	6,250	8,938	8,668	13,586
Meules à aiguiser, façon- nées.....	13,451	22,514	26,821	24,454	54,103
Gypse ou plâtre moulu...	2,520	4,727	3,400	7,125	12,763
Chapeaux ou casquettes..	3,598	1,751	2,849	3,310	3,353
Effets de ménage, n.a.s....	2,076,137	1,748,494	1,702,272	1,940,713	2,480,156
Glace.....	27,056	6,665	6,686	7,407	15,497
Caoutchouc (articles en).	59,104	40,774	31,556	89,784	52,295
Caoutchouc, rebuts de..	-	-	-	-	406,718
Fer et acier (et art. en)...	-	-	6,583	303	236
Bouées à gaz et parties.	-	-	6,583	303	236
Fonte, n.a.s.....	23,078	21,420	20,127	33,446	39,664
Quincaillerie et outils...	30,121	38,878	31,371	45,853	83,024
Machinerie, n.a.s.....	241,398	206,013	187,032	267,382	200,542
Fer en gueuse.....	222,163	279,935	250,605	313,761	326,982
Vieux fer ou acier.....	317,972	113,298	46,500	232,773	423,001
Machines à coudre.....	29,867	17,977	18,467	14,649	13,953
Acier (et articles en)...	196,462	208,229	227,476	339,518	233,385
Dactylographes.....	2,660	2,333	1,714	1,975	3,884
Poêles.....	5,078	6,009	7,092	5,600	10,794
Fer et acier (et objets en) total.....	1,068,799	894,092	796,967	1,255,260	1,335,465
Balayures d'orfèvres.....	49,685	78,588	85,089	30,960	15,865
Bijoux de tout genre.....	-	-	17,887	121,783	156,353
Vieux cordages.....	566,031	533,477	654,746	1,348,675	181,825 <sup>1</sup>
Lampes et lanternes.....	1,786	2,824	1,993	1,616	3,131
Cuir—					
Bottines et souliers....	11,185	17,439	14,655	15,611	60,378
Sellerie et bourrellerie.	13,490	9,041	7,462	5,819	16,966
Cuir, n.a.s.....	15,055	14,128	22,240	21,047	266,211

<sup>1</sup>Non compris les rebuts de caoutchouc et de métaux.

## COMMERCE.

13.—Exportations.—Quantité et valeur des produits canadiens exportés du Canada aux États-Unis, groupés par catégories, dans les cinq années fiscales 1910-14—suite.

Articles principaux par catégories.	QUANTITÉ.				
	1910.	1911.	1912.	1913.	1914.
<b>V. Articles fabriqués—suite.</b>					
<b>Cuir—suite.</b>					
Semelles..... liv.	26,115	65,277	26,006	197,537	2,884,422
Empeignes..... "	25,121	16,053	51,255	2,780	209,426
Autres articles de cuir..	-	-	-	-	-
Cuir, total.....	-	-	-	-	-
Chaux.....	-	-	-	-	-
<b>Liqueurs—</b>					
Ale et bière..... gal.	3,914	1,581	1,362	2,313	9,631
Gin..... "	110	144	79	23	2,550
Whiskey..... "	265,159	243,651	244,725	266,690	273,153
Vins..... "	2,539	8,235	2,047	808	5,512
Alcool de bois... "	6,425	625	550	238	-
Aut. spirit., n.a.s. "	11,427	627	2,545	3,613	438
Total des liqueurs "	289,574	254,853	251,308	273,685	291,284
<b>Métaux—</b>					
Cuivre, vieux et rebut..... quint.	-	-	-	-	33,566
Cuivre rouge, vieux et rebut..... "	-	-	-	-	22,141
Feuilles et bardeaux métalliques pour toi- tures.....	-	-	-	-	-
Métaux, n.a.p.....	-	-	-	-	-
<b>Instruments de musique—</b>					
Orgues..... nomb.	53	65	109	28	34
Pianos..... "	160	167	150	148	114
Autres instruments....	-	-	-	-	-
Total des instrum. de musique.....	-	-	-	-	-
Tourt. oléagineux. quint.	26,775	4,505	2,046	7,630	42,792
Huiles, n.a.s..... gal.	1,641,806	2,291,528	1,181,034	1,445,977	1,324,016
<b>Papier, savoir—</b>					
Papier tenture... roul.	4,913	8,719	53,163	54,119	3,850
Papier feutre..... "	14,907	7,976	15,316	8,595	8,688
Papier à emballag. liv.	4,225	35,606	-	2,864,733	17,202,643
Papier d'imprim. "	-	-	-	217,606,801	506,124,800
Papier, n.a.s.....	-	-	-	-	-
Total.....	-	-	-	-	-
Peintures et vernis.....	-	-	-	-	-
Peintures, toutes sortes..	-	-	-	-	-
Plombagine, articles de..	-	-	-	-	-
Photographies.....	-	-	-	-	-
Chiffons..... livres	35,336,314	31,760,863	37,665,697	41,899,400	49,749,000
Navires vendus à d'autres pays.... tonnes	67	35	-	40	374
Savon..... livres	47,620	8,592	29,014	16,413	7,423
Amidon..... "	12,045	27	-	400	860
Papeterie.....	-	-	-	-	-1

## EXPORTATIONS DU CANADA.

13.—Exportations.—Quantité et valeur des produits canadiens exportés du Canada aux Etats-Unis, groupés par catégories, dans les cinq années fiscales 1910-14—suite.

Articles principaux par catégories.	VALEUR.				
	1910.	1911.	1912.	1913.	1914.
<b>V. Articles fabriqués.—suite.</b>					
Cuir—suite.	\$	\$	\$	\$	\$
Semelles.....	6,227	17,137	6,661	53,307	817,116
Empeignes.....	5,792	4,895	8,603	3,046	71,843
Autres articles de cuir..	8,828	5,042	3,880	4,302	36,169
Cuir, total.....	60,577	67,682	63,501	103,132	1,268,683
Chaux.....	53,128	39,442	39,183	21,438	24,502
Liqueurs—					
Ale et bière.....	2,496	666	868	1,039	3,227
Gin.....	182	261	181	50	1,943
Whiskey.....	819,406	775,037	759,089	833,636	841,043
Vins.....	6,259	7,000	4,843	2,933	3,095
Alcool de bois.....	2,694	402	115	110	—
Autres spiritueux, n.a.s.	8,443	1,600	24,996	4,693	787
Total des liqueurs...	839,480	784,966	790,092	842,461	850,095
Métaux—					
Cuivre, vieux et rebut.	—	—	—	—	303,439
Cuivre rouge, vieux et rebut.	—	—	—	—	283,127
Feuilles et bardeaux métalliques, pour toi- tures	—	—	—	—	537
Métaux, n.a.p.	36,205	24,801	55,673	60,109	175,843
Instruments de musique—					
Orgues.....	14,775	12,496	20,951	12,405	16,393
Pianos.....	34,948	35,541	33,846	34,895	28,280
Autres instruments....	2,336	2,201	2,673	3,411	8,703
Total des instruments de musique.....	52,059	53,238	57,470	50,711	53,376
Tourteaux oléagineux...	40,528	7,487	3,237	12,781	54,140
Huiles, n.a.s.....	95,069	169,922	75,522	144,576	171,292
Papier, savoir—					
Papier tenture.....	1,644	1,966	5,083	6,615	622
Papier feutre.....	5,269	2,171	5,233	3,240	13,221
Papier d'emballage....	89	1,167	—	96,922	578,595
Papier d'imprimerie...	1,246,795	1,961,358	1,982,830	4,242,298	9,818,539
Papier, n.a.s.....	39,727	74,202	59,575	18,006	149,087
Total.....	1,293,524	2,040,864	2,052,721	4,367,081	10,560,064
Peintures et vernis.....	4,586	3,656	6,228	12,228	14,960
Peintures, toutes sortes..	—	—	24,488	133,992	58,488
Plombagine, articles de..	10,203	67,233	23,367	40,984	32,088
Photographies.....	3,785	4,610	4,794	9,097	7,026
Chiffons.....	351,572	276,790	314,622	410,403	514,179
Navires vendus à d'autres pays.....	3,570	8,585	—	4,350	21,050
Savon.....	2,651	658	671	1,437	646
Amidon.....	524	1	—	21	56
Papeterie.....	6,543	9,673	10,609	12,594	13,476



## COMMERCE.

13.—Exportations.—Quantité et valeur des produits canadiens exportés du Canada aux Etats-Unis, groupés par catégories, dans les cinq années fiscales 1910-1914—suite.

Articles principaux par catégories.	QUANTITÉ.				
	1910.	1911.	1912.	1913.	1914.
<b>V. Articles fabriqués—suite</b>					
Pierre, granit, marbre, etc., taillés .....	-	-	-	-	-
Sucre, t. sort.n.a.s. livres	47,725	24	9,630	450	1,477
Sirop de sucrerie... gal.	201,606	41,837	127,020	183,449	153,520
Goudron .....	-	-	-	-	-
Etain (objets en) .....	-	-	-	-	-
Tabac—					
Cigares .....	55	43	47	45	-
Cigarettes .....	1	3	92	22	46
Nervures et rogn. livres	297,709	359,300	228,904	434,963	383,201
Non dénommé... "	6,044	5,223	7,098	34,754	5,753
Tabac, total .....	-	-	-	-	-
Etoupe .....	496	2,785	1,944	730	1,275
Véhicules—					
Automobiles.... nomb.	45	61	89	122	81
Auto., piéc. détachées..	-	-	-	-	-
Voitures .....	91	108	56	92	73
Voitu. pièces détachées..	-	-	-	-	-
Charrettes .....	91	15	102	32	26
Chariots .....	169	176	125	94	159
Bicycles .....	63	58	67	64	70
Bicyc., piéc. détachées.	-	-	-	-	-
Autres véhicules .....	-	-	-	-	-
Vinaigre .....	245	-	20	-	-
Bois—					
Barils, vides.... nomb.	11,063	9,246	25,526	16,665	7,713
Articles de ménage .....	-	-	-	-	-
Portes, châssis et stores	-	-	-	-	-
Allumet. et blocs d'all.	-	-	-	-	-
Moulures, garnitures et autres fournitures de maison .....	-	-	-	-	-
Seaux, baquets, barates et autres récipientes en bois .....	-	-	-	-	-
Bois à bobines et bobin.	-	-	-	-	-
Pulpe de bois... quint.	4,012,838	5,390,349	4,562,624	4,369,330	4,289,488
Autres articles de bois.	-	-	-	-	-
Total, bois et articles de bois .....	-	-	-	-	-
Lainages .....	-	-	-	-	-
Autres articles fabriqués.	-	-	-	-	-
<b>VI. Produits minéraux—</b>					
Arsenic .....	3,967,513	2,813,627	4,060,403	3,492,209	2,948,700
Amiante .....	51,710	56,036	63,353	72,570	78,650
Sable d'amiante .....	-	-	-	-	26,772
Barytes, moulues ou non moulues.... quint.	5	-	68	-	-

## EXPORTATIONS DU CANADA.

13.—Exportations.—Quantité et valeur des produits canadiens exportés du Canada aux États-Unis, groupés par catégories, dans les cinq années fiscales 1910-1914—suite.

Articles principaux par catégories.	VALEUR.				
	1910.	1911.	1912.	1913.	1914.
	\$	\$	\$	\$	\$
<b>V. Articles fabriqués—suite</b>					
Pierre, granit, marbre, etc., taillés.....	24,774	1,370	557	2,736	5,454
Sucre, toutes sortes, n.a.s.	4,313	2	419	27	106
Sirup de sucrerie.....	13,594	5,468	9,474	13,238	10,779
Goudron.....	25,419	15,912	32,589	19,171	28,515
Etain (objets en).....	40,121	10,508	34,563	51,253	46,374
Tabac—					
Cigares.....	1,325	845	1,105	1,948	—
Cigarettes.....	7	23	563	187	172
Nervures et rognures..	8,885	10,431	11,051	14,873	15,256
Non dénommé.....	1,933	3,238	4,729	8,209	4,450
Tabac, total.....	12,150	14,537	17,448	25,217	19,878
Etoupe.....	2,333	11,392	11,554	4,892	3,267
Véhicules—					
Automobiles.....	93,944	99,868	196,984	190,070	138,978
Autom., pièces détach.	—	—	54,971	13,564	36,341
Voitures.....	7,529	6,973	2,860	5,343	7,784
Voitures, pièces détach.	1,945	10,149	3,015	1,458	1,466
Charrettes.....	3,366	509	3,989	1,029	780
Chariots.....	8,989	9,614	6,539	5,142	8,649
Bicycles.....	1,915	2,034	3,232	6,484	4,805
Bicycles, pièces détach.	55	205	4,710	171	1,382
Autres véhicules.....	44,271	283,621	226,320	47,916	27,188
Vinaigre.....	66	—	5	—	—
Bois—					
Barils, vides.....	11,029	7,284	15,562	19,008	8,941
Articles de ménage....	27,934	22,952	26,276	26,111	69,319
Portes, châssis et stores	1,136	2,694	635	1,096	2,019
Allum. et blocs d'allum.	10,301	297	83	1,587	—
Mouluers, garnitures et autres fournitures de maison.....	347	7	9	—	1,057
Seaux, baquets, barat- tes et autres réci- pients en bois.....	451	926	102	725	808
Bois à bobines et bobin.	174	450	321	255	904
Pulpe de bois.....	4,175,309	5,094,589	4,419,944	4,576,279	4,913,634
Autres articles de bois.	62,631	78,952	91,086	81,094	83,331
Total, bois et articles de bois.....	4,289,312	5,208,151	4,554,068	4,706,155	5,080,013
Lainages.....	28,477	24,704	30,597	23,401	27,800
Autres articles fabriqués.	652,893	367,270	419,209	485,345	467,666
<b>VI. Prod. minéraux . totaux.</b>	<b>33,488,464</b>	<b>33,129,505</b>	<b>33,259,580</b>	<b>42,541,751</b>	<b>39,491,127</b>
Arsenic.....	160,287	69,181	76,573	108,305	117,497
Amiante.....	1,300,457	1,548,456	1,772,474	1,965,246	2,087,750
Sable d'amiante.....	—	—	—	—	145,289
Barytes, moulues ou non moulues.....	150	—	114	—	—

## COMMERCE.

13.—Exportations.—Quantité et valeur des produits canadiens exportés du Canada aux Etats-Unis, groupés par catégories, dans les cinq années fiscales 1910-14—suite.

Articles principaux par catégories.	QUANTITÉ.				
	1910.	1911.	1912.	1913.	1914.
<b>VI. Produits Minéraux—suite</b>					
Houille (charbon).tonnes	1,442,018	1,866,742	991,558	1,630,468	1,166,908
Chromite, chromite de fer..... "	1,160	15	-	-	-
Feldspath..... "	11,494	15,964	16,639	13,376	18,898
Quartz aurifère, poussière, pépites..... "	-	-	-	-	-
Gypse ou plâtre brut..... tonnes	335,916	359,271	355,962	379,393	395,952
Métal—					
Cuivre fin, en minéral, mat- tes ou saumons etc..... livres	53,240,875	49,258,368	51,188,770	75,561,692	76,443,805
Cuivre, noir ou brut, cuivre ci- ment et cuivre en mattes..... "	-	79,656	-	2,681,201	-
Plomb, métalliq. en minéral..... "	6,093,845	36,800	113,940	305,600	274,760
Plomb en saumons "..... "	59,885	-	71,961	-	-
Nickel fin, en mi- néral ou mattes ou speiss..... "	25,830,298	29,819,292	28,074,244	43,341,307	43,989,648
Platine, con- centré, ou sous autres for- mes..... onces	2,218	84	44	89	153
Argent, en métal, en minéral con- centré, etc.... "	24,045,655	22,054,239	21,901,141	15,600,586	9,729,445
Mica..... livres	829,340	617,597	629,070	751,636	517,045
Matières colo- rantes min. oxydes de fer, ocre, etc. livres	846,486	795,023	2,380,750	1,964,890	1,204,200
Eau minérale... gal.	55,617	11,178	15,978	2,867	84
Huile miné. de char- bon et pétrole, raf. "	50	245	-	157	18,876
Huile miné. crue de carb. et d. pétrole "	-	-	-	18,500	3,650
Minerais—					
Corindon..... tonnes	-	-	798	1,393	673
Fer..... "	31,535	92,880	37,657	113,037	95,150
Manganèse..... "	4	2	12	8	-
Autres..... "	9,916	8,580	7,168	15,580	10,991
Minerais, total "	41,455	101,462	45,635	130,018	106,814
Phosphates..... "	895	-	-	-	187
Plombagine, mine- rai brut en mattes quint.	23,691	3,299	25,798	33,800	28,496
Pyrites..... tonnes	26,939	35,710	27,865	3,427	46,293
Sel..... livres	166,701	225,920	126,000	191,700	147,300
Sable et gravier.... tonne.	543,917	582,042	585,350	646,285	685,143

## EXPORTATIONS DU CANADA.

13.—Exportations.—Quantité et valeur des produits canadiens exportés du Canada aux États-Unis, groupés par catégories, pendant les cinq années fiscales 1910-14.—suite.

Articles principaux par catégories.	VALEUR.				
	1910.	1911.	1912.	1913.	1914.
<b>VI. Produits minér.—suite.</b>	\$	\$	\$	\$	\$
Houille (charbon).....	3,798,623	4,427,606	2,653,214	4,130,435	2,653,206
Chromite (chrom. de fer)	13,556	150	-	-	-
Feldspath.....	35,975	50,572	58,160	45,737	75,988
Quartz aurifère, poussière, pépites.....	5,920,376	5,342,550	7,132,546	11,169,239	13,322,654
Gypse ou plâtre brut.....	396,493	427,903	420,529	439,488	480,779
Métal—					
Cuivre, fin, en mi- nerai, mattes ou sau- mons.....	5,685,072	5,133,003	5,249,246	9,148,048	8,977,486
Cuivre, noir ou brut, cuivre ciment et cui- vre en mattes.....	-	7,955	-	356,043	-
Plomb, métallique, en minéral.....	126,385	1,308	3,151	8,442	7,562
Plomb en saumons.....	2,303	-	2,806	-	-
Nickel, fin, en minéral ou mattes ou speiss..	2,546,711	3,092,197	2,975,688	4,327,056	4,398,920
Platine, concentré, ou sous autres for- mes.....	61,717	2,311	2,478	3,519	7,784
Argent, en métal, en minéral concentré, etc.....	12,015,356	11,317,731	11,316,409	8,828,897	5,406,172
Mica.....	287,017	246,103	217,868	282,062	156,097
Matiè. colorantes miné. oxydes de fer, ocre, etc.	6,696	17,286	18,630	12,781	8,351
Eau minérale.....	6,712	3,859	10,091	2,093	21
Huile, miné., de charb. et de pétrole, raffinée.	7	52	-	24	2,725
Huile minérale crue, de charbon et de pétrole	-	-	-	3,964	379
Minerais—					
Corindon.....	-	-	81,744	150,463	77,707
Fer.....	80,540	263,025	133,361	339,841	326,983
Manganèse.....	160	51	461	303	-
Autres.....	453,717	501,504	338,527	428,090	292,113
Minerais, total.....	534,417	764,580	554,093	918,697	696,173
Phosphates.....	15,735	-	-	-	497
Plombagine, minéral brut et en mattes.....	57,062	14,827	53,105	75,680	73,569
Pyrites.....	114,044	118,962	110,109	7,007	212,220
Sel.....	683	1,100	3,038	1,150	1,084
Sable et gravier.....	284,426	401,183	415,289	443,618	485,578

## COMMERCE.

## 13.—Exportations.—Quantité et valeur des produits canadiens exportés du Canada aux Etats-Unis, groupés par catégories, dans les cinq années fiscales 1910-1914—fin.

Articles principaux par catégories.	QUANTITÉ.				
	1910.	1911.	1912.	1913.	1914.
<b>VI. Prod. minéraux—suite.</b>					
Pierre, ornementale, granit, marbre, etc., brute.....tonnes	965	319	132	2,524	160
Pierre à bâtir, pierre de taille, pierre à chaux, etc.....“	37,682	61,715	85,480	114,685	192,327
Pierre pour la fabrication des meules.....“	433	—	15	—	—
Total, pierre.....“	39,080	62,034	85,627	117,209	192,487
Autres produits des mines	—	—	—	—	—
<b>VII. Produits divers.</b>					
Café.....livres	22,919	7,957	81,096	84,540	53,478
Fruits secs, n.a.s....“	175	2,007	5,539	—	1,880
Riz.....“	837,100	688,240	40,000	—	100
Farine de riz.....“	810,464	890,000	140,188	120,000	1,667,400
Autres articles divers.....	—	—	—	—	—
Numéraire:—					
Or et argent.....	—	—	—	—	—

## 14.—Exportations.—Quantité et valeur des produits du Canada exportés à tous pays, groupés par catégories, dans les cinq années fiscales 1910-1914.

<b>I. Produits agricoles.</b>					
Baume.....	—	—	—	—	—
Cidre.....gal.	228,342	184,792	206,792	187,219	151,073
Lin.....quint.	8,779	11,839	6,958	2,350	6,065
Fruits—					
Pommes sèches..liv.	8,186,984	2,844,267	3,149,620	3,199,539	6,082,476
Pom.vert.etmûr.barils	1,604,477	523,658	1,664,165	1,324,769	947,382
Petits fruits, toutes sortes.....	—	—	—	—	—
En conserves.....	—	—	—	—	—
Autres fruits.....	—	—	—	—	—
Total des fruits.....	—	—	—	—	—
Grains et prod. de grain—					
Orge.....boiss.	2,044,901	1,545,253	2,061,667	6,455,975	13,032,369
Fèves (haricots).“	17,429	27,129	10,821	3,759	11,377
Sarrasin.....“	923,552	463,735	104,658	223,833	172,802
Maïs (blé d'Inde)“	5,881	21,517	4,264	21,301	30,813
Avoine.....“	3,401,730	5,431,662	8,880,675	10,478,554	34,996,664
Pois entiers.....“	462,759	314,147	341,661	87,694	121,359
Pois fendus.....“	163,280	161,008	115,247	6,852	21,371
Seigle.....“	105,055	73,513	11,670	26,160	112,436
Blé.....“	49,741,350	45,802,115	64,466,286	93,166,009	120,426,579
Autres grains.....“	576	1,053	3,712	101,170	3,610
Total des grains.....“	59,866,513	53,841,132	76,000,661	110,571,307	—
Son.....quint.	1,796,318	1,872,089	1,595,950	1,662,338	2,077,713
Céréales préparées.....	—	—	—	—	—

## EXPORTATIONS DU CANADA.

13.—Exportations.—Quantité et valeur des produits canadiens exportés du Canada aux Etats-Unis, groupés par catégories, dans les cinq années fiscales 1910-1914—fin.

Articles principaux par catégories.	VALEUR.				
	1910.	1911.	1912.	1913.	1914.
	\$	\$	\$	\$	\$
<b>VI. Produits minéraux—fin.</b>					
Pierre, ornementale, granit, marbre, etc., brut..	8,610	2,533	1,590	1,889	5,396
Pierre à bâtir, pierre de taille, pierre à chaux, etc.....	18,232	20,009	24,996	29,110	93,007
Pierre pour la fabrication des meules.....	2,023	-	22	-	-
Total, pierre.....	28,865	22,542	26,608	30,999	98,403
Autres produits des mines	89,339	118,088	187,361	233,221	74,313
<b>VII. Produits divers, totaux</b>	<b>64,690</b>	<b>246,896</b>	<b>56,560</b>	<b>80,349</b>	<b>98,033</b>
Café.....	4,229	1,337	14,106	11,247	8,342
Fruits secs, n.a.s.....	20	45	433	-	216
Riz.....	14,069	11,486	960	-	3
Farine de riz.....	14,527	13,342	1,904	2,670	38,059
Autres articles divers....	31,845	220,686	39,157	66,432	51,413
Numéraire:—					
Or et argent.....	-	-	-	-	1,015

4.—Exportations.—Quantité et valeur des produits du Canada exportés à tous pays, groupés par catégories, dans les cinq années fiscales 1910-1914.

I. Produits agricoles.	\$	\$	\$	\$	\$
totaux.	90,433,747	82,601,284	107,143,375	150,145,661	198,220,029
Baume.....	19,627	14,170	6,997	7,377	22,617
Cidre.....	27,445	27,707	36,308	22,266	19,737
Lin.....	84,035	125,202	72,191	24,176	46,369
Fruits—					
Pommes sèches.....	543,201	184,707	248,035	213,831	411,789
Pom. vertes ou mûres.....	4,417,926	1,756,884	5,104,107	4,047,806	3,465,475
Petits fruits, tout. sort.	148,977	82,921	106,486	100,019	91,935
En conserves.....	226,839	220,157	257,590	220,786	394,719
Autres fruits.....	155,254	136,177	159,293	96,741	220,147
Total des fruits.....	5,492,197	2,380,846	5,875,511	4,679,183	4,584,065
Grains et prod. des grains—					
Orge.....	1,107,732	831,195	1,324,300	3,851,660	6,513,557
Fèves (haricots).....	33,658	47,828	22,110	9,826	28,850
Sarrasin.....	536,741	238,923	62,306	118,575	120,353
Maïs (blé d'Inde).....	4,721	13,872	4,869	15,075	23,542
Avoine.....	1,566,612	2,144,846	3,819,642	5,067,950	13,379,849
Pois entiers.....	582,648	490,595	446,430	199,125	240,274
Pois fendus.....	223,879	200,898	147,477	10,447	22,971
Seigle.....	84,658	46,416	7,685	14,908	75,888
Blé.....	52,609,351	45,521,134	62,590,563	88,608,730	117,719,217
Autres grains.....	571	601	2,550	45,048	4,760
Total des grains.....	56,750,571	49,536,308	68,427,932	97,941,344	138,129,261
Son.....	1,842,620	1,850,219	1,499,447	1,603,003	1,789,939
Céréales préparées.....	1,689,648	1,830,146	2,309,989	2,015,675	2,166,330

## COMMERCE.

14.—Exportations.—Quantité et valeur des produits du Canada exportés à tous pays, groupés par catégories, dans les cinq années fiscales 1910-1914—suite.

Articles principaux par catégories.	QUANTITÉ.				
	1910.	1911.	1912.	1913.	1914.
<b>I. Produits agricoles—suite.</b>					
Farine de blé..... barils	3,064,028	3,049,046	3,738,836	4,478,043	4,832,183
Farine de maïs.... " "	1,067	1,475	1,584	2,239	3,939
Farine d'avoine.... " "	247,297	126,240	209,679	188,987	111,527
Autres farines.... " "	19,132	3,331	6,142	5,153	2,042
Malt..... boiss.	13,107	11,995	17,383	23,006	4,337
Total, farines et malt..	-	-	-	-	-
Foin..... tonnes	191,098	326,132	784,864	394,208	191,515
Chanvre..... quint.	2,746	1	758	-	200
Houblon..... livres	232,479	156,679	17,962	223,625	252,692
Sucre d'érable.... " "	1,734,437	1,376,191	1,336,698	1,154,635	1,925,343
Sirop d'érable.... gal.	4,533	3,612	4,831	3,846	5,205
Graines—					
Graine de trèfle.. boiss.	112,761	211,118	93,976	69,149	118,601
Graine de lin.... " "	1,997,648	2,696,119	1,504,528	10,123,693	20,647,327
Graine d'herbes. " "	68,881	78,586	111,247	117,621	110,873
Autres graines.....	-	-	-	-	-
Total des graines....	-	-	-	-	-
Paille..... tonnes	5,011	45,512	8,629	5,574	5,118
Tabac en feuilles... livres	274,796	133,621	58,809	90,382	196,524
Arbres et plantes de toutes sortes.....	-	-	-	-	-
Légumes—					
En boîtes ou en conserv.	-	-	-	-	-
Pomm. de terre.. boiss.	1,923,595	994,348	744,726	1,019,716	1,980,844
Navets..... " "	1,283,210	1,447,994	1,467,877	1,353,810	1,707,062
Toutes autres sortes...	-	-	-	-	-
Total des légumes...	-	-	-	-	-
Autres produits agric. ...	-	-	-	-	-
<b>II. Animaux et leurs produits.</b>					
Animaux vivants—					
Bovins, un an ou moins..... nomb.	2,059	670	232	5,409	20,782
Bovins, de plus d'un an..... " "	155,327	124,253	61,285	38,887	198,147
Chev., un an ou m. " "	21	13	18	11	82
Chev., de plus d'un an..... " "	2,741	2,768	1,798	2,145	3,486
Porcs..... " "	390	3,335	1,358	654	28,207
Moutons, un an ou moins..... " "	88,236	9,672	5,950	5,356	13,324
Moutons de plus d'un an..... " "	22,871	36,925	15,468	8,404	7,219
Volailles et aut., n.a.s..	-	-	-	-	-
Total des anim. vivants..	-	-	-	-	-

## EXPORTATIONS DU CANADA.

14.—Exportations.—Quantité et valeur des produits du Canada exportés à tous pays, groupés par catégories, dans les cinq années fiscales 1910-1914—suite.

Articles principaux par catégories.	VALEUR.				
	1910	1911.	1912.	1913.	1914.
<b>I. Produits agricoles—suite.</b>	\$	\$	\$	\$	\$
Farine de blé.....	14,859,854	13,854,790	16,034,064	19,970,689	20,581,079
Farine de maïs.....	3,506	4,517	4,740	7,767	14,639
Farine d'avoine.....	1,123,861	518,032	897,739	837,079	488,589
Autres farines.....	56,192	9,659	20,327	17,836	7,534
Malt.....	11,328	10,888	18,915	15,723	4,256
Total, farine et malt...	16,054,741	14,397,886	16,975,785	20,849,094	21,096,097
Foin.....	1,805,849	2,723,291	6,373,590	3,950,058	1,787,050
Chanvre.....	13,462	13	3,136	—	190
Houblon.....	24,726	19,740	2,129	42,407	57,890
Sucre d'érable.....	129,046	117,202	110,400	104,324	159,619
Sirop d'érable.....	4,331	3,366	5,291	4,151	5,284
Graines—					
Graine de trèfle.....	844,294	1,656,815	839,633	738,377	1,094,330
Graine de lin.....	3,642,476	6,144,622	2,842,242	16,448,899	24,816,333
Graines d'herbes.....	78,729	213,158	205,917	124,949	106,708
Autres graines.....	37,298	44,788	112,231	44,831	58,631
Total des graines.....	4,602,797	8,059,383	4,000,023	17,357,056	26,076,002
Paille.....	25,933	19,225	41,775	29,170	28,964
Tabac en feuilles.....	76,564	37,401	25,944	24,410	66,126
Arb. et plantes de toutes sortes.....	31,927	13,860	25,140	24,905	34,224
Légumes—					
En boîtes ou en conserv.	57,560	28,797	27,049	24,959	17,655
Pommes de terre.....	1,133,267	622,592	573,810	749,363	1,127,541
Navets.....	176,556	208,611	248,855	164,565	309,582
Toutes autres sortes.....	166,845	243,193	165,046	85,223	123,479
Total des légumes.....	1,534,228	1,103,193	1,014,760	1,024,110	1,578,257
Autres produits agricoles.	224,000	342,126	337,027	442,952	572,008
<b>II. Animaux et leurs pro- duits..... totaux</b>	<b>53,926,515</b>	<b>52,244,174</b>	<b>48,210,654</b>	<b>44,784,593</b>	<b>53,349,119</b>
Animaux vivants—					
Bovins, un an ou moins.....	24,534	15,494	3,116	53,824	252,078
Bovins, de plus d'un an.....	10,767,622	8,521,979	4,095,063	2,183,311	7,654,716
Chev., un an ou moins..	6,245	1,550	1,075	2,360	4,067
Chevaux, de plus d'un an.....	547,622	599,736	390,524	526,685	779,564
Porcs.....	7,844	49,403	10,028	5,162	446,430
Moutons, un an ou moins.....	416,909	48,287	27,276	30,078	70,719
Moutons, de plus d'un an.....	190,831	238,550	95,203	51,175	57,774
Volailles et aut. n.a.s..	146,364	123,886	97,628	97,082	189,735
Tot. des anim. vivants...	12,107,971	9,598,885	4,719,913	2,949,677	9,455,083



## COMMERCE.

14.—Exportations.—Quantité et valeur des produits du Canada exportés à tous pays, groupés par catégories, dans les cinq années fiscales 1910-1914—suite.

Articles principaux par catégories.	QUANTITÉ.				
	1910.	1911.	1912.	1913.	1914.
<b>II. Animaux et leurs produits—suite.</b>					
<b>Produits animaux—</b>					
<b>Viandes—</b>					
Bacon..... livres	45,576,883	56,068,607	58,979,963	36,212,190	23,859,754
Bœuf..... "	1,318,397	974,411	948,771	1,570,979	13,133,205
Jambon..... "	3,260,806	3,805,918	3,124,595	2,476,654	1,890,182
Mouton..... "	70,232	17,865	49,107	45,914	65,167
Porc..... "	598,981	417,577	434,480	521,533	1,811,204
Volailles, apprêtées ou non apprêtées.....	-	-	-	-	-
Gibier, apprêté ou non apprêté.....	-	-	-	-	-
Langues..... livres.	2,487	23,435	11,026	6,098	-
Viandes en cons. "	1,696,718	418,745	238,403	254,937	638,583
Toutes aut. n.a.s. "	8,145,080	2,482,183	11,263,905	3,126,799	2,849,082
Total de viandes.....	-	-	-	-	-
<b>Autres produits animaux—</b>					
Os..... quint.	73,006	58,682	40,099	44,085	65,183
Beurre..... livres.	4,615,380	3,142,682	8,844,402	828,323	1,228,750
Caséine..... "	-	-	1,021,197	349,865	270,483
Fromage..... "	180,859,886	181,895,724	163,450,684	155,216,392	144,478,346
Oeufs..... douz.	160,650	92,164	203,231	147,419	124,002
Pelleteries ouvrées.....	-	-	-	-	-
Pelleteries brutes.....	-	-	-	-	-
Graisse et déchets grasseux..... livres.	2,282,442	1,254,183	2,152,044	4,302,192	4,088,872
Matériaux à colle.....	-	-	-	-	-
Poils.....	-	-	-	-	-
Cuirs et peaux, pellete- ries exceptées.....	-	-	-	-	-
Cornes et sabots.....	-	-	-	-	-
Miel..... livres	5,657	6,284	3,878	5,027	16,069
Saindoux..... "	1,483,280	179,159	199,044	46,638	125,619
Lait, et crème condensées.... "	6,916,283	6,584,828	4,389,350	335,849	9,339,382
Lait, et crème.. frais..... gal.	-	1,881,923	894,037	828,299	1,631,117
Huile de pied de bœuf, et autres "	2,150	36,684	131,277	194,525	240,358
Enveloppes de saucisse...	-	-	-	-	-
Peaux de mouton.. nomb.	133,515	52,401	40,007	43,075	-
Suif..... livres	314,884	29,613	1,617,985	1,995,433	2,348,750
Laine..... "	2,320,746	1,196,924	747,336	976,606	2,841,184
Autres produits.....	-	-	-	-	-
Tot. des produits ani- maux.....	-	-	-	-	-
<b>III. Produits des pêcheries.</b>					
Morue, (com. égrefin, lingue et merlan) fraîche..... livres.	375,758	585,951	1,282,970	309,367	2,052,064
Morue, séc. sal. .... quint.	775,140	773,401	658,624	705,246	746,482

## EXPORTATIONS DU CANADA.

14.—Exportations.—Quantité et valeur des produits du Canada exportés à tous pays, groupés par catégories, dans les cinq années fiscales 1910-1914—suite.

Articles principaux par catégories.	VALEUR.				
	1910.	1911.	1912.	1913.	1914.
	\$	\$	\$	\$	\$
<b>II. Animaux et leurs produits—suite.</b>					
Produits d'animaux—					
Viandes—					
Bacon.....	6,431,359	8,019,454	7,520,362	5,350,845	3,763,195
Bœuf.....	109,993	91,884	86,596	135,111	1,127,908
Jambon.....	416,886	506,978	399,329	322,669	269,911
Mouton.....	7,804	2,134	4,178	6,742	10,804
Porc.....	48,780	46,087	49,301	57,960	202,391
Volailles apprêtées ou non apprêtées.....	32,432	21,044	13,420	20,867	73,972
Gibier apprêté ou non apprêté.....	6,244	4,018	3,169	3,139	4,831
Langues.....	264	1,781	1,315	914	-
Viandes en conserve.....	193,479	56,152	24,312	26,718	94,961
Toutes aut. vian. n.a.s.	766,439	252,027	1,210,856	338,971	266,879
Total des viandes.....	8,013,680	9,001,559	9,312,838	6,263,936	5,814,852
Autres produits animaux—					
Os.....	72,095	69,731	53,276	64,503	94,586
Beurre.....	1,010,274	744,288	2,077,916	223,578	309,046
Caséine.....	-	-	38,302	15,342	11,071
Fromage.....	21,607,692	20,739,507	20,888,818	20,697,144	18,868,785
Oeufs.....	41,766	24,676	56,724	35,519	37,150
Pelletteries ouvrées.....	35,371	24,576	43,107	15,306	11,550
Pelletteries brutes.....	3,680,949	4,253,168	3,798,406	5,150,833	5,557,926
Graisse et déchets grai- seux.....	171,363	92,799	65,656	116,172	116,116
Matériaux à colle.....	8,872	4,474	10,421	27,472	26,719
Poils.....	172,583	165,728	171,432	205,999	237,100
Cuir et peaux, pelletteries exceptées.....	5,430,591	4,607,545	5,064,472	7,196,250	9,090,687
Cornes et sabots.....	8,924	12,973	20,057	26,976	16,634
Miel.....	621	816	592	598	1,842
Saindoux.....	133,268	22,414	23,105	5,517	11,519
Lait et crème con- densés.....	541,372	469,406	305,678	25,554	666,941
Lait et crème frais.....	-	1,719,919	793,662	752,535	1,337,325
Huile de pied de bœuf, et autres.....	1,155	33,929	118,655	222,746	247,143
Enveloppes de saucisse..	-	-	269,558	324,805	366,931
Peaux de mouton.....	77,594	34,186	25,415	43,812	137,688
Suif.....	16,279	1,996	109,466	123,424	157,987
Laine.....	538,077	257,776	148,418	193,500	648,675
Autres produits.....	256,018	363,823	94,767	103,395	125,763
Total des produits animaux.....	33,804,864	33,643,730	34,177,903	35,570,980	38,079,184
<b>III. Produits des pêcheries totaux.</b>	<b>15,663,162</b>	<b>15,675,544</b>	<b>16,704,678</b>	<b>16,336,721</b>	<b>20,623,560</b>
Morue (compris égrefin, lingue et merlan)					
fraîche.....	11,550	16,176	47,425	14,509	66,149
Morue, sèche, salée.....	3,565,757	4,274,329	4,135,532	4,301,644	4,564,731

## COMMERCE.

14.—Exportations.—Quantité et valeur des produits du Canada exportés à tous pays, groupés par catégories, dans les cinq années fiscales 1910-1914—suite.

Articles principaux par catégories.	QUANTITÉ.				
	1910.	1911.	1912.	1913.	1914.
<b>III. Produits des pêcheries—</b>					
suite.					
Morue, verte, salée et marinée. . . . . quint.	13,573	15,701	12,952	12,701	18,854
Morue, lang. et noues, baril	722	1,463	1,690	2,078	198,535 <sup>1</sup>
Total, morue. . . . .	—	—	—	—	—
Flétan, frais . . . . . livres	1,573,554	2,597,581	2,328,290	2,902,899	4,610,345
Flétan, mariné . . . . . barils	—	—	14	—	5
Total, flétan. . . . .	—	—	—	—	—
Hareng, frais ou gelé. liv.	20,083,326	10,539,295	33,437,708	27,572,036	10,662,576
Hareng, mariné. . . . . barils	360,842	189,783	167,154	231,430	342,147
Hareng, en boîtes. . . . . livres	211,586	99,776	131,348	34,653	32,640
Hareng, fumé. . . . . “	2,953,688	1,696,724	2,668,679	3,258,231	3,606,225
Total, hareng. . . . .	—	—	—	—	—
Homard, frais. . . . . barils	81,173	35,941	44,181	39,340	4,943,930 <sup>1</sup>
Homard, en boîtes. . . . . livres	9,687,529	9,609,874	9,928,948	9,249,796	8,271,662
Total, homard. . . . .	—	—	—	—	—
Maquereau frais. . . . . livres	2,255,634	1,420,982	1,031,143	3,118,541	4,047,121
Maquer., en boîtes. . . . . “	10,320	864	—	—	—
Maquereau, mariné. bar.	27,539	9,281	9,443	13,867	29,444
Total, maquereau. . . . .	—	—	—	—	—
Huitres. . . . .	—	—	—	—	—
Saumon, frais. . . . . livres	1,999,360	2,406,818	2,053,275	2,637,166	4,432,562
Saumon, fumé. . . . . “	2,253	10,531	1,118	1,881	45,100
Saumon, en boîtes. . . . . “	34,656,097	25,635,892	30,192,923	23,001,532	61,097,424
Saumon-chien (dog) “	—	—	54,136	8,017,075	3,403,658
Saumon, mariné. . . . . barils	47,526	25,893	16,612	7,860	48,058
Total, saumon. . . . .	—	—	—	—	—
Truite des lacs. . . . . livres	396,850	558,213	243,383	264,771	712,045
Poiss. de mer, aut. sorte, frais. . . . . “	6,542,002	7,625,897	7,894,854	8,306,622	1,960,857
Poiss. de mer, autr. sorte, mariné. . . . . barils	16,836	41,271	10,485	14,739	21,598
Poiss. de mer, autr. sorte, conserves. livres	1,029,971	1,908,106	2,519,551	2,602,586	3,088,747
Poiss. de mer, autres sortes, total. . . . .	—	—	—	—	—
Éperlan. . . . . livres	—	—	—	—	6,028,034
Boîte et peignes. barils. .	39,213	41,745	54,201	67,352	85,868
Poiss., tout. autr. sor. frais	—	—	—	—	—
Poiss., tout. autr. sortes, mariné. . . . . barils	4,861	1,841	7,201	1,297	700
Hui. d. pois., morue. gal.	163,443	133,123	130,211	150,358	373,517
Hui. de pois., phoq. “	6,040	16,631	9,907	30,148	858
Hui. d. pois., balei. . . . . “	1,085,795	1,352,253	2,422,845	1,618,327	662,451
Hui. d. pois., aut. sor. “	91,073	88,433	56,436	94,145	129,778
Huile de pois., total “	1,346,351	1,590,440	2,619,399	1,892,978	1,166,604
Peaux ou pelleteries pro- venant de poissons ou d'anim. marins. . . . .	—	—	—	—	—
Autres articl. de pêcheries	—	—	—	—	—

<sup>1</sup> Livres.

## EXPORTATIONS DU CANADA.

14.—Exportations.—Quantité et valeur des produits du Canada exportés à tous pays, groupés par catégories, dans les cinq années fiscales 1910-1914—suite.

Articles principaux par catégories.	VALEUR.				
	1910.	1911.	1912.	1913.	1914.
	\$	\$	\$	\$	\$
<b>III. Produits des pêcheries— suite.</b>					
Morue, verte, salée et marinée.....	29,830	61,276	55,082	47,118	76,350
Morue, langues et noues..	12,716	37,374	32,687	53,350	34,872
Total, morue.....	3,619,853	4,389,155	4,270,726	4,416,621	4,742,102
Flétan frais.....	84,153	139,131	129,761	147,343	282,304
Flétan mariné.....	—	—	137	—	24
Total, flétan.....	84,153	139,131	129,898	147,343	282,328
Hareng, frais ou gelé.....	170,853	142,879	300,617	204,571	143,116
Hareng, mariné.....	823,275	489,174	495,200	610,291	793,401
Hareng, en boîtes.....	7,124	4,923	1,553	1,755	1,834
Hareng, fumé.....	72,255	45,494	60,791	91,846	89,931
Total, hareng.....	1,073,507	682,470	858,161	908,463	1,028,282
Homard, frais.....	528,341	529,377	566,946	629,031	707,486
Homard, en boîtes...	2,619,156	2,735,917	3,080,578	3,048,798	2,983,987
Total, homard.....	3,147,497	3,265,294	3,647,524	3,677,829	3,691,473
Maquereau, frais.....	119,919	89,730	68,175	175,488	216,516
Maquereau, en boîtes..	1,720	108	—	—	—
Maquereau, mariné.....	305,713	136,838	136,550	177,276	343,692
Total, maquereau..	427,352	226,676	204,725	352,764	560,208
Huitres.....	2,798	2,301	5,854	6,457	4,060
Saumon, frais.....	190,658	214,466	200,053	250,200	364,564
Saumon, fumé.....	211	704	158	216	7,116
Saumon, en boîtes.....	4,368,005	3,668,584	3,830,178	3,484,110	6,631,437
Saumon-chien (dog)....	—	—	1,780	120,125	42,193
Saumon, mariné.....	328,758	208,156	280,290	173,326	372,019
Total, saumon.....	4,887,632	4,091,910	4,312,459	4,027,977	7,417,329
Truite des lacs.....	21,288	29,724	14,678	14,614	39,035
Poisson de mer, aut. sort., frais.....	394,061	401,577	453,828	486,284	96,109
Poisson de mer, aut. sort., mariné.....	70,856	129,878	65,732	70,491	113,642
Poisson de mer, aut. sort., conserves.....	42,700	72,379	62,754	102,983	145,144
Poisson de mer, autres sortes, total.....	507,617	603,834	582,314	659,758	354,895
Éperlan.....	—	—	—	—	332,792
Boîte et peignes.....	86,436	115,693	102,475	94,486	140,567
Poiss., tout. autr. sor., frais	1,275,372	1,344,049	1,285,017	1,318,868	1,477,027
Poisson, tout aut. sortes, mariné.....	45,570	18,850	48,557	13,962	8,381
Huile de poisson, morue..	40,494	44,557	55,681	51,813	112,790
Huile de poisson, phoque.	2,141	5,625	4,665	10,885	269
Huile de poisson, baleine.	324,998	374,402	988,189	532,396	293,894
Huile de poiss., aut. sorte.	18,790	31,082	27,766	33,061	40,799
Huile de poiss., total...	386,423	455,666	1,076,301	628,155	447,752
Peaux ou pelleteries pro- venant de poissons ou d'animaux marins....	68,056	244,029	56,850	28,044	45,203
Autres articl. de pêcheries	29,668	66,762	109,139	41,380	52,126

## COMMERCE.

14—Exportations.—Quantité et valeur des produits du Canada exportés à tous pays, groupés par catégories, dans les cinq années fiscales 1910-1914—suite.

Articles principaux par catégories.	QUANTITÉ.				
	1910.	1911.	1912.	1913.	1914.
<b>IV. Produits forestiers.</b>					
Cendr., pot. et perl. barils	685	747	754	550	434
Cendres, aut. sort.. " "	-	-	-	-	-
Total des cendres.....	-	-	-	-	-
Ecorces p. tanneurs. cord.	15,087	12,949	7,909	5,802	4,833
Bois de chauffage.. " "	18,555	19,446	17,793	16,700	16,403
Coudes et allonges.nomb.	13,274	4,772	7,845	14,139	30,526
Bois de lattes..... cord.	1,924	400	324	895	72
Billots( bois en grume)—					
Orme.....m. pds.	1,298	1,684	942	861	-
Pruche..... " "	2,024	905	1,959	922	-
Chêne..... " "	4	-	17	-	-
Pin..... " "	1,328	4,726	7,967	1,567	-
Epinette..... " "	12,047	13,760	8,644	4,066	-
Autres espèces... " "	96,331	103,441	66,591	93,802	-
Billots, total.. " "	113,032	124,516	86,120	101,218	-
Bois scié ou de service—					
Bois blanc, noyer m. pds.	3,074	4,010	2,051	1,009	687
Chevrons..... " "	-	-	-	-	-
Voliges, pin..... cent.	25,385	24,232	18,148	19,956	20,382
Vol., épin. et autr. " "	158,789	158,535	154,262	134,835	149,638
Vol. (bouts de).. " "	9,147	8,291	7,749	6,086	7,124
Lattes..... m.	762,671	700,041	671,092	700,789	608,921
Pieux..... " "	101	4,308	4,646	80	2,909
Piquets..... " "	46,353	35,053	30,859	39,722	-
Madri. et plan...m. pds.	1,255,275	1,127,723	1,056,440	1,148,940	999,079
Colombages..... " "	99,104	88,902	87,848	106,312	87,233
Bardeaux..... m.	938,612	735,557	598,475	564,019	689,150
Pièces pour cais. et aut.	-	-	-	-	-
Douves et fonds.....	-	-	-	-	-
Autres bois, n.a.s.....	-	-	-	-	-
Bois de service, total.	-	-	-	-	-
Blocs pour allumettes....	-	-	-	-	-
Mâts et espars.....nomb.	983	481	727	319	299
Pilotis.....	-	-	-	-	-
Echalas, poteaux de télé- graphe et autres.....	-	-	-	-	-
Poteaux de cèdre, d'épi- nette rouge et autres...	-	-	-	-	-
Billes pour bardeaux en pin ou en cèdre....cord.	16,533	10,894	9,799	7,853	13,582
Dormants de chem. de fer.....nomb.	1,894,475	1,051,272	801,837	562,175	-
Billes pour douves.. cord..	49	-	60	-	-

## EXPORTATIONS DU CANADA.

14.—Exportations.—Quantité et valeur des produits du Canada exportés à tous pays, groupés par catégories, dans les cinq années fiscales 1910-1914—suite.

Articles principaux par catégories.	VALEUR.				
	1910.	1911.	1912.	1913.	1914.
<b>IV. Produits forestiers.</b>					
<b>Totaux.....</b>	<b>\$ 47,517,033</b>	<b>\$ 45,439,057</b>	<b>\$ 40,892,674</b>	<b>\$ 43,255,060</b>	<b>\$ 42,792,137</b>
Cend., potasse et perlasse	27,763	33,998	32,102	25,437	19,218
Cendres, autres sortes....	61,972	61,124	42,767	36,703	29,644
Total, cendres.....	89,735	95,122	74,869	62,140	48,862
Ecorces p. tanneurs.....	83,264	78,138	46,708	29,842	25,577
Bois de chauffage.....	47,016	46,366	58,633	49,419	49,608
Coudes et allonges.....	7,556	3,068	6,631	20,597	33,404
Bois de lattes.....	10,310	1,600	1,134	3,392	258
Billots (bois en grume)—					
Orme.....	19,313	23,983	12,939	14,640	33,721
Sapin.....	15,273	7,581	17,339	7,539	11,276
Chêne.....	50	—	401	—	811
Pin.....	19,871	26,610	69,425	24,371	62,743
Épinette.....	123,463	152,327	72,708	45,874	95,483
Autres espèces.....	821,711	982,750	594,680	936,032	614,355
Billots, total.....	999,681	1,193,251	767,492	1,028,456	818,389
Bois scié ou de service—					
Bois blanc, noyer dur...	70,446	93,444	62,888	24,595	14,992
Chevrons.....	57,921	39,297	17,625	—	5,426
Voliges, pin.....	1,653,437	1,564,518	1,416,909	1,386,708	1,408,709
Voliges, épin. et autres.	6,461,280	6,939,010	6,013,051	5,513,543	6,547,854
Voliges (bouts de).....	367,154	344,211	314,095	228,399	294,195
Lattes.....	1,882,950	1,706,035	1,732,294	1,789,969	1,699,221
Pieux.....	1,019	73,232	12,620	805	20,657
Piquets.....	222,968	191,993	184,247	214,355	206,573
Madriers et planches..	23,252,705	21,509,769	19,339,728	20,839,098	19,514,128
Colombages, solives...	1,295,365	1,202,832	1,180,905	1,454,238	1,264,881
Bardeaux.....	2,331,443	1,685,761	1,481,488	1,409,116	1,775,619
Pièces pour cais. et aut.	240,721	289,074	243,103	265,042	189,777
Douves et fonds.....	94,479	104,933	85,534	57,707	70,249
Autres bois, n.a.s.....	558,588	391,864	282,177	249,514	260,595
Bois de service, total.	38,490,476	36,135,973	32,366,664	33,433,089	33,272,876
Blocs pour allumettes....	40,458	62,801	2,727	4,557	6,739
Mâts et espars.....	4,544	3,960	6,138	4,624	3,499
Pilotis.....	131,518	171,748	202,754	130,600	176,959
Echalas, poteaux de télé- graphe et autres.....	56,177	78,085	74,190	66,908	127,354
Poteaux de cèdre, d'épi- nette rouge et autres...	46,930	34,228	30,229	24,142	—
Billes pour bardeaux en pin ou en cèdre.....	72,764	37,002	31,875	27,769	47,132
Dormants de chem. de fer- Billes pour douves.....	422,214 124	357,261 —	232,169 679	195,901 —	247,996 —

## COMMERCE.

14.—Exportations.—Quantité et valeur des produits du Canada exportés à tous pays, groupés par catégories, dans les cinq années fiscales 1910-1914—suite.

Articles principaux par catégories.	QUANTITÉ.				
	1910.	1911.	1912.	1913.	1914.
<b>IV. Produits forestiers—</b>					
suite.					
Bois équarri—					
Frêne.....tonnes	380	247	64	104	-
Bouleau..... "	11,324	9,185	13,516	18,698	-
Orme..... "	2,097	5,673	3,295	3,225	-
Erable..... "	23	-	-	3	-
Chêne..... "	653	6,307	7,659	974	-
Pin rouge..... "	4,400	3	1,631	1,856	-
Pin blanc..... "	18,020	19,055	20,894	26,289	-
Autres sortes.... "	2,670	1,198	2,020	1,763	-
Bois équar., tot. "	39,567	41,668	49,079	52,912	-
Bois en blocs et autres formes p. pulpe... cord.	965,271	936,791	879,775	1,003,597	1,089,384
Autres produits de la forêt	-	-	-	-	-
<b>V. Articles fabriqués—</b>					
Outils et machines agricoles—					
Semoirs. . . . . nomb.	-	-	-	-	10,904
Faucheuses. . . . . "	17,848	22,449	18,923	18,935	26,503
Moissonneuses... "	3,515	7,606	6,659	4,215	5,293
Lieuses. . . . . "	13,363	16,475	13,826	16,024	29,276
Charrues..... "	11,818	17,637	20,079	15,197	14,331
Hèrse..... "	4,416	9,453	5,917	4,247	7,329
Râteaux à foin... "	5,155	11,610	10,438	6,155	9,764
Semeuses..... "	182	181	100	70	21
Machin. à battre. "	-	29	386	714	1,928
Sarclouses(cultiv.) "	-	-	6,897	5,342	7,180
Autres machines. "	-	-	-	-	-
Pièces détachées. "	-	-	-	-	-
Total..... "	-	-	-	-	-
Aluminium, en mattes, saumons ou barres (et articles en)..... livres	8,019,400	6,055,800	10,442,900	15,022,700	13,084,500
Livres, pamphlets, cartes, etc. . . . .	-	-	-	-	-
Biscuits et pain.... quint.	2,591	2,294	2,902	2,296	2,029
Ficel. d'engrèbage.. livres	-	10,806,024	14,605,180	10,248,031	4,690,820
Briques. . . . . M.	384	502	290	706	1,048
Balais et époussettes....	-	-	-	-	-
Boutons..... "	-	-	-	-	-
Cartouches (fusil, carab.) etc. . . . .	-	-	-	-	-
Charbon de bois. . . . .	-	-	-	-	-
Ciment..... "	-	-	-	-	-
Argile (articles en) . . . .	-	-	-	-	-
Vêtem. et art. d'habillem.	-	-	-	-	-
Coke.....tonnes	48,858	59,943	15,072	62,028	73,299
Cordages, corde et ficelle.	-	-	-	-	-
Coton (tissus de).. verge.	2,250,586	707,699	621,249	264,328	356,081

## EXPORTATIONS DU CANADA.

14.—Exportations.—Quantité et valeur des produits du Canada exportés à tous pays, groupés par catégories, dans les cinq années fiscales 1910-1914—suite.

Articles principaux par catégories.	VALEUR.				
	1910.	1911.	1912.	1913.	1914.
<b>IV. Produits forestiers—</b>					
fin.	\$	\$	\$	\$	\$
Bois équarri—					
Frêne.....	5,689	4,169	1,067	2,205	3,414
Bouleau.....	134,358	117,006	162,657	231,182	133,805
Orme.....	48,953	157,996	119,638	78,827	78,742
Erable.....	182	—	—	52	—
Chêne.....	16,878	151,229	135,683	25,826	72,479
Pin rouge.....	134,412	33	39,578	64,144	12,150
Pin blanc.....	562,258	598,774	784,930	940,894	205,106
Autres sortes.....	31,993	14,259	24,758	20,070	30,499
Bois équarri, total..	934,723	1,043,466	1,268,311	1,363,200	536,195
Bois en blocs et autres formes, pour pulpe. . .	6,076,628	6,092,715	5,697,901	6,806,445	7,388,770
Autres produits de la forêt	2,915	4,273	23,570	3,979	8,519
<b>V. Articles fabriqués, totaux.</b>	<b>31,494,916</b>	<b>35,283,118</b>	<b>35,836,284</b>	<b>43,692,708</b>	<b>57,443,452</b>
Outils et mach. agricoles.					
Semoirs.....	—	—	—	—	663,437
Faucheuses.....	614,912	766,146	649,630	665,551	903,889
Moissonneuses.....	202,618	448,888	418,634	247,304	301,610
Lieuses.....	1,371,843	1,694,600	1,433,377	1,718,052	3,068,797
Charrues.....	328,090	557,731	511,716	479,828	408,883
Herses.....	72,589	124,513	96,670	104,022	126,853
Râteaux à foin.....	150,690	363,538	316,953	137,150	293,788
Semeuses.....	6,811	14,714	8,402	7,040	1,140
Machines à battre.....	—	8,576	93,676	213,265	712,270
Sarcluses (cultivat.)...	—	—	160,475	111,091	182,953
Autres machines.....	1,120,505	1,271,047	1,350,903	2,022,981	388,956
Pièces détachées.....	451,327	662,022	751,777	659,540	879,214
Total.....	4,319,385	5,911,775	5,792,213	6,365,824	7,931,790
Aluminium, en mattes, saumons ou barres (et articles en).....	1,202,723	906,976	1,356,807	1,631,287	1,885,074
Livres, pamphlets, cartes, etc.....	274,183	343,589	300,653	377,686	496,579
Biscuits et pain.....	20,853	20,135	21,704	14,996	16,227
Ficelle d'engrègement.....	—	787,251	964,689	869,028	453,530
Briques.....	2,371	4,364	2,478	9,251	8,454
Balais et époussettes.....	—	—	60,144	38,348	16,989
Boutons.....	872	586	778	536	1,144
Cartouches (fusils, carabines), etc.....	35,632	49,928	24,223	11,239	13,353
Charbon de bois.....	4,849	6,095	8,231	11,338	3,073
Ciment.....	97,380	2,571	3,742	2,861	2,393
Argile (articles en).....	8,259	1,477	1,891	3,864	36,628
Vêtements et art. d'hab.	185,892	251,679	247,907	316,709	446,524
Coke.....	217,414	255,981	65,532	269,383	332,685
Cordages, corde et ficelle.	801,944	73,236	57,224	31,282	60,127
Coton (tissus de).....	287,246	134,990	104,044	53,883	82,636



## COMMERCE.

14.—Exportations.—Quantité et valeur des produits du Canada exportés à tous pays, groupés par catégories, dans les cinq années fiscales 1910-1914—suite.

Articles principaux par catégories.	QUANTITÉ.				
	1910.	1911.	1912.	1913.	1914.
<b>V. Articles fabriqués—suite.</b>					
Cotonnades, autres.....	-	-	-	-	-
Coton (déchets de). livres	2,038,259	1,695,704	1,042,063	1,724,713	511,399
Drogues, produits chimiques et médec., n.a.s.	-	-	-	-	-
Matériaux pour teinture..	-	-	-	-	-
Appareils électriques.....	-	-	-	-	-
Electrotypes.....	-	-	-	-	-
Extrait d'écorce de pruche.....barils	7,967	4,094	2,995	2,409	1,969
Explosifs et fulminates, n.a.s..... livres	838,017	1,136,365	1,173,996	601,168	-
Engrais chimiques.....	-	-	-	-	-
Fourrures (articles en)...	-	-	-	-	-
Verre et verrerie, n.a.s...	-	-	-	-	-
Meules à aiguiser, façonnées.....	-	-	-	-	-
Gypse ou plâtre moulu...	-	-	-	-	-
Chapeaux et casquettes..	-	-	-	-	-
Effets de ménage, n.a.s...	-	-	-	-	-
Glace.....	-	-	-	-	-
Caoutchouc (articles en).	-	-	-	-	-
Caoutchouc, rebut. livres.	-	-	-	-	5,061,919
Fer et acier (articles en)—					
Fonte, n.a.s.....	-	-	-	-	-
Bouées à gaz et pièces détachées.....	-	-	-	-	-
Quincaillerie et outils....	-	-	-	-	-
Machinerie.....	-	-	-	-	-
Fer en gueuse..... tonnes	6,346	8,976	5,716	6,994	9,310
Vieux fer ou acier.. quint.	460,881	144,570	99,287	486,391	851,279
Mach. à coudre... nomb.	15,527	21,882	14,459	22,532	7,055
Acier et art. en acier.....	-	-	-	-	-
Poêles..... nomb.	807	1,115	1,195	1,465	1,265
Dactylographes... "	4,530	5,378	4,856	3,647	3,126
Fer et acier (et objets en), total.....	-	-	-	-	-
Balayures d'orfèvres.....	-	-	-	-	-
Bijoux de tout genre.....	-	-	-	-	-
Vieux métaux, etc. quint.	268,500	346,472	380,197	423,457	99,523 <sup>1</sup>
Lampes et lanternes.....	-	-	-	-	-
Cuir—					
Bottines et souliers....	-	-	-	-	-
Sellerie et bourrellerie.	-	-	-	-	-

<sup>1</sup>Non compris les rebuts de caoutchouc et des métaux.

## EXPORTATIONS DU CANADA.

14.—Exportations.—Quantité et valeur des produits du Canada exportés à tous pays, groupés par catégories, dans les cinq années fiscales 1910-1914—suite.

Articles principaux par catégories.	VALEUR.				
	1910.	1911.	1912.	1913.	1914.
<b>V. Articles fabriqués—suite.</b>	<b>\$</b>	<b>\$</b>	<b>\$</b>	<b>\$</b>	<b>\$</b>
Cotonnades, autres.....	27,250	32,877	73,620	23,675	24,591
Coton (déchets de).....	69,820	49,727	35,507	46,993	22,969
Drogues, produits chimiques et médecines.....	1,573,575	1,854,136	1,597,792	1,746,528	1,688,778
Matériaux pour teinture..	3,868	3,455	5,394	14,087	6,583
Appareils électriques....	27,743	50,578	48,897	62,756	106,816
Electrotypes.....	2,408	4,139	11,811	3,774	4,719
Extrait d'écorce de pruch.	97,950	49,012	35,728	24,480	23,771
Explosifs et fulminates, n.a.s.....	312,009	308,048	163,646	101,090	228,312
Engrais chimiques.....	371,315	456,827	944,980	1,677,703	2,539,789
Fourrures (articles en)...	30,464	32,366	38,189	69,768	53,070
Verre et verrerie, n.a.s...	17,153	19,663	20,894	25,013	32,453
Meules à aiguiser, façonn.	13,754	23,914	28,127	27,118	54,584
Gypse ou plâtre moulu...	2,987	12,514	4,151	7,552	14,225
Chapeaux et casquettes..	8,440	11,881	17,129	20,633	21,521
Effets de ménage, n.a.s...	2,274,005	1,962,627	1,903,290	2,212,633	2,841,408
Glace.....	28,117	7,068	6,729	7,797	15,922
Caoutchouc (articles en).	225,472	216,003	270,500	272,346	272,278
Rebut de caoutchouc....	-	-	-	-	413,953
Fer et acier (articles en)- Fonte, n.a.s.....	33,726	49,363	31,890	40,608	46,648
Bouées à gaz et pièces détachées.....	-	-	83,411	87,916	18,832
Quincaillerie et outils....	100,085	142,091	130,479	144,405	201,319
Machinerie.....	461,527	371,626	394,598	535,442	444,456
Fer en gueuse.....	228,183	298,346	262,393	330,002	347,347
Vieux fer ou acier.....	324,516	117,095	58,351	236,181	458,800
Machines à coudre.....	160,336	239,114	162,947	249,971	98,648
Acier et art. en acier....	853,458	1,038,106	769,250	933,754	968,074
Poêles.....	11,504	18,161	18,989	24,963	20,618
Dactylographes.....	302,647	371,473	311,771	261,671	204,502
Fer et acier (et objets en) total.....	2,475,982	2,645,375	2,224,079	2,844,913	2,809,244
Balayures d'orfèvres....	73,749	106,745	117,621	164,294	185,081
Bijoux de tout genre....	-	-	98,120	117,391	113,589
Vieux métaux, etc.....	716,947	774,092	1,036,911	1,706,787	203,302 <sup>1</sup>
Lampes et lanternes.....	5,818	16,420	10,132	10,737	11,268
Cuir—					
Bottines et souliers....	48,923	45,046	36,841	42,177	82,529
Sellerie et bourrellerie.	15,720	14,778	17,937	13,259	21,288

<sup>1</sup>Non compris les rebuts de caoutchouc et de métaux.

## COMMERCE.

14.—Exportations.—Quantité et valeur des produits du Canada exportés à tous pays, groupés par catégories, dans les cinq années fiscales 1910-1914—suite.

Articles principaux par catégories.	QUANTITÉ.				
	1910.	1911.	1912.	1913.	1914.
<b>V. Articles fabriqués—suite.</b>					
Cuir—suite.					
Cuir, n.a.s. .... livres	522,532	674,147	979,071	1,203,641	2,600,577
Semelles ..... "	4,558,136	6,507,606	6,165,246	3,589,599	7,973,368
Empeignes ..... "	583,444	777,945	896,216	417,004	367,197
Autres articles en cuir..	-	-	-	-	-
Cuir, total.....	-	-	-	-	-
Chaux.....	-	-	-	-	-
Liqueurs—					
Ale, bière..... gal.	4,220	1,932	1,593	2,470	10,287
Gin..... "	111	154	79	23	3,091
Whiskey..... "	327,925	314,076	298,434	329,387	337,357
Vins..... "	4,842	19,533	4,207	3,782	6,985
Alcool de bois... "	258,301	475,700	477,537	839,493	457,757
Aut. spirit., n.a.s. "	33,310	7,557	7,211	3,728	438
Total des liq.. "	628,709	818,952	789,061	1,178,886	815,915
Métaux—					
Cuivre, vieux et r. quint.	-	-	-	-	40,204
Cuivre rouge, vieux et rebut ..... quint.	-	-	-	-	29,001
Feuilles métalliques pour toitures.....	-	-	-	-	-
Métaux, n.a.s.....	-	-	-	-	-
Instruments de musique—					
Orgues..... nomb.	2,764	2,507	2,940	2,794	2,212
Pianos..... "	227	246	219	237	196
Aut. instr., pièces déta.	-	-	-	-	-
Total des instrum. de musique.....	-	-	-	-	-
Tourteaux oléagin. quint.	466,448	375,440	419,873	691,280	604,670
Huiles, n.a.s..... gal.	1,778,196	2,701,983	1,441,257	1,741,621	1,617,537
Papier—					
Papier tenture... roul.	387,905	604,428	826,126	746,075	550,433
Papier feutre.... "	37,772	50,959	49,466	54,126	49,301
Papier d'embal. livres	289,892	285,864	152,969	2,965,043	18,252,017
Papier à imprim. "	-	-	-	293,583,303	585,157,900
Papier, n.a.s.....	-	-	-	-	-
Papier, total.....	-	-	-	-	-
Peintures et vernis.....	-	-	-	-	-
Peintures diverses.....	-	-	-	-	-
Plombagine, articles de..	-	-	-	-	-
Photographies.....	-	-	-	-	-
Chiffons..... livres	38,907,127	36,313,700	42,566,097	46,602,000	54,774,900
Navires vendus à d'au- tres pays..... tonnes	1,108	1,039	1,908	2,825	6,080
Savon..... livres	650,313	584,006	545,212	559,646	445,814
Amidon..... "	115,276	184,367	133,540	28,797	160,473
Papeterie.....	-	-	-	-	-
Pierre, granit, marbre, etc., taillés.....	-	-	-	-	-

## EXPORTATIONS DU CANADA.

14.—Exportations.—Quantité et valeur des produits du Canada exportés à tous pays, groupés par catégories, dans les cinq années fiscales 1910-1914—suite.

Articles principaux par catégories.	VALEUR.				
	1910.	1911.	1912.	1913.	1914.
	\$	\$	\$	\$	\$
<b>V. Articles fabriqués—suite.</b>					
Cuir—suite.					
Cuir, n.a.s.....	130,958	122,461	171,186	276,107	617,179
Semelles.....	993,542	1,582,394	1,441,585	974,497	2,336,491
Empeignes.....	171,980	210,424	170,138	102,869	113,916
Autres articles en cuir..	18,458	23,852	12,775	14,674	42,538
Cuir, total.....	1,379,581	1,998,955	1,850,462	1,423,583	3,213,941
Chaux.....	53,863	40,479	42,337	29,999	28,610
Liqueurs—					
Ale et bière.....	2,687	935	1,014	1,095	3,530
Gin.....	185	275	181	50	2,507
Whiskey.....	1,010,657	988,753	929,763	1,026,920	1,038,365
Vins.....	8,232	13,104	6,493	6,075	4,408
Alcool de bois.....	129,378	188,461	200,310	309,625	256,869
Autres produits, n.a.s..	17,813	5,886	28,266	4,881	787
Total des liqueurs...	1,168,952	1,197,414	1,166,027	1,348,646	1,306,466
Métaux—					
Cuivre, vieux et rebut..	-	-	-	-	371,549
Cuivre rouge, vieux et rebut.....	-	-	-	-	377,012
Feuilles métalliques pour toitures.....	-	-	-	-	161,404
Métaux, n.a.s.....	116,166	146,276	229,947	229,832	460,917
Instruments de musique—					
Orgues.....	154,899	162,270	224,601	189,824	144,620
Pianos.....	53,548	59,954	51,280	56,283	51,408
Aut. instr., pièces déta.	7,687	4,138	4,095	7,905	86,679
Total des instrum. de musique.....	216,134	226,362	279,976	254,012	282,707
Tourteaux oléagineux...	625,381	540,119	659,431	1,074,701	832,394
Huiles, n.a.s.....	121,423	238,289	114,477	215,202	237,854
Papier—					
Papier tenture.....	28,384	42,626	62,185	59,174	45,328
Papier feutre.....	23,539	40,180	35,065	38,052	50,131
Papier d'emballage....	9,098	6,689	7,308	100,612	615,310
Papier à imprimerie....	2,612,243	3,092,437	3,291,926	5,692,126	11,386,845
Papier, n.a.s.....	482,832	730,264	470,635	434,846	577,422
Papier, total.....	3,156,096	3,912,196	3,867,119	6,324,810	12,675,036
Peintures et vernis.....	68,507	69,266	73,958	128,520	133,356
Peintures diverses.....	-	-	47,766	162,878	134,006
Plombagine, articles de..	10,203	71,413	26,978	52,403	40,076
Photographies.....	5,077	6,450	6,648	10,053	8,806
Chiffons.....	514,327	534,258	561,943	675,068	820,644
Navires vendus à d'au- tres pays.....	58,470	55,185	56,000	107,850	128,493
Savon.....	28,198	25,125	23,955	23,947	27,400
Amidon.....	5,418	9,845	3,223	1,282	7,927
Papeterie.....	23,380	31,358	40,320	70,046	67,211
Pierre, granit, marbre, etc., taillés.....	26,144	2,760	1,232	3,407	7,179

## COMMERCE.

14.—Exportations.—Quantité et valeur des produits du Canada exportés à tous pays, groupés par catégories, dans les cinq années fiscales 1910-1914—suite.

Articles principaux par catégories.	QUANTITÉ.				
	1910.	1911.	1912.	1913.	1914.
<b>V. Articles fabriqués—suite.</b>					
Sucres, toutes sort. livres	85,580	29,025	290,185	71,236	1,909
Sirop de sucrerie... gal.	201,865	43,124	127,020	183,759	153,520
Goudron.....	-	-	-	-	-
Etain (objets en).....	-	-	-	-	-
<b>Tabac—</b>					
Cigares..... m.	74	57	130	61	32
Cigarettes..... "	26	28	96	34	51
Nervures et rogn. livres	384,834	538,394	518,154	770,290	767,626
Tabacs, n.a.s.... "	37,572	46,889	10,658	45,495	10,267
Tabac, total.....	-	-	-	-	-
Etoupe..... quint.	496	3,658	6,526	1,685	1,275
<b>Véhicules—</b>					
Automobiles... nomb.	346	627	1,891	3,766	6,306
Auto., pièces détachées	-	-	-	-	-
Voitures..... nomb.	310	952	1,064	1,138	544
Voitures, pièces détach.	-	-	-	-	-
Charrettes..... nomb.	882	498	1,061	383	1,692
Chariots..... "	176	212	152	119	177
Bicycles..... "	83	78	99	92	97
Bicycles, pièces détach.	-	-	-	-	-
Autres véhicules.....	-	-	-	-	-
Vinaigre..... gal.	528	325	239	170	330
<b>Bois—</b>					
Barils, vides... nomb.	22,202	16,091	27,914	23,493	12,405
Articles de ménage....	-	-	-	-	-
Portes, châssis et stores	-	-	-	-	-
Allum. et blocs d'allum.	-	-	-	-	-
Mouleurs, garnitures et autres fournitures de maison.....	-	-	-	-	-
Seaux, baquets, barat- tes et autres réci- pients en bois.....	-	-	-	-	-
Bois à bobines et bobin.	-	-	-	-	-
Pulpe de bois... quint.	5,903,456	6,588,655	5,858,807	5,862,176	6,331,803
Autres articles en bois.	-	-	-	-	-
Total, bois et articles en bois.....	-	-	-	-	-
Lainages.....	-	-	-	-	-
Autres articles fabriqués.	-	-	-	-	-

## EXPORTATIONS DU CANADA.

14.—Exportations.—Quantité et valeur des produits du Canada exportés à tous pays, groupés par catégories, dans les cinq années fiscales 1910-1914—suite.

Articles principaux par catégories.	VALEUR.				
	1910.	1911.	1912.	1913.	1914.
<b>V. Articles fabriqués—suite.</b>	<b>\$</b>	<b>\$</b>	<b>\$</b>	<b>\$</b>	<b>\$</b>
Sucre, toutes sort. n.a.s..	6,213	1,525	9,580	2,631	126
Sirop de sucrerie.....	13,767	6,112	9,474	13,338	10,779
Goudron.....	82,607	58,422	41,775	69,969	35,827
Etain (objets en).....	43,610	18,626	43,256	62,100	53,683
<b>Tabac—</b>					
Cigares.....	1,951	1,330	2,582	2,538	1,373
Cigarettes.....	32	242	604	302	203
Nervures et rognures..	15,485	28,217	41,579	52,514	55,685
Tabacs, n.a.s.....	14,870	18,860	5,866	15,859	7,773
Tabac, total.....	32,338	48,649	50,631	71,213	65,034
Etoupe.....	2,333	13,314	30,455	8,612	3,267
<b>Véhicules—</b>					
Automobiles.....	405,011	595,746	1,443,911	2,284,820	3,571,862
Auto., pièces détachées	—	—	82,092	99,709	235,857
Voitures.....	25,384	52,745	54,291	57,146	37,232
Voitures, pièces détach.	46,841	91,362	54,140	64,121	34,687
Charrettes.....	32,243	25,499	39,073	11,003	51,093
Chariots.....	10,104	12,280	7,855	6,184	9,406
Bicycles.....	2,655	2,919	6,372	9,124	8,255
Bicycles, pièces détach.	71,670	64,137	57,197	39,768	10,236
Autres véhicules.....	55,882	306,504	230,256	51,855	55,945
Vinaigre.....	175	116	54	35	82
<b>Bois—</b>					
Barils, vides.....	27,682	15,703	18,100	28,903	14,228
Articles de ménage....	255,232	252,336	335,354	381,506	411,074
Portes, châssis et stores	29,169	20,326	22,176	11,283	20,699
Allum. et blocs d'allum.	121,365	85,663	10,679	2,436	334
Mouleurs, garnitures et autres fournitures de maison.....	3,555	1,786	2,817	1,767	5,601
Seaux, baquets, barates et autres récipients en bois.....	13,349	15,050	7,316	6,865	4,553
Bois à bobines et bobin.	80,977	95,052	54,146	57,373	27,056
Pulpe de bois.....	5,204,597	5,715,532	5,094,305	5,509,544	6,364,824
Autres articles en bois.	358,918	459,858	477,924	426,596	396,842
Total, bois et articles en bois.....	6,094,844	6,661,306	6,022,817	6,426,273	7,245,211
Lainages.....	62,648	43,614	59,955	69,439	81,555
Autres articles fabriqués.	1,111,442	786,392	835,794	1,013,546	1,134,895

## COMMERCE.

## 14.—Exportations.—Quantité et valeur des produits du Canada exportés à tous pays, groupés par catégories, dans les cinq années fiscales 1910-1914—suite.

Articles principaux par catégories.	QUANTITÉ.				
	1910.	1911.	1912.	1913.	1914.
<b>VI. Produits minéraux.</b>					
Arsenic..... livres	3,967,513	2,814,187	4,370,077	3,492,209	2,948,700
Amiante.....tonnes	64,038	69,829	76,316	91,820	105,971
Sable d'amiante... "	-	-	-	-	28,433
Barytes, moulues ou non moulues.... quint.	5	-	68	-	-
Houille (charbon) tonnes	1,826,339	2,315,171	1,494,756	2,055,993	1,498,820
Chromite (chr. de f.) "	1,160	15	-	-	-
Feldspath..... "	11,494	15,964	16,639	13,376	18,898
Quartz aurifère, poussière, pépites.....	-	-	-	-	-
Gypse ou plâ. brut. tonnes	335,916	359,217	357,502	379,393	395,952
<b>Métal—</b>					
Cuivre, fin, en minerai, mattes ou saumons, etc..... livres	57,536,116	54,925,686	54,426,980	80,947,219	83,250,198
Cuivre, noir ou brut, cuivre ciment, et cuivre en mattes.. livres	-	79,656	-	2,717,201	-
Plomb, métallique, en minerai, etc... livres	6,222,061	36,800	113,940	305,600	274,760
Plomb, en saumons "	12,223,254	3,161,247	71,961	-	-
Nickel, fin, en minerai, ou mat. ou peiss. liv.	30,615,886	34,767,523	33,230,708	48,168,090	50,580,536
Platine, concentré ou sous aut. form. onces	2,218	84	48	89	153
Argent, en métal, en minerai, conc., etc. onces	29,967,599	33,731,010	30,882,716	35,264,018	36,758,276
Mica..... livres	875,451	815,301	765,830	906,912	707,934
Matières colorantes, minérales, oxydes de fer, ocres, etc..... livres	1,121,596	3,549,028	5,503,150	4,866,890	3,951,900
Eau minérale..... gal.	58,152	18,761	19,985	10,931	1,757
Huile, minérale, de charbon et de pét. bru. gal.	-	-	-	18,500	3,650
Huile, miné. de charbon et de pét. raffin. gal.	9,093	1,493	1,934	40,641	21,793
Huiles, total... gal.	9,093	1,493	1,934	59,141	25,443
<b>Minerais—</b>					
Antimoine..... tonnes	37	245	1	-	-
Corindon..... "	-	-	1,227	1,813	831
Fer..... "	31,535	104,807	37,657	135,587	113,650
Manganèse..... "	4	2	12	8	-
Minerais, n.a.s... "	11,317	9,914	7,629	15,976	11,437
Minerais, total "	42,893	114,968	46,576	153,384	125,918
Phosphates..... "	895	-	3	-	187

## EXPORTATIONS DU CANADA.

14—Exportations. Quantité et valeur des produits du Canada exportés à tous pays, groupés par catégories, dans les cinq années fiscales 1910-1914—suite.

Articles principaux par catégories.	VALEUR.				
	1910.	1911.	1912.	1913.	1914.
<b>VI. Produits minéraux totaux</b>	\$ 40,087,017	\$ 42,787,561	\$ 41,324,516	\$ 57,442,546	\$ 59,039,054
Arsenic.....	160,287	69,381	82,234	108,305	117,497
Amiante.....	1,886,613	2,076,477	2,097,814	2,486,769	2,891,669
Sable d'amiante.....	-	-	-	-	162,767
Barytes, moulues ou non moulues.....	150	-	114	-	-
Houille (charbon).....	5,013,221	6,014,095	4,338,128	5,555,099	3,703,765
Chromite (chrom. de fer).....	13,556	150	-	-	-
Feldspath.....	35,975	50,572	58,160	45,737	75,988
Quartz aurifère, poussière, pépites.....	6,016,126	5,344,465	7,193,392	11,226,573	13,326,755
Gypse ou plâtre brut.....	396,495	427,903	422,506	439,488	480,779
<b>Métal—</b>					
Cuivre, fin, en minerai, mattes, saumons.....	6,023,925	5,567,078	5,646,206	9,551,899	9,489,729
Cuivre, noir, ou brut, cuivre ciment, et cuivre en mattes.....	-	7,995	-	359,643	-
Plomb, métallique, en minerai.....	132,440	1,308	3,151	8,442	7,562
Plomb, saumons.....	396,982	99,625	2,806	-	-
Nickel, fin, en minerai, ou mattes, ou speiss..	3,320,054	3,842,332	3,743,920	5,045,197	5,374,738
Platine, concentré ou sous autres formes...	61,717	2,311	2,578	3,519	7,784
Argent, en métal, en minerai, concentré, etc.....	15,009,937	17,269,168	15,908,409	20,202,559	20,971,538
Mica.....	299,076	308,851	258,329	319,444	208,526
Matières colorantes, minérales, oxydes de fer, ocre, etc.....	8,300	31,131	35,148	27,109	19,638
Eau minérale.....	8,078	6,062	11,712	3,991	610
Huile, minérale, de charbon et de pétrole, brute.	-	-	-	3,964	379
Huile, minérale, de charbon et de pétrole, raffiné.	1,155	241	156	6,723	3,119
Huile, total.....	1,155	241	156	10,687	3,498
<b>Minerai—</b>					
Antimoine.....	1,855	17,173	133	-	-
Corindon.....	-	-	130,844	196,013	99,744
Fer.....	80,540	304,718	133,361	426,633	398,023
Manganèse.....	160	51	474	303	-
Autres.....	581,797	634,816	388,484	568,198	734,993
Minerais, total.....	664,352	956,758	653,296	1,191,147	1,232,760
Phosphates.....	15,735	-	100	-	497



## COMMERCE.

## 14.—Exportations.—Quantité et valeur des produits du Canada exportés à tous pays, groupés par catégories, dans les cinq années fiscales 1910-1914—fin.

Articles principaux par catégories.	QUANTITÉ.				
	1910.	1911.	1912.	1913.	1914.
Plombagine, minerai brut et en mattes..... quint.	25,656	7,937	30,755	34,664	30,127
Pyrites.....tonnes	26,939	35,710	27,865	3,427	46,293
Sel..... livres	365,265	397,500	307,300	375,650	369,900
Sable et gravier....tonnes	543,967	582,042	585,362	646,345	685,143
Pierre ornement., granit, marb., etc., brut. ton.	965	319	132	2,524	160
Pierre à bâtir, de taille, pier. à chaux, etc. ton.	37,682	61,725	85,481	114,685	192,327
Pierre pour la fabrication des meules.....tonnes	433	—	15	—	—
Total, pierre. . . . .“	39,080	62,044	85,628	117,209	192,487
Autres produits des mines	—	—	—	—	—
<b>VII. Produits divers, totaux.</b>					
Café..... livres	25,850	10,181	86,323	87,070	66,933
Fruits secs, n.a.s. . . . .“	11,979	2,727	16,438	5,589	3,380
Riz. . . . .“	840,452	700,190	40,000	—	100
Farine de riz.....“	1,892,664	2,266,200	3,369,548	978,000	2,613,800
Autres articles div. . . . .“	—	—	—	—	—
Numéraire—	—	—	—	—	—
Or et argent . . . . .“	—	—	—	—	—

## 15.—Importations.—Quantité et valeur des produits du Royaume-Uni importés pour consommation au Canada, groupés par catégories, dans les cinq années fiscales 1910-1914.

I. Produits agricoles.					
Canes de bambou en long.	—	—	—	—	—
Farineux alimentair., etc-					
Biscuits, tout.sor.livres	927,892	1,420,734	1,690,063	1,810,780	2,275,872
Macaroni et vermicelle.....“	71,514	81,935	84,264	110,791	214,376
Riz, tout. sortes. . . . .“	21,208,686	5,303,262	6,202,981	6,996,981	7,270,434
Farine de riz et de sagou . . . . .“	438,659	399,583	167,696	744,453	76,792
Autres farineux. . . . .“	1,367,913	1,009,875	1,244,348	1,078,359	77,175
Total des farineux aliment.	24,014,664	8,215,389	9,389,352	10,741,364	9,914,649
Grains et prod. des grains					
Fèves (haricots). boiss.	44,008	6,362	11,175	83,963	30,494
Mais (blé d'Inde) . . . . .“	4,800	—	2	4,034	6
Avoine.....“	15,578	4,190	5,523	3,574	2,707

## EXPORTATIONS ET IMPORTATIONS DU CANADA.

14.—Exportations.—Quantité et valeur des produits du Canada exportés à tous pays, groupés par catégories, dans les cinq années fiscales 1910-1914—fin.

Articles principaux par catégories.	VALEUR.				
	1910.	1911.	1912.	1913.	1914.
	\$	\$	\$	\$	\$
Plombagine, minéral brut et en mattes.....	67,942	32,380	66,477	79,045	81,209
Pyrites.....	114,044	118,962	110,109	7,007	212,220
Sel.....	2,731	3,419	5,411	3,358	2,140
Sable et gravier.....	284,438	401,183	415,304	443,638	485,578
Pierre ornement., granit, marbre, etc., bruts.....	8,610	2,533	1,590	1,889	5,396
Pierre à bâtir, de taille, pierre à chaux, etc.....	18,232	20,083	24,999	29,110	93,007
Pierre pour la fabrication des meules, brute.....	2,023	—	22	—	—
Total, pierre.....	28,865	22,616	26,611	30,999	98,403
Autres produits des mines	124,823	133,098	242,445	292,891	83,404
<b>VII. Produits divers, totaux.</b>	<b>125,161</b>	<b>285,815</b>	<b>111,676</b>	<b>97,311</b>	<b>121,088</b>
Café.....	4,991	1,992	15,385	11,935	11,517
Fruits secs, n.a.s.....	692	129	1,177	410	352
Riz.....	14,166	11,802	960	—	3
Farine de riz.....	31,522	26,967	41,911	15,330	45,876
Autres articles div.....	73,790	244,925	52,243	69,636	63,340
Numéraire—					
Or et argent.....	—	—	—	—	1,219

15.—Importations.—Quantité et valeur des produits du Royaume-Uni importés par consommation au Canada, groupés par catégories, dans les cinq années fiscales 1910-1914.

	\$	\$	\$	\$	\$
<b>I. Produits agricoles, totaux.</b>	<b>2,111,567</b>	<b>2,443,802</b>	<b>3,253,791</b>	<b>3,033,820</b>	<b>2,644,109</b>
Cannes de bambou en long.	740	5	41	94	479
Farineux alimentaire., etc.					
Biscuits, toutes sortes.	114,941	163,797	184,580	221,402	299,103
Macaroni et vermicelle.	3,408	3,947	4,538	4,849	9,924
Riz, toutes sortes.....	395,379	127,325	164,531	218,217	227,799
Farine de riz et de sagou.	9,435	10,270	4,274	16,242	2,447
Autres farineux.....	28,617	24,987	47,864	40,047	4,764
Total des farines alimentaires.....	551,780	330,326	405,787	500,757	544,037
Grains et prod. des grains—					
Fèves (haricots).....	64,384	11,440	24,580	161,103	60,114
Maïs (blé d'Inde).....	3,906	—	18	3,838	12
Avoine.....	13,449	3,122	3,578	2,553	2,668

## COMMERCE.

15.—Importations.—Quantité et valeur des produits du Royaume-Uni importés pour consommation au Canada, et groupés par catégories, dans les cinq années fiscales 1910-1914—suite.

Articles principaux par catégories.	QUANTITÉ.				
	1910.	1911.	1912.	1913.	1914.
<b>15. Produits agricoles—suite.</b>					
Grains, et produits des —suite.					
Pois..... boiss.	3,562	2,330	3,908	36,577	25,886
Blé..... " "	281	4	91	10	140
Autres grains.... " "	2,561	17	311	130	47
Total des grains " "	70,790	12,903	21,010	128,288	59,280
Son, déch. de mout. etc.	-	-	-	-	-
Céréales préparées.....	-	-	-	-	-
Farine de maïs (blé d'Inde)..... barils	50	25	-	-	-
Farine d'avoine.. livres	8,596	7,820	12,124	24,564	30,346
Farine de blé.... barils	41	6	21	28	23
Produits d. grains..n.a.s	-	-	-	-	-
Total prod. des grains	-	-	-	-	-
Gr. total des farineux alimentaires.....	-	-	-	-	-
Maïs à balais.....	-	-	-	-	-
Jonc et rotins non ou- vrés.....	-	-	-	-	-
Cidre..... gal.	352	383	810	991	1,823
Cacao, en fèves, non tor- réfié, broyé ou m. livres	426,289	457,753	560,067	917,339	759,129
Noix de coco..... nomb.	600	200	47,900	80,200	-
Laine de coton ou coton brut..... livres	53,706	46,890	21,341	-	-
Fibres, mexicaine, istle ou tampico. quint.	448	354	306	100	209
Fibr. végét., n.a.s.. " "	796	1,514	1,769	1,822	1,315
Produits pour fleuristes..	-	-	-	-	-
<b>Fruits secs, amandes comprises—</b>					
Rais. de Corinthe livres	154,867	257,888	544,446	132,308	193,705
Dattes..... " "	362,655	291,507	152,746	318,960	452,861
Figues..... " "	592,151	679,128	667,561	317,176	245,795
Pruneaux, prunes " "	20,914	18,715	32,987	338	23,693
Raisins..... " "	693,621	232,315	419,137	341,762	586,629
Autres fruits secs " "	3,083	4,280	9,374	15,098	332,033
Amand., tout sort. " "	312,509	454,455	1,081,882	689,633	917,659
Total des fruits secs " "	2,139,800	1,938,288	2,908,133	1,815,275	2,752,375
<b>Fruits frais—</b>					
Raisins..... livres	1,299,446	994,627	1,311,187	948,188	1,443,156
Oranges, citrons et li- mons, etc.....	-	-	-	-	-
Ananas..... nomb.	10,946	-	-	-	-
Tous autres fruits....	-	-	-	-	-
Total des fruits frais.	-	-	-	-	-
<b>Fruits conservés.....</b>					
Chanvre, ouvré ou non..... quint.	16,768	25,617	29,547	18,825	7,301

## IMPORTATIONS DU CANADA.

15.—Importations.—Quantité et valeur des produits du Royaume-Uni importés pour consommation au Canada, groupés par catégories, dans les cinq années fiscales 1910-1914—suite.

Articles principaux par catégories.	VALEUR.				
	1910.	1911.	1912.	1913.	1914.
<b>I. Produits agricoles—suite.</b>					
Grains et produits des grains—suite.	\$	\$	\$	\$	\$
Pois.....	9,615	7,968	14,940	54,542	51,986
Blé.....	445	6	93	13	260
Autres grains.....	3,093	17	508	173	80
Total des grains.....	94,892	22,553	43,717	222,222	115,120
Son, déch. de mout. etc.	2,319	3,321	5,271	53,269	10,456
Céréales préparées.....	9,081	12,109	30,757	28,498	25,399
Fari. de maïs (blé d'In.)	162	85	—	—	—
Farine d'avoine.....	372	348	548	1,226	1,475
Farine de blé.....	202	38	115	165	124
Aut. produits des grains	25,988	25,500	35,685	70,810	140,028
Total prod. des grains	38,124	41,401	72,376	153,968	177,482
Grand total des farineux alimentaires..	684,796	394,280	521,880	876,947	836,639
Maïs à balais.....	—	—	2,520	1,166	—
Joncs et rotins non ouvrés.	1,531	3,042	1,768	1,333	2,343
Cidre.....	354	343	887	1,045	1,820
Cacao, en fèves, non torréfié, broyé ou moulu...	56,658	65,479	79,874	132,200	110,540
Noix de coco.....	15	8	1,151	2,076	—
Laine de coton ou coton brut.	8,201	7,803	2,387	—	—
Fibres, mexicaine, istle ou tampico	4,898	3,420	3,272	1,412	2,395
Fibres végétales, n.a.s....	7,764	13,926	12,194	15,346	13,062
Produits pour fleuristes..	5,728	10,177	8,918	17,109	15,379
Fruits secs, amandes comprises—					
Raisin de Corinthe.....	7,023	12,964	30,830	7,508	9,030
Dattes.....	12,153	8,922	6,453	10,445	15,801
Figues.....	16,610	22,458	20,293	13,335	9,677
Pruneaux et prunes....	991	1,143	3,672	63	969
Raisins secs.....	27,261	14,072	27,389	24,923	30,546
Autres fruits secs.....	81	189	954	1,887	22,010
Amand. de tout. sortes.	36,607	55,030	106,051	82,504	100,782
Total des fruits secs..	100,726	114,778	195,642	140,665	188,815
Fruits frais—					
Raisins.....	104,679	79,192	106,729	78,463	117,429
Oranges, citrons, limons, etc.....	167,220	156,615	110,827	107,120	118,560
Ananas.....	816	—	—	—	—
Tous autres fruits....	13	198	1,928	1,750	1,397
Total des fruits frais.	272,728	236,005	219,484	187,333	237,386
Fruits conservés.....	36,067	60,643	116,804	151,429	69,456
Chanvre, ouvré ou non ouvré.....	98,856	139,396	156,990	112,389	56,489

## COMMERCE.

15.—Importations.— Quantité et valeur des produits du Royaume-Uni importés pour consommation au Canada, groupés par catégories, dans les cinq années fiscales 1910-1914—suite.

Articles principaux par catégories.	QUANTITÉ.				
	1910.	1911.	1912.	1913.	1914.
<b>I. Produits agricoles—suite.</b>					
Houblon..... livres	182,984	158,346	203,002	107,291	117,942
Malt..... boiss.	101	56	707	26,706	5,475
Huiles végétales... gal.	575,872	308,459	229,489	238,651	196,129
Huiles végétales... livres	1,133,195	3,373,561	4,379,122	825,930	187,645
Cornichons..... gal.	217,055	288,613	322,636	350,214	313,154
Plantes et arbres.....	-	-	-	-	-
Semences, jardin et grande culture, etc.....	-	-	-	-	-
Graine de lin..... boiss.	158	118,621	56,973	2	39
Aut. semences ou graines.	-	-	-	-	-
Total des semences....	-	-	-	-	-
Sucre d'érable et sirop d'érable.... livres	550	-	175	350	-
Tabac non manuf. . . . .	213,648	58,357	359,584	120,035	97,806
Légumes.....	-	-	-	-	-
Autres produits agricoles.	-	-	-	-	-
<b>II. Animaux et leurs produits.</b>					
Animaux vivants—					
Bovins..... nomb.	91	247	154	304	174
Chiens..... "	87	115	159	194	211
Volailles domest. de race..... "	472	378	693	994	1,613
Porcs..... "	6	8	-	-	36
Chevaux..... "	1,274	1,722	1,635	2,126	1,519
Moutons..... "	158	198	65	14	176
Autres animaux.. "	-	-	-	-	-
Total des anim. viv..	-	-	-	-	-
Os bruts et moulus, etc..... quint.					
Soies de cochon... livres	22,063	6,984	9,446	24,141	16,106
Oeufs..... douz.	59,166	90,967	113,711	95,999	111,983
Plumes.....	7,226	12,040	26	6,035	790
Pelleteries brutes.....	-	-	-	-	-
Pelleteries ouvrées, entièrement ou en partie..	-	-	-	-	-
Graisse animale et oléostéarine..... livres	180,260	342,769	402,599	503,182	442,201
Graisse brute..... "	98,792	138,583	17,692	5,367	402,862
Poils, nettoyés ou non "	2,689	20,181	33,050	8,389	-
Crin de cheval.... "	46,358	16,383	30,425	42,461	31,470
Pelleteries p. chapeliers..	-	-	-	-	-
Peaux et pelleteries brutes..... livres	10,359,063	4,328,067	4,828,235	6,897,460	3,302,408
Miel..... "	40,619	16,633	52,497	71,174	16,201
Lait condensé..... "	14,763	10,691	9,954	22,327	85,079
Huiles, animales... gal.	3,206	1,409	2,398	6,103	5,537

## IMPORTATIONS DU CANADA.

15.—Importations.—Quantité et valeur des produits du Royaume-Uni importés pour consommation au Canada, groupés par catégories, dans les cinq années fiscales 1910-1914—suite.

Articles principaux par catégories.	VALEUR.				
	1910.	1911.	1912.	1913.	1914.
	\$	\$	\$	\$	\$
<b>I. Produits agricoles—suite.</b>					
Houblon.....	49,276	49,580	87,205	40,501	44,663
Malt.....	104	55	891	26,673	6,507
Huiles végétales.....	117,979	221,892	161,732	180,802	175,145
Huiles végétales.....	63,902	294,169	407,602	70,676	13,297
Cornichons.....	192,251	241,118	283,806	296,386	292,525
Plantes et arbres.....	8,240	11,979	10,345	15,683	18,283
Semences, jardin et grande culture.....	21,725	34,318	291,721	132,519	83,482
Graine de lin.....	482	241,270	125,624	7	50
Autr. semences ou graines	38,219	37,288	56,609	118,121	130,614
Total des semences....	60,426	312,876	473,954	250,647	214,146
Sucre d'érable et sirop d'érable.....	49	-	17	35	-
Tabac non manufacturé..	66,534	24,601	124,571	38,905	29,641
Légumes.....	110,072	120,250	280,915	337,215	214,332
Autres produits agricoles.	163,672	117,977	98,941	135,753	100,767
<b>II. Animaux et leurs produits, totaux.....</b>	<b>4,386,139</b>	<b>3,177,213</b>	<b>3,718,703</b>	<b>4,842,861</b>	<b>3,579,810</b>
Animaux vivants—					
Bovins.....	15,738	21,660	21,763	41,278	28,225
Chiens.....	4,747	6,675	12,394	10,279	12,123
Volailles domestiques, de race.....	3,546	2,684	4,029	4,583	4,417
Pores.....	105	340	-	-	1,550
Chevaux.....	518,227	552,732	615,899	613,288	344,900
Moutons.....	3,911	7,189	760	550	5,722
Autres animaux.....	3,299	3,479	913	2,872	3,974
Total, anim. vivants.	549,573	594,759	655,758	672,850	400,911
Os bruts et moulus, etc..	49,563	20,288	22,437	57,599	56,935
Soies de cochon.....	48,645	71,312	89,349	82,895	102,427
Oeufs.....	1,234	2,128	72	1,597	211
Plumes.....	41,741	39,196	49,302	106,048	49,491
Pelletteries brutes.....	250,669	183,944	202,314	379,194	250,269
Pelletteries ouvrées, entièrement ou en partie.	366,963	322,093	279,587	384,094	153,711
Graisse animale et oléostéarine.....	4,641	6,771	13,884	15,264	15,377
Graisse brute.....	6,042	7,090	565	379	24,810
Poils, nettoyés ou non....	3,501	23,582	15,812	9,210	9,104
Crin de cheval.....	45,483	13,926	30,721	42,403	26,865
Pelletteries p. chapeliers..	20,918	23,101	30,840	10,022	12,675
Peaux et pelletteries brutes	1,642,833	704,630	763,604	1,227,044	706,690
Miel.....	1,629	1,205	4,120	5,969	1,539
Lait condensé.....	1,111	1,243	1,388	2,583	5,320
Huiles animales.....	2,502	781	469	3,265	2,691

## COMMERCE.

15.—Importations.—Quantité et valeur des produits du Royaume-Uni importés pour consommation au Canada, et groupés par catégories, dans les cinq années fiscales 1910-1914—suite.

Articles principaux par catégories.	QUANTITÉ.				
	1910.	1911.	1912.	1913.	1914.
<b>II. Animaux et leurs produits—suite.</b>					
<b>Denrées—</b>					
Beurre..... livres	6,161	29,252	700,900	767,131	91,900
Fromage..... “	55,735	48,547	58,395	69,911	49,472
Saindoux et composition des saindoux, etc..... “	251,970	588,251	138,923	368,291	310,726
<b>Viandes—</b>					
Bacon et jambon, épaules et côtés.... livres	4,721	3,649	11,576	46,203	48,153
Bœuf salé..... “	630	7,902	22,040	12,500	2,740
Conserv. de viandes, de volailles et de gibier livres	81,796	298,662	1,067,619	1,098,790	1,523,044
Extraits de viandes, “Fluid Beef”, etc....	-	-	-	-	-
Mouton et agn. fr. livres	-	-	-	-	251,287
Porc (viande de). “	400	47,693	60,172	10,246	3,829
Volaille et gibier. “	-	-	-	-	-
Autres viandes. . “	124,764	55,879	25,348	32,283	-
Total des viandes....	-	-	-	-	-
Présure.....	-	-	-	-	-
Enveloppes de saucisses..	-	-	-	-	-
Soie brute, etc.....	-	-	-	-	-
Cire d'abeilles.... livres	1,735	292	5,726	8,022	1,046
Laine..... “	4,595,434	3,142,209	3,962,722	4,573,672	3,929,650
Autres produits.....	-	-	-	-	-
<b>III. Produits des pêcheries.</b>					
Anchois et sardines, boîtes	1,290,079	1,633,694	1,634,333	1,481,866	1,314,273
Morue, égrefin, lingue, merlan, tout. espèces... livres	75	304	-	63,654	28,780
Flétan (halibut)... “	60	-	-	-	-
Hareng..... “	593,752	758,767	839,056	1,075,773	1,417,096
Homard..... “	-	-	-	-	948
Maquereau..... “	1,648	7,504	9,004	6,266	6,600
Huitres..... “	230	410	-	-	1,000
Saumon..... “	-	3,088	19,172	3,847	-
Poiss. de mer, autr. sortes..... “	7,369	19,104	62,089	113,709	62,116
Autres poissons, frais, marinés, fumés, etc.....	-	-	-	-	-
Total des poissons... “	-	-	-	-	-
<b>Huile de poisson—</b>					
Morue..... gal.	-	210	12	-	379
Foie de morue... “	2,663	3,579	646	3,153	2,131
Autres huiles de poisson..... “	-	307	144	140	6,975
Total des huiles “	2,663	4,096	802	3,293	9,485
Autres produits des pêcheries.....	-	-	-	-	-

## IMPORTATIONS DU CANADA.

15.—Importations.—Quantité et valeur des produits du Royaume-Uni importés pour consommation au Canada, et groupés par catégories, dans les cinq années fiscales 1910-1914—suite.

Articles principaux par catégories.	VALEUR.				
	1910.	1911.	1912.	1913.	1914.
	\$	\$	\$	\$	\$
<b>II. Animaux et leurs produits—suite.</b>					
Dénrées—					
Beurre.....	1,514	6,945	201,219	200,389	24,322
Fromage.....	22,487	10,809	13,904	14,688	12,066
Saindoux et composition de saindoux, etc.	26,568	68,058	13,008	40,141	40,417
Viandes—					
Bacon et jambon, épau- les et côtés.....	1,066	921	1,891	9,086	10,767
Bœuf salé.....	33	702	1,790	1,013	220
Conserves de viandes, volaille et de gibier..	16,230	56,891	147,445	201,995	276,086
Extraits de viande, "Fluid Beef", etc....	41,574	57,403	134,203	96,381	212,347
Mouton et agneau, frais	—	—	—	—	25,151
Porc (viande de).....	20	6,252	5,440	956	414
Volaille et gibier.....	4,907	10,484	7,863	9,969	14,144
Autres viandes.....	11,010	4,654	3,124	5,126	7,661
Total des viandes....	74,840	137,307	301,756	324,526	546,790
Présure.....	616	2,029	4,419	3,584	2,306
Enveloppes de saucisses..	24,143	32,702	31,364	46,637	68,131
Soie brute, etc.....	128	4,944	6,657	19,864	19,653
Cire d'abeilles.....	486	90	1,627	1,555	379
Laine.....	975,887	736,663	856,073	1,081,706	1,014,157
Autres produits.....	222,422	161,617	128,454	109,355	32,563
<b>III. Produits des pêcheries— totaux.....</b>	<b>148,902</b>	<b>206,544</b>	<b>224,641</b>	<b>247,971</b>	<b>246,858</b>
Anchois et sardines.....	69,318	85,834	85,272	82,977	73,205
Morue, égrefin, lingue, merlan, toutes espèces.	15	32	—	3,839	1,880
Flétan (halibut).....	5	—	—	—	—
Hareng.....	22,893	29,510	34,182	44,823	66,952
Homard.....	—	—	—	—	220
Maquereau.....	137	381	456	325	320
Huîtres.....	21	33	198	851	75
Saumon.....	—	151	1,307	359	—
Pois. de mer, autres sortes	1,628	1,581	7,916	13,717	7,774
Autres poissons, frais, ma- rinés, fumés, etc.....	51,558	83,872	93,541	95,820	89,879
Total des poissons....	145,575	201,394	222,872	242,711	240,305
Huile de poisson—					
Morue.....	—	243	17	—	397
Foie de morue.....	1,608	3,995	717	1,903	1,188
Autres huiles de poisson	—	77	146	94	3,845
Total des huiles.....	1,608	4,315	880	1,997	5,430
Autres produits des pê- cheries.....	1,719	835	889	3,263	1,123



## COMMERCE.

15.—Importations.—Quantité et valeur des produits du Royaume-Uni importés pour consommation au Canada, et groupés par catégories, dans les cinq années fiscales 1910-1914—suite.

Articles principaux par catégories.	QUANTITÉ.				
	1910.	1911.	1912.	1913.	1914.
<b>IV. Produits forestiers.</b>					
Liège.....	-	-	-	-	-
Manches de pelles "D" ..	-	-	-	-	-
Jantes de noyer ou de chêne, sciées seulement, non façonnées.....	-	-	-	-	-
Billettes de noyer.....	-	-	-	-	-
Moyeux de roues, etc.....	-	-	-	-	-
Noix d'ivoire.....	-	-	-	-	-
Bois en grume (billots) et bois rond, non façonné..	-	-	-	-	-
Bois équarri et scié, ma- driers, planches, etc.— savoir:—					
Planches, madriers, vo- liges, etc..... M. pds.	-	2	4	45	219
Cerisier, noyer, etc....	-	-	-	-	-
Acajou..... pds.	176	218	301	398	408
Chêne..... "	-	15	1,158	2	34
Bois équarri et scié.....	-	-	-	-	-
Noyer..... pds.	-	4,368	-	800	920
Autre bois équarri et scié.....	-	-	-	-	-
Total du bois scié et équarri.....	-	-	-	-	-
Autres produits forestiers.....	-	-	-	-	-
<b>V. Articles fabriqués.</b>					
Ale, bière et porter. gal.	246,370	304,153	400,032	495,058	467,506
Bière de gingembre.....	-	-	-	-	-
Article de chirurgie anti- septique.....	-	-	-	-	-
Asphalte..... quint.	218	6,655	146	1,613	15,598
Poudre à pâte..... livres	6,323	6,509	6,506	16,453	7,717
Billes, queues et acces- pour tables de bagatelle	-	-	-	-	-
Paniers.....	-	-	-	-	-
Courroies, toutes sortes, cuir et caout. excep....	-	-	-	-	-
Ceint. chirur., bandages herniaires et suspens...	-	-	-	-	-
Ceint. de tout. sort., n.a.s	-	-	-	-	-
Cloches.....	-	-	-	-	-
Tables de billard... nomb.	68	108	258	301	293
Ficel. d'engerbage livres.	334,933	163,230	95,500	138,144	1,120

## IMPORTATIONS DU CANADA.

15.—Importations.—Quantité et valeur des produits du Royaume-Uni importés pour consommation au Canada, et groupés par catégories, dans les cinq années fiscales 1910-1914—suite.

Articles principaux par catégories.	VALEUR.				
	1910.	1911.	1912.	1913.	1914.
	\$	\$	\$	\$	\$
<b>IV. Prod. forestiers . totaux.</b>	<b>32,785</b>	<b>33,626</b>	<b>82,004</b>	<b>63,145</b>	<b>82,005</b>
Liège.....	1,395	1,562	918	3,137	858
Manches de pelles "D"...	36	-	5	2,102	7
Jantes de noyer ou chêne, sciées seulement, non façonnées.....	448	-	-	-	-
Billetes de noyer.....	15	-	-	-	-
Moyeux de roues, etc.....	-	25	-	463	67
Noix d'ivoire.....	-	-	28	1,126	-
Bois en grume (billots) et bois rond, non façonné.	-	-	3,407	4,618	16,425
Bois équarri et scié, madiers, planches, etc., savoir:—					
Planches, madiers, voliges, etc.....	-	67	305	1,388	8,611
Cerisier, noyer, etc....	-	61	-	-	-
Acajou.....	19,105	23,833	31,900	44,449	47,344
Chêne.....	-	2,278	36,800	123	6,074
Bois équarri et scié....	-	-	85	-	419
Noyer.....	-	663	-	60	73
Autre bois équarri et scié.....	2,387	1,345	3,977	3,473	1,103
Total, bois équarri et scié.....	21,492	28,247	73,067	49,493	63,624
Autres produits forestiers.....	9,399	3,792	4,579	2,206	1,024
<b>V. Articles fabriqués, totaux.</b>	<b>82,294,555</b>	<b>95,978,787</b>	<b>99,105,987</b>	<b>119,850,338</b>	<b>115,569,081</b>
Ale, bière et porter.....	219,461	271,836	363,603	454,388	421,874
Bière de gingembre.....	17,529	25,958	27,659	30,827	32,185
Articles de chirurgie anti-septique.....	40,060	52,476	58,640	55,251	75,281
Asphalte.....	243	5,842	159	935	15,412
Poudre à pâte.....	753	757	813	1,563	933
Billes, queues et accés pour tables de bagatelle	1,045	4,070	3,866	5,323	5,704
Paniers.....	7,533	13,904	19,452	18,407	16,951
Courroies, toutes sortes, cuir et caoutch. except.	102,839	199,481	238,490	349,858	286,877
Ceint. chirurg., bandages herniaires et suspens...	6,893	5,576	7,784	11,901	12,517
Ceint., tout. sort., n.a.s...	85,009	69,534	74,774	49,589	21,684
Cloches.....	4,067	15,156	14,337	8,469	20,052
Tables de billard.....	8,145	25,202	58,620	48,813	67,893
Ficelle d'engerbage.....	27,442	15,678	9,127	9,140	136

## COMMERCE.

15.—Importations.—Quantité et valeur des produits du Royaume-Uni importés pour consommation au Canada, et groupés par catégories, dans les cinq années fiscales 1910-1914—suite.

Articles principaux par catégories.	QUANTITÉ.				
	1910.	1911.	1912.	1913.	1914.
<b>V. Articles fabriqués—suite.</b>					
Ficelle d'engerb. (articles de fabrication de).....	-	-	-	-	-
Cirage, noir pour souliers et cordonniers, etc.....	-	-	-	-	-
Bleu pour buand., toutes sortes.....	-	-	-	-	-
Bateaux..... nomb.	17	27	40	44	28
Etamine.....	-	-	-	-	-
Livres, revues périod. et autres publications....	-	-	-	-	-
Lacets pour bottines, souliers, corsets.....	-	-	-	-	-
Bottines, souliers et pantoufles, cuir et caoutch. non compris.....	-	-	-	-	-
Bretelles (et parties de).....	-	-	-	-	-
Bronze et articles en—					
Bronze (rebut)..... quint.	436	-	21	502	138
Bronze en blocs, lingots ou en gueuse... quint.	21	68	-	102	-
Bronze, tubes de, non poli, etc..... livres	483,058	739,619	606,556	479,186	344,075
Bronze bar. et feuilles, pour manufact. quint.	1,712	1,911	759	1,183	804
Bronze, fil de.... livres	44,909	34,145	43,632	35,671	12,051
Bronze, autre.....	-	-	-	-	-
Total.....	-	-	-	-	-
Briques, tuiles et articles en argile, n.a.s.....	-	-	-	-	-
Briques à feu.....	-	-	-	-	-
Gomme anglaise, dextrine, crème adh., etc. liv.	368,462	360,891	498,643	453,973	416,939
Balais et brosses.....	-	-	-	-	-
Boutons.....	-	-	-	-	-
Chandelles..... livres	149,537	189,309	233,693	273,187	4,22134
Canne, joncs, ou rotins, fendus ou préparés....	-	-	-	-	-
Charbons de plus de 6 pes. de circonférence pour manufact... nomb.	-	100	-	-	-
Véhicules et pièces détachées—					
Automobiles et véhicules à moteur... nomb.	73	236	321	352	399
Automobiles, pièces dét.	-	-	-	-	-
Bogheis, voitures d'agrément, etc... nomb.	14	30	40	24	22

## IMPORTATIONS DU CANADA.

15.—Importations.—Quantité et valeur des produits du Royaume-Uni importés pour consommation au Canada, et groupés par catégories, dans les cinq années fiscales 1910-1914—suite.

Articles principaux par catégories.	VALEUR.				
	1910.	1911.	1912.	1913.	1914.
<b>V. Articles fabriqués—suite.</b>	\$	\$	\$	\$	\$
Ficelle d'engergage (articles pour fabric. de)...	2,812	998	1,346	730	518
Cirage, noir pour souliers et cordonniers, etc.....	16,035	10,869	22,556	9,507	30,943
Bleu pour buand., toutes sortes.....	31,749	39,110	39,619	43,989	49,988
Bateaux.....	1,345	1,961	3,577	3,201	4,386
Etamine.....	660	53	36	-	70
Livres, revues périodiques et autres publicat.	1,081,666	1,135,853	1,374,954	1,543,524	1,608,244
Lacets pour bottines, souliers et corsets.....	95,707	92,120	86,252	110,041	113,334
Bottines, souliers et pantoufles, cuir et caoutch. non compris.....	74,840	81,492	84,116	180,250	209,630
Bretelles (et parties de)...	15,464	16,354	11,250	15,555	13,551
Bronze (et articles en)—Bronze (rebut). .....	3,558	-	208	7,256	2,088
Bronze en blocs, lingots ou en gueuse.....	376	1,213	-	2,172	-
Bronze, tubes de, non poli, etc.....	82,351	113,580	96,016	94,794	67,987
Bronze, barres et feuilles de, pour manufac..	25,304	26,969	11,486	20,795	13,461
Bronze, fil de.....	5,876	4,589	6,591	6,687	2,605
Bronze, autre.....	202,797	286,694	285,733	339,363	327,090
Total.....	320,262	433,045	400,034	471,067	411,143
Briques, tuiles, et articles en argile, n.a.s.....	271,638	368,406	335,358	324,068	247,269
Briques à feu.....	70,705	73,128	105,904	114,201	212,273
Gomme anglaise, dextrine, crème adhésive, etc.	8,715	12,188	14,008	14,055	11,831
Balais et brosses.....	45,630	73,278	78,184	110,776	119,146
Boutons.....	108,957	131,660	108,026	139,229	143,109
Chandelles.....	14,290	17,094	18,784	25,078	18,697
Canne, jonc, ou rotins, fendus ou préparés.....	286	174	686	2,286	14
Charbons de plus de 6 pcs de circonf. pour manuf.	-	7	-	-	4
Véhicules, et parties de—Automobiles et véhicules à moteur.....	106,126	308,640	342,600	583,910	621,979
Automobiles, pièces déta. Bogheis, voitures d'agrément, etc.....	10,646	22,815	16,387	14,005	31,981
	1,795	4,125	6,916	2,283	1,732

## COMMERCE.

15.—Importations.—Quantité et valeur des produits du Royaume-Uni importés pour consommation au Canada, et groupés par catégories, dans les cinq années fiscales 1910-1914.—suite.

Articles principaux par catégories.	QUANTITÉ.				
	1910.	1911.	1912.	1913.	1914.
<b>V. Articles fabriqués—suite.</b>					
Véhicules et pièces détachées—suite.					
Wagons de ferme, à bagage, camions. nomb.				17	1
Wag. de tout. sort. "	13	7	2	114	50
Voit. autr., et piè. deta.	16	99	164	-	-
Total.....	-	-	-	-	-
Tapis, n.a.s..... verg.	6,635	16,767	1,893	1,264	4,847
Balais à tapis..... nomb.	-	3	-	8	10
Caisses enregistreuses "	2	-	-	-	-
Celluloïde (et art. en)....	-	-	-	-	-
Ciment.....	-	-	-	-	-
Craie, préparée.....	-	-	-	-	-
Chicorée, séchée au four, torréfiée ou moull. livres	287,370	256,808	306,636	418,327	314,622
Vêtements d'église.....	-	-	-	-	-
Horloges, boîtes d'horloges, ressorts et mouve.	-	-	-	-	-
Essoreuses à linge. nomb.	6	3	3	8	-
Goudron et poix.... gal.	814,296	680,155	463,667	257,702	127,670
Tapis de coco, nattes et paillassons.....	-	-	-	-	-
Cacao, sec..... livres	156,395	128,422	95,327	197,667	16,585
Pâte de cacao, de chocolat, etc..... livres	1,328,255	2,084,548	1,917,821	2,345,850	5,167,591
Café, torréfié ou moull. (extraits de), etc. livres	56,515	85,693	96,449	209,866	157,505
Coke..... tonnes	1,972	287	679	143	337
Faux-cols et manchettes..	-	-	-	-	-
Peignes pour ornem. et toilette.....	-	-	-	-	-
Cuivre et art. en cuivre—					
Cuivre, en blocs, gueuse. ou lingots. .... quint.	22	6	-	500	410
Cuivre, en barres, tiges, rouleaux, etc..... "	65	17,427	390	7,077	202
Cuivre, en lames, feuilles ou plaq. "	848	798	94	1,037	329
Cuivre tubulaire, non poli, etc... livres	282,287	224,251	277,962	231,229	110,019
Cuivre, fil de, simple, étamé ou plaqué liv.	188,058	3,151	20,772	3,257	3,295
Cuivre, tout autre.....	-	-	-	-	-
Total.....	-	-	-	-	-
Cordages de toutes sortes..... livres	1,809,932	1,953,151	2,331,075	3,010,211	3,174,269
Bouchons et autres articles en liège.....	-	-	-	-	-

## IMPORTATIONS DU CANADA.

15.—Importations.—Quantité et valeur des produits du Royaume-Uni importés pour consommation au Canada, et groupés par catégories, dans les cinq années fiscales 1910-1915—suite.

Articles principaux par catégories.	VALEUR.				
	1910.	1911.	1912.	1913.	1914.
<b>V. Articles fabriqués—suite.</b>	<b>\$</b>	<b>\$</b>	<b>\$</b>	<b>\$</b>	<b>\$</b>
Véhicules et pièces détachées—suite.					
Wagons de ferme, à bagage, camions.....	584	893	560	1,441	144
Wagons de toute sorte..	693	11,413	17,476	3,381	3,709
Voit. aut., et pièces de.	61,259	122,747	189,289	204,468	190,083
Total.....	181,103	470,633	573,228	809,488	849,628
Tapis, n.a.s. ....	5,009	5,418	1,182	986	2,685
Balais à tapis.....	—	21	—	31	69
Caisses enregistreuses...	68	—	—	—	—
Celluloïde (et articles en)	42,995	28,515	35,990	45,473	37,756
Ciment.....	99,792	146,343	218,533	155,402	66,592
Craie, préparée.....	1,318	1,583	1,702	1,469	1,013
Chicorée, séchée au four, torréfiée ou moulue....	12,414	12,316	17,938	21,726	13,747
Vêtements d'église.....	3,637	5,750	5,892	13,745	8,403
Horloges, boîtes d'horloges, ressorts et mouve.	28,556	44,551	41,171	48,591	63,656
Essoreuses à linge.....	39	21	27	77	216
Goudron et poix.....	32,950	25,727	22,997	13,729	6,509
Tapis de coco, nattes et paillassons.....	12,410	10,419	12,954	18,178	12,711
Cacao, sec.....	11,905	12,385	8,788	18,875	1,898
Pâte de cacao, de chocolat, etc.....	279,048	438,403	433,287	536,291	1,122,720
Café, torréfié ou moulu (extraits de), etc.....	13,259	21,230	22,205	35,220	35,419
Coke.....	5,665	1,366	2,989	941	2,199
Faux-cols et manchettes..	90,777	147,545	124,492	115,528	72,492
Peignes pour ornem. et toilette.....	60,910	56,333	69,614	79,563	62,864
Cuivre et articles en—					
Cuivre, en blocs, gueuse ou lingots.....	389	126	—	7,313	6,636
Cuivre, en barres, tiges, rouleaux, etc.....	1,142	240,411	5,347	107,143	4,217
Cuivre, en lames, feuilles ou plaques.....	14,668	13,031	1,386	21,287	5,890
Cuivre tubulaire, non poli, etc.....	55,498	41,835	51,329	50,777	25,108
Cuivre, fil de, simple, étamé ou plaqué.....	23,547	585	3,632	669	711
Cuivre, tout autre.....	36,414	33,046	31,169	41,399	43,681
Total.....	131,658	329,034	92,863	228,588	86,243
Cordages de toutes sortes	178,684	219,014	240,849	360,242	376,722
Bouchons et autres articles en liège.....	26,306	36,598	53,302	37,269	53,469

## COMMERCE.

15.—Importations.—Quantité et valeur des produits du Royaume-Uni importés pour consommation au Canada, et groupés par catégories, dans les cinq années fiscales 1910-1914—suite.

Articles principaux par catégories.	QUANTITÉ.				
	1910.	1911.	1912.	1913.	1914.
<b>V. Articles fabriqués—suite.</b>					
Corsets, agrafes de corsets, etc.....	-	-	1	-	-
Costumes et décors (théâtre).....	-	-	-	-	-
Coton, marchandises en—					
Toile de Russ. (Duck), grise ou blanche, plus de 8 onces par verge carrée..... vgs.	520,239	1,046,665	753,194	1,213,501	1,565,322
Broderies, blanches et crème.....	-	-	-	-	-
Toile de coton grise et non blanchie... vgs.	6,585,813	4,285,348	4,754,686	10,081,768	23,907,033
Toile de coton blanche ou blanchie... vgs.	25,255,461	24,763,424	21,841,433	26,958,552	31,194,200
Indiennes et cotons teints..... vgs	54,219,716	55,395,155	46,877,989	54,828,525	53,514,578
Mouchoirs.....	-	-	-	-	-
Draps, couvre-pieds, taies d'oreiller, etc..	-	-	-	-	-
Chemis. en coton..douz.	26,686	46,095	39,315	34,209	31,506
Fil de coton en bobines.	-	-	-	-	-
Fil de coton en écheveau..... livres	860,993	476,772	261,741	253,278	447,150
Vêtements.....	-	-	-	-	-
Dentelle, blanche et crème.....	-	-	-	-	-
Bas et chaussettes, douzaines de paires..	218,504	311,657	382,045	400,409	380,327
Velours, étoffes veloutées et peluches. vgs.	1,999,800	1,835,053	2,241,800	2,975,561	3,030,588
Cotons, tous autres....	-	-	-	-	-
Total.....	1,130,900	1,625,553	2,577,305	3,175,040	3,121,580
Déchets de coton.. livres	1,386,253	1,718,702	1,915,711	2,212,725	1,976,792
Fils de coton..... "	-	-	-	-	-
Crêpe.....	-	-	-	-	-
Rideaux et couv.-oreillers	-	-	-	-	-
Drogues, teintures, produits chimiques, méde.	-	-	-	-	-
Toiles pour courroies et boyaux à incendie.....	-	-	-	-	-
Faïence et porcelaine.....	-	-	-	-	-
Elastiques, ronds et plats	-	-	-	-	-
Appareils élect., moteurs, etc.....	-	-	-	-	-
Crayons et point. de charbon pour lamp. élect..m.	78	374	531	402	-
Broderies, n.a.s.....	-	-	-	-	-
Roues d'émeri et articles d'émeri.....	-	-	-	-	-
Colis de messageries.....	-	-	-	-	-

## IMPORTATIONS DU CANADA.

15.—Importations.—Quantité et valeur des produits du Royaume-Uni importés pour consommation au Canada, et groupés par catégories, dans les cinq années fiscales 1910-1914—suite.

Articles principaux par catégories.	VALEUR.				
	1910.	1911.	1912.	1913.	1914.
<b>V. Articles fabriqués—suite.</b>	\$	\$	\$	\$	\$
Corsets, agrafes de corsets, etc.....	6,685	9,641	16,989	3,473	6,803
Costumes et décors (théâtre).....	27	63	100	591	624
Coton, marchandises en—					
Toile de Russ. (Duck) grise ou blanche, plus de 8 onces par vg. car.	81,358	173,263	159,274	239,009	333,047
Broderies, blanches et crème.....	191,467	352,190	421,392	366,769	257,133
Toile de coton grise et non blanche.....	434,705	345,622	350,255	691,108	1,250,754
Toile de coton blanche ou blanchie.....	1,973,632	2,091,962	2,001,966	2,371,364	2,564,688
Indiennes et coton teints	5,047,161	5,064,817	4,561,738	5,328,951	4,749,667
Mouchoirs.....	469,811	544,620	550,019	748,377	586,014
Draps, couvre-pieds, taies d'oreillers, etc.	409,550	559,101	694,846	950,045	1,019,619
Chemises en coton.....	129,460	235,257	194,849	190,182	170,981
Fil de coton en bobines.	268,616	277,147	279,684	216,369	144,829
Fil de coton en écheveau.....	523,829	286,617	174,327	143,805	243,586
Vêtements.....	556,986	799,663	769,710	905,406	886,610
Dentelle, blanche et crème.....	799,803	744,580	908,516	1,118,003	832,110
Bas et chaussettes.....	271,803	396,527	455,748	505,370	497,879
Velours, étoffes veloutées et peluches.....	400,044	495,045	622,844	809,828	822,440
Cotons, tous autres.....	991,893	1,100,258	1,290,363	1,744,552	1,838,045
Total.....	12,550,118	13,466,669	13,435,531	16,329,138	16,197,402
Déchets de coton.....	98,770	134,182	190,230	205,126	222,552
Fils de coton.....	454,549	732,565	846,083	997,404	920,109
Crêpe.....	15,829	15,742	10,480	10,274	8,803
Rideaux et couv.-oreillers	516,193	566,096	536,829	571,668	429,441
Drogues, teintures, produits chimiq., médecin.	2,406,092	2,775,734	2,951,182	3,272,134	3,191,567
Toile pour courroies et boyaux à incendie.....	10,290	4,929	6,776	3,502	-
Faïence et porcelaine.....	1,170,768	1,476,318	1,558,081	1,932,418	1,873,599
Elastiques, ronds ou plats	148,416	123,842	146,542	144,378	118,919
Appareils électriques, moteurs, etc.....	433,274	384,302	619,958	1,180,445	945,527
Crayons et point. de charbon pour lampes électri.	1,372	8,199	7,890	3,921	5,397
Broderies, n.a.s.....	27,650	38,989	42,269	38,786	34,596
Roues d'émeri, et articles d'émeri.....	44	417	244	383	405
Colis de messageries.....	4,509	3,892	3,186	1,618	2,830



## COMMERCE.

15.—Importations.—Quantité et valeur des produits du Royaume-Uni importés pour consommation au Canada, et groupés par catégories, dans les cinq années fiscales 1910-1914—suite.

Articles principaux par catégories.	QUANTITÉ.				
	1910.	1911.	1912.	1913.	1914.
<b>V. Articles fabriqués—suite.</b>					
Marchandises de fantaisie	-	-	-	-	-
Engrais chimiques.....	-	-	-	-	-
Articles de vannerie.....	-	-	-	-	-
Feux d'artifice.....	-	-	-	-	-
Hameçons, filets, seines, etc.....	-	-	-	-	-
Lin, chanvre, jute (et articles en).....	-	-	-	-	-
Meubles, bois, fer, ou autres matériaux.....	-	-	-	-	-
Pelleteries et art. en four.	-	-	-	-	-
Verre et verrerie—					
Verre à vitres, ordinaire et n. colorié. pd. c.	14,349,104	11,348,855	12,647,985	15,670,154	13,946,781
Glaces, non biseautées, n'excédant pas 7 pieds carrés... “	706,250	1,160,105	698,268	808,782	541,509
Glaces, non biseautées, plus de 7 pieds carrés mais moins de 25 pds carr.. “	547,585	522,803	784,303	988,891	750,127
Glaces, n.a.s.... “	769,386	858,550	1,018,340	1,521,690	1,016,034
Verre, autre, et articles en.....	-	-	-	-	-
Total.....	-	-	-	-	-
Agrafes pour gants, métal, agrafes et portes.....	-	-	-	-	-
Gants et mitaines.....	-	-	-	-	-
Or, argent (et articles en)	-	-	-	-	-
Graisse pour essieux liv.	15,198	9,288	14,637	49,971	78,317
Poudre à fusil et autres explosifs, etc.....	-	-	-	-	-
Gutta percha, caoutchouc et articles en.....	-	-	-	-	-
Gutta percha, caoutchouc brut, etc..... livres	966,696	258,149	264,561	617,473	1,176,725
Poils et crins et art. de broserie.....	-	-	-	-	-
Chapeaux, casquettes et bonnets.....	-	-	-	-	-
Rubans de chapeaux (exc. cordons), bordures, dessus, bords, etc.....	-	-	-	-	-
Encres.....	-	-	-	-	-

## IMPORTATIONS DU CANADA.

15.—Importations.—Quantité et valeur des produits du Royaume-Uni importés pour consommation au Canada, et groupés par catégories, dans les cinq années fiscales 1910-1914—suite.

Articles principaux par catégories.	VALEUR.				
	1910.	1911.	1912.	1913.	1914.
	\$	\$	\$	\$	\$
<b>V. Articles fabriqués—suite.</b>					
Marchandises de fantaisie	1,488,750	1,522,014	1,678,554	1,956,911	1,788,248
Engrais chimiques.....	13,288	22,389	32,051	59,310	44,336
Articles de vannerie.....	135	695	1,463	1,815	4,832
Feux d'artifice.....	4,975	4,832	7,475	8,652	4,844
Hameçons, filets, seines, etc.....	410,103	504,143	482,743	680,726	631,764
Lin, chanvre, jute (et articles en).....	2,907,253	2,782,001	2,855,266	3,235,002	2,753,258
Meubles, bois, fer, ou autres matériaux.....	89,196	136,795	198,464	262,407	266,787
Pelleteries et art. en four.	270,971	414,263	298,055	445,317	439,540
Verre et verrerie—					
Verre à vitres, ordinaire et non colorié..	343,999	296,746	341,491	438,927	461,623
Glaces, non biseautées, n'excédant pas 7 pieds carrés.....	76,377	103,072	102,198	124,425	82,332
Glaces, non biseautées, plus de 7 pieds carrés mais moins de 25 pieds carrés.....	114,604	101,156	136,737	182,265	151,394
Glaces, n.a.s.....	204,229	229,537	263,742	357,555	224,805
Verre, autre, et articles en.....	289,923	346,739	354,611	407,413	416,885
Total.....	1,029,132	1,077,250	1,198,779	1,510,585	1,337,039
Agrafes pour gants, métal, agrafes et portes.....	13,784	12,555	10,893	13,017	11,405
Gants et mitaines.....	805,011	891,520	775,622	1,165,697	1,219,887
Or, argent (et articles en)	234,196	351,010	466,163	637,573	551,882
Graisse pour essieux.....	803	375	931	2,375	3,822
Poudre à fusil et autres explosifs.....	454,159	775,891	1,031,493	415,862	394,975
Gutta percha, caoutchouc et articles en.....	375,672	734,037	1,078,343	1,904,363	1,995,107
Gutta percha, caoutchouc brut, etc.....	323,769	229,010	248,453	370,486	547,393
Poils et crins et articles de broserie.....	152,096	132,604	99,106	82,809	71,173
Chapeaux, casquettes et bonnets.....	1,659,105	2,151,853	2,139,389	3,045,361	2,514,829
Rubans de chapeaux (exc. cordons) bordures, dessus et bords, etc.....	33,659	40,556	39,410	59,732	51,044
Encres.....	39,120	36,721	40,052	40,017	41,748

## COMMERCE.

15.—Importations.—Quantité et valeur des produits du Royaume-Uni importés pour consommation au Canada, groupés par catégories, dans les cinq années fiscales 1910-1914—suite.

Articles principaux par catégories.	QUANTITÉ.				
	1910.	1911.	1912.	1913.	1914.
<b>V. Articles fabriqués—suite.</b>					
Fer et acier, et articles en					
Instruments agricoles—					
Semoirs.....nomb.	5	1	2	3	-
Herses.....“	22	12	4	4	-
Charrues.....“	23	35	13	1	-
Tous autres instrum. et pièces détachées.	-	-	-	-	-
Cribles.....nomb.	1	4	-	2	-
Mach. portatives avec chaudières, et mach. de traction pour les trav. de la ferm.nomb.	6	33	26	31	32
Mach. à coudre..“	831	1,195	935	1,712	1,771
Dactylographes..“	4	5	25	21	43
Mach. à gazoline.“	54	206	363	216	520
Fer et acier la- miné.....quint.	260,630	386,371	320,615	252,063	260,786
Barres de fer ou d'acier ne pesant pas moins de 60 livres par verge linéaire.....quint.	70,529	57,444	25,283	42,989	64,976
Fer en gueuse.....“	101,482	118,662	78,545	54,861	22,100
Rails de fer et d'a- cier.....“	11,743	3,024	1,296	689	650
Cornières de fer laminé ou d'acier, etc.tonnes	123,293	248,240	173,211	78,594	191,056
Poutres de fer laminé et d'acier, etc....tonnes	501,123	687,737	353,784	174,091	437,162
Plaques de fer laminé et d'acier.....tonnes	46,801	56,849	38,166	22,042	50,824
Feuilles de fer laminé ou d'acier, polies ou non, du calibre 14 et plus mince....tonnes	2,014	3,606	2,062	1,796	4,700
Feuilles de fer galvanisé ou d'acier....tonnes	-	222	80	40	20
Lames de fer ou d'acier découpées, lamin. et cannelées.....tonnes	8,463	21,245	27,902	7,712	11,867
Ecrémeuses centrifuges et bols en acier.....	-	-	-	-	-
Ecrémeuses centrifuges et matér. pour fabric.	-	-	-	-	-

## IMPORTATIONS DU CANADA.

15.—Importations.—Quantité et valeur des produits du Royaume-Uni importés pour consommation au Canada, groupés par catégories, dans les cinq années fiscales 1910-1914—suite.

Articles principaux par catégories.	VALEUR.				
	1910.	1911.	1912.	1913.	1914.
<b>V. Articles fabriqués—suite.</b>	<b>\$</b>	<b>\$</b>	<b>\$</b>	<b>\$</b>	<b>\$</b>
Fer et acier, articles en—					
Instruments agricoles—					
Semoirs.....	119	30	233	28	-
Herses.....	772	164	39	77	280
Charrues.....	888	649	433	34	79
Tous autres instrum. et pièces détachées.	42,182	52,202	57,443	80,657	73,002
Cribles.....	1,581	810	-	266	-
Mach. portatives avec chaudières, et mach. de traction pour les travaux de la ferme...	17,329	62,213	42,908	56,739	48,471
Machines à coudre.....	17,431	23,919	17,890	27,729	26,204
Dactylographes.....	113	301	1,477	797	1,279
Machines à gazoline...	34,869	126,288	189,481	107,144	110,617
Fer et acier laminé....	385,819	614,148	533,534	487,650	506,994
Barres de fer ou d'acier ne pesant pas moins de 60 livres par verge linéaire.....	61,145	54,225	25,174	50,494	62,746
Fer en gueuse.....	1,284,875	1,527,143	979,248	826,098	344,438
Rails de fer et d'acier..	291,586	72,216	29,217	16,565	18,655
Cornières de fer laminé ou d'acier, etc.....	145,341	307,041	207,242	108,275	289,096
Poutres de fer laminé et d'acier, etc.....	548,706	797,353	412,218	237,795	641,482
Plaques de fer laminé et d'acier.....	65,204	88,468	58,083	37,454	92,445
Feuilles de fer laminé ou d'acier, polies ou non, du calibre 14 et plus mince.....	6,819	6,748	5,975	7,689	9,717
Feuilles de fer galvanisé ou d'acier.....	-	825	365	127	70
Lames de fer ou d'acier découpées, laminées et cannelées.....	11,009	27,264	35,792	11,275	19,735
Ecrémeuses centrifuges et bols en acier.....	87,035	91,874	97,097	94,264	43,200
Ecrémeuses centrifuges et matér. pour fabric.	10,769	38,424	9,951	1,604	4,855

## COMMERCE.

15.—Importations.—Quantité et valeur des produits du Royaume-Uni importés pour consommation au Canada, groupés par catégories, dans les cinq années fiscales 1910-1914—suite.

Articles principaux par catégories.	QUANTITÉ.				
	1910.	1911.	1912.	1913.	1914.
<b>V. Articles fabriqués—suite.</b>					
Fer et acier, articles en—					
Barres laminées pour la fabrication du fil de fer, $\frac{3}{8}$ de p. de diamètre au maxi. quint.	77,206	135,901	43,492	7,812	107,002
Plaques pour chaudières, 30 pcs de largeur et $\frac{1}{4}$ de pce d'épais. au minimum..... quint.	19,355	18,080	6,643	5,727	10,599
Plaques de fer ou d'acier laminé, 30 pouc. de largeur et $\frac{1}{4}$ de p. d'épaisseur au minimum..... quint.	187,434	124,327	60,893	9,746	25,143
Feuillard de fer laminé ou d'acier, poli ou non, du calibre 14 ou moins..... quint.	324,925	363,381	259,919	147,547	319,074
Feuilles de fer galvanisé..... quint.	391,076	381,797	486,181	561,890	675,166
Fil de fer ou d'acier barbelé pour clôt. quint.	4,262	658	-	-	470
Fil de fer galvanisé ou d'acier, courbé ou non, calibres 9, 12 et 13..... quint.	75,774	51,055	1,986	1,094	764
Autre fer et art. en fer et acier.....	-	-	-	-	-
Total.....	-	-	-	-	-
Ivoire, articles en.....	-	-	-	-	-
Gelées, marmelades et confitures..... livres	3,070,159	3,815,287	5,714,595	8,548,251	6,185,385
Bijouterie.....	-	-	-	-	-
Vieux cordag., étoup. quint	6,161	6,159	6,085	5,648	5,832
Étoffes de jute, non teintes, etc..... vgs.	14,216,453	12,230,793	11,806,917	12,769,970	9,806,972
Toile de jute, non teinte..... "	2,859,156	2,701,087	4,175,544	10,216,250	14,992,779
Fil de jute, lin, ou de chan. nat. teint, col. etc..... livres	2,101,471	2,399,235	2,387,334	3,855,277	2,218,692
Plomb et art. en plomb...	-	-	-	-	-

## IMPORTATIONS DU CANADA.

15.—Importations.—Quantité et valeur des produits du Royaume-Uni importés pour consommation au Canada, et groupés par catégories, dans les cinq années fiscales 1910-1914—suite.

Articles principaux par catégories.	VALEUR.				
	1910.	1911.	1912.	1913.	1914.
	\$	\$	\$	\$	\$
<b>V. Articles fabriqués—suite.</b>					
Fer et acier, articles en—					
Barres laminées pour la fabrication du fil de fer, de $\frac{3}{8}$ de p. de diamètre au maximum..	96,137	178,808	54,333	10,074	145,795
Plaques pour chaudières, de 30 pouces de largeur et $\frac{1}{4}$ de pouce d'épaisseur, au minimum..	30,147	30,788	11,249	10,129	19,479
Plaques de fer ou d'acier laminé, 30 pouces de largeur et $\frac{1}{4}$ de pouce d'épaisseur au minimum.....	236,354	163,247	83,305	16,420	43,501
Feuillard de fer laminé ou d'acier, poli ou non, du calibre 14 ou moins.....	648,641	800,034	587,259	344,345	771,104
Feuilles de fer galvanisé.....	1,167,496	1,127,087	1,389,343	1,716,963	2,054,438
Fil de fer ou d'acier barbelé pour clôtures....	9,504	1,429	—	—	1,065
Fil de fer galvanisé ou d'acier, courbé ou non, des calibres 9, 12 et 13.....	159,080	107,656	4,759	2,909	1,616
Autre fer et articles en fer et acier.....	5,734,921	8,305,362	8,988,974	10,499,298	9,993,018
<b>Total.....</b>	<b>11,095,872</b>	<b>14,606,716</b>	<b>13,823,122</b>	<b>14,752,899</b>	<b>15,323,381</b>
Ivoire, articles en.....	60,529	37,407	43,701	38,597	41,642
Gelées, marmelades et confitures.....	220,957	295,679	480,572	759,927	535,524
Bijouterie.....	254,805	333,062	397,135	543,466	462,713
Vieux cordage et étoupe..	24,928	23,422	23,795	23,249	26,691
Etoffes de jute, non teintes, etc.....	607,462	601,763	759,332	762,704	718,798
Toile de jute, non teinte..	206,363	198,455	358,590	798,049	1,288,284
Fil de jute, de lin ou de chanvre naturel, teint ou colorié.....	166,809	198,509	206,362	363,630	229,789
Plomb et art. en plomb...	251,545	422,808	612,706	968,001	504,189

## COMMERCE.

15.—Importations.—Quantité et valeur des produits du Royaume-Uni importés pour consommation au Canada, groupés par catégories, dans les cinq années fiscales 1910-1914—suite.

Articles principaux par catégories.	QUANTITÉ.				
	1910.	1911.	1912.	1913.	1914.
<b>V. Articles fabriqués—suite.</b>					
Cuir, et articles en cuir—					
Cuir à courroies de tout. sortes. livres	516,922	561,664	398,173	563,819	-
Veau, mouton, agneau, chevreau ou chèvre, mégissé, ciré ou ver- ni..... livres	184,347	351,033	407,830	509,920	-
Cuir à ganterie, tannés ou mégissés, etc. liv.	18,952	27,649	21,369	-	-
Cuir à empeign., y com- pris le dongola, le cor- douan, le kangourou, l'alligator, etc. livres	75,084	78,271	59,108	102,942	-
Bottes et bottines, pan- touflés et fausses se- melles en cuir.....	-	-	-	-	-
Harnais et sellerie, y compris sabots pour chevaux.....	-	-	-	-	-
Autres cuirs et articles en cuir.....	-	-	-	-	-
Total.....	-	-	-	-	-
Chaux..... barils	540	-	448	34	28,650 <sup>1</sup>
Jus de limon, et autres jus de fruits..... gal.	19,074	28,119	43,833	61,957	45,540
Garnitures de cardes mé- caniques.....	-	-	-	-	-
Lanternes magiques (et vues de).....	-	-	-	-	-
Malt (extrait de).....	-	-	-	-	-
Marbre (articles en).....	-	-	-	-	-
Matelas.....	-	-	-	-	-
Nattes et paillassons.....	-	-	-	-	-
Métaux et art. en métal..	-	-	-	-	-
Matières minérales (arti- cles en).....	-	-	-	-	-
Colles.....	-	-	-	-	-
Instruments de musique..	-	-	-	-	-
Moutard., tourt. de mout., etc.....	-	-	-	-	-
Journaux et revues.....	-	-	-	-	-
Laine, peignons.....	-	-	-	-	-
Tourteaux et farine de lin et tourteaux et farine de coton..... quint.	618	1,939	1,046	7,928	3,068

<sup>1</sup> Quintaux.

## IMPORTATIONS DU CANADA.

15.—Importations.—Quantité et valeur des produits du Royaume-Uni importés pour consommation au Canada, groupés par catégories, dans les cinq années fiscales 1910-1914—suite.

Articles principaux par catégories.	VALEUR.				
	1910.	1911.	1912.	1913.	1914.
<b>V. Articles fabriqués—suite.</b>	<b>\$</b>	<b>\$</b>	<b>\$</b>	<b>\$</b>	<b>\$</b>
Cuir et articles en cuir—					
Cuir à courroies de toutes sortes.....	165,571	185,093	163,687	250,111	250,339
Veau, mouton, agneau, chevreau ou chèvre, mégissé, ciré ou verni	88,284	153,577	157,367	182,683	146,097
Cuir à ganterie, tannés ou mégissés, etc.....	18,522	27,637	19,179	16,628	12,131
Cuir à empeign. y compris le dongola, le cordouan, le kangourou, l'alligator, etc.....	59,731	56,018	61,604	91,885	111,696
Bottes et bottines, pantoufles, et fausses semelles en cuir.....	167,687	292,014	356,455	485,755	577,291
Harnais et sellerie, y compris sabots pour chevaux.....	37,933	67,794	53,521	77,214	63,598
Autres cuirs et articles en cuir.....	411,283	393,202	347,413	773,867	537,428
Total.....	949,011	1,175,335	1,159,226	1,878,143	1,698,580
Chaux.....	410	-	500	33	8,141
Jus de limon, et autres jus de fruits.....	21,125	26,548	41,101	57,208	58,529
Garnitures de cardes mécaniques.....	14,583	14,668	17,640	26,203	28,227
Lanternes magiques (et vues de).....	25,569	26,276	64,360	49,666	38,562
Malt (extrait de).....	2,549	7,347	9,179	5,115	15,180
Marbre (articles en).....	1,672	4,492	9,167	10,635	2,850
Matelas.....	814	551	367	1,754	804
Nattes et paillassons.....	2,400	152	601	733	573
Métaux et art. en métal..	609,945	771,051	934,430	1,131,840	1,206,746
Matières minérales (articles en).....	29,050	43,802	55,101	56,851	70,089
Colles.....	2,686	4,923	5,251	4,257	5,360
Instruments de musique..	48,694	75,069	73,932	101,266	102,132
Moutard., tourt. demout., etc.....	128,390	135,065	152,626	172,148	186,113
Journaux et revues.....	64,458	75,756	76,994	81,523	74,998
Laine, peignons.....	553,562	761,129	664,706	845,314	914,017
Tourteaux et farine de lin et tourteaux et farine de coton.....	1,426	3,448	2,464	19,229	5,350



## COMMERCE.

15.—Importations.—Quantité et valeur des produits du Royaume-Uni importés pour consommation au Canada, groupés par catégories, dans les cinq années fiscales 1910-1914—suite.

Articles principaux par catégories.	QUANTITÉ.				
	1910.	1911.	1912.	1913.	1914.
<b>V. Articles fabriqués—suite.</b>					
Huil., coco et palme. gal.	179,462	173,372	164,270	170,574	198,680
Autres huiles.....	-	-	-	-	-
Toiles cirées, toutes sortes, tapis de liège et linoléum.....	-	-	-	-	-
Instruments d'optique, de physique, photographiques et de mathématiques.....	-	-	-	-	-
Paquets.....	-	-	-	-	-
Peintures et couleurs.....	-	-	-	-	-
Papier et ses applications—					
Papier à tenture, y compris bordures.. roul.	454,039	233,549	331,361	596,872	393,665
Papier d'imprimerie, liv.	3,752,682	5,721,112	4,958,165	5,137,736	5,925,178
Papier goudronné et autre papier de construction.....	-	-	-	-	-
Papier d'emball. livres	131,253	561,047	1,386,664	416,369	321,560
Autr. papiers et art. en.	-	-	-	-	-
Total.....	-	-	-	-	-
Crayons, plomb.....	-	-	-	-	-
Plumes, porte-plumes et règles.....	-	-	-	-	-
Parfumerie (art. de) non alcoolique.....	-	-	-	-	-
Plaques photographiques	-	-	-	-	-
Cadres pour tableaux et photographies.....	-	-	-	-	-
Poix de pin et goudron, gal.	57,384	39,230	44,634	103,760	18,684
Tresses, de paille, de toscane, d'herbe, etc.....	-	-	-	-	-
Plâtre de Paris... quint.	-	-	-	-	5,149
Plaques gravées sur bois ou métal.....	-	-	-	-	-
Portefeuilles, bourses, blagues à tabac, etc.....	-	-	-	-	-
Matières à polir pour couteaux ou autres.....	-	-	-	-	-
Pommades..... livres	24	8	55	14	-
Colis postaux.....	-	-	-	-	-
Pierres précieuses.....	-	-	-	-	-
Chiffons, coton, toile, jute, etc..... quint.	127,293	196,545	151,574	197,725	175,568
Insignes.....	-	-	-	-	-
Résine..... quint.	4,325	23,265	8,071	5,058	10,603
Rubans.....	-	-	-	-	-
Papier de sable, de verre, d'émeri et de silix.....	-	-	-	-	-

## IMPORTATIONS DU CANADA.

15.—Importations.—Quantité et valeur des produits du Royaume-Uni importés pour consommation au Canada, groupés par catégories, dans les cinq années fiscales 1910-1914—suite.

Articles principaux par catégories.	VALEUR.				
	1910.	1911.	1912.	1913.	1914.
	\$	\$	\$	\$	\$
<b>V. Articles fabriqués—suite.</b>					
Huiles, coco et palme....	125,994	149,797	132,702	143,339	176,918
Autres huiles.....	89,183	148,615	151,412	209,077	194,788
Toiles cirées, toutes sortes, tapis de liège et linoléum.....	1,022,405	1,344,242	1,545,992	2,062,315	1,824,032
Instruments d'optique, de physique, photographiques et de mathématiques.....	181,592	272,928	281,751	346,619	312,220
Paquets.....	1,143,052	1,327,720	1,364,980	1,672,164	1,679,364
Peintures et couleurs.....	426,609	431,818	427,632	593,036	570,351
Papier et ses applications—					
Papier à tenture, y compris bordures.....	49,081	57,163	61,680	117,100	82,353
Papier d'imprimerie....	222,119	307,629	264,791	286,189	313,210
Papier goudronné et autre papier de construction.....	1,836	695	4,444	3,280	4,243
Papier d'emballage....	5,833	18,253	24,358	14,866	11,415
Autr. papiers et art. en. Total.....	750,135	971,935	1,160,401	1,380,713	1,279,618
Total.....	1,029,004	1,355,675	1,515,674	1,802,148	1,690,839
Crayons, plomb.....	45,043	45,201	56,842	64,398	59,988
Plumes, porte-plumes et règles.....	68,161	75,963	82,435	110,642	100,537
Parfumerie (art. de) non alcoolique.....	27,219	34,665	40,068	49,403	48,777
Plaques photographiques	19,783	24,027	36,429	44,863	44,139
Cadres pour tableaux et photographies.....	15,489	21,680	26,929	33,746	30,811
Poix de pin et goudron....	3,634	5,117	4,767	3,369	882
Tresses de paille, de toscane, d'herbe, etc.....	89,801	60,962	86,060	147,475	82,283
Plâtre de Paris.....	587	1,183	2,166	3,871	3,480
Plaques gravées sur bois ou métal.....	289	3,619	5,951	8,330	11,498
Portefeuilles, bourses, blagues à tabac.....	54,958	59,796	74,131	118,234	138,622
Matières à polir pour couteaux ou autres.....	27,296	48,032	46,015	91,962	114,355
Pommades.....	63	19	34	34	—
Colis postaux.....	264,497	329,892	368,613	410,188	416,092
Pierres précieuses.....	86,581	152,784	158,596	244,290	176,179
Chiffons, coton, toile, jute, etc.....	171,358	242,493	176,365	229,212	257,129
Insignes.....	9,806	8,316	18,535	15,013	18,166
Résine.....	11,661	63,824	25,674	17,484	30,428
Rubans.....	655,100	489,826	476,667	649,924	656,330
Papier de sable, de verre, d'émeri et de silice.....	2,722	6,475	12,486	9,631	12,663

## COMMERCE.

15—Imports.—Quantité et valeur des produits du Royaume-Uni importés pour consommation au Canada, groupés par catégories, dans les cinq années fiscales 1910-1914—suite.

Articles principaux par catégories.	QUANTITÉ.				
	1910.	1911.	1912.	1913.	1914.
<b>V. Articles fabriqués—suite.</b>					
Sauces, catsup et aut. gal.	71,901	93,140	115,938	147,592	125,019
Bâti., nav. (et artic. de rép. de) .....	-	-	-	-	-
Enseignes, tous matéri., et lettr. pour enseignes.	-	-	-	-	-
Soie et articles en soie....	-	-	-	-	-
Ardoise.....	-	-	-	-	-
Savon—					
Savon commun. livres	104,342	166,436	337,431	369,504	265,022
Savon de Marseille “	58,014	47,374	176,600	188,629	327,525
Savon de toilette.....	-	-	-	-	-
Autres savons, poudres, etc.....	-	-	-	-	-
Total.....	-	-	-	-	-
Epices..... livres	1,347,438	1,530,086	1,334,670	1,297,792	1,117,176
Lunettes, monocles, mon- tures, etc.....	-	-	-	-	-
Spiritueux—					
Cognac, y compris co- gnac artific., etc. gal.	3,813	4,978	5,368	8,762	9,353
Gin, toute sorte. “	110,401	123,192	146,763	170,921	184,331
Rhum..... “	53,769	57,103	68,880	75,331	65,225
Whiskey..... “	812,979	955,780	1,195,154	1,450,231	1,525,166
Autres spiritueux “	11,979	15,826	20,525	25,950	29,961
Total..... “	992,941	1,156,879	1,436,690	1,731,195	1,814,036
Amidon..... livres	483,415	533,966	492,845	600,729	598,459
Doubleures en toile pour fabrication de bottes en caoutchouc.....	-	-	-	-	-
Pierre ouvrée.....	-	-	-	-	-
Paille ouvrée.....	-	-	-	-	-
Sucre et sirop..... livres	34,018,746	27,157,195	18,574,417	14,597,352	5,856,959
Bonbonnet confiser. “	3,011,599	4,525,109	5,923,722	7,280,853	-
Glucose et sacchar. “	1,241,306	432,977	102,581	180,191	38,628
Mélasses..... gal.	-	37,919	48,895	63,653	67,500
Instruments chirurgicaux et dentaires.....	-	-	-	-	-
Rubans à mesurer.....	-	-	-	-	-
Dents artificielles.....	-	-	-	-	-
Étain et articles en étain—					
Étain en blocs, en gueu- se, en barres... quint.	17,140	21,246	22,855	21,135	17,524
Étain en plaques et en lames..... quint.	551,361	505,586	249,472	160,921	204,017
Étain en feuilles... livres	3,990	6,684	10,157	12,204	7,511
Étain, tous articles en....	-	-	-	-	-
Total.....	-	-	-	-	-

## IMPORTATIONS DU CANADA.

15.—Importations.—Quantité et valeur des produits du Royaume-Uni importés pour consommation au Canada, groupés par catégories, dans les cinq années fiscales 1910-1914—suite.

Articles principaux par catégories.	VALEUR.				
	1910.	1911.	1912.	1913.	1914.
<b>V. Articles fabriqués—suite.</b>	<b>\$</b>	<b>\$</b>	<b>\$</b>	<b>\$</b>	<b>\$</b>
Sauces, catsup et autres..	101,446	127,220	146,609	173,966	163,798
Bâtim., navi. (et art. de rép. de) .....	-	3,543	-	12,235	-
Enseign., tous matériaux, et lettr. pour enseignes.	13,843	15,638	24,495	21,494	30,636
Soie et articles en soie..	2,536,475	2,849,878	3,035,697	3,824,995	3,489,661
Ardoise.....	1,226	1,541	7,603	12,874	17,157
Savon—					
Savon commun.....	8,202	10,597	18,292	21,503	15,134
Savon de Marseille....	3,137	2,861	10,338	11,066	19,094
Savon de toilette.....	49,407	62,138	60,663	75,033	64,484
Autres savons, poudres, etc.....	9,502	21,646	28,555	35,939	44,606
Total.....	70,248	97,242	117,848	143,541	143,318
Epices.....	111,434	141,867	135,343	144,307	127,964
Lunettes, monocles, mon- tures, etc.....	1,662	4,231	4,309	2,217	4,557
Spiritueux—					
Cognac, y compris cog- nac artificiel, etc....	8,972	11,036	12,661	18,328	23,963
Gin de toute sorte.....	137,986	153,873	184,410	222,987	239,765
Rhum.....	36,703	36,484	42,922	48,604	42,730
Whiskey.....	1,427,121	1,707,638	2,181,482	2,639,691	2,867,978
Autres spiritueux.....	38,764	57,136	69,620	80,587	104,830
Total.....	1,649,546	1,966,167	2,491,095	3,010,197	3,279,266
Amidon.....	21,640	24,565	24,395	27,684	26,439
Double en toile pour fabrication de bottes en caoutchouc.....	14,440	46,967	60,490	44,695	26,804
Pierre ouvrée.....	133,858	170,648	168,992	187,294	210,337
Paille ouvrée.....	317	2,016	1,110	3,030	1,513
Sucre et sirop.....	1,104,430	981,910	657,941	537,544	171,483
Bonbons et confiserie....	426,505	646,075	841,574	1,064,070	690,769
Glucose et saccharine....	29,872	9,873	3,572	6,507	1,914
Mélasses.....	-	7,773	31,985	40,992	44,645
Instruments chirurgicaux et dentaires.....	33,843	40,638	33,536	40,156	48,672
Rubans à mesurer.....	4,221	3,677	2,465	3,976	6,572
Dents artificielles.....	12,012	18,277	10,715	15,009	20,089
Étain et articles en étain—					
Étain en blocs, en gueu- se, en barres.....	507,101	722,416	943,231	983,942	728,619
Étain en plaques et en lames.....	1,639,170	1,655,934	896,520	582,610	684,947
Étain en feuilles.....	1,706	2,211	4,123	4,584	3,238
Étain, tous articles en..	67,585	91,975	111,196	126,641	133,971
Total.....	2,215,562	2,472,536	1,955,070	1,697,777	1,550,775

## COMMERCE.

15.—Imports.—Quantité et valeur des produits du Royaume-Uni importés pour consommation au Canada, groupés par catégories, dans les cinq années fiscales 1910-1914—suite.

Articles principaux par catégories.	QUANTITÉ.				
	1910.	1911.	1912.	1913.	1914.
<b>V. Articles fabriqués—suite.</b>					
Tabac et ses produits—					
Cigarettes..... livres	17,585	31,742	42,999	51,034	58,670
Cigares..... “	1,782	2,542	694	2,239	1,297
Tabac coupé.... “	240,540	316,350	325,378	489,807	467,904
Autres tabacs et produits du tabac. livres	23,627	33,628	50,630	74,572	75,489
Total.....“	283,534	384,262	419,701	617,652	603,360
Pipes.....	-	-	-	-	-
Traineaux (trawl) et cuillères à traîneaux.....	-	-	-	-	-
Malles et valises, boîtes à chapeaux, etc.....	-	-	-	-	-
Térébenth. en esprit. gal.	13,900	14,883	5,052	5,162	62,008
Ficelle et art. en ficelle..	-	-	-	-	-
Parapluies, ombrelles et parasols.....	-	-	-	-	-
Non dénommés.....	-	-	-	-	-
Vernis, laques, vernis gras, etc..... gal.	20,375	20,016	18,296	19,372	26,524
Vinaigre..... “	92,767	118,617	147,548	154,781	177,515
Montres, boîtes de montres, mouvem., verres..	-	-	-	-	-
Cire (articles en).....	-	-	-	-	-
Sangles, élastiques et non élastiques.....	-	-	-	-	-
Fouets, courroies, et lanières.....	-	-	-	-	-
Corniches de fenêtres, bâtons, stores, rouleaux..	-	-	-	-	-
Vins, non mousseux. gal.	15,849	16,305	19,960	25,606	23,698
Vins, mousseux.... douz.	1,320	1,682	1,768	2,023	1,963
Bois et ouvrages en bois..	-	-	-	-	-
Laine et articles en laine—					
Cachemire, draps et doeskins..... vgs.	4,473,451	4,995,009	4,922,705	4,705,840	2,650,319
Etoffes à habits et pardessus..... vgs.	2,000,343	1,756,665	1,552,652	1,422,145	1,478,578
Tweeds..... “	2,748,407	2,573,435	2,252,310	2,535,272	2,069,694
Effets tricotés, vêtem. de dessous tricotés...	-	-	-	-	-
Chaussettes et bas de tout. sortes. douz. prs.	674,828	888,853	631,422	797,640	898,181
Fil de laine composé en tout ou en partie de laine filée ou peignée, de poil de chèvre, etc..... livres	2,845,293	3,783,979	3,487,369	4,012,731	3,937,786

## IMPORTATIONS DU CANADA.

15.—Importations.—Quantité et valeur des produits du Royaume-Uni importés pour consommation au Canada, groupés par catégories, dans les cinq années fiscales 1910-1914—suite.

Articles principaux par catégories.	VALEUR.				
	1910.	1911.	1912.	1913.	1914.
		\$	\$	\$	\$
<b>V. Articles fabriqués—suite.</b>					
Tabac et ses produits—					
Cigarettes.....	46,656	81,483	104,502	117,728	132,118
Cigares.....	5,633	10,783	2,628	8,012	4,522
Tabac coupé.....	163,957	215,940	256,083	370,803	556,238
Autres tabacs, et produits de.....	9,853	14,169	20,512	27,936	64,837
Total.....	226,099	322,375	383,725	524,479	757,715
Pipes.....	348,278	450,824	500,688	479,157	394,741
Traîneaux (trawl) et cuillères à traîneaux.....	21,942	28,398	23,013	32,734	32,664
Malles et valises, boîtes à chapeaux, etc.....	24,093	22,952	21,766	26,233	31,757
Térébenthine en esprit...	7,525	8,859	3,449	3,038	24,609
Ficelle et art. en ficelle...	7,552	10,299	10,936	14,371	34,185
Parapluies, ombrelles et parasols.....	87,945	99,543	75,186	98,333	73,840
Non dénommés.....	40,259	68,132	57,762	81,028	114,126
Vernis, laques, vernis gras, etc.....	42,236	41,961	38,612	39,066	47,890
Vinaigre.....	37,453	45,398	57,458	63,267	74,836
Montres, boîtes de montres, mouvements, verres, etc.....	52,338	89,860	120,808	144,712	139,342
Cire (articles en).....	18,009	37,886	24,884	34,720	42,019
Sangles, élastiques et non élastiques.....	56,444	61,835	65,606	56,831	39,346
Fouets, courroies et lanières.....	4,323	6,014	7,608	5,420	4,510
Corniches de fenêtres, bâtons, stores, rouleaux...	45,093	47,175	60,978	60,118	59,925
Vins, non mousseux.....	30,920	31,152	38,053	46,886	47,516
Vins, mousseux.....	17,480	22,635	24,159	24,436	28,096
Bois et ouvrages en bois..	96,703	129,517	147,768	157,266	204,252
Laine et articles en laine—					
Cachemire, draps et doeskins.....	3,157,300	3,264,638	3,262,837	3,018,211	1,727,622
Etoffes à habits et pardessus.....	1,472,709	1,317,320	1,288,354	1,177,298	1,256,329
Tweeds.....	1,812,550	1,655,429	1,499,027	1,439,763	1,243,943
Effets tricotés, vêtements tricotés.....	568,686	748,000	788,971	1,192,763	1,014,667
Chaussettes et bas de toutes sortes.....	1,248,013	1,561,242	1,135,909	1,510,742	1,696,891
Fil de laine composé en tout ou en partie de laine filée ou peignée, de poil de chèvre, etc.....	1,416,884	1,888,821	1,862,305	2,199,684	2,223,493

## COMMERCE.

## 15.—Imports.—Quantité et valeur des produits du Royaume-Uni importés pour consommation au Canada, groupés par catégories, dans les cinq années fiscales 1910-1914.

Articles principaux par catégories.	QUANTITÉ.				
	1910.	1911.	1912.	1913.	1914.
<b>V. Articles fabriqués—suite.</b>					
Laine et articles en-suite.					
Fil de laine filée ou peignée . . . . . livres	420,386	377,305	406,729	450,745	407,671
Tissus et confect. comp. en tout ou en part. de laine filée ou peignée, etc. . . . .	-	-	-	-	-
Vêtements de femmes et d'enfants . . . . .	-	-	-	-	-
Confections et vêtements . . . . .	-	-	-	-	-
Autres lainages . . . . .	-	-	-	-	-
Total . . . . .	-	-	-	-	-
Fils, n.a.s. . . . . livres	213,129	236,509	325,240	316,871	167,602
Zinc, et articles en zinc. . . . .	-	-	-	-	-
Autres matières fabriq. . . . .	-	-	-	-	-
<b>VI. Produits minéraux.</b>					
Argiles . . . . .	-	-	-	-	-
Houille, anthrac. et poussière . . . . . tonnes	38,991	31,375	33,972	28,680	33,909
Charb. bitumineux. " . . . . .	37,071	12,211	10,170	11,284	3,386
Emeri en blocs, pulvérisé ou moulu . . . . .	-	-	-	-	-
Gravier et sable . . . tonnes	369	14	2,439	1,003	5,227
Pierres lithographiques non gravées . . . . .	-	-	-	-	-
Marbre, brut . . . . .	-	-	-	-	-
Marbre, scié seulement . . . . .	-	-	-	-	-
Eaux minér. et gazeuses . . . . .	-	-	-	-	-
<b>Minéraux—</b>					
Litharge . . . . . quint.	5,981	6,401	4,723	9,989	3,492
Autres minéraux . . . . .	-	-	-	-	-
<b>Huiles minérales—</b>					
Huile de charbon et de pétrole distillée, purifiée ou raffinée. gal.	14,916	9,549	2,658	1,446	175
Huiles, produits du pétrole . . . . . gal.	672	4,542	17,819	22,949	26,819
Huiles lubrifiantes, composées de pétrole, en tout ou en partie . . . . . gal.	9,333	9,382	15,695	29,364	13,241
Huiles, autres . . . . . " . . . . .	121,337	805	855	1,643	1,611

## IMPORTATIONS DU CANADA.

15.—Importations.—Quantité et valeur des produits du Royaume-Uni importés pour consommation au Canada, groupés par catégories, dans les cinq années fiscales 1910-1914.

Articles principaux par catégories.	VALEUR.				
	1910.	1911.	1912.	1913.	1914.
<b>V. Articles fabriqués—suite.</b>	<b>\$</b>	<b>\$</b>	<b>\$</b>	<b>\$</b>	<b>\$</b>
Laine et articles en-suite.					
Fil de laine filée ou peignée.....	192,165	171,994	205,472	252,972	222,424
Tissus et confect. composés en tout ou en partie de laine filée ou peignée, etc.....	4,986,341	5,348,950	5,905,784	8,965,662	8,742,437
Vêtements de femmes et d'enfants.....	124,149	172,049	186,662	184,369	224,911
Confections et vêtements.....	574,565	828,576	999,298	1,288,295	1,243,200
Autres lainages.....	3,368,520	3,756,241	3,991,908	4,833,748	4,621,390
Total.....	18,921,882	20,713,260	21,126,527	26,063,507	24,217,307
Fils, n.a.s.....	43,338	42,296	65,164	70,610	108,184
Zinc, et articles en zinc...	237,964	92,949	86,526	151,834	137,342
Autr. matières fabriquées	476,552	656,524	721,509	837,816	1,019,270
<b>VI. Prod. minéraux—totaux.</b>	<b>1,346,498</b>	<b>1,597,181</b>	<b>1,869,026</b>	<b>2,248,175</b>	<b>1,968,719</b>
Argiles.....	100,316	136,236	124,388	119,111	92,188
Houille, anthrac. et poussière.....	156,311	138,176	151,249	123,685	149,529
Charbon bitumineux.....	91,212	19,903	20,191	32,418	9,825
Emeri en blocs, pulvérisé ou moulu.....	1,128	2,598	1,758	2,643	6,051
Gravier et sable.....	1,813	53	1,514	4,544	6,340
Pierres lithographiques non gravées.....	661	561	-	-	94
Marbre, brut.....	-	-	-	-	1,510
Marbre, scié seulement...	2,405	2,874	1,577	4,526	4,439
Eaux minér. et gazeuses...	27,406	25,226	36,910	66,204	54,420
Minéraux—					
Litharge.....	17,672	21,004	16,830	3,020	15,672
Autres minéraux.....	13,638	11,947	12,240	18,214	23,221
Huiles minérales—					
Huile de charbon et de pétrole distillée, purifiée ou raffinée.....	3,853	2,457	391	385	33
Huiles, produits du pétrole.....	176	1,441	5,653	5,037	6,740
Huiles lubrifiantes, composées de pétrole, en tout ou en partie.....	1,836	1,983	3,178	5,861	3,012
Huiles, autres.....	4,717	631	368	620	787



## COMMERCE.

16.—Imports.—Quantité et valeur des produits du Royaume-Uni importés pour consommation au Canada, groupés par catégories, dans les cinq années fiscales 1910-1914—fin.

Articles principaux par catégories.	QUANTITÉ.				
	1910.	1911.	1912.	1913.	1914.
<b>VI. Prod. minéraux—suite.</b>					
Minerais de métaux toute sorte y compris le min. de cobalt..... quint.	260,811	123,528	221,739	1,000	563
Phosphate brut..... quint.	-	-	-	-	-
Pierres précieuses, diamants non mont., pouss. de diam. ou pet. dia. et dia. noirs pour forets...	-	-	-	-	-
Sel..... quint.	1,292,278	1,179,609	1,201,780	1,310,663	1,185,153
Pierres, dal., granit, pier. de taille, brute etc. ton.	506	348	113	-	-
Pierre, granit, scié seulement..... tonnes	125	2	118	-	-
Blanc d'Espagne... quint.	192,801	229,002	244,092	231,968	228,237
Autres produits minéraux.	-	-	-	-	-
<b>VII. Produits divers.</b>					
Articles produits ou fabriqués au Canada, revenus après avoir été exportés .....	-	-	-	-	-
Articles pour l'usage du Gouverneur général....	-	-	-	-	-
Articles pour l'armée et la marine.....	-	-	-	-	-
Articl. sortant des entrep. p. ravitail. des navires.	-	-	-	-	-
Sérums ou produits bactériologiques.....	-	-	-	-	-
Barils ou colis renvoyés.....	-	-	-	-	-
Cabinets de monnaies, collect. de médail, etc..	-	-	-	-	-
Café, vert..... livres	1,323,917	900,757	954,537	1,583,154	1,044,138
Modèles d'inventions et autres améliorations...	-	-	-	-	-
Peintures à l'huile et à l'aquarelle.....	-	-	-	-	-
Effets de colons.....	-	-	-	-	-
Eponges.....	-	-	-	-	-
Thé..... livres	9,650,150	10,077,220	16,531,211	13,937,870	13,325,663
Autres articles divers....	-	-	-	-	-
Monnaies et lingots—					
Monnaies, canadiennes, britanniques et pièces d'or étrangères.....	-	-	-	-	-
Or, lingots, en blocs, en barres, en pépites, en lames, en plaques, non ouvrés.....	-	-	-	-	-
Argent, lingots, en blocs, en barres, en pépites, en lames, en plaques, non ouvrés....	-	-	-	-	-

## IMPORTATIONS DU CANADA.

15.—Importations.—Quantité et valeur des produits du Royaume-Uni importés pour consommation au Canada, groupés par catégories, dans les cinq années fiscales 1910-1914—fin.

Articles principaux par catégories.	VALEUR.				
	1910.	1911.	1912.	1913.	1914.
<b>VI. Produits minér—suite.</b>	<b>\$</b>	<b>\$</b>	<b>\$</b>	<b>\$</b>	<b>\$</b>
Minerais de métaux toute sorte y compris le min. de cobalt.....	29,334	22,347	43,850	975	1,032
Phosphate brut.....	-	1,125	154	-	-
Pierres précieuses, diam. non montés pouss. de diam., ou pet. diam. et diam. noirs pour forêts.	542,484	852,524	1,063,125	1,446,401	1,207,302
Sel.....	256,442	236,915	240,701	273,035	269,429
Pierres, dalles, granit, pierre de taille brute etc.	2,048	2,278	1,296	3,412	4,465
Pier., granit, scié seulem.	826	13	911	974	699
Blanc d'Espagne	68,767	84,539	87,521	90,383	76,668
Autres produits minéraux	23,453	32,350	55,221	46,727	35,263
<b>VII. Produits divers,</b>					
<b>totaux</b>	<b>5,029,854</b>	<b>6,499,309</b>	<b>8,652,870</b>	<b>8,444,828</b>	<b>7,980,294</b>
Articles produits ou fabriqués au Canada, revenus après avoir été exportés	129,566	90,632	132,645	59,699	31,032
Articles pour l'usage du Gouverneur général...	5,705	6,332	44,087	18,481	15,788
Articles pour l'armée et la marine.....	585	1,986	9,192	3,402	148
Articl. sortant des entrep. p. ravitail. des navires.	60,624	31,126	23,052	21,121	29,038
Sérums ou produits bactériologiques.....	7,583	17,870	12,438	20,635	19,969
Barils ou colis renvoyés.....	117	9,618	11,714	23,687	10,823
Cabinets de monnaie, collect. de médail., etc.	363	297	198	1,210	431
Café vert.....	179,671	122,371	159,038	293,515	178,230
Modèles d'inventions et autres améliorations	2,117	3,625	1,840	4,905	4,334
Peintures à l'huile et à l'aquarelle	355,470	429,274	413,518	382,540	384,807
Effets de colons.....	2,525,754	4,024,707	4,712,943	4,850,843	4,530,625
Eponges.....	9,970	7,015	13,395	11,078	14,248
Thé.....	1,720,267	1,701,267	3,077,804	2,620,212	2,623,639
Autres articles divers	18,189	51,392	40,196	126,269	136,668
Monnaies et lingots— Monnaies, canadiennes, britanniques et pièces d'or étrangères	13,127	561	226	6,210	267
Or, lingots, en blocs, en barres, en pépites, en lames, en plaques, non ouvrés.....	115	1,148	436	113	203
Argent, lingots, en blocs, en barres, en pépites, en lames, en plaques, non ouvrés.....	631	88	148	908	44

## COMMERCE.

16.—Importations.—Quantité et valeur des produits des Etats-Unis, importés pour consommation au Canada, groupés par catégories, dans les cinq années fiscales 1910-1914—suite.

Articles principaux par catégories.	QUANTITÉ.				
	1910.	1911.	1912.	1913.	1914.
<b>I. Produits agricoles.</b>					
Cannes de bambou en longueur.....	-	-	-	-	-
Farineux aliment., etc.—					
Biscuits, tout. s., livres	236,114	479,175	360,209	487,287	514,804
Macaroni et verm. "	794,989	787,755	536,505	695,315	592,838
Riz, toutes sortes "	253,162	347,898	856,327	1,424,043	2,475,710
Farine de riz et de sagou.....	81,035	56,375	9,461	47,232	301,913
Farineux, n.a.s.... "	158,988	274,107	588,901	432,655	615,001
Total des farineux.. alimentaires, livres	1,524,288	1,945,310	2,351,403	3,086,532	4,500,266
Grains, et produits de—					
Fèves (haricots). boiss.	23,157	26,621	25,108	80,111	30,888
Maïs (blé d'Inde) pour distillation "	825,633	869,150	819,115	975,258	1,056,546
Maïs (blé d'Inde) "	6,583,893	11,522,028	15,118,888	8,883,292	5,614,094
Avoine..... "	23,361	12,199	77,282	203,542	59,266
Pois..... "	12,875	20,689	22,892	59,199	31,574
Blé..... "	54,964	115,350	121,743	616,383	133,229
Autres grains.... "	166,282	156,139	13,296	126,870	57,385
Total des grains "	7,690,165	12,722,176	16,198,324	10,944,655	6,982,982
Son, déch. de mout., etc.	-	-	-	-	-
Céréales préparées.....	-	-	-	-	-
Farine de maïs (blé d'Inde)... barils	33,291	41,966	41,924	55,754	51,024
Farine d'avoine.. livres	9,260	5,270	9,006	70,710	7,568
Farine de blé... barils	31,398	60,695	47,152	59,081	55,144
Autr. prod. des grains	-	-	-	-	-
Total des prod. des grains.....	-	-	-	-	-
Grand total des farineux alimentaires..	-	-	-	-	-
Sorgho.....	-	-	-	-	-
Jones et rotins non ouvrés	-	-	-	-	-
Cidre..... gal.	3,870	5,988	1,444	3,517	3,933
Cacao, en fèves, non torréfié, broyé ou m. livres.	1,539,467	1,972,373	4,131,785	4,845,338	3,702,080
Noix de coco..... nomb.	188,536	205,642	524,482	524,186	166,830
Laine de coton ou coton brut..... livres.	67,905,411	81,215,273	72,768,637	77,457,809	76,993,026
Fibres, mexicaines, istle ou tampico..... quint.	2,035	1,323	1,249	2,261	1,538
Fibres, végétales, r a s "	7,620	5,607	4,862	6,351	5,540
Produits pour fleuristes..	-	-	-	-	-

## IMPORTATIONS DU CANADA.

16.—Importations.—Quantité et valeur des produits des Etats-Unis, importés pour consommation au Canada, groupés par catégories, dans les cinq années fiscales 1910-1914—suite.

Articles principaux par catégories.	VALEUR.				
	1910.	1911.	1912.	1913.	1914.
<b>I. Produits agricoles—</b>					
<b>Totaux..</b>	<b>\$ 30,594,440</b>	<b>\$ 39,086,463</b>	<b>\$ 41,685,013</b>	<b>\$ 43,832,566</b>	<b>\$ 42,067,495</b>
Cannes de bambou en longueur.....	2,617	7,785	2,321	5,353	5,999
Farineux aliment., etc.—					
Biscuits, toutes sortes.	26,601	52,403	36,251	43,438	49,327
Macaroni et vermicelle.	37,871	38,178	28,181	34,462	31,148
Riz, toutes sortes.....	11,339	15,838	32,952	56,604	91,245
Farine de riz et de sagou.....	2,585	1,797	340	2,029	14,785
Farine, n.a.s.....	5,382	10,354	21,786	17,061	21,130
Total des farineux alimentaires.....	83,778	118,570	119,520	153,594	207,635
Grains et prod. des grains—					
Fèves (haricots).....	55,806	72,233	72,564	185,336	84,619
Mais (blé d'Inde) pour distillation.....	551,119	490,072	565,697	686,549	740,768
Mais (blé d'Inde).....	4,636,133	6,950,565	9,756,189	5,511,510	3,612,203
Avoine.....	13,833	7,524	41,034	80,579	23,519
Pois.....	35,406	67,800	83,203	174,924	108,227
Blé.....	55,139	98,631	103,953	549,545	115,410
Autres grains.....	101,635	97,102	10,735	86,124	40,605
Total des grains.....	5,449,071	7,783,927	10,633,375	7,274,567	4,725,351
Son, déch. de mout., etc.	218,222	29,437	33,023	16,344	19,549
Céréales préparées.....	240,862	316,521	216,628	322,835	317,470
Farine de maïs (blé d'Inde).....	106,322	122,635	125,030	176,804	168,803
Farine d'avoine.....	403	368	513	2,121	450
Farine de blé.....	156,001	245,155	199,388	267,511	239,461
Autr. prod. des grains	63,594	93,189	92,993	139,690	139,396
Total des prod. des grains.....	785,404	807,305	667,575	925,335	885,129
Grand total des farineux alimentaires..	6,318,253	8,709,802	11,420,470	8,353,496	5,818,115
Sorgho.....	395,375	366,945	419,267	372,322	323,445
Jones et rotins non ouvrés	13,317	11,771	9,744	56,362	65,295
Cidre.....	1,381	2,882	512	1,574	1,363
Cacao, en fèves, non torréfié, broyé ou moulu..	179,505	235,869	508,702	657,099	524,614
Noix de coco.....	6,110	9,403	18,929	16,415	7,661
Laine de coton ou coton brut..	9,361,021	11,749,302	7,929,407	8,735,191	9,752,437
Fibres, mexicaines, istle ou tampico.....	18,852	15,989	15,116	24,378	16,397
Fibres, végétales, n.a.s....	47,164	32,167	38,081	52,161	50,263
Produits pour fleuristes ..	42,581	57,784	46,179	51,795	65,742

## COMMERCE.

16.—Importations.—Quantité et valeur des produits des Etats-Unis, importés pour consommation au Canada, groupés par catégories, dans les cinq années fiscales 1910-1914—suite

Articles principaux par catégories.	QUANTITÉ.				
	1910.	1911.	1912.	1913.	1914.
<b>I. Produits agricoles—suite.</b>					
Fruits secs, amand. comp.					
Pommes sèches.. livres	79,705	140,094	279,688	339,758	259,034
Raisin de Corint. "	1,491,375	1,837,294	1,974,264	2,209,762	2,069,396
Dattes..... "	1,954,368	2,930,549	3,006,374	3,453,111	3,602,157
Figues..... "	940,070	914,951	1,345,338	1,041,028	1,185,701
Pruneaux et prunes "	9,939,386	8,631,845	12,332,532	8,832,113	10,382,578
Raisins secs..... "	7,355,831	10,707,181	12,891,044	17,888,503	11,532,005
Autres fruits secs "	3,805,712	4,380,845	3,862,797	5,091,467	3,581,452
Amand. tout sort. "	5,479,312	6,092,515	7,627,532	9,286,352	8,303,790
Total des fruits secs "	31,045,759	35,635,274	43,319,569	48,142,094	40,916,113
Fruits frais—					
Pommes..... barils	59,071	150,748	194,969	319,726	330,904
Bananes..... régimes	1,412,000	1,803,429	2,162,664	2,122,680	2,624,887
Petits fruits, toute sort.	-	-	-	-	-
Cerises..... livres	318,680	333,031	504,504	969,986	1,072,300
Atocas..... boiss.	40,854	40,014	31,898	49,853	73,626
Raisins..... livres	2,137,500	2,900,288	4,772,417	5,068,048	6,045,250
Oranges, citrons et limons. etc.....	-	-	-	-	-
Pêches..... livres	4,797,066	8,137,846	8,970,646	14,579,107	12,136,954
Ananas..... nomb.	3,885,897	3,295,023	3,543,313	4,123,501	4,259,935
Prunes..... boiss.	69,529	89,808	97,246	151,648	123,527
Fruits, n.a.s.....	-	-	-	-	-
Total des fruits frais.	-	-	-	-	-
Fruits conservés.....	-	-	-	-	-
Foin..... tonnes	7,680	12,247	19,721	36,472	19,923
Chanvre, préparé ou non..... quint.	31,390	43,880	36,114	33,070	42,498
Houblon..... livre.	627,715	777,499	1,089,069	1,225,795	1,513,593
Malt..... boiss.	60,679	77,125	13,305	107,528	247,143
Huiles végétales... gal.	2,455,696	2,464,945	2,339,698	4,037,224	3,088,667
Huiles végétales... livre.	379,057	276,179	223,751	228,784	96,027
Cornichons..... gal.	103,880	173,383	162,447	152,554	125,582
Plantes et arbres.....	-	-	-	-	-
Semences, jardin et grande culture.....	-	-	-	-	-
Graine de lin..... livres	101,136	594,104	8,097,320	282,184	56,336
Autr. semenc. ou graines.	-	-	-	-	-
Total des semences..	-	-	-	-	-
Paille..... tonnes	89	268	614	1,151	311
Sucre d'érable, et sirop d'érable..... livres	7,057	11,222	14,870	23,934	23,092
Tabac, non manufacturé "	12,635,175	16,113,622	15,472,599	19,873,932	15,515,446
Légumes.....	-	-	-	-	-
Autres produits agricoles.	-	-	-	-	-

## IMPORTATIONS DU CANADA.

16.—Importations.—Quantité et valeur des produits des Etats-Unis, importés pour consommation au Canada, groupés par catégories, dans les cinq années fiscales 1910-1914—suite.

Articles principaux par catégories.	VALEUR.				
	1910.	1911.	1912.	1913.	1914.
<b>I. Produits agricoles—suite.</b>	<b>\$</b>	<b>\$</b>	<b>\$</b>	<b>\$</b>	<b>\$</b>
Fruits secs, amand. comp.					
Pommes sèches.....	6,461	11,260	29,887	16,520	15,576
Raisins de Corinthe....	67,721	105,646	126,069	140,649	129,311
Dattes.....	83,363	135,342	165,146	190,316	210,045
Figues.....	48,620	45,639	76,100	60,512	74,340
Pruneaux et prunes....	338,923	423,660	818,573	458,402	538,262
Raisins secs.....	318,937	537,154	841,036	882,529	668,831
Autres fruits secs.....	235,549	286,887	352,530	346,692	238,466
Amandes, toutes sortes.	338,944	432,506	534,269	641,846	636,733
Total des fruits secs..	1,438,518	1,978,094	2,943,610	2,737,466	2,511,564
Fruits frais—					
Pommes.....	261,792	485,274	680,292	834,220	1,104,292
Bananes.....	1,359,798	1,760,289	2,057,407	2,347,047	2,657,615
Petits fruits, tout sort.	211,794	319,322	345,528	581,632	680,160
Cerises.....	40,376	42,870	65,868	102,855	119,021
Atocas.....	91,754	103,101	99,336	131,590	133,072
Raisins.....	112,218	149,693	229,639	282,521	351,488
Oranges, citrons et li- mons, etc... ..	2,152,773	2,712,170	3,430,516	3,575,992	3,464,376
Pêches.....	155,139	218,564	299,913	330,589	353,440
Ananas.....	246,766	248,910	277,925	303,168	344,258
Prunes.....	158,756	177,604	239,916	267,563	316,524
Fruits, n.a.s.....	175,356	245,103	315,079	385,423	465,091
Total des fruits frais.	4,966,522	6,462,900	8,041,419	9,142,600	9,989,337
Fruits conservés.....	56,590	117,316	248,655	465,101	423,203
Foin.....	141,956	230,393	305,350	485,564	288,023
Chanvre, préparé ou non.	182,016	250,710	190,725	185,997	351,336
Houblon.....	140,792	167,477	458,034	372,747	375,957
Malt.....	57,306	64,978	12,508	85,380	192,547
Huiles, végétales.....	1,032,473	1,205,286	1,016,840	1,885,758	1,575,962
Huiles, végétales.....	27,706	31,185	26,664	25,221	7,084
Cornichons.....	41,237	59,040	60,360	98,315	69,631
Plantes et arbres.....	124,259	135,137	140,769	178,254	349,655
Semences, jardin et gran- de culture.....	1,006,289	1,135,156	708,503	1,120,081	1,229,125
Graine de lin.....	4,124	22,086	335,925	9,395	2,336
Autr. semences ou graines	24,660	44,480	21,690	37,058	28,547
Total des semences..	1,035,073	1,201,722	1,066,118	1,166,534	1,260,008
Paille.....	1,880	4,304	6,373	10,026	3,342
Sucre d'érable et sirop d'érable.....	717	1,398	2,233	2,678	2,249
Tabac, non manufacturé..	2,905,331	3,450,512	3,802,437	4,893,065	4,353,184
Légumes.....	1,001,085	1,354,322	2,137,057	2,396,093	2,516,677
Autres produits agricoles.	1,054,803	1,171,990	817,133	1,375,621	1,166,405

## COMMERCE.

16.—Importations.—Quantité et valeur des produits des Etats-Unis, importés pour consommation au Canada, groupés par catégories, dans les cinq années fiscales 1910-1914—suite.

Articles principaux par catégories.	QUANTITÉ.				
	1910.	1911.	1912.	1913.	1914.
<b>II. Animaux et leurs produits.</b>					
Animaux, vivants—					
Bovins.....nomb.	1,201	3,322	3,210	7,361	7,255
Chiens.....“	317	285	630	759	670
Volailles domestiques, de race.....nomb.	3,165	7,605	8,464	26,114	27,123
Porcs.....“	—	—	—	—	—
Chevaux.....nomb.	7,238	7,989	20,744	17,537	6,436
Moutons.....“	35,852	68,683	192,553	229,757	209,919
Autres animaux.....	—	—	—	—	—
Total des anim. viv..	—	—	—	—	—
Os bruts et moulus, etc..... quint.	46,644	44,837	56,750	59,732	64,196
Soies de cochon... livres	75,897	82,531	69,043	70,863	67,191
Oeufs..... douz.	750,476	2,212,727	7,476,247	13,158,538	10,795,682
Plumes.....“	—	—	—	—	—
Pelletteries brutes.....	—	—	—	—	—
Pelletteries ouvrées en tout ou en partie.....	—	—	—	—	—
Graisse animale et oléo- stéarine..... livres	1,907,195	1,880,046	2,267,460	1,639,507	1,166,650
Graisse brute.....“	11,149,049	11,739,124	12,596,120	13,245,724	11,708,048
Poils, nettoyés ou non, livres	360,628	521,162	620,835	789,637	—
Crin de cheval.....“	81,629	100,092	137,912	243,224	92,426
Pelletteries pour chapeliers	—	—	—	—	—
Peaux et pelletteries brutes..... livres	9,078,964	14,239,635	16,781,822	18,019,964	11,912,603
Miel.....“	160,322	163,523	191,621	351,392	265,935
Lait, condensé.....“	237,643	157,809	118,299	219,881	247,001
Lait et crème, frais.....“	—	—	—	—	—
Huiles, animales... gal.	31,992	62,422	111,241	109,702	60,873
<b>Denrées—</b>					
Beurre..... livres	61,081	293,937	929,318	1,100,431	262,840
Fromage.....“	215,741	202,137	262,352	371,454	336,041
Saindoux et composition de saind., etc... livres	11,558,994	8,877,743	8,969,298	13,417,325	6,733,993
<b>Viandes—</b>					
Bacon et jambon, épau- les et côtés.... livres	5,453,257	4,921,145	11,223,961	13,501,736	7,060,936
Bœuf salé.....“	1,445,272	1,161,492	1,952,009	1,005,607	640,191
Bœuf frais.....“	—	—	—	—	235,284
Conserv. de viandes, de volailles et de gi- bier..... livres	278,682	432,586	504,605	692,658	544,451
Ext. de viande, “fluid beef”, etc.....	—	—	—	—	—
Mout. et agneau fr. liv.	716,753	947,430	1,665,892	4,284,300	3,821,777
Porc (viande de). “	8,900,138	7,092,271	6,124,099	10,191,235	12,092,507
Volaille et gibier.....	—	—	—	—	—
Autres viandes.. livres	1,272,474	2,014,351	3,998,150	3,642,542	3,004,758
Total des viandes..	—	—	—	—	—

## IMPORTATIONS DU CANADA.

16.—Importations.—Quantité et valeur des produits des Etats-Unis, importés pour consommation au Canada, groupés par catégories, dans les cinq années fiscales 1910-1914—suite.

Articles principaux par catégories.	VALEUR.				
	1910.	1911.	1912.	1913.	1914.
	\$	\$	\$	\$	\$
<b>II. Animaux et leurs produits . . . . . totaux</b>	<b>11,836,463</b>	<b>12,295,021</b>	<b>16,746,586</b>	<b>21,671,491</b>	<b>15,514,944</b>
Animaux vivants—					
Bovins . . . . .	57,750	105,727	108,725	187,904	215,310
Chiens . . . . .	11,063	10,271	30,250	29,600	25,675
Volailles domestiques, de race . . . . .	11,298	20,514	28,740	40,296	53,640
Porcs . . . . .	2,464	4,353	1,217	2,879	4,378
Chevaux . . . . .	779,656	966,754	2,149,317	1,862,358	8,858,369
Moutons . . . . .	131,775	230,206	579,130	627,127	638,268
Autres animaux . . . . .	91,982	153,997	249,031	154,801	190,359
Total des anim. viv.	1,085,988	1,496,822	3,146,410	2,904,965	1,985,999
Os bruts et moulus, etc. . . . .	59,790	60,143	77,277	75,733	116,310
Soies de cochon . . . . .	49,392	61,023	53,730	71,824	54,880
Oeufs . . . . .	177,577	417,857	1,613,108	2,776,070	2,561,221
Plumes . . . . .	30,163	11,734	50,706	57,053	40,032
Pelletteries brutes . . . . .	2,986,914	2,290,932	2,681,415	3,561,227	1,388,415
Pelletteries ouvrées en tout ou en partie . . . . .	272,698	204,982	289,342	325,113	148,503
Graisse animale et oléo- stéarine . . . . .	94,943	99,835	111,015	85,123	60,439
Graisse brute . . . . .	682,917	841,731	797,427	867,433	765,323
Poils nettoyés ou non . . . . .	72,747	116,092	103,177	89,132	94,466
Crin de cheval . . . . .	56,539	85,544	91,952	125,547	74,691
Pelletteries pour chapeliers	52,191	65,936	96,529	89,905	56,832
Peaux et pelletteries brutes	1,751,958	2,237,666	2,613,259	3,161,663	2,094,514
Miel . . . . .	20,615	24,467	25,998	46,336	38,674
Lait, condensé . . . . .	17,168	10,685	7,928	15,819	16,791
Lait et crème, frais . . . . .	-	-	-	-	236,772
Huiles, animales . . . . .	20,038	34,873	38,426	60,911	39,974
Denrées—					
Beurre . . . . .	16,163	78,232	223,841	311,022	73,419
Fromage . . . . .	45,319	39,134	47,616	76,619	68,733
Saindoux et composition de saindoux, etc. . . . .	1,410,806	1,075,704	844,506	1,472,084	743,173
Viandes—					
Bacon et jambon, épau- les et côtés . . . . .	816,042	828,777	1,473,296	1,936,565	1,171,691
Bœuf salé . . . . .	75,815	78,077	113,096	67,991	52,271
Bœuf frais . . . . .	-	-	-	-	43,828
Conserv. de viande, de volaille et de gibier . . . . .	45,114	70,983	88,046	128,544	105,479
Ext. de viande "fluid beef," etc. . . . .	53,705	70,917	132,859	197,520	282,297
Mouton et agneau frais.	68,606	88,469	144,128	439,401	425,941
Porc (viande de) . . . . .	930,049	746,794	479,703	1,025,035	1,203,411
Volaille et gibier . . . . .	52,597	50,085	193,832	379,066	258,387
Autres viandes . . . . .	174,415	295,503	494,753	537,923	496,998
Total des viandes . . . . .	2,216,343	2,229,605	3,119,713	4,712,045	4,040,303



## COMMERCE.

16—Importations.—Quantité et valeur des produits des Etats-Unis, importés pour consommation au Canada, groupés par catégories, dans les cinq années fiscales 1910-1914—suite.

Articles principaux par catégories.	QUANTITÉ.				
	1910.	1911.	1912.	1913.	1914.
<b>II. Animaux et leurs produits—suite.</b>					
Présure.....	-	-	-	-	-
Enveloppes de saucisses..	-	-	-	-	-
Soie brute, etc.....	-	-	-	-	-
Cire d'abeilles.....livres	59,909	79,710	90,213	80,024	54,863
Laine....."	807,855	876,406	963,720	1,097,799	776,350
Autres produits.....	-	-	-	-	-
<b>III. Produits des pêcheries—</b>					
Anchois et sardines boîtes	130,167	75,278	70,201	53,904	56,073
Morue (égrefin, lingue, merlan), tout esp.livres	785,490	415,782	700,013	354,821	242,920
Flétan (halibut)..."	1,152,138	1,524,945	2,280,120	2,387,455	1,553,759
Hareng....."	116,618	365,665	371,283	187,054	297,312
Homard....."	-	-	-	-	-
Maquereau....."	6,642	14,646	8,766	13,968	4,361
Huîtres.....	-	-	-	-	-
Saumon.....livres	880,244	95,179	786,693	613,217	2,107,343
Poiss. de mer, aut. s. "	45,876	11,687	23,249	219,620	80,141
Autres poissons, frais, ma- rinés, fumés, etc.....	-	-	-	-	-
Total, poissons.....	-	-	-	-	-
Huile de poisson—					
Morue..... gal.	-	104	352	3,522	-
Foie de morue..."	3,135	6,024	5,156	9,522	6,107
Phoque....."	-	40	20	1,213	20
Autres huiles de poisson....."	9,472	10,662	14,447	51,597	32,444
Total des huiles "	12,607	16,830	19,975	65,854	38,571
Autres prod. d. pêcheries.	-	-	-	-	-
<b>IV. Produits forestiers.</b>					
Liège.....	-	-	-	-	-
Manches de pelles "D"...	-	-	-	-	-
Jantes de noyer ou de chê- ne, sciées seulement, non façonnées.....	-	-	-	-	-
Billes à manches, à fonds, à douves et à bardeaux.....	-	-	-	-	-
Billetes de noyer.....	-	-	-	-	-
Rayons en noyer et en chêne.....	-	-	-	-	-
Moyeux de roues, etc....	-	-	-	-	-
Ivoire végétal.....	-	-	-	-	-
Piquets de clôture, et dormants de ch. de fer.	-	-	-	-	-
Bois en grume (billots) et bois rond, non façonné.	-	-	-	-	-

## IMPORTATIONS DU CANADA.

16—Importations.—Quantité et valeur des produits des Etats-Unis, importés pour consommation au Canada, groupés par catégories, dans les cinq années fiscales 1910-1914—suite.

Articles principaux par catégories.	VALEUR.				
	1910.	1911.	1912.	1913.	1914.
<b>II. Animaux et leurs produits.—suite.</b>	\$	\$	\$	\$	\$
Présure.....	39,018	38,540	36,082	35,885	32,507
Enveloppes de saucisses..	81,447	101,544	127,876	101,478	84,604
Soie brute.....	367,647	415,020	263,927	296,740	360,163
Cire d'abeilles.....	18,888	22,595	27,605	24,934	18,310
Laine.....	159,341	181,104	167,495	217,041	171,001
Autres produits.....	49,853	53,221	90,226	109,789	148,895
<b>III. Produits des pêcheries, totaux.....</b>	<b>610,063</b>	<b>664,697</b>	<b>754,462</b>	<b>915,759</b>	<b>835,520</b>
Anchois et sardines.....	10,871	6,366	5,337	5,322	5,226
Morue (égrefin, lingue, merlan), toutes espèces.	32,979	22,425	36,275	18,476	13,159
Flétan (halibut).....	53,769	76,441	107,678	123,371	86,286
Hareng.....	5,807	18,365	16,164	10,132	16,016
Homard.....	706	3,512	6,849	3,564	3,491
Maquereau.....	646	1,527	929	1,182	647
Huitres.....	362,351	378,907	405,218	404,647	388,431
Saumon.....	22,667	5,930	13,630	83,708	61,838
Poiss. demer, autres sortes	3,720	695	2,112	22,191	6,897
Autres poissons, frais, marinés, fumés, etc.....	53,357	74,037	70,575	122,980	132,720
Total, poissons.....	546,873	588,205	664,767	795,573	714,711
Huile de poisson—					
Morue.....	-	26	110	1,330	-
Foie de morue.....	1,601	5,134	5,428	6,222	5,162
Phoque.....	-	25	11	672	20
Autres huiles de poisson	4,685	5,916	8,182	18,340	11,422
Total des huiles.....	6,286	11,101	13,731	26,564	16,604
Autr. prod. des pêcheries.	56,904	65,391	75,964	93,622	104,205
<b>IV. Produits forestiers, totaux.....</b>	<b>8,050,772</b>	<b>12,775,449</b>	<b>15,030,290</b>	<b>20,016,029</b>	<b>16,601,319</b>
Liège.....	50,818	47,246	21,446	27,360	20,696
Manches de pelles "D".....	30,454	49,906	54,517	69,112	71,044
Jantes de noyer ou de chêne, sciées seulement, non façonnées.....	61,037	57,776	112,883	112,238	79,861
Billes à manches, à fonds, à douves et à bardeaux.....	72,536	129,228	158,006	262,428	219,032
Billettes de noyer.....	44,616	62,552	93,556	86,246	69,995
Rayons en noyer et en chêne.....	185,928	239,309	234,828	308,820	231,328
Moyeux de roues, etc.....	88,333	100,272	142,924	136,020	74,893
Ivoire végétal.....	52,858	56,365	55,864	69,098	70,222
Piq. de clôtures et dormants de chemin de fer.	663,825	1,197,805	1,115,132	1,856,711	2,326,843
Bois en grume (billots) et bois rond, non façonné..	530,381	698,388	786,423	997,099	648,200

## COMMERCE.

16.—Imports.—Quantité et valeur des produits des Etats-Unis, importés pour consommation au Canada, groupés par catégories, dans les cinq années fiscales 1910-1914—suite.

Articles principaux par catégories.	QUANTITÉ.				
	1910.	1911.	1912.	1913.	1914.
<b>IV. Produits forestiers— suite.</b>					
Bois équarri et scié, ma- driers et planches, etc.— Planches, madriers, voliges, etc.....M. pds.	92,283	216,026	430,740	443,502	266,638
Cerisier, noyer, etc “	11,661	16,485	16,814	26,127	22,661
Acajou..... “	1,381	2,625	2,364	3,378	2,334
Chêne..... “	50,556	57,519	62,280	80,645	62,272
Pin résineux..... “	42,341	94,048	91,441	118,868	135,348
Bois à bâtir, fendu et scié.....	—	—	—	—	—
Bardeaux..... M.	5,076	5,570	63,112	143,633	53,113
Douves..... “	4,782	6,967	7,293	8,793	5,567
Noyer..... M. pds.	512	590	470	620	485
Frêne blanc..... “	1,246	2,426	2,961	3,859	2,417
Aut. bois équar. et scié	—	—	—	—	—
Total, bois équarri et scié.....	—	—	—	—	—
Bois de chauffage.. cord.	31,246	28,109	33,135	43,937	29,072
Autres produits forestiers	—	—	—	—	—
<b>V. Articles fabriqués.</b>					
Ale, bière et porter. gal.	679,683	847,359	1,004,773	1,473,919	1,541,698
Bière de gingembre.....	—	—	—	—	—
Artic. chirurg. antiseptiq.	—	—	—	—	—
Asphalte..... quint.	352,590	455,720	552,232	848,618	715,716
Poudre à pâte..... livres	528,584	416,038	531,533	651,451	729,580
Billes, queues et accessoi- res p. tables de bagatel.	—	—	—	—	—
Paniers.....	—	—	—	—	—
Courroies, tout. sort. cuir et caoutchouc exceptés.	—	—	—	—	—
Ceintures chirurg., ban- dages herniair. et susp..	—	—	—	—	—
Ceintur., tout. sort., n.a.s	—	—	—	—	—
Cloches.....	—	—	—	—	—
Tables de billard... nomb.	776	1,366	2,492	775	400
Ficelle d'engergage livres	21,826,246	26,969,258	29,741,497	29,613,979	36,756,592
Ficelle d'engergage (arti- cles p. fabrication de)..	—	—	—	—	—
Cirage noir, pour souliers et cordonniers.....	—	—	—	—	—
Bleu p. buand., t. sortes..	—	—	—	—	—
Bateaux..... nomb.	597	596	793	669	862
Etamine.....	—	—	—	—	—

## IMPORTATIONS DU CANADA.

16.—Importations.—Quantité et valeur des produits des Etats-Unis, importés pour consommation au Canada, groupés par catégories, dans les cinq années fiscales 1910-1914—suite.

Articles principaux par catégories.	VALEUR.				
	1910.	1911.	1912.	1913.	1914.
<b>IV. Produits forestiers,— suite.</b>	<b>\$</b>	<b>\$</b>	<b>\$</b>	<b>\$</b>	<b>\$</b>
Bois équarri et scié, ma- driers, et planch., etc— Planches, madriers, vo- liges, etc.....	1,951,220	3,812,072	5,672,396	7,011,936	4,931,371
Cerisier, noyer, etc....	518,034	656,510	650,953	882,698	774,658
Acajou.....	153,645	309,252	280,991	429,973	282,487
Chêne.....	2,146,359	2,316,618	2,411,766	3,218,870	2,629,788
Pin résineux.....	1,028,483	2,111,818	1,929,923	1,435,376	2,912,363
Bois à bâtir, fendu et scié	53,178	332,927	366,079	800,560	521,825
Bardeaux.....	10,457	11,368	123,102	276,905	102,622
Douves.....	149,553	195,354	215,482	305,329	181,624
Noyer.....	26,556	32,022	27,677	43,797	28,691
Frêne blanc.....	65,146	127,674	152,990	204,847	119,552
Autre bois équarri et scié.....	60,700	135,090	261,412	258,154	198,246
Total, bois équarri et scié.....	6,163,331	10,040,705	12,092,771	15,868,445	12,683,227
Bois de chauffage.....	89,171	77,992	108,321	149,677	89,936
Autres produits forestiers	17,484	17,975	53,619	72,775	16,042
<b>V. Articles fabriqués, totaux.</b>	<b>122,330,400</b>	<b>158,184,084</b>	<b>193,182,527</b>	<b>276,462,655</b>	<b>242,037,553</b>
Ale, bière et porter.....	327,474	410,715	569,108	868,362	885,207
Bière de gingembre.....	3,511	2,642	2,654	3,086	1,767
Artic. chirurg. antiseptiq.	69,785	93,747	95,175	141,986	162,214
Asphalte.....	324,550	415,743	504,809	709,621	601,960
Poudre à pâte.....	151,792	117,862	151,912	177,778	206,390
Billes, queues et accessoir. p. tables de baguettes..	8,377	13,062	19,117	23,372	19,036
Paniers.....	32,552	36,206	40,691	49,087	68,040
Courroies, tout. sort., cuir et caoutchouc exceptés.	82,524	79,068	111,602	158,720	185,045
Ceintures chirurg. banda- ges herniaires et susp..	27,018	36,311	35,762	48,946	49,321
Ceintur., tout. sort., n.a.s.	42,163	50,680	64,885	75,585	71,928
Cloches.....	61,947	64,113	59,658	74,288	74,864
Tables de billard.....	33,741	49,533	72,331	53,401	35,911
Ficelle d'engergage.....	1,745,143	2,088,433	2,127,714	2,311,211	3,779,434
Ficelle d'engergage (arti- cles pour fabrication de)	40,695	19,608	28,042	24,744	12,354
Cirage noir, pour souliers et cordonniers.....	67,534	72,191	83,042	116,725	101,836
Bleu p. buand., tout. sort.	4,251	3,744	3,933	6,065	5,237
Bateaux.....	24,034	26,303	35,857	26,563	31,038
Etamine.....	18,148	20,061	18,650	19,417	21,794

## COMMERCE.

16.—Imports.—Quantité et valeur des produits des Etats-Unis, importés pour consommation au Canada, groupés par catégories, dans les cinq années fiscales 1910-1914—suite.

Articles principaux par catégories.	QUANTITÉ.				
	1910.	1911.	1912.	1913.	1914.
<b>V. Articles fabriqués—suite.</b>					
Livres, revues périodiq. et autres publications..	-	-	-	-	-
Lacets pour bottines, sou- liers et corsets. ....	-	-	-	-	-
Bottines, souliers et pan- touflés, cuir et caoutch. non compris. ....	-	-	-	-	-
Bretelles (et parties de)..	-	-	-	-	-
<b>Bronze et arti. en bronze—</b>					
Bronze, débris de, quint	14,084	24,069	30,499	43,617	24,980
Bronze, en blocs, lingots ou en gueuse. . quint.	1,142	3,871	17,496	19,820	17,663
Bronze tubulaire, non poli, etc. .... livres	771,088	878,816	1,226,895	1,621,989	1,436,659
Bronze, barres et feuil- les p. la fabric. quint.	24,481	30,054	35,489	53,254	46,507
Bronze, fil de. .... livres	220,591	214,491	210,039	371,753	400,883
Bronze, autre. ....	-	-	-	-	-
Total des articles en bronze. ....	-	-	-	-	-
Briques, tuiles et articles en argile, n.a.s. ....	-	-	-	-	-
Brique à feu. ....	-	-	-	-	-
Gomme anglaise, dextrine, crème adhés., etc. livres	679,375	691,990	840,714	1,506,466	1,023,426
Balais, épousset. et brosses	-	-	-	-	-
Boutons. ....	-	-	-	-	-
Chandelles. .... livres	398,913	438,758	498,152	528,456	547,263
Cannes, joncs, ou rotins, fendus ou préparés. ....	-	-	-	-	-
Charbons de plus de 6 pcs. de circonférence. nomb.	992,463	1,111,669	1,049,210	1,601,319	-
<b>Véhicules et pièces déta.—</b>					
Automobiles et véhicules à moteur . . . . nomb.	1,317	3,186	5,629	7,993	5,864
Automobiles, véhicules à moteur et pièces dé- tachées. . . . nomb.	-	-	-	-	-
Cabriolets, voitures d'a- grément, etc. . . . nomb.	995	1,285	1,518	1,903	1,561
Grosses voitures de rou- la., camions, etc. nomb.	5,924	12,442	13,351	13,936	8,719
Wagons de t. sort. " "	3,104	4,817	7,019	15,096	8,933
Aut. véhic. et pièces de	-	-	-	-	-
Total. ....	-	-	-	-	-

## IMPORTATIONS DU CANADA.

16.—Importations.—Quantité et valeur des produits des Etats-Unis, importés pour consommation au Canada, groupés par catégories, dans les cinq années fiscales 1910-1914—suite.

Articles principaux par catégories.	VALEUR.				
	1910.	1911.	1912.	1913.	1914.
<b>V. Articles fabriqués—suite.</b>	<b>\$</b>	<b>\$</b>	<b>\$</b>	<b>\$</b>	<b>\$</b>
Livres, revues périodiq. et autres publications..	2,659,949	3,013,026	3,510,163	4,300,775	4,354,747
Lacets pour bottines, sou- liers et corsets.....	25,576	18,376	18,232	42,788	35,959
Bottines, souliers et pan- touflés, cuir et caoutch. non compris.....	40,163	30,296	25,808	40,261	60,039
Bretelles (et parties de) .	44,731	43,896	43,174	63,848	67,248
Bronze et arti. en bronze—					
Bronze, débris de.....	155,618	243,277	312,792	542,190	291,667
Bronze en blocs, lingots ou en gueuse.....	14,114	43,776	198,231	292,526	232,831
Bronze tubulaire, non poli, etc.....	153,440	174,169	236,010	348,747	313,836
Bronze, barres et feuil- les pour la fabrication	352,451	424,181	512,237	912,290	735,148
Bronze, fil de.....	36,014	36,529	31,232	66,847	68,752
Bronze, autre.....	918,817	1,295,072	1,470,976	2,199,142	1,963,473
Total des articles en bronze.....	1,630,454	2,217,004	2,761,478	4,361,742	3,605,707
Briques, tuiles et articles en argile, n.a.s.....	549,728	661,887	1,264,672	1,977,553	1,587,395
Brique à feu.....	448,632	791,202	754,202	882,569	890,143
Gomme anglaise, dextrine, crème adhésive, etc....	19,781	22,937	32,476	58,628	43,160
Balais, épousset. et brosses	180,493	207,357	226,840	300,986	295,629
Boutons.....	281,273	287,221	345,385	508,807	458,094
Chandelles.....	61,654	67,496	69,046	71,503	71,242
Cannes, joncs, ou rotins, fendus ou préparés....	37,416	42,414	53,220	17,430	4,965
Charbons de plus de 6 pes. de circonférence.....	162,460	196,023	191,630	300,263	299,400
Véhicules et pièces déta.—					
Automobiles et véhicules à moteur.....	1,569,227	3,829,435	6,045,609	9,084,726	6,528,086
Automobiles véhicules à moteur et pièces dé- tachées.....	254,862	494,264	850,906	763,129	3,926,077
Cabriolets, voitures d'a- grément, etc.....	82,829	103,021	99,150	104,765	99,558
Grosses voitures de rou- lage.....	259,080	583,600	613,993	641,510	417,498
Wagons de toutes sortes	439,033	651,355	2,375,342	7,968,572	6,927,160
Aut. véhic. et pièces de	771,291	965,168	1,021,218	1,266,548	1,268,513
Total.....	3,376,322	6,626,844	11,006,218	19,829,250	19,166,892

## COMMERCE.

16.—Importations.—Quantité et valeur des produits des Etats-Unis, importés pour consommation au Canada, groupés par catégories, dans les cinq années fiscales 1910-1914—suite.

Articles principaux par catégories.	QUANTITÉ.				
	1910.	1911.	1912.	1913.	1914.
<b>V. Articles fabriqués—suite.</b>					
Tapis, n.a.s. .... vgs..	36	1,440	920	2,747	1,753
Balais à tapis. .... nomb.	976	1,773	1,450	3,570	5,793
Caisses enregistreuses "	1,279	1,450	936	1,215	-
Celluloïde, et articles en	-	-	-	-	-
Ciment. ....	-	-	-	-	-
Craie préparée. ....	-	-	-	-	-
Chicorée séchée au four, torréfiée ou moull. livres	36,902	54,778	171,632	92,928	61,250
Vêtements d'église. ....	-	-	-	-	-
Horloges, boîtes d'horlo- ges, ressorts et mouve.	-	-	-	-	-
Essoreuses à linge. nomb.	11,588	8,587	11,045	12,108	-
Goudron et poix... gal.	2,020,480	2,838,512	1,163,680	1,172,539	1,329,889
Tapis de coco, nattes, etc. ....	-	-	-	-	-
Cacao desséché. .... livres	2,859	4,528	18,732	2,124	4,372
Pâte de cacao, de chocolat, etc. .... "	1,858,557	1,818,374	1,324,770	712,206	952,630
Café torréfié ou moulu (extr. de), etc. .... livres	637,399	631,304	593,514	784,434	977,224
Coke. .... tonnes	700,081	762,827	641,224	709,966	708,440
Faux-cols et manchettes..	-	-	-	-	-
Peignes pour ornement et toilette. ....	-	-	-	-	-
<b>Cuivre, articles en—</b>					
Cuivre en blocs, gueuse ou lingots. .... quint.	45,558	46,562	53,497	50,716	49,995
Cuivre, en barres, ba- guett.roul., etc. quint.	150,616	196,541	268,863	298,656	270,051
Cuivre en lames, feuilles ou plaques. .... quint.	29,994	32,930	31,111	43,774	39,531
Cuivre, tubes de, non polis, etc. .... livres	174,116	287,882	278,531	481,438	500,992
Cuivre, fil de, simple, étamé ou plaqué livres	280,901	272,406	372,474	463,545	495,610
Cuivre, autre. .... "	-	-	-	-	-
Total. ....	-	-	-	-	-
Cordages de t. sort. livres	1,006,399	895,996	1,221,538	1,507,146	1,333,716
Bouchons et autres arti- cles de liège. ....	-	-	-	-	-
Corsets, agrafes de, etc..	-	-	-	-	-
Costumes et décors pour théâtre. ....	-	-	-	-	-
<b>Cotonnades—</b>					
Duck, gris ou blanc, plus de 8 onces par verge carrée. .... vgs.	401,665	514,804	1,364,198	2,914,095	1,988,683
Broderies blanches et crème. ....	-	-	-	-	-

## IMPORTATIONS DU CANADA.

16.—Importations.—Quantité et valeur des produits des Etats-Unis, importés pour consommation au Canada, groupés par catégories, dans les cinq années fiscales 1910-1914—suite.

Articles principaux par catégories.	VALEUR.				
	1910.	1911.	1912.	1913.	1914.
<b>V. Articles fabriqués—suite.</b>	\$	\$	\$	\$	\$
Tapis, n.a.s.....	22	684	400	1,164	702
Balais à tapis.....	3,396	6,435	3,894	13,274	23,633
Caisses enregistreuses...	135,730	120,633	65,266	61,523	210,260
Celluloïde, et articles en	202,754	178,435	169,247	173,289	153,192
Ciment.....	54,678	264,046	678,036	1,777,535	274,555
Craie préparée.....	26,431	33,333	35,187	40,013	42,419
Chicorée séchée au four, torréfiée ou moulue....	2,775	3,718	9,680	6,092	4,343
Vêtements d'église.....	8,754	1,481	1,686	2,497	2,675
Horloges, boîtes d'horlo- ges, ressorts et mouvem.	294,982	349,420	366,758	528,942	462,895
Essoreuses à linge.....	31,901	25,219	33,253	36,405	33,999
Goudron et poix.....	101,950	163,244	70,321	74,619	74,733
Tapis de coco, nattes, etc.	648	2,017	2,918	2,785	1,671
Cacao desséché.....	384	560	3,184	294	645
Pâte de cacao, de choco- lat, etc.....	400,616	399,364	287,382	151,631	216,415
Café torréfié ou moulu (extraits de), etc.....	99,190	99,602	104,895	191,676	236,075
Coke.....	1,689,938	1,886,127	1,634,102	2,022,312	2,058,715
Faux-cols et manchettes..	137,306	155,216	180,484	159,024	96,845
Peignes pour ornement et toilette.....	85,388	52,705	53,441	50,438	35,892
Cuivre, articles en—					
Cuivre en blocs, gueuse ou lingots.....	602,800	600,135	677,516	840,081	778,094
Cuivre, en barres, ba- guettes, rouleaux, etc	2,051,274	2,604,649	3,553,155	4,996,701	4,333,471
Cuivre en lames, feuilles ou plaques.....	477,281	523,831	504,383	852,783	718,956
Cuivre, tubes de, non polis, etc.....	38,342	63,862	61,244	115,375	120,940
Cuivre, fil de, simple, étamé ou plaqué....	61,089	64,135	71,853	104,846	115,183
Cuivre, autre.....	116,265	193,891	220,465	369,909	344,104
Total.....	3,347,051	4,050,503	5,088,616	7,279,695	6,410,748
Cordage de toutes sortes..	113,599	113,003	144,422	193,791	193,341
Bouchons et autres arti- cles de liège.....	79,103	122,807	152,046	261,275	255,455
Corsets, agrafes de, etc..	344,838	389,824	480,248	567,283	650,593
Costumes et décors pour théâtres.....	2,371	3,590	7,035	4,246	6,383
Cotonnades—					
Duck, gris ou blanc, plus de 8 onces par verge carrée.....	121,064	195,334	450,164	891,935	576,444
Broderies, blanches et crème.....	45,618	29,491	33,530	43,791	42,248



## COMMERCE.

16.—Importations.—Quantité et valeur des produits des Etats-Unis, importés pour consommation au Canada, groupés par catégories, dans les cinq années fiscales 1910-1914—suite.

Articles principaux par catégories.	QUANTITÉ.				
	1910.	1911.	1912.	1913.	1914.
<b>V. Articles fabriqués—suite.</b>					
Cotonnades—suite.					
Tissus de coton écreu, non blanchi... vgs.	1,316,415	2,806,261	5,464,840	6,384,140	3,025,857
Tissus de coton blan- chi..... vgs.	2,544,079	3,530,717	4,415,608	6,725,206	8,405,231
Indiennes et tissus teints..... vgs.	7,708,250	7,718,660	11,196,760	15,109,374	14,496,992
Mouchoirs.....	-	-	-	-	-
Draps, couv.-pieds, taies d'oreillers, etc.....	-	-	-	-	-
Chemises en coton douz.	42,758	54,875	49,586	83,396	84,611
Fil de coton en bobines.	-	-	-	-	-
Fil de coton en éche- veaux..... livres	3,309	2,642	5,536	78,918	100,716
Vêtements.....	-	-	-	-	-
Dentelles, blanches et crème.....	-	-	-	-	-
Chausset. et bas, doz. pr.	43,942	128,804	109,227	147,306	155,498
Velours, tissus veloutés et peluches.... vgs.	105,859	121,794	115,217	122,797	177,663
Autres cotons.....	-	-	-	-	-
Total.....	-	-	-	-	-
Déchets de coton.. livres	2,977,895	3,277,738	3,537,463	4,102,237	3,778,846
Fil de coton..... "	230,517	250,968	382,250	476,932	268,650
Crêpe.....	-	-	-	-	-
Rideaux et couv.-oreillers	-	-	-	-	-
Drogues, teintures, pro- duits chimiq., médecin.	-	-	-	-	-
Toiles pour courroies et tuyaux.....	-	-	-	-	-
Faïence et porcelaine....	-	-	-	-	-
Elastiques, ronds ou plats	-	-	-	-	-
Appareils élect., moteurs, etc.....	-	-	-	-	-
Crayons et pointes de charbon pour lampes électriques..... M	2,197	3,649	1,522	3,050	-
Broderies, n.a.s.....	-	-	-	-	-
Roues d'émeri et articles en émeri.....	-	-	-	-	-
Colis de messageries.....	-	-	-	-	-
Marchandises de fantaisie	-	-	-	-	-
Engrais chimiques.....	-	-	-	-	-
Articles de vannerie.....	-	-	-	-	-
Feux d'artifice.....	-	-	-	-	-
Hameç. filets, seines, etc.	-	-	-	-	-
Lin, chanvre, jute, et ar- ticles en.....	-	-	-	-	-

## IMPORTATIONS DU CANADA.

16.—Importations.—Quantité et valeur des produits des Etats-Unis, importés pour consommation au Canada, groupés par catégories, dans les cinq années fiscales 1910-1914—suite.

Articles principaux par catégories.	VALEUR.				
	1910.	1911.	1912.	1913.	1914.
	\$	\$	\$	\$	\$
<b>V. Articles fabriqués—suite.</b>					
Cottonnades—suite.					
Tissus de coton écru, non blanchi.....	93,668	188,852	274,217	369,547	201,945
Tissus de coton blanchi.	202,538	308,084	358,993	590,425	701,662
Indiennes et tissus teints.	757,249	843,091	1,167,528	1,561,693	1,600,314
Mouchoirs.....	8,649	5,039	6,677	6,050	6,111
Draps, couv.-pieds, taies d'oreillers, etc.....	36,359	41,535	54,997	87,750	88,859
Chemises en coton....	204,427	266,788	264,225	449,832	444,092
Fil de coton en bobines.	217,592	234,608	231,522	257,696	132,629
Fil de coton en écheveaux.....	1,775	1,131	2,832	48,004	50,902
Vêtements.....	765,466	923,213	1,505,377	1,921,236	1,850,695
Dentelles, blanches et crème.....	35,961	36,156	40,182	57,782	52,771
Chaussettes et bas....	40,701	123,163	116,647	167,276	168,718
Velours, tissus veloutés et peluches.....	32,415	39,131	38,319	38,378	51,345
Autres cotons.....	599,212	774,867	1,014,931	1,413,694	1,440,316
Total.....	3,162,694	4,010,483	5,560,141	7,905,089	7,409,051
Déchets de coton.....	159,745	196,169	206,965	231,550	225,008
Fil de coton.....	169,239	170,118	244,146	215,240	131,885
Crêpe.....	665	107	149	114	475
Rideaux et couv.-oreillers	95,860	85,414	80,143	93,021	102,849
Drogues, teintures, produits chimiq., médecin.	6,729,043	8,044,174	8,066,129	8,986,840	8,405,061
Toiles pour courroies et tuyaux.....	67,536	88,683	106,960	98,600	78,782
Faïence et porcelaine....	269,160	351,898	421,652	584,359	571,312
Elastiques, ronds ou plats	41,867	37,874	43,395	38,653	29,253
Appareils élect., moteurs, etc.....	2,914,946	4,269,589	4,846,161	7,161,612	7,056,427
Crayons et pointes de charbon pour lampes électriques.....	27,997	36,719	28,532	40,535	39,333
Broderies, n.a.s.....	22,916	25,503	28,281	32,248	29,237
Roues d'émeri et articles en émeri.....	73,368	95,464	105,559	140,137	123,729
Colis de messageries....	1,536,602	1,796,413	1,897,235	2,408,736	2,099,134
Marchandises de fantaisie	739,674	888,799	957,755	1,100,632	1,127,726
Engrais chimiques.....	356,117	403,813	413,598	480,379	555,638
Articles de vannerie....	56,888	81,763	95,549	141,025	154,443
Feux d'artifice.....	30,267	33,809	39,150	42,551	16,105
Hameç. filets, seines, etc.	455,838	590,726	573,282	707,247	685,119
Lin, chanvre, jute, et articles en.....	207,299	153,891	203,151	264,170	203,067

## COMMERCE.

16.—Importations.—Quantité et valeur des produits des Etats-Unis, importés pour consommation au Canada, groupés par catégories, dans les cinq années fiscales 1910-1914—suite.

Articles principaux par catégories.	QUANTITÉ.				
	1910.	1911.	1912.	1913.	1914.
<b>V. Articles fabriqués—suite.</b>					
Meubles, bois, fer ou autres matériaux.....	-	-	-	-	-
Pelleteries et articles en fourrure.....	-	-	-	-	-
Verre et verrerie—					
Verre à vitre commun et incolore... pds. c.	612,364	1,426,561	1,617,328	10,130,199	10,336,026
Glaces non biseautées, en feuilles ou carreaux de pas plus de 7 pieds carrés..... pds. c.	43,700	33,696	183,991	282,198	187,625
Glaces non biseautées en feuilles ou carreaux de plus de 7 pieds et n'excédant pas 25 pds. carrés..... pds. c.	12,016	13,684	12,607	52,390	42,137
Autres glaces, n.a.s. " ".....	16,231	40,140	41,568	75,033	68,833
Autre verre et verrerie... Total.....	-	-	-	-	-
Agrafes pour gants, métal, agrafes et œillets, etc..	-	-	-	-	-
Gants et mitaines.....	-	-	-	-	-
Or, argent, et articles en.	-	-	-	-	-
Graisse pour essieux, liv.	2,819,675	3,489,431	3,455,372	4,968,898	4,143,435
Poudre à fusil et autres explosifs.....	-	-	-	-	-
Gutta percha, caoutchouc et articles en.....	-	-	-	-	-
Gutta percha, caoutchouc brut, etc..... livres	8,943,454	8,327,986	11,121,957	11,808,205	9,728,524
Poils, crins et articles de broserie.....	-	-	-	-	-
Chapeaux, casquettes et bonnets.....	-	-	-	-	-
Rubans de chapelier (exc. cordons), bordures, dessus et bords, etc.....	-	-	-	-	-
Encres.....	-	-	-	-	-
Fer et acier, et art. en—					
Instruments agricoles—					
Semoirs..... nomb.	5,423	6,885	7,040	7,629	5,055
Herses..... " ".....	8,982	14,989	11,759	7,485	-
Moissonneuses et lieuses.... " ".....	1,481	1,110	2,531	2,316	3,770
Charrues..... " ".....	26,657	52,935	43,356	27,384	-
Aut instr. agric. et pièces détachées...	-	-	-	-	-

## IMPORTATIONS DU CANADA.

16.—Importations.—Quantité et valeur des produits des Etats-Unis, importés pour consommation au Canada, groupés par catégories, dans les cinq années fiscales 1910-1914—suite.

Articles principaux par catégories.	VALEUR.				
	1910.	1911.	1912.	1913.	1914.
	\$	\$	\$	\$	\$
<b>V. Articles fabriqués—suite.</b>					
Meubles, bois, fer ou autres matériaux.....	851,077	1,119,379	1,475,769	2,753,568	2,660,071
Pelletteries et articles en fourrure.....	133,767	135,081	162,387	269,505	215,209
Verre et verrerie—					
Verre à vitre commun et incolore.....	19,958	38,326	46,988	350,353	417,417
Glaces non biseautées, en feuilles ou carreaux de pas plus de 7 pieds carrés.....	9,313	8,573	24,251	52,459	37,755
Glaces non biseautées, en feuilles ou carreaux de plus de 7 pieds et n'excédant pas 25 pds. carrés.....	2,615	3,889	1,658	10,654	9,558
Autres glaces, n. a. s.....	3,854	11,172	8,081	17,209	14,709
Autre verre et verrerie.....	853,192	1,028,751	1,242,167	1,644,674	1,615,020
Total.....	888,932	1,090,711	1,323,145	2,075,349	2,094,459
Agrafes pour gants, métal, agrafes et ceillots, etc.	177,725	197,339	212,139	264,303	184,562
Gants et mitaines.....	279,086	319,943	337,217	400,785	323,964
Or, argent, et articles en.	265,598	297,193	330,009	460,035	339,045
Graisse pour essieux.....	139,754	158,425	170,268	237,813	202,108
Poudre à fusil et autres explosifs.....	243,280	285,185	463,063	694,599	665,003
Gutta-percha, caoutchouc et articles en.....	1,007,491	1,410,790	1,591,308	2,716,240	2,505,727
Gutta-percha, caoutchouc brut, etc.....	4,142,403	4,470,347	4,967,218	5,637,479	3,631,044
Poils, crins et articles de brosseerie.....	93,442	73,070	88,737	118,547	80,833
Chapeaux, casquettes et bonnets.....	1,080,310	1,173,654	1,498,934	1,911,510	1,890,573
Rubans de chapelier (exc. cordons), bordures, dessus et bords, etc.....	57,089	64,127	59,720	76,454	68,454
Encres.....	133,168	112,005	102,912	117,097	114,289
Fer et acier, et art. en—					
Instruments agricoles—					
Semoirs.....	218,480	355,791	349,266	282,450	99,441
Herses.....	113,814	229,747	143,507	176,776	156,434
Moissonneuses et lieuses.....	165,759	115,794	264,890	215,129	336,675
Charrues.....	952,660	1,992,555	1,351,867	1,371,149	1,011,557
Autr. instr. agricoles et pièces détachées.	1,152,797	1,765,558	2,056,286	2,315,837	1,594,156

## COMMERCE.

16.—Importations.—Quantité et valeur des produits des Etats-Unis, importés pour consommation au Canada, groupés par catégories, dans les cinq années fiscales 1910-1914—suite.

Articles principaux par catégories.	QUANTITÉ.				
	1910.	1911.	1912.	1913.	1914.
<b>V. Articles fabriqués—suite.</b>					
Fer et acier, et articles en—suite.					
Cribles..... nomb.	1,198	1,282	2,866	3,291	1,643
Mach. portatives avec chaudières, et mach. de traction pour les trav. de la ferm. nomb.	1,210	2,137	3,831	3,994	1,128
Mach. à coudre.. “	15,525	13,366	14,549	17,763	15,901
Dactylographes.. “	9,312	11,214	16,643	18,120	12,144
Mot. à gazoline.. “	5,549	8,683	14,008	26,966	19,569
Fer ou acier en barres..... quint.	1,122,158	1,693,038	1,713,886	2,439,355	2,056,400
Billetes de fer ou acier ne pesant pas moins de 60 livres par verge linéaire..... quint.	409,286	584,422	1,478,612	1,613,677	565,113
Fer en gueuse.... tonnes	57,912	151,349	122,565	237,043	173,233
Rails de ch. de fer, en fer ou en acier. tonnes	38,218	29,645	89,827	149,849	178,321
Cornières en fer laminé ou en acier..... quint.	703,617	872,274	1,091,402	1,706,826	1,698,175
Poutres, etc., en fer laminé ou en acier quint.	1,099,468	1,563,340	2,445,044	3,735,265	3,495,401
Plaques en fer laminé ou en acier.... quint.	213,397	432,973	419,019	818,955	723,988
Feuilles de fer laminé ou d'acier, polies ou non, du calibre 14 ou plus mince.... quint.	376,769	419,063	509,529	1,314,347	770,692
Fer galvanisé ou acier en feuilles.... quint.	266,687	168,879	241,459	557,006	337,133
Lames de fer ou d'acier découpées ou lamin. et cannelées.... quint.	1,213,698	1,141,736	1,720,132	2,252,212	2,008,856
Ecrémeuses centrifuges et bols d'acier.....	-	-	-	-	-
Ecrémeuses centrif. et matér. p. leur fabric.	-	-	-	-	-
Baguettes de fer rondes n'excédant pas $\frac{3}{8}$ de pc. de diam.... quint.	483,850	558,168	786,096	1,829,459	1,221,019
Plaques de chaud., de 30 pcs de large et $\frac{1}{4}$ de pc. d'épaisseur au minimum..... quint.	286,174	298,539	317,615	424,975	398,248

## IMPORTATIONS DU CANADA.

16.—Importations.—Quantité et valeur des produits des Etats-Unis, importés pour consommation au Canada, groupés par catégories, dans les cinq années fiscales 1910-1914—suite.

Articles principaux par catégories.	VALEUR.				
	1910.	1911.	1912.	1913.	1914.
	\$	\$	\$	\$	\$
<b>V. Articles fabriqués—suite.</b>					
Fer et acier, et articles en—suite.					
Cribles.....	628,218	740,550	1,404,455	2,175,811	926,751
Mach. portatives avec chaudière, et mach. de traction pour les trav. de la ferme.....	1,799,880	3,574,179	6,021,052	7,312,480	2,293,649
Machines à coudre.....	303,699	319,040	313,044	400,646	306,768
Dactylographes.....	669,961	685,834	965,057	1,140,638	721,259
Moteurs à gazoline....	955,077	1,321,958	1,935,152	3,301,369	2,456,507
Fer ou acier en barres..	1,530,432	2,533,747	2,333,362	3,401,180	3,093,901
Billettes de fer ou acier ne pesant pas moins de 60 livres par verge linéaire.....	384,216	571,923	1,376,657	1,590,900	668,220
Fer en gueuse.....	840,178	2,084,729	1,517,214	2,988,119	2,341,407
Rails de chemin de fer, en fer ou en acier....	1,103,655	820,866	2,399,903	3,851,268	4,901,851
Cornières en fer laminé ou en acier.....	934,423	1,262,409	1,420,549	2,398,199	2,492,458
Poutres, etc., en fer lam- iné ou en acier....	1,380,832	2,134,678	3,036,097	4,954,886	4,924,971
Plaques en fer laminé ou en acier.....	306,814	642,479	592,772	1,186,799	1,134,427
Feuilles de fer laminé ou d'acier, polies ou non, du calibre 14 ou plus mince.....	914,705	999,318	1,172,984	3,052,323	1,872,338
Fer galvanisé ou acier en feuilles.....	825,443	507,691	668,857	1,537,464	1,018,536
Lames de fer ou d'acier découpées ou lamin. et cannelées.....	1,535,571	1,530,585	2,021,185	2,768,703	2,727,174
Ecrémeuses centrifuges et bols d'acier.....	487,261	263,384	236,311	350,518	303,439
Ecrémeuses centrif. et matér. p. leur fabric.	212,056	345,850	289,618	220,974	254,781
Baguettes de fer rondes n'excéd. pas $\frac{3}{8}$ de pc. de diamètre.....	652,335	751,811	935,260	2,132,014	1,464,366
Plaques de chaudières de 30 pcs. de larg. et $\frac{1}{4}$ de pouce d'épais. au minimum.....	404,823	457,189	465,847	652,976	635,877

## COMMERCE.

16.—Importations.—Quantité et valeur des produits des Etats-Unis, importés pour consommation au Canada, groupés par catégories, dans les cinq années fiscales 1910-1914—suite.

Articles principaux par catégories.	QUANTITÉ.				
	1910.	1911.	1912.	1913.	1914.
<b>V. Articles fabriqués—suite.</b>					
Fer et acier, et articles en—suite.					
Plaques de fer laminé ou d'acier de 30 pcs. de larg, et de ¼ de pc. d'épaisseur au minimum..... quint.	483,030	759,444	680,507	1,118,945	1,046,956
Fil de fer ou d'acier à clôt., barbelé. quint.	326,817	338,187	376,518	446,122	234,810
Fil de fer galvanisé ou d'acier courbé ou non, calibres nos 9, 12 et 13..... quint.	641,413	517,915	640,842	781,479	676,213
Autres articles en fer et en acier.....	-	-	-	-	-
Total.....	-	-	-	-	-
Ivoire (articles en).....	-	-	-	-	-
Gelées, marmelad. et confitures..... livres	69,507	69,272	183,801	134,239	134,106
Bijouteries.....	-	-	-	-	-
Vieux cord., étoup. quint.	32,769	10,327	18,832	17,552	14,525
Etoff. de jute, n. teinte, vgs.	166,971	585,914	234,756	624,102	2,789,784
Toile de jute, non teinte, "	1,802	-	-	150,000	882,728
Fil de jute, de lin ou de chanvre, naturel, teint ou coloré..... livres	317,010	396,699	339,925	901,159	399,875
Plomb, et art. en plomb..	-	-	-	-	-
Cuir et articles en cuir—					
Cuir et courroies de toutes sortes.. livres	13,074	44,573	21,970	15,966	-
Peaux de veau, de chevreau, de mouton ou d'agneau, tannées, mégissées, cirées ou vernies..... livres	184,744	404,821	627,585	518,757	-
Cuir à ganterie, tanné ou mégissé, etc. livres	963,746	880,937	1,088,414	-	-
Cuir à empeigne, y compris le dongola, le cordouan, le kangourou, l'alligator, etc. livres	151,216	314,107	236,582	321,974	-
Bottes et bottines, pantouffes et fausses semelles en cuir.....	-	-	-	-	-
Harnais et art. de selle-rie, y compris sabots pour chevaux.....	-	-	-	-	-
Autres cuirs et articles en cuir.....	-	-	-	-	-
Total.....	-	-	-	-	-
Chaux..... barils	190,337	194,809	229,565	360,209	774,156 <sup>1</sup>

<sup>1</sup>Quint.

## IMPORTATIONS DU CANADA.

16.—Importations.—Quantité et valeur des produits des Etats-Unis, importés pour consommation au Canada, groupés par catégories, dans les cinq années fiscales 1910-1914—suite.

Articles principaux par catégories.	VALEUR.				
	1910.	1911.	1912.	1913.	1914.
<b>V. Articles fabriqués—suite.</b>	\$	\$	\$	\$	\$
Fer et acier, et articles en—suite.					
Plaques de fer laminé ou d'acier, de 30 pcs. de largeur et de ¼ de pouce de d'épaisseur au minimum.....	580,543	1,054,967	874,606	1,530,579	1,536,956
Fil de fer ou d'acier, barbelé.....	708,800	727,210	765,916	887,974	503,201
Fil de fer galvanisé ou d'acier courbé ou non, calibre nos 9, 12 et 13.	1,267,953	990,541	1,147,494	1,330,909	1,219,510
Autres articles en fer et en acier.....	25,185,685	35,233,399	43,369,668	63,582,175	54,347,521
Total.....	46,216,070	64,013,782	79,428,876	117,110,245	95,344,131
Ivoire (articles en).....	20,408	22,879	23,282	35,989	21,151
Gelées, marmelad. et confitures.....	12,205	12,516	21,734	24,993	27,700
Bijouteries.....	908,769	897,648	1,015,727	1,166,553	1,001,258
Vieux cordages, étoupes..	45,387	22,879	53,708	55,577	52,035
Etoffe de jute, non teinte.	9,280	15,755	10,775	31,615	164,433
Toile de jute, non teinte	214	-	-	8,900	48,844
Fil de jute, de lin ou de chanvre, naturel, teint ou coloré.....	27,101	26,815	26,326	68,919	37,839
Plomb et art. en plomb...	53,568	46,010	127,644	127,464	153,695
Cuir et articles en cuir—					
Cuir et courroies de toute sorte.....	7,317	15,530	10,096	10,451	21,528
Peaux de veau, de chevreau, de mouton, ou d'agneau tannées, mégissées, cirées ou vernies.....	172,005	341,832	434,997	368,654	458,622
Cuir à ganterie, tanné ou mégissé, etc.....	548,180	506,227	577,273	796,342	638,939
Cuir à empeign. y compris le dongola, le cordouan, le kangourou, l'alligator, etc.....	135,683	238,369	195,094	271,582	370,633
Bottes et bottines, pantouffes et fausses semelles en cuir.....	1,330,291	1,742,699	2,405,669	3,483,997	3,616,112
Harnais et art. de sellerie, y compris sabots pour chevaux.....	137,187	170,876	197,322	165,785	109,559
Autres cuirs et articles en cuir.....	846,092	1,031,779	1,320,074	2,510,677	1,431,809
Total.....	3,176,755	4,047,312	5,140,525	7,607,488	6,647,202
Chaux.....	116,193	143,338	162,093	225,411	235,557



## COMMERCE.

16.—Importations.—Quantité et valeur des produits des Etats-Unis, importés pour consommation au Canada, groupés par catégories, dans les cinq années fiscales 1910-1914—suite.

Articles principaux par catégories.	QUANTITÉ.				
	1910.	1911.	1912.	1913.	1914.
<b>V. Articles fabriqués—suite.</b>					
Jus de limon et autres jus de fruits..... gal.	15,231	30,844	43,538	50,840	77,634
Garnitures de cardes méc.	-	-	-	-	-
Lanternes magiques, et vues de.....	-	-	-	-	-
Malt, extrait de.....	-	-	-	-	-
Marbre, articles en.....	-	-	-	-	-
Matelas.....	-	-	-	-	-
Nattes et paillassons.....	-	-	-	-	-
Métaux et art. en métal..	-	-	-	-	-
Matières minérales, et produits de.....	-	-	-	-	-
Colle.....	-	-	-	-	-
Instruments de musique..	-	-	-	-	-
Moutarde, tourteaux de moutarde, etc.....	-	-	-	-	-
Journaux et revues.....	-	-	-	-	-
Laine, peignons.....	-	-	-	-	-
Tourteaux et farine de lin et tourteaux et farine de coton..... quint.	54,171	49,257	76,037	118,004	91,475
Huiles, coco et palm. gal.	85,982	98,042	142,609	147,086	166,772
Autres huiles.....	-	-	-	-	-
Toiles cirées, toutes sor- tes, tapis en liège, lino- léum.....	-	-	-	-	-
Instrum. d'optique, de physique, photographi- ques et de mathématiq.	-	-	-	-	-
Paquets.....	-	-	-	-	-
Peintures et couleurs....	-	-	-	-	-
Papier et ses applications.					
Papier à tenture, y com- pris bordure... roul.	2,278,614	2,501,732	2,744,830	3,110,815	3,512,496
Pap. d'imprimer. livres	3,616,399	7,659,193	12,565,707	13,862,314	13,004,362
Papier goudronné et au- tre papier de cons- truction.....	-	-	-	-	-
Papier d'emball. livres	1,618,445	1,705,332	2,064,006	5,274,263	4,155,708
Autre papier et articles en papier.....	-	-	-	-	-
Total.....	-	-	-	-	-
Crayons, plomb.....	-	-	-	-	-
Plumes, porte-plumes et règles.....	-	-	-	-	-
Parfums, non-alcooliques.	-	-	-	-	-
Plaques photographiques	-	-	-	-	-
Cadres pour tableaux et photographies.....	-	-	-	-	-

## IMPORTATIONS DU CANADA.

16.—Importations.—Quantité et valeur des produits des Etats-Unis, importés pour consommation au Canada, groupés par catégories, dans les cinq années fiscales 1910-1914—suite.

Articles principaux par catégories.	VALEUR.				
	1910.	1911.	1912.	1913.	1914.
<b>V. Articles fabriqués—suite.</b>	<b>\$</b>	<b>\$</b>	<b>\$</b>	<b>\$</b>	<b>\$</b>
Jus de limon et autres jus de fruits.....	19,051	37,473	52,241	65,089	112,591
Garnitur. de card. mécan.	9,091	11,364	11,568	16,545	17,169
Lanternes magiques, et vues de.....	325,976	422,542	551,208	876,670	1,154,174
Malt, extrait de.....	40,652	51,121	54,251	49,715	49,295
Marbre, articles en.....	50,973	101,258	155,469	190,782	165,844
Matelas.....	4,572	4,539	4,976	15,905	6,508
Nattes et paillassons.....	638	1,352	1,233	337	20,788
Métaux et art. en métal..	2,732,439	3,736,860	4,346,540	5,199,666	4,721,656
Matières minérales et produits de.....	215,470	255,572	336,806	497,029	498,775
Colle.....	30,369	25,505	25,215	31,662	28,915
Instruments de musique..	961,229	1,125,752	1,198,139	1,642,203	1,704,460
Moutarde, tourteaux de moutarde, etc.....	32,056	28,928	29,571	43,226	37,737
Journaux et revues.....	665,816	787,893	881,621	1,052,558	1,212,194
Laine, peignons.....	16,625	8,226	2,054	128,670	151,018
Tourteaux et farine de lin et tourteaux et farine de coton.....	86,154	72,629	114,445	167,252	132,874
Huiles, coco et palme....	63,771	86,137	116,926	126,847	162,818
Autres huiles.....	510,654	691,154	830,390	980,505	950,545
Toiles cirées, toutes sor- tes, tapis en liège, lino- léum.....	274,607	320,264	368,419	467,261	472,594
Instrum. d'optique, de physique, photographi- ques et de mathémati- q.	496,126	806,955	933,873	1,224,093	753,764
Paquets.....	457,774	538,832	552,336	755,810	677,168
Peintures et couleurs....	497,030	575,027	686,359	938,378	828,870
Papier et ses applications.					
Papier à tenture, y com- pris bordure.....	205,822	229,000	257,145	324,727	324,760
Papier d'imprimerie...	234,739	373,904	490,546	499,432	483,947
Papier goudronné et au- tre papier de cons- truction.....	343,263	394,593	466,125	683,124	509,086
Papier d'emballage....	58,102	54,479	62,968	141,621	119,901
Autre papier et articles en papier.....	2,373,533	2,607,709	2,868,934	3,995,582	3,984,808
Total.....	3,215,459	3,659,685	4,145,718	5,644,486	5,422,502
Crayons, plomb.....	164,059	152,955	191,961	229,507	203,553
Plumes, porte-plumes et règles.....	103,184	116,329	152,407	131,721	105,857
Parfums non-alcooliques..	168,898	199,654	240,373	326,643	406,811
Plaques photographiques	17,375	19,808	17,937	16,933	16,261
Cadres pour tableaux et photographies.....	74,964	77,128	97,100	123,663	123,538

## COMMERCE.

16.—Importations.—Quantité et valeur des produits des Etats-Unis, importés pour consommation au Canada, groupés par catégories, dans les cinq années fiscales 1910-1914—suite.

Articles principaux par catégories.	QUANTITÉ.				
	1910.	1911.	1912.	1913.	1914.
<b>V. Articles fabriqués—suite.</b>					
Poix de pin et goud. gal..	1,262,150	1,416,937	1,788,570	3,944,491	2,625,731
Tresses de paille de Tos- cane, d'herbe, etc.....	-	-	-	-	-
Plâtre de Paris... quint.	-	-	-	-	351,614
Plaques gravées sur bois ou métal.....	-	-	-	-	-
Portefeuil., bourses, bla- gues à tabac, etc.....	-	-	-	-	-
Matières à polir pour cou- teaux ou autres.....	-	-	-	-	-
Pommades..... livres	1,380	1,936	551	15	-
Colis postaux.....	-	-	-	-	-
Pierres précieuses, polies, etc.....	-	-	-	-	-
Chiffons, coton, toile, jute, etc..... quint.	351,416	304,460	338,210	479,034	505,875
Insignes.....	-	-	-	-	-
Résine..... quint.	237,829	213,546	254,679	267,508	268,670
Rubans.....	-	-	-	-	-
Papier de sable, verre, émeri, silex.....	-	-	-	-	-
Sauces, catsup et aut. gal.	60,992	100,673	109,844	151,632	130,530
Navires et pièces pour ré- parations.....	-	-	-	-	-
Enseign., tous matériaux, et lettres pour enseign.	-	-	-	-	-
Soie et soieries.....	-	-	-	-	-
Ardoise.....	-	-	-	-	-
Savon—					
Savon commun.. livres	3,392,243	3,710,675	5,265,491	6,514,381	6,805,057
Savon de Marseille. “	43,599	52,974	54,422	68,440	31,867
Savon de toilette “	-	-	-	-	-
Autres savons, poudres, etc.....	-	-	-	-	-
Total.....	-	-	-	-	-
Epices..... livres	757,510	814,116	903,677	900,126	-
Lunettes, monocles, mon- tures, etc.....	-	-	-	-	-
Spiritueux—					
Cognac, y comp. cognac artificiel, etc.. gal.	834	1,032	1,354	794	1,651
Gin, toute sorte.. “	355	142	85	867	281
Rhum..... “	8,046	8,268	9,057	7,009	7,285
Whiskey..... “	4,359	4,306	7,716	17,875	24,473
Autres spiritueux “	7,299	9,241	13,046	19,599	14,780
Total..... “	20,893	22,989	31,258	46,144	48,470

## IMPORTATIONS DU CANADA.

16.—Importations.—Quantité et valeur des produits des Etats-Unis, importés pour consommation au Canada, groupés par catégories, dans les cinq années fiscales 1910-1914—suite.

Articles principaux par catégories.	VALEUR.				
	1910.	1911.	1912.	1913.	1914.
	\$	\$	\$	\$	\$
<b>V. Articles fabriqués—suite.</b>					
Poix de pin et goudron....	59,074	64,870	76,622	159,435	112,309
Tresses de paille de Tos- cane, d'herbe, etc.....	152,837	107,806	115,261	119,515	114,884
Plâtre de Paris.....	140,778	146,952	207,449	247,292	133,707
Plaques gravées sur bois ou métal.....	40,934	48,002	56,208	71,244	55,830
Portefeuil., bourses, bla- gues à tabac, etc.....	246,251	352,267	404,656	417,824	366,058
Matières à polir pourcou- teaux ou autres.....	82,570	88,771	87,212	123,896	113,888
Pommades.....	2,381	1,176	859	16	—
Colis postaux.....	656,770	730,500	761,757	932,494	1,152,393
Pierres précieuses polies, etc.....	42,643	39,082	64,661	58,537	45,393
Chiffons, coton, toile, jute.....	682,149	700,021	846,336	1,092,019	1,094,229
Insignes.....	23,948	22,899	31,766	45,338	48,990
Résine.....	431,930	500,942	676,070	723,438	541,329
Rubans.....	106,108	119,941	137,399	149,853	164,437
Papier de sable, verre, émeri, silex.....	126,166	145,555	157,927	175,181	159,677
Sauces, catsup et autres...	54,438	81,178	92,914	136,936	124,430
Navires et pièces pour ré- parations.....	691,700	430,867	284,922	772,174	994,414
Enseign., tous matériaux, et lettres pour enseign.	58,711	74,756	98,561	123,425	138,195
Soie et soieries.....	574,326	699,345	922,431	1,224,852	1,163,129
Ardoise.....	131,057	140,257	160,733	199,078	211,836
<b>Savon—</b>					
Savon commun.....	191,404	209,236	302,904	362,933	367,001
Savon de Marseille....	5,342	6,418	6,375	7,075	4,058
Savon de toilette.....	188,637	179,110	277,127	325,776	323,823
Autres savons, poudres, etc.....	214,374	219,177	221,068	316,840	312,017
Total.....	599,757	613,941	807,474	1,012,624	1,006,899
Epices.....	70,363	85,589	98,025	90,139	84,414
Lunettes, monocles, mon- tures, etc.....	92,368	105,941	127,124	125,228	116,985
<b>Spiritueux—</b>					
Cognac, y comp. cognac artificiel, etc.....	2,217	2,577	2,889	1,889	4,385
Gin, toute sorte.....	293	192	92	1,383	534
Rhum.....	3,225	3,269	4,159	2,710	2,596
Whiskey.....	9,597	9,832	23,182	54,751	72,079
Autres spiritueux.....	71,227	74,692	100,544	140,476	118,434
Total.....	86,559	90,562	130,866	201,209	198,028

## COMMERCE.

16.—Imports.—Quantité et valeur des produits des Etats-Unis, importés pour consommation au Canada, groupés par catégories, dans les cinq années fiscales 1910-1914—suite.

Articles principaux par catégories.	QUANTITÉ.				
	1910.	1911.	1912.	1913.	1914.
<b>V. Articles fabriqués—suite.</b>					
Amidon..... livres	854,169	1,552,246	1,582,954	1,877,155	1,816,822
Doublures en toile pour fabrication de bottes en caoutchouc.....	-	-	-	-	-
Pierre ouvrée.....	-	-	-	-	-
Paille ouvrée.....	-	-	-	-	-
Sucre et sirop..... livres	16,126,577	3,120,897	505,323	28,797,360	17,820,672
Bonbons et confiser. "	878,953	1,251,351	1,848,681	2,756,476	-
Glucose et sacchar. "	3,276,546	4,536,694	3,831,494	7,571,618	4,456,623
Mélasses. .... gal.	146,207	164,074	476,197	525,413	470,209
Instrum. chirurg. et dent.	-	-	-	-	-
Rubans à mesurer.....	-	-	-	-	-
Dents artificielles.....	-	-	-	-	-
Etain et articles en étain—					
Etain en blocs, gueuse et barres..... quint.	13,175	11,004	12,710	22,778	20,237
Etain en plaques et feuilles..... quint.	245,680	374,587	666,494	1,130,329	853,517
Feuilles d'étain.. livres	767,430	921,190	1,420,068	1,208,260	1,102,668
Ferblanterie et articles en étain.....	-	-	-	-	-
Total.....	-	-	-	-	-
Tabac et ses produits—					
Cigarettes..... livres	1,265	1,874	2,899	4,497	2,977
Cigares..... "	9,743	12,390	11,404	17,564	12,960
Tabac coupé..... "	71,328	99,172	175,499	297,590	335,151
Autres tabacs... "	140,166	193,050	215,074	223,331	159,865
Total..... "	222,502	306,486	404,876	542,982	510,953
Pipes.....	-	-	-	-	-
Traîneaux (trawl) et cuil- lères à traîneaux.....	-	-	-	-	-
Malles et valises, boîtes à chapeaux, etc.....	-	-	-	-	-
Térébenthine en esp. gal.	949,215	868,343	945,276	1,142,624	970,479
Ficelle, et articles en...	-	-	-	-	-
Parapluies, ombrelles et parasols.....	-	-	-	-	-
Non dénommés.....	-	-	-	-	-
Vernis, laques, vernis gras, etc..... gal.	72,397	73,734	72,027	87,824	63,650
Vinaigre..... "	44,900	47,879	32,275	16,416	26,724
Montres, boîtes de mon- tres, mouvements, ver- res, etc.....	-	-	-	-	-
Cire, articles en.....	-	-	-	-	-
Sangles, élastiques et non élastiques.....	-	-	-	-	-
Fouets, courroies et la- nières.....	-	-	-	-	-

## IMPORTATIONS DU CANADA.

16.—Importations.—Quantité et valeur des produits des Etats-Unis, importés pour consommation au Canada, groupés par catégories, dans les cinq années fiscales 1910-1914—suite.

Articles principaux par catégories.	VALEUR.				
	1910.	1911.	1912.	1913.	1914.
<b>V. Articles fabriqués—suite.</b>	\$	\$	\$	\$	\$
Amidon.....	34,011	50,369	69,111	71,250	68,952
Doublures en toile pour fabrication de bottes en caoutchouc.....	62,439	48,306	47,727	78,575	43,670
Pierre ouvrée.....	341,714	393,042	495,039	726,037	669,879
Paille ouvrée.....	9,246	16,589	12,135	20,873	21,340
Sucre et sirop.....	387,337	71,246	19,394	801,336	388,249
Bonbons et confiserie....	130,683	172,156	247,215	356,783	304,806
Glucose et saccharine....	74,005	85,526	83,393	176,212	102,845
Mélasses.....	31,725	31,472	99,301	96,663	95,753
Instrum. chirurg. et dent.	200,150	247,147	284,637	378,659	435,330
Rubans à mesurer.....	9,929	6,458	9,484	5,072	6,860
Dents artificielles.....	115,303	136,284	148,301	150,431	162,636
Étain et articles en étain—					
Étain en blocs, gueuse et barres.....	400,299	395,876	509,332	1,023,280	866,014
Étain en plaques et feuilles.....	764,420	1,202,314	2,148,688	3,594,554	2,859,061
Feuilles d'étain.....	86,078	117,799	146,151	170,265	165,475
Ferblanterie et articles en étain.....	232,148	308,310	374,162	439,749	511,578
Total.....	1,482,945	2,024,299	3,178,333	5,227,848	4,402,128
Tabac et ses produits—					
Cigarettes.....	3,618	6,512	9,500	13,667	10,860
Cigares.....	41,451	56,242	47,254	75,288	57,718
Tabac coupé.....	38,397	53,208	104,428	174,802	202,740
Autres tabacs.....	63,154	89,570	103,333	100,654	76,270
Total.....	146,620	205,532	264,515	364,411	347,588
Pipes.....	53,370	51,877	53,287	89,147	65,667
Traîneaux (trawl) et cuil- lères à traîneaux.....	23,151	24,277	19,717	25,052	23,992
Malles et valises, boîtes à chapeaux, etc.....	33,302	55,570	69,180	124,953	113,590
Térébenthine en esprit....	519,824	674,352	626,042	572,943	454,670
Ficelle et articles en.....	34,320	38,440	31,958	47,269	42,180
Parapluies, ombrelles et parasols.....	18,778	12,757	14,951	25,927	18,776
Non dénommés.....	190,358	346,548	575,286	1,001,008	643,615
Vernis, laques, vernis gras, etc.....	118,928	119,797	124,109	151,173	118,479
Vinaigre.....	5,081	5,816	3,481	3,050	5,165
Montres, boîtes de mon- tres, mouvements, ver- res, etc.....	669,740	767,249	912,139	1,037,129	880,183
Cire, articles en.....	116,806	178,727	201,369	267,690	216,525
Sangles, élastiques et non élastiques.....	234,116	243,781	281,064	269,722	189,883
Fouets, courroies et la- nières.....	7,059	9,447	13,356	39,437	21,314

## COMMERCE.

16.—Importations.—Quantité et valeur des produits des Etats-Unis, importés pour consommation au Canada, groupés par catégories, dans les cinq années fiscales 1910-1914—suite.

Articles principaux par catégories.	QUANTITÉ.				
	1910.	1911.	1912.	1913.	1914.
<b>V. Articles fabriqués—suite.</b>					
Corniches de fenêtres, bâtons, stores, rouleaux..	-	-	-	-	-
Vins, non mousseux. gal.	38,345	52,091	66,327	80,549	70,510
Vins, mousseux.... douz.	437	165	330	813	578
Bois et ouvrages en bois. ....	-	-	-	-	-
Laine et articles en laine—					
Cachemires, draps et doeskins..... vgs.	19,592	18,987	19,820	61,046	70,823
Etoffes pour habits et pardessus..... vgs.	8,652	2,348	2,736	4,088	13,089
Tweeds..... "	634	3,439	1,934	3,931	14,394
Articles tricotés, y compris vêtements de dessous... ..	-	-	-	-	-
Chaussettes et bas de t. sor., douz. de paires	8,203	19,202	24,185	36,731	33,889
Fil de laine filée, de laine peignée ou de poil de chèvre. livres	2,849	2,071	14,973	7,184	21,646
Fil de laine filée ou peignée..... livres	1,533	4,329	7,600	5,932	4,300
Tissus composés en tout ou en partie de laine peignée ou filée.....	-	-	-	-	-
Vêtements de femmes et d'enfants.....	-	-	-	-	-
Confections et articles de vêtement.....	-	-	-	-	-
Autres laines et laina.	-	-	-	-	-
Total.....	-	-	-	-	-
Fil, n.a.s..... livres	361	9,298	33,514	35,824	38,829
Zinc et articles en zinc...	-	-	-	-	-
Autres articles fabriqués.....	-	-	-	-	-
<b>VI. Produits minéraux.—</b>					
Argile.....	-	-	-	-	-
Houille, anthra. et poussière..... tonnes	3,113,860	3,434,399	4,084,407	4,208,630	4,351,833
Houille bitumineuse "	6,980,200	7,735,360	10,490,492	11,049,602	13,732,557
Emeri, en blocs, pulvérisé ou moulu.....	-	-	-	-	-
Gravier et sable... tonnes	147,244	190,103	252,193	529,943	403,938

## IMPORTATIONS DU CANADA.

16.—Importations.—Quantité et valeur des produits des Etats-Unis, importés pour consommation au Canada, groupés par catégories, dans les cinq années fiscales 1910-1914—suite.

Articles principaux par catégories.	VALEUR.				
	1910.	1911.	1912.	1913.	1914.
<b>V. Articles fabriqués—suite.</b>	<b>\$</b>	<b>\$</b>	<b>\$</b>	<b>\$</b>	<b>\$</b>
Corniches de fenêtres, bâtons, stores, rouleaux..	42,488	25,066	38,058	54,588	32,267
Vins, non mousseux.....	22,430	25,986	35,381	39,091	35,586
Vins, mousseux.....	4,226	1,555	2,510	6,497	4,411
Bois et ouvrages en bois..	1,802,644	2,309,904	2,883,128	4,140,644	3,643,835
Lain. et articles en lain.—					
Cachemires, draps et doeskins.....	10,857	10,909	13,237	34,944	66,933
Etoffes pour habits et pardessus.....	4,609	1,345	2,325	2,564	8,730
Tweeds.....	408	1,961	1,426	2,710	4,917
Art. tricotés, y compris vêtements de dessous.....	63,258	74,902	97,668	160,294	108,136
Chaussettes et bas de toutes sortes.....	11,408	27,747	43,477	81,264	70,800
Fil de laine filée, de laine peignée ou de poil de chèvre. etc.....	1,471	1,805	3,453	2,956	10,288
Fil de laine filée ou peignée.....	1,189	3,107	5,275	3,422	3,758
Tissus composés en tout ou en partie de laine peignée ou filée.....	59,928	72,163	80,657	160,449	197,271
Vêtements pour les femmes et les enfants.....	136,488	123,911	139,027	191,909	255,057
Confections et articles de vêtement.....	522,845	481,188	596,195	861,705	753,517
Autres laines et lainages	110,089	167,459	194,760	282,121	300,912
Total.....	922,550	966,497	1,177,500	1,784,338	1,780,319
Fils, n.a.s.....	321	2,366	7,627	7,233	39,872
Zinc et articles en zinc...	154,754	521,019	667,687	540,024	449,545
Autres articles fabriqués.	996,748	1,242,996	1,428,226	2,512,338	1,573,910
<b>VI. Produits minéraux, tot..</b>	<b>34,798,366</b>	<b>39,840,610</b>	<b>50,637,307</b>	<b>59,843,903</b>	<b>66,614,695</b>
Argile.....	116,513	162,099	127,057	206,126	226,885
Houille, anthrac. et pouss.	14,300,004	15,612,164	19,155,390	20,275,594	20,584,198
Houille bitumineuse.....	12,979,151	14,577,365	20,313,077	20,415,060	26,064,157
Emeri, en blocs, pulvérisé ou moulu.....	27,305	39,590	45,505	45,826	36,897
Gravier et sable.....	147,903	188,648	236,591	443,958	390,488



## COMMERCE.

16.—Importations.—Quantité et valeur des produits des Etats-Unis, importés pour consommation au Canada, groupés par catégories, dans les cinq années fiscales 1910-1914—suite.

Articles principaux par catégories.	QUANTITÉ.				
	1910.	1911.	1912.	1913.	1914.
<b>VI. Produits minéraux—suite</b>					
Pierres lithographiques non gravées.....	-	-	-	-	-
Marbre, scié seulement...	-	-	-	-	-
Marbre brut, non taillé ou ciselé.....	-	-	-	-	-
Eaux minérales et ga- zeuses.....	-	-	-	-	-
Minéraux—					
Alumine ou oxyde d'alu- minium..... quint.	155,130	176,534	210,995	262,419	299,918
Litharge..... “	4,997	2,113	2,181	6,092	1,758
Autres minéraux.....	-	-	-	-	-
Huiles minérales—					
Huiles de charb., et de pétrole, distillées, pu- rifiées ou raffinées, gal	8,637,286	9,217,634	13,262,288	16,496,527	19,278,099
Huiles, produits du pé- trole..... gal.	2,185,341	2,600,099	3,410,415	4,091,173	5,138,909
Huiles lubrifiantes com- posées de pétrole en tout ou en partie. gal.	2,793,246	3,528,045	4,373,375	6,250,223	5,134,973
Huiles, autres... “	45,490,660	71,000,992	96,693,951	185,679,913	145,560,851
Minerais de métaux, tout. sortes, y compris le mi- nerai de Cobalt... quint.	14,111,869	17,840,207	17,737,734	26,038,164	23,612,284
Phosphate brut.....	-	-	-	-	-
Pierres précieuses, diam. non montés, pouss. de diam., petits diam. noirs et diam. pour forêts... quint.	-	-	-	-	-
Sel..... quint.	557,602	575,905	596,796	792,645	943,247
Pierres, dalles, granit, pier. de tail., brut. ton.	23,314	27,294	19,408	-	-
Pierre, granit, sciés seu- lement..... tonnes	155	771	594	-	-
Blanc d'Espagne... quint.	13,609	21,920	20,438	48,412	45,776
Autres produits minéraux.	-	-	-	-	-
<b>VII. Produits divers.</b>					
Articles produits ou fabri- qués en Canada, reve- nus après avoir été exp.	-	-	-	-	-
Articles pour l'usage du Gouverneur général....	-	-	-	-	-
Articles pour l'armée et la marine.....	-	-	-	-	-
Art. sortant des entrepôts pour ravitaillement de navires.....	-	-	-	-	-

## IMPORTATIONS DU CANADA.

16.—Importations.—Quantité et valeur des produits des Etats-Unis, importés pour consommation au Canada, groupés par catégories, dans les cinq années fiscales 1910-1914—suite.

Articles principaux par catégories.	VALEUR.				
	1910.	1911.	1912.	1913.	1914.
<b>VI. Produits minéraux—suite</b>	<b>\$</b>	<b>\$</b>	<b>\$</b>	<b>\$</b>	<b>\$</b>
Pierres lithographiques non gravées.....	5,918	7,719	9,591	7,135	7,123
Marbre scié seulement...	96,310	138,289	153,992	203,319	195,359
Marbre brut, non taillé ou cisé. ....	1,398	20,177	55,086	59,559	101,516
Eaux minérales et ga- zeuses.....	66,454	51,218	58,685	69,765	49,591
Minéraux—					
Alumine ou oxyde d'alu- minium.....	322,566	353,872	421,827	525,017	600,454
Litharge.....	18,319	10,667	11,885	29,680	10,600
Autres minéraux.....	72,468	113,153	196,285	228,905	192,094
Huiles minérales—					
Huile de charbon et de pétrole, distillée, pu- rifiée ou raffinée....	618,296	541,876	659,898	1,103,769	1,350,502
Huiles, produits du pé- trole.....	211,608	277,037	337,547	432,217	618,506
Huiles lubrifiantes com- posées de pétrole en tout ou en partie...	385,387	461,856	521,144	819,159	707,811
Huiles, autres.....	2,005,804	3,332,242	4,303,687	10,278,747	10,531,634
Minerais de métaux, tout- sortes, y compris le mi- nerai de Cobalt.....	2,737,336	3,330,600	3,253,711	3,863,880	4,143,554
Phosphate brut.....	47,068	60,762	42,540	24,137	16,221
Pierres précieuses, diam. non montés, pouss. de diam. ou petits diam. et diam. noirs pour forêts.	160,787	50,525	191,266	119,888	71,720
Sel.....	141,003	128,704	137,355	175,458	221,550
Pierre, dalles, granit, pierre de taille, bruts..	108,176	123,606	77,801	118,385	91,962
Pierre, granit, sciés seu- lement.....	1,320	3,200	4,506	22,555	10,868
Blanc d'Espagne.....	7,512	11,659	11,826	26,607	24,066
Autres produits minéraux.	219,760	243,582	306,055	349,157	366,939
<b>VII. Produits divers, totaux.</b>	<b>15,281,305</b>	<b>22,088,415</b>	<b>38,318,293</b>	<b>18,400,190</b>	<b>27,114,565</b>
Art. produits ou fabriqués en Canada, revenus apr. avoir été exportés....	449,961	394,615	444,232	451,219	616,489
Articles pour l'usage du Gouverneur général....	1,123	2,241	473	3,198	315
Articles pour l'armée et la marine.....	2,205	1,900	1,456	13,993	127
Art. sortant des entrepôts pour ravitaillement de navires.....	569,451	690,211	681,905	781,560	989,911

## COMMERCE.

16.—Importations.—Quantité et valeur des produits des Etats-Unis, importés pour consommation au Canada, groupés par catégories, dans les cinq années fiscales 1910-1914—fin.

Articles principaux par catégories.	QUANTITÉ.				
	1910.	1911.	1912.	1913.	1914.
<b>VII. Produits divers—suite.</b>					
Sérums, ou produits bactériologiques.....	-	-	-	-	-
Barils ou colis renvoyés..	-	-	-	-	-
Cabinets, de monnaies collect. de médailles, etc	-	-	-	-	-
Café vert..... livres	405,388	333,926	190,006	173,289	187,432
Modèles d'inventions et autres améliorations...	-	-	-	-	-
Peintures à l'huile ou à l'aquarelle.....	-	-	-	-	-
Effets de colon.....	-	-	-	-	-
Eponges.....	-	-	-	-	-
Thé..... livres	456,164	325,802	302,774	220,533	301,653
Autres articles divers....	-	-	-	-	-
Monnaies et lingots—					
Monnaies, canadiennes et britanniq., pièces d'or étrangères.....	-	-	-	-	-
Lingots d'or: blocs, barres, pépites, lames ou plaques, non ouvrés.....	-	-	-	-	-
Lingots d'argent: barres, blocs, pépites, lames ou plaques, non ouvrés.....	-	-	-	-	-

17.—Importations.—Quantité et valeur des produits de tous pays, importés pour consommation au Canada, groupés par catégories, dans les cinq années fiscales 1910-1914.

<b>I. Produits agricoles.</b>					
Cannes de bamb., en long.	-	-	-	-	-
Farineux aliment., etc.					
Biscuits, t. sorte, livres.	1,255,849	2,102,210	2,204,708	2,433,405	2,928,648
Macaroni et vermicelle.....	4,597,129	5,355,769	6,257,035	8,035,873	10,543,569
Riz, toutes sortes	43,488,266	42,282,989	57,277,692	55,615,133	61,904,867
Farine de riz et de sagou.....	1,042,451	736,533	695,607	1,145,592	979,043
Farineux non dénommés.....	3,378,155	4,042,146	4,210,244	5,014,777	4,368,291
Total, farin.aliment.....	53,761,850	54,519,647	70,645,286	72,244,780	80,724,418

## IMPORTATIONS DU CANADA.

16.—Importations.—Quantité et valeur des produits des Etats-Unis, importés pour consommation au Canada, groupés par catégories, dans les cinq années fiscales 1910-1914—fin.

Articles principaux par catégories.	VALEUR.				
	1910.	1911.	1912.	1913.	1914.
<b>VII. Produits divers—suite.</b>	\$	\$	\$	\$	\$
Sérums ou produits bactériologiques.....	53,602	62,737	79,981	103,197	87,696
Barils ou colis renvoyés...	74,699	96,136	96,174	99,259	163,607
Cabinets de monnaies, collect. de médail., etc.	1,567	1,063	622	1,664	1,829
Café vert.....	47,987	43,574	28,942	28,882	26,403
Modèles d'inventions et autres améliorations...	28,963	62,593	36,385	40,299	44,062
Peintures à l'huile ou à l'aquarelle.....	193,637	472,000	594,889	436,384	349,958
Effets de colon.....	7,613,553	7,919,073	10,138,164	10,675,453	9,238,698
Eponges.....	48,170	64,236	70,529	85,540	77,992
Thé.....	49,733	41,955	41,686	34,433	38,648
Autres articles divers...	147,260	146,200	176,879	272,597	258,067
Monnaies et lingots— Monnaies, canadiennes et britanniques, pièces d'or étrangères.....	4,980,787	7,725,302	24,092,215	3,010,911	13,649,197
Lingots d'or: barres, blocs, pépites, lames ou plaques, non ouvrés.....	516,466	1,385,172	877,606	1,244,367	834,756
Lingots d'argent: blocs, barres, pépites, lames ou plaques, non ouvrés.....	502,141	979,407	956,155	1,117,234	736,810

17.—Importations.—Quantité et valeur des produits de tous pays, importés pour consommation au Canada, groupés par catégories, dans les cinq années fiscales 1910-1914.

	\$	\$	\$	\$	\$
<b>I. Produits agricoles, totaux.</b>	<b>37,268,083</b>	<b>47,061,788</b>	<b>51,869,087</b>	<b>55,391,008</b>	<b>53,544,539</b>
Cannes de bambou en long	9,217	11,027	3,848	8,622	9,582
Farineux alimentaires, etc.					
Biscuits, toutes sortes.	146,913	237,486	239,974	276,568	361,106
Macaroni et vermicelle	211,574	245,938	292,106	392,890	493,330
Riz, toutes sortes....	861,995	896,697	1,231,887	1,469,425	1,542,247
Farines de riz et de sagou.....	21,099	17,265	20,447	28,715	31,737
Farineux non dénommés	70,228	111,264	148,572	171,905	117,815
Total des farineux aliment.	1,311,809	1,508,650	1,932,986	2,339,503	2,546,235

## COMMERCE.

17.—Importations.—Quantité et valeur des produits de tous pays, importés pour consommation au Canada, groupés par catégories, dans les cinq années fiscales 1910-1914—suite.

Articles principaux par catégories.	QUANTITÉ.				
	1910.	1911.	1912.	1913.	1914.
<b>I. Produits agricoles, suite.</b>					
Grains et prod. des grains—					
Fèves (haricots) .boiss.	104,761	47,517	72,323	400,848	177,434
Mais (blé-d'Inde) pour la distill. boiss.	827,723	869,150	819,115	975,252	1,056,546
Mais (blé-d'Inde) “	6,596,640	11,523,646	15,121,080	8,901,946	6,141,933
Avoine..... “	38,945	16,389	83,245	207,281	61,974
Pois..... “	17,670	26,276	31,405	166,894	125,972
Blé..... “	55,270	115,396	121,841	616,395	133,370
Autres grains... “	170,112	156,912	24,291	127,301	58,370
Total des grains “	7,811,121	12,755,286	16,273,300	11,395,917	7,755,599
Son, déch. de mout, etc.	-	-	-	-	-
Céréales préparées.....	-	-	-	-	-
Farine de maïs (blé- d'Inde.)..... barils	33,341	41,991	41,924	55,754	51,034
Farine d'avoine... livres.	17,856	13,090	21,635	95,274	37,914
Farine de blé.... barils	31,458	60,738	47,217	59,081	55,207
Prod. des grains non dé- nommés.....	-	-	-	-	-
Total des prod. du gr.	-	-	-	-	-
Gd total des far. alim.	-	-	-	-	-
Sorgho.....	-	-	-	-	-
Joncs et rotins non ouvrés	-	-	-	-	-
Cidre..... gal.	4,428	6,407	1,672	4,762	5,897
Cacao, en fèves, non tor- réfié, broyé ou moulu, liv.	2,855,473	3,181,547	5,604,949	6,613,083	6,887,757
Noix de coco..... nomb.	3,297,323	3,628,231	3,939,572	4,472,968	4,057,737
Laine de coton ou coton brut. .... liv.	68,083,508	81,262,163	72,793,905	77,457,809	76,993,026
Fibres, mexicaines, istle ou tampico..... quint.	2,588	1,855	1,614	2,465	1,857
Fibres, végét. non dén “	9,675	12,632	7,003	8,811	7,450
Produits pour fleuristes..	-	-	-	-	-
Fruits secs, amand. comp.					
Pommes sèches.. livres	79,705	140,094	279,688	339,758	259,034
Raisin de Corinthe “	10,918,608	11,000,240	12,756,897	12,217,006	10,670,300
Dattes..... “	2,763,210	3,543,081	3,260,954	3,983,050	4,371,230
Figues..... “	4,498,228	4,759,873	5,501,373	4,421,294	3,277,450
Pruneaux et prun. “	10,145,969	9,301,561	12,950,053	8,942,599	10,592,068
Raisins..... “	20,284,643	21,023,665	23,846,500	24,423,150	21,664,379
Autres fruits secs.. “	3,984,104	4,641,867	4,141,506	5,527,385	4,275,201
Amandes, toutes sortes..... “	13,282,300	14,192,215	16,724,559	18,234,794	19,568,801
Total des fruits secs..... “	65,956,767	68,602,396	79,461,530	78,089,036	74,678,463
Fruits, frais—					
Pommes..... barils	59,071	150,961	195,069	320,325	330,907
Bananes..... régim.	1,589,114	1,849,422	2,193,182	2,145,423	2,635,099
Petits fruits, tout. sort.	-	-	-	-	-
Cerises..... livres	318,680	345,932	514,154	971,619	1,084,797

## IMPORTATIONS DU CANADA.

17.—Importations.—Quantité et valeur des produits de tous pays, importés pour consommation au Canada, groupés par catégories, dans les cinq années fiscales 1910-1914—suite.

Articles principaux par catégories.	VALEUR.				
	1910.	1911.	1912.	1913.	1914.
<b>I. Produits agricoles—suite.</b>	<b>\$</b>	<b>\$</b>	<b>\$</b>	<b>\$</b>	<b>\$</b>
Grains et prod. des grains—					
Fèves (haricots) . . . . .	171,123	101,338	152,880	777,375	349,330
Mais (blé d'Inde) pour la distillation . . . . .	552,351	490,072	565,697	686,549	740,768
Mais (blé d'Inde) . . . . .	4,646,540	6,951,747	9,757,947	5,525,982	3,950,934
Avoine . . . . .	27,287	10,646	45,066	83,316	26,186
Pois . . . . .	46,650	85,676	107,393	360,583	267,659
Blé . . . . .	55,612	98,662	104,051	549,617	115,675
Autres grains . . . . .	105,770	97,674	19,430	86,678	41,828
Total des grains . . . . .	5,605,333	7,835,815	10,752,464	8,070,100	5,492,383
Son, déch. de mout., etc.	220,541	32,889	38,467	70,947	30,167
Céréales préparées . . . . .	251,362	333,884	250,647	353,211	346,760
Farine de maïs (blé d'Inde) . . . . .	106,484	122,720	125,030	176,804	168,818
Farine d'avoine . . . . .	775	716	1,066	3,347	1,925
Farine de blé . . . . .	156,310	245,365	199,707	267,917	239,833
Produits des grains non dénomés . . . . .	94,098	121,832	132,088	221,777	291,224
Total des prod. du gr.	829,570	857,406	747,005	1,094,003	1,078,727
Gd. total des far. alim.	7,746,712	10,201,871	13,432,455	11,503,606	9,117,345
Sorgho . . . . .					
Jons et rotins non ouvrés	432,146	389,173	437,001	377,462	324,590
Cidre . . . . .	16,657	14,823	12,383	59,091	68,551
Cacao, en fèves, non tor- réfié, broyé ou moulu . . . . .	1,871	3,267	1,457	2,705	3,341
Noix de coco . . . . .	338,334	382,834	691,669	903,446	961,334
Noix de coco . . . . .	67,078	73,074	101,920	112,212	117,665
Laine de coton ou coton brut . . . . .	9,384,801	11,757,105	7,932,467	8,735,191	9,752,437
Fibres, mexicaines, istle ou tampico . . . . .	24,747	21,653	19,103	27,050	20,317
Fibres, végétales, n.a.d.	59,494	62,533	54,470	73,933	70,187
Produits pour fleuristes . . . . .	166,051	203,213	244,108	293,418	467,695
Fruits secs, amand. comp.					
Pommes . . . . .	6,461	11,260	29,887	16,520	15,576
Raisin de Corinthe . . . . .	452,458	551,562	684,395	655,735	545,213
Dattes . . . . .	115,719	159,647	175,227	208,938	243,194
Figues . . . . .	163,720	202,384	240,129	233,045	186,226
Pruneaux et prunes . . . . .	348,127	459,985	860,405	466,868	550,175
Raisins . . . . .	821,136	1,139,983	1,526,238	1,349,076	1,242,253
Autres fruits secs . . . . .	241,133	296,904	362,765	365,815	278,151
Amandes, toutes sortes	1,151,199	1,396,131	1,631,153	1,686,948	1,918,689
Total des fruits secs . . . . .	3,299,953	4,217,856	5,510,199	4,982,945	4,979,497
Fruits, frais—					
Pommes . . . . .	261,792	487,516	681,086	837,134	1,104,302
Bananes . . . . .	1,499,095	1,782,420	2,071,965	2,368,762	2,663,453
Petits fruits, tout. sort.	211,794	319,322	345,528	581,754	681,001
Cerises . . . . .	40,376	44,744	67,034	103,038	120,397

## COMMERCE.

17.—Importations.—Quantité et valeur des produits de tous pays, importés pour consommation au Canada, groupés par catégories, dans les cinq années fiscales 1910-1914—suite.

Articles principaux par catégories.	QUANTITÉ.				
	1910.	1911.	1912.	1913.	1914.
<b>I. Produits agricoles—fin.</b>					
Fruits, frais—suite.					
Atocas..... boiss.	40,855	40,022	31,903	49,853	73,629
Raisins..... livres	3,502,989	3,934,255	6,303,329	6,247,527	7,712,447
Oranges, citr., limons..	-	-	-	-	-
Pêches..... livres	4,797,066	8,137,846	8,970,646	14,579,147	12,137,209
Ananas..... nomb.	3,953,339	3,349,743	3,617,731	4,129,662	4,272,285
Prunes..... boiss.	69,529	89,808	97,246	151,650	123,531
Fruits non dénommés..	-	-	-	-	-
Total des fruits frai..	-	-	-	-	-
Fruits, conservés.....	-	-	-	-	-
Poin..... tonnes	7,680	12,247	19,721	36,472	19,923
Chanvre, non prép. quint.	58,911	81,017	82,661	64,990	55,572
Houblon..... livres	945,625	1,105,824	1,374,482	1,658,113	1,957,042
Malt..... boiss.	60,780	77,182	14,022	134,234	283,862
Huiles végétales... gal.	3,143,392	3,080,063	2,791,463	4,664,593	3,630,223
Huiles végétales... livres	1,512,918	3,667,979	4,723,383	1,200,404	293,512
Cornichons..... gal.	398,210	608,412	527,552	707,214	568,045
Plantes et arbres.....	-	-	-	-	-
Semences, jardin et grande culture.....	-	-	-	-	-
Graine de lin..... livres.	243,264	9,752,792	13,969,760	327,376	68,712
Autres semenc. ou graines	-	-	-	-	-
Total des semences...	-	-	-	-	-
Paille..... tonnes	89	268	614	1,151	312
Sucre d'érable et sirop d'érable..... livres	7,607	11,222	15,042	24,634	23,092
Tabac non manufac. "	13,753,141	17,204,271	17,203,513	22,153,588	17,598,449
Légumes.....	-	-	-	-	-
Autres produits agricoles	-	-	-	-	-
<b>II. Animaux et leurs produits.</b>					
Animaux vivants—					
Bovins..... nomb.	1,292	3,569	3,364	8,661	9,727
Chiens..... "	407	423	818	956	888
Volail. dom., de race..... "	3,637	7,983	9,165	27,118	28,761
Porcs.....	-	-	-	-	-
Chevaux..... nomb.	8,702	10,040	22,614	19,924	8,099
Moutons..... "	36,010	68,883	192,618	229,771	210,095
Autres animaux.....	-	-	-	-	-
Total animaux vivants	-	-	-	-	-
Os, bruts et moulus quint.	87,141	64,390	132,296	99,271	120,025
Soies de cochon... livres.	194,720	223,866	209,227	252,418	257,251
Oeufs..... douz.	884,078	2,378,640	7,552,248	13,240,111	11,274,036
Plumes.....	-	-	-	-	-
Pelleteries brutes.....	-	-	-	-	-

## IMPORTATIONS DU CANADA.

17.—Importations.—Quantité et valeur des produits de tous pays, importés pour consommation au Canada, groupés par catégories, dans les cinq années fiscales 1910-1914—suite.

Articles principaux par catégories.	VALEUR.				
	1910.	1911.	1912.	1913.	1914.
	\$	\$	\$	\$	\$
<b>I. Produits agricoles—fin.</b>					
Fruits, frais—suite.					
Atocas.....	91,757	103,118	99,353	131,590	133,078
Raisins.....	221,887	231,308	355,561	380,798	490,128
Oranges, citr., limons..	2,664,092	3,268,187	3,964,435	4,156,756	4,338,086
Pêches.....	155,139	218,564	299,913	330,599	353,483
Ananas.....	252,719	253,949	283,858	303,841	345,130
Prunes.....	158,756	177,604	239,916	267,580	316,560
Fruits non dénommés..	176,798	247,284	325,140	389,256	472,887
Total des fruits frais	5,734,205	7,134,016	8,733,789	9,851,108	11,018,505
Fruits, conservés.....	142,727	267,681	536,287	787,828	634,775
Foin.....	141,956	230,393	305,350	485,564	288,023
Chanvre non préparé....	336,471	435,641	416,163	381,797	448,970
Houblon.....	232,598	267,744	599,171	522,398	579,871
Malt.....	57,410	65,033	13,399	112,053	238,373
Huiles végétales.....	1,263,173	1,599,439	1,379,247	2,382,265	2,014,819
Huiles végétales.....	91,648	327,257	444,653	107,108	21,075
Cornichons.....	268,682	367,273	366,154	456,546	424,576
Plantes et arbres.....	156,061	182,211	188,192	236,703	408,585
Semences, jardin et gran- de culture.....	1,067,641	1,225,556	1,055,752	1,343,364	1,367,085
Graine de lin.....	9,503	347,072	554,817	11,422	2,906
Autres semences ou grain.	96,554	124,940	116,945	279,454	285,426
Total des semences....	1,173,698	1,697,568	1,727,514	1,634,240	1,655,417
Paille.....	1,880	4,304	6,373	10,026	3,357
Sucre d'érable et sirop d'érable.....	766	1,398	2,250	2,719	2,249
Tabac non manufacturé..	3,229,239	3,820,839	4,434,757	5,719,755	5,109,641
Légumes.....	1,303,317	1,738,142	2,726,472	3,242,214	3,306,930
Autres produits agricoles	1,587,191	1,584,420	1,548,236	2,379,003	1,496,852
<b>II. Animaux et leurs pro- duits, totaux.....</b>	<b>23,205,327</b>	<b>23,258,364</b>	<b>29,499,117</b>	<b>41,088,978</b>	<b>29,880,211</b>
<b>Animaux vivants—</b>					
Bovins.....	73,488	127,387	130,488	242,956	269,757
Chiens.....	15,950	18,321	44,619	40,103	38,098
Volailles domest., de race.....	14,844	23,198	32,844	45,026	58,238
Porcs.....	2,569	4,693	1,217	2,879	5,928
Chevaux.....	1,372,478	1,664,771	2,866,175	2,569,826	1,258,867
Moutons.....	135,686	237,410	579,890	627,677	643,990
Autres animaux.....	96,348	162,525	250,089	170,969	236,707
Total des ani. vivants	1,711,363	2,238,305	3,905,322	3,699,436	2,511,585
Os, bruts et moulus.....	122,861	91,158	179,974	150,009	209,505
Soies de cochon.....	129,204	167,025	170,713	223,263	214,998
Oeufs.....	190,903	439,066	1,617,774	2,783,665	2,630,364
Plumes.....	77,459	60,705	118,871	190,389	121,070
Pelleteries brutes.....	4,222,925	3,372,334	4,163,140	5,599,199	2,241,877



## COMMERCE.

17.—Imports.—Quantité et valeur des produits de tous pays, importés pour consommation au Canada, groupés par catégories, dans les cinq années fiscales 1910-1914—suite.

Articles principaux par catégories.	QUANTITÉ.				
	1910.	1911.	1912.	1913.	1914.
<b>II. Animaux et leur produits</b> —suite.					
Pelleteries ouvrées en tout ou en partie.....	-	-	-	-	-
Graisse animale et oléostéarine..... livres	2,364,996	2,466,381	3,092,707.	2,434,441	1,828,930
Graisse brute..... "	11,247,841	11,937,583	12,758,500	13,684,437	12,166,081
Poils, nettoyés ou non "	403,994	599,104	677,416	816,352	-
Crin de cheval..... "	129,963	118,605	160,847	287,815	126,258
Pelleteries pour chapeliers	-	-	-	-	-
Peaux et pelleteries brutes..... livres	42,152,473	43,333,909	47,900,840	64,856,440	39,016,872
Miel..... "	376,999	341,565	434,359	652,817	538,560
Lait condensé..... "	256,124	173,309	133,365	261,555	453,417
Lait et crème, frais.....	-	-	-	-	-
Huiles, animales... gal.	35,198	63,831	113,639	117,653	66,410
Dénrées—					
Fromage..... livres	393,582	1,227,380	3,874,587	7,989,269	7,317,259
Fromage..... "	683,778	866,653	919,189	1,495,758	1,512,108
Saindoux et composition de saindoux, etc. livres	11,804,018	9,486,264	9,119,349	13,835,493	7,089,650
Viandes—					
Bacon et jambon, épaules et côtés livres	5,461,463	4,959,431	11,247,480	13,554,394	7,113,029
Bœuf salé..... "	1,446,302	1,170,649	1,976,949	1,018,857	642,931
Bœuf frais..... "	-	-	-	609,707	5,561,911
Conserves de viandes, de volail. et de gib. livres	458,967	1,112,898	2,023,987	2,228,484	2,466,763
Extrait de viande (fluid beef), etc.....	-	-	-	-	-
Mouton et agneau, frais..... livres	2,094,023	2,708,161	3,950,805	5,649,118	5,610,812
Porc (viande de) "	8,910,948	7,149,446	6,190,287	10,204,676	12,102,244
Volaille et gibier.....	-	-	-	-	-
Autres viandes... livres	1,491,778	2,262,226	4,367,785	4,168,509	4,007,851
Total des viandes....	-	-	-	-	-
Présure.....	-	-	-	-	-
Enveloppes de saucisses..	-	-	-	-	-
Soie brute, etc.....	-	-	-	-	-
Cire d'abeille..... livres	61,972	80,226	116,827	116,173	87,762
Laine..... "	7,427,079	6,422,395	7,195,436	9,209,170	7,252,119
Autres produits.....	-	-	-	-	-
<b>III. Produits des pêcheries.</b>					
Anchois et sardines boîtes	3,782,317	5,435,268	5,047,152	7,690,651	7,446,699
Morue, égrefin, lingue, merlan, tout. sor. livres	14,408,563	10,258,654	14,720,027	15,068,061	8,510,134
Flétan (halibut)... "	1,221,812	1,642,041	2,280,120	2,514,833	2,314,059
Hareng..... "	10,864,997	10,900,684	13,085,066	13,267,682	7,966,894
Homard.....	-	-	-	-	-
Maquereau..... livres	8,290	84,363	17,770	83,905	14,559

## IMPORTATIONS DU CANADA.

17.—Importations.—Quantité et valeur des produits de tous pays, importés pour consommation au Canada, groupés par catégories, dans les cinq années fiscales 1910-1914—suite.

Articles principaux par catégories.	VALEUR.				
	1910.	1911.	1912.	1913.	1914.
<b>II. Animaux et leur produits</b> —suite.	\$	\$	\$	\$	\$
Pelleteries ouvrées en tout ou en partie.....	1,031,876	963,111	976,247	1,362,825	699,979
Graisse animale et oléostéarine.....	107,167	113,189	134,286	111,447	87,067
Graisse brute.....	668,959	850,987	804,054	895,957	794,477
Poils, nettoyés ou non...	83,519	161,996	134,369	114,048	109,194
Crin de cheval.....	102,361	100,409	123,318	168,879	102,140
Pelleteries p. chapeliers..	75,252	89,733	137,743	115,867	92,689
Peaux et pelleteries brutes	7,997,312	7,936,115	8,724,735	13,305,471	8,777,694
Miel.....	29,399	33,342	40,622	66,871	55,985
Lait condensé.....	18,569	12,604	9,981	21,171	38,416
Lait et crème, frais....	-	-	-	-	236,772
Huiles, animales.....	22,540	35,654	38,895	64,840	39,665
Denrées—					
Beurre.....	92,934	296,303	1,016,418	2,081,989	1,823,994
Fromage.....	145,714	171,269	178,811	302,153	299,223
Saindoux et composition de saindoux, etc.....	1,437,555	1,146,784	858,257	1,520,450	792,025
Viandes—					
Bacon et jam., épaules et côtés.....	817,345	834,685	1,476,473	1,946,278	1,182,899
Bœuf salé.....	75,864	78,930	115,075	69,057	52,491
Bœuf frais.....	-	-	-	57,712	390,049
Conserves de viandes, de volaille et de gibier...	72,714	172,544	291,583	393,174	430,803
Extraits de viande, (fluid beef), etc.....	111,684	152,870	291,074	327,173	550,840
Mouton et agneau, frais..	165,749	204,902	299,621	543,779	566,794
Porc, viande de.....	930,894	753,833	485,560	1,026,277	1,204,505
Volaille et gibier.....	61,015	68,127	212,639	402,634	293,513
Autres viandes.....	192,636	315,228	525,039	572,589	595,959
Total des viandes....	2,427,901	2,581,119	3,697,064	5,338,673	5,267,853
Présure.....	58,351	74,054	52,195	66,392	53,261
Enveloppes de saucisses..	112,988	138,475	165,857	162,474	162,662
Soie brute, etc.....	408,114	430,337	419,357	354,147	413,821
Cire d'abeilles.....	19,473	22,752	34,931	36,255	29,131
Laine.....	1,587,175	1,496,520	1,555,395	2,063,028	1,872,089
Autres produits.....	303,453	235,018	240,788	290,080	202,675
<b>III. Produits des pêcheries.</b>					
<b>Totaux</b> .....	<b>1,772,705</b>	<b>1,995,091</b>	<b>2,409,618</b>	<b>2,674,776</b>	<b>2,331,772</b>
Anchois et sardines.....	231,164	316,430	288,737	434,844	418,377
Morue, égrefin, lingue, merlan, toutes sortes..	557,499	495,833	786,045	691,571	442,106
Flétan.....	57,731	83,962	115,690	131,905	127,129
Hareng.....	183,324	197,454	248,616	234,827	238,918
Homard.....	30,789	52,810	46,005	3,564	26,110
Maquereau.....	783	3,502	1,385	4,642	1,063

## COMMERCE.

17.—Importations.—Quantité et valeur des produits de tous pays, importés pour consommation au Canada, groupés par catégories, dans les cinq années fiscales 1910-1914—suite.

Articles principaux par catégories.	QUANTITÉ.				
	1910.	1911.	1912.	1913.	1914.
<b>III. Produits des Pêcheries—</b> suite.					
Huitres.....	-	-	-	-	-
Saumon..... livres	1,429,116	749,004	1,555,650	1,677,427	2,952,661
Poisson de mer, aut. "	208,199	333,943	209,378	691,483	613,728
Autres, poissons frais, marinés, fumés, etc....	-	-	-	-	-
Total des poissons...	-	-	-	-	-
Huiles de poissons—					
Morue..... gal.	141,191	116,269	119,746	120,216	95,865
Foie de morue... "	15,550	16,533	8,979	38,922	22,466
Phoques..... "	22,805	57,038	52,649	41,839	34,307
Autres huiles de poisson..... "	47,744	53,343	67,122	82,608	62,997
Total des huiles "	227,290	243,183	248,499	283,585	215,635
Autr. prod. des pêcheries	-	-	-	-	-
<b>IV. Produits forestiers.</b>					
Liège.....	-	-	-	-	-
Manches de pelles (D)...	-	-	-	-	-
Jantes de noyer, ou de chêne, sciées seulement, non façonnées.....	-	-	-	-	-
Billes à manches, à fonds, à douves et à bardeaux..	-	-	-	-	-
Billettes de noyer.....	-	-	-	-	-
Rayons en noyer et en chêne.....	-	-	-	-	-
Moyeux de roue.....	-	-	-	-	-
Ivoire végétal.....	-	-	-	-	-
Piquets de clôture et dor- mants de chemin de fer.	-	-	-	-	-
Bois en grume (billots) et bois non façonné.....	-	-	-	-	-
Bois équarri et scié, voliges et planches, etc. Planch., voliges, mad. m. pds.	92,670	216,373	431,024	443,736	267,113
Cerisier, châtaignier, etc..... pds.	11,982,564	16,739,777	16,918,734	26,329,658	23,226,168
Acajou.....M. pds.	1,583	3,022	2,696	3,785	2,827
Chêne..... "	50,556	57,593	63,458	80,788	62,848
Pin résineux..... "	42,341	94,048	91,441	118,868	135,348
Bois fendu et scié...	-	-	-	-	-
Bardeaux..... M...	5,087	5,754	63,112	143,965	53,871
Douves..... "	4,782	6,967	7,293	8,793	5,567
Noyer.....M. pds.	512	594	470	621	486
Frêne blanc..... "	1,246	2,426	2,961	3,859	2,417
Autre bois équarri et scié.....	-	-	-	-	-
Total, bois équarri et scié.....	-	-	-	-	-
Bois de chauffage..cordes	31,246	28,109	33,135	43,937	29,072
Autres produits forestiers	-	-	-	-	-

## IMPORTATIONS DU CANADA.

17.—Importations.—Quantité et valeur des produits de tous pays, importés pour consommation au Canada, groupés par catégories, dans les cinq années fiscales 1910-1914—suite.

Articles principaux par catégories.	VALEUR.				
	1910.	1911.	1912.	1913.	1914.
<b>III. Produits des Pêcheries— suite.</b>	\$	\$	\$	\$	\$
Huitres.....	364,032	379,531	405,955	406,818	390,449
Saumon.....	58,339	44,629	61,755	157,146	112,602
Poisson de mer autres...	12,887	10,341	15,320	80,483	33,100
Autres poissons, frais, ma- rinés, fumés, etc.....	128,191	208,122	217,995	284,694	314,682
Total des poissons...	1,624,739	1,792,614	2,187,503	2,430,494	2,104,536
Huiles de poisson:—					
Morue.....	48,163	55,244	68,977	56,332	39,816
Foie de morue.....	8,727	15,783	9,268	22,176	18,702
Phoque.....	9,285	26,269	26,273	25,509	16,745
Autres huiles de poisson	18,066	23,599	32,434	30,178	24,752
Total des huiles.....	84,241	120,895	136,952	134,195	100,015
Autres prod. des pêcheries	63,725	81,582	85,163	110,087	127,221
<b>IV. Prod. forestiers, totaux</b>	<b>8,131,963</b>	<b>12,873,875</b>	<b>15,201,526</b>	<b>20,138,388</b>	<b>16,789,413</b>
Liège.....	65,679	64,182	40,938	44,797	34,212
Manches de pelles (D)...	30,490	49,906	54,522	71,214	71,051
Jantes de noyer, ou de chêne, sciées seulement, non façonnées.....	61,485	57,776	112,883	112,238	79,861
Billes à manches, à fonds, à douves et à bardeaux	72,536	129,228	158,006	262,428	219,221
Billetes de noyer.....	44,631	62,552	93,556	86,246	69,995
Rayons en noyer et en chêne.....	185,928	239,309	234,828	308,820	231,328
Moyeux de roues.....	88,333	100,297	142,924	136,733	74,989
Ivoire végétal.....	52,858	56,365	55,960	70,224	70,222
Piquets de clôture et dor- nants de chemin de fer.	663,825	1,197,805	1,115,132	1,856,711	2,326,843
Bois en grume (billots) et bois rond, non façonné..	532,884	699,107	821,173	1,001,717	679,816
Bois équarri et scié, ma- driers, planches, etc.— Planches, madriers, vo- liges, etc.....	1,955,492	3,815,687	5,676,556	7,015,312	4,945,091
Cerisier, noyer, etc....	534,834	670,775	655,220	892,963	805,169
Acajou.....	174,357	347,750	314,409	475,148	338,820
Chêne.....	2,146,359	2,321,936	2,449,542	3,227,113	2,660,839
Pin résineux.....	1,028,483	2,111,818	1,929,923	2,435,376	2,912,363
Bois, fendu et scié....	53,178	332,927	366,764	800,560	523,244
Bardeaux.....	10,469	11,379	123,102	277,551	104,166
Douves.....	149,553	195,354	215,482	305,329	181,624
Noyer.....	26,556	32,685	27,677	43,857	28,764
Frêne blanc.....	65,146	127,674	152,990	204,847	119,552
Autre bois équarri et scié.....	71,821	148,950	292,234	305,400	203,983
Total, bois équarri et scié.....	6,216,248	10,116,935	12,203,899	15,983,456	12,823,615
Bois de chauffage.....	89,171	77,922	108,321	149,677	89,936
Autres produits forestiers	27,895	22,491	49,538	54,127	18,324

## COMMERCE.

17.—Imports.—Quantité et valeur des produits de tous pays, importés pour consommation au Canada, groupés par catégories, dans les cinq années fiscales 1910-1914—suite.

Articles principaux par catégories.	QUANTITÉ.				
	1910.	1911.	1912.	1913.	1914.
<b>V. Articles fabriqués.</b>					
Ale, bière et porter gal.	959,824	1,186,155	1,459,747	2,033,692	2,082,194
Bière de gingembre.....	-	-	-	-	-
Articles de chirurgie antiseptique.....	-	-	-	-	-
Asphalte..... quint.	433,526	512,627	623,701	1,043,951	1,070,354
Poudre à pâte.... livres	534,907	422,547	538,039	667,904	737,297
Lilles, queues et accessoires pour tables de bagatelle.....	-	-	-	-	-
Paniers.....	-	-	-	-	-
Courroies, tout. sort., cuir et caoutchouc exceptés	-	-	-	-	-
Ceintures chirurg., band. herniaires et suspens...	-	-	-	-	-
Ceintur., tout. sort., n.a.s.	-	-	-	-	-
Cloches.....	-	-	-	-	-
Tables de billard... nomb.	844	1,475	2,750	1,077	693
Ficelle d'engergage livres	22,161,179	27,132,488	29,836,997	28,752,123	36,757,907
Ficelle d'engerb (articles pour fabrication de)....	-	-	-	-	-
Cirage, noir pour souliers et cordonniers, etc.....	-	-	-	-	-
Bleupour buanderie, toutes sortes.....	-	-	-	-	-
Bateaux..... nomb.	618	627	846	722	894
Etamine.....	-	-	-	-	-
Livres, revues périodiq. et autres publications..	-	-	-	-	-
Lacets( bottines, souliers et corsets).....	-	-	-	-	-
Bottines, souliers et pantouffes, cuir et caoutch. non compris.....	-	-	-	-	-
Bretelles, et pièces de...	-	-	-	-	-
Bronze et art. de bronze—					
Bronze, débris de, quint.	15,962	24,463	31,727	44,487	25,358
Bronze, en blocs, lingots ou en gueuse... quint.	1,163	3,939	18,032	19,922	17,862
Bronze, tubes de, non poli, etc..... livres	1,256,165	1,631,291	1,891,065	2,254,884	1,955,896
Bronze, barres et feuill. pour la fabrica. quint.	26,302	32,201	36,261	54,499	47,849
Bronze, fil de... livres	266,300	248,842	255,746	411,838	413,276
Bronze, autre.....	-	-	-	-	-
Total des articles en bronze.....	-	-	-	-	-
Briques, tuiles et articles en argile, n.a.s.....	-	-	-	-	-
Briques à feu.....	-	-	-	-	-

## IMPORTATIONS DU CANADA.

17.—Importations.—Quantité et valeur des produits de tous pays, importés pour consommation au Canada, groupés par catégories, dans les cinq années fiscales 1910-1914—suite.

Articles principaux par catégories.	VALEUR.				
	1910.	1911.	1912.	1913.	1914.
	\$	\$	\$	\$	\$
<b>V. Articles fabriqués totaux.</b>	<b>241,967,879</b>	<b>298,757,039</b>	<b>340,573,248</b>	<b>456,463,594</b>	<b>417,555,537</b>
Ale, bière et porter.....	558,526	695,347	951,403	1,347,261	1,338,893
Bière de gingembre.....	21,040	28,635	30,313	33,977	34,014
Art. chirurg. antiseptiq..	110,723	146,556	154,526	197,887	241,544
Asphalte.....	396,627	452,250	552,171	847,162	833,624
Poudre à pâte.....	152,545	118,619	152,725	179,341	207,323
Billes, queues et access. pour tables de bagatelle	10,723	19,186	25,701	31,658	28,784
Paniers.....	68,638	84,818	110,487	127,009	159,548
Courroies, toutes sortes, cuir et caoutch. except.	185,844	279,468	356,164	515,206	478,388
Ceintur. chirurgic., ban- des herniaires et susp..	35,806	43,275	44,815	62,455	63,252
Ceintur., tout. sort., n.a.s.	147,880	131,291	145,383	129,179	94,957
Cloches.....	95,422	111,284	102,900	119,267	127,065
Tables de billard.....	41,886	74,771	130,951	102,475	103,804
Ficelle d'engerbage.....	1,772,585	2,104,111	2,136,481	2,320,351	3,779,589
Ficelle d'engerb. (articles pour fabrication de)....	43,507	20,606	29,388	25,474	12,872
Cirage, noir pour souliers et cordonniers, etc.....	83,869	83,224	105,660	126,249	133,047
Bleu pour buanderie, tout. sortes.....	36,000	42,854	43,562	50,066	55,448
Bateaux.....	25,485	28,507	39,931	31,396	35,659
Etamine.....	19,856	21,068	20,259	21,188	24,788
Livres, revues, périodiq. et autres publications..	4,122,807	4,548,791	5,327,806	6,377,245	6,463,103
Lacets (bottines, souliers et corsets).....	227,327	220,190	197,316	272,159	248,891
Bottines, souliers et pan- touflés, cuir et caoutch. non compris.....	138,869	127,745	135,546	250,925	317,644
Bretelles, et pièces de....	63,292	68,303	63,027	89,192	89,181
Bronze et art. de bronze— Bronze, débris de.....	171,134	248,333	325,772	553,405	295,765
Bronze, en blocs, lin- gots ou en gueuse....	14,490	44,989	204,668	294,698	235,198
Bronze, tubes de, non poli, etc.....	236,271	289,659	340,720	471,193	417,457
Bronze, barres et feuil. pour la fabrication....	377,918	454,011	523,873	934,109	757,200
Bronze, fil de.....	42,047	41,197	38,147	74,069	71,514
Bronze, autre.....	1,185,966	1,695,221	1,868,659	2,656,093	2,418,425
Total des articles en bronze.....	2,027,826	2,773,410	3,301,839	4,983,567	4,195,559
Briques, tuiles et articles en argile, n.a.s.....	821,856	1,030,736	1,601,418	2,303,602	1,838,001
Briques à feu.....	519,454	864,465	860,763	1,000,516	1,110,161

## COMMERCE.

17.—Importations.—Quantité et valeur des produits de tous pays, importés pour consommation au Canada, groupés par catégories, dans les cinq années fiscales 1910-1914—suite.

Articles principaux par catégories.	QUANTITÉ.				
	1910.	1911.	1912.	1913.	1914.
<b>V. Articles fabriqués—suite.</b>					
Gomme anglaise, dextrine, crème adhésive... livres	1,057,363	1,090,787	1,340,657	1,960,479	1,440,365
Balais, brosses et épous- settes.....	-	-	-	-	-
Boutons.....	-	-	-	-	-
Chandelles..... livres	557,681	639,812	740,550	820,751	772,974
Cannes, joncs ou rotins, fendus ou préparés.....	-	-	-	-	-
Charbons, plus de 6 pcs. de circonférence.nomb.	992,463	1,116,626	1,051,608	1,613,225	-
Véhicules, et pièces de —					
Automobiles et véhicu- les à moteur... nomb.	1,424	3,488	6,022	8,377	6,288
Automobiles, etc., pié- ces détachées.....	-	-	-	-	-
Cabriolets, voitures d'a- grément, etc...nomb.	1,009	1,332	1,558	1,928	1,583
Gros. voitur. de roulage, camions, etc...nomb.	5,937	12,449	13,353	13,953	8,720
Wagons de toutes sor.“	3,120	4,916	7,183	15,221	8,992
Autres véhicules ou pié- ces de.....	-	-	-	-	-
Total.....	-	-	-	-	-
Tapis, n.a.s <sup>1</sup> ..... vgs.	7,531	23,032	2,813	4,011	6,800
Balais à tapis..... nomb.	992	1,736	1,450	3,578	5,803
Caisses enregist. “	1,281	1,450	936	1,215	-
Celluloïde (et art. en)....	-	-	-	-	-
Ciment.....	-	-	-	-	-
Craie préparée.....	-	-	-	-	-
Chicorée, séchée au four, etc..... livres	342,152	330,260	537,822	601,799	423,555
Vêtements d'église.....	-	-	-	-	-
Horloges, boîtes d'horlo- ges, ressorts et mouve- ment.....	-	-	-	-	-
Essoreuses..... nomb.	11,594	8,590	11,048	12,117	-
Goudron et poix... gal.	2,834,776	3,518,667	1,646,387	1,434,231	1,457,579
Tapis de coco, nattes et paillassons.....	-	-	-	-	-
Cacao, desséché... livres	242,887	301,892	489,535	731,897	1,048,482
Pâte de cacao, de choco- lat, etc..... livres	3,678,163	4,804,996	4,622,490	4,450,994	7,787,246
Café torréfié ou moulu (extraits de).... livres	695,043	717,559	692,567	995,663	1,144,931
Coke..... tonnes	702,053	763,114	641,903	710,109	708,777
Faux-cols et manchettes..	-	-	-	-	-
Peignes pour ornement de toilette.....	-	-	-	-	-

<sup>1</sup> Les autres tapis sont compris sous la rubrique "Laine et lainages".

## IMPORTATIONS DU CANADA.

17.—Importations.—Quantité et valeur des produits de tous pays, importés pour consommation au Canada, groupés par catégories, dans les cinq années fiscales 1910-1914—suite.

Articles principaux par catégories.	VALEUR.				
	1910.	1911.	1912.	1913.	1914.
<b>V. Articles fabriqués—suite.</b>	<b>\$</b>	<b>\$</b>	<b>\$</b>	<b>\$</b>	<b>\$</b>
Gomme anglaise, dextrine, crème adhésive.....	29,559	37,271	46,578	72,686	54,991
Balais, brosses et épous- settes.....	367,884	482,530	549,874	697,297	691,215
Boutons.....	575,575	627,539	587,613	870,978	861,283
Chandelles.....	77,514	86,097	89,004	98,705	91,268
Cannes, joncs ou rotins, fendus ou préparés....	38,592	42,952	55,621	22,133	6,977
Charbons, plus de 6 pcs. de circonférence.....	162,462	196,644	194,676	307,094	299,404
Véhicules, et pièces de —					
Automobiles et véhicu- les à moteur. ....	1,732,215	4,235,196	6,511,115	9,738,839	7,213,375
Automobiles, etc., pié- ces détachées. ....	269,586	522,223	876,710	778,948	3,966,379
Cabriolets, voitures d'a- grément, etc.....	84,624	107,605	106,066	107,058	101,290
Grosses voitures de rou- lage, camions, etc....	259,664	584,493	614,553	642,951	417,642
Wagons de toutes sortes	439,726	662,768	2,392,818	7,972,282	6,931,214
Autres véhicules ou pié- ces de.....	850,458	1,145,574	1,252,578	1,562,244	1,467,951
<b>Total.....</b>	<b>3,636,273</b>	<b>7,257,859</b>	<b>11,753,840</b>	<b>20,802,322</b>	<b>20,097,851</b>
Tapis, n.a.s. <sup>1</sup> .....	5,297	6,415	1,582	2,150	3,491
Balais à tapis.....	3,417	6,456	3,894	13,305	23,702
Caisses enregistreuses....	135,798	120,633	65,266	61,523	210,260 <sup>2</sup>
Celluloïdes (et art. en)...	265,131	219,501	224,625	245,366	214,981
Ciment.....	166,718	500,721	944,825	1,965,857	352,134
Craie préparée.....	29,566	36,776	39,779	45,260	46,982
Chicorée, séchée au four, torréfiée, ou moulue....	16,000	16,960	30,727	34,142	20,130
Vêtements d'église.....	31,004	45,241	38,613	56,963	59,469
Horloges, boîtes d'horlo- ges, ressorts et mouve.	413,134	501,649	539,360	718,996	679,382
Essoreuses.....	31,940	25,240	33,280	36,484	34,215
Goudron et poix.....	134,900	188,971	95,315	88,941	81,249
Tapis de coco, nattes et paillassons.....	21,049	18,665	24,167	38,839	32,780
Cacao, desséché.....	19,015	28,488	47,658	67,286	102,285
Pâte de cacao, de choco- lat, etc.....	792,001	1,053,989	1,072,519	1,057,306	1,770,712
Café torréfié ou moulu (extraits de).....	112,616	120,960	127,265	227,000	273,250
Coke.....	1,695,603	1,887,493	1,637,091	2,023,253	2,060,914
Faux-cols et manchettes.	264,178	353,352	369,903	324,858	212,608
Peignes pour ornement de toilette.....	240,025	218,385	212,959	238,147	174,646

<sup>1</sup> Les autres tapis sont compris sous la rubrique "Laine et lainages".

<sup>2</sup> Y compris pièces de caisse.



## COMMERCE.

17.—Importations.—Quantité et valeur des produits de tous pays, importés pour consommation au Canada, groupés par catégories, dans les cinq années fiscales 1910-1914—suite.

Articles principaux par catégories.	QUANTITÉ.				
	1910.	1911.	1912.	1913.	1914.
<b>V. Articles fabriqués—suite.</b>					
Cuivre et art. en cuivre— Cuivre en blocs, gueuse ou lingots.... quint.	45,580	46,568	53,497	51,216	50,956
Cuivre en bar. bag. roul- eaux, etc..... quint.	150,681	213,968	269,253	305,733	270,282
Cuivre en lames, feuilles ou plaques.... quint.	30,842	33,728	32,205	44,811	39,877
Cuivre en tubes, non poli, etc..... livres	462,111	517,911	573,328	889,056	824,059
Cuivre, fil de, simple, étamé ou plaqué...liv.	468,959	275,557	395,301	466,802	498,908
Cuivre, autre.....	-	-	-	-	-
Total.....	-	-	-	-	-
Cordages de toutes sor- tes..... livres	2,830,251	3,016,636	3,622,217	4,631,113	4,561,997
Bouchons et autres arti- cles en liège.....	-	-	-	-	-
Corsets, agrafes de cor- sets, etc.....	-	-	-	-	-
Costu. et déc. p. théâtre	-	-	-	-	-
Cotonnades—					
Duck, gris ou blanc, plus de 8 onces par vg. carrée.....vgs.	922,484	1,562,372	2,117,536	4,129,164	3,555,145
Broderies, blanches et couleur crème.....	-	-	-	-	-
Tissus de coton, gris et non blanchis.....vgs.	7,911,495	7,097,068	10,231,750	16,472,152	26,942,693
Tissus de coton, blancs ou blanchis.....vgs.	28,187,317	28,625,511	26,515,235	33,954,134	39,930,501
Tissus de coton, teints ou colorés, indien- nes.....vgs.	62,471,289	63,656,847	58,641,247	70,995,736	69,103,236
Mouchoirs.....	-	-	-	-	-
Draps, couv.-pieds, taies d'oreillers, etc.....	-	-	-	-	-
Chemis. en coton.douz.	70,142	102,330	90,240	120,034	118,193
Fil de coton en rouleaux	-	-	-	-	-
Fil de coton en éche- veau..... livres	873,791	484,982	280,442	338,102	550,933
Vêtements.....	-	-	-	-	-
Dentelles, blanches et couleur crème.....	-	-	-	-	-
Chaus. et bas, dou. d. pa.	542,815	776,930	742,263	869,514	831,537
Velours, tissus de vel. et peluches.....vgs.	2,242,366	2,360,387	2,640,093	3,430,226	3,595,984
Autres tissus de coton..	-	-	-	-	-
Total.....	-	-	-	-	-
Déchets de coton.. livres	4,126,890	4,905,661	6,120,018	7,395,896	7,233,610
Coton brut..... "	1,664,646	2,006,585	2,353,651	2,711,727	2,255,472

## IMPORTATIONS DU CANADA.

17.—Importations.—Quantité et valeur des produits de tous pays, importés pour consommation au Canada, groupés par catégories, dans les cinq années fiscales 1910-1914—suite.

Articles principaux par catégories.	VALEUR.				
	1910.	1911.	1912.	1913.	1914.
<b>V. Articles fabriqués—suite.</b>	\$	\$	\$	\$	\$
Cuivre et art. en cuivre—					
Cuivre en blocs, gueuse ou lingots.....	603,189	600,261	677,516	847,394	792,861
Cuivre en rouleaux, ba- guettes, lames, etc....	2,052,416	2,845,060	3,558,502	5,103,844	4,338,199
Cuivre en lames, feuil- les ou plaques.....	491,949	536,862	505,769	874,070	725,169
Cuivre en tubes, non poli, etc.....	94,924	106,416	115,323	201,217	192,322
Cuivre, fil de, simple, étamé ou plaqué....	84,636	64,720	75,635	105,515	115,899
Cuivre, autre.....	161,146	231,010	260,420	416,490	417,035
Total.....	3,488,260	4,384,329	5,193,165	7,548,530	6,581,485
Cordages de toutes sortes	294,013	354,631	393,788	571,419	577,938
Bouchons et autres arti- cles en liège.....	245,501	327,048	353,117	519,728	522,957
Corsets, agrafes de cor- sets, etc.....	361,491	415,587	505,796	577,384	668,336
Costu. et déc. p. théâtre	2,398	3,653	7,135	5,329	7,205
Cotonnades—					
Duck, gris ou blanc, plus de 8 onces par vg. carrée.....	202,559	368,769	609,467	1,131,705	909,886
Broderies, blanches et crème.....	1,112,389	1,248,507	1,482,746	1,549,711	1,143,703
Tissus de coton, gris et non blanchis.....	528,739	535,201	626,806	1,061,683	1,454,498
Tissus de coton, blancs ou blanchis.....	2,228,923	2,440,787	2,393,633	3,003,130	3,319,255
Tissus de coton, teints ou colorés, indiennes.	5,903,784	6,018,487	5,829,166	7,042,249	6,580,065
Mouchoirs.....	539,560	603,398	620,048	832,652	652,616
Draps, couv.-pieds, taies d'oreillers, etc.....	453,875	620,431	790,800	1,109,557	1,184,927
Chemises en coton....	337,736	509,413	468,456	655,976	629,471
Fil de coton en rouleaux	501,839	525,140	523,742	506,605	310,606
Fil de coton en éche- veaux.....	529,430	290,094	182,139	193,685	295,635
Vêtements.....	1,403,240	1,847,785	2,435,746	3,044,538	2,949,986
Dentelles, blanches et crème.....	1,140,404	1,077,244	1,328,024	1,685,532	1,144,225
Chaussettes et bas....	669,581	944,582	881,929	1,120,535	1,070,702
Velours, tissus de ve- lours et peluches....	478,013	713,725	765,559	996,310	1,015,823
Autres tissus de coton..	1,670,281	1,973,955	2,413,276	3,312,530	3,470,192
Total.....	17,700,353	19,717,518	21,351,537	27,246,398	26,131,590
Déchets de coton.....	259,039	330,485	400,617	443,043	466,438
Coton brut.....	650,401	938,012	1,141,130	1,233,388	1,056,343

## COMMERCE.

17.—Importations.—Quantité et valeur des produits de tous pays, importés pour consommation au Canada, groupés par catégories, dans les cinq années fiscales 1910-1914—suite.

Articles principaux par catégories.	QUANTITÉ.				
	1910.	1911.	1912.	1913.	1914.
<b>V. Articles fabriqués—suite.</b>					
Crêpe.....	-	-	-	-	-
Rideaux et couv.-oreillers	-	-	-	-	-
Drogues, teintures, prod. chimiques, médecines..	-	-	-	-	-
Toiles pour courroies et tuyaux.....	-	-	-	-	-
Faïence et porcelaine....	-	-	-	-	-
Elastiques, ronds ou plats	-	-	-	-	-
Appar. élect., mot., etc..	-	-	-	-	-
Crayons et pointes de char- bon pour les lampes élec- triques..... M.	3,848	5,362	3,120	5,152	-
Broderies, n.a.s.....	-	-	-	-	-
Roues d'émeri et art. en émeri.....	-	-	-	-	-
Colis de messageries.....	-	-	-	-	-
Marchandises de fantaisie	-	-	-	-	-
Engrais chimiques.....	-	-	-	-	-
Articles de vannerie.....	-	-	-	-	-
Feux d'artifice.....	-	-	-	-	-
Hameçons, filets, seines, etc.....	-	-	-	-	-
Lin, chanvre, jute, et ar- ticles en.....	-	-	-	-	-
Meubles, bois, fer ou au- tres matériaux.....	-	-	-	-	-
Pelleteries et art. en four.	-	-	-	-	-
<b>Verre et verrerie—</b>					
Verre à vitre commun et incolore... pds. c.	32,228,706	38,568,729	45,704,964	55,912,478	47,928,123
Glaces non biseautées, en feuilles ou carreaux de 7 pds carrés au maximum... pds. c.	1,337,128	1,921,054	1,820,067	2,047,881	1,400,211
Glaces non biseautées, et feuilles ou carrés de 7 pds. carrés au mini- mum et de 25 pds. car. au maximum... pds. c.	855,546	924,984	1,115,979	1,720,005	1,396,493
Aut. glaces, n.a.s. pds.c.	1,044,264	1,233,847	1,482,286	2,421,271	1,854,882
Autre verre et verrerie.	-	-	-	-	-
Total.....	-	-	-	-	-
Agrafes pour gants, métal, agrafes et œillets.....	-	-	-	-	-
Gants et mitaines.....	-	-	-	-	-

## IMPORTATIONS DU CANADA.

17.—Importations.—Quantité et valeur des produits de tous pays, importés pour consommation au Canada, groupés par catégories, dans les cinq années fiscales 1910-1914—suite.

Articles principaux par catégories.	VALEUR.				
	1910.	1911.	1912.	1913.	1914.
	\$	\$	\$	\$	\$
<b>V. Articles fabriqués—suite.</b>					
Crêpe.....	18,112	18,509	13,341	12,239	11,612
Rideaux et couv.-oreillers	706,861	739,100	683,264	738,875	594,841
Drogues, teintures, prod. chimiques, médecines...	10,404,885	12,500,518	12,980,514	17,028,932	15,326,612
Toiles pour courroies et boyaux à incendie.....	77,826	93,612	113,887	102,102	78,782
Faïence et porcelaine.....	1,859,302	2,398,416	2,582,966	3,265,180	3,131,105
Elastiques, ronds ou plats	196,154	168,841	191,530	184,908	148,249
Appar. élect., mot., etc...	3,408,132	4,775,968	5,618,147	8,579,944	8,404,501
Crayonsetpointesdechar- bon pour lampes électr.	44,563	61,421	56,024	71,067	88,844
Broderies, n.a.s.....	109,466	132,177	138,701	143,701	121,174
Roues d'émeri et art. en émeri.....	73,537	95,892	105,833	141,017	124,353
Colis de messageries.....	1,541,140	1,800,305	1,900,891	2,410,484	2,103,138
Marchandises de fantaisie	3,425,915	4,004,751	4,273,424	5,000,874	4,879,431
Engrais chimiques.....	369,405	426,338	446,702	540,644	605,215
Articles de vannerie.....	57,090	83,171	97,730	143,274	159,714
Feux d'artifice.....	42,736	47,795	54,917	55,361	28,727
Hameçons, filets, seines, etc.....	920,435	1,118,657	1,075,848	1,403,430	1,333,737
Lin, chanvre, jute, et ar- ticles en.....	3,876,884	3,872,172	4,300,862	3,791,642	3,298,599
Meubles, bois, fer ou au- tres matériaux.....	994,380	1,339,898	1,750,698	3,177,085	3,049,874
Pelleteries et art. en four.	421,741	576,182	537,416	793,051	719,596
<b>Verre et verrerie—</b>					
Verre à vitre commun et incolore.....	738,500	892,583	1,111,470	1,481,086	1,497,422
Glaces non biseautées, en feuilles ou carreaux de 7 pds. carrés au maximum.....	194,951	250,201	288,466	351,778	248,516
Glaces non biseautées, et feuilles ou carrés de 7 pds. carrés au mini- mum et de 25 pds. car. au maximum.....	178,445	183,006	199,466	312,823	280,612
Aut. glaces, n.a.s.....	267,575	318,359	367,776	532,572	390,795
Autre verre et verrerie.	1,552,633	1,815,939	2,133,108	2,692,172	2,657,175
<b>Total.....</b>	<b>2,932,104</b>	<b>3,460,088</b>	<b>4,100,286</b>	<b>5,370,431</b>	<b>5,074,520</b>
Agrafes pour gants, métal, agrafes et ceilllets.....	200,389	224,025	237,026	304,515	219,643
Gants et mitaines.....	1,916,347	2,098,745	1,893,305	2,793,606	2,722,130

## COMMERCE.

17.—Imports.—Quantité et valeur des produits de tous pays, importés pour consommation au Canada, groupés par catégories, dans les cinq années fiscales 1910-1914—suite.

Articles principaux par catégories.	QUANTITÉ.				
	1910.	1911.	1912.	1913.	1914.
<b>V. Articles fabriqués—suite.</b>					
Or, argent, et art. en....	-	-	-	-	-
Graisse pour essieux, livres	2,840,169	3,501,339	3,473,308	5,020,612	4,228,989
Poudres et aut. explosifs.	-	-	-	-	-
Gutta percha, caoutchouc et articles en.....	-	-	-	-	-
Gutta percha, caoutchouc brut, etc..... livres	9,961,794	8,630,498	11,765,962	12,914,438	11,181,466
Poils, crins et articles de brosserie.....	-	-	-	-	-
Chapeaux, casquettes et bonnets.....	-	-	-	-	-
Rubans de chapeliers (exc. cordons) bordures, des- sus et fonds, etc.....	-	-	-	-	-
Encre.....	-	-	-	-	-
<b>Fer et acier, et art. en—</b>					
Instruments aratoires—					
Semoirs..... nomb.	5,428	6,886	7,042	7,632	5,061
Herses..... “	9,004	15,001	11,763	7,489	-
Moissonneuses, lieuses..... “	1,483	1,110	2,531	2,316	3,770
Charrues..... “	26,695	52,972	42,370	27,389	-
Tous aut. instrum. agri- coles et parties de...	-	-	-	-	-
Séparateurs de mach. à battre..... nomb.	1,199	1,286	2,866	3,293	1,644
Mach. portatives avec chaudières et mach. de traction pour travaux de la ferme.... nomb.	1,216	2,170	3,857	4,024	1,160
Mach. à coudre.. “	16,430	14,968	15,622	19,556	17,846
Dactylographes.. “	9,319	11,230	16,673	18,146	12,196
Mot. à gazoline.. “	5,617	9,045	14,558	27,255	20,100
Fer ou acier en barres ou laminé.... quint.	1,402,674	2,097,914	2,104,266	2,704,621	2,437,569
Fer ou acier en billettes, 60 livres par verge li- néaire au mini. quint.	567,159	889,130	1,717,047	1,657,017	764,307
Fer en gueuse.... tonnes	159,506	270,102	201,112	291,904	195,333
Barres ou rails de fer et d'acier..... tonnes	50,108	32,784	91,126	150,538	179,056
Cornières en fer ou acier laminé..... quint.	831,933	1,130,321	1,270,795	1,789,248	1,951,640
Poutres, etc., en fer ou en acier..... quint.	1,674,455	2,499,706	2,957,541	4,013,570	4,256,441
Plaques de fer ou d'a- cier laminées.. quint.	273,690	509,350	481,799	842,333	807,322

## IMPORTATIONS DU CANADA.

17.—Importations.—Quantité et valeur des produits de tous pays, importés pour consommation au Canada, groupés par catégories, dans les cinq années fiscales 1910-1914—suite.

Articles principaux par catégories.	VALEUR.				
	1910.	1911.	1912.	1913.	1914.
<b>V. Articles fabriqués—suite.</b>	\$	\$	\$	\$	\$
Or, argent, et art. en.....	557,373	706,451	873,344	1,177,778	969,182
Graisse pour essieux.....	140,684	158,920	171,298	240,331	206,392
Poudres et aut. explosifs.	701,522	1,068,079	1,500,701	1,244,091	1,113,972
Gutta percha, caoutchouc (et articles en).....	1,438,207	2,207,953	2,748,166	4,792,125	4,690,292
Gutta percha, caoutchouc brut, etc.....	4,516,711	4,742,429	5,354,380	6,267,054	4,303,751
Poils, crins et articles de brosserie.....	285,037	237,626	203,289	215,083	163,215
Chapeaux, casquettes et bonnets.....	2,890,134	3,508,585	3,877,761	5,354,912	4,862,790
Rubans de chapelier (exc. cordons) bordures, des- sus et fonds.....	101,351	118,493	109,259	148,076	130,596
Encre.....	179,290	151,373	147,866	160,388	158,739
<b>Fer et acier, et art. en—</b>					
<b>Instruments aratoires—</b>					
Semoirs.....	218,599	355,821	349,499	282,478	99,497
Herses.....	114,586	229,911	143,546	176,853	156,869
Moissonneuses, lieus.	166,013	115,794	264,890	215,129	336,675
Charrues.....	953,716	1,993,214	1,352,323	1,371,243	1,011,704
Tous aut. instrum. agric. et parties de	1,197,439	1,821,405	2,117,421	2,399,781	1,670,948
Séparateurs de mach. à battre.....	629,799	741,360	1,404,455	2,176,077	926,791
Mach. portatives avec chaudières et mach. de traction pour tra- vaux de ferme.....	1,817,209	3,636,392	6,063,960	7,369,219	2,342,120
Machines à coudre.....	323,249	351,525	334,060	430,066	336,685
Dactylographes.....	670,165	686,936	966,864	1,141,903	722,919
Moteurs à gazolines....	1,000,003	1,465,035	2,139,474	3,413,595	2,570,138
Fer ou acier en barres ou laminé.....	1,952,170	3,179,921	2,947,640	3,916,390	3,774,986
Fer ou acier en billettes, 60 livres par verge li- néaire au minimum..	518,102	861,036	1,593,665	1,641,909	855,851
Fer en gueuse.....	2,127,135	3,613,931	2,496,477	3,814,217	2,685,845
Barres ou rails de fer et d'acier.....	1,398,373	895,984	2,429,316	3,867,833	4,922,795
Cornières en fer ou acier laminé.....	1,084,950	1,580,387	1,635,857	2,510,757	2,860,109
Poutres, etc., en fer ou en acier.....	2,011,445	3,209,773	3,625,107	5,319,456	5,964,143
Plaques de fer ou d'a- cier laminé.....	388,563	756,212	680,794	1,225,605	1,269,495

## COMMERCE.

17.—Importations.—Quantité et valeur des produits de tous pays, importés pour consommation au Canada, groupés par catégories, dans les cinq années fiscales 1910-1914—suite.

Articles principaux par catégories.	QUANTITÉ.				
	1910.	1911.	1912.	1913.	1914.
<b>V. Articles fabriqués—suite.</b>					
Fer et acier, et art. en— suite.					
Feuilles de fer ou d'a- cier laminées, polies ou non, calibre no 14 ou plus minces. quint.	400,898	441,671	538,010	1,321,301	782,549
Feuilles en fer galvanisé ou en acier. . . . quint.	266,687	169,241	241,691	557,075	337,279
Lames de fer ou d'acier découpées ou laminées et cannelées. quint.	1,222,161	1,191,529	1,748,034	2,259,924	2,020,723
Ecrémeuses centrifuges et bols d'acier. . . . .	-	-	-	-	-
Ecrémeuses centrifuges, matér. pour la fabric.	-	-	-	-	-
Baguettes rondes de fer laminé de $\frac{3}{8}$ de pc. de diam. au max. quint.	561,423	720,641	867,946	1,838,386	1,396,123
Plaq. pour chaudières, 30 pcs au moins de larg. et $\frac{1}{8}$ de pce au moins d'épais. quint.	307,737	319,897	353,668	430,702	411,833
Plaq. de fer ou d'acier laminé, 30 pcs au m. de larg. et $\frac{1}{8}$ de pce au moins d'épais. quin	634,688	887,968	751,307	1,128,736	1,096,647
Bandes de fer ou d'acier lam., polies ou non, calibre no 14 et plus minces. . . . . quint.	324,935	363,381	259,919	147,547	319,074
Feuill. de fer ou d'acier galvanisé. . . . . quint.	391,076	381,797	486,181	561,899	675,166
Fil de fer ou d'acier bar- belé. . . . . quint.	351,576	345,108	376,625	446,122	235,280
Fil de fer galvanisé ou d'acier, courbé ou non, calibres nos 9, 12 et 13. . . . . quint.	763,538	637,393	693,820	823,397	719,205
Autre fer et art. en fer..	-	-	-	-	-
Total. . . . .	-	-	-	-	-
Ivoire, articles en. . . . .	-	-	-	-	-
Gelées, marmelades, con- fitures. . . . . livres	3,175,610	3,946,735	6,021,091	8,826,833	6,424,420
Bijouterie. . . . .	-	-	-	-	-
Vieux cord. et étoup. quint.	39,850	16,815	25,192	24,416	20,794
Etoffes de jute, non tein- tes. . . . . vgs.	16,587,708	13,755,187	20,846,478	53,065,007	46,697,347

## IMPORTATIONS DU CANADA.

17.—Importations.—Quantité et valeur des produits de tous pays, importés pour consommation au Canada, groupés par catégories, dans les cinq années fiscales 1910-1914—suite.

Articles principaux par catégories.	VALEUR.				
	1910.	1911.	1912.	1913.	1914.
<b>V. Articles fabriqués—suite.</b>	<b>\$</b>	<b>\$</b>	<b>\$</b>	<b>\$</b>	<b>\$</b>
Fer et acier, et art. en— suite.					
Feuilles de fer ou d'a- cier laminé, polies ou non, calibre no 14 ou plus minces.....	956,028	1,046,128	1,231,134	3,075,053	1,898,369
Feuilles de fer galvanisé ou en acier.....	825,443	509,027	669,496	1,537,691	1,018,830
Lames de fer ou d'acier découpées ou laminées et cannelées.....	1,546,580	1,598,385	2,056,977	2,779,978	2,746,909
Ecrémeuses centrifuges et bols d'acier.....	585,148	387,340	361,896	467,849	401,399
Ecrémeuses centrifuges, matér. pour la fabric.	227,680	396,501	304,255	229,094	273,951
Baguettes rondes de fer lam., de $\frac{3}{8}$ pc. de dia. au maximum.....	749,117	965,912	1,033,397	2,144,405	1,690,183
Pla. pour chaudières, 30 pcs au moins de largeur et $\frac{1}{2}$ de pce au moins d'épaisseur.	438,744	492,247	516,947	663,105	660,510
Pla. de fer ou d'acier lam., 30 pcs au moins de larg., et $\frac{1}{2}$ de pce au moins d'épaisseur.	826,894	1,223,212	969,881	1,547,067	1,613,730
Bandes de fer ou d'acier lam., polies ou non, calibre no 14 et plus minces.....	648,641	800,034	587,259	344,345	771,104
Feuilles de fer galvanisé	1,167,496	1,127,087	1,389,343	1,716,963	2,054,438
Fil de fer ou d'acier bar- belé.....	765,427	743,427	766,255	887,974	504,266
Fil de fer galvanisé ou d'acier, courbé ou non, calibres nos 9, 12 et 13	1,524,742	1,243,580	1,255,932	1,414,429	1,308,802
Autre fer et art. en fer.	32,347,895	45,429,282	54,186,960	76,171,980	67,274,514
Total.....	59,181,351	81,456,899	95,875,080	134,252,444	114,724,575
Ivoire, articles en.....	151,644	149,656	155,980	181,836	156,987
Gelées, marmelades, con- fitures.....	237,438	316,793	518,836	805,242	580,490
Bijouterie.....	1,337,477	1,486,787	1,711,263	2,153,447	1,755,131
Vieux cordages et étoupe.	72,320	57,645	78,344	80,465	79,890
Etoffes de jute, non teintes	676,949	653,298	1,062,173	2,601,785	2,746,493



## COMMERCE.

17.—Importations.—Quantité et valeur des produits de tous pays, importés pour consommation au Canada, groupés par catégories, dans les cinq années fiscales 1910-1914—suite.

Articles principaux par catégories.	QUANTITÉ.				
	1910.	1911.	1912.	1913.	1914.
<b>V. Articles fabriqués—suite.</b>					
Toile de jute, non teinte, etc..... vgs.	2,865,418	2,701,087	4,268,620	24,192,753	29,510,507
Fil de jute, de lin ou de chanvre, naturel, teint ou coloré..... livres	2,433,681	2,811,782	2,844,077	5,157,194	2,717,594
Plomb et art. en plomb...	-	-	-	-	-
Cuir et articles en—					
Cuir à courroies de tout. sortes..... livres	529,996	606,237	420,143	579,785	-
Peaux de veau, de chev. de chèvre, d'agn., et de mout., mégiss., cir. ou vernis.... livres	419,406	813,681	1,080,850	1,033,961	-
Cuir à ganterie, tanné ou mégiss., etc. livres	1,009,725	942,896	1,122,433	-	-
Cuir à empeign., y com- pris le dongola, le cor- douan, le kangourou, l'alligator, etc. livres	227,700	395,598	298,943	426,390	-
Bottes et souliers, pan- touffes et fausses se- melles en cuir...	-	-	-	-	-
Harnais, sellerie, y com- pris sabots pour chev.	-	-	-	-	-
Autres cuirs et articles en cuir.....	-	-	-	-	-
Total.....	-	-	-	-	-
Chaux.... barils.	191,537	194,809	230,012	360,243	802,812 <sup>1</sup>
Jus de limon et autres jus de fruits.... gal.	35,562	61,526	91,966	115,712	127,817
Garnitur. de card. mécan.	-	-	-	-	-
Lanternes magiques, et vues de.....	-	-	-	-	-
Malt, extrait de.....	-	-	-	-	-
Marbre, articles en.....	-	-	-	-	-
Matelas.....	-	-	-	-	-
Nattes et paillassons....	-	-	-	-	-
Métaux et art. en métal..	-	-	-	-	-
Matières minérales, arti- cles en.....	-	-	-	-	-
Colle.....	-	-	-	-	-
Instruments de musique..	-	-	-	-	-
Moutarde, tourteaux de moutarde.....	-	-	-	-	-
Journaux et revues.....	-	-	-	-	-

<sup>1</sup>Quint.

## IMPORTATIONS DU CANADA.

17.—Importations.—Quantité et valeur des produits de tous pays, importés pour consommation au Canada, groupés par catégories, dans les cinq années fiscales 1910-1914—suite.

Articles principaux par catégories.	VALEUR.				
	1910.	1911.	1912.	1913.	1914.
<b>V. Articles fabriqués—suite.</b>	<b>\$</b>	<b>\$</b>	<b>\$</b>	<b>\$</b>	<b>\$</b>
Toile de jute, non teinte..	206,852	198,455	366,975	1,424,011	2,092,703
Fil de jute, de lin ou de chanvre, naturel, teint ou coloré.....	196,356	227,424	248,287	481,747	283,736
Plomb et art. en plomb...	343,256	514,708	790,076	1,152,944	709,591
Cuir et articles en—					
Cuir à courroies de tout. sortes.....	172,888	200,623	173,783	260,562	271,867
Peaux de veau, de chev. de chev., d'agn. et de mout., mégiss., cir. ou vernies.....	294,838	521,402	625,147	555,407	615,102
Cuir à ganterie, tanné ou mégissé, etc.....	593,478	565,688	610,104	829,687	679,106
Cuir à empeign., y com- pris le dongola, le cor- douan, le kangourou, l'alligator, etc.....	196,079	296,868	258,483	364,610	486,795
Bottes et souliers, pan- touflés et fausses se- melles en cuir.....	1,500,046	2,045,835	2,772,075	4,008,505	4,229,563
Harnais, sellerie, y com- pris sabots pour chev. Autres cuirs et articles en cuir.....	175,586	238,727	251,012	243,287	173,460
Total.....	1,270,019	1,462,567	1,696,330	3,339,479	1,998,283
	4,202,934	5,331,710	6,386,934	9,601,537	8,454,176
Chaux.....	116,964	143,338	162,593	225,444	243,700
Jus de limon et autres jus de fruits.....	42,187	67,359	97,267	127,541	177,430
Garnitur. de card. mécan. Lanternes magiques, et vues de.....	23,754	27,402	32,247	43,746	47,407
	375,893	476,827	646,029	946,770	1,214,428
Malt, extrait de.....	43,204	58,648	63,754	55,130	64,665
Marbre, articles en.....	54,503	107,821	169,222	210,222	177,885
Matelas.....	5,484	5,133	5,369	17,746	7,694
Nattes et paillassons....	3,170	1,510	1,834	1,194	21,618
Métaux et art. en métal..	3,539,414	4,765,989	5,664,221	6,938,078	6,671,323
Matières minérales, arti- cles en.....	250,455	308,792	401,380	564,388	579,196
Colle.....	33,106	30,551	31,350	36,096	34,306
Instruments de musique..	1,119,744	1,344,193	1,436,570	1,938,797	2,038,559
Moutarde, tourteaux de moutarde.....	161,665	165,349	183,328	216,434	224,863
Journaux et revues.....	738,653	870,269	960,734	1,138,867	1,297,399

## COMMERCE.

17.—Importations.—Quantité et valeur des produits de tous pays, importés pour consommation au Canada, groupés par catégories, dans les cinq années fiscales 1910-1914—suite.

Articles principaux par catégories.	QUANTITÉ.				
	1910.	1911.	1912.	1913.	1914.
<b>V. Articles fabriqués—suite.</b>					
Laine (peignons).....	-	-	-	-	-
Tourteaux et farine de lin et tourteaux et farine de coton... ..quint.	54,789	51,218	77,083	125,923	94,543
Huiles, coco et palme, gal.	307,237	297,338	407,825	393,239	393,862
Autres huiles.....	-	-	-	-	-
Toiles cirées, tout. sortes, tapis de liège et linoléum	-	-	-	-	-
Instruments d'optique, de physiq., photographie et de mathématiques..	-	-	-	-	-
Paquets.....	-	-	-	-	-
Peintures et couleurs.....	-	-	-	-	-
Papier et articles en—					
Papier à tenture, y com- pris bordure... roul.	2,852,585	2,871,239	3,210,993	3,881,477	4,086,329
Pap. d'imprimer. livres	7,472,002	13,527,939	17,751,421	19,242,968	19,366,757
Papier goudronné et au- tre papier de cons- truction.....	-	-	-	-	-
Pap. d'emballage, livres	2,542,805	3,032,983	4,970,121	7,589,459	6,980,626
Aut. papiers et art. en papier.....	-	-	-	-	-
Total.....	-	-	-	-	-
Crayons de plomb.....	-	-	-	-	-
Plum., porte-plum., règles	-	-	-	-	-
Parfums non alcooliques	-	-	-	-	-
Plaques photog., sèches	-	-	-	-	-
Cadres, pour gravures et photographies.....	-	-	-	-	-
Poix de pin et goudr., gal.	1,319,614	1,456,275	1,839,392	4,060,291	2,646,790
Tresses de paille, toscane, d'herbe.....	-	-	-	-	-
Plâtre de Paris... quint.	-	-	-	-	358,206
Plaques gravées sur bois ou métal.....	-	-	-	-	-
Portefeuil., bourses, bla- gues à tabac, etc.....	-	-	-	-	-
Matières à polir pour couteaux ou autres.....	-	-	-	-	-
Pommades..... livres	3,424	3,171	2,250	-	160
Colis postaux.....	-	-	-	-	-
Pierres préc., polies, etc..	-	-	-	-	-
Chiffons, coton, toile, jute, etc..... quint.	496,057	536,604	564,296	750,003	716,882

## IMPORTATIONS DU CANADA.

17.—Importations.—Quantité et valeur des produits de tous pays, importés pour consommation au Canada, groupés par catégories, dans les cinq années fiscales 1910-1914—suite.

Articles principaux par catégories.	VALEUR.				
	1910.	1911.	1912.	1913.	1914.
<b>V. Articles fabriqués—suite.</b>	\$	\$	\$	\$	\$
Laine, (peignons).....	596,826	778,320	689,304	980,432	1,072,066
Tourteaux et farine de lin et tourteaux et farine de coton.....	87,580	76,099	116,909	186,481	138,224
Huiles, coco et palme....	217,783	258,063	329,803	333,027	365,796
Autres huiles.....	632,345	907,226	1,065,070	1,346,750	1,331,652
Toiles cirées, tout. sortes, tapis de liège et linoléum	1,298,959	1,675,582	1,923,359	2,548,752	2,314,378
Instruments d'optique, de physiq., photographie et de mathématiques..	766,922	1,205,816	1,347,116	1,752,928	1,226,157
Paquets.....	2,112,342	2,467,155	2,562,967	3,190,879	3,144,972
Peintures et couleurs.....	1,031,197	1,170,415	1,299,897	1,765,980	1,673,027
Papier et articles en—					
Papier à tenture, y com- pris bordure.....	274,991	313,051	343,101	467,759	436,244
Pap. d'imprimerie.....	462,212	688,296	762,630	796,291	815,990
Papier goudronné et au- tre papier de cons- truction.....	345,795	396,083	470,944	687,577	513,329
Pap. d'emballage.....	88,453	96,247	138,958	221,746	214,498
Aut. papier et art. en papier.....	3,473,602	4,042,079	4,631,630	6,059,074	6,062,772
Total.....	4,645,053	5,535,756	6,347,263	8,232,447	8,042,833
Crayons de plomb.....	269,115	262,105	321,357	380,358	360,218
Plum., porte-plum., règles	176,223	196,579	241,106	250,384	213,954
Parfums non alcooliques	240,644	285,631	342,937	446,277	539,491
Plaques photog., sèches	37,645	45,890	54,971	63,944	62,364
Cadres, pour gravures et photographies.....	101,084	110,572	134,476	167,035	169,157
Poix de pin et goudron...	62,718	70,013	82,502	163,996	113,812
Tresses de paille, toscane, d'herbe.....	298,345	225,853	253,267	342,777	261,656
Plâtre de Paris.....	141,367	148,135	209,615	251,163	138,231
Plaques gravées sur bois ou métal.....	41,998	52,046	62,181	79,574	67,470
Portefeuil., bourses, bla- gues à tabac, etc.....	338,747	468,251	574,538	662,897	665,039
Matières à polir pour couteaux ou autres.....	112,302	138,204	135,097	219,144	229,517
Pommades.....	5,664	3,508	4,191	3,385	346
Colis postaux.....	923,502	1,061,969	1,132,543	1,343,450	1,569,506
Pierres préc., polies, etc..	229,460	315,624	361,621	518,333	346,653
Chiffons, coton, toile, jute, etc.....	886,405	1,012,538	1,136,980	1,419,898	1,423,458

## COMMERCE.

17.—Importations.—Quantité et valeur des produits de tous pays, importés pour consommation au Canada, groupés par catégories, dans les cinq années fiscales 1910-1914—suite.

Articles principaux par catégories.	QUANTITÉ.				
	1910.	1911.	1912.	1913.	1914.
<b>V. Articles fabriqués—suite.</b>					
Insignes.....	-	-	-	-	-
Résine..... quint.	242,154	238,092	263,175	272,713	279,357
Rubans.....	-	-	-	-	-
Papier de sable, de verre, d'émeri et de silex.....	-	-	-	-	-
Sauces, catsup et au- tres..... gal.	224,194	285,770	316,539	389,956	367,618
Bâtiments, navires, et articles de réparation..	-	-	-	-	-
Enseign., tous matériaux, et lettres pour enseignes	-	-	-	-	-
Soie et soieries.....	-	-	-	-	-
Ardoise.....	-	-	-	-	-
Savon—					
Savon commun.. livres	3,503,141	4,043,537	5,700,552	6,910,305	7,090,469
Sav. de Marseille “	2,392,508	2,575,911	3,179,154	2,889,836	2,836,587
Savon de toilette.....	-	-	-	-	-
Autr. sav., poudr., etc..	-	-	-	-	-
Total.....	-	-	-	-	-
Epices..... livres	3,261,573	3,682,478	3,920,685	4,096,620	4,091,539
Lunettes, monocles, mon- tures, etc.....	-	-	-	-	-
Spiritueux—					
Cognac. y comp. cognac artificiel, etc.. gal.	381,477	432,557	479,145	565,555	586,999
Gin de toute sorte “	832,497	924,799	1,021,573	1,156,893	1,232,102
Rhum..... “	157,361	168,389	205,149	222,841	219,923
Whiskey..... “	818,172	960,812	1,204,245	1,469,148	1,550,450
Autres spiritueux “	132,887	155,002	192,620	213,584	216,727
Total..... “	2,322,394	2,632,559	3,102,732	3,628,021	3,806,201
Amidon..... livres	1,526,857	2,317,847	2,500,293	2,841,792	2,748,354
Doublures en toile pour fabri. bottes en caoutc.	-	-	-	-	-
Pierre ouvrée.....	-	-	-	-	-
Paille ouvrée.....	-	-	-	-	-
Sucre et sirop..... livres	500,728,386	577,812,120	585,801,492	640,197,946	703,957,148
Bonbons et confise- ries..... “	4,173,322	6,138,411	8,203,612	10,785,514	-
Glucose et sacchar. “	4,517,852	4,969,869	3,936,368	7,773,437	4,495,869
Mélasses..... gal.	6,477,230	6,601,522	6,250,494	6,248,818	6,836,838
Instruments de chi- rurgie et dents.....	-	-	-	-	-
Rubans à mesurer.....	-	-	-	-	-
Dents artificielles.....	-	-	-	-	-
Étain et art. en étain—					
Étain en blocs, en gueuse et en barres... quint.	33,683	35,706	41,740	51,319	46,076
Étain, plaq. feuilles qnt.	797,323	880,504	916,030	1,291,428	1,057,584
Feuilles d'étain.. livres	817,979	1,013,763	1,470,423	1,260,908	1,151,041
Ferblanterie et autres articles en étain.....	-	-	-	-	-
Total.....	-	-	-	-	-

## IMPORTATIONS DU CANADA.

17.—Importations.—Quantité et valeur des produits de tous pays, importés pour consommation au Canada, groupés par catégories, dans les cinq années fiscales 1910-1914—suite.

Articles principaux par catégories.	VALEUR.				
	1910.	1911.	1912.	1913.	1914.
	\$	\$	\$	\$	\$
<b>V. Articles fabriqués—suite.</b>					
Insignes.....	34,029	31,603	50,532	61,670	67,304
Résine.....	443,591	568,108	703,312	741,607	572,062
Rubans.....	1,574,669	1,345,895	1,397,239	1,679,485	1,820,037
Papier de sable, de verre, d'émeri et de silix.....	128,899	152,440	170,578	184,814	172,427
Sauces, catsup et autres	179,266	233,732	266,568	339,862	324,214
Bâtiments, navires, et articles de réparation..	721,743	552,843	284,922	821,133	1,001,764
Enseign., tous matériaux, et lettres pour enseignes	73,741	92,210	125,370	147,559	172,007
Soie et soieries.....	5,555,870	6,479,043	6,991,096	8,795,577	9,250,696
Ardoise.....	136,401	147,172	173,566	219,834	236,038
Savon—					
Savon commun.....	199,953	228,393	326,001	386,190	383,253
Savon de Marseille....	134,159	157,052	191,100	175,629	167,988
Savon de toilette.....	252,071	251,403	350,852	415,563	404,822
Autr. sav., poudr., etc..	225,486	243,497	251,581	355,545	364,809
Total.....	811,669	880,345	1,119,534	1,332,927	1,320,872
Epices.....	258,441	321,633	367,055	378,568	403,079
Lunettes, monocles, mon- tures, etc.....	95,688	117,117	134,736	131,243	126,500
Spiritueux—					
Cognac, y comp. cognac artificiel, etc.....	707,044	773,516	941,322	1,140,290	1,179,959
Gin de toute sorte.....	567,005	607,255	686,995	828,473	892,719
Rhum.....	91,439	93,247	107,315	122,448	118,709
Whiskey.....	1,438,141	1,718,735	2,207,374	2,696,139	2,940,985
Autres spiritueux.....	369,838	432,122	544,302	629,555	688,091
Total.....	3,173,467	3,624,875	4,487,308	5,416,905	5,820,463
Amidon.....	60,623	81,920	105,149	108,206	104,690
Doublures en toile pour fabric. bottes en caout.	76,879	95,273	108,217	123,270	70,474
Pierre ouvrée.....	479,363	566,643	675,940	917,791	892,112
Paille ouvrée.....	74,102	96,360	107,089	122,132	88,025
Sucre et sirop.....	12,777,713	15,207,434	15,699,534	17,392,146	15,062,627
Bonbons et confiserie....	585,762	865,658	1,148,034	1,541,485	1,043,115
Glucose et saccharine....	103,877	95,404	87,063	183,343	104,803
Mélasses.....	1,478,294	1,310,962	1,215,250	1,471,795	1,734,643
Instruments de chirurgie et dents.....	250,229	314,579	352,166	455,678	533,273
Rubans à mesurer.....	14,458	10,472	12,216	11,674	13,933
Dents artificielles.....	128,309	155,505	159,016	165,578	182,725
Étain et articles en étain—					
Étain en blocs, en gueuse et en barres.....	1,005,467	1,242,436	1,706,678	2,286,142	1,959,940
Étain, plaques et feuilles	2,404,777	2,859,611	3,045,618	4,178,323	3,544,164
Feuilles d'étain.....	102,294	133,753	168,315	194,206	186,920
Ferblanterie et autres articles en étain.....	307,080	407,051	495,951	575,595	659,586
Total.....	3,819,618	4,642,851	5,416,562	7,234,266	6,350,610

## COMMERCE.

17.—Importations.—Quantité et valeur des produits de tous pays, importés pour consommation au Canada, groupés par catégories, dans les cinq années fiscales 1910-1914—suite.

Articles principaux par catégories.	QUANTITÉ.				
	1910.	1911.	1912.	1913.	1914.
<b>V. Articles fabriqués—suite.</b>					
Tabac et ses produits—					
Cigarettes..... livres	35,049	48,770	65,173	75,555	79,875
Cigares..... “	108,096	120,828	152,456	167,326	162,110.
Tabac coupé..... “	338,980	454,643	530,339	823,727	855,267
Autres tabacs... “	165,409	228,894	267,416	299,691	237,645
Total..... “	647,534	853,135	1,015,384	1,366,299	1,334,897
Pipes.....	-	-	-	-	-
Traineaux (trawl) et cuil- lères à traîneaux.....	-	-	-	-	-
Malles, valises, boîtes à chapeaux, etc.....	-	-	-	-	-
Térébenthine en esp. gal.	963,115	883,266	950,328	1,147,786	1,033,612
Ficelle, articles en.....	-	-	-	-	-
Parapluies, ombrelles, et parasols.....	-	-	-	-	-
Non dénommés.....	-	-	-	-	-
Vernis, laq., vernis gras etc..... gal.	93,477	94,064	90,371	107,595	90,573
Vinaigre..... “	148,545	176,242	186,077	182,519	215,316
Montres, boîtes de mon- tres, mouv., verres, etc.	-	-	-	-	-
Cire, articles en.....	-	-	-	-	-
Sangle, élastiq. et non élas.	-	-	-	-	-
Fouets, courroies, lanières	-	-	-	-	-
Corniches de fenêtres, bâ- tons, stores, rouleaux..	-	-	-	-	-
Vins, non mousseux gal.	671,461	747,596	765,518	937,064	928,255
Vins, mousseux... douz.	47,834	60,748	70,001	79,829	85,240
Bois et bois ouvré.....	-	-	-	-	-
<b>Laine et lainages—</b>					
Cachemire, draps et doeskins..... vgs.	4,863,114	5,356,598	5,237,499	5,068,694	2,959,503
Drap à habits et à par- dessus..... vgs.	2,083,124	1,813,951	1,597,419	1,484,387	1,564,828
Tweeds..... “	2,806,505	2,606,900	2,274,272	2,599,083	2,135,706
Art. tricotés, y compris sous-vêtements.....	-	-	-	-	-
Chaussettes et bas de tout. sort. douz. prs.	747,349	968,252	695,686	872,885	965,711
Fil composé, en tout ou en partie de laine, filée ou peignée, de poil de chèvre, etc.... livres	2,874,241	3,817,333	3,530,745	4,076,335	4,030,279
Fil de laine filée ou peignée..... livres	480,434	424,218	494,774	554,349	475,474
Tissus, en tout ou en partie de laine filée ou peignée, etc.....	-	-	-	-	-

## IMPORTATIONS DU CANADA.

17.—Importations.—Quantité et valeur des produits de tous pays, importés pour consommation au Canada, groupés par catégories, dans les cinq années fiscales 1910-1914—suite.

Articles principaux par catégories.	VALEUR.				
	1910.	1911.	1912.	1913.	1914.
	\$	\$	\$	\$	\$
<b>V. Articles fabriqués—suite.</b>					
Tabac et ses produits—					
Cigarettes.....	87,600	124,066	159,681	178,644	188,097
Cigares.....	431,314	485,316	613,232	699,639	679,299
Tabac coupé.....	208,832	281,445	368,720	556,064	780,189
Autres tabacs.....	73,685	104,626	124,614	129,270	141,992
Total.....	801,431	995,453	1,266,247	1,563,617	1,789,577
Pipes.....	626,076	807,989	865,304	1,015,890	869,802
Traineaux (trawl) et cuil- lères à traîneaux.....	45,424	52,692	42,730	57,826	56,688
Malles, valises, boîtes à chapeaux, etc.....	59,198	81,753	95,102	154,827	149,870
Térébenthine en esprit... Ficelle, articles en.....	527,349	683,236	629,491	575,981	479,788
Parapluies, ombrelles et parasols.....	42,125	49,250	43,341	61,995	76,591
Non dénommés.....	109,403	116,840	92,725	127,208	98,376
Vernis, laq., vernis gras, etc.....	263,715	449,644	678,605	1,154,196	866,788
Vinaigre.....	161,848	162,544	162,912	191,063	167,326
Montres, boîtes de mon- tres, mouv., verres, etc.	44,571	52,883	62,310	69,390	83,001
Cire, articles en.....	1,046,483	1,229,973	1,423,814	1,730,753	1,574,261
Sangle, élastiq. et non élas.	135,925	216,971	227,521	307,797	266,113
Fouets, courroies, lanières	302,063	315,215	371,915	352,169	235,038
Corniches de fenêtres, bâ- tons, stores, rouleaux..	11,514	15,490	21,180	44,977	26,010
Vins, non mousseux.....	87,804	72,252	99,373	114,842	92,192
Vins, mousseux.....	478,176	560,449	656,773	835,256	809,475
Bois et bois ouvré.....	451,724	577,271	725,035	806,989	762,293
	1,946,126	2,514,414	3,126,576	4,458,817	4,042,386
<b>Laine et lainages—</b>					
Cachemire, draps et doeskins.....	3,381,764	3,459,669	3,449,001	3,221,612	1,967,706
Drap à habits et à par- dessus.....	1,519,849	1,350,606	1,314,945	1,216,752	1,317,921
Tweeds.....	1,847,401	1,677,629	1,514,097	1,473,463	1,274,755
Art. tricotés, y compris sous-vêtements.....	695,730	905,819	973,264	1,507,032	1,265,261
Chaussettes et bas de toutes sortes.....	1,356,951	1,695,762	1,247,047	1,664,325	1,829,668
Fil composé, en tout ou en partie de laine, filée ou peignée, de poil de chèvre, etc.....	1,437,798	1,915,260	1,886,268	2,240,973	2,284,205
Fil de laine filée ou peignée.....	223,462	200,214	252,745	305,328	267,135
Tissus, en tout ou en partie de laine filée ou peignée, etc.....	6,680,380	6,685,642	7,069,152	10,435,013	10,115,541



## COMMERCE.

17.—Importations.—Quantité et valeur des produits de tous pays, importés pour consommation au Canada, groupés par catégories, dans les cinq années fiscales 1910-1914—suite.

Articles principaux par catégories.	QUANTITÉ.				
	1910.	1911.	1912.	1913.	1914.
<b>V. Articles Fabriqués—suite.</b>					
Laine et lainages—suite.					
Vêtements de femmes et d'enfants .....	-	-	-	-	-
Confections .....	-	-	-	-	-
Autre laine et lainages.	-	-	-	-	-
Total .....	-	-	-	-	-
Fils de laine, n.a.s..livres	213,490	246,577	359,529	353,750	259,833
Zinc et articles en .....	-	-	-	-	-
Autr. matières fabriquées	-	-	-	-	-
<b>VI. Produits minéraux.</b>					
Argiles .....	-	-	-	-	-
Houille anthrac., et pous- sière.....tonnes	3,152,851	3,465,774	4,118,379	4,237,310	4,385,799
Charbon bitumin. " "	7,017,271	7,747,571	10,500,662	11,060,910	13,754,244
Emeri en blocs, écrasé ou moulu.....	-	-	-	-	-
Gravier et sable...tonnes	151,982	195,149	263,971	542,927	423,512
Pierres lithographiq. non gravées.....	-	-	-	-	-
Marbre, scié seulement...	-	-	-	-	-
Marbre brut, non taillé ni ciselé.....	-	-	-	-	-
Eaux minérales et ga- zeuses .....	-	-	-	-	-
<b>Minéraux—</b>					
Alumine, ox. d'alum.qnt	155,130	176,534	211,022	262,419	299,918
Litharge..... " "	18,101	16,543	16,419	26,402	11,288
Autres minéraux.....	-	-	-	-	-
<b>Huiles minérales—</b>					
Huile de charbon et de pétrole, distillée, pu- rifiée ou raffinée gal.	8,652,285	9,227,364	13,264,946	16,545,672	19,280,479
Huiles, produits du pé- trole..... gal.	2,186,031	2,604,641	3,428,234	4,114,122	5,166,274
Huiles lubrifiantes com- posées de pétrole, en tout ou en partie gal.	2,802,579	3,537,585	4,390,744	6,282,819	5,156,734
Huiles, autres... " "	45,612,047	71,001,827	95,698,481	186,843,680	205,563,375
<b>Minerais de mét., toutes sortes, y compris min. de cobalt..... quint.</b>	25,418,492	34,156,748	29,058,529	43,236,904	40,948,227
Phosphate, brut.....	-	-	-	-	-

## IMPORTATIONS DU CANADA.

17.—Importations.—Quantité et valeur des produits de tous pays, importés pour consommation au Canada, groupés par catégories, dans les cinq années fiscales 1910-1914—suite.

Articles principaux par catégories.	VALEUR.				
	1910.	1911.	1912.	1913.	1914.
<b>V. Articles Fabriqués—suite.</b>					
Laine et lainages—suite.	\$	\$	\$	\$	\$
Vêtements de femmes et d'enfants.....	424,604	452,435	492,375	528,130	589,788
Confections.....	1,173,925	1,444,030	1,754,223	2,418,111	2,183,755
Autre laine et lainages.	3,685,313	4,300,928	4,467,048	5,566,368	5,363,515
Total.....	22,427,177	24,087,994	24,420,165	30,577,107	28,459,250
Fils de laine, n.a.s. ....	43,659	52,659	73,421	78,183	215,387
Zinc et articles en.....	875,557	736,321	963,215	1,302,318	919,418
Autr. matières fabriquées	1,672,018	2,089,983	2,495,935	3,598,496	2,886,256
<b>VI. Produits minéraux—</b>	<b>38,251,209</b>	<b>44,020,074</b>	<b>54,935,717</b>	<b>65,820,233</b>	<b>71,694,173</b>
Argiles.....	218,232	299,533	257,671	327,370	319,985
Houille anthrac. et pouss.	14,456,315	15,750,340	19,306,639	20,399,279	20,734,126
Charbon, bitumineux....	13,070,363	14,597,268	20,333,268	20,447,587	26,140,676
Emeri en blocs, écrasé ou moulu.....	28,482	42,188	47,263	48,469	42,948
Gravier et sable.....	155,012	199,428	258,438	465,263	419,720
Pierres lithographiq. non gravées.....	7,329	10,366	12,116	7,307	7,336
Marbre, scié seulement....	128,897	174,001	175,177	239,678	235,623
Marbre brut, non taillé ni ciselé.....	1,398	25,606	56,336	61,009	117,821
Eaux minérales et gazeuses.....	188,559	202,659	231,515	273,751	259,836
<b>Minéraux—</b>					
Alumine, ox. de d'alum.	322,566	353,872	421,857	525,017	600,454
Litharge.....	62,174	59,987	59,908	116,960	57,207
Autres minéraux.....	92,435	139,677	221,817	278,501	230,453
<b>Huiles minérales—</b>					
Huile de charbon et de pétrole, distillée, purifiée ou raffinée.....	622,177	544,381	660,289	1,110,690	1,351,098
Huiles, produits du pétrole.....	211,787	278,478	343,200	437,254	625,367
Huiles lubrifiantes composées de pétrole en tout ou en partie	387,223	463,863	524,668	825,792	712,808
Huiles, autres.....	2,010,545	3,334,032	4,305,023	10,462,656	10,532,931
Minerais de mét., t. sort., y com. min. de cobalt..	3,345,550	4,326,773	4,006,174	4,724,742	5,010,880
Phosphate brut.....	47,447	62,512	43,342	24,137	16,221

## COMMERCE.

17.—Importations.—Quantité et valeur des produits de tous pays, importés pour consommation au Canada, groupés par catégories, dans les cinq années fiscales 1910-1914—fin.

Articles principaux par catégories.	QUANTITÉ.				
	1910.	1911.	1912.	1913.	1914.
<b>VI. Produits minéraux</b>					
—suite.					
Pierres précie., diam. non montés, poussière de diam. ou petits diam. et diam. noirs pour forêts.	-	-	-	-	-
Sel... quint.	2,677,899	2,450,360	2,625,905	2,797,272	2,926,408
Pierres, dalles, granit, pier. de taille, brut. ton.	23,928	28,001	20,185	-	-
Pierre, granit, scié seulement..... tonnes	280	773	712	-	-
Blanc d'Espagne... quint.	206,641	254,839	266,114	290,494	280,122
Autres produits minéraux.	-	-	-	-	-
<b>VII. Produits divers.</b>					
Articles, produits ou fabriqués au Canada, revenus après avoir été exportés.....	-	-	-	-	-
Articles pour l'usage du Gouverneur général....	-	-	-	-	-
Articles pour l'armée et la marine.....	-	-	-	-	-
Articles sortant des entrepôts pour ravitaillement de navires.....	-	-	-	-	-
Sérums ou produits bactériologiques.....	-	-	-	-	-
Barils ou colis renvoyés..	-	-	-	-	-
Collection de monnaies, collect. de médail., etc.	-	-	-	-	-
Café, vert..... livres	11,855,065	10,820,392	12,444,557	15,228,569	15,691,293
Modèles d'inventions et autres améliorations...	-	-	-	-	-
Peintures à l'huile ou aquarelles.....	-	-	-	-	-
Effets de colon.....	-	-	-	-	-
Eponges.....	-	-	-	-	-
Thé..... livres	33,178,366	34,259,053	38,402,110	40,296,055	37,628,322
Autres articles divers....	-	-	-	-	-
Monnaies et lingots:—					
Monnaies canadiennes et britanniques et pièces d'or étrangères	-	-	-	-	-
Or: en barres, blocs, lingots, pépites, feuilles et plaques, non ouvrés.....	-	-	-	-	-
Argent: en barres, lingots, pépites, feuilles et plaques, non ouvrés.....	-	-	-	-	-

## IMPORTATIONS DU CANADA.

17.—Importations.—Quantité et valeur des produits de tous pays, importés pour consommation au Canada, groupés par catégories, dans les cinq années fiscales 1910-1914—fin.

Articles principaux par catégories.	VALEUR.				
	1910.	1911.	1912.	1913.	1914.
	\$	\$	\$	\$	\$
<b>VI. Produits minéraux</b>					
—suite.					
Pierres précie., diam. non montés, poussière de diam. ou petit diam. et diam. noirs pour forêts.	1,991,421	2,212,683	2,661,975	3,858,283	2,986,507
Sel.....	465,253	424,712	448,651	500,095	563,868
Pierres, dalles, granit, pierre de taille, brute....	110,997	126,386	81,260	123,691	98,582
Pierre, granit, scié seulement.....	2,146	3,213	5,417	24,636	11,567
Blanc d'Espagne.....	76,404	97,338	99,760	119,578	102,993
Autres produits minéraux.	248,497	290,778	373,953	418,488	515,166
<b>VII. Produits divers totaux.</b>	<b>25,235,850</b>	<b>33,985,087</b>	<b>52,993,823</b>	<b>33,940,068</b>	<b>41,896,804</b>
Articles produits ou fabriqués au Canada, revenus après avoir été exportés.....	613,524	512,532	629,398	567,392	694,688
Articles pour l'usage du Gouverneur général....	7,247	8,798	45,070	23,320	16,110
Articles pour l'armée et la marine.....	2,968	6,118	11,247	18,365	372
Articles sortant des entrepôts pour ravitaillement de navires.....	636,902	729,607	714,273	811,332	1,041,782
Sérums et produits bactériologiques.....	63,712	84,848	95,741	127,564	111,448
Barils ou colis renvoyés.....	75,111	107,494	108,128	124,907	174,661
Collections de monnaies, de médailles, etc.....	2,051	1,571	860	3,314	2,569
Café vert.....	1,194,061	1,268,719	1,840,283	2,457,262	2,103,203
Modèles d'inventions et autres améliorations....	31,601	67,281	38,421	47,467	50,294
Peintures à l'huile ou aquarelles.....	720,885	962,528	1,293,088	930,939	932,272
Effets de colon.....	10,273,428	14,072,611	15,145,212	15,934,383	14,348,441
Éponges.....	59,782	73,861	86,421	98,278	95,927
Thé.....	5,347,854	5,654,883	6,706,575	6,843,620	6,649,716
Autres articles divers....	189,135	228,026	245,225	523,946	440,016
Monnaies et lingots:—					
Monnaies canadiennes et britanniques et pièces d'or étrangères	4,998,236	7,741,849	24,096,596	3,025,219	13,659,492
Or: en barres, blocs, lingots, pépites, feuilles et plaques, non ouvrés.....	516,581	1,484,866	980,919	1,284,592	838,959
Argent: en barres, lingots, pépites, feuilles et plaques, non ouvrés.....	502,772	979,495	956,366	1,118,168	736,854

## COMMERCE.

18.—Valeur des produits exportés qui peuvent être classés comme produits manufacturés, dans les cinq années fiscales 1910-1914.

Articles principaux par catégories.	1910.	1911.	1912.	1913.	1914.
	\$	\$	\$	\$	\$
<b>Produits agricoles—</b>					
Cidre.....	27,445	27,707	36,308	22,266	19,737
Fruits en conserves.....	226,839	220,157	257,590	220,786	394,719
Farine de blé.....	14,859,854	13,854,790	16,034,064	19,970,689	20,581,079
Farine de blé d'Inde (maïs)	3,506	4,517	4,740	7,767	14,639
Farine d'avoine.....	1,123,861	518,032	897,739	837,079	488,589
Fleur de farine, tout. aut.	56,192	9,659	20,327	17,836	7,534
Malt.....	11,328	10,888	18,915	15,723	4,256
Sucre d'érable.....	129,046	117,202	110,400	104,324	159,619
Sirop d'érable.....	4,331	3,366	5,291	4,151	5,284
Légumes en conserves.....	57,560	28,797	27,049	24,959	17,655
Céréales préparées.....	1,689,648	1,830,146	2,309,989	2,015,675	2,166,330
Totaux.....	18,189,610	16,625,261	19,722,412	23,241,255	23,859,441
<b>Produits animaux—</b>					
Beurre.....	1,010,274	744,288	2,077,916	223,578	309,046
Fromage.....	21,607,692	20,739,507	20,888,818	20,697,144	18,868,785
Pelleteries ouvrées.....	35,371	24,576	43,107	15,306	11,550
Viandes en conserves....	193,479	56,152	24,312	26,718	94,961
Lait et crème condensés..	541,372	469,406	305,678	25,554	666,941
Huiles, animales.....	1,155	33,929	118,655	222,746	247,143
Totaux.....	23,389,343	22,067,858	23,458,486	21,211,046	20,198,426
<b>Pêcheries—</b>					
Maquereau en conserves..	1,720	108	—	—	—
Hareng en conserves.....	7,124	4,923	1,553	1,755	1,834
Poiss. de mer, en conserv.	42,706	72,379	62,754	102,983	145,144
Huîtres conserv. en boîtes	621	418	—	—	1,547
Homard en conserves.....	2,619,156	2,735,917	3,080,578	3,048,798	2,983,987
Saumon en conserves.....	4,368,005	3,668,584	3,830,178	3,484,110	6,631,437
Huiles, poisson.....	386,423	455,666	1,076,301	628,155	447,752
Totaux.....	7,425,755	6,937,995	8,051,364	7,265,801	10,211,701
<b>Produits forestiers—</b>					
Potasse, perlasse et autr.	89,735	95,112	74,869	62,140	48,862
Bois scié, tout. sortes, y compris bardeaux et douves, etc.....	38,490,476	36,135,973	32,366,664	33,433,089	33,272,876
Totaux.....	38,580,211	36,231,085	32,441,533	33,495,229	33,321,738
<b>Produits minéraux—</b>					
Cuivre fin en minerai, mattes ou saumons, etc.	6,023,925	5,575,033	5,646,206	9,911,542	9,489,729
Plomb, métallique, en mi- nerai, etc.....	132,440	1,308	3,151	8,442	7,562
Plomb en saumons.....	396,982	99,625	2,806	—	—
Nickel, en miner., mattes, etc.....	3,320,054	3,842,332	3,743,920	5,045,197	5,374,738
Platine, en mattes con- centrées, etc.....	61,717	2,311	2,578	3,519	7,784
Argent, en minerai, mat- tes concentrées, etc....	15,009,937	17,269,168	15,908,409	20,202,559	20,971,538
Huiles, minérales de char- bon et de pétrole, raffin.	1,155	241	156	6,723	3,119
Sel.....	2,731	3,419	5,411	3,358	2,140
Totaux.....	24,948,941	26,793,437	25,312,637	35,181,340	35,856,610
<b>Totaux pour les cinq catégor.</b>	<b>112,533,860</b>	<b>108,655,636</b>	<b>108,986,432</b>	<b>120,394,671</b>	<b>123,447,916</b>

## EXPORTATIONS CLASSÉES COMME PRODUITS MANUFACTURÉS.

19.—Exportations.—Tableau récapitulatif des produits du Canada qui peuvent être classés comme produits manufacturés, exportés au Royaume-Uni, aux Etats-Unis et autres pays, au cours des cinq années fiscales 1910-1914.

Catégories des produits.	1910.	1911.	1912.	1913.	1914.
	\$	\$	\$	\$	\$
<b>Produits agricoles—</b>					
Royaume-Uni.....	11,470,863	10,264,351	12,395,376	14,932,089	13,878,344
Etats-Unis.....	750,223	262,386	504,663	276,844	303,079
Autres pays.....	5,968,524	6,098,524	6,822,373	8,032,322	9,678,018
Totaux.....	18,189,610	16,625,261	19,722,412	23,241,255	23,859,441
<b>Produits animaux—</b>					
Royaume-Uni.....	22,262,947	21,040,877	22,546,416	20,528,690	18,598,653
Etats-Unis.....	478,220	161,806	170,427	139,078	638,489
Autres pays.....	648,176	865,175	741,643	543,278	961,284
Totaux.....	23,389,343	22,067,858	23,458,486	21,211,046	20,198,426
<b>Produits des pêcheries—</b>					
Royaume-Uni.....	4,906,283	4,011,156	4,799,049	3,754,296	6,710,922
Etats-Unis.....	842,366	1,132,256	1,231,574	1,280,468	1,238,946
Autres pays.....	1,677,106	1,794,583	2,020,741	2,321,037	2,261,833
Totaux.....	7,425,755	6,937,995	8,051,364	7,265,801	10,211,701
<b>Produits forestiers—</b>					
Royaume-Uni.....	10,049,471	10,858,406	9,672,635	8,688,225	10,029,660
Etats-Unis.....	23,990,337	20,702,638	18,325,339	21,635,336	20,478,553
Autres pays.....	4,540,403	4,670,041	4,443,559	3,171,668	2,813,525
Totaux.....	38,580,211	36,231,085	32,441,533	33,495,229	33,321,738
<b>Produits minéraux—</b>					
Royaume-Uni.....	3,424,831	6,265,192	5,082,593	11,440,150	15,398,598
Etats-Unis.....	20,438,234	19,547,702	19,552,816	22,673,179	18,801,733
Autres pays.....	1,085,876	980,543	677,228	1,068,011	1,656,279
Totaux.....	24,948,941	26,793,437	25,312,637	35,181,340	35,856,610
<b>Totaux par pays—</b>					
Royaume-Uni.....	52,114,395	52,439,982	54,496,069	59,343,450	64,616,177
Etats-Unis.....	46,499,380	41,806,788	39,784,819	46,004,905	41,460,800
Autres pays.....	13,920,085	14,408,866	14,705,544	15,046,316	17,370,939
Totaux.....	112,533,860	108,655,636	108,986,432	120,394,671	123,447,916

Les produits portés dans les tableaux 18 à 20 sont généralement classés comme produits naturels, comme on l'a fait dans le tableau 7, sous les rubriques: produits agricoles, produits animaux, produits de la pêche, de la forêt et des mines, de même que dans les tableaux de 12 à 14. Cependant, quelques autorités les classant comme produits manufacturés, nous avons cru bon de les grouper ici à part, pour montrer les catégories et les valeurs des articles à ajouter aux produits manufacturés de ces différents tableaux, si l'on désire adopter cette classification. Si on les ajoute aux exportations de produits manufacturés du tableau 7, page 265, ou du tableau 14, page 319, on obtient une valeur totale de \$144,028,776 pour 1910, de \$13,938,754 pour 1911, de \$144,882,716 pour 1912, de \$164,087,379 pour 1913, et de \$180,891,368 pour 1914. Si l'on ajoute les produits manufacturés exportés au Royaume-Uni, donnés dans le tableau 7, page 265, la valeur totale de ceux-ci pour 1914 serait de \$73,199,717; de même le chiffre des Etats-Unis s'élèverait à \$71,852,564, et celui des autres pays à \$35,839,087; et l'augmentation totale dans la période de 1910 à 1914 serait de plus de 25 pour cent. Naturellement, c'est dans la matière première que réside la valeur principale de ces produits.

## COMMERCE.

20.—Importations.—Valeur des articles qui peuvent être classés comme produits manufacturés, au cours des cinq années fiscales 1910-1914.

Articles principaux par catégories.	1910.	1911.	1912.	1913.	1914.
Produits agricoles—	\$	\$	\$	\$	\$
Arrow-root.....	2,560	3,161	4,302	6,665	7,540
Biscuits de toutes sortes.	146,913	237,486	239,974	276,568	361,106
Son, mouture, etc.....	220,541	32,889	38,467	70,947	30,167
Céréales préparées.....	251,362	333,984	250,647	353,211	346,761
Cidre.....	1,011	1,054	1,276	2,089	2,507
Farine de blé d'Inde (maïs)	106,484	122,720	125,030	176,804	168,818
Malt.....	57,410	65,033	13,399	112,053	238,373
Macaroni ou vermicelle..	211,574	245,938	292,106	392,890	493,330
Farine d'avoine.....	775	716	1,066	3,347	1,925
Riz et sagou.....	21,099	17,265	20,447	28,715	31,737
Farine de seigle.....	11,249	16,990	17,719	19,451	28,848
Tapioca et sagou.....	62,154	98,646	122,345	145,161	91,307
Légumes en conserves....	214,325	377,511	787,608	901,343	698,540
Farine de blé.....	156,310	245,365	199,707	267,917	239,833
Autres produits.....	88,363	114,299	136,294	222,405	281,344
Totaux.....	1,552,130	1,912,957	2,250,387	2,979,566	3,022,136
Produits animaux—					
Beurre.....	92,934	296,303	1,016,418	2,081,989	1,823,994
Fromage.....	145,714	171,269	178,811	302,153	299,223
Pelletteries ouvrées ou parti- ellement ouvrées.....	1,031,876	963,111	976,247	1,362,825	699,979
Saindoux et composition de saindoux.....	1,437,555	1,146,784	858,257	1,520,450	792,025
Viandes et conserves de...	72,714	172,544	291,583	393,174	430,803
Viandes (extraits de)....	111,684	152,870	291,074	327,173	550,840
Lait condensé.....	18,569	12,604	9,981	21,171	38,416
Huile animale.....	22,540	35,654	38,895	64,840	39,665
Cire d'abeilles.....	19,473	22,752	34,931	36,255	29,131
Totaux.....	2,953,059	2,973,891	3,696,197	6,110,030	4,704,076
Pêcheries—					
Anchois et sardines.....	231,164	316,430	288,737	434,844	418,377
Poissons conservés dans l'huile.....	4,369	8,699	8,275	7,682	8,479
Homards en conserves....	30,114	49,122	39,262	442	22,753
Huîtres en conserves.....	54,692	59,051	56,731	61,830	52,861
Huile de poisson.....	84,241	120,895	136,952	134,195	100,015
Saumon en conserves....	310	1,020	3,066	90,523	2,416
Poiss. de mer en conserv.	460	1,899	9,984	73,990	11,670
Totaux.....	405,350	557,116	543,007	803,506	616,571
Produits forestiers—					
Manches de pelles "D" ..	30,490	49,906	54,522	71,214	71,051
Bois scié de toutes sortes, y compris bardeaux et douves.....	6,060,120	9,468,297	11,149,158	14,257,132	11,783,621
Totaux.....	6,090,610	9,518,203	11,203,680	14,328,346	11,854,672
Produits minéraux—					
Huile de charbon et de pé- trole distillée, purifiée ou raffinée.....	622,177	544,381	660,289	1,110,690	1,351,098
Huiles prov. du pétrole...	211,787	278,478	343,200	437,254	625,367
Huiles lubrifiantes.....	387,223	463,863	524,668	825,792	712,808
Sel.....	465,253	424,712	448,651	500,095	564,228
Blanc d'Espagne.....	76,404	97,338	99,760	119,578	102,993
Totaux.....	1,762,844	1,808,772	2,076,568	2,993,409	3,356,494
des cinq catégories....	12,763,993	16,770,939	19,769,839	27,214,857	23,553,949

## IMPORTATIONS CLASSÉES COMME PRODUITS MANUFACTURÉS.

21.—Importations.—Tableau récapitulatif des produits venant du Royaume-Uni, des Etats-Unis et autres pays, qui peuvent être classés comme produits manufacturés, pour les cinq années fiscales 1910-1914.

Catégories des produits.	1910.	1911.	1912.	1913.	1914.
	\$	\$	\$	\$	\$
<b>Produits agricoles—</b>					
Royaume-Uni.....	211,720	273,489	354,454	519,186	534,016
Etats-Unis.....	985,323	1,127,089	1,278,933	1,552,338	1,428,406
Autres pays.....	355,087	512,379	617,000	908,042	1,059,714
Totaux.....	1,552,130	1,912,957	2,250,387	2,979,566	3,022,136
<b>Produits animaux—</b>					
Royaume-Uni.....	479,435	524,313	792,850	944,291	727,339
Etats-Unis.....	1,899,899	1,608,105	1,700,169	2,612,566	1,493,679
Autres pays.....	573,725	841,473	1,203,178	2,553,173	2,483,058
Totaux.....	2,953,059	2,973,891	3,696,197	6,110,030	4,704,076
<b>Produits des pêcheries—</b>					
Royaume-Uni.....	72,027	94,530	96,756	101,607	88,323
Etats-Unis.....	70,718	76,695	77,714	191,126	78,913
Autres pays.....	262,605	385,891	368,537	510,773	449,335
Totaux.....	405,350	557,116	543,007	803,506	616,571
<b>Produits forestiers—</b>					
Royaume-Uni.....	21,528	28,202	72,682	50,207	55,555
Etats-Unis.....	6,037,657	9,442,108	11,093,550	14,241,407	11,724,320
Autres pays.....	31,425	47,893	37,448	36,732	74,797
Totaux.....	6,090,610	9,518,203	11,203,680	14,328,346	11,854,672
<b>Produits minéraux—</b>					
Royaume-Uni.....	372,091	327,335	337,444	374,701	355,882
Etats-Unis.....	1,322,789	1,421,132	1,667,770	2,557,210	2,922,435
Autres pays.....	67,964	60,305	71,354	61,498	78,177
Totaux.....	1,762,844	1,808,772	2,076,568	2,993,409	3,356,494
<b>Totaux par pays—</b>					
Royaume-Uni.....	1,156,801	1,247,869	1,654,186	1,989,992	1,761,115
Etats-Unis.....	10,316,386	13,675,129	15,818,136	21,154,647	17,647,753
Autres pays.....	1,290,806	1,847,941	2,297,517	4,070,218	4,145,081
Totaux.....	12,763,993	16,770,939	19,769,839	27,214,857	23,553,949

Si l'on ajoute les articles portés dans les tableaux 20 et 21 aux produits manufacturés du tableau 17, page 405, on obtiendra un total de \$254,731,872 pour 1910, de \$315,527,978 pour 1911, de \$360,343,087 pour 1912, de \$483,678,451 pour 1913, et de \$441,109,486 pour 1914. Pour le Royaume-Uni seul, cette addition donnerait un total, pour 1914, de \$117,330,196, pour les Etats-Unis, de \$259,685,306, et pour les autres pays, de \$64,093,984, ce qui donne pour l'année un chiffre total d'importations de produits manufacturés de \$441,109,486, soit plus de 70 pour cent de tous les produits importés.



## COMMERCE.

## 22.—Exportations.—Quantité et valeur du bois de pulpe, en blocs ou autrement, exporté aux Etats-Unis, 1904-1914.

Année fiscale.	Cordes.	\$	Année fiscale.	Cordes.	\$
1904.....	479,238	1,788,049	1910.....	965,271	6,076,628
1905.....	593,624	2,600,814	1911.....	936,791	6,092,715
1906.....	614,286	2,649,106	1912.....	879,775	5,697,901
1907 (9 mois.).....	452,846	1,998,805	1913.....	1,003,594	6,806,445
1908.....	901,861	4,655,371	1914.....	1,089,384	7,388,770
1909.....	794,986	4,356,391			

NOTE.—De 1901 à 1913, les exportations du bois à pulpe canadien, en blocs ou autrement, ne furent expédiées qu'aux Etats-Unis; on n'en a pas donné les quantités avant 1904.

## 23.—Exportations.—Valeur des exportations de bois de pulpe canadien, en blocs ou autrement, 1890-1903.

Année fiscale.	Royaume-Uni.	Etats-Unis.	Autres pays.	Export. total
	\$	\$	\$	\$
1890.....	22,808	57,197	-	80,005
1891.....	18,362	170,636	-	188,998
1892.....	36,146	183,212	-	219,458
1893.....	13,461	371,981	650	386,092
1894.....	24,250	369,010	-	393,260
1895.....	9,396	458,613	-	468,009
1896.....	27,580	600,285	-	627,865
1897.....	33,931	677,221	-	711,152
1898.....	34,772	876,690	579	912,041
1899.....	28,099	809,795	4,192	842,086
1900.....	38,370	864,077	325	902,772
1901.....	32,198	1,364,821	-	1,397,019
1902.....	120,445	1,194,593	-	1,315,038
1903.....	-	1,558,560	-	1,558,560

## 24.—Valeur de la pulpe de bois canadienne, 1890-1907.

Année fiscale.	Royaume-Uni.	Etats-Unis.	Autres pays.	Export. total
	\$	\$	\$	\$
1890.....	460	147,098	20,622	168,180
1891.....	-	280,619	-	280,619
1892.....	-	355,303	-	355,303
1893.....	1,640	454,253	-	455,893
1894.....	178,255	368,256	706	547,217
1895.....	251,848	336,385	2,641	590,874
1896.....	113,557	557,085	5,135	675,777
1897.....	164,138	576,720	1,101	741,959
1898.....	676,100	534,305	16	1,210,421
1899.....	671,704	578,229	24,343	1,274,276
1900.....	562,178	1,193,753	60,085	1,816,016
1901.....	934,722	937,330	65,155	1,937,207
1902.....	818,580	1,170,400	57,418	2,046,398
1903.....	1,129,173	1,795,768	226,002	3,150,943
1904.....	548,720	1,807,442	52,912	2,409,074
1905.....	680,199	2,694,122	24,837	3,399,158
1906.....	998,702	2,419,628	59,820	3,478,150
1907 (9 mois).....	558,609	2,397,448	28,888	2,984,945

## EXPORTATIONS DE BOIS DE PULPE.

25.—Exportations.—Pulpe de bois exportée du Canada, par pays, dans les années fiscales de 1909-1914.

Variétés.	1909.			1910.		
	Quantité.	Valeur.	Valeur moy. par quintal.	Quantité.	Valeur.	Valeur moy. par quintal.
Pulpe, procédé chimiq.	Quintaux.	\$	\$ cts.	Quintaux.	\$	\$ cts.
Royaume-Uni.....	139,540	342,446	2.46	21,094	42,252	2.00
Etats-Unis.....	670,404	1,223,702	1.82	831,331	1,597,319	1.92
Autres pays.....	16,641	36,858	2.22	12,181	19,275	1.58
<b>Total .....</b>	<b>826,585</b>	<b>1,603,006</b>	<b>1.94</b>	<b>864,606</b>	<b>1,658,846</b>	<b>1.92</b>
Pulpe, procédé mécan.						
Royaume-Uni.....	1,529,029	742,274	0.49	1,681,143	888,898	0.53
Etats-Unis.....	2,408,629	1,841,177	0.76	3,181,507	2,577,990	0.81
Autres pays.....	224,851	120,472	0.54	175,200	78,863	0.45
<b>Total .....</b>	<b>4,162,509</b>	<b>2,703,923</b>	<b>0.65</b>	<b>5,038,850</b>	<b>3,545,751</b>	<b>0.70</b>
Variétés.	1911.			1912.		
Pulpe, procédé chimiq.						
Royaume-Uni.....	4,113	8,219	2.00	756	1,920	2.54
Etats-Unis.....	716,427	1,298,162	1.81	834,483	1,585,615	1.90
Autres pays.....	888	1,720	1.09	—	—	—
<b>Total .....</b>	<b>721,428</b>	<b>1,308,101</b>	<b>1.81</b>	<b>835,239</b>	<b>1,587,535</b>	<b>1.90</b>
Pulpe, procédé mécan.						
Royaume-Uni.....	958,765	488,709	0.51	1,295,427	672,441	0.52
Etats-Unis.....	4,673,922	3,796,427	0.81	3,728,141	2,834,329	0.76
Autres pays.....	234,540	122,295	0.52	—	—	—
<b>Total .....</b>	<b>5,867,227</b>	<b>4,407,431</b>	<b>0.75</b>	<b>5,023,568</b>	<b>3,506,770</b>	<b>0.70</b>
Variétés.	1913.			1914.		
Pulpe, procédé chimiq.						
Royaume-Uni.....	322	643	2.00	3,881	5,412	1.39
Etats-Unis.....	1,055,380	1,995,817	1.89	1,373,887	2,660,013	1.94
Japon .....	54,027	99,148	1.83	135,221	253,258	1.87
Autres pays.....	2,728	5,234	—	2,644	4,400	1.66
<b>Total .....</b>	<b>1,112,457</b>	<b>2,100,842</b>	<b>1.89</b>	<b>1,515,633</b>	<b>2,923,083</b>	<b>1.93</b>
Pulpe, procédé mécan.						
Royaume-Uni.....	1,434,649	827,490	0.58	1,862,589	1,162,470	0.62
Etats-Unis.....	3,313,950	2,580,462	0.77	2,915,601	2,253,621	0.77
Autres pays.....	1,120	750	0.67	37,980	25,650	0.67
<b>Total .....</b>	<b>4,749,719</b>	<b>3,408,702</b>	<b>0.75</b>	<b>4,816,170</b>	<b>3,441,741</b>	<b>0.71</b>

NOTA.—Pour 1908, voir Annuaire du Canada, 1913, p. 400

## COMMÉRCE.

## 26.—Valeur des exportations et des importations de poisson, 1901-1914.

Année fiscale.	Exportations de produits de pêcheries domestiques.	Importations de poisson devant être consommé au pays.		Année fiscale.	Exportations de produits de pêcheries domestiques.	Importations de poisson devant être consommé au pays.	
		Imposable.	Exempt de droits.			Imposable.	Exempt de droits.
	\$	\$	\$		\$	\$	\$
1901.....	10,720,352	515,702	358,837	1908.....	13,867,367	795,612	1,026,996
1902.....	14,143,294	591,064	451,835	1909.....	13,319,664	746,315	814,770
1903.....	11,800,184	629,545	633,680	1910.....	15,663,162	909,036	715,703
1904.....	10,759,029	704,577	685,936	1911.....	15,675,544	1,123,581	669,033
1905.....	11,114,318	713,264	630,660	1912.....	16,704,678	1,203,045	984,458
1906.....	16,025,840	765,410	1,152,253	1913.....	16,336,721	1,519,571	910,923
1907 <sup>1</sup> .....	10,362,142	699,218	862,880	1914.....	20,623,560	1,469,305	635,231

<sup>1</sup> Neuf mois.

## 27.—Exportations de poisson canadien, par pays principaux, dans les années fiscales 1913-1914.

Pays de destination des exportations.	1913.	1914.	Pays de destination des exportations.	1913.	1914.
	\$	\$		\$	\$
Royaume-Uni.....	3,946,471	7,008,888	États-Unis....	5,747,688	6,852,009
Australie.....	425,703	389,304	Brésil.....	830,034	691,313
Antilles britanniq..	1,204,512	1,097,487	Cuba.....	408,111	472,210
Guyane-Britanniq..	143,830	110,952	France.....	1,038,606	920,223
Nouvelle-Zélande..	158,939	170,115	Italie.....	200,069	363,220
Terre-Neuve.....	69,432	63,019	Japon.....	360,319	360,070
Hong-Kong.....	101,549	186,863	Allemagne.....	271,309	343,492
Bermudes.....	23,804	28,826	Porto Rico....	565,625	524,418
Établis. du Détroit	81,060	112,237	Panama.....	131,379	151,842
Iles Fiji.....	73,627	48,473	Belgique.....	95,876	168,570
Autres possessions			Saint-Domingue..	34,318	21,569
Britanniques.....	33,590	39,237	Suède.....	81,476	74,172
			Chine.....	29,301	97,833
			Autres pays étrangers . . . . .	280,093	327,218
<b>Total, Empire-Britannique . . . . .</b>	<b>6,262,517</b>	<b>9,255,401</b>	<b>Totaux, pays étrangers . . . . .</b>	<b>10,074,204</b>	<b>11,368,159</b>
			<b>Grand total des exportations . . . . .</b>	<b>16,336,721</b>	<b>20 623,560</b>

28.—Exportations du charbon canadien, 1901-1914<sup>1</sup>.

Année fiscale.	Quantité.	Valeur.	Année fiscale.	Quantité.	Valeur.
	Tannes.	\$		Tonnes.	\$
1901.....	1,888,538	5,307,060	1908.....	1,877,258	4,810,284
1902.....	1,817,534	4,867,088	1909.....	1,613,892	4,505,221
1903.....	1,979,951	5,542,434	1910.....	1,826,339	5,013,221
1904.....	1,646,505	4,346,660	1911.....	2,315,171	6,014,095
1905.....	1,615,322	3,930,802	1912.....	1,494,756	4,338,128
1906.....	1,820,511	4,643,198	1913.....	2,055,993	5,555,099
1907 (9 mois.) . . . . .	1,285,346	3,346,402	1914.....	1,498,820	3,703,765

<sup>1</sup> Pour les exportations des années précédentes, voir Annuaire du Canada, 1911, p. 421.

## EXPORTATIONS AUX ANTILLES.

29.—Quantité et valeur des exportations canadiennes aux Antilles britanniques et autres, pendant l'année fiscale terminée le 31 mars 1914.

Articles.	Exportations totales aux					
	Antilles britanni. et à la Guyane-Britanni.		Antilles étrangères et aux Guyanes étrangèr.		Total pour les Antilles et les Guyanes.	
		\$		\$		\$
Minéraux— Charbon.....tonnes	6,467	26,694	4,770	19,253	11,237	45,947
Pêcheries— Morue sèche, sa- lée..... quint.	152,199	922,216	167,784	1,066,482	319,983	1,988,698
Maquereau, mari- né..... barils	5,833	59,194	436	3,600	6,269	62,794
Hareng, mariné "	32,041	134,834	3,342	13,402	35,383	148,236
Hareng, fumé. livres	1,040,411	28,846	101,456	2,995	1,141,867	31,841
Aut. poiss. de mer mariné..... barils	10,685	47,541	561	2,292	11,246	49,833
conserves. livres	344,349	8,443	30,000	600	374,349	9,043
Homard en boît "	1,976	805	24	4	2,000	809
Saumon frais... "	1,050	113	-	-	1,050	113
Saumon en boît. "	22,388	1,937	-	-	22,388	1,937
Saumon, mari..barils	1,164	13,427	135	1,748	1,299	15,175
Tout aut. poiss. "	-	768	-	-	-	768
Huile de poisson, morue..... gal.	1,438	488	82	24	1,520	512
Totaux, pêcheries.	-	1,218,612	-	1,091,147	-	2,309,759
Produits forestiers— Lattes..... m.	10	33	-	-	10	33
Planches et madrillers... m. pds.	12,860	254,952	12,751	247,080	25,611	502,032
Voliges..... "	73	1,758	-	-	73	1,758
Bardeaux..... m.	19,424	29,240	68	146	19,492	29,386
Douves, autres \$	-	4,320	-	-	-	4,320
Douves, autres, et fonds..... "	-	18,001	-	-	-	18,001
Perches..... "	-	4,972	-	-	-	4,972
Mâts et espars.nomb.	200	2,140	-	-	200	2,140
Tot.. produits forest.	-	315,416	-	247,226	-	562,642
Animaux et leurs prod.- Bov., pl. d'un an.nom.	3	110	-	-	3	110
Mout. pl. d'un an "	33	330	-	-	33	330
Beurre..... livres	122,309	37,021	6,378	1,698	128,687	38,719
Fromage..... "	209,589	34,481	30,003	4,990	239,592	39,471
Viandes—Bacon et jambon... "	946	194	1,263	246	2,209	440
Bœuf.. "	2,000	166	50	7	2,050	173
Porc. "	70,620	3,496	17,800	1,089	88,420	4,585
Autres viandes \$	12,809	443	18,246	909	31,055	1,352
Lait et crème con- densés, en boît. ou en conser..livres	6,120	662	1,063,400	101,910	1,069,520	102,572
Autres articles "	-	1,705	-	2,922	-	4,627
Totaux, animaux, etc.	-	78,608	-	113,771	-	192,379

## COMMERCE.

29.—Quantité et valeur des exportations canadiennes aux Antilles britanniques et autres, pendant l'année fiscale terminée le 31 mars 1914—suite.

Articles.	Exportations totales aux					
	Antilles britanni. et à la Guyane-Britanni.		Antilles étrang. et aux Guyanes étrang.		Total pour les Antilles et les Guyanes.	
		\$		\$		\$
Produits agric.—						
Fruits, pomm., vert. ou mûr. bar.	411	1,413	382	870	793	2,283
Autres fruits.. \$	-	51	-	14	-	65
Grains—fèves .boiss.	94,825	37,229	-	-	94,825	37,229
Mais..... "	64	141	763	2,040	827	2,181
Avoine..... "	759,345	326,995	452,859	182,999	1,212,204	509,994
Pois entiers. "	4,967	7,140	-	-	4,967	7,140
Pois fendus.. "	8,728	12,651	11	21	8,739	12,672
Blé..... "	10,581	7,476	5,783	4,106	16,364	11,582
Son..... quint.	13,035	13,370	1,400	1,216	14,435	14,586
Farine de blé.. barils	573,679	2,411,129	21,519	90,609	595,198	2,501,738
Farine d'avoine "	325	840	-	-	325	840
Céréal. prépar. de tout genre \$	-	51,895	-	165,277	-	217,172
Foin..... tonnes	504	7,473	2,077	19,530	2,581	27,003
Pomm. de terre boiss.	111,563	78,746	696,717	537,050	808,280	615,796
Autres articles \$	-	1,372	-	215	-	1,587
<b>Totaux, produits agricoles.....</b>	<b>-</b>	<b>2,957,921</b>	<b>-</b>	<b>1,003,947</b>	<b>-</b>	<b>3,961,868</b>
Articles fabriqués—						
Instrum. ara- toires..... \$	-	162	-	2,054	-	2,216
Livres, brochures, cart. etc "	-	9,330	-	2,213	-	11,543
Biscuits et pain ..... quint.	954	8,034	-	-	954	8,034
Balais et bro- ses..... \$	-	7,623	-	39	-	7,662
Carb. calcium. livres	112,050	3,428	24,000	720	136,050	4,148
Cordages—cor- des et ficelle \$	-	22,788	-	-	-	22,788
Drog. et pro- duits chimiq. \$	-	107,273	-	7,576	-	114,849
Engrais chimi. "	-	90,690	-	-	-	90,690
Artic. en fer et acier..... "	-	24,708	-	912	-	25,620
Bijouterie..... "	-	4,918	-	985	-	5,903
Cuir et articles en..... "	-	370	-	-	-	370
Lique. t. genre gal.	3,189	6,498	1,485	4,857	4,674	11,355
Instruments de musique.... \$	-	1,225	-	-	-	1,225
Tourt. oléagin. quint.	5,256	6,962	-	-	5,256	6,962
Huiles..... gal.	6,718	3,855	-	-	6,718	3,855
Papier à impr. quint.	1,730	3,250	21,738	40,623	23,468	43,873
Pap. div. artic. \$	-	5,650	-	-	-	5,650
Peint. et vernis de tout genre "	-	19,819	-	29	-	19,848

## EXPORTATIONS AUX ANTILLES.

29.—Quantité et valeur des exportations canadiennes aux Antilles britanniques et autres pendant l'année fiscale terminée le 31 mars 1914—fin.

Articles.	Exportations totales aux					
	Antilles britanniques et à la Guyane-Britanni.		Antilles étrangè. et aux Guyanes étrangè.		Total pour les Antilles et les Guyanes.	
		\$		\$		\$
Articles fab. — suite.						
Navires, vendus à d'aut. pays.. ton.			-	-	816	28,000
Savon..... liv.	308,895	14,086	-	-	308,895	14,086
Articles de libr. \$	-	8,436	-	12,965	-	21,401
Malles et valises tout genre.... "	-	16,250	-	-	-	16,250
Véhicules—Automobiles.... nomb.	130	64,275	-	-	130	64,275
Voitu., pié. dét. "	34	3,426	-	-	34	3,426
Autres..... \$	-	20,706	-	-	-	20,706
Bois-barils vid.nomb	1,801	3,113	-	-	1,801	3,113
Meubles de mén. \$	-	16,039	-	448	-	16,487
Autres articles "	-	11,741	-	-	-	11,741
Aut. objets fabriqués.... "	-	31,075	-	5,826	-	36,901
Totaux, objets fabriqués..... "	-	543,730	-	79,247	-	622,977
Articles divers. "	-	1,624	-	-	-	1,624
<b>Grand Total.....</b>	<b>-</b>	<b>5,142,605</b>	<b>-</b>	<b>2,554,591</b>	<b>-</b>	<b>7,697,196</b>

30.—Quantité et valeur des importations venant des Antilles britanniques et étrangères, pendant l'année fiscale 1914.

Articles imposables.	Importations totales venant des					
	Antilles britanni. et de la Guyane-Britanni.		Antilles étrangères et des Guyanes étrangères.		Total pour les Antilles et les Guyanes.	
		\$				\$
Arrowroot... liv.	59,934	3,977	-	-	59,934	3,977
Noix de coco—						
Directement importée.. nomb.	454,748	11,991	-	-	454,748	11,991
n.a.s..... "	110,433	3,201	-	-	110,433	3,201
Fèves de cacao, non torréfiées ni moulues... quin.	2,374	34,138	-	-	2,374	34,138
Fruits—						
Tous autr. n.a.s., sec. .... livres	9,722	417	-	-	9,722	417

## COMMERCE.

30.—Quantité et valeur des importations venant des Antilles britanniques et étrangères, pendant l'année fiscale 1914—suite.

Articles imposables.	Importations totales venant des					
	Antilles britanniques et de la Guyane-Britannique.		Antilles étrangères et des Guyanes étrangères.		Total pour les Antilles et les Guyanes.	
		\$		\$		\$
Fruits—suite.						
Autres fruits et noix..... \$	-	754	-	-	-	754
En boîtes hermétiquement fermées etc..... \$	65,615	4,285	63	3	65,678	4,288
Chapeaux, herbe, paille, etc..... \$	-	2,032	-	-	-	2,032
Miel dans les rayons.....liv.	251,127	15,251	150	10	251,277	15,261
Fer, fonte, vieux fer..... ton.	30	166	-	-	30	166
Fer, fonte, vieux fer, acier de rebut..... quint.	2,303	587	-	-	2,303	587
Plomb, vieux plomb, etc. quint.	978	3,570	-	-	978	3,570
Colis..... \$	-	7,347	-	4,049	-	11,396
Epices—						
Gingembre, n. a. s., non moulu liv.	485,753	28,481	-	-	485,753	28,481
Muscades et macis, moulus ou non..... liv.	41,528	4,913	-	-	41,528	4,913
Spiritueux—						
Rhum..... gal.	131,062	46,998	118	86	131,180	47,084
Autres spiritueux..... gal.	320	1,693	-	-	320	1,693
Sucre..... livres	265,565,242	5,735,799	317,657,675	6,398,439	583,222,917	12,134,238
Tabac—						
Cigares.... liv.	905	3,935	142,581	612,855	143,486	616,790
Autr. articles fabriqués... liv.	1	2	1,612	4,652	1,613	4,654
Légumes..... \$	-	1,574	-	3,114	-	4,688
Autres articles imposables. \$	-	12,182	-	6,432	-	18,614
Total, articles imposables.. \$	-	5,923,293	-	7,029,640	-	12,952,933
Art. exempts de droits—						
Sel..... quint.	236,577	21,616	3,672	367	240,249	21,983
Bois de construction— \$	-	1,368	-	-	-	1,368
Peaux vert., et peaux brutes... liv.	183,430	21,423	-	-	183,430	21,423

## IMPORTATIONS VENANT DES ANTILLES.

30.—Quantité et valeur des importations venant des Antilles britanniques et étrangères, pendant l'année fiscale 1914—fin.

Articles exempts de droits.	Importations totales venant des					
	Antilles britanniques et de la Guyane-Britannique.		Antilles étrangères et des Guyanes étrangères.		Total pour les Antilles et les Guyanes.	
Articles exempts de droits—suite.		\$		\$		\$
Fèves de cacao, non torréfiées. livrés.	1,806,806	234,365	-	-	1,806,806	234,365
Noix de coco, importat. direct. nomb.	3,325,753	94,812	-	-	3,325,753	94,812
Bananes régime	10,212	5,838	-	-	10,212	5,838
Citrons et limons. \$	-	5,683	-	15	-	5,698
Oranges et pamplemousses. .... \$	-	78,074	-	21,800	-	99,874
Ananas. .... nomb.	680	35	11,670	837	12,350	872
Tabac non ouvré, pour l'accise. liv.	-	-	1,285,584	543,811	1,285,584	543,811
Jus de limon, non raffiné. .... gallons.	9,224	1,836	-	-	9,224	1,836
Mélasses ne dépassant pas 56 degrés, .... gallons.	6,290,820	1,592,678	-	-	6,290,820	1,592,678
Café, vert, importé directement. liv.	372,532	49,724	25,690	4,103	398,222	53,827
Drogues, état brut, etc. .... \$	-	4,478	-	-	-	4,478
Articles exportés renvoyés. .... \$	-	1,456	-	-	-	1,456
Articles destinés aux expositions. .... \$	-	2,239	-	-	-	2,239
Autres articles. .... \$	-	6,926	-	244	-	7,170
Total, articles exempts de droits \$	-	2,122,551	-	571,177	-	2,693,728
Total, articles impossibles et articles exempts de droits .. \$	-	8,045,844	-	7,600,817	-	15,646,661
Articles importés par voie de pays étrangers. .... \$	-	1,460,464	-	3,520,070	-	4,980,534
Articles importés directement. .... \$	-	6,585,380	-	4,080,747	-	10,666,127



## COMMERCE.

## 31.—Valeur des exportations domestiques et étrangères aux Antilles britanniques et autres, par pays, pendant les années fiscales 1912-1914.

Pays.	1912.		1913.		1914.	
	Exportations domestiques.	Exportations étrangères.	Exportations domestiques.	Exportations étrangères.	Exportations domestiques.	Exportations étrangères.
	\$	\$	\$	\$	\$	\$
Guyane-Britannique...	576,365	7,171	627,244	3,236	649,675	3,061
Antilles britanniques..	3,967,748	66,677	3,915,172	45,453	4,469,329	20,540
Total, Antilles britanniques..	4,544,113	73,848	4,542,416	48,689	5,119,004	23,601
Cuba.....	2,024,617	72,161	1,496,857	29,986	1,815,414	13,107
Antilles danoises.....	11,489	98	17,870	191	15,207	173
Antilles françaises.....	12,141	-	30,161	-	20,862	-
Antilles hollandaises..	917	-	3,853	-	2,289	-
Guyane hollandaise...	57,710	-	50,665	-	46,749	-
Guyane française.....	1,021	-	-	-	-	-
Haiti.....	26,218	-	33,069	-	37,783	-
Porto Rico.....	689,424	196	609,375	2,431	542,962	324
Saint-Domingue.....	29,254	-	53,050	-	59,721	-
Total, Antilles étrangères.....	2,852,791	72,455	2,294,900	32,608	2,540,987	13,604
Total des exportat. aux Antilles britanq. et étrangères.....	7,396,904	146,303	6,837,313	81,297	7,659,991	37,205

## 32.—Valeur des importations totales (imposables et exemptes de droits) venant des Antilles britanniques et étrangères, par pays, pendant les années fiscales, 1912-1914.

Pays.	1912.		1913.		1914.	
	Importations imposables.	Importations exemp. de droits.	Importations imposables.	Importations exemp. de droits.	Importations imposables.	Importations exemp. de droits.
	\$	\$	\$	\$	\$	\$
Guyane-Britannique...	5,000,360	4,270	3,382,622	1,812	3,554,353	6,547
Antilles britanniques..	4,162,967	1,382,894	4,362,510	1,696,449	2,368,940	2,116,004
Total, Antilles britanniques..	9,163,327	1,387,164	7,745,132	1,698,261	5,923,293	2,122,551
Cuba.....	1,456,731	314,143	1,998,199	747,373	3,362,993	569,113
Antilles danoises.....	77,257	1,125	241,411	-	259,214	-
Antilles hollandaises...	-	378	138	-	-	367
Antilles françaises.....	-	616	-	-	-	-
Guyane hollandaise...	24,865	-	81,965	-	241,267	-
Haiti.....	-	28	-	-	-	106
Porto Rico.....	153	635	-	99	22	1,591
Saint-Domingue.....	1,012,462	2,806	1,871,942	-	3,166,144	-
Total, Antilles étrangères.....	2,571,468	319,731	4,193,655	747,472	7,029,640	571,177
Total des importat. venant des Antilles britanq. et étrangères..	11,734,795	1,706,895	11,938,787	2,445,733	12,952,933	2,693,728

## COMMERCE AVEC LES ANTILLES.

## 33.—Valeur des importations et des exportations avec les Antilles britanniques et étrangères—durant 1901-1914.

Année fiscale.	Importations venant des			Exportations (domestiques et étrangères) aux		
	Antilles britanniques et de la Guyane Britanniq.	Antilles étrangères et des Guyanes étrangères.	Total.	Antilles britanniques et de la Guyane Britanniq.	Antilles étrangères et des Guyanes étrangères.	Total.
	\$	\$	\$	\$	\$	\$
1901.....	1,406,480	594,768	2,001,248	2,297,804	984,306	3,282,110
1902.....	1,702,293	539,697	2,241,990	2,456,132	1,339,408	3,795,540
1903.....	2,415,608	596,970	3,012,578	2,699,167	1,471,843	4,171,010
1904.....	7,006,892	667,232	7,674,124	2,662,524	1,423,542	4,086,066
1905.....	8,589,656	714,339	9,303,995	2,872,770	1,460,801	4,333,571
1906.....	7,521,360	657,081	8,178,441	2,847,381	1,831,656	4,679,037
1907 <sup>1</sup> .....	5,208,892	524,599	5,733,491	2,188,542	1,497,240	3,685,782
1908.....	9,293,804	525,026	9,818,830	3,090,468	2,096,502	5,186,970
1909.....	9,088,596	605,260	9,693,856	3,054,073	2,006,362	5,060,435
1910.....	9,004,421	1,815,110	10,819,531	3,697,872	2,384,296	6,082,168
1911.....	10,262,613	2,062,006	12,324,619	4,736,005	2,501,599	7,237,604
1912.....	10,550,491	2,891,199	13,441,690	4,617,961	2,925,246	7,543,207
1913.....	9,443,393	4,941,127	14,384,520	4,591,105	2,327,508	6,918,613
1914.....	8,045,844	7,600,817	15,646,661	5,142,605	2,554,591	7,697,196
<b>Total ...</b>	<b>99,540,343</b>	<b>24,735,231</b>	<b>124,275,574</b>	<b>46,954,409</b>	<b>26,804,900</b>	<b>73,759,309</b>

<sup>1</sup>Neuf mois.

NOTA.—Les Antilles étrangères comprennent: Cuba, les Antilles françaises, danoises et hollandaises, les Guyanes françaises et hollandaise, Haïti, Porto Rico, et Saint-Domingue.

## 34.—Importations de houille anthracite et bitumineuse au Canada pour consommation au pays, pendant les années fiscales 1901-1914.

Année fiscale.	Anthracite exempt de droits.		Charbon bitumineux imposable.	
	Tonnes.	\$	Tonnes.	\$
1901.....	1,933,283	7,923,950	2,516,392	4,956,025
1902.....	1,652,451	7,021,939	3,047,392	5,712,058
1903.....	1,456,713	7,028,664	3,511,421	7,776,717
1904.....	2,275,018	10,461,223	4,053,900	9,108,208
1905.....	2,604,137	12,093,371	4,176,274	8,022,896
1906.....	2,200,863	10,304,303	4,495,550	8,360,349
1907 <sup>1</sup> .....	2,014,846	9,487,574	3,807,604	7,491,045
1908.....	3,091,159	14,199,609	7,640,121	14,843,789
1909.....	3,059,663	14,034,020	6,763,352	13,151,449
1910.....	3,152,851	14,456,315	7,017,271	13,070,363
1911.....	3,465,774	15,750,340	7,745,571	14,597,268
1912.....	4,118,379	19,306,639	10,500,662	20,333,268
1913.....	4,237,310	20,399,279	11,060,910	20,447,587
1914.....	4,385,799	20,734,126	13,754,244	26,140,676

NOTA.—La poussière d'anthracite est comprise avec le charbon anthracite. Pour statistiques des années précédentes, voir Annuaire 1911, p. 420. <sup>1</sup> 9 mois.

## COMMERCE.

## 35.—Importations au Canada de ciment de Portland, 1898-1914.

Année fiscale.	Quantité.	Valeur.	Droits payés.	Année fiscale.	Quantité.	Valeur.	Droits payés.
	Quint.	\$	\$		Quint.	\$	\$
1898.....	1,073,058	355,264	121,969	1907 <sup>1</sup> .....	1,551,493	523,120	162,250
1899.....	1,300,424	467,994	147,146	1908.....	2,427,381	852,041	259,549
1900.....	1,301,361	498,607	147,067	1909.....	1,460,850	475,676	159,077
1901.....	1,612,432	654,595	179,550	1910.....	490,809	158,487	47,984
1902.....	1,971,616	833,657	233,754	1911.....	1,283,121	494,081	138,969
1903.....	2,316,853	868,131	271,004	1912.....	2,592,025	936,425	292,914
1904.....	2,476,388	995,017	290,778	1913.....	4,958,814	1,955,177	597,727
1905.....	3,228,394	1,234,649	384,866	1914.....	709,014	332,564	69,658
1906.....	2,848,582	963,839	328,342				

<sup>1</sup>Neuf mois.

## 36.—Proportion pour cent relativement au total général, des produits, imposables et non-imposables, importés du Royaume-Uni et des Etats-Unis, au cours des 47 années fiscales 1868-1914.

Année fiscale.	Royaume-Uni.			Etats-Unis.		
	Imposables comparés au total imposable.	Non imposables comparés au total non imposable.	Imposables et non imposables comparés à toutes les importations.	Imposables comparés au total imposable.	Non imposables comparés au total non imposable.	Imposables et non imposables comparés à toutes les importations.
	p.c.	p.c.	p.c.	p.c.	p.c.	p.c.
1868.....	64.78	39.82	56.06	22.93	53.96	33.77
1869.....	69.35	31.75	56.20	18.95	62.04	34.03
1870.....	66.52	34.50	56.10	19.27	59.69	32.43
1871.....	66.25	35.99	57.58	23.43	54.31	32.28
1872.....	70.59	38.20	59.27	19.43	55.81	32.14
1873.....	66.63	38.55	54.61	23.42	53.47	36.29
1874.....	62.69	29.03	49.87	27.67	65.19	41.97
1875.....	62.64	28.16	51.11	28.55	67.78	41.66
1876.....	53.76	25.08	43.75	35.41	70.53	47.67
1877.....	54.03	19.31	41.78	38.59	77.88	52.45
1878.....	53.76	16.69	41.21	39.25	80.13	53.10
1879.....	48.84	16.72	39.34	42.95	78.91	53.57
1880.....	51.74	36.43	48.30	36.11	54.88	40.33
1881.....	50.06	37.23	47.39	35.78	56.74	40.15
1882.....	48.34	35.04	45.30	38.41	55.58	42.33
1883.....	44.47	36.16	42.40	42.20	54.48	45.25
1884.....	41.02	35.03	39.56	44.74	53.88	46.97
1885.....	41.90	35.22	40.12	42.62	54.12	45.68
1886.....	43.00	34.13	40.66	41.97	51.94	44.60
1887.....	45.78	33.25	42.56	39.13	52.71	42.61
1888.....	44.29	26.81	38.90	38.90	62.34	46.13
1889.....	43.26	28.97	38.73	38.91	60.79	45.86
1890.....	43.15	28.95	38.75	39.65	60.13	45.99

## IMPORTATIONS DU CANADA.

36.—Proportion pour cent relativement au total général, des produits imposables et non-imposables, importés du Royaume-Uni et des Etats-Unis, au cours des 47 années fiscales 1868-1914—fin.

Année fiscale.	Royaume-Uni.			Etats-Unis.		
	Imposables comparés au total imposable.	Non imposables comparés au total non imposable.	Imposables et non imposables comparés à toutes les importations.	Imposables comparés au total imposable.	Non imposables comparés au total non imposable.	Imposables et non imposables comparés à toutes les importations.
	p.c.	p.c.	p.c.	p.c.	p.c.	p.c.
1891.....	42.19	28.57	37.67	39.97	60.12	46.65
1892.....	44.58	22.24	35.66	42.66	48.34	44.90
1893.....	45.61	23.53	36.92	40.88	52.49	45.44
1894.....	43.79	20.61	33.96	41.13	53.84	46.52
1895.....	39.81	18.39	30.85	44.05	57.79	49.84
1896.....	36.24	22.19	31.15	43.28	64.07	50.80
1897.....	30.53	22.73	27.58	46.03	65.69	53.48
1898.....	30.23	18.35	25.36	51.00	71.13	59.24
1899.....	30.77	15.70	24.72	49.73	73.43	59.24
1900.....	30.25	18.66	25.66	51.65	70.69	59.17
1901.....	29.92	15.50	24.10	50.58	74.66	60.30
1902.....	29.54	17.94	24.95	50.72	70.11	58.40
1903.....	30.85	18.84	26.15	50.10	68.46	57.29
1904.....	30.18	17.73	25.34	52.07	69.14	58.71
1905.....	29.88	15.14	23.98	52.21	73.13	60.58
1906.....	30.40	15.03	24.42	51.74	71.90	59.59
1907 (9 mois) ...	32.05	16.04	25.79	51.93	71.28	59.50
1908.....	32.64	17.35	26.83	50.59	70.51	58.16
1909.....	29.84	16.31	24.52	51.76	70.20	59.00
1910.....	31.60	16.49	25.78	52.29	69.22	58.81
1911.....	29.82	15.05	24.34	54.14	72.05	60.84
1912.....	26.69	14.72	22.42	58.72	71.74	63.37
1913.....	24.47	13.43	20.71	62.57	69.78	65.03
1914.....	24.95	14.26	21.35	60.81	70.16	63.96

37.—Moyenne des droits ad valorem perçus sur les importations du Royaume-Uni, des Etats-Unis, et de tous pays, au cours des 47 années fiscales 1868-1914.

Année fiscale.	Royaume-Uni.		Etats-Unis.		Tous pays.	
	Moyenne sur produits imposables.	Moyenne sur importations totales.	Moyenne sur produits imposables.	Moyenne sur importations totales.	Moyenne sur produits imposables.	Moyenne sur importations totales.
	p.c.	p.c.	p.c.	p.c.	p.c.	p.c.
1868.....	-	-	-	-	20.161	13.119
1869.....	16.851	13.522	20.088	7.283	20.172	13.118
1870.....	16.779	13.420	19.546	7.836	20.890	14.088
1871.....	16.436	13.493	16.264	8.427	19.648	14.021
1872.....	16.408	12.712	17.976	7.070	19.071	12.406
1873.....	15.583	10.872	17.663	6.519	18.281	10.439
1874.....	16.461	12.808	17.448	7.119	18.899	11.696
1875.....	18.145	14.801	17.271	7.876	19.650	13.078

## COMMERCE.

37.—Moyenne des droits ad valorem perçus sur les importations du Royaume-Uni, des Etats-Unis, et de tous pays, au cours des 47 années fiscales 1868-1914—fin.

Année fiscale.	Royaume-Uni.		Etats-Unis.		Tous pays.	
	Moyenne sur produits imposables.	Moyenne sur importations totales.	Moyenne sur produits imposables.	Moyenne sur importations totales.	Moyenne sur produits imposables.	Moyenne sur importations totales.
	p.c.	p.c.	p.c.	p.c.	p.c.	p.c.
1876.....	18.761	15.009	19.239	9.307	21.275	13.853
1877.....	19.375	16.215	18.687	8.898	20.539	13.292
1878.....	20.056	17.303	20.416	9.354	21.400	14.151
1879.....	20.542	17.963	23.210	13.101	23.335	16.334
1880.....	24.032	19.956	23.062	16.005	26.078	20.214
1881.....	24.464	20.457	22.039	15.546	25.820	20.436
1882.....	24.148	19.882	21.474	15.034	25.304	19.524
1883.....	24.299	19.152	21.081	14.776	25.290	19.007
1884.....	24.373	19.085	20.706	14.888	25.192	19.020
1885.....	24.810	19.028	21.209	14.534	26.097	19.168
1886.....	25.727	20.028	22.823	15.809	27.495	20.238
1887.....	26.055	20.828	23.775	16.225	28.723	21.348
1888.....	29.087	22.909	26.236	15.308	31.858	22.039
1889.....	29.331	22.367	25.433	14.733	31.869	21.755
1890.....	28.788	22.129	26.579	15.821	31.015	21.413
1891.....	28.982	21.691	25.963	14.864	31.386	20.974
1892.....	29.431	22.098	26.485	15.103	29.684	17.827
1893.....	29.805	22.335	26.735	14.589	30.275	18.368
1894.....	29.992	22.264	26.956	13.717	30.854	17.759
1895.....	30.056	22.559	26.739	13.746	30.522	17.753
1896.....	30.200	22.418	26.693	14.512	29.974	19.109
1897.....	30.693	21.106	26.727	14.287	29.967	18.613
1898.....	29.478	20.751	26.118	13.287	29.222	17.265
1899.....	26.627	19.842	26.339	13.241	28.652	17.157
1900.....	25.583	18.235	25.032	13.217	27.634	16.715
1901.....	24.748	18.322	24.835	12.424	27.427	16.355
1902.....	24.027	17.188	25.182	13.207	27.265	16.466
1903.....	23.316	16.739	24.905	13.254	27.064	16.468
1904.....	24.117	17.559	25.217	13.674	27.426	16.765
1905.....	24.770	18.513	26.118	13.501	27.692	16.610
1906.....	24.601	18.709	24.779	13.144	26.835	16.393
1907 (9 mois)....	24.252	18.355	24.167	12.843	26.339	16.038
1908.....	24.245	18.286	24.585	13.258	26.582	16.480
1909.....	25.755	19.028	24.868	13.247	27.315	16.586
1910.....	25.107	18.914	24.837	13.570	26.713	16.416
1911.....	24.561	18.881	24.737	13.773	25.797	16.145
1912.....	24.988	19.132	24.978	14.883	25.963	16.694
1913.....	25.133	19.574	24.945	15.818	25.928	17.087
1914.....	25.217	19.547	24.809	15.648	25.982	17.235

## IMPORTATIONS ET EXPORTATIONS DU CANADA.

38.—Importations.—Valeur des marchandises entrées, pour consommation, à certains ports, durant l'année fiscale terminée le 31 mars, 1914.

Ports.	Marchandis.	Marchandis.	Totaux.
	imposable.	n.-imposab.	
	\$	\$	\$
Brantford.....	2,846,239	1,539,766	4,386,005
Calgary.....	7,690,500	1,514,719	9,205,219
Dawson.....	560,398	236,340	796,738
Halifax.....	7,683,020	3,863,534	11,546,554
Hamilton.....	14,161,555	9,321,315	23,482,870
London.....	5,228,310	4,322,983	9,551,293
Montréal.....	94,316,238	47,412,467	141,728,705
Ottawa.....	6,475,645	3,545,241	10,020,886
Québec.....	6,804,965	7,794,687	14,599,652
Sault Ste-Marie.....	3,333,392	2,603,725	5,937,117
St-Jean, N.-B.....	4,894,493	4,479,182	9,373,675
St-Jean, Qué.....	1,045,570	2,745,151	3,790,721
Sydney.....	997,405	1,438,414	2,435,819
Toronto.....	78,151,657	40,156,985	118,308,642
Vancouver.....	28,405,168	9,222,988	37,628,156
Victoria, C.B.....	6,507,870	2,311,405	8,819,275
Windsor, Ont.....	13,980,059	3,536,515	17,516,574
Winnipeg.....	33,922,633	7,492,209	41,414,842
<b>Totaux.....</b>	<b>317,005,117</b>	<b>153,537,626</b>	<b>470,542,743</b>

39.—Exportations.—Valeur des exportations de produits canadiens par principaux ports, pendant l'année fiscale terminée le 31 mars, 1914.

Ports.	Valeur.	Ports.	Valeur.
	\$		\$
Abercorn.....	4,735,597	Québec.....	8,947,322
Bridgeburg.....	18,039,637	Rossland.....	164,673
Coaticook.....	14,529,337	St-Armand.....	3,349,860
Fort William.....	62,082,796	St-Jean, Qué.....	12,811,786
Halifax.....	18,803,026	St-Jean, N.-B.....	21,039,863
Athelstan.....	4,343,611	Sault Ste-Marie.....	8,109,118
Montréal.....	90,433,167	Sydney.....	1,175,637
Nanaimo.....	1,320,284	Vancouver.....	15,239,716
New Westminster.....	1,512,461	Winnipeg.....	58,801
Niagara Falls.....	21,526,369		
Prescott.....	9,078,953	<b>Totaux.....</b>	<b>317,302,014</b>

40.—Valeur du total des exportations et des importations, des importations pour la consommation, et du montant des droits perçus, par provinces, durant l'année fiscale terminée le 31 mars, 1914.

Provinces.	Exporta-	Importa-	Importat.	Droits perçus.
	tions totales	tions totales	pour consommation.	
	\$	\$	\$	\$
Ontario.....	186,410,843	290,647,435	287,012,290	44,406,539
Québec.....	177,556,784	185,328,270	174,389,348	28,853,399
Nouvelle-Ecosse.....	27,981,369	21,258,225	20,679,263	3,323,971
Nouveau-Brunswick..	31,451,805	14,384,559	14,344,805	2,210,144
Manitoba.....	9,067,009	46,453,394	45,739,751	9,746,765
Colombie Britannique.....	33,918,259	57,922,481	56,864,971	11,366,923
Ile du Prince-Edouard..	573,628	1,014,270	1,006,567	169,190
Alberta.....	283,359	18,307,834	18,330,265	4,328,404
Saskatchewan.....	8,111,337	14,268,017	14,176,797	2,543,307
Yukon.....	3,643,535	1,034,042	1,020,122	196,003
<b>Totaux.....</b>	<b>478,997,928</b>	<b>650,618,527</b>	<b>633,564,179</b>	<b>107,144,645</b>
Colis postaux venant du Royaume-Uni: droits reçus par le Ministère des Postes.....	-	128,270	128,270	35,933
<b>Grand Total.....</b>	<b>478,997,928</b>	<b>650,746,797</b>	<b>633,692,449</b>	<b>107,180,578</b>

NOTA.—En vertu des règlements mis en vigueur le premier juillet 1910, toutes les déclarations d'exportations sont inscrites au port de frontière par lequel ces exportations passent, et les totaux sont crédités aux ports respectifs par lesquels les marchandises sortent du Canada.

## COMMERCE.

## 41.—Importations de certains articles de matière première, pour consommation locale, 1901-1914.

Année fiscale.	Chiffons de tout genre.	Sorgho. <sup>1</sup>	Cornes, cuirs, peaux, etc. <sup>1</sup>	Sucre brut.	Tabac brut.
	Quint.	\$	\$	Tonnes.	Livres.
1901.....	390,028	212,037	4,120,443	149,590	10,746,260
1902.....	367,373	202,487	5,086,052	159,348	11,329,674
1903.....	241,286	165,231	5,662,744	180,849	13,380,504
1904.....	254,484	197,982	4,916,222	183,405	14,248,303
1905.....	1,116,215	175,412	5,240,717	163,717	13,859,152
1906.....	1,697,801	196,084	6,811,267	210,215	14,519,658
1907 (9 mois).....	156,102	167,654	5,843,511	142,334	14,347,476
1908.....	323,453	238,513	4,908,871	217,281	15,690,076
1909.....	256,617	246,701	5,218,108	226,712	15,994,878
1910.....	496,057	432,146	8,237,014	231,152	13,753,141
1911.....	536,604	389,173	8,105,330	271,532	17,204,271
1912.....	564,296	437,001	8,903,727	281,402	17,203,513
1913.....	750,003	377,462	13,486,459	310,101	22,153,588
1914.....	716,882	324,590	8,831,010	347,168	17,598,449

<sup>1</sup>Valeur seulement: les relevés du commerce et de la navigation ne donnent pas les quantités.

## 42.—Importations.—Valeur des produits de l'empire britannique et des pays étrangers, importés pour consommation au Canada sous les tarifs général, préférentiel, maximum et prévu par les traités, durant les quatre années fiscales 1910-1914.

Pays.	1911.			1912.		
	Tarif général.	Tarif préférentiel.	Tarif prévu p. l. traités.	Tarif général.	Tarif préférentiel.	Tarif prévu p. l. traités.
	\$	\$	\$	\$	\$	\$
<b>Empire britannique</b>						
<b>totaux.....</b>	<b>10,210,960</b>	<b>82,806,997</b>	<b>3,061,256</b>	<b>10,688,138</b>	<b>88,058,830</b>	<b>3,728,366</b>
Royaume-Uni.....	9,188,410	72,274,407	3,049,018	9,503,948	76,338,907	3,671,346
Australie.....	252,969	—	11,688	226,851	—	31,820
Antilles britanniques.....	55,652	5,294,771	6	60,627	4,303,657	—
Guyane-Britannique.....	14,329	3,374,130	—	16,894	5,304,561	—
Autres possessions.....	699,600	1,863,689	544	879,818	2,111,705	25,200
<b>Pays étrangers,</b>						
<b>Totaux.....</b>	<b>177,239,520</b>	<b>—</b>	<b>9,405,079</b>	<b>222,416,393</b>	<b>—</b>	<b>10,412,333</b>
Autriche-Hongrie.....	892,574	—	364,954	977,727	—	516,597
Cuba.....	1,008,761	—	—	1,108,631	—	—
Antilles hollandaises.....	1,433,866	—	—	1,771,035	—	—
Belgique.....	2,452,511	—	222,619	2,234,487	—	340,678
France.....	4,390,615	—	4,985,236	4,401,296	—	5,223,761
Allemagne.....	7,513,474	—	—	7,984,629	—	—
Hollande.....	976,207	—	10,947	1,115,549	—	54,516
Japon.....	530,963	—	634,594	692,198	—	610,009
Espagne.....	718,204	—	370,574	768,254	—	404,719
Suisse.....	577,308	—	2,476,022	612,068	—	2,798,461
Etats-Unis.....	153,067,232	—	—	196,886,150	—	—
Autres pays.....	3,677,805	—	340,133	3,864,369	—	463,592

## IMPORTATIONS DU CANADA.

## 41.—Importations de certains articles de matière première pour consommation locale, 1901—1914—fin.

Année fiscale.	Lai. d.coton, coton brut et déchets.	Chanvre non cardé.	Laine brute.	Gutta-per- cha, caout. de l'Inde, etc bruts.
	quint.	quint.	quint.	quint.
1901 .....	540,040	108,299	85,746	30,169
1902 .....	693,578	160,794	103,607	29,104
1903 .....	735,760	129,856	79,947	28,615
1904 .....	557,765	123,885	73,394	32,134
1905 .....	636,594	102,529	76,172	28,103
1906 .....	675,495	123,857	63,118	24,916
1907 (9 mois) ..	662,548	75,037	39,288	20,021
1908 .....	522,552 <sup>2</sup>	145,969	61,292	25,562
1909 .....	653,160 <sup>2</sup>	69,553 <sup>3</sup>	56,839	20,391
1910 .....	680,835 <sup>2</sup>	58,911 <sup>3</sup>	74,271	35,555
1911 .....	812,622 <sup>2</sup>	81,017 <sup>3</sup>	64,224	28,035
1912 .....	727,939 <sup>2</sup>	82,661 <sup>3</sup>	71,954	44,313
1913 .....	774,578 <sup>2</sup>	64,990 <sup>3</sup>	92,092	56,655
1914 .....	769,930 <sup>2</sup>	55,572 <sup>3</sup>	72,521	44,504

NOTA.—Pour statistiques des années précédentes, voir Annuaire 1911, p. 232-233.

<sup>2</sup>Les déchets de coton sont compris avec les chiffons de tout genre. <sup>3</sup>Y compris le chanvre cardé.

## 42.—Importations.—Valeur des produits de l'empire britannique et des pays étrangers, importés pour consommation au Canada sous les tarifs général, préférentiel, maximum et prévu par les traités, durant les quatre années fiscales 1911-1914.—fin.

Pays.	1913.			1914.		
	Tarif général.	Tarif pré- férentiel.	Tar. prévu p.l. traités	Tarif général.	Tarif pré- férentiel.	Tar. prévu p.l. traités
<b>Empire brit.</b>	<b>\$</b>	<b>\$</b>	<b>\$</b>	<b>\$</b>	<b>\$</b>	<b>\$</b>
<b>  totaux .....</b>	<b>12,054,040</b>	<b>102,374,150</b>	<b>4,686,470</b>	<b>12,752,492</b>	<b>94,804,984</b>	<b>4,111,829</b>
Royaume- Uni ..	11,241,875	92,232,882	4,583,851	11,541,414	86,787,609	4,046,844
Australie ...	222,396	-	29,018	418,387	-	37,183
Antilles bri- tanniques ..	38,683	4,249,758	-	76,444	2,157,069	-
Guyane- Britanniq. ..	20,179	3,528,759	-	25,095	3,147,470	-
Autres Possess ..	530,907	2,362,751	73,601	691,152	2,712,836	27,802
<b>Pays étrang.</b>						
<b>  Totaux .....</b>	<b>309,474,754</b>	<b>-</b>	<b>13,017,471</b>	<b>285,332,926</b>	<b>-</b>	<b>13,256,513</b>
Autriche- Hongrie ...	953,556	-	628,168	1,010,740	-	689,661
Cuba .....	2,024,618	-	-	3,512,587	-	-
Antilles hol- landaises ..	2,957,287	-	-	877,017	-	-
Belgique ...	2,096,918	-	438,871	2,520,708	-	456,876
France .....	5,324,789	-	6,352,913	5,408,961	-	6,505,128
Allemagne ..	10,082,199	-	-	11,151,601	-	-
Hollande ...	1,419,498	-	33,379	1,612,349	-	30,442
Japon .....	1,422,204	-	695,942	729,558	-	734,412
Espagne ...	698,053	-	505,170	778,828	-	494,815
Suisse .....	733,055	-	3,495,207	952,496	-	3,300,465
Etats-Unis ..	276,330,434	-	-	249,482,610	-	-
Autres pays .....	5,432,143	-	867,821	7,295,471	-	1,044,714



## COMMERCE.

## 43.—Quantité et valeur des principaux produits agricoles et animaux, importés dans le Royaume-Uni, dans les années civiles 1913 et 1914.

(Extraits des relevés du commerce et de la navigation britanniques.)

Produits.	1913.		1914.	
	Quantité.	Valeur.	Quantité.	Valeur.
		\$		\$
Animaux vivants—				
Chevaux..... nomb.	11,899	2,242,083	8,662	1,537,316
Bovins..... " "	14,743	1,480,985	2,234	225,302
Moutons..... " "	501	3,655	1,709	14,649
Oeufs..... douz.	215,799,500	46,674,263	179,052,850	42,111,286
Lin préparé et non préparé..... tonnes	94,382	20,343,294	81,696	17,829,539
Fruits—				
Pommes..... boiss.	7,296,618	10,854,467	6,562,414	9,961,210
Cerises..... quint.	69,739	599,719	188,122	1,166,384
Raisin de Corinthe... " "	121,734	717,381	161,410	951,228
Groseilles..... " "	9,056	32,607	25,965	86,456
Raisin..... " "	652,441	3,603,975	728,577	3,518,113
Poires..... " "	805,199	3,163,742	459,055	1,775,817
Prunes..... " "	459,062	2,128,223	232,602	1,406,934
Fraises..... " "	16,845	124,806	34,410	193,187
Autres fruits..... " "	397,818	1,582,158	278,090	1,233,535
Cuir et peaux non préparés—				
Cuir sec..... " "	697,412	13,083,872	715,319	14,480,475
Cuir mouillé..... " "	931,082	15,377,849	841,330	14,279,725
Peaux de moutons avec la laine..... livres	82,262,244	11,754,300	71,343,352	10,132,925
Peaux de mouton saumurées..... nomb.	7,533,798	3,402,243	6,424,908	3,007,367
Houblon..... quint.	293,646	8,531,281	108,883	2,719,206
Grains et produits—				
Orge..... boiss.	52,358,245	39,308,553	37,666,818	27,716,557
Fèves..... " "	2,875,423	2,765,186	2,690,369	2,450,951
Maïs..... " "	98,309,906	67,012,992	78,094,214	56,810,260
Avoine..... " "	59,829,949	27,603,524	46,653,320	22,769,011
Pois..... " "	3,692,855	4,899,444	1,836,260	2,661,332
Blé..... " "	197,639,124	213,399,308	194,029,813	217,741,835
Farine de maïs..... barils	275,423	887,743	130,182	384,056
Farine de blé..... " "	6,707,766	30,892,486	5,633,280	27,001,424
Farine d'avoine..... " "	486,571	2,957,770	341,875	2,448,965
Aut. grains et farines. quint.	4,220,876	9,576,773	3,941,998	9,123,990
Lait condensé, sucré... " "	1,319,074	10,197,992	1,257,957	10,162,739
Lait condensé, non sucré " "	56,009	437,992	42,488	336,033
Denrées—				
Beurre..... livres	463,571,136	117,207,135	446,199,152	116,862,907
Fromage..... " "	257,302,080	34,237,190	271,473,664	38,768,811
Saindoux..... " "	224,600,320	27,021,982	197,494,864	23,092,834

## PRODUITS IMPORTÉS AU ROYAUME-UNI.

43.—Quantité et valeur des principaux produits agricoles et animaux, importés dans le Royaume-Uni, dans les années civiles 1913-1914.—fin.

(Extraits des relevés du commerce et de la navigation britanniques.)

Produits.	1913.		1914.	
	Quantité.	Valeur.	Quantité.	Valeur.
		\$		\$
<b>Viandes—</b>				
Boeuf, frais..... livres	271,712	32,130	588,224	72,581
Boeuf, refroidi..... “	587,776,448	47,622,464	538,967,408	49,692,789
Boeuf, gelé..... “	442,722,560	30,556,792	451,035,872	42,508,435
Boeuf, salé..... “	5,581,408	540,541	3,374,112	318,859
Bacon..... “	544,083,680	84,820,554	570,984,960	88,697,755
Jambon..... “	95,759,440	14,932,155	93,948,848	14,906,946
Porc, frais..... “	53,598,384	6,448,844	94,274,768	11,227,927
Porc, gelé..... “	1,759,184	210,508	2,179,968	260,921
Porc, salé..... “	26,946,854	1,446,057	29,247,792	1,472,055
Mouton, frais..... “	14,115,696	1,577,102	16,855,440	1,928,368
Mouton, gelé..... “	582,876,784	51,508,459	565,600,896	53,607,234
Viande, n.a.s., fraîche “	26,161,744	2,929,461	32,358,256	3,480,061
Viande, n.a.s., gelée.. “	55,411,104	4,029,858	57,995,616	4,688,970
Viande, n.a.s., salée.. “	11,663,456	673,590	15,627,808	877,601
<b>Viandes en boîtes, con-</b>				
<b>servées par d'autres</b>				
<b>procédés que la salai-</b>				
<b>son—</b>				
Boeuf..... livres	72,569,056	13,103,222	89,966,576	20,630,841
Mouton..... “	9,656,976	992,965	6,861,232	892,240
Autres sortes..... “	17,342,528	3,944,808	14,604,240	3,352,622
Volailles (vivantes ou				
mortes)..... \$	—	5,411,685	—	4,597,525
Soies de cochon..... livres	4,784,785	3,886,807	4,662,967	3,635,414
Margarine..... “	170,049,264	19,066,145	171,260,096	19,356,320
Tourteaux, oléagineux,				
non sucrés..... tonnes	455,504	12,360,803	368,963	9,679,016
Suif, stéarine..... livres.	222,283,376	16,425,350	194,838,000	13,952,388
Laine, de mout., d'agneau “	800,580,815	166,567,034	711,669,098	151,770,012
<b>Semences—</b>				
De trèfle et d'herbe.. “	29,204,112	3,035,676	19,701,136	1,998,896
Lin..... boiss.	26,192,496	35,017,608	19,614,224	27,856,041
<b>Légumes—</b>				
Oignons..... “	9,105,164	5,037,257	7,503,188	7,206,010
Pommes de terre..... “	17,597,656	12,599,985	6,220,179	7,472,549
Tomates..... quint	1,772,944	6,563,586	1,765,811	7,447,100
Autres légumes..... \$	—	2,527,455	—	2,315,141
<b>Totaux.....</b>	<b>—</b>	<b>1,287,975,804</b>	<b>—</b>	<b>1,240,864,976</b>

NOTA.—Taux de conversion au cours monétaire canadien, £1 = \$4.86.

## COMMERCE.

44.—Quantité et valeur des principaux produits alimentaires, animaux et agricoles, importés dans le Royaume-Uni, par pays d'origine, dans les cinq années civiles 1910-1914. — (Extrait des statistiques annuelles du commerce britannique, 1914.)

Importations par pays	QUANTITÉ.				
	1910.	1911.	1912.	1913.	1914.
Animaux, vivants.					
Bestiaux—					
Etats-Unis..... nomb.	138,387	155,817	39,987	10,093	—
Canada..... “	78,691	42,239	6,800	1,755	—
Autres pays.... “	2,483	2,342	2,125	2,895	2,234
<b>Total..... “</b>	<b>219,561</b>	<b>200,398</b>	<b>48,912</b>	<b>14,743</b>	<b>2,234</b>
Moutons—					
Etats-Unis..... nomb.	—	42,805	14,237	—	1,707
Canada..... “	427	4,868	1,193	501	—
<b>Total..... “</b>	<b>427</b>	<b>47,673</b>	<b>15,430</b>	<b>501</b>	<b>1,707</b>
Denrées—					
Beurre—					
Russie..... quint.	584,040	638,284	683,650	751,414	616,380
Suède..... “	345,684	360,357	335,014	332,331	270,138
Danemark..... “	1,726,091	1,707,178	1,618,048	1,706,759	1,749,072
Pays-Bas..... “	154,537	104,655	113,716	153,172	183,999
France..... “	361,249	171,080	246,652	248,579	273,819
Argentine..... “	65,944	24,209	67,244	72,418	55,704
Australie..... “	667,966	896,085	549,396	594,552	438,094
Nouv.-Zélande.... “	362,674	276,446	349,012	251,663	357,920
Canada..... “	16,805	61,936	27	813	3,128
Autres pays..... “	40,549	62,462	42,400	27,327	35,950
<b>Total..... “</b>	<b>4,325,539</b>	<b>4,302,692</b>	<b>4,005,159</b>	<b>4,139,028</b>	<b>3,984,204</b>
Fromage—					
Pays-Bas..... quint.	231,832	207,917	268,286	291,895	349,124
France..... “	20,911	17,977	16,030	15,218	11,937
Suisse..... “	11,454	11,064	12,266	12,580	8,390
Italie..... “	85,267	75,157	91,060	101,794	97,932
Etats-Unis..... “	38,247	150,321	21,227	22,449	31,390
Nouv.-Zélande.... “	453,785	397,845	543,917	547,182	742,419
Canada..... “	1,607,064	1,473,275	1,352,570	1,293,768	1,167,778
Autres pays..... “	7,780	14,771	3,431	12,454	24,894
<b>Total..... “</b>	<b>2,456,340</b>	<b>2,348,327</b>	<b>2,308,787</b>	<b>2,297,340</b>	<b>2,433,864</b>
Oeufs—					
Russie..... 10 douz.	9,217,568	10,041,890	9,677,098	11,453,277	6,870,827
Suède..... “	310,334	344,289	305,519	384,950	366,890
Danemark..... “	3,647,139	3,992,986	3,623,815	4,264,943	4,315,900
Allemagne..... “	507,307	577,545	524,677	513,740	405,894
Pays-Bas..... “	592,821	607,364	801,227	977,350	1,192,286
France..... “	907,599	652,036	669,687	702,281	632,741
Italie..... “	746,841	771,107	958,344	845,789	874,193
Autriche-Hongrie. “	1,370,121	1,022,554	997,987	883,651	911,674
Egypte..... “	583,226	687,335	1,060,312	1,096,539	1,121,826
Canada..... “	1,860	14,709	—	1,950	361,173
Etats-Unis..... “	2	9,349	600	5,869	493,229
Autres pays..... “	459,301	336,733	465,786	449,611	358,166
<b>Total..... “</b>	<b>18,344,137</b>	<b>19,057,897</b>	<b>19,085,052</b>	<b>21,579,950</b>	<b>17,904,805</b>

NOTE.—Le quintal du tableau ci-dessus = 112 livres. Le “great hundred” = 120.

## PRODUITS ALIMENTAIRES IMPORTÉS DANS LE ROYAUME-UNI.

44.—Quantité et valeur des principaux produits alimentaires, animaux et agricoles, importés dans le Royaume-Uni, par pays d'origine, dans les cinq années civiles 1910-1914. (Extrait des statistiques annuelles du commerce britannique, 1914.)

Importations par pays.	VALEUR.				
	1910.	1911.	1912.	1913.	1914.
<b>Animaux, vivants.</b>	<b>\$</b>	<b>\$</b>	<b>\$</b>	<b>\$</b>	<b>\$</b>
<b>Bestiaux—</b>					
Etats-Unis.....	12,358,886	14,371,573	3,899,198	1,036,722	-
Canada.....	7,021,534	3,802,989	693,539	176,232	-
Autres pays.....	223,575	203,938	190,992	268,032	225,302
<b>Total.....</b>	<b>19,603,995</b>	<b>18,378,500</b>	<b>4,783,729</b>	<b>1,480,986</b>	<b>225,302</b>
<b>Moutons—</b>					
Etats-Unis.....	-	321,862	107,081	-	14,600
Canada.....	3,669	39,118	8,711	3,655	-
<b>Total.....</b>	<b>3,669</b>	<b>360,980</b>	<b>115,792</b>	<b>3,655</b>	<b>14,600</b>
<b>Denrées—</b>					
<b>Beurre—</b>					
Russie.....	14,822,514	16,121,169	17,796,144	18,645,981	16,461,067
Suède.....	9,842,337	10,607,681	10,287,506	9,965,152	8,018,198
Danemark.....	49,679,868	51,144,467	50,399,205	51,866,933	53,721,368
Pays-Bas.....	4,104,148	2,854,198	3,122,638	4,485,792	5,568,348
France.....	10,298,217	5,191,283	7,589,333	7,326,484	8,147,554
Argentine.....	1,821,520	706,416	1,931,891	1,920,041	1,583,857
Australie.....	17,359,166	22,407,515	15,699,312	15,625,567	12,040,347
Nouv.-Zélande.....	9,740,113	7,276,844	10,454,534	6,576,254	10,224,662
Canada.....	441,878	1,727,973	706	22,007	90,014
Autres pays.....	1,091,696	1,665,466	1,242,470	772,944	1,014,062
<b>Total.....</b>	<b>119,201,457</b>	<b>119,723,012</b>	<b>118,523,739</b>	<b>117,207,155</b>	<b>116,869,477</b>
<b>Fromage—</b>					
Pays-Bas.....	2,761,152	2,555,472	3,414,921	3,699,100	4,483,714
France.....	317,492	270,105	276,680	281,108	223,161
Suisse.....	188,316	181,940	200,507	208,094	141,970
Italie.....	1,341,536	1,203,322	1,490,597	1,673,345	1,598,885
Etats-Unis.....	512,947	2,102,979	323,950	327,123	510,635
Nouv.-Zélande.....	6,378,010	5,886,472	9,163,155	8,202,630	11,836,303
Canada.....	21,534,056	22,340,506	21,159,449	19,654,651	19,592,957
Autres pays.....	107,887	207,408	52,650	191,139	381,030
<b>Total.....</b>	<b>33,141,396</b>	<b>34,748,204</b>	<b>36,081,909</b>	<b>34,237,190</b>	<b>38,768,655</b>
<b>Oeufs—</b>					
Russie.....	15,973,344	18,475,852	19,228,336	23,093,448	14,181,880
Suède.....	712,266	764,393	702,868	892,848	967,571
Danemark.....	8,429,587	9,882,287	9,453,855	11,177,969	12,395,297
Allemagne.....	977,519	1,134,624	1,073,129	1,050,305	857,940
Pays-Bas.....	1,264,214	1,376,318	1,844,457	2,388,156	2,936,172
France.....	2,032,052	1,477,106	1,501,421	1,587,030	1,600,262
Italie.....	1,704,492	1,785,380	2,295,042	2,048,448	2,101,573
Autriche-Hongrie.....	2,705,857	2,086,184	2,055,485	1,829,589	1,832,480
Egypte.....	908,256	1,084,551	1,722,104	1,735,585	1,887,177
Canada.....	5,339	36,330	-	4,658	1,136,435
Etats-Unis.....	5	21,525	973	14,084	1,412,569
Autres pays.....	794,975	650,884	975,937	852,143	800,937
<b>Total.....</b>	<b>35,507,906</b>	<b>38,775,434</b>	<b>40,853,340</b>	<b>46,674,263</b>	<b>42,110,293</b>

NOTE.—£1=£4.86 en monnaie du Canada.

## COMMERCE.

44.—Quantité et valeur des principaux produits alimentaires, animaux et agricoles, importés dans le Royaume-Uni, par pays d'origine, dans les cinq années civiles 1910-1914—suite.

Importations par pays.	QUANTITÉ.				
	1910.	1911.	1912.	1913.	1914.
<b>Viandes.</b>					
Bacon—					
Russie..... quint.	136,021	176,607	167,526	211,654	142,601
Suède..... “	24,385	43,681	43,599	61,907	101,098
Danemark..... “	1,794,416	2,122,087	2,318,708	2,334,945	2,714,807
Pays-Bas..... “	146,253	69,364	6,927	185,718	254,567
Etats-Unis..... “	1,306,921	1,817,835	1,698,347	1,803,371	1,522,968
Canada..... “	411,935	615,807	387,401	243,522	342,286
Autres pays..... “	43,458	23,357	11,591	16,773	19,763
<b>Total..... “</b>	<b>3,863,389</b>	<b>4,868,738</b>	<b>4,634,099</b>	<b>4,857,890</b>	<b>5,098,080</b>
Jambon—					
Etats-Unis..... quint.	665,775	887,303	819,997	760,567	774,805
Canada..... “	37,621	62,295	74,525	90,082	58,985
Autres pays..... “	15,730	5,213	3,354	4,346	5,040
<b>Total..... “</b>	<b>719,126</b>	<b>954,811</b>	<b>897,876</b>	<b>854,995</b>	<b>838,830</b>
Saindoux—					
Etats-Unis..... quint.	1,343,257	1,719,295	1,663,180	1,868,992	1,672,450
Canada..... “	38,304	48,806	78,379	83,130	51,981
Autres pays..... “	70,932	54,662	48,928	53,238	40,676
<b>Total..... “</b>	<b>1,452,493</b>	<b>1,822,763</b>	<b>1,790,487</b>	<b>2,005,360</b>	<b>1,765,107</b>
<b>Grain et produits du.</b>					
<b>Blé—</b>					
Russie..... quint.	28,941,600	18,106,100	9,005,000	5,011,100	7,234,827
Etats-Unis..... “	10,948,900	12,939,229	19,973,994	34,067,944	34,220,166
Chili..... “	633,500	112,700	655,800	765,100	50,700
Argentine..... “	15,131,800	14,748,600	18,783,700	14,756,200	6,497,760
Inde britannique.. “	17,916,738	20,161,518	25,379,400	18,766,100	10,708,900
Australie..... “	13,117,500	13,910,720	11,908,505	10,126,658	12,113,400
Canada..... “	16,449,200	14,373,700	21,551,100	21,787,900	31,457,090
Autres pays..... “	2,083,400	3,715,220	2,315,040	597,100	1,643,900
<b>Total..... “</b>	<b>105,222,638</b>	<b>98,067,787</b>	<b>109,572,539</b>	<b>105,878,102</b>	<b>103,926,743</b>
Orge—					
Russie..... quint.	9,233,900	6,670,400	3,664,900	6,105,000	5,372,522
Danemark..... “	27,500	310,200	422,500	520,100	56,400
Allemagne..... “	316,600	104,400	848,120	356,600	9,600
Autri.-Hongrie... “	215,700	143,500	216,300	266,800	58,100
Roumanie..... “	2,901,600	3,980,800	1,591,900	1,388,800	835,000
Turquie d'Asie... “	1,255,900	3,650,100	3,394,700	2,232,300	722,000
Tunisie..... “	55,400	907,300	144,200	348,700	10,000
Etats-Unis..... “	2,112,200	3,381,400	797,320	4,438,100	5,244,000
Chili..... “	558,900	309,800	112,300	83,200	914,700
Argentine..... “	9,900	47,700	72,100	264,700	98,200
Inde britannique.. “	161,400	2,384,700	6,497,400	3,619,400	409,700
Canada..... “	237,700	43,300	499,800	2,561,800	1,942,600
Autres pays..... “	1,194,800	2,611,820	1,864,755	253,748	371,600
<b>Total..... “</b>	<b>18,281,500</b>	<b>24,545,420</b>	<b>20,126,294</b>	<b>22,439,248</b>	<b>16,044,422</b>

NOTA.—Dans le tableau ci-dessus, le quint. = 112 livres.

## PRODUITS ALIMENTAIRES IMPORTÉS DANS LE ROYAUME-UNI.

44.—Quantité et valeur des principaux produits alimentaires, animaux et agricoles, importés dans le Royaume-Uni, par pays d'origine, dans les cinq années civiles 1910-1914—suite.

Importations par pays.	VALEUR.				
	1910.	1911.	1912.	1913.	1914.
<b>Viandes</b>					
<b>Bacon—</b>	\$	\$	\$	\$	\$
Russie.....	2,125,337	2,356,226	2,398,585	3,332,830	2,108,080
Suède.....	385,357	689,310	640,010	990,532	1,637,190
Danemark.....	30,863,066	32,562,560	38,130,981	43,146,261	48,357,409
Pays-Bas.....	2,425,907	1,069,864	114,936	3,084,805	4,260,878
Etats-Unis.....	21,672,693	24,661,994	23,668,240	29,795,291	26,072,962
Canada.....	7,054,900	8,730,537	5,720,898	4,200,610	5,959,049
Autres pays.....	643,607	318,124	163,350	270,225	302,196
<b>Total.....</b>	<b>65,170,867</b>	<b>70,388,615</b>	<b>70,837,000</b>	<b>84,820,554</b>	<b>88,697,764</b>
<b>Jambon—</b>					
Etats-Unis.....	11,337,027	13,199,797	12,054,266	13,217,886	13,759,770
Canada.....	672,729	961,284	1,126,044	1,638,582	1,060,028
Autres pays.....	286,340	86,572	58,868	75,687	87,181
<b>Total.....</b>	<b>12,296,096</b>	<b>14,247,653</b>	<b>13,239,178</b>	<b>14,932,155</b>	<b>14,906,979</b>
<b>Saindoux—</b>					
Etats-Unis.....	20,444,930	19,537,954	20,646,055	25,232,270	21,935,702
Canada.....	567,220	551,690	1,013,736	1,115,571	670,222
Autres pays.....	985,543	602,245	596,138	674,141	515,331
<b>Total.....</b>	<b>21,997,693</b>	<b>20,691,889</b>	<b>22,255,929</b>	<b>27,021,982</b>	<b>23,121,255</b>
<b>Grain et produits du.</b>					
<b>Blé—</b>					
Russie.....	58,504,181	34,247,112	19,176,924	9,660,158	13,751,808
Etats-Unis.....	23,151,604	25,545,503	40,526,407	67,904,950	72,399,015
Chili.....	1,207,036	211,335	1,368,424	1,587,721	102,360
Argentine.....	30,003,438	27,918,597	37,838,689	29,869,254	12,562,760
Inde britannique.....	36,054,938	38,420,255	53,264,046	38,926,286	23,957,640
Australie.....	27,674,670	27,537,834	25,963,073	21,542,928	25,107,800
Canada.....	34,357,007	28,422,915	43,045,438	42,845,885	66,760,909
Autres pays.....	3,963,428	7,057,553	4,850,461	1,062,126	3,063,559
<b>Total.....</b>	<b>214,916,302</b>	<b>189,361,104</b>	<b>226,033,462</b>	<b>213,399,308</b>	<b>217,705,851</b>
<b>Orge—</b>					
Russie.....	11,660,202	10,075,611	6,246,629	8,990,519	9,049,893
Danemark.....	49,504	683,071	962,121	1,030,424	107,218
Allemagne.....	689,913	250,638	2,031,055	839,777	21,914
Autriche-Hongrie.....	475,590	296,764	541,694	610,913	129,020
Roumanie.....	3,858,230	6,270,427	3,142,207	2,228,106	1,277,023
Turquie d'Asie.....	2,053,164	6,439,252	6,719,008	4,340,838	1,300,028
Tunisie.....	87,332	1,575,656	281,206	686,901	19,467
Etats-Unis.....	3,844,608	6,061,083	1,658,448	9,016,746	9,449,096
Chili.....	1,024,560	540,624	254,103	184,563	1,711,271
Argentine.....	13,121	64,610	130,018	452,717	153,792
Inde britannique.....	219,530	3,488,840	11,998,353	6,367,926	761,765
Canada.....	354,629	62,454	847,394	4,053,160	2,903,697
Autres pays.....	1,932,350	4,419,542	3,496,125	505,963	662,668
<b>Total.....</b>	<b>26,262,733</b>	<b>40,228,572</b>	<b>33,860,831</b>	<b>39,308,553</b>	<b>27,546,852</b>

NOTE.—£1 = \$4.86 en monnaie du Canada.

## COMMERCE.

44.—Quantité et valeur des principaux produits alimentaires, animaux et agricoles, importés dans le Royaume-Uni, et par les pays d'origine, dans les cinq années civiles 1910-1914—suite.

Importations par pays.	QUANTITÉ.				
	1910.	1911.	1912.	1913.	1914.
<b>Avoine—</b>					
Russie..... quint.	8,099,700	7,217,100	3,305,200	2,784,800	1,108,500
Allemagne..... "	2,822,300	1,652,000	2,009,400	3,422,300	2,472,600
Roumanie..... "	332,500	1,201,800	18,100	609,500	327,700
Etats-Unis..... "	110,914	66,037	2,160,900	1,434,015	3,009,615
Chili..... "	564,900	345,300	653,000	825,600	832,600
Argentine..... "	4,232,200	5,597,100	7,657,500	6,401,700	4,150,500
Canada..... "	950,800	1,761,100	1,963,100	2,348,000	1,758,200
Autres pays..... "	381,700	432,600	533,200	336,748	497,000
<b>Total..... "</b>	<b>17,495,014</b>	<b>18,273,037</b>	<b>18,300,400</b>	<b>18,162,663</b>	<b>14,156,715</b>
<b>Pois entiers—</b>					
Canada..... quint.	45,800	21,010	7,050	5,770	7,340
Allemagne..... "	142,220	146,760	246,582	222,270	118,942
Pays-Bas..... "	140,715	170,470	227,264	179,520	73,570
Japon..... "	28,400	88,810	120,250	149,200	153,190
Inde britannique.. "	650,666	1,320,290	1,483,900	962,350	183,410
Nouv.-Zélande.... "	92,570	164,390	203,290	185,993	137,156
Autres pays..... "	376,666	172,444	176,271	177,330	250,833
<b>Total..... "</b>	<b>1,477,031</b>	<b>2,084,174</b>	<b>2,464,607</b>	<b>1,882,433</b>	<b>924,441</b>
<b>Mais—</b>					
Russie..... quint.	2,583,100	8,441,400	2,621,194	1,684,100	811,900
Roumanie..... "	5,088,700	11,854,600	4,230,800	1,002,300	7,004,641
Bulgarie..... "	133,000	756,400	1,052,800	-	259,200
Etats-Unis..... "	5,197,500	10,437,200	4,368,000	6,879,300	232,925
Argentine..... "	19,939,400	3,648,080	28,795,830	38,854,073	28,642,884
Canada..... "	787,900	1,545,100	57,700	211,500	-
Autres possess. brit. "	2,842,194	1,698,350	2,270,814	378,300	1,404,757
Autres pays..... "	449,398	221,200	480,200	145,380	684,440
<b>Total..... "</b>	<b>37,021,192</b>	<b>38,602,330</b>	<b>43,877,338</b>	<b>49,154,953</b>	<b>39,040,747</b>

Nota.—Dans le tableau ci-dessus, le quint. = 112 livres.

## PRODUITS ALIMENTAIRES IMPORTÉS DANS LE ROYAUME-UNI.

44.—Quantité et valeur des principaux produits alimentaires, animaux et agricoles, importés dans le Royaume-Uni, et par les pays d'origine, dans les cinq années civiles 1910-1914—suite.

Importations par pays.	VALEUR.				
	1910.	1911.	1912.	1913.	1914.
	\$	\$	\$	\$	\$
<b>Avoine—</b>					
Russie .....	10,748,603	10,627,067	5,730,383	4,210,820	1,596,870
Allemagne .....	4,148,999	2,649,282	3,766,270	5,535,887	3,609,738
Roumanie .....	413,740	1,782,631	28,558	834,541	471,201
Etats-Unis .....	150,210	103,675	3,598,637	2,263,019	5,972,914
Chili .....	805,127	491,022	1,105,191	1,307,990	1,329,189
Argentine .....	5,305,119	7,301,908	12,184,250	9,208,639	5,715,486
Canada .....	1,352,680	2,635,500	3,426,046	3,653,372	3,089,009
Autres pays .....	551,684	644,969	1,007,793	589,256	964,423
<b>Total .....</b>	<b>23,476,162</b>	<b>26,236,054</b>	<b>30,847,128</b>	<b>27,603,524</b>	<b>22,748,830</b>
<b>Pois, entiers—</b>					
Canada .....	108,424	67,817	42,150	28,869	36,982
Allemagne .....	448,186	557,185	825,465	728,642	310,580
Pays-Bas .....	562,694	759,083	927,090	709,579	271,127
Japon .....	103,971	366,587	511,287	556,489	488,565
Inde britannique .....	952,032	1,942,579	2,481,581	1,665,101	371,969
Nouvelle-Zélande .....	256,897	417,818	569,001	557,993	452,167
Autres pays .....	749,691	506,293	610,514	363,501	543,086
<b>Total .....</b>	<b>3,181,895</b>	<b>4,617,362</b>	<b>5,967,088</b>	<b>4,610,174</b>	<b>2,474,476</b>
<b>Maïs—</b>					
Russie .....	3,672,581	11,432,949	4,305,530	2,384,633	1,212,735
Roumanie .....	7,285,580	16,928,500	7,175,550	1,394,787	10,148,416
Bulgarie .....	198,998	1,072,584	1,827,837	—	355,237
Etats-Unis .....	7,554,132	13,202,761	7,220,703	9,357,490	357,613
Argentine .....	25,583,259	4,619,182	41,049,146	52,812,453	41,860,346
Canada .....	1,068,360	2,063,374	86,495	315,228	—
Autres possess. britann... ..	4,084,569	2,469,614	3,681,186	538,653	2,248,006
Autres pays .....	651,642	348,527	807,204	209,749	1,054,086
<b>Total .....</b>	<b>50,099,121</b>	<b>52,137,491</b>	<b>66,153,651</b>	<b>67,012,993</b>	<b>57,236,439</b>

NOTA.—£1 = 4.86 en monnaie du Canada.



## COMMERCE.

44.—Quantité et valeur des principaux produits alimentaires animaux et agricoles, importés dans le Royaume-Uni, et par les pays d'origine, dans les cinq années civiles 1910-1914.—fin.

Importations par pays	QUANTITÉ.				
	1910.	1911.	1912.	1913.	1914.
<b>Farine de blé—</b>					
Allemagne..... quint.	587,900	282,025	370,560	455,800	215,707
France..... “	438,900	399,700	370,700	301,700	363,600
Etats-Unis..... “	5,123,780	5,116,411	4,212,604	6,157,644	5,557,908
Australie..... “	407,800	445,400	690,550	349,075	248,900
Canada..... “	2,783,701	3,268,768	4,003,877	4,168,563	3,227,033
Autres pays..... “	618,410	552,828	541,185	545,371	447,075
<b>Total..... “</b>	<b>9,960,491</b>	<b>10,065,132</b>	<b>10,189,476</b>	<b>11,978,153</b>	<b>10,060,223</b>
<b>Farine d'avoine—</b>					
Etats-Unis..... quint.	68,890	111,282	83,267	231,263	58,037
Canada..... “	288,384	292,821	341,939	201,171	101,536
Autres pays..... “	774	1,944	6,027	20,753	39,267
<b>Total..... “</b>	<b>358,048</b>	<b>406,047</b>	<b>431,233</b>	<b>453,187</b>	<b>198,840</b>
<b>Avoine roulée—</b>					
Etats-Unis..... quint.	157,446	118,468	97,537	176,341	148,754
Canada..... “	234,277	278,284	264,899	189,898	230,740
Autres pays..... “	19,292	24,047	31,675	24,436	24,993
<b>Total..... “</b>	<b>411,015</b>	<b>420,799</b>	<b>394,111</b>	<b>390,675</b>	<b>404,487</b>

NOTE.—Dans le tableau ci-dessus, le quintal = 112 livres.

## PRODUITS ALIMENTAIRES IMPORTÉS DANS LE ROYAUME-UNI.

44.—Quantité et valeur des principaux produits alimentaires, animaux et agricoles, importés dans le Royaume-Uni, et par les pays d'origine, dans les cinq années civiles 1910-1914.—fin.

Importations par pays.	VALEUR.				
	1910.	1911.	1912.	1913.	1914.
	\$	\$	\$	\$	\$
Farine de blé—					
Allemagne.....	1,479,248	690,196	969,605	1,176,882	523,396
France.....	1,037,607	842,795	836,458	670,641	743,832
Etats-Unis.....	14,043,263	13,125,721	11,116,275	15,804,125	15,314,373
Australie.....	1,094,966	1,087,573	1,794,087	915,994	637,407
Canada.....	7,617,482	8,613,421	10,784,908	11,007,344	8,708,330
Autres pays.....	1,547,172	1,321,903	1,355,386	1,317,499	1,078,029
<b>Total.....</b>	<b>26,819,738</b>	<b>25,681,609</b>	<b>26,856,719</b>	<b>30,892,485</b>	<b>27,005,367</b>
Farine d'avoine—					
Etats-Unis.....	182,262	285,649	218,187	599,851	160,006
Canada.....	714,850	756,674	957,760	553,213	284,208
Autres pays.....	1,868	5,057	15,934	54,565	107,315
<b>Total.....</b>	<b>898,980</b>	<b>1,047,380</b>	<b>1,191,881</b>	<b>1,207,629</b>	<b>551,529</b>
Avoine roulée—					
Etats-Unis.....	821,922	542,215	407,394	730,326	687,105
Canada.....	1,047,433	1,237,102	1,223,149	888,673	1,123,431
Autres pays.....	49,212	60,127	89,172	64,829	67,038
<b>Total.....</b>	<b>1,918,567</b>	<b>1,839,444</b>	<b>1,719,715</b>	<b>1,683,828</b>	<b>1,877,574</b>

Nota.—£1 = \$4.86 en monnaie du Canada.

## STATISTIQUES DES GRAINS.

Les tableaux de 45 à 49, aux pages 462 à 468, donnent les principales statistiques concernant l'entreposage, l'inspection, la classification et l'expédition du grain canadien. Ce commerce est réglementé par le gouvernement fédéral, en vertu de la Loi sur les grains canadiens, 1912 (2 George V, chap. 27).<sup>1</sup> Aucun pays du monde ne possède, probablement, un système si complet et si élaboré que celui du Canada, relativement à la vente et à l'expédition des grains qu'il produit. Dans ce système, l'élévateur à grain joue un rôle important. Peu de cultivateurs de grain, particulièrement ceux des provinces des prairies, jouissent de facilités d'emmagasinage à peu près suffisantes, et le grain au fur et à mesure de sa production, est transporté à travers une série d'élévateurs et d'entrepôts publics, aussi bien qu'au moyen de plateformes de chargement, jusqu'à ce qu'il soit finalement placé dans les cales des navires océaniques. Dans l'année fiscale 1913-14, la capacité d'emmagasinage des 2,841 élévateurs et entrepôts à grain du Canada était de 168,624,000 boisseaux: ces chiffres montrent l'augmentation qui s'est produite, depuis 1900-01, où l'on avait un total de 523 élévateurs et entrepôts, ayant une capacité de 18,329,352 boisseaux. Dans le but de favoriser les expéditions des grains, le pays est divisé en deux régions d'inspection, celle de l'est et celle de l'ouest. La première comprend la partie d'Ontario située à l'est de Port Arthur, ainsi que Québec et les Provinces Maritimes; l'autre comprend les provinces et territoires du Nord-Ouest, la Colombie Britannique et la partie d'Ontario située à l'ouest de Port Arthur, y compris cette dernière ville.

**Expédition du grain canadien.**—A l'époque où l'on a commencé à expédier du grain de l'ouest canadien, il était transporté par les cultivateurs, en sacs ou autrement, à des entrepôts à niveau, ou simples magasins construits en bois, par les marchands de grain, le long des lignes de chemins de fer. Ce ne fut que peu après 1880, qu'on établit des élévateurs. Ils étaient construits en vue de profiter de la propriété de couler, que possède le grain en vrac, et leur outillage permettait de manutentionner le grain plus facilement qu'on ne le pouvait avec les anciens entrepôts. Leur nombre a grandi rapidement, tandis que les anciens entrepôts à niveau ont presque disparu. L'établissement de ce qu'on a appelé les quais ou plateformes de chargement, fit naître du mécontentement parmi les cultivateurs. La plateforme de chargement est une construction en bois sur une voie d'évitement, sur laquelle le cultivateur peut conduire sa voiture, et où il peut charger à la pelle son grain dans les wagons. Il y a maintenant environ 1,600 de ces plateformes, et il est constamment demandé d'en construire de nouvelles et de plus grandes. Environ un tiers de toute la récolte du grain de l'ouest est probablement chargé sur les wagons au moyen de ces plateformes.

**Élévateurs de grain.**—Généralement, les élévateurs sont la propriété de compagnies commerciales ou de sociétés coopératives de cultivateurs qui les exploitent. Quand un fermier expédie son grain à un élévateur, il peut, ou bien vendre ce grain aux propriétaires de l'élévateur, et dans ce cas le grain est appelé grain des courtiers (street

<sup>1</sup> Voir l'Annuaire du Canada, 1912, p. 451.

## STATISTIQUES DES GRAINS.

grain), ou louer dans l'élévateur un compartiment où il peut garder son grain séparément, et dans ce cas, le grain est appelé grain mis en compartiment spécial. Il peut encore l'emmagasiner avec d'autre grain de même classification. S'il emmagasine son grain dans un compartiment spécial ou commun, il s'arrange avec la compagnie de chemin de fer pour avoir un wagon sur lequel l'élévateur chargera le grain sur un ordre du propriétaire de celui-ci. Quand le grain est chargé, il peut le vendre sur la voie, ou l'expédier en consignment à un commissionnaire. Le fermier transporte son grain sans le mettre en sacs, et c'est une pratique générale de transporter le grain en vrac. Aux termes de la Loi des Grains du Canada le Gouvernement Fédéral a le pouvoir lui-même de construire et de gérer les élévateurs de tête de ligne. Un élévateur de ce genre fonctionne déjà à Port Arthur, et d'autres élévateurs du gouvernement sont en voie d'érection, en vertu des pouvoirs accordés à celui-ci par la loi. Il y a six sortes différentes d'élévateurs: 1°, Les "élévateurs régionaux," situés aux stations de chemin de fer, et recevant le grain en entrepôt avant son inspection; 2°, Les "élévateurs publics," qui reçoivent le grain en entrepôt, après son inspection dans la division de l'ouest; 3°, Les "élévateurs de l'est," qui reçoivent en entrepôt, après inspection, le grain venant de l'est; 4°, Les "élévateurs de tête de ligne," qui reçoivent le grain ou l'expédient à des points déclarés têtes de ligne; 5°, Les "élévateurs de traitement," où l'on nettoie, et où l'on traite spécialement le grain rejeté ou avarié, et 6°, Les "élévateurs de minoterie," dont on se sert pour la fabrication des produits du grain dans la division d'inspection de l'ouest. Les plus importants de ces divers élévateurs, en ce qui concerne le commerce de grain de l'ouest, sont les élévateurs de tête de ligne qui sont situés à Fort William et à Port Arthur, villes jumelles, à la tête du lac Supérieur. On les appelle "élévateurs de tête de ligne" non parce qu'ils sont situés sur le lac Supérieur ou parce qu'on les a construits sur les bords de ce lac, aux points terminus des lignes de chemins de fer, mais parce que c'est à ces élévateurs que prend fin l'inspection du grain de l'ouest. La classification donnée au grain quittant les élévateurs situés à ces endroits, est la classification finale sous laquelle il est vendu et délivré dans l'est du Canada, et sur les marchés étrangers. Le grain emmagasiné dans ces élévateurs peut être vendu dans l'est du Canada, aux Etats-Unis ou en Europe, et peut être expédié aussi bien par les voies de communication canadiennes que par celles des Etats-Unis. Il y a actuellement treize de ces élévateurs de tête de ligne, neuf à Fort William, et quatre à Port Arthur, et leur contenance totale est d'environ 40,600,000 boisseaux.

**Inspection et classement des grains**—Tout grain récolté au Canada et expédié des élévateurs par charges de wagon, ou par cargaisons, est soumis à l'inspection et au classement des inspecteurs du gouvernement, et est entièrement vendu aussi bien au pays même qu'à l'étranger, d'après sa classification officielle, et non pas sur échantillon. A mesure que chaque wagon arrive à un point d'inspection, le grain en est échantillonné et classifié par des commis experts et par des inspecteurs nommés en vertu de la Loi. Quand le grain arrive aux élévateurs de tête de ligne, il est pesé, nettoyé et placé, suivant sa classe, dans des comparti-

## COMMERCE.

ments spéciaux, sous la surveillance directe des inspecteurs, et un reçu d'entrepôt est délivré par le directeur de l'élévateur au propriétaire du grain. Quand un ordre arrive à l'élévateur de tête de ligne, de délivrer le grain par wagons ou par cargaisons, le grain est de nouveau pesé et inspecté, et il doit recevoir à sa sortie, la même classification qu'à son entrée, c'est-à-dire que s'il a été reçu dans l'élévateur de tête de ligne comme grain "No 1," c'est du grain de qualité égale qui doit être expédié. De cette façon, l'identité de la qualité du grain exporté est soigneusement conservée à chaque période du déplacement de celui-ci. Le principal bureau d'inspection, pour le grain de l'ouest, est à Winnipeg, et le travail est fait par des inspecteurs nommés en vertu de la Loi des Grains du Canada, dans les bureaux loués par le gouvernement dans l'édifice de la Bourse des Grains (Grain Exchange).

**Classification des grains.**—Aux termes de la Loi, le grain canadien est divisé en cinq classes générales : "Hors type," (No grade), "Condamné," "Rejeté," "Type marchand" et "Type statutaire" (Statutory grade). "Hors type" signifie tout bon grain d'une humidité excessive, coriace, mouillé ou humide, ou que d'autres raisons rendent impropre à être mis en entrepôt. "Condamné" signifie tout grain qui est en état de fermentation, ou très avarié par l'échauffement en tas, à quelque classe qu'il puisse d'ailleurs appartenir. "Grain rejeté" signifie tout le grain qui n'est pas sain, qui est moisi, sale, carié, ou germé, ou qui est largement mélangé à d'autres sortes de grain, de graines, ou de folle avoine, ou qui, pour d'autres raisons, ne peut être entré dans aucune des classes admises. "Type marchand," signifie le grain qui, à cause des conditions météorologiques ou autres, ne peut pas être compris dans les classes prévues par la loi. Ce terme signifie plus particulièrement que le grain d'une année peut varier de celui de l'année précédente, et que, par conséquent, une certaine proportion ne peut pas en être vendue d'après les classes fixées par la Loi, et doit recevoir une classification réglée par le Bureau des types officiels ("Standards Board"), nommé en vertu des articles de 48 à 51 de la Loi. "Type statutaire" signifie le grain des classes les plus élevées fixées par le Parlement et comprises dans la Loi des Grains. Il y a quatre de ces classes pour le blé de printemps du Manitoba, trois autres pour chaque variété rouge et blanche du blé d'hiver d'Alberta, et deux pour le blé d'hiver mélangé d'Alberta. Il y a de même des définitions statutaires des classes les plus élevées de l'avoine, de l'orge, du seigle et de la graine de lin. Ces définitions statutaires ne peuvent donc être changées que par le Parlement; elles ne varient pas avec la récolte, mais sont permanentes. D'un autre côté, les types marchands sont fixés par le Bureau des types officiels ("Standards Board") et peuvent varier d'année en année.

La loi fixe quatre classes pour le blé de printemps de l'ouest: No 1 Dur, No 1 du Nord, No 2 du Nord, et No 3 du Nord, tandis que le Bureau des types officiels a fixé trois classes additionnelles: No 4 du Nord, No 5 du Nord, et No 6 du Nord. Mais le blé de chacune des six classes du nord peut être aussi classé dans les catégories générales de "hors type," "condamné," ou "rejeté." C'est ainsi que, durant la dernière saison, il y eut cinq divisions du No 1 du Nord: No 1 du

## STATISTIQUES DES GRAINS.

Nord, No 1 du Nord humide, No 1 du Nord carié, No 1 du Nord rejeté comme contenant des graines, et No 1 du Nord rejeté pour cause de fermentation. La sub-division s'applique aussi à chacun des numéros 2, 3, 4, 5, et 6. Ceci ne donne pas moins de 31 classes pour le blé de printemps de l'ouest seulement, et il y a de même 30 classes pour le blé d'hiver de l'ouest, 30 classes pour l'avoine, 15 pour l'orge, et 15 pour le lin. Le grain, tel qu'inspecté et classifié à Winnipeg, est reçu dans les élévateurs de tête de ligne, mais il est de nouveau et finalement inspecté et classifié en vrac, à mesure qu'il est chargé sur les vapeurs des lacs. En vue de cette classification finale, on en prend des échantillons dans trois endroits: dans les conduites, pendant que le grain coule des compartiments d'emmagasinage dans la partie de l'entrepôt où il sera manutentionné, sur le sol même de cette partie de l'entrepôt, et sur le navire à vapeur, à mesure qu'il coule du compartiment d'expédition dans la cale.

**Avenir du commerce des grains.**—La construction du Canal de Panama et du chemin de fer de la baie d'Hudson, va nécessiter la construction d'élévateurs et de bureaux d'inspection, pour le grain qui sera expédié par ces routes. Pour faire face aux exigences de la nouvelle situation, on a décidé d'ériger sur les côtes du Pacifique et de la baie d'Hudson, des élévateurs de transfert semblables à ceux de Montréal, d'Halifax et de St-Jean, et sur les points les plus importants de l'intérieur, c'est-à-dire, Calgary, Saskatoon, Moosejaw, des élévateurs de tête de ligne semblables à ceux de Fort William et de Port Arthur. Deux de ces nouveaux élévateurs fonctionnent depuis l'automne de 1914, à Moosejaw et à Saskatoon; celui de Calgary pourra recevoir la récolte de 1915. L'élévateur public de Vancouver est en voie de construction, mais il ne sera terminé qu'en juillet 1916. Quant à celui de la baie d'Hudson, on n'y a fait que des travaux préparatoires, et il est difficile de dire quand il sera terminé. Les élévateurs de Calgary, de Saskatoon, et de Moosejaw auront encore un autre objet que de desservir ces nouvelles routes. Grâce à eux, les bureaux d'inspection seront rapprochés de la région productrice du grain. De plus, pour la première fois dans l'ouest canadien, on y trouvera les appareils de traitement du grain dans la région productrice. Ces élévateurs offriront aussi une certaine capacité d'entrepôt supplémentaire qui sera utilisée dans les périodes d'encombrement. De plus, le cultivateur aura en mains un document commercial: le reçu d'entreposage de son grain. Il en retirera un intérêt raisonnable et en disposera à son gré. Ces élévateurs ne sont pas destinés à remplacer les élévateurs de tête de ligne, pour le grain expédié à l'est, ou à être beaucoup utilisés pour le transport de ce grain, dans la période de navigation sur les grands lacs. On les construit en partie, à cause du besoin où l'on est d'avoir des appareils de traitement dans la région productrice de grain, en partie à cause de l'utilité qu'il y a d'avoir en réserve un certain espace supplémentaire dans leurs entrepôts, pour servir en cas de circonstances imprévues, et aussi à cause de la nécessité où l'on est d'équiper les routes de la Baie d'Hudson et du Canal de Panama, de façon à pouvoir en faire un bon essai. L'énorme quantité de grain produit dans l'ouest du Canada, et la difficulté qu'il y a de l'expédier en entier par la route de l'est, difficulté aggravée par

## COMMERCE.

la brièveté de la période de navigation, et la longueur du transport par les voies ferrées s'étendant des régions à grain à l'Atlantique, sont ce qui a fait naître l'espérance presque universelle dans l'ouest, que l'ouverture du canal de Panama sera un immense bienfait pour les cultivateurs de l'Alberta, de même que l'ouverture de la Baie d'Hudson en sera un pour les cultivateurs de la Saskatchewan.

Le tableau 45 indique, pour les années fiscales de 1901 à 1914, le nombre des stations de chemins de fer où il y a des élévateurs et des entrepôts, ainsi que leur contenance; les chiffres sont donnés par provinces, pour les élévateurs régionaux de l'ouest, et par variété d'élévateurs, pour le reste du pays. Les tableaux 46 et 47 donnent les statistiques de l'inspection du grain pour les années 1912, 1913, et 1914, et les tableaux 48 et 49, ceux des expéditions de grain par eau ou par voie ferrée, en 1913 et en 1914.

45.—Nombre et contenance des élévateurs de grains canadiens, pendant les années fiscales 1901-1915.

## MANITOBA.

Année.	Stations.	Elévateurs.	Entrepôts.	Contenance.	Année	Stations.	Elévateurs.	Entrepôts.	Contenance.
	Nomb.	Nomb.	Nomb.	Boisseaux.		Nomb.	Nomb.	Nomb.	Boisseaux.
1901...	167	333	76	10,323,272	1909..	300	678	13	20,558,500
1902...	180	427	69	12,255,000	1910..	312	696	11	21,624,500
1903...	216	558	59	16,121,400	1911..	329	707	12	21,813,800
1904...	234	651	46	19,297,000	1912..	336	705	10	22,410,500
1905...	247	669	33	19,557,630	1913..	338	698	10	22,253,150
1906...	271	699	33	20,656,100	1914..	346	683	6	21,690,000
1907...	275	686	32	20,502,200	1915..	348	678	8	22,045,500
1908...	282	685	20	21,015,600					

## TERRITOIRES DU NORD-OUEST.

1901...	50	88	21	2,436,080	1904..	86	261	18	7,917,000
1902...	60	111	18	3,194,000	1905..	109	298	13	8,934,000
1903...	66	176	23	5,105,000					

## SASKATCHEWAN.

1906...	113	307	15	8,951,600	1911..	374	904	5	26,465,000
1907...	161	452	10	12,989,500	1912..	430	1,007	5	29,314,000
1908...	176	508	8	14,666,500	1913..	513	1,246	6	36,503,000
1909...	254	615	14	17,924,500	1914..	647	1,465	5	42,995,000
1910...	330	835	9	24,314,500	1915..	653	1,619	5	84,074,500

## ALBERTA.

1906...	27	43	2	1,715,500	1911..	130	249	13	8,764,500
1907...	49	71	10	2,785,500	1912..	142	279	14	9,863,000
1908...	59	109	6	3,818,900	1913..	168	321	19	11,565,500
1909...	72	120	14	4,386,400	1914..	195	397	11	14,793,000
1910...	121	229	17	8,080,400	1915..	219	449	14	16,089,000

## STATISTIQUES DES GRAINS.

45.—Nombre et contenance des élévateurs de grains canadiens, pendant les années fiscales 1901-1915—suite.

## COLOMBIE BRITANNIQUE.

Année.	Stations.		Élévateurs.		Entre-pôts.		Contenance.	
	Nomb.	Nomb.	Nomb.	Nomb.	Nomb.	Nomb.	Nomb.	Nomb.
1907...	2	3	—	Boisseau.	7	6	Boisseau.	487,000
1908...	4	3	2	320,000	6	7	2	562,000
1909...	3	3	—	276,000	6	7	2	562,000
1910...	6	6	1	168,000	5	7	1	440,000
1911...	7	6	2	441,000		7		
				444,000				

## TOTAUX DES ÉLÉVATEURS RÉGIONAUX.

1901...	217	421	97	12,759,352	629	1,416	41	43,037,400
1902...	240	538	87	15,449,000	769	1,766	38	54,460,400
1903...	282	734	82	21,226,400	840	1,866	32	57,487,300
1904...	320	912	64	27,214,000	915	1,997	31	62,074,500
1905...	356	967	46	28,491,630	1,025	2,272	37	70,883,650
1906...	411	1,049	50	31,323,200	1,195	2,558	24	81,720,000
1907...	487	1,212	52	36,597,200	1,228	2,762	28	95,454,500
1908...	521	1,305	36	39,777,000				

## ÉLÉVATEURS DE TÊTE DE LIGNE D'ONTARIO.

1901...	2	5	—	5,570,000	3	10	—	18,852,700
1902...	3	6	—	7,100,000	3	13	—	21,740,700
1903...	3	6	—	8,580,000	4	15	—	25,700,400
1904...	3	7	—	13,422,000	4	15	—	25,700,400
1905...	3	10	—	17,912,000	4	20	—	29,380,000
1906...	3	9	—	18,580,000	4	23	—	41,455,000
1907...	3	8	—	18,075,000	4	25	—	42,180,000
1908...	3	10	—	17,058,700				

## ÉLÉVATEURS RÉGIONAUX D'ONTARIO.

1906...	1	1	—	550,000	2	3	—	1,700,000
1907...	1	1	—	550,000	2	3	—	1,700,000
1908...	2	3	—	1,700,000	3	3	—	1,700,000
1909...	1	2	—	1,300,000	2	3	—	1,700,000
1910...	2	3	—	1,700,000	2	3	—	1,700,000

## ÉLÉVATEURS RÉGIONAUX D'ONTARIO.

1910...	—	1	—	40,000	—	1	—	40,000
1911...	—	1	—	40,000	—	1	—	40,000
1913...	—	1	—	40,000	—	1	—	40,000

1 Y compris les élévateurs de traitement.



## COMMERCE.

45.—Nombre et contenance des élévateurs de grain canadiens, pendant les années fiscales 1901-1915—fin.

## ÉLÉVATEURS PUBLICS.

Année.	Stations.	Eléva-teurs.	Entre-pôts.	Conte-nance.	Année	Stations.	Eléva-teurs.	Entre-pôts.	Conte-nance.
	Nomb.	Nomb.	Nomb.	Boisseaux.		Nomb.	Nomb.	Nomb.	Boisseaux.
1909...	14	18	-	14,826,000	1913..	17	23	-	25,220,900
1910...	14	20	-	16,365,000	1914..	16	22	-	29,850,000
1911...	17	24	-	20,535,000	1915..	15	22	-	29,250,000
1912...	16	21	-	19,135,000					

## GRAND TOTAL DES ÉLÉVATEURS.

1901...	219	426	97	18,329,352	1909..	647	1,446	41	78,016,100
1902...	243	544	87	22,549,000	1910..	788	1,802	38	94,266,100
1903...	285	740	82	29,806,400	1911..	863	1,909	32	105,462,700
1904...	323	919	64	40,636,000	1912..	937	2,037	31	108,649,900
1905...	359	977	46	46,403,630	1913..	1,048	2,319	37	127,224,550
1906...	415	1,059	50	50,453,200	1914..	1,217	2,607	24	154,765,000
1907...	491	1,221	52	55,222,200	1915..	1,247	2,813	28	168,624,000
1908...	526	1,318	36	58,535,700					

NOTA.—Voici quelle est, en boisseaux, la contenance moyenne des wagons de chemin de fer pour le transport des grains: blé, 1,125; avoine, 1,950; orge, 1,300; lin, 1,050; seigle, 1,000.

<sup>1</sup>Y compris les élévateurs publics de la Division de l'Est.

46.—Quantité de grain inspecté pendant les années fiscales 1912-1914.

Classes de grain.	1912.		1913.		1914.	
	Division est.	Division ouest.	Division est.	Division ouest.	Division est.	Division ouest.
	Boiss.	Boiss.	Boiss.	Boiss.	Boiss.	Boiss.
Blé de printemps—						
Manitobadur N° 1	-	-	-	-	-	16,875
Dur O. Fife	-	-	-	-	-	835,875
N° 1	-	5,375	-	239,560	-	71,569,125
Du nord.... N° 1	-	7,831,375	3,650	13,555,965	-	43,480,125
N° 2	-	23,877,900	2,336	42,077,245	-	16,076,250
N° 3	-	30,684,800	-	34,673,690	-	7,283,250
Rejeté....	1,000	4,187,125	-	4,077,595	-	18,000
N° 1	-	677,250	-	110,780	-	3,928,500
N° 2	-	734,225	-	1,445,075	-	4,950,000
Hors type.....	-	12,970,950	-	26,380,200	-	263,250
Condamné.....	-	251,550	-	247,275	-	
Type marchand						
N° 4	-	19,016,750	-	11,928,235	-	3,416,625
Type marchand						
N° 5	-	9,592,225	-	4,412,550	-	970,875

## STATISTIQUES DES GRAINS.

46.—Quantité de grain inspecté pendant les années fiscales 1912-1914—suite.

Classes de grain.	1912.		1913.		1914.	
	Division est.	Division ouest.	Division est.	Division ouest.	Division est.	Division ouest.
	Boiss.	Boiss.	Boiss.	Boiss.	Boiss.	Boiss.
Blé de printemps— suite.						
Type Marchand N <sup>o</sup> 6	-	11,031,650	-	5,060,200	-	660,375
Type marchand						
Glanure.....	-	-	-	-	-	97,875
Fourrage.....	-	6,929,450	-	2,541,955	-	132,750
Autres classifica- tions.....	5,226	7,525	-	99,385	-	55,125
<b>Total, blé de printemps....</b>	<b>6,226</b>	<b>127,798,150</b>	<b>5,986</b>	<b>146,849,710</b>	<b>-</b>	<b>153,754,875</b>
Blé d'hiver—						
Rouge d'hiver N <sup>o</sup> 2.....	298,239	-	-	-	-	-
Américain rouge d'hiver, N <sup>o</sup> 2..	86,000	-	-	-	-	-
E.-U. dur d'hiver No. 1	-	-	117,900	-	128,000	-
Blanc d'hiver N <sup>o</sup> 2.....	617,729	-	52,063	-	39,342	-
Mêlé d'hiver N <sup>o</sup> 2	821,377	1,075	38,119	-	44,232	2,250
Alberta rouge d'hiver N <sup>o</sup> 1..	-	-	-	163,798	-	51,750
Alberta rouge d'hiver N <sup>o</sup> 2.	-	497,725	-	527,550	7,607	625,500
Alberta rouge d'hiver N <sup>o</sup> 3...	-	1,412,550	-	881,040	-	382,500
Type marchand N <sup>o</sup> 4	-	864,300	-	518,515	-	87,750
Type marchand N <sup>o</sup> 5	-	475,150	-	291,920	-	38,250
Autres classific- ons.....	257,054	289,175	51,252	152,060	55,377	52,875
<b>Total, blé d'hiver.....</b>	<b>2,080,399</b>	<b>3,539,975</b>	<b>259,334</b>	<b>2,534,883</b>	<b>274,558</b>	<b>1,240,875</b>
<b>Total, blé de prin- temps et blé d'hiver</b>	<b>2,086,625</b>	<b>131,338,125</b>	<b>265,320</b>	<b>149,384,593</b>	<b>274,558</b>	<b>154,995,750</b>
Maïs canadien.....	-	-	19,000	-	47,691	-
Maïs américain, N <sup>o</sup> 2.....	-	-	-	-	7,500	-
Maïs américain, N <sup>o</sup> 3.....	5,127,274	-	51,068	1,200	23,000	-
Maïs américain au- tre.....	134,357	-	13,043	1,200	15,929	-
<b>Total maïs.....</b>	<b>5,261,631</b>	<b>-</b>	<b>83,111</b>	<b>2,400</b>	<b>94,120</b>	<b>-</b>

## COMMERCE.

46.—Quantité de grain inspecté pendant les années fiscales 1912-1914—fin.

Classes de grains.	1912.		1913.		1914.	
	Division est.	Division ouest.	Division est.	Division ouest.	Division est.	Division ouest.
	Boiss.	Boiss.	Boiss.	Boiss.	Boiss.	Boiss.
Avoine N° 1. ....	13,068	431,300	-	106,200	22,790	481,650
" N° 2. ....	385,733	15,878,300	68,194	18,459,250	254,581	39,214,500
" N° 3. ....	252,439	3,775,300	127,727	4,417,100	199,656	14,521,650
" N° 2 blanche	-	-	1,449,200	-	-	-
" à bétail extra N° 1.	-	9,862,900	4,090	12,555,450	1,900	5,159,700
" à bétail N° 1	-	7,079,400	1,800	7,118,250	-	2,460,900
" à bétail N° 2	-	2,196,400	1,800	3,132,150	-	5,385,900
" rejetée. ....	-	1,092,500	160,660	1,343,150	134,677	1,226,550
" hors type. ....	-	3,839,900	188,221	13,356,650	63,357	3,001,050
" condamnée. ....	-	-	1,351	383,400	-	109,200
" autres classifications	219,026	133,000	123,023	173,350	2,478	1,474,200
<b>Total, avoine. ....</b>	<b>870,266</b>	<b>44,289,000</b>	<b>2,126,066</b>	<b>61,044,950</b>	<b>679,439</b>	<b>73,035,300</b>
Sarrasin N° 2. ....	155,543	-	241,185	-	133,959	-
" N° 3. ....	8,608	-	18,024	-	-	-
" hors type. ....	14,812	-	26,772	-	521	-
" rejeté. ....	-	-	11,833	-	5,129	-
<b>Total. ....</b>	<b>178,963</b>	<b>-</b>	<b>297,814</b>	<b>-</b>	<b>139,609</b>	<b>-</b>
Orge N° 3, extra.	164,740	15,600	9,609	135,000	17,250	889,200
" N° 3. ....	231,978	3,307,200	83,098	7,271,800	10,384	7,676,500
" N° 4. ....	11,769	1,375,200	4,027	3,005,400	-	4,659,200
" à bétail. ....	-	270,000	62,600	351,300	-	447,200
" rejeté. ....	16,042	302,400	52,490	859,400	22,100	1,921,400
" hors type. ....	1,200	190,800	-	1,866,800	-	280,800
" autre. ....	9,638	2,400	-	90,400	85,375	70,200
<b>Total. ....</b>	<b>435,367</b>	<b>5,463,600</b>	<b>211,824</b>	<b>13,580,100</b>	<b>135,109</b>	<b>15,944,500</b>
Seigle, toutes classifications ...	16,310	39,600	185,589	22,000	179,737	72,000
Graine de lin, N° 1, N.-O. ....	-	1,195,000	-	11,184,600	-	15,183,000
Graine de lin, N° 1, M. ....	-	1,409,000	-	2,743,150	-	2,081,100 <sup>1</sup>
Graine de lin, N° 3, C. N. ....	-	-	-	346,500	-	661,500
Graine de lin, hors type	-	195,000	-	665,850	-	369,600
Graine de lin, rejetée	-	1,044,000	-	1,892,150	-	113,400
Graine de lin, condamnée. ....	-	91,000	-	539,550	-	24,150
<b>Total. ....</b>	<b>-</b>	<b>3,934,000</b>	<b>-</b>	<b>17,371,800</b>	<b>-</b>	<b>18,432,750</b>
Pois, toutes classifications. ....	119,658	-	3,600	-	4,567	-

<sup>1</sup>No. 2 C.N.

## STATISTIQUES DES GRAINS.

## 47.—Quantité de grain inspecté pendant les années fiscales terminées le 31 mars 1913 et 1914.

Grain.	Division Est.					Division ouest.	Grand total.
	Kings-ton.	Peter-boro.	Toronto.	Mont-réal.	Total.		
	Boiss.	Boiss.	Boiss.	Boiss.	Boiss.	Boiss.	Boiss.
Blé..... 1913	-	99,809	41,625	123,886	265,320	149,384,593	149,649,913
1914	1,000	40,968	104,590	128,000	274,558	154,995,750	155,270,308
Mais.... 1913	1,000	-	23,200	117,111	146,311 <sup>1</sup>	2,400	148,711
1914	-	-	21,130	72,990	94,120	-	94,120
Avoine.. 1913	5,576	184,798	293,215	1,642,477	2,126,066	61,044,950	63,171,016
1914	-	62,200	543,657	73,582	679,439	73,035,300	73,714,739
Sarrasin. 1913	1,400	109,185	156,630	30,599	297,814	-	297,814
1914	-	62,771	172,730	4,108	139,609	-	139,609
Orge.... 1913	7,850	8,330	128,474	100,170	244,824 <sup>2</sup>	13,580,100	13,824,924
1914	-	-	125,812	9,297	135,109	15,944,500	16,079,609
Seigle... 1913	-	6,029	10,460	194,600	211,089 <sup>2</sup>	22,000	233,089
1914	-	11,857	4,980	162,900	179,739	72,000	251,737
Graine de lin. 1913	-	-	-	-	-	17,371,800	17,371,800
1914	-	-	-	-	-	18,432,750	18,432,750
Pois.... 1913	-	-	2,000	1,600	3,600	-	3,600
1914	-	-	1,667	2,900	4,567	-	4,567
<b>Total.. 1913</b>	<b>15,826</b>	<b>408,151</b>	<b>610,604</b>	<b>2,210,443</b>	<b>3,295,024</b>	<b>241,405,843</b>	<b>244,700,867</b>
<b>" 1914</b>	<b>1,000</b>	<b>177,796</b>	<b>874,566</b>	<b>453,777</b>	<b>1,507,139</b>	<b>262,667,300</b>	<b>264,174,439</b>

<sup>1</sup>Y compris 63,200 boisseaux de blé inspecté à St-Jean, N.-B.<sup>2</sup>Y compris 25,500 boisseaux de seigle inspecté à St-Jean, N.-B.<sup>3</sup>Y compris 33,000 boisseaux d'orge inspecté à St-Jean, N.-B.<sup>4</sup>Y compris 186,000 boisseaux de criblures et 1,000 boisseaux de "speltz".

## 48.—Expéditions de grain par vaisseaux, de Fort William et de Port Arthur, pour les saisons de navigation 1913 et 1914.

Vaisseaux	1913.			1914.		
	A des ports canadiens.	A des ports améri-cains.	Expédi-tions totales.	A des ports canadiens.	A des ports améri-cains.	Expédi-tions totales.
Vaisseaux canadiens—	Boiss.	Boiss.	Boiss.	Boiss.	Boiss.	Boiss.
Blé.....	61,547,473	1,087,939	62,635,412	62,698,918	2,182,276	64,881,194
Avoine....	25,726,814	607,672	26,334,486	22,297,237	175,588	22,472,825
Orge.....	6,546,404	78,704	6,625,108	4,026,587	-	4,026,587
Grai.de lin.	8,534,630	50,289	8,584,919	1,116,240	677,507	1,793,747
Seigle....	3,033	-	3,033	1,051	-	1,051
Criblures.	209,441	163,671	373,112	324,625	1,069,863	1,394,488
Grainsmé-langés.	126,158	-	126,158	323,595	-	323,595
Vaisseaux étrangers—						
Blé.....	2,060,561	67,301,365	69,361,926	-	22,886,876	22,886,876
Avoine....	-	14,412,157	14,412,157	-	3,490,095	3,490,095
Orge.....	67,663	4,446,580	4,514,243	-	1,069,595	1,069,595
Grai.de lin.	366,227	10,364,497	10,730,724	-	5,777,909	5,777,909
Criblures.	-	1,564,025	1,564,025	-	258,956	258,956
Grainsmé-langés.	-	-	-	-	2,445	2,445
<b>Totaux ...</b>	<b>105,188,404</b>	<b>100,076,899</b>	<b>205,265,303</b>	<b>90,788,253</b>	<b>37,591,110</b>	<b>128,379,363</b>

## COMMERCE.

49.—Expéditions de grain par vaisseaux et par voie ferrée exclusivement, de Fort William et de Port Arthur, pour les années de récolte terminées le 31 août 1913 et 1914.

Grain.	1912-13.			1913-14.		
	Vaisseaux.	Voies ferrées.	Totaux.	Vaisseaux.	Voies ferrées.	Totaux.
Blé—	Boisseaux.	Boisseaux.	Boisseaux.	Boisseaux.	Boisseaux.	Boisseaux.
N <sup>o</sup> 1 dur..	216,739	23,812	240,551	894,672	85,343	980,015
N <sup>o</sup> 1 du nord....	12,543,518	1,164,507	13,708,025	73,677,493	2,060,096	75,737,589
N <sup>o</sup> 2 du nord....	32,330,989	3,819,900	36,150,889	32,007,949	2,463,081	34,471,030
N <sup>o</sup> 3 du nord....	25,656,393	1,321,331	26,977,724	7,948,094	719,535	8,667,629
Classific. diverses	26,843,255	4,035,573	30,878,828	10,168,803	2,931,508	13,100,311
Criblures..	1,271,568	—	1,271,568	2,193,247	—	2,193,247
<b>Total, blé...</b>	<b>98,862,462</b>	<b>10,365,123</b>	<b>109,227,585</b>	<b>126,890,258</b>	<b>8,259,563</b>	<b>135,149,821</b>
Avoine.....	28,043,423	5,515,426	33,558,849	39,060,529	4,522,460	43,582,989
Orge.....	8,776,003	1,186,922	9,962,925	9,963,498	901,341	1,864,839
Graine de lin	15,927,287	700,094	16,627,381	11,814,050	228,251	12,042,301
Seigle.....	5,062	—	5,062	213	10,365	10,578
<b>Total, grain..</b>	<b>151,614,327</b>	<b>17,767,565</b>	<b>169,381,892</b>	<b>187,728,548</b>	<b>13,921,980</b>	<b>201,650,528</b>

## PRIMES.

**Primes sur le fer et l'acier.**—Ce fut en 1883 que fut accordée pour la première fois, une prime de \$1.50 par tonne de 2,000 livres, sur le fer en gueuse provenant du minerai canadien. Cette prime fut continuée d'année en année jusqu'au 30 juin 1886. Le premier juillet 1886, le taux fut réduit à \$1 par tonne, et demeura le même jusqu'au 30 juin 1892. Du premier juillet 1892 au 30 juin 1897, il remonta à \$2 par tonne, et du 28 juin 1897 au 23 avril 1902, les taux furent de \$3 par tonne de fer provenant du minerai canadien, et de \$2 par tonne pour celui qui provenait du minerai étranger. On établit alors une échelle mobile de taux, accordant d'abord \$2.70 au fer provenant du minerai canadien et \$1.80 à celui du minerai étranger; d'après cette échelle, en 1906, les taux n'étaient plus que de \$1.05 par tonne pour le fer du minerai canadien, et de 70 cents par tonne de fer provenant du minerai étranger. En 1907, on autorisa une nouvelle échelle mobile d'après laquelle, pendant les années civiles 1907 et 1908, on paya \$2.10 pour le fer provenant du minerai canadien, et \$1.10 pour celui du minerai étranger; en 1909, les taux furent respectivement de \$1.70 et de 70 cents, tandis qu'en 1910, ils furent de 90 cents et de 40 cents. Le 31 décembre 1910, la prime sur le fer en gueuse cessa, excepté pour celui que l'on retirait, par procédé électrique, du minerai canadien. Cependant, il ne s'est encore fait aucune réclamation pour le fer en gueuse produit de cette façon.

C'est à partir du 27 mars 1894 qu'on accorda pour la première fois une prime sur l'acier fabriqué au Canada; le taux en était de \$2 par tonne, et a été maintenu jusqu'au 30 juin 1897. Il fut ensuite de

## PRIMES.

\$3 par tonne, du premier juillet 1897 au 23 avril 1902, époque où l'on établit une échelle mobile accordant d'abord \$2.70 par tonne, taux qui fut réduit à \$1.05 en 1906. Les taux qui, en 1907 et 1908, avaient été de \$1.65, tombèrent en 1909 à \$1.05, et en 1910, à 60 cents par tonne. La prime sur l'acier prit fin le 31 décembre 1910. Du 24 octobre 1903 au 30 juin 1911, on paya sur les baguettes métalliques une prime de \$6 par tonne. Sur les cornières, les poutres et autres formes laminées et sur les plaques laminées, la prime a été de \$3 par tonne, du 24 octobre 1903 au 31 décembre 1906. Du 26 mars 1894 au 28 juin 1897, on paya une prime de \$2 par tonne sur les barres de fer puddlé. A partir de cette date jusqu'au 23 avril 1902, le taux se maintint à \$3 par tonne, mais une échelle mobile fut établie, qui réduisit le taux à \$1.05, en 1906. Pendant les années civiles 1907 et 1908, le taux fut de \$1.65; pour 1909, de \$1.05, et pour 1910, de 60 cents par tonne. En 1907, on a cessé de fabriquer des barres de fer puddlé au Canada.

**Primes sur le plomb.**—Entre le premier juillet 1895 et le premier juillet 1900, on a autorisé, pour encourager la fonte du plomb argentifère et des autres minerais argentifères, et aurifères au Canada, une prime de 50 cents par tonne sur le plomb argentifère. Le 24 octobre 1903, une prime de 75 cents par 100 livres fut autorisée sur le plomb contenu dans les minerais plombifères provenant des mines du Canada, et fondus en ce pays, pourvu que le prix du plomb en gueuse, à Londres, Angleterre, ne dépassât pas £12 10s. En 1908, ce prix s'éleva à £14 10s. La prime est réduite proportionnellement, quand le prix, à Londres, dépasse £14 10s. La prime devait expirer le 30 juin 1913, mais, en vertu de la loi des primes sur le plomb, en 1913, adoptée pendant la session 1912-13 (3-4 George V, c. 29), il fut décidé que le paiement de la prime serait continué chaque année jusqu'au 30 juin 1918, le préambule de la Loi établissant qu'au 30 juin 1913, il resterait encore environ \$600,000 qu'on n'aurait pas dépensés, sur la prime originale de \$2,450,000.

**Prime sur le pétrole.**—Le 8 juin 1904, une prime de 1½ cent par gallon impérial fut autorisée sur tout le pétrole brut provenant des puits canadiens. En 1910, on autorisa une prime sur le pétrole provenant de l'argile schisteuse; mais jusqu'ici ce procédé n'a pas été employé avec succès.

**Prime sur la fibre de Manille.**—Le 24 octobre 1903, on autorisa, sur la fibre de Manille, une prime égale aux droits d'exportation dont ce produit est frappé dans les îles Philippines, et ne devant pas excéder trois-huitièmes de cent par livre, sur la fibre de Manille employée dans la fabrication de la ficelle d'engerbage. Le 27 avril 1907, cette prime fut étendue à la fibre de Manille employée dans la fabrication des cordages. Cette prime a pris fin le 4 octobre 1913.

**Valeur totale des primes.**—Le tableau 50 indique la quantité de produits minéraux et de fibre de Manille sur lesquels on a payé des primes, ainsi que le montant de ces primes, de 1896 à 1914. On verra par ce tableau que le montant des primes payées en 1914 a été de \$143,652, et que la valeur totale des primes payées de 1896 à 1914 a été de \$21,436,456. Sur ce montant, \$16,785,827 ont été accordés

## COMMERCE.

au fer et à l'acier, \$1,975,887 au plomb, \$2,312,558 au pétrole brut, et \$362,184 à la fibre de Manille. Le tableau 51 donne les noms des compagnies fabriquant des cordages, les quantités de fibre de Manille employée et du cordage fabriqué, ainsi que le montant des primes, pour l'année fiscale terminée le 31 mars 1914.

50.—Primes payées au Canada sur les produits minéraux et la ficelle d'engrègement, 1896-1914.

Année fiscale.	Fer en gueuse.		Barres de fer.		Acier.		Articles en acier.	
	Quantité.	Prime.	Quantité.	Prime.	Quantité.	Prime.	Quantité.	Prime.
	Tonnes.	\$	Tonnes.	\$	Tonnes.	\$	Tonnes.	\$
1896...	52,052	104,105	2,804	5,611	29,749	59,499	-	-
1897...	33,254	66,509	1,509	3,019	8,683	17,366	-	-
1898...	72,523	165,654	2,568	7,706	24,673	67,454	-	-
1899...	76,496	187,954	5,837	17,511	23,342	74,644	-	-
1900...	101,838	238,296	3,374	10,121	21,453	64,360	-	-
1901...	150,339	351,259	5,567	16,703	33,352	100,058	-	-
1902...	341,654	693,108	6,984	20,550	36,375	77,431	-	-
1903...	321,191	666,001	2,482	6,702	260,668	729,102	-	-
1904...	273,434	533,982	4,321	11,669	128,884	347,990	4,211	15,321
1905...	386,719	624,667	3,509	7,895	300,421	676,318	40,213	231,324
1906...	581,858	687,632	3,560	5,875	569,237	941,000	72,875	369,832
1907...	416,265	385,231	297	312	454,932	575,259	63,238	338,999
1908...	686,780	863,817	-	-	661,940	1,092,201	57,856	347,135
1909...	609,431	693,423	-	-	570,588	838,100	55,515	333,091
1910...	740,244	573,969	-	-	740,390	695,752	89,802	538,812
1911...	587,469	261,434	-	-	584,093	350,456	87,810	526,858
1912...	-	-	-	-	-	-	27,792 <sup>a</sup>	166,750 <sup>a</sup>
<b>Totaux.</b>	<b>5,431,547</b>	<b>7,097,041</b>	<b>42,812</b>	<b>113,674</b>	<b>4,448,780</b>	<b>6,706,990</b>	<b>499,312</b>	<b>2,868,122</b>

Année fiscale.	Plomb.		Fibre de Manille.		Pétrole brut.		Total, primes.
	Quantité.	Prime.	Quantité.	Prime.	Quantité.	Prime.	
	Livres.	\$	Livres.	\$	Gallons.	\$	\$
1896..	-	-	-	-	-	-	169,215
1897..	-	-	-	-	-	-	86,894
1898..	-	-	-	-	-	-	240,814
1899..	449,636,000	76,665	-	-	-	-	356,774
1900..	177,990,000	43,335	-	-	-	-	356,112
1901..	245,792,000	30,000	-	-	-	-	498,020
1902..	-	-	-	-	-	-	791,089
1903..	2,576,000	4,380	-	-	-	-	1,406,185
1904..	26,748,104	195,627	7,473,754	25,452	-	-	1,130,041
1905..	56,489,523	330,645	4,046,699	13,789	23,336,478	350,047	2,234,685
1906..	28,708,428	90,196	4,423,300	15,079	19,410,480	291,157	2,400,771
1907 <sup>1</sup> ..	21,479	1,995	3,998,015	13,595	17,770,205	266,553	1,581,944
1908..	15,425,553	51,001	12,315,276	41,983	26,081,139	391,217	2,787,354
1909..	42,533,287	307,434	10,137,946	34,561	17,379,871	260,698	2,467,307
1910..	45,467,545	340,542	18,041,994	61,507	13,572,587	203,589	2,414,171
1911..	33,351,909	248,535	14,693,410	49,784	10,706,418	160,596	1,597,663
1912..	27,823,221	179,288	14,829,994	50,557	9,462,380	141,936	538,531
1913..	23,985,569	68,065	11,125,171	37,917	8,616,767	129,252	235,234
1914..	7,197,038	8,179	5,268,118	17,960	7,834,219	117,513	143,652
<b>To-taux.</b>	<b>1,183,745,656</b>	<b>1,975,887</b>	<b>106,353,677</b>	<b>362,184</b>	<b>154,170,544</b>	<b>2,312,558</b>	<b>21,436,456</b>

<sup>1</sup>Neuf mois.<sup>2</sup>Primes sur baguettes métalliques payées à la Dominion Iron and Steel Co., Sydney, N.-E.

## INVENTEURS BREVETÉS CANADIENS.

51.—Primes payées aux compagnies de cordage, sur la fibre de Manille employée dans la fabrication des cordages et de la ficelle d'engrèbage, 1913-1914, avec totaux pour 1910-1913.

Compagnies de cordages.	Cordage et ficelle d'engrèbage fabriqués.	Fibre de Manille employée.	Primes payées.
	Livres.	Livres.	\$
Canadian Cordage and Mfg. Co., Peterboro, Ont.	-	-	-
Brantford Cordage Co., Ltd., Brantford, Ont.....	4,005,460	156,922	535
Consumers' Cordage Co., Ltd., Montréal, Qué., et Dartmouth, N.-E.....	2,772,487	2,088,154	7,119
Plymouth Cordage Co., Ltd., Welland, Ont.....	10,738,289	3,023,042	10,306
<b>Totaux, 1914.....</b>	<b>17,516,236</b>	<b>5,268,118</b>	<b>17,960</b>
“ 1913.....	25,622,497	11,125,171	37,917
“ 1912.....	29,477,581	14,829,994	50,557
“ 1911.....	28,474,725	14,693,410	49,784
“ 1910.....	27,284,090	18,041,994	61,507

NOTA.—La quantité de ficelle d'engrèbage et de cordage fabriqués, en 1914, a été, respectivement, de 12,779,716 et de 4,736,520 livres.

## BREVETS D'INVENTION.

C'est en 1872 qu'on a reçu pour la première fois, au Canada, des demandes de brevets d'inventeurs étrangers. Dans cette année-là, le nombre total des demandes de brevets faites au Bureau des Brevets d'Invention, Ministère de l'Agriculture, fut de 752, et le montant du coût de ces brevets s'est élevé à \$18,652. Les affaires du Bureau ont continué à augmenter graduellement, et le nombre des demandes, ainsi que le chiffre total des droits perçus, se sont accrus sans arrêt chaque année, depuis le commencement du siècle présent. Pour l'année fiscale terminée le 31 mars 1913, on a atteint un nouveau record de 8,681 demandes, et de \$218,125 pour droits perçus. Le nombre des brevets accordés en 1913-14 a été de 7,918, contre 7,502 en 1912-13. Sur le nombre total des brevets accordés pendant l'année fiscale 1913-14, 5,220 ont été accordés à des inventeurs ou fondés de pouvoirs résidant aux Etats-Unis, soit 66 pour cent du total. Les brevets délivrés à des inventeurs canadiens se sont élevés à 1,334; les autres pays principaux, par ordre de brevets accordés, ont été: Grande-Bretagne, 558; Allemagne, 300; France, 115 et Australie, 76. Le tableau 52 indique, par province de résidence, la répartition des inventeurs brevetés canadiens, pendant les années de 1907 à 1914.



## COMMERCE.

52.—Nombre d'inventeurs brevetés canadiens, par provinces de résidence, pendant les années fiscales 1907-1914.

Provinces.	1907.	1908.	1909.	1910.	1911.	1912.	1913.	1914.
	nomb.	nomb.	nomb.	nomb.	nomb.	nomb.	nomb.	nomb.
Ile du Prince-Edouard.....	2	2	3	2	—	—	4	2
Nouvelle-Ecosse.....	30	27	24	29	31	30	20	39
Nouveau-Brunswick.....	25	25	18	30	23	17	25	30
Québec.....	225	178	205	267	271	233	277	278
Ontario.....	465	424	467	610	610	531	584	607
Manitoba.....	72	61	71	88	102	72	105	115
Saskatchewan.....	25	15	32	40	47	47	58	59
Alberta.....	18	25	28	39	54	56	61	46
Colombie Britannique.....	57	52	51	90	108	97	122	157
Territoires et Yukon.....	1	6	4	3	—	—	—	1
<b>Totaux.....</b>	<b>920</b>	<b>815</b>	<b>903</b>	<b>1,198</b>	<b>1,246</b>	<b>1,083</b>	<b>1,256</b>	<b>1,334</b>

On remarquera, d'après ce tableau, que les plus peuplées provinces, Ontario et Québec, ont obtenu le plus grand nombre de brevets; mais le calcul des brevets, par rapport à la population, indique que, pour l'année fiscale 1914, c'est dans la Colombie Britannique qu'il y a eu le plus d'inventions. Ainsi dans cette province, en 1914, on a accordé un brevet par 2,500 personnes; les autres provinces, en considérant le nombre de leurs brevets par rapport à leur population, se classent comme suit: Manitoba, un brevet pour 3,962 habitants; Ontario, un brevet pour 4,157 habitants; Québec, un brevet pour 7,206 habitants; Alberta, un brevet pour 8,145 habitants; Saskatchewan, un brevet pour 8,346 habitants; Territoire du Yukon, un brevet pour 8,512 habitants; Nouveau-Brunswick, un brevet pour 11,729 habitants; Nouvelle-Ecosse, un brevet pour 12,624 habitants, et Ile du Prince-Edouard, un brevet pour 46,864 habitants.

## DROITS D'AUTEUR, MARQUES DE COMMERCE, ETC.

Le rapport pour l'année fiscale terminée le 31 mars 1914, de la Division des brevets, des droits d'auteur et des marques de commerce du Ministère de l'Agriculture, établit que les droits pour droits d'auteur, marques de commerce, dessins industriels et marques sur le bois de construction, se sont montés à \$49,409, pour l'année fiscale 1913-14, contre \$51,043 en 1912-13. Les enregistrements de droits d'auteur en 1913-14, se sont élevés à 1,835 contre 1,760 en 1912-13, ceux des marques de commerce, à 1,378 contre 1,315, ceux des dessins industriels, à 165, contre 128 et ceux des marques sur le bois de construction, à 57, contre 15.

## VIII.—TRANSPORTS ET COMMUNICATIONS.

Les statistiques des transports et communications comprennent celles des chemins de fer à vapeur et électriques, des messageries, des compagnies d'expédition, des canaux, des télégraphes, des téléphones, et de la poste.<sup>1</sup>

### CHEMINS DE FER.

**Chemins de fer à vapeur.**—L'augmentation dans la longueur des voies de chemin de fer du Canada, pendant l'année terminée le 30 juin 1914, a été de 1,491 milles, contre 2,577 milles en 1913, 1,327 en 1912 et 669 en 1911. Ces chiffres représentent respectivement l'augmentation en longueur, par comparaison avec l'année précédente. La longueur totale, en milles, des voies de chemins de fer en réelle exploitation le 30 juin 1914, était de 30,795 milles. L'année officielle des chemins de fer va du premier juillet au 30 juin, et les statistiques de chemins de fer dont il est question dans ce chapitre, sont celles des années se terminant le 30 juin. Le tableau 1 donne un relevé des longueurs, en milles, des chemins de fer en construction; il montre qu'au 30 juin 1914, il y avait 22,891 milles de chemins de fer en construction, contre 18,646 milles, au 30 juin 1913. On remarquera que la plupart des chemins de fer actuellement en construction sont situés dans les provinces de l'ouest. Le tableau 2 donne un relevé de la longueur en milles des chemins de fer canadiens, de 1835 à 1914, et le tableau 3 donne la longueur de ces chemins de fer par provinces, pendant les sept années écoulées de 1908 à 1914.

**Capital-actif des chemins de fer.**—Durant l'année expirée le 30 juin 1914, \$276,990,069 s'ajoutèrent au capital-actif des chemins de fer canadiens, y compris les actions pour \$97,794,137, la dette consolidée pour \$169,145,686, et le fonds de débentures consolidées (C.P.R.) pour \$10,050,246. De cette façon, le total révisé du capital-actif des chemins de fer canadiens en opération au 30 juin 1914, s'élevait donc à \$1,808,820,761, contre \$1,531,830,692, en 1913, tel qu'indiqué au tableau 4. Si à ces chiffres on ajoute le capital-actif des chemins de fer en construction, le total s'élèvera à \$1,962,128,070: dont \$917,748,153, en actions, \$173,307,470 pour fonds de débentures consolidées, et \$871,072,447, dette consolidée.

**Statistiques des compagnies particulières.**—Le tableau 6 donne la longueur des voies, le capital, l'aide payée, les recettes et les frais d'exploitation des chemins de fer canadiens, pendant l'année terminée le 30 juin 1914. Il montre que les recettes totales ont été de \$243,083,539, soit une diminution de \$13,619,164, ou de 5.6 pour cent, comparé aux recettes de 1913. En 1913, les recettes ont constitué un nouveau record dans l'histoire des chemins de fer canadiens, et ont été de 17 p.c.

<sup>1</sup> Les statistiques sur les chemins de fer, les compagnies de messageries, les canaux, les télégraphes et les téléphones sont prises dans les rapports pour l'année terminée le 30 juin 1914, du Ministère des Chemins de fer et Canaux, spécialement dans les rapports du Contrôleur des Statistiques (Nos 20, 20a, b, d, e et f, 1915). Les statistiques sur l'expédition viennent du rapport du Ministère de la Marine et des Pêcheries, et des rapports du Commerce et de la Navigation. Les Statistiques Postales émanent du rapport du Ministère des Postes.

## TRANSPORTS ET COMMUNICATIONS.

plus élevées qu'en 1912. Les frais d'exploitation se sont élevés à \$178,975,259, contre \$182,011,690 en 1913, soit une diminution de \$3,036,431, ou 1.7 p.c. La proportion des frais d'exploitation aux recettes totales a été de 73.6 p.c., contre 70.9 pour cent en 1913. L'aide totale payée aux compagnies, telle que portée sur ce tableau, comprend \$110,312,622, payés par le gouvernement Fédéral, \$29,526,245 payés par les gouvernements provinciaux, et \$12,670,837 payés par les municipalités. Le total comprend aussi \$25,576,533 prêtés par le gouvernement Fédéral, \$7,197,030 en prêts faits et \$300,000 en actions souscrites par les gouvernements provinciaux, et \$2,404,499 en prêts faits et \$2,839,500 en actions souscrites par les municipalités.

**Transport des passagers et des marchandises.**—Le tableau 7, qui donne les statistiques des chemins de fer, de 1875 à 1914, montre qu'en 1914, les chemins de fer canadiens ont transporté 46,702,280 passagers et 101,393,989 tonnes de marchandises, soit une augmentation de 471,515 passagers, ou de 1 p.c. et une diminution de 5,598,721 tonnes de marchandises, ou de 5.2 pour cent, sur 1913. Le tableau 16 indique la répartition de ces marchandises en différentes catégories. En 1914, les proportions p.c. ont été comme suit: agriculture, 18.11; animaux, 3.29; mines, 37.73; forêts, 15.79; manufactures, 16.62; marchandises, 5.43; divers, 3.03.

**Aide accordée aux chemins de fer par le gouvernement.**—Les chemins de fer du Canada ont été, en grande partie, construits avec l'aide sous formes diverses, du gouvernement. Les tableaux 5, et de 10 à 12 donnent la nature et l'étendue de cette aide. Les formes principales sous lesquelles elle a été donnée ont consisté en octrois de terre, en subsides en argent, en prêts, en émissions de débentures et en garanties de billets ou d'intérêts. Cette aide a été accordée par le gouvernement Fédéral et les gouvernements provinciaux, de même que par les municipalités. Le tableau 5 donne les superficies de terrain accordé comme subsides aux compagnies de chemins de fer à vapeur par le gouvernement Fédéral et les gouvernements provinciaux, ainsi que les noms des compagnies aidées par le gouvernement Fédéral. La superficie de terrain ainsi concédée, jusqu'au 30 juin 1914, s'élève à 56,041,248 acres.

**Chemins de fer du gouvernement et subsides.**—Le gouvernement fédéral a lui-même entrepris la construction de la partie est du nouveau chemin de fer National-Transcontinental, de Moncton, N.B., jusqu'à Winnipeg, Man., et les dépenses faites sur cette ligne jusqu'au 31 mars 1914 se sont élevées à \$142,970,793 (tableau 14). Le gouvernement fédéral possède encore et exploite le chemin de fer Intercolonial qui va des ports océaniques de la Nouvelle-Ecosse et du Nouveau-Brunswick à Montréal ainsi que le chemin de fer de l'Île du Prince-Edouard. Depuis 1851 jusqu'au 30 juin 1914, comme on le verra exposé d'une façon analytique dans le tableau 11, la valeur totale de l'aide publique accordée aux chemins de fer du Canada, non compris le capital des deux chemins de fer possédés par le gouvernement (Intercolonial et Île du Prince-Edouard), s'est montée à \$233,772,640. Sur cette somme, \$178,834,529 représentent l'aide accordée par le gouvernement fédéral, \$37,023,275, celle des gouvernements provinciaux, et \$17,914,836,

## CHEMINS DE FER.

celle des municipalités. En 1914, le total des subventions en argent payées aux chemins de fer s'est élevé à \$16,106,319, la plus forte subvention annuelle dans l'histoire des chemins de fer canadiens. De cette somme, \$15,583,059 ont été payés par le gouvernement fédéral, et \$523,260 par les gouvernements provinciaux.

**Aide du gouvernement fédéral aux chemins de fer.**—Le tableau 12 indique pour chaque année, de 1875 à 1914, le montant des subsides accordés aux chemins de fer à vapeur par le gouvernement fédéral. Le total de \$290,790,732 au 30 juin 1914, comprend le capital des deux chemins de fer du gouvernement, se montant à \$111,956,203, et \$178,834,529, représentant l'aide accordée aux autres chemins de fer par le gouvernement fédéral. Celle-ci comprend, en 1912, la somme de \$4,994,417 payée au chemin de fer du Grand Tronc Pacifique, suivant la clause des accessoires (implement clause) contenue dans la convention conclue entre le gouvernement et la compagnie. Aux termes de cette clause le gouvernement doit parfaire la différence existant entre le montant réalisé sur certaines obligations et leur valeur au pair. Chaque année, depuis 1886, l'aide accordée aux autres chemins de fer comprend la somme de \$10,189,521 payée par le gouvernement à la compagnie du chemin de fer du Pacifique Canadien, pour terrains réacquis par le gouvernement sur les terres accordées en subsides à la compagnie. De 1885 à 1909, les montants portés dans la troisième colonne représentent les paiements annuels accumulés, faits par le gouvernement fédéral au gouvernement de Québec, de l'intérêt à 5 pour cent sur une somme de \$2,394,000, et se montant à \$119,700, relativement au transport du "Quebec, Montreal, Ottawa and Occidental Railway." L'article de \$5,160,054, en 1909, comprend le paiement du capital. A partir de 1910, les montants comprennent le prêt de \$10,000,000 fait à la compagnie du Grand Tronc Pacifique, suivant la législation fédérale de 1909 (8-9 Edouard VII, chap. 19).

**Développement récent des chemins de fer.**—Parmi les principaux systèmes de chemins de fer canadiens, sont ceux du Pacifique Canadien, du Grand Tronc, du Transcontinental National, du Canadien Nord, de l'Intercolonial, et de l'Île du Prince-Edouard. Le 30 juin 1914, le Pacifique Canadien avait, en location ou en propriété, 11,950 milles de voie ferrée, et 1,262 milles de voie double. Les recettes brutes de la compagnie, durant l'année de chemin de fer 1914, se sont élevées à \$119,754,042; les dépenses d'exploitation ont été de \$81,701,934, et les recettes nettes ont été de \$38,052,108. La compagnie du chemin de fer du Grand Tronc avait, le premier janvier 1915, une longueur totale de voie en exploitation de 4,015 milles. A la même date, le Grand Tronc Pacifique, avec la ligne principale, de Winnipeg, Manitoba, à Prince Rupert, C. B., et ses embranchements avait une longueur totale de voie en exploitation de 3,200 milles, soit un total de 7,215 milles pour le système du Grand Tronc, en Canada. Les recettes brutes, pour l'année finissant le 30 juin 1914, ont été de \$39,213,178; les frais d'exploitation se sont élevés à \$28,351,040, et les recettes nettes à \$10,862,138.

Le Grand Tronc Pacifique transporte maintenant des passagers et des marchandises sur sa voie principale et sur ses embranchements.

## TRANSPORTS ET COMMUNICATIONS.

Le Gouvernement fait construire actuellement la division est du Transcontinental National, de Moncton, N.-B., à Fort Garry Station, Winnipeg, Man., soit une distance de 1,804.5 milles. Le 17 novembre 1913, le dernier rail de la voie principale a été posé dans la Province de Québec, près de l'Ontario. Au 31 décembre 1914, la longueur de cette voie ferrée, y compris la voie double, les voies d'évitement et les cours, était de 2,272.25 milles. En 1914, la compagnie du Canadien Nord a construit 532 milles de nouvelles lignes, et la voie ferrée de la ligne principale relie maintenant Québec à Port Mann, C.-B. La longueur totale des lignes exploitées par les chemins de fer du gouvernement fédéral est de 4,054.58 milles, y compris l'Intercolonial, 1,503.02 milles; le chemin de l'Île du Prince-Edouard, 274.50 milles; le Transcontinental 2,009.30 milles; et d'autres chemins de fer, 267.76 milles. Sur la nouvelle ligne de Le Pas, au Manitoba, à la Baie d'Hudson, qui est maintenant construite par le gouvernement fédéral, il y avait, à la fin de 1914, 214 milles de rails posés, et 240 milles de route avaient été nivelés, et étaient prêts à recevoir la voie ferrée.

## 1.—Longueur en milles des voies ferrées en construction au Canada, au 30 juin 1914.

Provinces.	Arpentées.	A l'entre- prise.	Termi- nées.	En exploi- tation.	Total.
Nouvelle-Ecosse.....	—	78	—	—	78
Nouveau-Brunswick.....	57	168	—	—	225
Québec.....	439	946	43	2	1,430
Ontario.....	532	1,841	836	465	3,674
Manitoba.....	354	108	134	103	699
Saskatchewan.....	3,458	340	555	587	4,940
Alberta.....	3,054	805	1,189	688	5,736
Colombie Britannique.....	3,578	1,235	698	598	6,109
<b>Total.....</b>	<b>11,472</b>	<b>5,521</b>	<b>3,455</b>	<b>2,443</b>	<b>22,891</b>

## 2.—Longueur en milles des voies de chemins de fer, 1835-1914.

Année.	Nomb. de milles en exploita- tion.	Année.	Nomb. de milles en exploita- tion.	Année.	Nomb. de milles en exploita- tion.	Année.	Nomb. de milles en exploita- tion.
1835.....	—	1855....	877	1875....	4,804	1895....	15,977
1836.....	16	1856....	1,414	1876....	5,218	1896....	16,270
1837.....	16	1857....	1,444	1877....	5,782	1897....	16,550
1838.....	16	1858....	1,863	1878....	6,226	1898....	16,870
1839.....	10	1859....	1,994	1879....	6,858	1899....	17,250
1840.....	16	1860....	2,065	1880....	7,194	1900....	17,657
1841.....	16	1861....	2,146	1881....	7,331	1901....	18,140
1842.....	16	1862....	2,189	1882....	8,697	1902....	18,714
1843.....	16	1863....	2,189	1883....	9,577	1903....	18,988
1844.....	16	1864....	2,189	1884....	10,273	1904....	19,431
1845.....	16	1865....	2,240	1885....	10,773	1905....	20,487
1846.....	16	1866....	2,278	1886....	11,793	1906....	21,353
1847.....	54	1867....	2,278	1887....	12,184	1907....	22,452
1848.....	54	1868....	2,270	1888....	12,163	1908....	22,966
1849.....	54	1869....	2,524	1889....	12,628	1909....	24,104
1850.....	66	1870....	2,617	1890....	13,151	1910....	24,731
1851.....	159	1871....	2,695	1891....	13,838	1911....	25,400
1852.....	205	1872....	2,899	1892....	14,564	1912....	26,727
1853.....	506	1873....	3,832	1893....	15,005	1913....	29,304
1854.....	764	1874....	4,331	1894....	15,627	1914....	30,795

## CHEMINS DE FER.

## 3.—Longueur des voies de chemins de fer, par provinces, 1908-1914.

Provinces.	1908.	1909.	1910.	1911.	1912.	1913.	1914.
Ontario.....	7,933	8,229	8,230	8,322	8,546	9,000	9,255
Québec.....	3,574	3,663	3,795	3,882	3,882	3,986	4,043
Manitoba.....	3,111	3,205	3,221	3,466	3,520	3,993	4,076
Saskatchewan.....	2,081	2,631	2,932	3,121	3,754	4,651	5,089
Alberta.....	1,323	1,322	1,438	1,494	1,897	2,212	2,545
Colombie Britan....	1,733	1,796	1,832	1,842	1,855	1,951	1,978
Nouveau-Brunswick	1,509	1,547	1,522	1,548	1,545	1,545	1,839
Nouvelle-Ecosse....	1,344	1,351	1,351	1,354	1,357	1,360	1,365
Ile du Prince-Ed....	267	269	269	269	269	279	279
Yukon.....	91	91	91	102	102	102	102
Dans les Etats-Unis.	-	-	-	-	-	225	224
<b>Canada.....</b>	<b>22,966</b>	<b>24,104</b>	<b>24,731</b>	<b>25,400</b>	<b>26,727</b>	<b>29,304</b>	<b>30,795</b>

NOTE.—Les chiffres pour les Etats-Unis se rapportent exclusivement à des lignes de chemin de fer qui vont d'un endroit à un autre du Canada. Ces lignes n'ont jamais figuré dans les statistiques canadiennes, quoiqu'elles soient exploitées entièrement pour le commerce du Canada. Une grande quantité de milles de chemin de fer aux Etats-Unis sont la propriété de chemins de fer canadiens, et sont exploités par eux. Il n'en est pas fait mention dans les statistiques de l'Annuaire.

## 4.—Capitaux engagés dans les chemins de fer à vapeur, 1876-1914.

An- née.	Actions.	Dette consolidée.	Total.	An- née.	Actions.	Dette consolidée.	Total.
	\$	\$	\$		\$	\$	\$
1876	180,955,657	76,079,531	257,035,188	1896	361,075,340	336,137,601	697,212,941
1877	182,578,994	79,676,382	262,255,376	1897	367,611,048	348,834,086	716,445,134
1878	191,331,767	83,710,938	275,042,705	1898	378,151,790	354,946,865	733,098,655
1879	192,674,553	81,151,628	273,826,181	1899	391,300,360	362,053,495	753,353,855
1880	189,956,177	80,661,316	270,617,493	1900	410,326,095	373,716,704	784,042,799
1881	199,527,981	84,891,313	284,419,293	1901	424,414,314	391,696,523	816,110,837
1882	216,468,465	92,487,932	306,956,397	1902	460,401,863	404,806,847	865,208,710
1883	269,092,615	102,134,295	371,226,910	1903	483,770,312	424,100,762	907,871,074
1884	285,077,822	109,310,963	394,388,785	1904	492,752,530	449,114,035	941,866,565
1885	312,183,162	141,370,963	453,553,125	1905	526,353,951	465,543,967	991,897,918
1886	317,141,948	169,359,306	486,501,254	1906	561,655,395	504,226,234	1,065,881,629
1887	324,128,738	194,801,553	518,930,291	1907	588,563,591	583,369,217	1,171,937,808
1888	327,493,882	228,617,728	556,111,610	1908	607,891,349	631,869,664	1,239,761,013
1889	332,559,672	261,675,226	584,234,898	1909	647,534,647	660,946,769	1,308,481,416
1890	338,177,386	266,885,707	605,063,093	1910	687,557,387	722,740,300	1,410,297,687
1891	339,769,786	292,291,654	632,061,440	1911	749,207,687	779,481,514	1,528,689,201
1892	344,400,282	305,120,200	649,520,482	1912	770,459,351	818,478,175	1,588,937,526
1893	371,877,287	307,225,888	679,103,175	1913	755,316,516	613,256,952	1,531,830,692
1894	361,760,508	327,003,803	688,764,311	1914	853,110,653	782,402,638	1,808,820,761 <sup>1</sup>
1895	361,449,590	330,785,546	692,235,136				

<sup>1</sup>Y compris les actions consolidées des débetures (C. P. R.) \$173,307,470.

## TRANSPORTS ET COMMUNICATIONS.

## 5.—Terrains accordés en subsides aux chemins de fer par les gouvernements fédéral et provinciaux jusqu'au 30 juin 1914.

Par le gouvernement fédéral.	Acres.
Alberta Railway and Irrigation Co. (autrefois Northwest Coal and Navigation Co.).....	1,114,368
Calgary and Edmonton Railway Co.....	1,888,448
Canadian Northern Railway Co. (à partir de points du C. P. R. à Hudson Bay).....	2,624,128
Canadian Northern Railway Co. (autrefois Lake Manitoba Ry. and Canal Co.).....	798,400
Canadian Pacific Railway Co. (ligne principale).....	18,206,986
C. P. R. Prolongement de Pipestone, embranchement de Souris.....	200,320
C. P. R. embranchement de Souris.....	1,408,704
Great Northwest Central Railway Co. (autrefois Northwest Central Railway Co.).....	320,000
Manitoba and Northwestern Railway Co.....	1,501,376
Manitoba Southwestern Colonization Railway Co.....	1,396,800
C. N. Railway (autrefois Manitoba and Southeastern Railway Co.)..	680,320
Qu'Appelle, Long Lake and Saskatchewan Railroad and Steamboat Co.....	1,625,344
Saskatchewan and Western Railway Co.....	98,880
<b>Superficie totale accordée par le gouvernement fédéral.</b>	<b>31,864,074</b>
Par les gouvernements provinciaux.	
Québec.....	13,324,950
Colombie Britannique.....	8,119,221
Nouveau-Brunswick.....	1,647,772
Nouvelle-Ecosse.....	160,000
Ontario.....	624,232
<b>Superficie totale accordée par les gouvernements provinciaux..</b>	<b>23,876,175</b>
<b>Superficie totale des terrains concédés par les gouvernements fédéral et provinciaux.....</b>	<b>55,740,249</b>

## 6.—Longueur en milles, capital, recettes et frais d'exploitation des chemins de fer à vapeur, 1913.

Nom du chemin de fer.	Longueur en exploitation.	Capital.	Aide payée.	Recettes	Frais d'exploitation.
	Nombre.	\$	\$	\$	\$
Alberta Central <sup>1</sup> .....	-	-	119,712	-	-
Alberta Ry. et Irrigation Co., C.P.R.....	-	-	148,094	-	-
Algoma Eastern.....	32.08	5,460,000	784,625	183,169	107,592
Albert Southern (aband.)..	-	-	113,694	-	-
Algoma Central and Hudson Bay.....	242.07	20,686,000	2,009,723	955,376	737,529
Atlantic, Quebec, and Western.....	104.50	4,548,675	902,800	66,682	105,476

<sup>1</sup>En construction.

## CHEMINS DE FER.

## 6.—Longueur en milles, capital, recettes et frais d'exploitation des chemins de fer à vapeur, 1914,—suite.

Nom du chemin de fer.	Longueur en exploitation.	Capital.	Aide payée.	Recettes.	Frais d'exploitation.
	Nombre.	\$	\$	\$	\$
Bay of Quinté.....	86.00	2,225,000	632,446	202,375	206,238
Bedlington et Nelson.....	12.04	2,150,000	-	837	11,286
British Yukon.....	101.12	1,000,000	-	209,681	92,321
Brockville, Westport and Northwestern (C.N.R.)..	45.00	-	256,800	70,743	84,578
Bruce Mines et Algoma....	-	-	105,338	-	-
Buctouche et Moncton....	32.00	310,000	196,100	29,763	31,304
Brandon, Saskatchewan et Baie d'Hudson.....	69.45	4,978,879	-	60,345	122,232
Canada and Gulf Terminal..	35.80	1,340,000	230,654	46,212	35,038
Canada Southern.....	380.04	37,630,000	521,559	10,613,611	6,226,680
Chemins de fer du gouverne- ment canadien—					
Intercolonial.....	1,454.94	-	927,616 <sup>2</sup>	12,410,408	12,701,679
Ile du Prince-Edouard..	279.23	-	-	414,911	569,021
Canadian Northern.....	5,122.95	253,214,080	3,689,903	23,781,329	16,348,944
Canadian Northern, Ont....	658.39	63,365,302	11,889,957 <sup>2</sup>	1,460,287	1,562,363
Canadian Northern, Qué... Canadian Northern, Alberta.....	371.02	18,306,119	3,296,746	1,671,723	1,482,180
Canadian Northern Pacific Canadian Pacific, y compris lignes louées.....	-	-	2,832,024	-	-
	-	-	5,225,659	-	-
	11,950.38	579,909,359	64,219,884 <sup>4</sup>	119,754,042	81,701,934
Cape Breton.....	31.00	1,000,000	306,000	11,440	23,977
Caraquet.....	84.78	1,790,904	499,649	74,672	68,407
Carillon et Grenville.....	13.00	-	-	-	-
Central Ry. of Canada <sup>1</sup> ....	-	-	30,145	-	-
Central Ontario.....	149.73	4,304,333	627,232	347,760	346,260
Colchester Coal and Ry. Co. Crows Nest Southern..	74.18	4,210,000	12,800	-	243,426
Cumberland Railway and Coal Co.....	32.00	-	213,500	107,419	74,057
Detroit River Tunnel.....	1.45	21,000,000	-	-	-
Dominion Atlantic.....	274.16	8,259,706	3,358,422	980,560	788,540
Eastern British Columbia..	14.00	420,000	-	47,000	27,266
Essex Terminal.....	10.00	660,000	-	52,379	34,299
Elgin and Havelock.....	28.00	94,900	203,153 <sup>3</sup>	10,391	9,349
Esquimalt et Nanaimo....	152.00	7,332,000	1,115,440	841,834	501,668
Fredericton and Grand Lake.....	35.00	605,000	216,576	49,948	43,341
Grand-Tronc Pacifique <sup>1</sup> ....	1,397.50	189,783,252	6,990,036 <sup>6</sup>	8,244,593	7,591,148
Grand-Tronc.....	3,106.13	413,665,983	10,414,466	39,213,178	28,351,040
Grand-Tronc (Canada Atlantic).....	456.26	24,408,092	2,578,593	2,383,028	2,413,021
Halifax and Southwestern..	378.46	5,447,000	2,052,123	561,053	527,637
Hereford.....	52.18	1,600,000	254,786	122,801	158,651

<sup>1</sup>En construction. <sup>2</sup>St. Mary's Bridge Co., \$30,000, Canada Eastern, \$374,830, Drummond County, \$438,936, Nova Scotia Steel and Coal Co.'s Ry., \$83,840. <sup>3</sup>Le gouvernement d'Ontario garantit les obligations, 318 milles à \$20,000 par mille. <sup>4</sup>Y compris \$10,189,521 payés à la compagnie, pour 6,793,014 acres de terre remise. <sup>5</sup>Y compris la valeur des rails ayant servi. <sup>6</sup>Y compris \$4,994,417 payés à la compagnie, par le gouvernement fédéral, en vertu de la "Implement Clause."



## TRANSPORTS ET COMMUNICATIONS.

## 6.—Longueur en milles, capital, recettes et frais d'exploitation des chemins de fer à vapeur, 1914—suite.

Nom du chemin de fer.	Longueur en exploitation.	Capital.	Aide payée.	Recettes.	Frais d'exploitation.
	Nombre.				
International Bridge Coy..	-	2,012,260	-	-	-
International du Nouveau-Brunswick.....	112.00	2,216,000	1,005,288	130,339	117,095
Inverness Railway and Coal Co.....	60.91	-	651,546	212,912	122,587
Irondale, Bancroft et Ottawa.....	51.90	503,500	279,000	32,333	36,506
Kent Northern.....	27.00	107,000	236,734	20,248	20,331
Kettle Valley.....	22.20	375,000	1,353,100	7,302	12,166
Kingston et Pembroke (C.P.R.).....	-	-	1,013,813	-	-
Klondike Mines.....	31.81	2,466,250	197,184	112,176	52,119
Lake Erie and Northern <sup>1</sup> .....	-	-	135,130	-	-
Lake Erie et rivière Détroit	-	4,400,000	1,011,351	-	-
L'Assomption (chemin abandonné).....	-	-	11,200	-	-
London et Port Stanley....	23.66	1,870,012	-	135,842	180,915
Lotbinière et Mégantic....	30.00	50,000	222,994	30,259	27,572
Rivière Maganatawan.....	1.91	-	13,552	-	-
Maine Central (Princeton).	5.10	173,900	-	18,082	14,382
Manitoba (C. N. R.).....	-	7,009,000	641,575	-	-
Midland Railway of Manitoba.....	6.40	4,300,000	-	326,865	448,830
Maritime Coal and Ry. Co..	15.00	-	80,488	71,244	47,814
Massawippi Valley.....	35.46	800,000	10,376	212,200	227,306
Montréal et Atlantique.....	163.40	5,243,000	602,172	1,018,078	1,037,159
Montréal et Province Line...	58.60	1,200,000	314,682	137,588	103,456
Montréal et jonction du Vermont.....	23.60	1,000,000	-	132,273	87,041
Morrissey, Fernie et Michel.....	10.85	1,263,000	-	150,144	127,452
Manitoba Great Northern...	91.77	2,066,000	-	44,078	113,190
Minudie Coal and Ry. Co....	-	-	18,544	-	-
Napierville Junction.....	27.06	600,000	183,440	105,054	56,256
Transcontinental National.	286.30	-	-	75,068	107,706
Nelson et Fort Sheppard....	55.42	2,846,800	-	66,332	116,976
New Brunswick Coal and Ry. Co.....	58.00	-	414,400	55,459	78,331
New Brunswick and Prince Edward Island.....	36.00	314,850	213,149	46,353	41,345
New Westminster Southern	23.73	600,000	-	47,324	31,943
North Shore.....	8.63	133,000	43,816	825	989
Northern New Brunswick and Seaboard <sup>1</sup> .....	19.80	595,500	108,160	21,494	14,736
Nosbonsing and Nipissing...	5.50	-	-	-	-
Ottawa and New York.....	56.90	2,600,000	382,384	260,123	262,161
Père Marquette, au Canada.	198.81	5,870,000	-	2,362,026	1,804,492

<sup>1</sup> En construction. <sup>2</sup> Appartenant au gouvernement du Nouveau-Brunswick et exploité par lui.<sup>3</sup> Y compris la valeur des rails ayant servi.

## CHEMINS DE FER.

## 6.—Longueur en milles, capital, recettes et frais d'exploitation des chemins de fer à vapeur, 1914—fin.

Nom du chemin de fer.	Longueur en exploitation.	Capital.	Aide payée.	Recettes.	Frais d'exploitation.
	No.	\$	\$	\$	\$
Phillipsburg Ry. and Quarry Co.....	6.00	164,500	49,379	-	-
Pontiac et Renfrew.....	4.25	-	31,034	-	-
Quebec Bridge and Railway Co. <sup>1</sup> .....	-	-	915,171	-	-
Qu'Appelle, Long Lake et Saskatchewan (C.N.R.).	-	5,252,463	-	-	-
Quebec Central.....	253.00	9,615,009	1,721,000	1,568,021	1,093,464
Québec et lac St-Jean.....	286.40	9,017,101	3,642,280	934,777	845,815
Quebec Oriental.....	100.00	2,099,225	1,784,635	134,825	125,795
Quebec Ry., Light and Power Co.....	30.82	-	402,946	87,160	70,072
Quebec, Montreal and Southern.....	192.18	7,000,000	1,491,762	411,636	533,650
Québec et Saguenay <sup>1</sup> .....	-	-	248,801	-	-
Roberval et Saguenay.....	36.80	2,735,600	227,433	31,951	36,771
Red Mountain.....	9.59	412,600	-	15,246	31,651
Rutland et Noyan.....	3.39	200,000	-	14,912	12,528
Salisbury et Albert.....	45.00	150,000	554,391	36,141	30,347
Schomberg et Aurora.....	14.40	550,000	46,144	14,005	14,233
Stanstead, Shefford et Chambly.....	43.00	764,615	-	89,961	97,999
Southampton (N.-B.) <sup>1</sup> .....	-	-	81,280	-	-
St. John & Quebec <sup>1</sup> .....	-	-	538,738	-	-
St. Clair Tunnel.....	1.13	2,850,000	375,000	347,771	107,675
St. Lawrence & Adirondack	46.12	2,145,073	219,882	653,538	485,310
St. Martins.....	30.00	189,000	229,213	14,552	13,990
Sydney et Louisbourg (Dom. Coal Co.).....	69.95	-	169,808	807,167	580,620
Témiscouata.....	113.00	4,099,669	1,099,200	271,777	199,958
Timiskaming and Northern Ontario <sup>1</sup> .....	334.03	-	2,134,080	1,690,689	1,493,788
Thessalon & Northern (Ont.) <sup>1</sup> .....	-	-	6,112	-	-
Thousand Islands.....	6.33	118,000	39,840	40,684	29,429
Toronto, Hamilton et Buffalo.....	80.15	9,280,000	323,100	1,502,332	1,085,317
Vancouver, Victoria et Eastern.....	236.31	20,850,000	-	770,594	938,338
Victoria et Sydney, C.B....	15.97	403,000	-	56,468	81,868
Victoria Terminal Ry. and Ferry Co.....	0.99	250	-	4,876	3,189
Wabash Ry. Co. au Canada	-	-	-	2,526,897	2,335,802
Wellington Colliery Co.....	10.75	500,000	-	104,580	104,580
York et Carleton.....	10.50	105,000	58,143	5,678	3,732
<b>Total.....</b>	<b>30,794.54</b>	<b>1,808,820,761</b>	<b>152,509,705</b>	<b>243,083,539</b>	<b>178,975,259</b>

<sup>1</sup>En construction. <sup>2</sup>Appartenant à la Dominion Coal Co.<sup>3</sup>Construit et exploité par la Commission du gouvernement d'Ontario.

## TRANSPORTS ET COMMUNICATIONS.

## 7.—Statistiques des chemins de fer à vapeur, 1875-1914.

An- née.	Milles en explo- itation.	Nombre de milles parcourus par les trains.	Passagers.	Fret.	Recettes brutes.	Frais d'ex- ploitation.	Rapport des rec- ettes aux dé- penses.
	Nomb.	Nombre.	Nombre.	Tonnes.	\$	\$	p.c.
1875..	4,804	17,680,178	5,190,416	5,670,836	19,470,539	15,775,532	81.02
1876..	5,218	18,103,628	5,544,814	6,331,757	19,358,085	15,802,721	81.68
1877..	5,782	19,450,813	6,073,233	6,859,796	18,742,053	15,290,091	81.58
1878..	6,226	19,669,447	6,443,924	7,883,472	20,520,078	16,100,102	78.46
1879..	6,858	20,731,689	6,523,816	8,348,810	19,925,066	16,188,282	81.24
1880..	7,194	22,427,449	6,462,948	9,938,858	23,561,447	16,840,705	71.47
1881..	7,331	27,301,306	6,943,671	12,065,323	27,987,509	20,121,418	71.89
1882..	8,697	27,846,411	9,352,335	13,575,787	29,027,790	22,390,709	77.13
1883..	9,577	36,726,238	9,579,948	13,266,255	33,244,585	24,691,667	74.27
1884..	10,273	29,280,919	9,982,358	13,712,269	33,421,705	25,595,341	76.58
1885..	10,773	30,623,689	9,672,599	14,659,271	32,227,469	24,015,351	74.51
1886..	11,793	30,481,088	9,861,024	15,670,460	33,389,382	24,177,582	72.49
1887..	12,184	33,638,748	10,698,638	16,356,335	38,842,010	27,624,683	71.12
1888..	12,163	37,391,206	11,416,791	17,172,759	42,159,153	30,652,048	72.70
1889..	12,628	38,819,380	12,151,105	17,928,626	42,149,615	31,038,045	73.63
1890..	13,151	41,849,329	12,821,262	20,787,469	46,843,826	32,913,350	70.26
1891..	13,838	43,399,178	13,222,568	21,753,021	48,192,099	34,960,449	72.56
1892..	14,564	44,448,468	13,533,414	22,189,923	51,685,768	36,488,228	70.60
1893..	15,005	44,385,953	13,618,027	22,003,599	52,042,397	36,616,033	70.36
1894..	15,627	43,573,837	13,983,620	20,721,116	49,487,965	35,166,202	71.06
1895..	15,977	40,418,324	12,520,585	21,524,421	46,655,883	32,678,035	70.04
1896..	16,270	43,940,155	13,059,023	24,248,294	50,374,295	34,893,337	69.27
1897..	16,550	44,447,977	13,742,454	25,230,470	52,109,518	34,949,432	68.38
1898..	16,870	48,627,453	14,766,859	28,699,997	59,359,930	38,909,877	65.55
1899..	17,250	50,086,993	15,451,082	31,068,159	61,831,235	40,468,361	65.45
1900..	17,657	52,647,684	17,122,193	35,764,970	70,231,979	47,405,596	67.50
1901..	18,140	53,349,394	18,385,722	36,999,371	72,898,749	50,368,726	69.06
1902..	18,714	55,729,856	20,679,974	42,376,527	83,666,503	57,343,592	68.54
1903..	18,988	60,382,920	22,148,742	47,373,417	96,064,527	67,481,524	70.25
1904..	19,431	61,312,002	23,640,765	48,097,519	100,219,436	74,563,162	74.40
1905..	20,487	65,934,114	25,288,723	50,893,957	106,467,198	79,977,573	75.12
1906..	21,353	72,723,482	27,989,782	57,966,713	125,322,865	87,129,434	69.52
1907..	22,452	75,115,765	32,137,319	63,866,135	146,738,214	103,748,672	70.70
1908..	22,966	78,637,526	34,044,992	63,071,167	146,918,314	107,304,143	73.04
1909..	24,104	79,662,216	32,683,309	66,842,258	145,056,336	104,600,084	72.11
1910..	24,731	85,409,241	35,894,575	74,482,866	173,956,217	120,405,440	69.22
1911..	25,400	89,716,533	37,097,718	79,884,282	188,733,494	131,034,785	69.43
1912..	26,727	100,930,271	41,124,181	89,444,331	219,403,753	150,726,540	68.70
1913..	29,304	113,437,208	46,230,765	106,992,710	256,702,703	182,011,690	70.90
1914..	30,795	107,895,272	46,702,280	101,393,989	243,083,539	178,975,259	73.63

## CHEMINS DE FER.

8.—Recettes et frais d'exploitation des chemins de fer à vapeur,  
par mille de ligne, 1907-1914.

Année.	Recettes brutes.		Frais d'exploitation.		Recettes nettes.		Recettes.		Dépenses.	
	par mille de ligne.						par mille de train.			
	\$	cts.	\$	cts.	\$	cts.	\$		\$	
1907..	6,535	64	4,620	90	1,914	74	1.953		1.381	
1908..	6,397	21	4,673	30	1,723	91	1.869		1.364	
1909..	6,017	89	4,339	53	1,678	36	1.816		1.309	
1910..	7,033	93	4,868	60	2,165	33	2.036		1.409	
1911..	7,430	45	5,158	85	2,271	60	2.103		1.460	
1912..	8,209	07	5,639	48	2,569	59	2.173		1.493	
1913..	8,750	50	6,204	38	2,546	12	2.263		1.604	
1914..	7,893	60	5,811	83	2,081	77	2.253		1.659	

## 9.—Répartition des frais d'exploitation des chemins de fer à vapeur, 1912-1914.

Détail.	1912.		1913.		1914.	
	\$	Pour-cent.	\$	Pour-cent.	\$	Pour-cent.
Voies et construction...	31,514,098	20.90	35,933,322.78	19.74	35,292,226.82	19.71
Outillage.....	29,811,510	19.78	37,289,718.47	20.48	36,375,330.87	20.32
Frais de trafic.	5,293,700	3.51	6,143,200.85	3.37	6,546,602.45	3.65
Frais de transp.	78,969,544	52.39	96,688,264.42	53.12	94,119,066.73	52.58
Frais généraux..	5,137,688	3.42	5,957,183.81	3.29	6,642,032.03	3.74
<b>Total.....</b>	<b>150,726,540</b>	<b>100.00</b>	<b>182,011,690.33</b>	<b>100.00</b>	<b>178,975,258.90</b>	<b>100.00</b>

## 10.—Aide accordée aux chemins de fer sous forme de garantie d'obligations, d'intérêts, etc., par le gouvernement fédéral et les gouvernements provinciaux.

Gouvernement.	Autorisée.		Actions exécutées.		Garanties acquises.	
	\$		\$		\$	
Dominion.....	188,965,063		127,965,063		127,965,063	
Manitoba.....	25,221,580		25,221,580		24,589,057	
Alberta.....	55,810,450		40,200,450		17,561,778	
Saskatchewan.....	41,625,000		21,651,459		21,651,459	
Ontario.....	7,860,000		7,860,000		7,860,000	
Colombie Britannique.....	80,322,072		39,357,072		30,647,072	
Nouveau Brunswick.....	6,063,000		6,063,000		4,806,965	
Québec.....	392,000		392,000		392,000	
<b>Total.....</b>	<b>406,259,165</b>		<b>268,710,624</b>		<b>235,473,394</b>	

## 11.—Analyse de l'aide financière totale accordée aux chemins de fer à vapeur jusqu'au 30 juin 1914.

Par le gouvernement fédéral.		Par les gouvernements provinciaux.	
	\$		\$
Subsides en argent .....	105,318,205	Subsides en argent .....	29,526,245
Emprunts.....	25,576,533	Emprunts.....	7,197,030
Payé au gouvernement de Québec.....	5,160,054	Contrib. au capital-actions.	300,000
		<b>Total.....</b>	<b>37,023,275</b>
Coût des lignes transmises au C. P. R.....	37,785,320	Par les Municipalités.	
			\$
“Implement Clause” du Grand-Tronc-Pacifique .....	4,994,417	Subsides en argent.....	12,670,837
		Emprunts.....	2,404,499
		Contrib. au capital-actions.	2,839,500
		<b>Total.....</b>	<b>17,914,836</b>
<b>Total.....</b>	<b>178,834,529</b>	<b>Grand Total.....</b>	<b>233,772,640</b>

## TRANSPORTS ET COMMUNICATIONS.

## 12.—Aide totale accordée aux chemins de fer par le gouvernement fédéral jusqu'au 30 juin de chaque année, 1875-1914.

Année.	Capital des lignes du gouvernement	Aide aux autres lignes.	Payé par le gouvernement fédéral au gouvernement de Québec.	Total des subsides payés aux lignes n'appartenant pas au gouvernement.	Grands totaux.
	\$	\$	\$	\$	\$
jusqu'en 1875 . . .	24,785,540	16,233,608	-	16,233,608	41,018,833
1876 . . . . .	33,384,177	18,564,352	-	18,564,352	51,948,929
1877 . . . . .	39,085,617	16,235,185	-	16,235,185	55,320,802
1878 . . . . .	39,500,986	26,438,915	-	26,438,915	65,939,901
1879 . . . . .	39,727,685	26,438,915	-	26,438,915	66,166,540
1880 . . . . .	41,858,527	32,761,921	-	32,761,921	74,620,447
1881 . . . . .	42,441,041	37,629,207	-	37,629,207	80,133,248
1882 . . . . .	43,026,352	37,731,208	-	37,731,208	80,757,560
1883 . . . . .	44,700,347	49,548,640	-	49,548,640	94,248,987
1884 . . . . .	46,236,588	78,123,918	-	78,123,918	124,360,506
1885 . . . . .	47,358,907	92,703,117	59,850	92,762,967	140,121,874
1886 . . . . .	47,908,724	87,247,265	179,550	87,426,815	135,335,539
1887 . . . . .	48,737,763	90,929,424	299,250	91,228,674	139,966,437
1888 . . . . .	52,119,442	90,225,624	418,950	90,644,574	142,764,016
1889 . . . . .	54,733,984	91,349,841	538,650	91,888,491	146,622,475
1890 . . . . .	56,704,283	93,230,928	658,350	93,889,278	150,593,561
1891 . . . . .	57,372,827	95,751,474	778,050	96,529,524	150,902,351
1892 . . . . .	57,700,015	96,703,890	897,750	97,601,640	155,301,655
1893 . . . . .	57,997,416	99,404,715	1,017,450	100,422,165	158,419,581
1894 . . . . .	58,431,470	100,950,140	1,137,150	102,087,290	160,518,760
1895 . . . . .	58,758,505	102,194,299	1,256,850	103,451,149	162,209,654
1896 . . . . .	59,017,610	100,585,214	1,376,550	101,961,764	160,979,374
1897 . . . . .	59,166,723	100,962,185	1,496,250	102,458,435	161,625,158
1898 . . . . .	59,437,021	102,262,312	1,615,950	103,878,262	163,315,283
1899 . . . . .	60,540,951	105,294,989	1,735,650	107,030,639	167,571,590
1900 . . . . .	63,849,845	105,905,446	1,855,350	107,760,796	171,610,641
1901 . . . . .	68,097,799	108,250,453	1,975,050	110,225,503	178,323,302
1902 . . . . .	72,910,445	110,229,341	2,094,750	112,324,091	185,234,536
1903 . . . . .	76,290,546	111,576,663	2,214,450	113,791,113	190,081,659
1904 . . . . .	78,870,281	113,541,518	2,334,150	115,875,668	194,745,949
1905 . . . . .	84,193,801	114,701,648	2,442,864	117,145,512	201,339,313
1906 . . . . .	88,454,383	115,923,722	2,550,594	118,474,316	206,928,699
1907 . . . . .	90,387,853	126,169,324	2,658,324	128,827,648	219,215,501
1908 . . . . .	95,273,779	130,283,322	2,766,054	133,049,376	228,323,155
1909 . . . . .	95,714,248	130,389,934	5,160,054	135,549,988	231,264,236
1910 . . . . .	100,738,439	146,932,180	-	146,932,180	247,670,619
1911 . . . . .	101,595,694	148,217,072	-	148,217,072	249,812,766
1912 . . . . .	103,434,184	154,075,235	-	154,075,235	257,509,419
1913 . . . . .	105,929,173	163,251,469	-	163,251,469	269,180,642
1914 . . . . .	111,956,203	178,834,529	-	178,834,529	290,790,732

## CHEMINS DE FER.

13.—Coût de la construction, frais d'exploitation et recettes des chemins de fer du gouvernement, 1868-1914, et avant la Confédération.

Année fiscale.	Coût de construction.	Frais d'exploitation.	Recettes.	Surplus (+) et déficit (-).	
				\$	\$
Avant la Confédération.....	13,881,461	—	1,347,021	+	154,303
1868-70.....	2,495,350	1,192,718	—	+	—
1871.....	2,946,930	442,993	565,714	+	122,721
1872.....	5,620,570	595,076	622,901	+	27,825
1873.....	5,763,269	1,011,883	703,458	+	308,435
1874.....	3,925,124	1,847,925	893,430	—	954,495
1875.....	5,018,428	1,581,934	886,087	—	695,847
1876.....	4,497,435	1,497,128	966,922	—	530,206
1877.....	3,209,502	1,890,269	1,285,110	—	605,159
1878.....	2,643,742	2,032,873	1,514,346	—	518,027
1879.....	2,507,054	2,233,496	1,419,956	—	813,540
1880.....	6,109,077	1,851,489	1,739,137	—	112,352
1881.....	5,577,237	2,220,421	2,200,486	—	19,935
1882.....	5,175,047	2,310,630	2,237,583	—	73,056
1883.....	11,707,619	2,636,552	2,541,205	—	95,347
1884.....	14,013,075	2,613,509	2,551,938	—	61,571
1885.....	11,224,245	2,749,711	2,624,243	—	125,468
1886.....	4,433,220	2,819,973	2,628,336	—	191,637
1887.....	1,846,887	3,152,650	2,840,748	—	311,902
1888.....	1,765,582	3,621,077	3,262,253	—	454,824
1889.....	2,709,857	3,513,064	3,167,343	—	345,521
1890.....	2,392,768	3,846,044	3,203,874	—	642,170
1891.....	1,184,317	3,949,264	3,181,889	—	767,375
1892.....	417,426	3,748,588	3,136,394	—	612,204
1893.....	712,917	3,288,630	3,262,506	—	26,124
1894.....	585,749	3,226,208	3,179,020	—	47,188
1895.....	376,815	3,197,846	3,129,450	—	68,396
1896.....	324,775	3,254,443	3,140,679	—	113,764
1897.....	204,624	3,195,960	3,060,074	—	135,886
1898.....	270,991	3,507,249	3,313,847	—	193,402
1899.....	1,112,348	3,696,612	3,940,570	+	243,954
1900.....	3,309,130	4,665,228	4,774,162	+	108,938
1901.....	3,922,989	5,739,052	5,213,381	+	525,675
1902.....	5,386,611	5,861,099	5,918,990	+	57,891
1903.....	3,083,681	6,474,134	6,584,599	+	110,465
1904.....	2,619,060	7,599,959	6,627,256	+	972,703
1905.....	6,125,482	8,906,154	7,050,892	—	1,855,262
1906.....	6,102,566	7,893,653	7,950,553	+	56,900
1907 (9 mois).....	7,174,370	6,328,746	6,509,186	+	180,440
1908.....	23,684,005	9,595,295	9,534,569	—	60,726
1909.....	29,414,227	9,764,587	8,894,420	—	870,160
1910.....	21,505,976	9,095,904	9,647,964	+	552,067
1911.....	24,632,466	10,037,879	10,249,394	+	211,515
1912.....	23,108,806	11,074,853	11,034,166	+	40,687
1913.....	17,375,968	12,499,926	12,442,203	—	57,723
1914.....	21,628,095	13,559,225	13,394,317	—	164,908
<b>Total.....</b>	<b>323,636,873<sup>1</sup></b>	<b>205,821,938</b>	<b>194,277,272</b>	<b>—</b>	<b>—11,544,666</b>

<sup>1</sup>Moins \$40,000 reçus de la ville de St-Jean pour l'embranchement de Carleton = \$323,596,873. <sup>2</sup>Y compris l'embranchement de Windsor.

## TRANSPORTS ET COMMUNICATIONS.

## 14.—Frais de construction des chemins de fer du gouvernement jusqu'au 31 mars 1914.

Chemins de fer.	\$
Intercolonial.....	91,717,345
Cap-Breton.....	3,860,679
Oxford et New-Glasgow.....	1,949,063
Eastern Extension.....	1,324,043
Drummond County.....	1,464,000
Montreal and European Short Line.....	333,943
Canada Eastern.....	819,000
Prince-Edward Island.....	8,920,369
Transcontinental National.....	142,970,793
Canadian Pacific.....	62,789,776
Annapolis et Digby.....	660,683
Yukon Territories Works (Stikine-Teslin Ry.).....	283,324
Embranchement de Carleton.....	48,410
Hudson Bay Railway.....	6,087,033
Divers.....	71,539
Plus capital I. C. R. transporté au Fonds consolidé.....	296,873
<b>Totaux</b> .....	<b>323,596,873</b>

## 15.—Longueur et matériel roulant des chemins de fer, 1909-1914.

Longueur des voies. Nombre des locomotives.	1909.	1910.	1911.	1912.	1913.	1914.
	Nombre	Nombre	Nombre	Nombre	Nombre	Nombre
Longueur en exploitat. (milles)	24,104	24,731	25,400	26,727	29,304	30,795
Long. des voies d'évitement. (m.)	4,761	5,155	5,573	6,172	6,977	7,560
Long. de rails de fer dans la ligne principale (milles)....	39	6	34	9	3	-
Long. de rails d'acier dans la ligne principale (milles)....	24,065	24,725	25,366	26,718	29,301	30,795
Long. de rails d'acier dans les voies doubles (milles)....	1,464	1,543	1,610	1,752	1,984	2,293
Locomotives en service.....	3,969	4,079	4,219	4,484	5,119	5,447
Wagons de voyageurs.						
Premières.....	1,560	1,564	1,601	1,788	2,058	2,167
Deuxièmes.....	471	512	517	550	627	627
Troisièmes.....	429	435	434	453	492	491
Pour émigrés.....	317	318	357	389	437	466
Wagons-restaurants.....	127	123	137	159	176	204
Wagons-salons.....	60	69	80	89	117	130
Wagons-lits.....	261	283	306	353	440	500
Bagage, messageries et postes	926	979	1,045	1,132	1,275	1,378
Autres.....	41	37	36	33	74	39
Wagons de marchandises.						
Fourgons.....	74,479	75,983	79,412	89,982	128,511	146,607
Camions.....	21,220	20,769	21,069	22,000	25,117	26,151
A bestiaux.....	5,561	5,528	5,809	6,322	6,745	7,589
Charbon.....	11,721	12,680	13,768	14,715	14,746	15,955
Réservoirs.....	197	195	277	390	479	496
Réfrigérateurs.....	2,465	2,539	2,807	3,082	3,911	4,716
Autres.....	2,273	2,019	4,016	4,427	2,712	2,676

## CHEMINS DE FER.

16.—Tonnes de marchandises transportées sur les chemins de fer à vapeur, 1910-14.

Produits.	1910.	1911.	1912.	1913.	1914.
	Tonnes.	Tonnes.	Tonnes.	Tonnes.	Tonnes.
<b>Produits agricoles—</b>					
Grain.....	7,435,573	7,545,516	9,741,671	10,386,282	11,473,733
Farine.....	1,916,934	2,124,080	2,303,607	2,374,198	2,432,673
Autr. prod. de moulins...	1,037,282	1,166,323	1,387,624	1,310,167	1,347,491
Foin.....	1,084,966	1,611,621	2,130,803	1,172,022	1,182,804
Tabac.....	40,880	51,672	68,737	65,489	49,819
Coton.....	84,928	114,827	135,277	93,807	105,429
Fruits et légumes.....	969,122	957,237	1,135,082	1,295,568	1,374,992
Autres prod. agricoles...	321,666	238,260	398,144	499,269	403,539
<b>Produits animaux—</b>					
Bétail.....	1,314,781	1,437,965	1,345,182	1,226,242	1,424,528
Viandes préparées.....	546,791	561,220	591,232	616,274	587,174
Autres produits de salai- sons.....	277,739	369,906	392,046	371,663	358,607
Volailles, gibier et poiss..	154,820	189,201	204,421	263,760	292,734
Laine.....	28,814	42,602	34,320	40,684	38,867
Cuir et peaux.....	199,853	211,301	227,745	205,583	183,646
Autres produits animaux...	242,208	378,507	364,334	449,356	457,944
<b>Produits des mines—</b>					
Houille anthracite.....	7,498,509	6,017,858	5,938,466	8,485,652	6,624,763
Houille bitumineuse.....	9,166,572	12,514,372	15,027,311	17,930,653	18,384,819
Coke.....	1,384,254	1,416,632	1,166,874	2,010,198	1,552,298
Minerais.....	3,636,607	3,802,162	3,190,470	4,348,666	4,570,745
Pierres, sable, etc.....	4,084,968	4,417,290	5,186,763	6,350,395	6,211,671
Autres prod. des mines...	381,112	483,922	957,915	1,104,978	915,874
<b>Produits forestiers—</b>					
Bois scié.....	7,302,037	7,364,964	8,129,314	9,590,068	8,809,572
Autres prod. forestiers...	5,766,903	5,873,383	6,023,407	7,019,032	7,202,525
<b>Produits fabriqués—</b>					
Pétrole et autres huiles...	500,167	591,651	728,643	807,062	901,324
Sucre.....	617,231	614,529	635,757	820,252	779,276
Fournitures de marine...	37,007	18,422	9,472	19,898	17,195
Fer en gueuse et en barre...	889,881	887,801	1,104,177	1,394,725	1,227,528
Rails de fer et d'acier.....	717,081	616,980	859,897	1,304,551	1,031,361
Fonte et machines.....	1,189,214	1,137,218	1,214,709	1,499,084	1,258,886
Métal en barre et en lame...	568,901	939,916	970,091	1,305,682	904,859
Ciment, briques et chaux...	2,254,934	2,495,178	2,996,992	3,958,419	3,479,186
Instruments aratoires.....	4,34,928	540,061	552,470	593,470	468,156
Camions, voitures, ou- tils, etc.....	173,137	205,106	252,638	286,069	275,060
Vins, liqueurs et bières...	245,626	274,162	325,412	372,495	349,635
Articles de ménage et ameublements.....	388,631	412,529	434,242	493,629	459,990
Autres prod. fabriqués...	1,997,541	4,840,434	6,156,581	6,838,904	5,681,670
Marchandises.....	2,518,190	2,438,089	2,711,963	4,365,852	5,113,603
Divers.....	7,073,078	4,981,385	4,410,542	4,161,154	3,397,697



## TRANSPORTS ET COMMUNICATIONS.

## 16.—Tonnes de marchandises transportées sur les chemins de fer à vapeur, 1910-1914—fin.

Tableau récapitulatif.

Produits.	1910.	1911.	1912.	1913.	1914.
	Tonnes.	Tonnes.	Tonnes.	Tonnes.	Tonnes.
Produits agricoles.....	12,891,351	13,809,536	17,300,945	17,196,802	18,370,480
Produits de l'indus. anim.	2,765,006	3,190,702	3,159,280	3,173,563	3,343,500
Produits des mines.....	26,152,022	28,652,236	31,467,799	40,230,542	38,260,170
Produits des forêts.....	13,068,940	13,238,347	14,152,721	16,609,100	16,012,097
Produits fabriqués.....	10,014,279	13,573,987	16,241,081	19,694,240	16,834,126
Marchandises.....	2,518,190	2,438,089	2,711,963	4,365,852	5,113,603
Divers.....	7,073,078	4,981,385	4,410,542	4,161,154	3,397,601
<b>Totaux.....</b>	<b>74,482,866</b>	<b>79,884,282</b>	<b>89,444,331</b>	<b>106,992,710<sup>1</sup></b>	<b>101,394,753<sup>1</sup></b>

<sup>1</sup>Y compris 1,561,457 tonnes non distribuées en 1913, et 63,176 tonnes, en 1914.

## 17.—Nombre d'employés au service des chemins de fer à vapeur, 1910-1914.

Détail.	1910.	1911.	1912.	1913.	1914.
Fonctionnaires généraux.....	372	341	328	371	368
Autres fonctionnaires.....	718	878	1,018	1,158	1,151
Commis de bureaux.....	6,835	7,076	7,679	8,915	9,744
Chefs de gare.....	2,879	2,875	3,090	3,225	3,334
Autres employés de stations.....	12,578	13,334	15,041	16,505	13,623
Mécaniciens.....	4,419	4,647	5,505	6,102	5,258
Chauffeurs.....	4,885	4,979	6,048	6,743	5,703
Conducteurs.....	3,323	3,643	4,348	4,923	4,201
Autres employés d'équipe.....	7,946	8,472	10,099	12,107	10,672
Machinistes.....	2,935	3,092	3,932	4,292	3,928
Charpentiers.....	4,348	4,283	4,320	5,865	4,942
Autres ouvriers.....	15,387	19,075	19,568	22,410	20,518
Surveillants de section.....	4,539	4,166	4,534	5,035	5,130
Autr. ouvr. empl. sur la voie fer..	30,131	21,628	26,319	32,181	27,493
Aiguilleurs, etc.....	1,628	1,868	1,658	1,715	1,521
Télégraphistes.....	2,985	3,088	3,425	3,947	3,673
Employés—équipe mobile.....	292 <sup>2</sup>	8,230	6,761	6,647	5,576
Tous autres employés.....	17,568	29,549	32,228	36,511	32,307
<b>Totaux.....</b>	<b>123,768</b>	<b>141,224</b>	<b>155,901</b>	<b>178,652</b>	<b>159,142</b>

<sup>2</sup>Rapport inexact en 1910.

## CHEMINS DE FER.

## 18.—Moyenne des salaires quotidiens et des appointements payés aux employés de chemins de fer à vapeur, 1909-1914.

Détail.	1909.	1910.	1911.	1912.	1913.	1914.
	\$ cts.	\$ cts.	\$ cts.	\$ cts.	\$ cts.	\$ cts.
Fonctionnaires généraux.....	11 73	10 72	11 72	12 47	12 96	13 26
Autres fonctionnaires.....	4 59	4 73	4 84	4 92	5 00	5 40
Commis de bureaux.....	1 81	1 94	1 98	1 99	2 03	2 12
Chefs de gare.....	2 09	2 16	2 28	2 39	2 60	2 74
Autres employés de stations.	1 65	1 65	1 73	1 77	1 90	1 98
Mécaniciens.....	4 13	4 12	4 40	4 64	4 88	4 84
Chauffeurs.....	2 52	2 53	2 78	2 84	3 02	3 11
Conducteurs.....	3 31	3 30	3 62	3 69	3 85	3 93
Autres hommes d'équipe.....	2 13	2 12	2 44	2 54	2 66	2 83
Machinistes.....	2 89	2 98	3 14	3 34	3 51	3 40
Charpentiers.....	2 23	2 52	2 44	2 58	2 75	2 78
Autres ouvriers.....	2 33	2 19	2 22	2 33	2 42	2 54
Surveillants de section.....	2 15	2 18	2 32	2 38	2 50	2 58
Aut. ouv. empl. sur voie ferrée	1 59	1 58	1 66	1 77	1 83	1 83
Aiguilleurs, etc.....	2 00	1 57	1 98	1 84	2 02	1 73
Télégraphistes.....	2 09	2 20	2 28	2 28	2 51	2 64
Employés—équipe mobile....	1 26	2 19	1 11	1 22	1 26	1 09
Tous autres employés.....	1 95	1 95	1 87	1 84	1 82	1 93

## 19.—Répartition des salaires et des appointements payés aux employés de chemins de fer 1911-1914.

Salaires et gages	1911.	1912.	1913.	1914.
	\$	\$	\$	\$
Voies et construction.....	18,157,696	21,321,271	26,105,363	24,286,798
Outillage.....	15,544,057	17,761,622	22,534,072	23,025,968
Frais de trafic.....	1,564,399	1,679,919	2,209,984	1,992,093
Frais de transport.....	36,832,034	43,988,877	54,170,519	52,181,299
Frais généraux.....	2,515,552	2,547,950	3,134,119	3,572,488
Dépenses extérieures.....	-	6,937,984	7,577,702	-
Non distribués.....	-	-	18,066	6,704,326
<b>Totaux.....</b>	<b>74,613,738</b>	<b>94,237,623</b>	<b>115,749,825</b>	<b>111,762,972</b>

## 20.—Nombre des passagers, employés et autres personnes, tués ou blessés sur les chemins de fer à vapeur, 1888-1914.

Année.	Passagers.		Employés.		Autres.		Totaux.	
	tués.	blessés.	tués.	blessés.	tués.	blessés.	tués.	blessés.
1888-1889...	57	173	196	1,256	188	221	441	1,650
1890.....	11	52	83	682	124	101	218	835
1891.....	13	105	65	582	118	131	196	818
1892.....	14	43	110	697	109	139	233	879
1893.....	11	57	72	531	133	120	216	708
1894.....	12	58	67	517	132	105	211	680
1895.....	9	42	51	487	123	121	183	650
1896.....	11	62	46	445	103	111	160	618
1897.....	6	67	76	579	130	152	212	798
1898.....	5	63	96	860	164	162	265	1,085

## TRANSPORTS ET COMMUNICATIONS.

20.—Nombre des passagers, employés et autres personnes, tués ou blessés sur les chemins de fer à vapeur, 1888-1914—fin.

Année.	Passagers.		Employés.		Autres.		Totaux.	
	tués.	blessés.	tués.	blessés.	tués.	blessés.	tués.	blessés.
1899.....	20	119	119	882	144	184	283	1,185
1900.....	7	125	123	941	193	238	323	1,304
1901.....	16	135	118	970	183	212	317	1,317
1902.....	14	176	152	932	164	220	330	1,328
1903.....	53	258	186	945	181	250	420	1,453
1904.....	25	234	192	912	178	259	395	1,407
1905.....	35	244	208	919	225	194	468	1,355
1906.....	16	233	139	890	206	242	361	1,365
1907.....	70	355	259	1,569	269	228	598	2,152
1908.....	28	345	224	1,793	184	222	436	2,360
1909.....	36	281	209	1,679	260	226	505	2,186
1910.....	62	279	295	1,605	258	255	615	2,139
1911.....	28	297	227	2,715	236	317	493	3,329
1912.....	48	493	234	2,924	288	363	568	3,780
1913.....	41	667	324	3,407	377	498	742	4,572
1914.....	27	415	224	3,161	349	463	600	4,039
<b>Total...</b>	<b>675</b>	<b>5,378</b>	<b>4,095</b>	<b>32,880</b>	<b>5,019</b>	<b>5,734</b>	<b>9,789</b>	<b>43,992</b>

21.—Nombre de personnes tuées ou blessées sur les chemins de fer à vapeur, 1912-1914.

(A) DANS DES ACCIDENTS RÉSULTANT DU MOUVEMENT DES TRAINS, DES LOCOMOTIVES OU DES WAGONS.

Personnes.	1912.		1913.		1914.	
	tués.	blessés.	tués.	blessés.	tués.	blessés.
Passagers.....	47	485	38	650	25	402
Employés.....	215	1,606	298	1,834	200	1,475
Passant indûment sur la voie	235	193	309	284	289	279
Passant à bon droit sur la voie	48	120	63	171	48	114
Facteurs, employés aux mes- sageries, etc.....	-	33	2	27	3	17
<b>Total.....</b>	<b>545</b>	<b>2,437</b>	<b>710</b>	<b>2,966</b>	<b>565</b>	<b>2,287</b>
Cause de l'accident—						
En acc. ou en déc. les wag.	18	208	27	182	16	129
Collisions.....	50	222	45	347	39	137
Déraillements.....	18	300	44	440	20	262
Séparation des trains.....	2	18	1	17	-	11
Bris de locom. ou de wag. .	3	21	1	13	2	24
En tomb. des trains ou wag.	52	353	65	446	46	325
En sautant, montant sur les wag. ou en en descend. .	33	240	58	278	39	256
Frappés par les convois, etc.	317	372	399	448	336	414
Obstruct. au-des. de la tête.	3	33	1	31	-	21
Autres causes.....	49	670	69	764	67	708
<b>Total.....</b>	<b>545</b>	<b>2,437</b>	<b>710</b>	<b>2,966</b>	<b>565</b>	<b>2,287</b>

## CHEMINS DE FER.

## 21.—Nombre de personnes tuées ou blessées sur les chemins de fer à vapeur, 1912-1914—fin.

(B) DANS DES ACCIDENTS AUTRES QUE CEUX RÉSULTANT DU MOUVEMENT DES TRAINS, DES LOCOMOTIVES OU DES WAGONS.

Personnes.	1912.		1913.		1914.	
	tués.	blessés.	tués.	blessés.	tués.	blessés.
Employés de gare .....	2	163	—	147	1	143
Ouvriers.....	3	405	5	472	2	574
Hommes d'équipe.....	3	334	6	488	6	492
Autres employés.....	11	416	15	466	15	477
Passagers.....	1	8	3	17	2	13
Autres. . . . .	3	17	3	16	9	53
<b>Total.....</b>	<b>23</b>	<b>1,343</b>	<b>32</b>	<b>1,606</b>	<b>35</b>	<b>1,752</b>
Cause de l'accident—						
Manutention du trafic.....	2	181	2	114	4	233
Manutention des outils, des machines.....	5	283	6	466	3	583
Manutention des fournitures, etc.....	3	226	2	271	2	257
Montée ou descente, locomotives ou wagons.....	1	38	—	45	—	68
Autres causes.....	12	615	22	710	26	611
<b>Total.....</b>	<b>23</b>	<b>1,343</b>	<b>32</b>	<b>1,606</b>	<b>35</b>	<b>1,752</b>

**Tramways électriques.**—En 1914, le capital total des tramways électriques, qui consistent pour la plupart en tramways électriques urbains, s'est augmenté de \$141,235,631 à \$147,595,342. Sur ce montant, il y a \$66,311,098 d'actions et \$81,284,244 de dette consolidée. Le nombre des voyageurs transporté a été de 614,709,819, contre 597,863,801 en 1913. De plus, 179,349,774 correspondances ont été données. Le fret transporté en 1914 s'est élevé à 1,845,923 tonnes contre 1,957,930 en 1913. Les recettes brutes ont été de \$29,691,007, contre \$28,216,111 en 1913, et les frais d'exploitation se sont élevés à \$19,107,818, contre \$17,765,372 en 1913. Ces faits et autres particularités, ainsi que des chiffres comparatifs, sont exposés dans les tableaux de 22 à 26. Le nombre des employés dans le service des tramways électriques était, au 30 juin 1914, de 16,195, contre 16,351 en 1913. Le total des gages et salaires, pour l'année 1914, s'est monté à \$11,845,464, contre \$11,047,613 en 1913. La longueur totale des lignes de tramways électriques, calculée comme si toutes n'en faisaient qu'une, était, en 1914, de 2,052 milles, contre 1,870 milles en 1913.

## TRANSPORTS ET COMMUNICATIONS.

## 22.—Statistiques des tramways électriques, 1901-1914.

Année.	Milles en Exploitation.	Milles parcourus.	Passagers.	Marchandises.	Recettes brutes.	Frais d'exploitation.	Proportion des dépenses aux recettes.
	Nomb.	Nomb.	Nomb.	Tonnes.	\$	\$	p.c.
1901.....	674.58	31,750,754	120,934,656	287,926	5,768,283	3,435,162	59.55
1902.....	557.59	35,833,841	135,681,402	266,182	6,486,438	3,802,855	58.63
1903.....	759.36	38,028,529	155,662,812	371,286	7,233,677	4,472,858	61.83
1904.....	766.50	42,066,124	181,689,998	400,161	8,453,609	5,326,516	63.01
1905.....	793.12	45,959,101	203,467,217	510,350	9,357,125	5,918,194	63.25
1906.....	813.74	50,618,836	237,655,074	506,024	10,966,871	6,675,037	60.87
1907.....	814.52	53,361,227	273,999,404	479,731	12,630,430	7,373,251	58.38
1908.....	992.03	56,964,881	299,099,309	732,475	14,007,049	8,695,880	62.08
1909.....	988.97	60,152,846	314,026,671	-	14,611,484	8,885,235	60.81
1910.....	1,047.07	65,249,166	360,964,876	852,294	17,100,789	10,121,781	59.19
1911.....	1,223.73	72,618,806	426,296,792	1,228,362	20,356,952	12,096,134	59.42
1912.....	1,308.17	82,070,064	488,865,682	1,435,525	23,499,250	14,266,675	60.71
1913.....	1,356.63	89,005,216	597,863,801	1,957,930	28,216,111	17,765,372	62.96
1914.....	1,560.82	98,917,808	614,709,819	1,845,923	29,691,007	19,107,818	64.36

## 23.—Longueur des lignes, et outillage des tramways électriques, 1912-1914.

Longueur des lignes ou milles.	1912.	1913.	1914.	Chars.	1912.	1913.	1914.
	Nomb.	Nomb.	Nomb.		Nomb	Nomb	Nomb
Long. de la première voie pr.	1,308.17	1,356.63	1,560.82	A passagers, fermés.....	2,049	2,042	2,121
Long. de la sec. voie principal.	294.50	371.14	338.91	A passagers, ouverts.....	866	863	856
Long. tot. de la voie principale.	1,602.67	1,727.77	1,899.73	A passagers, combinés.....	574	930	1,104
Long. des voies latér. et d'évi.	120.84	141.86	152.71	A marchandises..	483	591	649
Total, calculé comme pour une seule ligne.	1,723.51	1,869.63	2,052.44	Pour la poste, les messag. et le bagage.....	33	35	35
				Combinés, pour les pass. et les marchandises..	7	9	8
				Wagonnets.....	103	211	236
				Charrues à neige	57	61	61
				Balayeuses.....	112	123	131
				Divers.....	194	124	115

Nota.—Pour la longueur des lignes, de 1901 à 1909, voir Annuaire du Canada, 1911, p. 340, et pour 1910 et 1911, voir Annuaire du Canada, 1912, p. 319.

## 24.—Capital des tramways électriques, 1908-1914.

Année.	Actions.	Dette consolidée	Total.	Année.	Actions.	Dette consolidée	Total.
	\$	\$	\$		\$	\$	\$
1908...	50,295,266	37,114,619	87,409,885	1912...	70,829,118	52,012,828	122,841,946
1909...	51,946,433	39,658,556	91,604,989	1913...	62,079,767	79,155,864	141,235,631
1910...	58,653,826	43,391,153	102,044,979	1914...	66,311,098	81,284,244	147,595,342
1911...	62,251,203	49,281,144	111,532,347				

## CHEMINS DE FER.

## 25.—Longueur en milles, capital, recettes et frais d'exploitation des lignes de tramways électriques, 1914.

Nom de la compagnie.	Milles en exploitation.	Capital.	Recettes.	Frais d'exploitation.
	No.	\$	\$	\$
Berlin and Waterloo Street.....	3.20	161,844	51,804	37,599
Berlin and Northern.....	2.45	19,800	8,417	7,602
Berlin, Waterloo, Wellesley and Lake Huron.....	17.81	551,000	214,995	126,304
Brandon Municipal.....	8.50	450,000	44,345	50,972
Brantford and Hamilton.....	23.00	960,000	149,528	117,690
British Columbia.....	241.92	16,000,000	4,013,125	3,093,768
Cape Breton et lignes louées.....	30.52	3,249,000	219,327	131,685
Chatham, Wallaceburg and Lake Erie..	36.94	1,560,600	137,292	98,786
Cornwall Street.....	4.00	200,000	33,346	26,746
Calgary Municipal.....	55.00	2,280,210	743,858	570,484
Canadian Resources Development Co..	1.75	486,000	2,128	4,456
Edmonton Radial.....	50.57	3,004,388	650,789	576,116
Edmonton Interurban.....	8.19	600,000	2,560	14,012
Fort William.....	11.63	1,112,500	70,412	50,000
Grand Valley.....	40.36	1,788,800	120,942	92,074
Guelph Radial.....	8.50	151,500	49,643	32,141
Halifax Tramway Co.....	12.29	2,000,000	303,293	186,976
Hamilton and Dundas.....	7.00	200,000	68,097	48,112
Hamilton, Grimsby and Beamsville....	22.00	385,000	146,712	133,017
Hamilton Radial.....	25.00	271,150	182,354	160,004
Hamilton Street.....	22.00	1,394,000	650,090	399,718
Hull.....	15.67	292,000	161,963	120,911
International Transit Co.....	4.30	370,000	81,765	46,762
Kingston, Portsmouth and Catarqui..	8.00	182,350	42,238	46,618
Lethbridge Municipal.....	11.00	408,877	56,150	62,527
Levis County.....	11.75	559,000	89,882	70,928
London Street.....	25.73	1,206,000	350,375	251,099
London and Lake Erie Ry.....	28.00	2,700,000	134,917	87,398
Moncton Tramway Co.....	3.47	1,525,400	18,909	19,648
Montreal Tramways.....	124.26	36,267,150	6,754,227	4,032,665
Montreal and Southern Counties.....	36.84	1,000,000	192,276	163,438
Moosejaw.....	9.00	679,620	138,846	99,061
Nelson Street, C.B.....	2.13	81,000	6,282	7,902
Nipissing Central.....	10.77	530,000	100,130	68,585
Niagara Falls, Park and River.....	11.91	600,000	154,450	86,260
Niagara, St. Catharines and Toronto..	60.89	2,023,000	553,765	404,676
Niagara, Welland and Lake Erie.....	1.74	295,500	21,525	10,588
Oshawa.....	9.00	118,452	89,235	68,678
Ottawa.....	26.17	2,353,900	1,081,398	634,062
Peterborough Radial.....	6.04	236,256	47,616	29,567
Port Arthur.....	12.43	816,488	66,350	51,905
Pictou County.....	7.90	600,000	56,253	31,480
Quebec Railway, Light and Power Co. (Citadel division).....	19.77	5,763,434	488,852	299,874
Quebec Railway, Light and Power Co. (Montmorency division).....	28.60			
Regina Municipal.....	30.85	1,475,000	231,170	241,665
Sandwich, Windsor and Amherstburg..	39.93	897,000	293,160	192,838
Sarnia.....	8.25	170,000	64,036	50,387
Saskatoon Municipal.....	12.63	713,688	157,655	132,808
Sherbrooke Street.....	9.00	2,181,000	48,624	38,465
St. John, N.-B.....	12.50	1,800,000	191,412	148,267

<sup>1</sup>Chiffres de 1911. <sup>2</sup>Chiffres de 1912. <sup>3</sup>Chiffres de 1913. <sup>4</sup>Y compris capital pour éclairage, énergie et appareils à gaz.

## TRANSPORTS ET COMMUNICATIONS.

25.—Longueur en milles, capital, recettes et frais d'exploitation des lignes des tramways électriques 1914.—fin.

Nom de la compagnie.	Milles en exploitation.	Capital.	Recettes	Frais d'exploitation.
	Nombre.	\$	\$	\$
St. Stephen, N.B.....	7.00	200,000	37,806	28,043
St. Thomas Street.....	7.00	65,000	25,835	30,881
Suburban Transit (Winnipeg).....	19.65	600,000	74,621	65,250
Toronto Street.....	61.57	15,838,132	6,221,839	3,249,273
Toronto Suburban.....	9.84	4,128,000	126,001	76,708
Toronto and York Radial.....	72.43	3,640,000	604,155	411,424
Windsor, Essex and Lake Shore Rapid	36.17	1,500,000	164,408	92,315
Winnipeg, Selkirk and Lake Winnipeg.	22.13	511,500	140,388	69,722
Winnipeg Street.....	100.87	18,374,603 <sup>2</sup>	2,514,158	1,449,220
Yarmouth Street <sup>1</sup> .....	3.00	67,200	20,909	19,223
<b>Totaux.....</b>	<b>1,560.82</b>	<b>147,595,342</b>	<b>29,691,007</b>	<b>19,107,818</b>

<sup>1</sup>Chiffres de 1912. <sup>2</sup>Y compris capital pour opérations extérieures.

26.—Nombre de passagers, employés ou autres personnes tués ou blessés sur les tramways électriques, 1894-1914.

Année.	Passagers.		Employés.		Autres.		Totaux.	
	tués.	blessés.	tués.	blessés.	tués.	blessés.	tués.	blessés.
1894-1899....	1	23	2	9	9	12	12	44
1900.....	-	6	-	-	2	7	2	13
1901.....	3	158	1	58	11	98	15	314
1902.....	9	410	1	33	22	120	32	563
1903.....	10	504	7	62	22	212	39	778
1904.....	10	508	3	64	40	272	53	844
1905.....	30	862	3	87	23	347	56	1,296
1906.....	11	1,085	2	127	34	441	47	1,653
1907.....	27	988	7	216	37	532	71	1,736
1908.....	18	1,156	6	188	43	539	67	1,883
1909.....	11	1,303	7	218	50	618	68	2,139
1910.....	14	1,595	13	227	68	716	95	2,538
1911.....	11	1,784	8	300	83	586	102	2,670
1912.....	16	1,950	8	442	86	736	110	3,128
1913.....	17	1,662	12	392	44	490	73	2,544
1914.....	9	1,757	13	469	42	581	64	2,807
<b>Totaux....</b>	<b>197</b>	<b>15,751</b>	<b>93</b>	<b>2,892</b>	<b>616</b>	<b>6,307</b>	<b>906</b>	<b>24,950</b>

## COMPAGNIES DE MESSAGERIES.

Il y a quatre compagnies de messageries expressément canadiennes: la "Canadian Express Company," la "Canadian Northern Express Company," la "Dominion Express Company," et la "British American Express Company." Elles sont organisées en vertu de Lois du Parlement Canadien, et leurs opérations consistent dans l'expédition de colis, par l'entremise des compagnies de chemins de fer, le transport des bagages et l'émission de mandats, de chèques de voyageurs, de lettres de crédit et autres genres de documents financiers. Cinq autres compagnies de messageries établies aux Etats-Unis, font aussi des affaires au Canada. Le capital total des quatre compagnies canadiennes, au 30 juin 1914, se mon-

## CHEMINS DE FER.

taît à \$4,842,200 contre \$4,845,200 en 1913. La longueur des routes couvertes par les neuf compagnies de messageries du Canada, pour l'année terminée le 30 juin 1914, était de 36,648 milles, contre 32,557 en 1913. Les recettes brutes d'exploitation ont été de \$12,671,681, contre \$12,873,370 en 1913. Les recettes de 1914, pour le transport des matières, ont diminué de \$224,061, comparées aux recettes de 1913. D'un autre côté, les messageries ont augmenté leurs recettes de \$43,034, provenant d'autres sources de revenus; la diminution nette n'est donc plus que de \$181,027. Une déduction de \$6,016,364 pour privilèges de compagnies de messageries, c'est-à-dire le montant payé aux lignes de chemins de fer, de bateaux à vapeur et aux diligences pour le transport des matières expédiées par ces messageries, laisse \$6,655,317 comme revenu net d'exploitation pour l'année. Les frais d'exploitation se sont élevés à \$6,246,632, contre \$5,743,545 en 1913, et le revenu net à \$284,624, contre \$1,318,279 en 1913.

27.—Nombre de milles exploités par les compagnies de messageries au Canada, 1911, 1912, 1913 et 1914.

	1911.	1912.	1913.	1914.
	Milles.	Milles.	Milles.	Milles.
<b>Par routes—</b>				
Sur les chemins de fer à vapeur.....	25,377.90	26,855.30	29,476.62	33,551.13
Sur les lignes électriques.....	213.81	278.61	212.61	212.61
Sur les lignes de paquebots.....	1,792.00	3,161.50	2,743.50	2,770.00
Sur les lignes de diligence.....	146.00	146.91	122.00	112.00
Divers.....	55.75	3.25	2.75	2.75
<b>Totaux.....</b>	<b>27,585.46</b>	<b>30,445.57</b>	<b>32,557.48</b>	<b>36,648.49</b>
<b>Par provinces—</b>				
Ile du Prince-Edouard.....	298.10	213.10	558.90	483.80
Nouvelle-Ecosse.....	1,396.32	1,339.13	1,464.19	1,483.19
Nouveau-Brunswick.....	1,119.42	1,378.41	2,103.28	2,086.08
Québec.....	3,914.64	3,914.69	4,686.68	4,623.28
Ontario.....	9,938.20	10,245.97	10,333.56	11,080.05
Manitoba.....	3,339.04	3,608.15	3,598.71	3,936.51
Saskatchewan.....	3,034.43	3,698.20	4,174.36	5,597.26
Alberta.....	1,371.08	1,750.04	1,879.50	2,807.00
Colombie Britannique.....	2,814.02	3,395.68	2,941.10	3,477.10
Yukon.....	59.48	601.48	692.70	692.70
Etranger.....	300.72	300.72	124.50	381.52
<b>Totaux.....</b>	<b>27,585.46</b>	<b>30,445.57</b>	<b>32,557.48</b>	<b>36,648.49</b>
<b>Par compagnies—</b>				
American Express Co.....	1,252.43	1,290.43	1,175.09	1,127.99
British American Express Co.....	—	—	89.00	368.59
Canadian Express Co.....	7,230.31	7,406.31	6,926.51	9,419.51
Canadian Northern Express Co.....	4,422.29	5,255.49	5,762.25	6,343.21
Dominion Express Co.....	13,709.33	14,604.88	16,765.73	17,168.77
Great Northern Express Co.....	575.40	661.86	672.76	672.76
United States Express Co.....	224.84	224.84	224.84	224.84
Wells Fargo Express Co.....	90.70	921.60	941.30	941.30
National Express Co.....	80.16	80.16	—	—
<b>Totaux.....</b>	<b>27,585.46</b>	<b>30,445.57</b>	<b>32,557.48</b>	<b>36,266.97<sup>1</sup></b>

NOTA.—Il y a en outre, les opérations extérieures qui, en 1914, couvraient 16,811 milles. Ceci s'applique principalement aux navires océaniques.

<sup>1</sup> Du total on a forcément omis 381,52 milles, qui concernaient des opérations en dehors du Canada.



## TRANSPORTS ET COMMUNICATIONS.

## 28.—Frais d'exploitation des compagnies de messageries, en 1911-1914.

Compagnies.	Main- tien.	Frais de trafic.	Frais de transport.	Frais généraux.	Total des frais d'ex- ploitation.
	\$	\$	\$	\$	\$
American Express <sup>1</sup> .....	23,091	8,435	345,040	31,546	408,112
British America Express...	19	25	1,535	66	1,645
Canadian Express.....	42,650	14,718	1,481,044	123,422	1,661,834
Canadian Northern Express	7,755	7,117	355,990	32,131	402,993
Dominion Express.....	68,809	150,211	3,160,392	329,303	3,708,715
Great Northern Express...	1,193	1,153	30,197	1,675	34,219
United States Express.....	884	253	16,512	1,085	18,733
Wells Fargo Express.....	480	252	8,892	757	10,381
<b>Total, 1914</b> .....	<b>144,881</b>	<b>182,164</b>	<b>5,399,602</b>	<b>519,985</b>	<b>6,246,632</b>
<b>Total, 1913</b> .....	<b>146,269</b>	<b>160,203</b>	<b>4,918,556</b>	<b>518,516</b>	<b>5,743,545</b>
<b>Total, 1912</b> .....	<b>214,490</b>	<b>94,187</b>	<b>4,075,515</b>	<b>495,928</b>	<b>4,880,120</b>
<b>Total, 1911</b> .....	<b>33,722</b>	<b>104,307</b>	<b>3,871,902</b>	<b>141,297</b>	<b>4,151,228</b>

Compagnies.	Privilèges des mes- sageries.	Taxes.	Dépenses totales.
	\$	\$	\$
American Express <sup>1</sup> .....	389,429	6,560	804,101
British America Express.....	5,774	—	7,419
Canadian Express.....	1,666,473	38,949	3,367,256
Canadian Northern Express.....	374,704	21,157	798,854
Dominion Express.....	3,491,775	54,397	7,254,887
Great Northern Express.....	61,445	1,263	96,927
United States Express.....	15,966	1,529	36,228
Wells Fargo Express.....	10,798	206	21,385
<b>Total, 1914</b> .....	<b>6,016,364</b>	<b>124,061</b>	<b>12,387,057</b>
<b>Total, 1913</b> .....	<b>5,708,408</b>	<b>103,138</b>	<b>11,555,091</b>
<b>Total, 1912</b> .....	<b>4,892,242</b>	<b>87,489</b>	<b>9,859,851</b>
<b>Total, 1911</b> .....	<b>4,553,861</b>	<b>19,696</b>	<b>8,724,785</b>

<sup>1</sup>Y compris la National Express Co.

## 29.—Transactions des compagnies de messageries en papier-monnaie, 1911-1914.

Description.	1911.	1912.	1913.	1914.
	\$	\$	\$	\$
Mandats, intérieurs.....	43,361,804	45,620,682	49,773,324	49,670,865
Mandats, étrangers.....	2,205,980	2,698,797	3,510,668	3,131,908
Chèques pour voyageurs, intérieurs....	998,051	1,279,086	1,771,905	1,666,630
Chèques, pour voyageurs, étrangers...	1,200,930	1,051,621	1,416,201	1,825,702
Chèques payables à vue (C.O.D.).....	3,639,779	5,514,822	7,309,889	8,011,832
Transferts télégraphiques.....	113,727	182,770	286,853	370,969
Lettres de crédit émises.....	156,921	142,166	69,802	21,919
Autres formes de papier-monnaie.....	488,661	505,179	905,551	1,197,514
<b>Total</b> .....	<b>52,165,853</b>	<b>56,995,123</b>	<b>65,044,193</b>	<b>65,897,339</b>

## COMPAGNIES DE MESSAGERIES.

## 30.—Recettes des compagnies de messageries, 1911-1914.

Compagnies.	Recettes des transports.	Mandats intérieurs.	Mandats étrangers.	Chèques de voyageurs intérieurs.	Chèques de voyageurs étrangers.
	\$	\$	\$	\$	\$
American Express <sup>1</sup> .....	755,227	5,831	-	190	753
British America Express...	14,280	-	-	-	-
Canadian Express.....	3,341,982	64,671	-	-	881
Canadian Northern Express	931,280	17,384	-	-	-
Dominion Express.....	7,009,899	118,719	20,617	-	7,569
Great Northern Express...	101,241	1,000	33	-	-
United States Express.....	33,706	-	-	-	-
Wells Fargo Express.....	22,645	-	-	-	-
<b>Total, 1914</b> .....	<b>12,210,260</b>	<b>207,605</b>	<b>20,650</b>	<b>190</b>	<b>9,203</b>
<b>Total, 1913</b> .....	<b>12,434,321</b>	<b>173,261</b>	<b>21,137</b>	<b>23,145</b>	<b>2,892</b>
<b>Total, 1912</b> .....	<b>10,617,376</b>	<b>201,535</b>	<b>18,056</b>	<b>2,806</b>	<b>2,715</b>
<b>Total, 1911</b> .....	<b>9,644,705</b>	<b>181,396</b>	<b>16,985</b>	<b>2,895</b>	<b>1,186</b>

Compagnies.	Chèques payables à vue "C.O.D."	Autres recettes.	Total des recettes.	Dépenses totales.	Recettes nettes.
	\$	\$	\$	\$	\$
American Express <sup>1</sup> .....	6,270	24,636	792,910	804,101	-11,191
British America Express...	-	-	14,280	7,419	6,861
Canadian Express.....	28,063	14,648	3,450,246	3,367,256	82,990
Canadian Northern Express	15,829	7,454	971,947	798,854	173,093
Dominion Express.....	64,343	35,809	7,256,955	7,254,887	2,068
Great Northern Express...	286	1,203	103,763	96,927	6,836
United States Express.....	-	-	33,706	36,228	-2,522
Wells Fargo Express.....	-	-	22,645	21,385	1,260
<b>Total, 1914</b> .....	<b>114,791</b>	<b>83,751</b>	<b>12,671,681</b>	<b>12,387,057</b>	<b>284,624</b>
<b>Total, 1913</b> .....	<b>98,780</b>	<b>73,943</b>	<b>12,873,370</b>	<b>11,555,091</b>	<b>1,318,279</b>
<b>Total, 1912</b> .....	<b>83,791</b>	<b>68,139</b>	<b>11,022,858</b>	<b>9,859,851</b>	<b>1,163,007</b>
<b>Total, 1911</b> .....	<b>39,701</b>	<b>26,150</b>	<b>9,890,072</b>	<b>8,724,785</b>	<b>1,165,287</b>

<sup>1</sup>Y compris la National Express Co.<sup>2</sup>Y compris \$28,440, provenant d'autres sources.<sup>3</sup>Y compris \$45,891, provenant d'autres sources.<sup>4</sup>Y compris \$25,229, provenant d'autres sources.

## SYSTEMES DES CANAUX.

Il y a six systèmes de canaux sous le contrôle du gouvernement fédéral, en ce qui concerne les lacs et rivières navigables. Ce sont les canaux, 1°, entre Port Arthur et Fort William et Montréal; 2°, de Montréal à la frontière internationale, près du lac Champlain; 3°, de Montréal à Ottawa; 4°, de Ottawa à Kingston et à Perth; 5°, de Trenton, lac Ontario, au lac Huron (encore incomplet); et 6°, le canal de St-Pierre, de l'Océan Atlantique aux lacs Bras d'Or, Cap Breton. La longueur totale des canaux que comportent ces systèmes, est d'environ 1,594 milles officiels.

**Trafic des Canaux.**—Pendant l'année civile 1914, le volume total du trafic passé par les canaux du Dominion a été de 37,023,237 tonnes, contre 52,053,913 tonnes en 1913. Cette diminution exceptionnelle de 15,030,676 tonnes, pour l'année 1914, provient presque entièrement du Sault Ste-Marie. Sur ces 15,030,676 tonnes, les vaisseaux canadiens

## TRANSPORTS ET COMMUNICATIONS.

en ont subi 1,748,669, et les vaisseaux américains, 13,282,007. Du lac Supérieur aux ports du lac Érié, il a été transporté bien peu de minerai de fer; et c'est une des causes de cette grande diminution du trafic américain. Toutefois, les chiffres ci-dessus représentent le tonnage brut; et les mêmes chiffres figurent deux fois et, jusqu'à un certain point, même trois fois. Le tonnage total des canaux, d'après les rapports qui en ont été compilés, a été approximativement de 29,786,186, dont 5,521,228 tonnes canadiennes, et 24,264,958 tonnes américaines. Le tonnage total des canaux pour 1913, a été évalué à 44,901,804. Le tableau 33, qui donne la répartition du tonnage brut de 37,023,237 tonnes entre les divers systèmes de canaux canadiens, avec l'augmentation ou la diminution comparées à celles de 1913, indique que le plus grand trafic, se montant à 27,599,184 tonnes, soit 70 pour cent du total, a passé par le canal canadien du Sault Ste-Marie. Sur cette quantité, 13,270,885 tonnes, ou 48 pour cent, étaient du minerai. Depuis le 27 avril 1903, les canaux canadiens ont été déclarés exempts de péage.

**Recettes et dépenses des canaux.**—Le tableau 38 donne les recettes et dépenses annuelles des canaux depuis leur établissement jusqu'en 1914. La colonne de frais imputables au capital, comprend tous les articles pour les canaux spécifiés, et aussi certains articles s'appliquant aux canaux pris en général; mais les autres colonnes ne comprennent pas certaines sommes qui sont pour la plupart communes à tous les canaux; tels sont, par exemple, en 1914, les \$37,887 qu'on peut charger au revenu, \$102,376 pour le personnel, et \$45,353 de réparations. Si l'on ajoute tous ces articles, la dépense totale encourue par les canaux canadiens, pour l'année terminée le 31 mars 1914, a été de \$4,583,559, comprenant \$2,829,661 chargés au capital, \$389,285 chargés au revenu, \$745,221 pour le personnel, et \$619,392 pour les réparations. Le total des dépenses des canaux, jusqu'au 31 mars 1914, était de \$106,981,781, qui, comme l'indique le tableau 39, comprennent une somme de \$34,967 imputable à tous les canaux, à part les dépenses particulières à chacun d'eux.

## 31.—Trafic des canaux, pendant la saison de navigation 1914.

Canaux.	De ports canadiens à ports canadiens.		De ports canadiens à ports des Etats-Unis.		De ports des Etats-Unis à des ports des Etats-Unis.	
	En mont.	En desc.	En mont.	En desc.	En mont.	En desc.
	Tonnes.	Tonnes.	Tonnes.	Tonnes.	Tonnes.	Tonnes.
Sault Ste-Marie.....	379,703	2,490,510	10,174	582,175	1,153,050	21,438,985
Welland.....	225,532	1,769,052	278,955	450	338,455	170,624
St-Laurent.....	571,331	1,725,196	413,149	91	58	424
Chambly.....	4,335	8,492	295,258	-	-	-
St-Pierre.....	21,793	32,387	-	-	-	-
Murray.....	76,021	2,938	1,490	-	-	-
Ottawa.....	57,330	238,317	-	35,559	-	-
Rideau.....	80,867	62,009	230	-	-	-
Trent.....	15,531	52,009	-	-	-	-
St-André.....	41,681	332	-	-	-	-
<b>Total.....</b>	<b>1,474,124</b>	<b>6,381,242</b>	<b>999,256</b>	<b>618,275</b>	<b>1,491,563</b>	<b>21,610,033</b>

## CANAUX.

## 31.—Trafic des canaux, pendant la saison de navigation 1914—fin.

Canaux.	Des Etats-Unis à des ports canadiens.		Total du Fret.		Total.	Origine de la cargaison.	
	En montant.	En descend.	En montant.	En descend.		Canada.	Etats- Unis.
	Tonnes.	Tonnes.	Tonnes.	Tonnes.	Tonnes.	Tonnes.	Tonnes.
Sault Ste-Marie.....	1,245,894	298,693	2,788,821	24,810,363	27,599,184	3,609,747	23,989,437
Welland.....	13,107	1,064,794	856,049	3,004,920	3,860,969	2,013,619	1,847,350
St-Laurent.....	1,416	1,679,828	985,954	3,405,539	4,391,493	2,738,649	1,652,844
Chambly.....	-	128,820	299,593	137,312	436,905	308,091	128,814
St-Pierre.....	-	-	21,793	32,387	54,180	54,164	16
Murray.....	-	3,458	77,511	6,396	83,907	80,946	2,961
Ottawa.....	3,926	-	61,256	273,876	335,132	325,059	10,073
Rideau.....	-	8,633	81,097	70,642	151,739	142,203	9,536
Trent.....	-	175	15,531	52,184	67,715	67,715	-
St-André.....	-	-	41,681	332	42,013	42,013	-
<b>Total.....</b>	<b>1,264,343</b>	<b>3,184,401</b>	<b>5,229,286</b>	<b>31,793,951</b>	<b>37,023,237</b>	<b>9,382,206</b>	<b>27,641,031</b>

## 32.—Trafic des canaux canadiens, répartition par mois, 1911-1914.

Mois.	1911.	1912.	1913.	1914.
	Tonnes.	Tonnes.	Tonnes.	Tonnes.
Janvier.....	254	181	397	494
Avril.....	722,311	77,871	875,226	554,111
Mai.....	5,170,587	6,134,122	7,260,227	5,307,123
Juin.....	5,451,549	6,851,248	7,647,189	6,136,657
Juillet.....	5,798,169	7,054,060	8,137,169	6,339,831
Août.....	5,778,187	7,159,871	7,625,782	6,261,380
Septembre.....	5,466,054	6,983,913	7,531,379	6,069,946
Octobre.....	5,514,042	7,321,846	7,350,914	4,660,484
Novembre.....	3,657,824	5,369,493	4,891,143	1,470,471
Décembre.....	471,376	634,640	734,487	222,740
<b>Total.....</b>	<b>38,030,353</b>	<b>47,587,245</b>	<b>52,053,913</b>	<b>37,023,237</b>

## 33.—Répartition du trafic des canaux canadiens, en 1914.

Canaux.	Tonnes.	Augmenta- tion (+) ou diminution (-)	Canaux.	Tonnes.	Augmenta- tion (+) ou diminution (-)
Sault Ste-Marie...	27,599,184	-15,100,146	Murray.....	83,907	-96,669
Welland.....	3,860,969	+290,255	Ottawa.....	335,132	-30,306
St-Laurent.....	4,391,493	+89,066	Rideau.....	151,739	-19,484
Chambly.....	436,905	-118,697	Trent.....	67,715	+11,915
St-Pierre.....	54,180	-17,334	St-Andrew...	42,013	-39,282
<b>Total.....</b>	<b>37,023,237</b>	<b>-15,030,676</b>			

## TRANSPORTS ET COMMUNICATIONS.

## 34.—Tonnage du trafic, par canaux et par catégories de marchandises, 1913 et 1914.

Canaux.	Produits agricoles.	Produits de l'industrie animale.	Produits des manufactures.	Produits forestiers.	Produits miniers.	Total.
1913.	Tonnes.	Tonnes.	Tonnes.	Tonnes.	Tonnes.	Tonnes.
Sault Ste-Marie.....	5,253,665	198	733,910	62,958	36,648,593	42,699,324
Welland.....	1,684,967	361	548,373	337,927	999,086	3,570,714
St-Laurent.....	1,545,775	8,269	460,161	660,226	1,627,996	4,302,427
Chambly.....	13,432	490	20,217	337,331	184,132	555,602
St-Pierre.....	15,935	2,492	8,078	6,301	38,708	71,514
Murray.....	568	13	75,803	55	104,137	180,576
Ottawa.....	2,331	3,657	15,901	186,710	156,839	365,438
Rideau.....	3,437	3,458	15,213	27,331	121,784	171,223
Trent.....	1,840	298	2,414	50,812	436	55,800
St-André.....	377	65	1,629	9,274	69,950	81,295
<b>Total.....</b>	<b>8,522,327</b>	<b>19,301</b>	<b>1,881,699</b>	<b>1,678,925</b>	<b>39,951,661</b>	<b>52,053,913</b>
1914.	Tonnes.	Tonnes.	Tonnes.	Tonnes.	Tonnes.	Tonnes.
Sault Ste-Marie.....	3,799,337	217	487,789	40,956	13,270,885	27,599,184
Welland.....	2,116,378	275	361,174	360,434	1,022,708	3,860,969
St-Laurent.....	2,020,035	6,905	297,269	668,775	1,398,509	4,391,493
Chambly.....	9,248	211	11,111	293,242	123,093	436,905
St-Pierre.....	11,845	1,543	4,117	3,126	33,549	54,180
Murray.....	149	-	21,605	430	61,723	83,907
Ottawa.....	3,032	3,183	18,663	171,440	138,814	335,132
Rideau.....	2,027	3,010	13,466	15,041	118,195	151,739
Trent.....	795	336	3,043	62,473	1,068	67,715
St-André.....	22	1	288	6,050	35,652	42,013
<b>Total.....</b>	<b>7,962,868</b>	<b>15,681</b>	<b>1,218,525</b>	<b>1,621,967</b>	<b>26,204,196</b>	<b>37,023,237</b>

## 35.—Principales marchandises transportées sur les canaux canadiens, pendant les saisons de navigation 1913 et 1914.

Articles.	1913.	1914.	Augmentation.	Diminution.
	Tonnes.	Tonnes.	Tonnes.	Tonnes.
Orge.....	423,728	332,983	-	90,745
Sarrasin.....	5	317	312	-
Blé d'Inde (maïs).....	176,490	154,335	-	22,155
Avoine.....	842,737	816,232	-	26,505
Seigle.....	13,620	45,954	32,334	-
Lin.....	711,921	108,671	-	603,250
Pois.....	375	84	-	291
Blé.....	5,956,153	6,045,317	89,164	-
Farine.....	334,602	408,708	74,106	-
Foin.....	18,283	15,008	-	3,275
Autres produits de meunerie.....	26,542	15,844	-	10,698
Fruits et légumes.....	9,958	12,224	2,266	-
Pommes de terre.....	7,915	7,191	-	724
Bétail.....	2,826	1,587	-	1,239
Volailles, gibier et poissons.....	2,237	1,529	-	708
Viandes préparées.....	168	61	-	107
Autres produits de salaison.....	1,996	1,523	-	473
Peaux et cuir.....	70	40	-	30
Laine.....	228	484	256	-
Autres produits animaux.....	11,774	10,457	-	1,317
Machines agricoles.....	28,299	14,085	-	14,214

## CANAUX.

## 35.—Principales marchandises transportées sur les canaux canadiens, pendant les saisons de navigation, 1913 et 1914—fin.

Articles.	1913.	1914.	Augmen- tation.	Diminu- tion.
	Tonnes.	Tonnes.	Tonnes.	Tonnes.
Ciment, briques, chaux.....	413,041	147,657	-	265,384
Meubles et articles de ménage.....	3,948	3,469	-	479
Fer, en gueuse ou en barre.....	67,646	41,846	-	25,800
Fer et acier, autres métaux.....	311,955	162,179	-	149,776
Pétrole et autres huiles.....	169,765	135,751	-	34,014
Sucre.....	54,445	71,036	16,591	-
Sels.....	20,775	20,620	-	155
Vins, liqueurs et bière.....	27,847	19,881	-	7,966
Marchandises non énumérées.....	783,978	602,001	-	181,977
Bois à pulpe.....	980,726	1,017,993	37,267	-
Bois scié.....	596,722	470,400	-	126,322
Bois équarri.....	41,032	24,369	-	16,663
Bardeaux.....	7,296	3,288	-	4,008
Autres bois.....	53,149	105,917	52,768	-
Charbon anthracite.....	1,503,412	1,176,567	-	326,845
Houille.....	5,241,567	3,561,754	-	1,679,813
Coke.....	2	20	18	-
Minérai de cuivre.....	25,855	2,887	-	22,968
Minérai de fer.....	32,498,724	20,917,633	-	11,581,091
Autres minerais.....	32,192	33,054	862	-
Sable et ciment.....	649,909	512,281	-	137,628
<b>Total.....</b>	<b>52,053,913</b>	<b>37,023,237</b>	<b>305,944</b>	<b>15,336,620</b>

## 36.—Trafic du canal canadien du Sault Ste-Marie, durant les saisons de navigation, de 1895 à 1914.

An- née.	Navires canadiens.		Navires des Etats-Unis.		Nom- bre total.	Total du tonnage des navires.	Tonnage du fret.		
	nom- bre.	Tonnage d. navires	nom- bre.	Tonnage d. navires			du Canada.	des Etats Unis.	Total.
1895	609	126,534	583	623,092	1,192	749,626	-	-	595,837
1896	2,070	589,407	3,066	3,805,749	5,136	4,395,156	-	-	4,577,399
1897	1,909	405,546	2,359	3,391,936	4,268	3,797,482	-	-	4,947,065
1898	1,811	403,931	1,864	2,353,699	3,675	2,757,630	-	-	3,055,387
1899	2,000	558,552	1,769	2,389,457	3,769	2,948,009	-	-	3,006,664
1900	1,790	577,310	1,291	1,617,438	3,081	2,194,748	-	-	2,035,677
1901	2,796	775,151	1,408	1,674,597	4,204	2,449,748	-	-	2,820,394
1902	3,080	1,366,930	1,964	2,237,372	5,044	4,604,302	-	-	4,729,268
1903	2,711	1,615,939	1,640	3,146,807	4,351	4,762,746	-	-	5,511,868
1904	2,637	1,555,042	1,325	2,675,663	3,962	4,230,705	-	-	5,030,705
1905	3,970	1,803,288	1,692	3,734,349	5,662	5,537,637	-	-	5,473,406
1906	3,922	1,959,252	1,758	4,399,872	5,680	6,359,124	-	-	6,574,039
1907	3,217	2,154,688	3,132	9,961,281	6,349	12,115,969	-	-	15,588,165
1908	3,289	2,603,232	2,004	7,035,655	5,293	9,638,887	2,092,231	10,666,985	12,759,216
1909	2,597	2,988,936	3,734	14,850,738	6,331	17,839,674	3,366,495	24,494,750	27,861,245
1910	2,744	3,173,494	5,228	20,187,704	7,972	23,361,198	3,345,619	33,050,068	36,395,687
1911	2,713	3,108,880	4,068	16,252,340	6,781	19,361,220	3,177,581	27,774,128	30,951,709
1912	2,643	3,296,229	5,213	22,536,015	7,856	25,832,244	4,090,362	35,579,293	39,669,655
1913	3,279	3,793,434	5,006	22,181,007	8,285	25,974,441	4,954,734	37,744,590	42,699,324
1914	3,011	3,473,292	2,966	13,827,870	5,977	17,301,162	3,609,747	23,989,437	27,599,184

NOTA.—Le tonnage des marchandises du Canada et des Etats-Unis n'était pas enregistré séparément avant 1908.

## TRANSPORTS ET COMMUNICATIONS.

37.—Trafic des canaux canadiens, durant les saisons de navigation de 1900, 1905, 1910, 1911, 1912, 1913 et 1914.

## CANAL DU SAULT STE-MARIE.

Année.	Navires canadiens.				Navires des Etats-Unis.				Passagers.	Fret transporté.
	A vapeur.	A voile.	Total.	Tonnage des navis.	A vapeur.	A voile.	Total.	Tonnage des navis.		
	Nom-bre.	Nom-bre.	Nom-bre.	Tonnes.	Nom-bre.	Nom-bre.	Nom-bre.	Tonnes.	Nom-bre.	Tonnes.
1900	1,554	236	1,790	577,310	1,066	225	1,291	1,617,438	22,280	2,035,677
1905	3,460	510	3,970	1,803,288	1,528	164	1,692	3,734,349	26,147	5,473,406
1910	2,652	92	2,744	3,173,494	5,103	125	5,228	20,187,704	33,291	36,395,687
1911	2,493	220	2,713	3,108,880	4,000	68	4,068	16,252,240	39,044	30,951,704
1912	2,493	151	2,643	3,296,229	5,190	23	5,213	22,536,015	37,549	39,669,659
1913	3,003	276	3,279	3,793,434	4,996	10	5,006	22,181,007	36,872	42,699,325
1914	2,674	337	3,011	3,473,292	2,955	11	2,966	13,827,870	30,446	27,599,184

## CANAL WELLAND.

1900	1,361	404	1,765	575,381	444	190	634	437,431	63,104	719,360
1905	519	249	768	479,389	657	170	827	622,106	1,282	1,002,050
1910	1,316	536	1,852	1,461,499	646	46	692	687,018	1,655	2,326,290
1911	1,375	289	1,664	1,541,548	701	115	816	755,631	1,228	2,537,629
1912	1,613	333	1,946	1,814,965	867	92	959	864,535	1,317	2,851,915
1913	2,111	300	2,411	2,376,778	756	62	818	787,752	1,620	3,570,714
1914	2,592	310	2,902	2,878,483	735	55	790	757,212	25	3,860,969

## CANAUX DU ST-LAURENT.

1900	3,503	5,232	8,737	2,033,206	471	450	921	105,151	71,901	1,309,066
1905	3,702	4,082	7,784	1,955,385	814	398	1,212	412,816	104,707	1,752,855
1910	4,251	4,583	8,834	2,910,395	772	620	1,392	482,144	120,732	2,760,752
1911	4,106	4,261	8,367	3,103,957	1,033	523	1,556	819,078	101,750	3,105,708
1912	4,382	4,819	9,201	3,496,502	1,164	641	1,805	846,333	106,492	3,477,188
1913	4,997	4,848	9,845	4,240,399	1,208	603	1,811	961,371	127,638	4,302,427
1914	5,304	3,678	8,982	4,505,235	854	409	1,263	776,490	106,618	1,391,493

## CANAL CHAMBLY.

1900	330	334	664	87,580	25	2,152	2,177	213,175	2,192	348,561
1905	350	369	719	97,012	43	2,581	2,624	282,100	3,108	447,069
1910	299	320	619	97,797	-	3,600	3,600	369,449	2,399	669,299
1911	208	289	497	51,451	2	3,509	3,511	367,978	2,708	599,829
1912	279	207	486	45,550	1	3,318	3,319	344,435	2,422	618,415
1913	290	182	472	62,140	-	2,725	2,725	273,671	2,507	555,602
1914	167	179	346	52,736	-	2,348	2,348	241,672	2,677	436,905

## CANAL ST-PIERRE.

1900	278	1,343	1,621	115,316	4	3	7	467	-	73,813
1905	241	1,345	1,568	103,796	8	1	9	1,163	-	81,077
1910	310	1,156	1,466	106,242	2	2	4	811	633	85,951
1911	269	991	1,260	89,270	-	-	-	-	709	75,298
1912	353	852	1,205	88,519	2	6	8	626	1,240	74,809
1913	382	942	1,324	94,890	6	7	13	1,048	1,582	71,514
1914	451	741	1,192	80,252	1	7	8	413	351	54,180

## CANAUX.

## 37.—Trafic des canaux canadiens, durant les saisons de navigation de 1900, 1905, 1910, 1911, 1912, 1913 et 1914—fin.

## CANAL MURRAY.

Année.	Navires canadiens.				Navires des Etats-Unis.				Passagers.	Fret transporté.
	A vapeur.	A voile.	Total.	Tonn. des navires.	A vapeur.	A voile.	Total.	Tonn. des navires.		
	Nomb.	Nomb.	Nomb.	Tonnes.	Nomb.	Nomb.	Nomb.	Tonnes.	Nomb.	Tonnes.
1900	520	185	705	210,983	23	17	40	2,196	18,678	19,067
1905	537	113	650	224,360	37	20	57	4,477	25,204	29,421
1910	845	395	1,240	378,037	47	21	68	1,413	33,782	177,941
1911	940	416	1,356	368,189	69	15	84	3,021	26,187	163,457
1912	834	176	1,010	386,302	65	10	75	2,761	20,679	170,081
1913	887	337	1,224	395,494	51	2	53	2,133	20,210	180,576
1914	656	258	914	210,747	47	10	57	2,889	15,893	83,907

## CANAL OTTAWA.

1900	936	974	1,910	250,048	6	198	204	20,068	11,964	389,141
1905	1,027	807	1,834	226,439	1	317	318	31,458	21,284	390,775
1910	972	1,217	2,189	410,907	6	406	412	41,963	26,458	385,261
1911	981	1,128	2,109	377,925	-	304	304	30,536	25,497	320,071
1912	1,007	1,655	2,662	480,751	-	397	397	40,598	27,271	392,350
1913	1,007	1,640	2,647	497,649	-	291	291	29,718	24,759	365,438
1914	930	1,267	2,197	392,516	-	275	275	27,257	23,835	335,132

## CANAL RIDEAU.

1900	1,590	761	2,351	178,456	57	171	228	13,059	7,447	75,432
1905	2,890	1,484	4,374	178,804	141	200	341	7,755	24,394	59,864
1910	2,105	644	2,749	176,447	2	64	66	6,795	26,040	134,881
1911	2,361	670	3,031	222,562	1	30	31	3,038	25,298	172,227
1912	2,257	703	2,960	208,689	-	9	9	887	20,534	160,133
1913	2,185	613	2,798	200,898	-	22	22	2,088	19,653	171,223
1914	2,208	392	2,600	176,904	22	13	35	2,611	19,730	151,739

## CANAL TRENT.

1900	1,541	671	2,212	100,970	-	-	-	-	19,470	43,572
1905	1,582	459	2,041	122,718	5	-	5	17	27,419	45,231
1910	2,794	648	3,442	172,085	-	-	-	-	69,186	46,263
1911	3,088	1,077	4,165	196,973	-	-	-	-	77,078	57,290
1912	3,227	771	3,998	208,855	-	-	-	-	73,861	77,150
1913	3,021	645	3,666	217,081	-	-	-	-	99,162	55,800
1914	2,915	732	3,647	174,647	-	-	-	-	85,218	67,715

## CANAL ST-ANDRÉ.

1911	341	82	423	111,437	-	-	-	-	5,345	47,135
1912	743	517	1,260	210,973	-	-	-	-	902	95,549
1913	616	372	988	199,278	-	-	-	-	1,796	81,295
1914	197	137	334	106,044	-	-	-	-	2,533	42,013

## RÉSUMÉ.

1900	11,615	10,140	21,755	4,129,250	2,096	3,406	5,502	2,408,985	217,036	5,013,693
1905	14,308	9,418	23,726	5,191,191	3,234	3,851	7,085	5,096,241	233,545	9,281,744
1910	15,724	9,613	25,337	8,931,790	6,578	4,884	11,462	21,777,297	320,574	42,990,608
1911	16,162	9,423	25,585	9,172,192	5,806	4,564	10,370	18,231,622	304,904	38,030,353
1912	17,187	10,184	27,371	10,237,335	7,289	4,496	11,785	24,636,190	292,267	47,587,245
1913	18,499	10,155	28,654	12,078,041	7,017	3,722	10,739	24,238,788	335,799	52,053,913
1914	18,094	8,031	26,125	12,050,856	4,614	3,128	7,742	15,636,414	287,326	37,023,237



## TRANSPORTS ET COMMUNICATIONS.

37.—Dépenses et recettes totales des canaux, de 1868 à 1914, et avant la Confédération.

Année.	Dépenses.					Recettes des canaux.
	Capital.	Rentes.	Revenu.	Personnel.	Réparations.	
	\$	\$	\$	\$	\$	\$
Avant la Confédération.....	20,593,866	98,378	-	-	-	-
1868.....	33,784	95,348	12,000	113,084	101,646	403,879
1869.....	126,898	55	12,000	116,070	118,579	400,263
1870.....	-	90,356	18,699	120,403	150,177	414,687
1871.....	-	116,430	12,019	135,041	140,468	488,539
1872.....	255,646	33,289	12,209	124,137	152,086	466,848
1873.....	256,547	127,370	12,099	148,581	186,573	486,433
1874.....	1,189,592	51,037	12,959	167,194	213,614	510,756
1875.....	1,714,830	479	12,047	168,401	203,227	414,980
1876.....	2,388,733	811	86	178,412	190,578	390,337
1877.....	4,131,374	22	52	179,661	138,449	390,857
1878.....	3,843,339	1,860	556	187,521	122,252	373,814
1879.....	3,064,099	-	-	191,892	115,350	337,675
1880.....	2,123,366	2,562	323	195,039	147,168	341,598
1881.....	2,075,892	9,585	5,535	197,574	154,654	361,558
1882.....	1,593,174	55,025	9,826	224,573	187,399	325,232
1883.....	1,763,002	74,284	6,979	269,415	178,618	361,604
1884.....	1,577,295	68,481	8,305	280,657	192,219	372,562
1885.....	1,504,622	75,023	1,211	280,226	201,708	321,289
1886.....	1,333,325	52,308	776	282,324	198,252	328,977
1887.....	1,783,698	89,495	649	285,173	198,889	321,785
1888.....	1,033,118	155,095	5,800	292,459	201,929	317,902
1889.....	972,919	172,107	5,208	301,040	240,261	333,189
1890.....	1,026,364	163,281	49,550	290,517	176,089	354,817
1891.....	1,318,092	182,769	56,922	294,562	204,768	349,432
1892.....	1,437,149	200,671	65,074	293,116	231,090	324,475
1893.....	2,069,572	204,684	63,966	291,049	204,759	357,090
1894.....	3,027,164	113,395	60,265	294,446	179,630	387,789
1895.....	2,452,274	220,190	60,770	281,477	164,034	339,891
1896.....	2,258,779	96,713	70,340	292,121	209,322	339,539
1897.....	2,348,637	104,143	62,777	287,970	178,385	384,781
1898.....	3,207,250	84,120	56,284	280,872	203,479	407,653
1899.....	3,899,877	83,525	66,850	280,629	202,312	369,044
1900.....	2,639,565	132,527	58,837	292,609	227,627	322,643
1901.....	2,360,570	147,768	61,939	314,095	262,876	315,426
1902.....	2,114,690	216,703	65,771	317,839	263,768	300,414
1903.....	1,823,274	277,596	63,175	390,282	294,114	230,213
1904.....	1,880,787	302,409	66,067	381,017	350,279	79,537
1905.....	2,071,594	354,353	64,515	431,500	401,743	78,009
1906.....	1,552,121	319,877	62,172	447,963	375,889	108,068
1907 (9 mois)....	887,839	264,111	66,251	329,630	287,231	105,003
1908.....	1,723,156	508,010	105,519	473,639	411,661	144,882
1909.....	1,873,869	728,125	106,066	475,515	433,958	199,501
1910.....	1,650,707	489,256	111,756	515,585	491,793	193,384
1911.....	2,349,474	440,270	103,398	511,306	471,530	221,138
1912.....	2,560,939	442,012	110,049	585,900	555,710	264,114
1913.....	2,259,257	331,987	121,371	605,248	535,136	307,568
1914.....	2,829,661	389,285	147,729	642,845	574,039	380,188
<b>Totaux.....</b>	<b>106,981,781</b>	<b>8,167,180</b>	<b>2,076,751</b>	<b>14,040,609</b>	<b>11,625,318</b>	<b>15,329,363</b>

## CANAUX.

## 39.—Coût de construction et d'agrandissement des canaux, de 1868 à 1914, et avant la Confédération.

Canaux.	Coût de construction.	Coût d'agrandissement.	Coût Total.
	\$	\$	\$
Beauharnois.....	1,636,690	-	1,636,690
Carillon et Grenville <sup>1</sup> .....	63,054	4,119,039	4,182,093
Chambly.....	637,057	94,640	731,697
Cornwall.....	1,945,625	5,297,179	7,242,804
Culbute.....	382,391	-	382,391
Lachine.....	2,589,533	11,173,882	13,763,415
Lac St-François.....	-	75,907	75,907
Lac St-Louis.....	-	298,176	298,176
Murray.....	1,248,947	-	1,248,947
Rideau.....	4,084,323	83,131	4,167,454
Sault Ste-Marie.....	4,994,373	-	4,994,373
Soulanges.....	7,777,675	-	7,777,675
Ste-Anne.....	134,457	1,035,759	1,170,216
Fleuve St-Laurent et Canaux.....	18,443	3,451,470	3,469,913
St-Pierre.....	648,547	-	648,547
St-Ours.....	121,538	5,691	127,229
Tay.....	489,599	-	489,599
Trent.....	13,611,035	-	13,611,035
Welland.....	7,693,824	21,749,474	29,443,298
Welland (pour vaisseaux).....	994,257	-	994,257
Williamsburg.	{ Farrans Point.....	-	877,091
	{ Galops.....	-	6,121,214
	{ Rapide Plat.....	-	2,158,242
	{ Williamsburg.....	1,320,655	13,896
Canaux en général <sup>1</sup> .....	-	-	34,967
<b>Totaux.....</b>	<b>50,392,023</b>	<b>56,554,791</b>	<b>106,981,781</b>

<sup>1</sup>Les registres contenant les comptes des dépenses de construction défrayées par le gouvernement impérial ayant été détruits par le feu en 1852, ces comptes ne sont pas compris dans ce tableau.

## MARINE.

L'administration de la Marine canadienne est maintenant partagée entre le ministère de la Marine et celui du Service Naval. Ainsi un Ordre en Conseil en date du 16 juin 1914, a décidé que la Division des Pêcheries ferait partie, à compter du 1er juillet 1914, du Ministère du Service Naval. Par suite d'un autre changement opéré par Ordre en Conseil du 28 avril 1914, le Service de Sauvetage du Ministère de la Marine et des Pêcheries a passé également au Ministère du Service Naval, à compter du 1er mai 1914. Le Ministère de la Marine aura donc à l'avenir, le contrôle, la réglementation, l'administration et l'inspection des divers services jusqu'ici dirigés par le Ministère de la Marine et des Pêcheries, et parmi lesquels se trouvent notamment: 1°, l'application de la Loi de la marine marchande du Canada ("Canada Shipping Act"), et les autres Lois du gouvernement fédéral, relatives aux transports maritimes; 2°, le pilotage; 3°, la construction et l'entretien des phares, bateaux-phares, signaux de brouillard, bouées et balises; 4°, les ports, havres, jetées, quais et brise-lames; 5°, le Service Météoro-

## TRANSPORTS ET COMMUNICATIONS.

logique du Canada; 6°, les secours aux marins malades ou indigents, et l'établissement, la réglementation et l'administration des hôpitaux de la marine ou destinés aux hommes de mer; 7°, la police des ports et des rivières; 8°, les enquêtes sur les causes des naufrages et des sinistres, et la compilation des statistiques relatives aux naufrages; 9°, l'inspection des bateaux à vapeur; 10°, le creusement et l'entretien du chenal du fleuve Saint-Laurent; et 11°, l'entretien, pendant l'hiver, des voies maritimes de communication entre l'Île du Prince-Edouard et le continent. Le revenu net du Ministère, en ce qui regarde la Division de la Marine, pendant l'année fiscale terminée le 31 mars 1914, et provenant surtout des droits perçus, a été de \$217,034, tandis que ses dépenses, pendant la même période, ont été de \$5,828,027.

Les tableaux de 40 à 47 des relevés suivants ont été compilés d'après les rapports du Ministère des Douanes, et les tableaux de 48 à 54, d'après les rapports du Ministère de la Marine.

40.—Vaisseaux océaniques, à l'exclusion des navires caboteurs, entrés dans les ports canadiens et qui en sont sortis durant l'année 1914.

Nationalité.	Nombre de vaisseaux.	Tonneaux enregistrés.	FRET.		Nombre d'hommes.
			Tonnage.	Tonnage mesuré.	
<b>ENTRÉS.</b>					
Britanniques.....	4,063	8,294,285	1,818,448	494,756	285,921
Canadiens.....	6,138	2,294,424	418,805	6,792	119,378
Étrangers.....	8,119	4,393,684	1,937,689	93,073	169,438
<b>Total.....</b>	<b>18,320</b>	<b>14,982,393</b>	<b>4,174,942</b>	<b>594,621</b>	<b>574,737</b>
<b>SORTIS.</b>					
Britanniques.....	3,355	7,417,564	3,491,242	1,131,283	236,686
Canadiens.....	6,648	2,866,375	480,083	217,645	157,253
Étrangers.....	7,692	4,302,154	1,056,122	935,415	170,421
<b>Total.....</b>	<b>17,695</b>	<b>14,586,093</b>	<b>5,027,447</b>	<b>2,284,343</b>	<b>564,360</b>

41.—Entrées et sorties de navires océaniques, aux ports principaux du Canada, 1914.

Ports.	Britanniques.		Étrangers.		Total.	
	nomb.	tonnage.	nomb.	tonnage.	nomb.	tonnage.
Annapolis Royal, N.-E.....	28	5,650	12	2,652	40	8,302
Amherst, N.-E.....	13	2,644	39	26,482	52	29,126
Arichat, N.-E.....	152	3,687	30	2,100	182	5,787
Baddeck, N.-E.....	106	5,691	55	41,185	161	46,876
Barrington, N.-E.....	32	530	127	6,840	159	7,370
Barton, N.-E.....	67	7,308	8	937	75	8,245
Bridgewater, N.-E.....	77	26,055	99	54,631	176	80,686

## MARINE.

41.—Entrées et sorties de navires océaniques, aux principaux ports du Canada, 1914  
—fin.

Ports.	Britanniques.		Étrangers.		Total.	
	Nomb	Tonnage.	Nomb	Tonnage.	Nomb	Tonnage.
Campbellton, N.-B.	26	39,776	47	47,975	73	87,751
Campo Bello, N.-B.	351	49,305	599	13,461	950	62,766
Canso, N.-E.	157	14,997	459	36,964	616	51,961
Charlottetown, I.-P.-E.	161	190,205	16	8,761	177	198,966
Chatham, N.-B.	51	90,500	66	100,464	117	190,964
Chemainus, C.B.	31	13,506	16	6,735	47	20,241
Chicoutimi, Qué.	15	26,514	10	11,735	25	38,249
Dalhousie, N.-B.	24	30,021	44	60,950	68	90,971
Digby, N.-E.	36	7,131	44	4,093	80	11,224
Halifax, N.-E.	1,698	2,782,093	618	1,119,001	2,316	3,901,094
Hillsboro, N.-B.	13	14,337	75	49,434	88	63,771
Ladysmith, C.B.	33	3,868	16	664	49	4,532
La Have, N.-E.	126	10,616	2	198	128	10,814
Liverpool, N.-E.	80	21,256	417	35,671	497	56,927
Lockeport, N.-E.	135	5,607	149	11,256	284	16,863
Lord's Cove, N.-B.	688	26,949	421	4,829	1,109	31,778
Louisburg, N.-E.	302	947,618	363	72,093	665	1,019,711
Lower East Pubnico, N.-E.	63	2,525	119	6,811	182	9,336
Lunenburg, N.-E.	581	49,510	20	2,780	601	52,290
Moncton, N.-B.	30	32,187	24	21,894	54	54,081
Montréal, Qué.	911	3,811,154	95	266,054	1,006	4,077,208
Nanaimo, C.B.	200	66,702	284	149,465	484	216,167
Newcastle, N.-B.	36	50,701	42	38,672	78	89,373
New Westminster, C.B.	196	29,500	73	29,752	269	59,252
North Head, N.-B.	357	54,160	35	1,856	392	56,016
North Sydney, N.-E.	1,448	582,309	524	159,207	1,972	741,516
Parrsboro, N.-E.	178	79,783	96	25,653	274	105,436
Paspébiac, Qué.	21	17,774	33	18,196	54	35,970
Pictou, N.-E.	19	25,562	21	34,338	40	59,900
Port Hawkesbury, N.-E.	132	134,622	70	7,678	202	142,300
Powell River, C.B.	26	13,742	160	81,952	186	95,694
Port Simpson, C.B.	85	87,686	27	617	112	88,303
Prince Rupert, C.B.	496	314,672	302	236,383	798	551,055
Québec, Qué.	543	2,582,585	48	141,555	591	2,724,140
Rimouski, Qué.	25	35,910	20	19,758	45	55,668
St. Andrews, N.-B.	720	49,003	1,630	88,730	2,350	137,733
St-George, N.-B.	70	1,401	208	16,169	278	17,570
St-Jean, N.-B.	632	1,141,003	1,024	886,067	1,656	2,027,070
St-Martins, N.-B.	57	20,157	95	19,954	152	40,111
St-Stephens, N.-B.	386	36,437	308	13,569	694	50,006
Sand Point, N.-E.	36	3,912	480	40,638	516	44,550
Shelburne, N.-E.	56	3,942	81	9,220	137	13,162
Sydney, N.-E.	677	425,057	443	779,580	1,120	1,204,637
Trois-Rivières, Qué.	40	105,986	6	9,704	46	115,690
Union Bay, C.B.	111	240,979	72	53,289	183	294,268
Vancouver, C.B.	2,858	3,467,090	1,721	1,165,838	4,579	4,632,928
Victoria, C.B.	2,002	2,476,730	2,117	2,077,877	4,119	4,554,607
Windsor, N.-E.	172	145,628	226	166,754	398	312,382
Yarmouth, N.-E.	553	207,227	563	212,276	1,116	419,503

## TRANSPORTS ET COMMUNICATIONS.

## 42.—Mouvement de la navigation. Pays de provenance et de destination des navires océaniques, 1914.

## ENTRÉES DES NAVIRES.

Pays de provenance.	Britanniques.			Canadiens.			Etrangers.		
	Nom- bre de navi- res.	Tonnage déclaré.	Equi- page, nom- bre.	Nom- bre de navi- res.	Tonnage déclaré.	Equi- page, nom- bre.	Nom- bre de navi- res.	Tonnage déclaré.	Equi- page, nom- bre.
Grande-Bretagne..	1,068	4,802,160	135,806	274	130,380	7,609	76	95,928	1,578
Australie...	30	151,429	5,204	-	-	-	1	2,783	49
Afrique britannique	2	2,115	37	1	2,139	23	3	2,682	42
Antilles britanniques	120	169,600	3,820	80	11,605	521	41	33,392	821
Terre- Neuve....	882	375,915	18,611	321	159,580	6,225	187	375,155	4,940
Belgique....	66	340,547	6,712	-	-	-	2	3,449	235
Brésil.....	12	15,254	249	-	-	-	10	10,552	155
Chine.....	54	279,486	16,645	-	-	-	28	105,377	2,281
France.....	17	69,262	2,369	-	-	-	30	77,934	2,668
Allemagne..	5	12,493	163	-	-	-	69	264,917	7,259
Hollande...	27	107,147	2,886	-	-	-	42	174,493	1,497
Italie.....	25	87,991	2,096	-	-	-	9	35,539	821
Japon.....	6	18,419	325	2	1,496	24	31	113,437	3,013
Norvège....	5	11,948	140	1	1,296	14	9	28,877	834
Chili.....	3	8,899	99	-	-	-	3	7,315	90
Saint-Pierre	32	4,006	292	23	2,249	124	56	7,653	1,008
Russie.....	-	-	-	-	-	-	24	95,758	3,482
Espagne....	17	35,235	511	7	687	42	20	8,167	196
Etats-Unis..	1,284	1,640,750	81,185	4,331	1,928,036	91,768	6,135	2,706,171	110,778
Pêcheries maritimes	345	18,319	5,166	1,096	55,930	12,975	1,272	101,448	24,725
Mexique....	9	25,158	359	-	-	-	5	8,234	109
Autres pays.	54	118,152	3,246	2	1,026	53	66	134,423	2,857
<b>Total...</b>	<b>4,063</b>	<b>8,294,285</b>	<b>285,921</b>	<b>6,138</b>	<b>2,294,424</b>	<b>119,378</b>	<b>8,119</b>	<b>4,393,684</b>	<b>169,438</b>

Pays de destination.	SORTIES DES NAVIRES.								
	Nom- bre de navi- res.	Tonnage déclaré.	Equi- page, nom- bre.	Nom- bre de navi- res.	Tonnage déclaré.	Equi- page, nom- bre.	Nom- bre de navi- res.	Tonnage déclaré.	Equi- page, nom- bre.
Grande-Bretagne..	877	3,663,797	111,495	278	133,051	7,725	115	136,661	2,152
Australie...	41	186,770	5,846	1	2,056	24	1	743	11
Océanie britanniq. et autres	7	19,854	241	1	2,056	24	-	-	-
Afrique-bri- tannique..	21	58,685	810	-	-	-	7	11,078	119
Antilles-bri- tanniques..	23	5,618	170	36	4,577	219	25	18,056	488
Terre- Neuve....	882	356,892	18,497	436	209,590	8,911	202	380,697	5,122
République Argentine.	4	6,358	80	2	1,993	26	26	33,400	442

## MARINE.

## 42.—Mouvement de la navigation. Pays de provenance et de destination des navires océaniques, 1914—fin.

## SORTIES DES NAVIRES.

Pays de destination.	Britanniques.			Canadiens.			Etrangers.		
	Nom bre de navi- res.	Tonnage déclaré.	Equi- page, nom- bre.	Nom bre de navi- res.	Tonnage déclaré.	Equi- page, nom- bre.	Nom bre de navi- res.	Tonnage déclaré.	Equi- page, nom- bre.
Guyane									
britannique	26	49,873	1,316	1	108	6	3	3,202	62
Brésil.....	10	2,437	70	1	295	7	4	4,945	68
Chine.....	54	280,381	15,143	—	—	—	27	100,692	2,183
Cuba.....	11	3,741	91	19	4,869	123	37	29,212	578
Belgique....	1	5,402	126	—	—	—	3	10,601	262
France.....	48	200,439	6,131	—	—	—	11	18,653	1,196
Allemagne..	4	6,736	108	—	—	—	12	31,462	487
Hollande....	8	18,153	296	—	—	—	25	72,939	1,637
Italie.....	8	38,108	1,268	—	—	—	5	31,351	1,416
Japon.....	9	26,319	383	2	1,496	23	30	110,984	2,884
St-Pierre...	28	4,775	325	35	5,320	365	43	5,581	514
Porto Rico..	—	—	—	17	1,889	96	—	—	—
Etats-Unis..	1,073	2,396,843	67,780	4,361	2,430,295	125,016	5,413	3,096,884	117,327
Pêcheries maritimes	183	16,362	4,302	1,453	65,355	14,635	1,675	165,405	32,504
Mexique....	2	2,396	33	2	683	15	2	8,239	119
Autres pays.	35	67,625	2,175	3	2,742	38	26	31,369	850
<b>Total....</b>	<b>3,355</b>	<b>7,417,564</b>	<b>236,686</b>	<b>6,648</b>	<b>2,866,375</b>	<b>157,253</b>	<b>7,692</b>	<b>4,302,154</b>	<b>170,421</b>

## 43.—Entrées et sorties des navires océaniques, chargés ou sur lest, enregistrés aux ports du Canada, 1901-1914.

Années fiscales.	Britanniques.		Canadiens.		Etrangers.		Tonnage total.
	Nom- bre.	Tonnage.	Nom- bre.	Tonnage.	Nom- bre.	Tonnage.	
1901.....	4,319	6,694,133	9,910	1,677,138	12,476	6,171,791	14,543,062
1902.....	4,363	6,865,924	11,413	1,937,227	14,530	5,928,337	14,731,488
1903.....	4,647	7,753,788	11,282	2,085,568	12,403	6,001,819	15,841,175
1904.....	4,997	8,045,817	11,045	1,979,803	14,002	5,801,085	15,826,705
1905.....	4,614	8,034,652	11,279	2,269,834	11,904	5,283,969	15,588,455
1906.....	5,104	9,059,453	12,201	2,304,942	12,511	5,479,034	16,843,429
1907 (9 mois)...	4,488	7,576,721	7,880	1,899,141	8,107	4,429,012	13,904,874
1908.....	6,356	10,329,515	10,562	2,606,660	12,886	6,555,096	19,491,271
1909.....	5,795	10,405,370	10,946	2,806,278	13,441	6,554,228	19,765,876
1910.....	5,780	11,038,709	10,857	3,498,361	13,147	6,267,243	20,804,313
1911.....	6,870	12,712,337	10,607	3,341,998	12,467	6,242,851	22,297,186
1912.....	6,766	13,342,929	10,966	4,618,163	15,134	6,628,513	24,589,605
1913.....	7,307	13,896,353	11,810	4,530,835	16,549	7,803,910	26,231,098
1914.....	7,418	15,711,849	12,786	5,160,799	15,811	8,695,838	29,568,486

NOTA.—Pour 1868-1900, voir l'Annuaire de 1911, p. 379.

## TRANSPORTS ET COMMUNICATIONS.

## 44.—Entrées et sorties des navires océaniques, cabotage non compris, aux ports canadiens, 1901-1914.

Années fiscales.	Britanniques.		Canadiens.		Etrangers.		Tonnage total.
	Nom-bre.	Tonnage enregistré	Nom-bre.	Tonnage enregistré	Nom-bre.	Tonnage enregistré	
1901.....	4,319	6,694,133	30,211	8,540,089	33,302	10,795,586	26,029,808
1902.....	4,363	6,865,924	33,202	9,654,528	40,148	13,504,952	30,025,404
1903.....	4,647	7,753,788	31,534	10,482,940	53,545	15,418,315	33,655,043
1904.....	4,997	8,045,817	30,934	9,955,290	35,739	13,201,098	31,202,205
1905.....	4,614	8,034,652	29,729	11,047,447	35,647	13,195,721	32,277,820
1906.....	5,104	9,059,453	32,239	11,241,915	37,644	14,430,804	34,732,172
1907 (9 mois.)	4,408	7,576,721	30,654	11,582,409	25,263	11,436,761	30,595,891
1908.....	6,356	10,329,515	28,795	11,717,846	40,461	17,527,670	39,575,031
1909.....	5,795	10,405,370	29,247	13,805,790	38,677	16,490,443	40,701,603
1910.....	5,780	11,038,709	28,635	15,680,534	41,650	17,848,748	44,567,991
1911.....	6,870	12,712,337	29,670	16,380,146	40,892	18,337,062	47,429,545
1912.....	6,766	13,342,929	27,949	18,069,983	45,399	21,560,215	52,973,127
1913.....	7,307	13,896,353	42,624	20,677,938	47,303	23,275,492	57,849,783
1914.....	7,418	15,711,849	30,234	17,026,121	55,835	29,181,513	61,919,483

Nota.—Pour 1868-1900, voir Annuaire du Canada, 1911, p. 380.

## 45.—Navires britanniques et étrangers employés dans le cabotage du Canada, 1910-14.

Entrées.	1910.	1911.	1912.	1913.	1914.
<b>Britanniques—</b>					
Navires à vapeur.. nomb.	62,753	68,236	68,841	69,468	72,470
Tonnage déclaré.....	23,816,666	28,205,713	29,467,280	32,674,896	36,914,752
Equipage.....	1,171,385	1,333,888	1,403,593	1,519,500	1,631,917
Navires à voile... nomb.	24,837	24,447	21,566	21,797	20,717
Tonnage déclaré.....	4,725,048	4,889,332	4,289,056	4,393,786	3,718,813
Equipage.....	97,957	96,129	84,303	84,824	82,190
<b>Etrangers—</b>					
Navires à vapeur.. nomb.	941	673	669	493	466
Tonnage déclaré.....	1,313,807	1,170,018	1,175,516	718,005	774,356
Equipage.....	21,082	17,185	16,918	10,791	12,374
Navires à voile... nomb.	175	46	106	269	308
Tonnage déclaré.....	56,733	15,606	43,824	86,230	70,480
Equipage.....	1,085	474	774	2,343	2,148
<b>Description des navires—</b>					
A vapeur, à hélice.. nomb.	53,455	58,666	60,268	61,656	62,615
A vap., roues à aubes..	7,894	7,478	7,217	6,323	8,099
A vap., roue d'arrière..	2,345	2,765	2,025	1,982	2,222
A voile, navires....	8	1	3	12	5
A voile, barques....	25	9	21	22	17
A voile, brigantins..	19	9	8	7	7
A voile, bricks.....	2	2	9	—	6
A voile, br.-goélet..	23	23	18	9	15
A voile, goélettes..	17,142	16,846	15,215	15,178	15,258
A voile, chalands, bateaux de canal, etc.	7,793	7,603	6,398	6,838	5,717

## MARINE.

## 45.—Navires britanniques et étrangers employés dans le cabotage du Canada, 1910-1914—fin.

Sorties.	1910.	1911.	1912.	1913.	1914.
<b>Britanniques—</b>					
Navires à vapeur . . . nomb.	56,533	63,330	62,828	65,542	66,017
Tonnage déclaré . . . . .	20,791,115	26,250,090	25,743,368	30,540,676	32,233,008
Equipage . . . . .	1,018,985	1,246,632	1,269,203	1,452,445	1,515,052
Navires à voile . . . nomb.	25,051	24,245	21,486	21,647	20,845
Tonnage déclaré . . . . .	4,693,996	4,358,664	4,308,367	4,400,192	3,743,733
Equipage . . . . .	98,154	92,060	84,771	81,096	78,934
<b>Etrangers—</b>					
Navires à vapeur . . . nomb.	804	670	656	476	489
Tonnage déclaré . . . . .	1,300,465	1,208,372	1,203,322	741,846	831,337
Equipage . . . . .	20,284	17,577	17,550	12,451	14,674
Navires à voile . . . nomb.	219	79	151	347	340
Tonnage déclaré . . . . .	53,098	30,139	36,929	89,082	70,330
Equipage . . . . .	1,296	658	881	2,895	2,489
<b>Description des navires—</b>					
A vapeur, à hélice . . . nomb.	49,043	55,112	55,621	58,056	57,636
A vap., roues à aubes " . . .	5,948	6,115	5,826	4,977	6,651
A vap., roue d'arrière " . . .	2,346	2,773	2,037	1,985	2,219
A voile, navires . . . " . . .	10	4	4	8	4
A voile, barques . . . " . . .	24	19	17	20	16
A voile, brigantins . . . " . . .	24	12	21	7	7
A voile, bricks . . . " . . .	1	1	8	-	6
A voile, br.-goélet . . . " . . .	23	19	123	12	11
A voile, goélettes . . . " . . .	17,088	16,621	14,987	15,008	15,259
A voile, chalands, bateaux de canal, etc. " . . .	8,100	7,648	6,477	6,939	5,882

## 46.—Navires canadiens et américains naviguant sur les rivières et les lacs, entre le Canada et les Etats-Unis, bacs non compris 1910-1914.

Entrées.	1910.	1911.	1912.	1913.	1914.
<b>Canadiens—</b>					
A vapeur . . . . . nomb.	8,199	9,143	7,667	9,476	7,863
Tonnage déclaré . . . . .	6,382,322	6,838,326	6,872,839	6,284,121	5,830,926
Equipage . . . . .	209,472	250,274	219,901	217,275	211,317
Navires à voile . . . nomb.	911	919	969	765	1,028
Tonnage déclaré . . . . .	220,030	244,974	340,531	226,781	244,778
Equipage . . . . .	4,242	4,278	4,699	3,735	4,741
<b>Américains—</b>					
Navires à vapeur . . . nomb.	8,692	9,344	10,346	16,478	16,270
Tonnage déclaré . . . . .	4,495,328	4,822,578	6,458,095	8,798,388	9,378,264
Equipage . . . . .	134,743	136,989	156,135	212,936	238,010
Navires à voile . . . nomb.	5,117	4,414	4,253	4,095	3,155
Tonnage déclaré . . . . .	986,679	1,380,224	825,450	837,813	752,322
Equipage . . . . .	15,178	14,069	11,179	11,268	8,962
<b>Description des navires—</b>					
A vapeur, hélice . . . nomb.	13,398	14,791	14,905	22,377	20,564
A vap., roues à aub. " . . .	3,424	3,637	3,049	3,461	3,481
A vap., roue d'arr. . . . . " . . .	69	59	59	116	88
A voile, goélettes . . . " . . .	1,742	1,403	1,208	1,157	1,163
A voile, sloops . . . . . " . . .	63	50	47	61	59
A voile, chalands . . . . . " . . .	4,223	3,880	3,967	3,642	2,961



## TRANSPORTS ET COMMUNICATIONS.

## 46.—Navires canadiens et américains naviguant sur les rivières et les lacs, entre le Canada et les Etats-Unis, bacs non compris 1910-1914—fin.

Sorties.	1910.	1911.	1912.	1913.	1914.
Canadiens—					
Navires à vapeur . . nomb.	7,816	8,102	7,295	8,871	7,548
Tonnage déclaré . . . . .	5,377,434	5,718,282	5,929,860	5,916,549	5,586,139
Equipage . . . . .	189,553	206,501	199,304	201,851	191,672
Navires à voile . . nomb.	852	899	1,052	792	1,009
Tonnage déclaré . . . . .	202,387	236,566	308,590	222,603	303,479
Equipage . . . . .	4,324	4,410	4,995	3,686	4,270
Américains—					
Navires à vapeur . . nomb.	8,867	9,467	10,649	16,368	16,454
Tonnage déclaré . . . . .	5,020,469	4,804,139	6,757,973	8,350,949	9,526,231
Equipage . . . . .	133,257	134,562	163,626	201,321	235,933
Navires à voile . . nomb.	5,827	5,200	5,017	4,723	4,145
Tonnage déclaré . . . . .	1,079,029	1,087,270	890,184	981,481	728,858
Equipage . . . . .	15,870	15,240	12,862	16,397	10,707
Description des navires—					
A vapeur, hélice . . nomb.	13,577	14,332	14,689	22,034	20,907
A vap., roues à aubes “	3,044	3,183	3,199	3,095	2,983
A vap., roue d'arr. “	62	54	56	110	112
A voile, goélette. . . . .	1,739	1,388	1,253	1,154	1,145
A voile, sloops . . . . .	68	47	41	68	77
A voile, chalands. . . . .	4,872	4,664	4,775	4,293	3,932

## 47.—Navires construits et enregistrés au Canada, et navires vendus à d'autres pays, 1901-1914.

Année fiscale.	Construits et enregistrés.		Vendus à d'autres pays.		
	Nombre	Tonnage.	Nombre	Valeur.	Tonnage.
				\$	
1901 . . . . .	327	35,156	5	66,468	4,490
1902 . . . . .	316	34,236	27	235,865	11,360
1903 . . . . .	312	41,405	21	220,602	11,172
1904 . . . . .	243	33,192	11	87,115	7,208
1905 . . . . .	335	27,583	21	100,363	3,696
1906 . . . . .	420	37,639	45	187,725	9,487
1907 . . . . .	257	31,635	17	68,190	3,855
1908 . . . . .	357	78,144	28	132,900	4,515
1909 . . . . .	277	32,899	16	98,643	3,644
1910 . . . . .	220	33,383	14	133,800	5,047
1911 . . . . .	234	50,006	17	201,526	5,885
1912 . . . . .	302	30,021	18	140,350	4,265
1913 . . . . .	328	30,225	20	610,650	7,976
1914 . . . . .	230	46,909	27	169,618	8,258

<sup>1</sup> Neuf mois terminés au 31 mars.

NOTA.—Pour 1874-1900, voir Annuaire du Canada, 1911, p. 383.

## MARINE.

## 48.—Nombre et tonnage net des bâtiments inscrits sur les registres maritimes, Canada, 1910-1913.

Description	1910.		1911.		1912.		1913.	
	nomb.	tonnage	nomb.	tonnage	nomb.	tonnage	nomb.	tonnage
Vapeurs <sup>1</sup> .....	3,332	337,493	3,444	358,870	3,667	389,376	3,847	430,117
Vaisseaux.....	7	12,628	5	9,157	5	9,157	3	5,207
Barques.....	22	24,261	19	21,929	18	21,607	16	19,141
Brigantins.....	18	11,800	17	11,260	14	10,014	13	9,361
Bricks-goëlettes....	12	1,859	10	1,450	10	1,504	9	1,405
Goëlettes.....	2,786	181,178	2,825	177,020	2,808	172,660	2,721	173,768
Sloops.....	705	26,851	710	27,018	710	27,180	702	27,459
Barges.....	580	94,792	587	98,290	606	101,503	624	110,191
Allèges.....	284	31,531	308	35,793	349	46,925	392	51,688
Yachts.....	1	3	1	3	1	3	1	3
Smacks et yoles....	8	132	8	132	10	154	12	269
Côtes.....	9	87	9	87	9	87	10	100
Dragues-foreuses...	1	210	1	210	3	1,088	4	1,379
Dragues.....	105	25,939	110	27,062	135	34,891	155	46,359
Maisons-bateaux...	11	1,035	11	1,035	11	1,035	11	1,035
Bacs à chevaux.....	5	59	5	59	5	59	5	59
Phares flottants....	6	331	6	331	6	331	6	331
Vaisseaux pour enfoncer pilotis....	1	17	1	17	1	17	1	17
Bateaux-Phares....	4	472	4	472	4	472	4	472
Lougres.....	5	13	5	13	5	13	5	13
Gabares.....	2	238	2	238	2	238	2	238
Cale Sèche.....	-	-	-	-	1	17,964	1	17,964
Brise-pierre.....	-	-	-	-	-	-	1	389
<b>Totaux.....</b>	<b>7,904</b>	<b>750,929</b>	<b>8,088</b>	<b>770,446</b>	<b>8,380</b>	<b>836,278</b>	<b>8,545</b>	<b>896,965</b>

<sup>1</sup>Comprenant 360 navires à aubes avec un tonnage déclaré de 66,133 et 3,487 steamers à hélice avec un tonnage déclaré de 363,954 tonnes, pour l'année 1913.

## 49.—Inspection des navires pendant l'année fiscale 1913-1914.

Division.	Nombre des vaisseaux inspectés.				Nombre des vaisseaux non inspectés.	
	Vaisseaux enregistrés ou appartenant à des Canadiens.		Vaisseaux enregistrés ou appartenant à des étrangers.			
	nomb.	tonnage.	nomb.	tonnage.	nomb.	tonnage.
Nouvelle-Ecosse.....	190	67,554	21	56,217	26	1,343
Nouveau-Brunswick.....	154	21,109	16	26,444	31	7,942
Québec.....	93	22,317	5	6,825	15	778
Sorel.....	116	42,841	1	3,521	14	1,709
Montréal.....	195	30,776	4	10,533	27	770
Kingston.....	161	38,236	21	9,030	14	2,087
Toronto.....	332	166,252	62	73,339	46	2,795
Collingwood.....	122	36,195	6	10,499	29	3,476
Port Arthur.....	93	50,039	11	18,522	18	1,133
Manitoba et provinces du Nord-Ouest.....	63	7,976	-	-	48	2,302
Vancouver et Yukon.....	256	51,711	11	7,969	48	5,186
Victoria.....	146	69,030	27	29,515	19	12,236
<b>Total.....</b>	<b>1,921</b>	<b>604,036</b>	<b>185</b>	<b>252,414</b>	<b>335</b>	<b>41,757</b>

## TRANSPORTS ET COMMUNICATIONS.

## 49.—Inspection des navires pendant l'année fiscale 1913-1914.—fin.

Division.	Nombre des vaisseaux sujets à inspection, en commission.		Nombre des vaisseaux ajoutés à ceux du Canada.		Nombre des vaisseaux perdus, brisés ou naufragés.	
	Nom-bre.	Tonnage.	Nom-bre.	Tonnage.	Nom-bre.	Tonnage.
Nouvelle-Ecosse.....	237	125,114	8	5,150	1	2,567
Nouveau-Brunswick.....	201	55,495	13	3,209	7	499
Québec.....	113	29,920	8	3,077	3	153
Sorel.....	131	48,071	21	9,036	3	3,097
Montréal.....	226	42,079	11	6,067	4	1,698
Kingston.....	196	49,353	9	6,284	4	310
Toronto.....	440	242,386	20	10,221	3	80
Collingwood.....	157	50,170	6	14,901	6	8,083
Port Arthur.....	122	69,694	9	15,929	2	106
Manitoba et provinces du N.-O.....	111	10,278	5	644	5	452
Vancouver et Yukon.....	315	64,866	22	5,971	11	5,554
Victoria.....	192	110,781	19	4,439	6	864
<b>Total.....</b>	<b>2,441</b>	<b>898,207</b>	<b>151</b>	<b>84,928</b>	<b>55</b>	<b>23,463</b>

## 50.—Naufrages et accidents canadiens, 1870-1914.

Années.	Acci-dents.	Ton-nage.	Vies per-dues.	Dom-mages.	Années.	Acci-dents.	Ton-nage.	Vies per-dues.	Dom-mages.
	Nom.	Ton.	Nom.	\$		Nom.	Ton.	Nom.	\$
1870-1872	899	262,952	528	5,508,338	1894...	86	36,777	10	322,225
1873.....	350	99,523	813	2,844,133	1895...	247	93,914	54	767,536
1874.....	308	106,682	109	2,029,965	1896...	294	103,832	43	1,342,081
1875.....	286	99,427	78	2,468,521	1897...	240	86,043	34	766,643
1876.....	452	153,368	404	2,942,955	1898...	187	64,777	40	722,967
1877.....	468	177,896	153	3,952,582	1899...	270	92,681	53	649,640
1878.....	414	161,760	187	3,445,875	1900...	151	59,066	74	356,848
1879.....	533	198,364	339	4,119,233	1901...	136	47,181	126	285,782
1880.....	445	179,993	217	3,820,652	1902...	222	105,814	132	835,916
1881.....	440	210,719	399	4,992,423	1903...	237	162,297	32	409,991
1882.....	451	193,655	271	3,138,423	1904...	192	81,143	9	489,699
1883.....	366	158,826	259	2,029,752	1905...	178	79,588	15	621,267
1884.....	324	119,741	253	2,965,321	1906...	220	139,586	149	573,420
1885.....	346	144,726	198	2,753,667	1907...	317	131,441	55	672,466
1886.....	377	150,277	54	1,950,799	1908...	307	120,269	34	1,390,891
1887.....	335	149,395	91	1,662,688	1909...	343	189,906	24	1,131,966
1888.....	319	105,060	52	1,126,124	1910...	321	211,565	101	1,569,580
1889.....	268	110,716	163	1,554,319	1911...	271	122,619	48	942,093
1890.....	242	78,343	64	1,194,516	1912...	293	269,569	59	1,053,768
1891.....	260	72,360	7	694,653	1913...	275	270,905	160	1,963,870
1892.....	122	47,073	100	595,768	1914...	255	210,368	1,083	4,983,775
1893.....	190	59,421	49	807,113					
					<b>Totaux..</b>	<b>13,237</b>	<b>5,719,618</b>	<b>7,123</b>	<b>78,450,244</b>

## MARINE.

**Naufrages et accidents.**—Le relevé donné par le tableau 49, et fourni par le Ministère de la Marine et des Pêcheries, s'applique aux navires de toutes nationalités ayant fait naufrage, ou subi des accidents dans les eaux canadiennes, et aux vaisseaux canadiens ayant fait naufrage ou subi des accidents dans les eaux étrangères. Les rapports de certaines années comprennent les naufrages et accidents d'années précédentes.

De 1870 à 1888, les chiffres sont ceux de l'année civile; en 1889 et en 1890, ce sont ceux des 11 mois terminés le 30 novembre et le 31 octobre, respectivement; en 1891, ils comprennent les douze mois terminés le 30 novembre; en 1892, les six mois terminés le 30 juin; en 1893, ce sont ceux de l'année civile; en 1894, les six mois terminés le 30 juin, et de 1895 à 1914, ceux de l'année terminée le 30 juin.

En 1873, 545 personnes perdirent la vie dans le steamer "Atlantic" de la compagnie White Star, à Turns Bay, Nouvelle-Ecosse. Les rapports de 1898 donnent le nombre de vies perdues comme étant de 602 personnes, ce chiffre comprenant 562 personnes qui moururent dans le naufrage du vapeur "La Bourgogne," à 60 milles au sud de l'île de Sable, et par conséquent en haute mer. Ce navire faisait le service entre New-York et Le Havre. Les statistiques de 1914 comprennent les 1,042 personnes qui ont péri dans le désastre de l'"Empress of Ireland."

51.—Tableau comparatif des signaux maritimes de danger, 1904-1914.

Description.	1904.	1905.	1906.	1907.	1908.	1909.	1910.	1911.	1912.	1913.	1914.
	Nom- bre.	Nom- bre.	Nom- bre.	Nom- bre.	Nom- bre.	Nom- bre.	Nom- bre.	Nom- bre.	Nom- bre.	Nom- bre.	Nom- bre.
Postes à lumières . . . . .	796	822	838	901	957	946	969	952	-	-	-
Lumières . . . . .	996	1,038	1,053	1,145	1,162	1,193	1,227	1,291	1,452	1,393	1,461
Vaisseaux-Phares . . . . .	-	-	-	-	11	11	12	13	12	12	12
Bateaux-Phares . . . . .	-	-	-	-	2	2	2	1	1	1	1
Gardiens des Phares . . . . .	783	837	883	908	914	923	961	976	975	1,020	1,040
Sifflets d'alarme. . . . .	33	44	53	54	13	15	14	14	13	14	13
Sirènes d'alarme. . . . .					3	3	3	2	2	2	2
Diaphones . . . . .	-	-	-	-	51	65	72	82	83	89	98
Cloches d'alarme. . . . .	15	15	16	18	19	20	20	23	29	26	26
Porte-voix. . . . .	-	-	-	-	111	108	121	129	137	145	150
Cloc. d'alar. (à main)	-	-	-	-	3	4	4	3	2	3	3
Bouées à gaz. . . . .	106	119	151	183	213	234	254	260	281	299	319
Bouées à sirènes. . . . .	47	53	53	30	20	23	24	28	27	29	30
Bouées à cloche . . . . .	42	43	69	52	52	58	50	55	65	71	82
Cloches sous-marin. . . . .	-	-	-	-	9	9	9	10	10	10	13
Fusées ou bombes. . . . .	10	9	9	9	7	7	7	8	9	9	9
Porte-v. (trompette)	40	34	41	41	24	20	17	12	14	11	12
Postes pour alarmes	-	-	-	-	8	9	9	9	9	12	11
Phares à gaz. . . . .	-	-	-	-	25	27	32	-	-	-	-

## TRANSPORTS ET COMMUNICATIONS.

## 52.—Revenus du ministère de la marine, 1910-1914.

Sources des Revenus.	1910.	1911.	1912.	1913.	1914.
	\$	\$	\$	\$	\$
Ports, docks et quais.....	20,041	21,330	24,761	34,161	31,802
Recettes des vaisseaux du Canada.....	27,261	24,592	36,035	38,017	28,653
Fonds abandonné (Société des pilotes)	5,806	5,207	4,228	4,816	5,697
Inspection des vaisseaux.....	4,443	4,084	4,141	4,293	3,556
Honoraires des Ingénieurs.....	2,054	1,501	1,756	1,705	1,865
Fonds pour les marins malades.....	53,382	55,430	60,457	63,663	70,541
Examen des maîtres et des seconds...	4,314	4,432	3,803	3,639	5,549
Revenus fortuits.....	38,587	36,798	49,229	34,442	68,188
Diverses.....	1,069	1,118	1,169	989	1,183
<b>Revenu Total.....</b>	<b>156,957</b>	<b>154,492</b>	<b>185,579</b>	<b>185,725</b>	<b>217,034</b>

## 53.—Dépenses du ministère de la marine, 1910-1914.

Sources des dépenses.	1910.	1911.	1912.	1913.	1914.
	\$	\$	\$	\$	\$
Service sur mer et rivières—					
Steamers et brise-glace du Canada.....	493,150	643,594	943,031	940,121	999,187
Récompens. aux sauveteurs, etc.	39,038	55,407	68,755	95,844	139,885
Stations de sauvetage (subsides)	30,000	30,000	30,000	35,000	34,281
Surveillance, eaux du Nord, etc.	36,943	66,754	40,048	10,732	-
Nouveaux brise-glace.....	148,143	-	-	-	-
Autres item.....	56,647	40,871	47,074	39,503	42,925
<b>Total.....</b>	<b>803,921</b>	<b>836,626</b>	<b>1,128,908</b>	<b>1,121,200</b>	<b>1,216,278</b>
Service des Phares et des Côtes—					
Agences, loyer et dépenses contingentes.....	32,999	40,206	89,559	116,505	136,528
Salaires et allocations aux gardiens des phares.....	324,416	348,750	419,645	415,294	420,616
Entretien des phares et réparations.....	704,050	707,485	596,463	687,813	699,786
Construction des phares.....	737,570	631,897	762,489	642,417	851,965
Brise-glace, lac Supérieur.....	33,468	36,060	23,296	54,172	29,856
Entretien et réparations des arsenaux.....	47,739	-	-	-	-
Nouveau vaisseau pour le St-Laurent.....	-	-	-	103,896	-
Phare et vaisseau à bouées pour le St-Laurent.....	-	-	-	-	45,270
Nouveau vaisseau pour la côte du Pacifique.....	-	-	-	133,024	-
Nouveau phare et vaisseau à bouées pour la C.B.....	-	3,726	137,018	-	-
Stations de radio-télégraphie..	116,478	-	-	-	-
Autres item.....	131,224	80,853	99,772	109,614	140,082
<b>Total.....</b>	<b>2,127,944</b>	<b>1,848,977</b>	<b>2,128,242</b>	<b>2,262,735</b>	<b>2,324,103</b>

## MARINE.

## 53.—Dépenses du ministère de la marine, 1910-1914—fin.

Sources des dépenses.	1910.	1911.	1912.	1913.	1914.
Travaux publics, chargés au capital—	\$	\$	\$	\$	\$
Chenal, fleuve St-Laurent.....	720,739	779,985	749,284	651,571	1,004,145
Cure-môles, de Montréal à la Pointe-au-Père.....	204,113	249,981	418,178	673,019	695,614
Quais permanents.....	87,106	20,933	—	—	—
Nouveau brise-glace, fleuve St-Laurent.....	—	—	—	—	240
<b>Total.....</b>	<b>1,011,958</b>	<b>1,050,899</b>	<b>1,167,462</b>	<b>1,324,590</b>	<b>1,699,999</b>
Institutions Scientifiques—					
Service de Météorologie.....	121,657	129,594	145,077	146,449	199,134
Service d'Hydrographie.....	120,240	—	—	—	—
Vaisseau pour service d'hydrographie, C.B.....	150,000	—	—	—	—
Autres item.....	2,675	3,143	3,067	997	892
<b>Total.....</b>	<b>394,572</b>	<b>132,737</b>	<b>148,144</b>	<b>147,446</b>	<b>200,026</b>
Hôpitaux de marine.....	66,349	56,164	57,016	53,690	55,910
Inspection des vaisseaux.....	40,783	42,818	45,353	54,147	63,714
Salaires des employés.....	220,611	203,702	200,139	213,418	231,237
Dépenses contingentes....	26,633	25,497	35,875	35,997	36,760
<b>Dépenses, total.....</b>	<b>4,692,771</b>	<b>4,197,420</b>	<b>4,911,139</b>	<b>5,213,223</b>	<b>5,828,027</b>

<sup>1</sup>Y compris les salaires du service des Pêcheries.

## 54.—Recettes et dépenses totales du ministère de la marine, 1868-1914.

Année.	Revenus.	Dépenses.	Année.	Revenus.	Dépenses.	Année.	Revenus.	Dépenses.
	\$	\$		\$	\$		\$	\$
1868....	71,811	371,071	1884....	118,080	927,242	1900....	130,229	982,562
1869....	75,351	360,900	1885....	101,268	1,129,901	1901....	144,919	1,029,925
1870....	71,490	367,189	1886....	91,885	980,121	1902....	148,607	1,501,619
1871....	70,254	389,537	1887....	102,238	917,557	1903....	139,876	1,671,495
1872....	79,324	518,958	1888....	99,920	883,251	1904....	128,507	2,150,940
1873....	144,756	706,818	1889....	99,940	1,023,801	1905....	121,815	4,747,723
1874....	108,350	845,151	1890....	115,507	807,417	1906....	139,475	5,066,253
1875....	91,235	844,586	1891....	104,248	885,416	1907....	106,260	3,637,600
1876....	107,984	970,146	1892....	106,582	861,427	1908....	177,591	5,374,774
1877....	105,907	820,054	1893....	107,390	898,720	1909....	169,502	5,498,531
1878....	100,850	786,156	1894....	165,870	905,654	1910....	156,957	4,692,771
1879....	84,144	755,359	1895....	99,557	895,828	1911....	154,492	4,197,420
1880....	91,942	723,391	1896....	103,012	793,634	1912....	185,579	4,911,139
1881....	108,304	761,731	1897....	111,009	867,773	1913....	185,725	5,213,223
1882....	109,125	774,832	1898....	120,602	856,192	1914....	217,034	5,828,027
1883....	104,383	825,011	1899....	126,528	1,102,602			

<sup>1</sup>Neuf mois.

## TELEGRAPHES.

Le système des télégraphes canadiens comprend les lignes qui sont la propriété du gouvernement fédéral, et sont exploitées par lui, et celles qui sont la propriété des compagnies de chemins de fer et de télégraphes ayant une charte, et sont exploitées par ces dernières. Le service télégraphique du gouvernement, pour l'année terminée le 31

## TRANSPORTS ET COMMUNICATIONS.

mars 1914, avait une longueur totale de lignes de 10,312 milles, dont 288 noeuds, calculés comme milles officiels, en câbles sous-marins. Pendant l'année 1913-14, on a construit environ 520 milles de lignes nouvelles. Le nombre des bureaux a été de 771, et les messages envoyés se chiffèrent par 442,200. On trouvera dans le rapport en date du 31 mars 1914, du Ministre des Travaux Publics (No 19, 1915), des détails sur les endroits où sont situées ces lignes, et les points qu'elles relient. Le total des frais nécessités par les lignes télégraphiques du gouvernement s'est élevé, pour l'année, à \$623,755, et les recettes ont été de \$253,112, les messages du Service des Signaux et du Service Météorologique, ainsi que les Bulletins des Pêcheries, ayant été transmis gratuitement. Le tableau 55 donne les statistiques télégraphiques pour les années terminées le 30 juin, de 1908 à 1914, des compagnies possédant une charte. Ces statistiques ont été compilées d'après les renseignements fournis par chaque compagnie au Bureau des Recensements et Statistiques. En 1914, les sept compagnies ayant envoyé leur rapport avaient un nombre total de 3,342 bureaux, et elles avaient expédié 10,348,295 messages. Dix compagnies, qui ont envoyé leur rapport, possédaient 184,602 milles de fil télégraphiques, et 38,503 milles de ligne.

**Statistiques télégraphiques.**—Le rapport des statistiques télégraphiques pour 1914, publié par le Département des chemins de fer et canaux, fait voir que le nombre des messages par terre transmis par les organisations télégraphiques pendant l'année finissant le 30 juin 1914, a été de 11,980,869 comparé à 11,176,753 en 1913. Les câblagrammes ont été de 983,061, une augmentation de 105,527. Les employés au service des organisations télégraphiques étaient au nombre de 6,150, dont 3,062 hommes et 319 femmes, 2,769 étaient classifiés comme "autres officiers et employés." Les salaires s'élevèrent à \$3,214,140 contre \$2,962,159 en 1913. Le total des salaires représentait 75.8 p.c. des dépenses d'exploitation en 1914 contre 73 4 p.c. en 1913.

**Postes Côtiers de Télégraphie sans fil.**—Le tableau 56 donne le nom, l'endroit et la portée en milles marins des postes côtiers radio-télégraphiques ou de télégraphie sans fil, tels qu'exploités par le Département du Service Naval, et le tableau 57 donne le nombre de messages et de mots transmis, ainsi que le coût de l'entretien des postes des côtes est et ouest et des grands lacs. Pour l'année 1913-14 le nombre total des messages a été de 312,560 comparé à 272,087 en 1912-13, et le nombre de mots transmis 4,869,262 contre 4,275,759 en 1912-13.

## 55.—Statistiques des compagnies de télégraphe autorisées, 1908-1914.

Compagnies.	An ée	Longueur de fil. Milles.	Longueur de lignes. Milles.	Nombre de dépêches.	Nombre de bureaux.
Great Northwestern Telegraph Co. . .	1908	11,505	47,054	2,810,458	1,288
	1909	11,386	47,483	2,749,378	1,227
	1910	11,134	50,092	2,907,494	1,183
	1911	10,726	50,568	3,812,159	1,194
	1912 <sup>1</sup>	9,582	46,311	4,400,443	1,175
	1913	9,582	30,134	4,559,972	993
	1914	9,563	30,134	4,756,322	993

<sup>1</sup>Cette compagnie a loué son matériel d'exploitation de l'état de New-York à la Western Union Co., ce qui explique la réduction des chiffres de 1912.

## RADIO-TÉLÉGRAPHIE.

55.—Statistiques des compagnies de télégraphe autorisées, 1908-1914—suite.

Compagnies.	Année	Longueur de lignes. Milles.	Longueur de fil. Milles.	Nombre de dépêches.	Nombre de bureaux.
Canadian Pacific Railway Co. ....	1908	11,856	65,508	2,802,216 <sup>1</sup>	1,310
	1909	12,108	69,398	2,004,943 <sup>1</sup>	1,340
	1910	12,257	75,758	3,431,493 <sup>1</sup>	1,372
	1911	12,866	87,703	3,921,477 <sup>1</sup>	1,424
	1912	13,182	96,296 <sup>2</sup>	4,642,820 <sup>1</sup>	1,524
	1913	13,824	102,857	4,831,119 <sup>1</sup>	1,532
	1914	14,561	105,780	4,225,000 <sup>1</sup>	1,520
Western Union.....	1908	2,591	10,518	520,092	221
	1909	2,638	10,605	534,210	222
	1910	2,639	11,244	551,764	217
	1911	2,598	11,599	572,081	219
	1912	2,576	11,674	618,214	216
	1913	2,278	12,504	621,423 <sup>3</sup>	235
	1914	2,576	12,483		224
Timiskaming & Northern Ontario Railway.....	1908	205	1,221	95,191	18
	1909	265	1,641	142,985	22
	1910	265	1,865	131,106	22
	1911	294	2,299	211,920	25
	1912	300	2,670	167,326	26
	1913	343	1,407	147,634	27
	1914	343	1,407	136,258	27
Algoma Central Railway <sup>4</sup> .....	1908	130	174	8,648	4
	1909	130	174	3,148	4
	1910	130	174	3,639	4
	1911	214	517	4,497	6
	1912	378	700	-	7
	1913	314	413	-	8
	1914	424	799	-	8
Algoma Eastern Railway <sup>4</sup> .....	1912	66	132	-	2
	1913	85	89	-	3
	1914	85	89	-	4
Grand Trunk Pacific Railway.....	1909	1,122	3,754	49,618	58
	1910	1,699	5,081	71,154	73
	1911	1,963	6,004	101,048	92
	1912	2,310	8,780	133,677	112
	1913	2,948	10,728	155,027	120
	1914	3,185	14,894	146,689	134
The North American Telegraph Co. Ltd.....	1908	44	886	49,314	80
	1909	44	763	49,127	61
	1910	44	783	38,015	63
	1911	44	783	40,508	62
	1912	44	783	46,999	61
	1913	44	783	49,308	61
	1914	44	783	43,180	59

<sup>1</sup> Dépêches de la presse non comprises. <sup>2</sup> Y compris 962 milles de câble.<sup>3</sup> Les statistiques des dépêches manquent.<sup>4</sup> Lignes téléphoniques. Servent pour les dépêches et pour les affaires du commerce.



## TRANSPORTS ET COMMUNICATIONS.

## 55.—Statistiques des compagnies de télégraphe autorisées, 1908-1914—fin.

Compagnies.	An-nées.	Lon-gueur de lignes. Milles.	Lon-gueur de fil. Milles.	Nombre de dépêches.	Nombre de bureaux.
Canadian Northern Railway Co.....	1909	3,512	7,568	—	169
	1910	3,685	7,841	—	191
	1911	4,367	13,073	—	227
	1912	5,232	15,195	—	—
	1913	5,457	17,209	1,120,676	352
	1914	5,924	18,233	1,040,846	373
National Transcontinental Railway..	1911	313	—	—	—
	1912	1,171	—	—	—
	1913	1,429	—	—	—
	1914	1,798	—	—	—

## 56.—Stations côtières pour communiquer avec les navires en mer par la télégraphie sans fil, année fiscale 1914.

Nom de la station.	Situation.	Portée en milles marins.
Côte de l'Est		
Belle Isle, Terre-Neuve.....	Détroit de Belle-Isle.....	250
Point Armour, Terre-Neuve.....	Détroit de Belle-Isle.....	150
Point Riche, Terre-Neuve.....	Golfe St-Laurent.....	250
Harrington, Qué.....	Golfe St-Laurent.....	150
Heath Point, Qué.....	Golfe St-Laurent (Ile d'Anticosti)...	250
Cape Ray, Terre-Neuve.....	Détroit de Cabot.....	350
Cape Race, Terre-Neuve.....	Atlantique nord.....	400
Grindstone Island, Qué.....	Golfe St-Laurent (Ile de la Madeleine).....	250
Fame Point, Qué.....	Golfe St-Laurent.....	250
Clark City, Qué.....	Golfe St-Laurent.....	250
Pointe-au-Père, Qué.....	Fleuve St-Laurent.....	100
Grosse Isle, Qué.....	Fleuve St-Laurent.....	150
Québec, Qué.....	Fleuve St-Laurent.....	150
Trois-Rivières, Qué.....	Fleuve St-Laurent.....	200
Montréal, Qué.....	Fleuve St-Laurent.....	250
Cape Sable, N.-E.....	Atlantique nord.....	250
Partridge Island, St. John, N.-B.....	Entrée du port de St. John, N.-B.....	150
Cape Bear, I.-P.-E.....	Détroit de Northumberland.....	100
Pictou, N.-E.....	Détroit de Northumberland.....	100
North Sydney, C. B.....	North Sydney, C. B.....	250
Camperdown, N.-E.....	Entrée du port d'Halifax.....	300
Sable Island, N.-E.....	Atlantique nord.....	100
Halifax, N.-E.....	Halifax, docks.....	..
Grands Lacs.		
Port Arthur, Ont.....	Port Arthur, Ont.....	350
Sault Ste-Marie, Ont.....	Sault Ste-Marie, Ont.....	350
Tobermory, Ont.....	Entrée de la baie Georgienne.....	350
Midland, Ont.....	Baie Georgienne, Ont.....	350
Point Edward, Ont.....	Lac Huron.....	350
Port Burwell, Ont.....	Lac Erié.....	350
Toronto, Ont.....	Toronto Island, Ont.....	350
Kingston, Ont.....	Barriefield Common.....	350

## RADIO-TÉLÉGRAPHIE.

## 56.—Stations côtières pour communiquer avec les navires en mer, par la télégraphie sans fil, 1913.

Nom de la station.	Situation.	Portée en milles marins.
<b>CÔTE OCCIDENTALE.</b>		
Gonzales Hill, C.B. (Victoria)....	Victoria, C.B.....	250
Point Grey, Vancouver, C.B.....	Entrée du port de Vancouver.....	150
Cape Lazo, C.B.....	Détroit de Georgia, près de Comox, C.B.....	350
Pachena Point, C.B.....	Côte ouest de l'Île Vancouver, C.B.....	500
Estevan Point, C.B.....	Côte ouest de l'Île Vancouver, C.B.....	500
Triangle Island, C.B.....	Sud du détroit d'Hécate.....	450
Ikeda Head, C.B.....	Sud de l'Île de Moresby, Îles de la R. Charlotte.....	250 200
Dead Tree Point, C.B.....	Sud de l'Île Graham, Îles de la R. Charlotte.....	250
Digby Island, C.B., Prince Rupert	Île de Digby, entrée du port de Prince Rupert.....	350
Alert Bay, C.B.....	Cormorant Island, C.B.....	750
<b>BAIE D'HUDSON.</b>		
Port Nelson.....	Baie d'Hudson.....	750
Le Pas, Man.....	Communique avec Port Nelson seulement.	3,000
<b>STATIONS COMMERCIALES AUTO.</b>		
Glace Bay, C.B.....	Près de Glace Bay, C.B.....	30
Bowen Island, C.B.....	Bowen Island, C.B., détroit de Georgia.....	Réception seul.
Louisbourg, Cap-Breton.....	Cap-Breton.....	150
Ocean Falls, C.B.....	Ocean Falls, C.B.....	50
Toronto, Ont.....	Toronto, Ont.....	300
Toronto, Ont.....	Toronto, Ont.....	50
Bowmanville, Ont.....	Bowmanville, Ont.....	50

## 57.—Dépêches envoyées par les postes de radio-télégraphie, et frais d'entretien de ceux-ci, 1913;1914.

Stations.	1913.			1914.		
	Messages transmis.	Mots transmis.	Frais d'entretien.	Messages transmis.	Mots transmis.	Frais d'entretien.
	Nomb.	Nomb.	\$	Nomb.	Nomb.	\$
Côte orientale..	153,843	2,704,411	61,377	145,605	2,443,145	61,220
Grands Lacs.	2,750	52,422	10,080	9,601	219,786	18,947
Côte occidentale..	115,494	1,518,926	47,984	157,354	2,206,331	48,931
<b>Totaux.....</b>	<b>272,087</b>	<b>4,275,759</b>	<b>119,441</b>	<b>312,560</b>	<b>4,869,262</b>	<b>129,098</b>

## TELEPHONES.

Le rapport de 1914, publié par le Ministère des Chemins de Fer et Canaux démontre que le nombre des téléphones continue à augmenter rapidement en Canada. Le nombre total des téléphones en ce pays, s'est accru de 463,671 en 1913 à 521,144 en 1914, et que le nombre de milles de fil a augmenté de 1,092,587 en 1913 à 1,343,090 en 1914. Les recettes brutes des téléphones, en 1914, se sont élevées à \$17,297,269,

## TRANSPORTS ET COMMUNICATIONS.

contre \$14,897,278, et les revenus nets ont atteint \$4,414,867, contre \$3,721,589. D'après les rapports, le nombre des employés de téléphone, en 1914, était de 16,799, contre 12,867 en 1913, et les gages et salaires payés s'élevaient à \$8,250,253, contre \$6,839,309 en 1913. En 1913, les rapports, en plusieurs circonstances, n'ont donné que le nombre des demoiselles de téléphone, à l'exclusion des autres employés, dont le nombre s'élevait à plusieurs milliers. En 1914, il y avait en ce pays un téléphone pour chaque 15.5 de la population: ce qui place le Canada au second rang parmi les pays, en ce qui concerne le service téléphonique. En effet, il n'y a qu'un seul pays—les Etats-Unis—qui possède autant de téléphones que le Canada, en calculant d'après la base de la population. Le tableau 58 donne les statistiques sur les progrès des téléphones en Canada, depuis que l'on a commencé à recueillir ces statistiques.

58.—Progrès des téléphones en Canada, 1911-1914.

Item.	1911.	1912.	1913.	1914.
	\$	\$	\$	\$
Capitalisation.....	40,043,982.29	46,276,851.74	59,847,004.83	70,291,884.15
Coût.....	34,737,529.95	56,887,799.15	69,214,971.45	80,258,356.00
Recettes.....	10,068,220.03	12,273,626.66	14,879,278.23	17,297,268.98
Frais d'exploitation...	6,979,045.06	9,094,688.82	11,175,689.47	12,882,402.32
Rémunération.....	915,636.14	2,659,641.63	6,839,398.85	8,250,253.19
	Nombre.	Nombre.	Nombre.	Nombre.
Compagnies de téléphone.	537	683	1,075	1,136
Longueur des fils en milles	687,728	889,572	1,092,586	1,343,090
Téléphones.....	302,759	370,884	463,671	521,144
Employés.....	10,425	12,783	12,867	16,799
Personnes par téléphone..	23.8	19.3	16.2	15.5
Personnes par mille de fil.	10.4	8.1	6.8	6.0

59.—Nombre des Compagnies de téléphone qui font rapport au Ministère des Chemins de fer et des Canaux, par provinces, au 30 juin 1914, avec les totaux pour 1911-12-13.

Provinces.	Gouvernement.	Municipal.	Par actions.	Coopérative.	Par associés.	Spéciale	Total.
	Nomb.	Nomb.	Nomb.	Nomb.	Nomb.	Nomb.	Nomb.
Ile du Pr.-Edouard..	-	-	1	-	-	-	1
Nouvelle-Ecosse....	-	-	26	41	7	9	83
Nouveau-Brunswick	-	-	17	4	-	3	24
Québec.....	-	-	59	33	6	29	127
Ontario.....	1	45	152	168	32	70	468
Manitoba.....	1	6	7	15	3	6	38
Saskatchewan.....	1	5	331	32	-	-	369
Alberta.....	1	1	4	3	-	-	9
Colombie Britanniq.	-	1	13	1	-	1	16
Yukon.....	-	-	1	-	-	-	1
<b>Totaux 1914...</b>	<b>4</b>	<b>58</b>	<b>611</b>	<b>297</b>	<b>48</b>	<b>118</b>	<b>1,136</b>
<b>Totaux 1913...</b>	<b>4</b>	<b>52</b>	<b>543</b>	<b>262</b>	<b>63</b>	<b>151</b>	<b>1,075</b>
<b>Totaux 1912...</b>	<b>3</b>	<b>35</b>	<b>368</b>	<b>133</b>	<b>31</b>	<b>113</b>	<b>683</b>
<b>Totaux 1911 ..</b>	<b>3</b>	<b>25</b>	<b>308</b>	<b>101</b>	<b>18</b>	<b>82</b>	<b>537</b>

## TÉLÉPHONES.

60.—Téléphones en usage, et longueur en milles, des fils, par provinces, au 30 juin 1914, avec totaux pour 1911-13.

Provinces.	Téléphones en usage.			Long. en milles, des fils.		
	Energie centrale	Magnéto	Total.	Urbaine	Rurale.	Total.
	Nomb.	Nomb.	Nomb.	Milles.	Milles.	Milles.
Ile du Prince-Edouard.....	1,067	507	1,574	2,433	1,150	3,583
Nouvelle-Ecosse.....	13,052	7,187	20,239	25,113	10,766	35,879
Nouveau-Brunswick.....	9,210	7,263	16,473	16,844	8,999	25,843
Québec.....	63,406	27,641	91,047	201,680	56,201	257,881
Ontario.....	126,983	105,473	232,456	363,156	164,811	527,967
Manitoba.....	31,627	17,519	49,146	105,902	60,102	166,004
Saskatchewan.....	9,121	16,902	26,023	49,000	36,769	85,769
Alberta.....	17,922	19,196	37,118	82,140	30,204	112,344
Colombie Britannique.....	37,778	8,935	46,713	116,447	10,774	127,221
Yukon.....	-	355	355	232	367	599
<b>Totaux 1914.....</b>	<b>310,166</b>	<b>210,978</b>	<b>521,144</b>	<b>962,947</b>	<b>380,143</b>	<b>1,343,090</b>
<b>Totaux 1913.....</b>	<b>269,843</b>	<b>193,828</b>	<b>463,671</b>	<b>755,588</b>	<b>336,999</b>	<b>1,092,587</b>
<b>Totaux 1912.....</b>	<b>212,732</b>	<b>158,152</b>	<b>370,884</b>	<b>636,962</b>	<b>252,610</b>	<b>889,572</b>
<b>Totaux 1911.....</b>	<b>174,994</b>	<b>127,765</b>	<b>302,759</b>	<b>576,713</b>	<b>111,015</b>	<b>687,728</b>

61.—Longueur en milles, des fils, par catégories, au 30 juin 1913 et 1914.

Catégories de fils.	1913.			1914.		
	Lignes urbaines	Lignes rurales.	Total.	Lignes urbaines	Lignes rurales.	Total.
	Milles.	Milles.	Milles.	Milles.	Milles.	Milles.
Fil galvanisé.....	40,296	282,907	323,203	43,551	322,225	365,776
Fil de cuivre.....	12,837	50,140	62,977	14,330	48,630	62,960
Câbles—Aériens.....	274,136	3,811	277,947	340,388	8,148	348,536
Souterrains.....	425,139	92	425,231	563,432	251	563,683
Sous-marins.....	3,180	49	3,229	1,246	889	2,135
<b>Totaux.....</b>	<b>755,588</b>	<b>336,999</b>	<b>1,092,587</b>	<b>962,947</b>	<b>380,143</b>	<b>1,343,090</b>

62.—Capital, coût, recettes et frais d'exploitation des téléphones, au 30 juin 1914, avec totaux pour 1912 et 1913.

Provinces.	Capital- actions.	Dette consolidée	Coût de la proprié- té et du matériel.	Recettes.	Frais d'explo- itation.	Revenu net.
	\$	\$	\$	\$	\$	\$
Ile du Prince- Edouard.....	100,000	100,000	179,095	47,704	41,244	6,460
Nouvelle-Ecosse	1,901,097	1,185,165	3,505,156	640,923	444,385	196,538
Nou.-Brunswick.	1,313,395	107,850	1,742,697	446,534	258,713	187,821
Québec.....	19,304,624	11,645,450	37,234,492	9,600,450	7,352,259	2,248,191
Ontario.....	1,704,853	1,604,351	4,747,078	931,680	614,362	317,318
Manitoba.....	25,472	10,530,326	10,560,084	1,826,277	1,358,317	467,960
Saskatchewan...	935,205	5,178,788	6,100,463	990,888	715,600	275,288
Alberta.....	106,074	8,769,131	9,671,701	1,101,508	801,325	300,183
Colombie Brit..	3,188,620	2,526,483	6,347,410	1,674,086	1,281,590	392,496
Yukon.....	65,000	-	170,180	37,219	14,607	22,612
<b>Totaux 1914....</b>	<b>28,644,340</b>	<b>41,647,544</b>	<b>80,258,356</b>	<b>17,297,269</b>	<b>12,882,402</b>	<b>4,414,867</b>
<b>Totaux 1913....</b>	<b>26,590,501</b>	<b>33,256,503</b>	<b>69,214,971</b>	<b>14,897,278</b>	<b>11,175,689</b>	<b>3,721,589</b>
<b>Totaux 1912....</b>	<b>21,533,605</b>	<b>24,743,247</b>	<b>56,887,799</b>	<b>12,273,627</b>	<b>9,094,689</b>	<b>3,178,938</b>

## TRANSPORTS ET COMMUNICATIONS.

## STATISTIQUES POSTALES.

Le Ministère des Postes accuse, dans ses rapports pour l'année 1913-14, une augmentation de 913 milles dans les voies ferrées sur lesquelles sont transportées les matières postales, ce qui porte, au 31 mars 1914, la longueur totale des voies où se fait ce transport, à 29,704 milles. Dans l'année fiscale 1914, le parcours total suivi par le Service Postal, était de 58,617,893 milles, dont 34,666,281 par voie ferrée, 2,409,649 par eau, et 21,541,963 par diligences ou routes. Ce total représente une augmentation, sur 1913, de 4,288,257 milles, dont 2,079,539 par voie ferrée, 72,702 par eau, et 2,136,016 par routes. L'augmentation dans le nombre des lettres et cartes postales qu'on estime avoir été envoyées pendant l'année fiscale 1913-14, a été de 43,519,000, ou de 6.3 pour cent. Les dépenses du Ministère se sont augmentées de \$1,939,253, et le surplus provenant des opérations du Service Postal a été de \$134,158. A la fin de l'année 1914 il y avait 2,737 routes rurales pour la livraison de la malle, sur lesquelles se trouvaient 116,683 boîtes; les chiffres correspondants pour l'année 1913 étaient 2,016 routes et 74,359 boîtes. Un service de colis postaux pesant jusqu'à 11 livres pour transmission dans les limites du Canada a été inauguré le 10 février 1914. Depuis le 1er janvier 1914 le taux sur les colis postaux pour l'Australie a été réduit à 24 cents pour un colis n'excédant pas 1 livre, et 12 cents pour chaque livre additionnelle, les taux correspondants de l'Australie au Canada étant respectivement 1s. et 6d.

**63—Recettes et dépenses du Ministère des Postes, par périodes quinquennales de 1868 à 1910, et pour les années 1911-1914.**

Année fiscale.	Recettes nettes.	Dépenses.	Déficit.	Surplus.
	\$	\$	\$	\$
1868.....	808,858	785,299	-	23,559
1870.....	788,905	933,399	144,494	-
1875.....	1,172,381	1,509,113	336,732	-
1880.....	1,179,678	1,818,271	638,593	-
1885.....	1,790,495	2,488,315	697,820	-
1890.....	2,357,389	3,074,470	717,081	-
1895.....	2,792,790	3,593,647	800,857	-
1900.....	3,183,984	3,645,646	461,662	-
1905.....	5,125,373	4,634,528	-	490,845
1910.....	7,958,547	7,215,337	-	743,210
1911.....	9,146,952	7,954,223	-	1,192,729
1912.....	10,482,255	9,172,035	-	1,310,220
1913.....	12,060,476	10,882,805	-	1,177,671
1914.....	12,956,216	12,822,058	-	134,158

## MINISTÈRE DES POSTES.

## 64.—Nombre des bureaux de poste du Canada, et évaluation du nombre des lettres et cartes postales envoyées, par périodes quinquennales, de 1868 à 1910, et pendant les années 1911-1914.

Année fiscale.	Nombre de bureaux de poste.	Évaluation du nombre envoyé.			Cartes postales.
		Lettres chargées.	Lettres franco.	Total, lettres mises à la poste.	
1868.....	3,638	704,750	733,000	18,100,000	-
1870.....	3,820	1,000,000	1,034,000	24,500,000	-
1875.....	4,892	1,750,000	1,290,000	42,000,000	-
1880.....	5,773	2,040,000	1,464,000	45,800,000	7,800,000
1885.....	7,084	2,060,000	2,960,000	68,400,000	13,800,000
1890.....	7,913	3,280,000	3,870,000	94,100,000	19,480,000
1895.....	8,832	3,183,200	4,441,000	107,565,000	24,025,000
1900.....	9,627	4,312,000	6,318,000	178,292,500	27,130,000
1905.....	10,879	6,594,500	9,716,000	285,541,000	29,941,000
1910.....	12,887	10,465,000	14,975,500	456,085,000	45,105,000
1911.....	13,324	11,584,000	16,382,000	504,233,000	49,313,000
1912.....	13,859	13,021,000	18,215,000	566,140,000	54,727,000
1913.....	14,178	14,586,000	20,179,000	633,475,000	60,644,000
1914.....	13,811	15,500,000	21,379,000	673,145,000	64,493,000

<sup>1</sup>Y compris les cartes postales (émises en 1871 pour la 1re fois).

## 65.—Nombre de bureaux de poste du Canada et évaluation du nombre de lettres et cartes postales envoyées, par provinces, en 1914.

Provinces.	Nombre de bureaux de poste.	Lettres chargées.	Évaluation du nombre envoyé.		
			Lettres franco.	Total, lettres mises à la poste.	Cartes postales.
Alberta.....	1,151	1,021,000	883,000	43,842,000	2,753,000
Colombie Britannique.....	763	1,700,000	1,265,000	69,011,000	3,383,000
Manitoba.....	799	1,597,000	1,305,000	68,437,000	4,294,000
Nouveau-Brunswick.....	1,386	471,000	448,000	20,897,000	1,914,000
Nouvelle-Ecosse.....	2,008	650,000	652,000	30,829,000	2,578,000
Ontario.....	3,345	6,100,000	13,541,000	279,375,000	38,877,000
Ile du Prince-Edouard.....	292	95,000	89,000	3,906,000	258,000
Québec.....	2,587	2,919,000	2,424,000	116,593,000	7,903,000
Saskatchewan.....	1,452	933,000	761,000	39,534,000	2,493,000
Yukon.....	28	14,000	11,000	721,000	40,000
<b>Total.....</b>	<b>13,811</b>	<b>15,500,000</b>	<b>21,379,000</b>	<b>673,145,000</b>	<b>64,493,000</b>

## 66.—Subsides accordés aux paquebots pour le transport des matières postales, 1912-1914.

Service.	1912.	1913.	1914.
	\$	\$	\$
Canada et Cuba.....	16,667	12,500	-
Canada et Grande-Bretagne.....	555,657	553,766	951,484
Canada et Afrique australe.....	146,000	146,000	146,000
Canada et Australie ou la Nouvelle-Zélande, par l'Océan Pacifique.....	180,509	180,509	180,509
Canada (Atlantique) et Australie et Nouvelle-Zélande	120,000	120,000	125,000
Canada et Mexique et océans Atlantiq. et Pac.....	125,000	81,250	4,167
Canada et France <sup>1</sup> .....	174,488	198,484	195,458

<sup>1</sup>En vertu d'un statut spécial.

## TRANSPORTS ET COMMUNICATIONS.

66.—Subsides accordés aux paquebots pour le transport des matières postales, 1912-1914—suite.

Service.	1912.	1913.	1914.
	\$	\$	\$
Canada, Chine et Japon <sup>1</sup> .....	120,855	121,666	118,850
Canada et Terre-Neuve.....	8,591	36,765	66,142
Canada et Manchester, Angleterre.....	35,000	35,000	35,000
Saint-Jean et Glasgow.....	9,375	11,250	10,875
Saint-Jean, Dublin et Belfast.....	3,000	6,000	6,750
Saint-Jean, Halifax et Londres.....	40,000	38,661	40,000
Saint-Jean et Digby.....	19,936	19,807	19,549
Saint-Jean, Digby, Bear River et Clementsport.....	1,500	-	-
Saint-Jean, Annapolis et Granville.....	1,500	1,500	1,500
Saint-Jean, Halifax via Yarmouth.....	9,500	9,000	-
Saint-Jean et Minas Basin.....	5,105	8,000	7,812
Saint-Jean et Westport.....	2,500	2,500	5,500
Saint-Jean, Halifax, Antilles et Amériq. du Sud.....	65,700	94,939	161,602
Saint-Jean et Margareville.....	2,500	-	-
Saint-Jean, Port Wade et Bridgetown.....	1,146	2,000	2,000
Halifax et Sherbrooke.....	-	-	2,000
Halifax, Mahone, Tancook Isle, etc.....	-	-	2,834
Halifax, Saint-Jean, Terre-Neuve et Liverpool.....	20,000	18,583	20,000
Halifax et Terre-Neuve.....	4,000	10,000	10,000
Halifax et Canso.....	4,000	4,000	5,000
Halifax et Spry-Bay.....	2,500	2,404	2,000
Halifax et côte occidentale du Cap-Breton.....	1,714	1,444	1,556
Halifax, et ports, au Sud du Cap-Breton et du lac Bras d'Or.....	3,680	3,200	3,667
Iles de la Madeleine et terre ferme.....	15,000	14,808	15,000
Grand-Manan et terre ferme.....	7,000	10,000	9,904
Ile du P.-E. et Grande-Bretagne.....	7,500	7,500	-
Ile du P.-E. et terre ferme.....	12,500	12,500	12,500
Ile du P.-E., Cap-Breton et Terre-Neuve.....	12,000	12,000	16,500
Québec et Gaspé.....	8,500	8,500	8,500
Québec et Blanc-Sablon.....	13,667	12,214	16,212
Québec et Ile-d'Orléans.....	2,000	2,000	500
Québec et côte nord de l'Ile d'Orléans.....	2,500	2,500	4,500
Baie de Mahone et Ile Tancook.....	833	3,064	1,000
Pictou, Murray Harbour, etc., et Georgetown.....	6,000	6,000	6,000
Pictou et Chéticamp.....	2,097	-	-
Pictou, New Glasgow et ports du comté d'Anti- gonish.....	-	-	500
Pointe-Mulgrave et Guysboro.....	5,404	6,000	5,236
Pointe-Mulgrave, Saint-Pierre, etc.....	6,000	6,000	5,920
Pointe-Mulgrave et Canso.....	4,756	6,000	6,375
Pictou, Mulgrave et Chéticamp.....	5,000	6,719	7,000
Petit de Grat et terminus Mulgrave de l'Intercol....	3,240	4,871	5,839
Baddeck, Grand Narrows, etc.....	5,825	5,825	5,825
Gaspé, Dalhousie et Campbellton.....	13,500	13,250	20,000
Bassin de Gaspé, rive nord du golfe et du fleuve St-Laurent.....	1,000	1,000	-
Sydney et autour de l'Ile du Cap-Breton.....	5,000	4,000	5,500
Sydney et Whycomagh.....	3,000	3,000	3,000
Sydney et ports de la baie du Saint-Laurent.....	6,500	6,500	6,000
Saint-Stephen, Sainte-Croix, etc.....	3,000	4,000	6,000
Baie Sainte-Catherine et Tadousac.....	3,500	3,500	3,431
Victoria, Vancouver et Skagway.....	12,500	12,500	12,500
Charlottetown, Victoria et Holiday's Wharf.....	-	-	2,500

<sup>1</sup> Par statut spécial.

## MINISTÈRE DES POSTES.

## 66.—Subsides accordés aux paquebots pour le transport des matières postales, 1912-1914—fin.

Service.	1912.	1913.	1914.
	\$	\$	\$
Victoria et Ile de Vancouver (côte ouest) . . . . .	5,000	5,000	5,000
Victoria et San-Francisco . . . . .	3,000	3,000	3,000
Riv. Petitcodiac et comté de Cumberland, N.-B.	2,000	2,000	2,000
Newcastle, Neguac et Escouminac, Rivière Mira- michi . . . . .	2,500	2,500	2,500
Ile Pelée et terre ferme . . . . .	5,000	5,000	5,000
Annapolis et Hull, Angleterre . . . . .	2,000	—	—
Pointe Froudes et Lockport . . . . .	600	600	600
Prince-Rupert, C.B., et Iles de la R. Charlotte . . . . .	8,200	8,200	8,000
Rivière-du-Loup et Tadousac . . . . .	13,200	12,500	12,000
St-Jean et Cumberland Basin . . . . .	3,000	2,838	2,694
St-Jean et St-André . . . . .	3,769	4,000	4,000
Shippegan, Caraquet et Ile Miscou . . . . .	1,500	1,500	—
Kenora, Rainy River et Fort Frances . . . . .	4,999	—	8,000
Chéticamp, Sydney et St. Johns . . . . .	1,500	—	—
Vancouver et ports du nord de la C.B . . . . .	—	10,000	16,800
Surveillance du service des compagnies subven- tionnées . . . . .	—	1,908	2,596
<b>Total des subsides et subventions . . . . .</b>	<b>1,904,513</b>	<b>1,952,525</b>	<b>2,383,687</b>

## 67.—Fonctionnement du système des mandats-poste au Canada, 1901-1914.

Année fiscale.	Mandats émis au Canada.	Valeur des mandats émis au Canada.	Payables.		Valeur des mandats émis dans d'autres pays, et payables au Canada
			Au Canada.	Dans les autres pays.	
	Nombre.	\$	\$	\$	\$
1901 . . . . .	1,151,024	17,956,258	14,324,289	3,631,969	2,592,845
1902 . . . . .	1,446,129	23,549,402	18,423,035	5,126,367	3,575,803
1903 . . . . .	1,668,705	26,868,202	20,761,078	6,107,124	4,604,528
1904 . . . . .	1,869,233	29,652,811	21,706,474	7,946,337	5,197,122
1905 . . . . .	1,924,130	32,349,476	23,410,485	8,938,991	5,602,257
1906 . . . . .	2,178,549	37,355,673	26,133,565	11,222,108	6,533,201
1907 (9 mois.) . . . . .	1,845,278	32,160,098	21,958,855	10,201,243	5,393,042
1908 . . . . .	2,990,691	49,974,007	31,836,629	18,137,378	7,933,361
1909 . . . . .	3,596,299	52,627,770	36,577,552	16,050,218	7,794,751
1910 . . . . .	4,178,752	60,967,162	41,595,205	19,371,957	8,048,467
1911 . . . . .	4,840,896	70,614,862	45,451,425	25,163,437	8,664,557
1912 . . . . .	5,777,757	84,065,891	52,568,433	31,497,458	8,712,667
1913 . . . . .	6,866,563	101,153,272	61,324,030	39,829,243	9,081,627
1914 . . . . .	7,227,964	109,500,670	66,113,221	43,387,449	9,807,313

NOTA.—Pour 1868-1900, voir Annuaire du Canada, 1911, p. 289.



## TRANSPORTS ET COMMUNICATIONS.

## 68.—Mandats-poste, par provinces, 1910-1914.

Provinces.	1910.	1911.	1912.	1913.	1914.
Nomb. de bur. d'émission—	Nombre.	Nombre.	Nombre.	Nombre.	Nombre.
<b>Canada</b> .....	<b>3,311</b>	<b>3,501</b>	<b>3,673</b>	<b>3,923</b>	<b>4,274</b>
Ile du Prince-Edouard...	33	33	33	35	39
Nouvelle-Ecosse.....	282	293	296	307	313
Nouveau-Brunswick.....	168	172	180	188	205
Québec.....	799	822	847	873	923
Ontario.....	1,191	1,219	1,242	1,313	1,418
Manitoba.....	228	238	250	271	289
Saskatchewan.....	242	279	314	355	418
Alberta.....	150	203	225	261	307
Colombie Britannique...	210	235	280	312	356
Territoire du Yukon.....	8	7	6	8	6
Nomb. de mandats émis—					
<b>Canada</b> .....	<b>4,178,752</b>	<b>4,840,896</b>	<b>5,777,757</b>	<b>6,866,563</b>	<b>7,228,369</b>
Ile du Prince-Edouard...	24,636	25,374	27,027	30,632	31,142
Nouvelle-Ecosse.....	303,606	325,200	362,180	416,417	414,347
Nouveau-Brunswick.....	150,287	154,918	167,684	190,460	193,225
Québec.....	689,772	767,449	873,343	1,009,494	1,058,370
Ontario.....	1,462,731	1,674,749	1,943,540	2,249,400	2,314,853
Manitoba.....	383,314	425,315	511,167	579,927	609,469
Saskatchewan.....	409,950	511,290	669,926	858,219	968,725
Alberta.....	316,815	404,425	535,250	696,877	781,838
Colombie Britannique...	427,231	541,700	679,017	823,505	842,980
Territoire du Yukon.....	10,410	10,476	9,623	11,632	13,420
Recettes de l'émission des mandats—	\$	\$	\$	\$	\$
<b>Canada</b> .....	<b>60,967,162</b>	<b>70,614,862</b>	<b>84,065,891</b>	<b>101,153,272</b>	<b>109,500,670</b>
Ile du Prince-Edouard...	369,564	375,092	398,236	448,844	504,712
Nouvelle-Ecosse.....	4,115,865	4,374,325	4,815,748	5,370,698	5,566,825
Nouveau-Brunswick.....	2,426,862	2,330,667	2,430,285	2,697,473	2,912,633
Québec.....	10,433,195	11,348,248	12,713,948	14,614,485	16,013,433
Ontario.....	18,513,861	21,554,936	25,146,215	29,642,799	32,641,571
Manitoba.....	5,426,855	5,875,071	7,328,677	8,230,479	8,636,161
Saskatchewan.....	6,559,824	8,024,158	10,455,057	13,980,386	15,712,547
Alberta.....	4,774,877	6,170,036	8,142,612	11,182,136	12,253,076
Colombie Britannique...	7,929,038	10,141,107	12,269,040	14,577,704	14,793,581
Territoire du Yukon.....	417,221	421,222	366,073	408,268	466,131
Nomb. de mandats payés—	Nombre.	Nombre.	Nombre.	Nombre.	Nombre.
<b>Canada</b> .....	<b>3,408,808</b>	<b>3,764,140</b>	<b>4,259,166</b>	<b>4,904,577</b>	<b>5,139,923</b>
Ile du Prince-Edouard...	21,261	22,124	22,020	24,494	24,932
Nouvelle-Ecosse.....	188,217	195,403	200,293	221,706	219,642
Nouveau-Brunswick.....	111,372	114,303	118,936	129,856	131,350
Quebec.....	617,934	666,962	730,111	810,632	785,336
Ontario.....	1,512,129	1,662,223	1,860,610	2,121,518	2,157,346
Manitoba.....	593,423	662,591	784,343	904,324	992,678
Saskatchewan.....	110,210	130,407	157,720	197,708	246,137
Alberta.....	104,274	130,822	171,136	222,963	271,489
Colombie Britannique...	148,588	178,163	212,967	270,169	309,741
Territoire du Yukon.....	1,400	1,142	1,030	1,207	1,272

## MINISTÈRE DES POSTES.

## 68.—Mandats-poste, par provinces, 1910-1914—fin.

Provinces.	1910.	1911.	1912.	1913.	1914.
Montant des mand. payés—	\$	\$	\$	\$	\$
<b>Canada</b> .....	<b>49,773,846</b>	<b>54,297,619</b>	<b>60,883,536</b>	<b>69,440,073</b>	<b>75,887,652</b>
Ile du Prince-Edouard...	375,241	379,394	388,473	447,169	574,074
Nouvelle-Ecosse.....	3,089,149	3,202,078	3,239,592	3,501,067	3,615,078
Nouveau-Brunswick.....	1,849,657	1,879,731	1,944,676	2,076,110	2,214,650
Québec.....	9,398,540	9,753,978	10,143,294	10,813,901	11,372,038
Ontario.....	18,779,554	20,232,738	22,356,135	24,909,663	26,506,701
Manitoba.....	8,467,397	9,289,716	11,069,176	12,895,357	14,288,363
Saskatchewan.....	2,449,105	2,940,054	3,606,320	4,645,201	5,608,279
Alberta.....	2,147,028	2,680,134	3,476,690	4,594,132	5,456,194
Colombie Britannique...	3,163,030	3,899,060	4,620,405	5,518,917	6,206,510
Territoire du Yukon....	55,145	40,736	38,775	38,556	45,765

## 69.—Nombre et valeur totale des bons de poste, 1908-1914.

Valeur.	1909.	1910.	1911.	1912.	1913.	1914.
\$ c.	Nombre.	Nombre.	Nombre.	Nombre.	Nombre.	Nombre.
0.20.....	94,872	112,730	125,880	134,440	148,718	191,419
0.25.....	182,015	213,278	237,435	270,160	339,222	364,104
0.30.....	125,358	145,453	160,891	174,426	187,980	238,523
0.40.....	114,761	133,850	147,058	161,395	176,395	219,835
0.50.....	239,763	283,773	316,664	350,800	393,687	441,807
0.60.....	99,293	114,680	128,502	143,081	155,363	194,554
0.70.....	57,386	65,867	74,018	81,299	89,514	108,315
0.75.....	118,044	142,181	157,494	176,759	199,060	229,502
0.80.....	81,001	94,626	105,952	114,110	125,124	153,957
0.90.....	72,261	84,929	95,485	107,140	116,458	147,936
1.00.....	403,267	469,292	528,172	586,094	640,647	776,118
1.50.....	141,282	159,540	178,854	195,092	220,692	275,541
2.00.....	238,603	275,040	307,378	337,298	366,995	443,097
2.50.....	81,740	94,852	108,334	117,835	128,487	154,083
3.00.....	137,090	159,920	183,133	203,688	227,278	275,050
4.00.....	94,121	107,603	122,487	133,647	143,019	165,660
5.00.....	212,592	244,436	274,747	297,875	321,547	353,766
10.00.....	137,054	157,767	179,183	199,996	220,378	236,800
Total des bons de poste reçus..... nomb.	2,630,503	3,059,817	3,431,667	3,785,135	4,200,564	4,970,067
Valeur totale.... \$	5,112,853	5,904,414	6,665,502	7,344,614	8,053,507	9,231,326
Commiss. reçue.. “	55,990	64,996	73,100	80,650	80,018	104,311
Bons de poste émis aux maîtres de poste, nomb.	2,780,610	3,167,820	3,551,065	3,908,295	4,463,995	5,368,125
Valeur des bons de poste émis..... \$	5,379,696	6,139,305	6,927,153	7,634,746	8,569,462	10,170,355

## TRANSPORTS ET COMMUNICATIONS.

## 70.—Emission de timbres-poste, etc., 1913-1914.

Dénominations.	Émission 1913.		Émission 1914.	
	Nombre.	Valeur.	Nombre.	Valeur.
		\$		\$
Timbres de 1 centin.....	382,761,500	3,827,615	372,340,300	3,723,403
“ 2 “ .....	351,414,100	7,028,282	333,318,000	6,666,360
“ 5 “ .....	15,181,150	759,058	17,063,650	853,182
“ 7 “ .....	4,805,700	336,399	5,440,000	380,800
“ 10 “ .....	4,040,025	404,003	4,874,475	487,447
“ 20 “ .....	1,183,700	236,740	1,403,350	280,670
“ 50 “ .....	154,950	77,475	201,915	100,958
Timbres de dist. par exprès de 10 cts	168,495	16,850	212,465	21,247
“ pour port insuffisant 1 cent....	581,300	5,813	719,000	7,190
“ “ 2	1,618,100	32,362	1,704,150	34,083
“ “ 5	930,900	46,545	1,336,100	66,805
Livrets de timbres de 1 centin.....	-	-	456,764	114,191
“ “ 2 “ .....	2,272,421	568,105	2,208,648	552,162
Bandes postales de 1 centin.....	576,700	6,920	689,200	8,270
Cartes postales de 1 centin.....	30,793,100	307,931	30,467,300	304,673
Cartes d'annon. de 1 cent. (16 p. feuil.)	1,000,000	10,000	1,100,000	11,000
“ “ 1 “ (8 “	3,349,000	33,490	3,994,000	39,940
“ “ 1 “ (simple)	462,800	4,628	513,200	5,132
Cartes de l'Union postale de 2 cent.	72,400	1,448	79,350	1,587
Cartes-réponses de 2 centins.....	280,700	5,614	362,400	7,248
Enveloppes timbrées de 1 centin....	2,318,100	27,817	2,465,800	29,590
“ “ 2 centins....	4,552,100	100,146	4,656,400	102,441
Band. p. journ. de 1 centin.....	946,400	9,464	945,700	9,457
Coupons rép. internat. de 6 centins...	9,600	576	11,690	701
Timbres en rouleaux.				
1 centin, de côté à \$5.06.....	15,788	79,887	54,426	275,396
2 “ “ \$10.06.....	15,820	159,149	51,511	518,201
1 “ bout à bout, \$ 5.06.....	1,740	8,804	1,287	6,512
2 “ “ \$10.06.....	1,770	17,806	1,441	14,496
<b>Totaux.....</b>	<b>809,508,359</b>	<b>14,112,927</b>	<b>786,672,522</b>	<b>14,623,142</b>

## IX.—TRAVAIL.

Le Ministère du Travail du gouvernement fédéral a été établi en 1900, en vertu de la Loi de Conciliation, adoptée en 1900 (63-64 Vict. ch. 24). Ses principales attributions comprenaient tout d'abord, l'application de certains articles de ce statut, ayant pour but de favoriser la prévention et le règlement des différends ouvriers, l'administration de la politique gouvernementale des justes salaires, en faveur des ouvriers employés à l'exécution des contrats donnés par le gouvernement fédéral, et des travaux exécutés à l'aide d'allocations prélevées sur le trésor public. Il devait encore recueillir des renseignements statistiques et autres sur la situation du travail, et publier chaque mois le journal connu sous le nom de "Gazette du Travail." Le travail du Ministère fut considérablement étendu, en 1907, par l'adoption de la Loi des Enquêtes sur les Différends Industriels (Industrial Disputes Investigation Act, 1907 (6-7 Ed. VII, c. 20), qui avait pour but de favoriser la prévention et le règlement des grèves et des fermetures d'ateliers (lock-outs), dans les mines et les industries d'utilités publique. Le Ministère

## CONDITIONS DU TRAVAIL EN 1914.

est également chargé de l'application de la Loi des enquêtes sur les coalitions (Combines Investigation Act), 1910 (9-10 Ed. VII, c. 9). Les attributions du Ministère ont aussi été étendues à d'autres points comprenant particulièrement les recherches sur les prix de gros et de détail des denrées canadiennes, et les questions touchant la cherté de la vie, de même qu'aux recherches faites par la Commission Royale sur l'enseignement industriel pratique et technique. De 1900 à 1909, le Ministère fut géré par le Maître Général des Postes, qui ét ait aussi alors Ministre du Travail; puis il fut érigé en Ministère spécial, conformément à la Loi du Ministère du Travail, 1909 (8-9 Ed. VII, c. 22).

**Conditions du travail en 1914.**—Dans la Gazette du Travail de janvier 1915, il a été établi que la gêne financière et la dépression des affaires très marquée dans la dernière partie de 1913, n'a pas été améliorée au commencement de la nouvelle année et la déclaration de la guerre a vite aggravé la situation. Plusieurs manufactures ont, ou fermé leurs portes, réduit les heures de travail, ou congédié beaucoup de leurs employés. La cessation temporaire de la transportation océanique, et comme conséquence l'arrêt de l'approvisionnement des matières brutes et des produits agricoles industriels, et l'état d'éventualité occasionné par la guerre, a eu le plus déprimant effet sur les affaires et l'industrie à travers tout le Canada. Toutefois, avec les progrès de la guerre, on a découvert que les routes commerciales étaient assurées et que des mesures promptes avaient été prises pour protéger la situation bancaire, la confiance revint, et des efforts ont été faits pour tenir les manufactures en opération à leur pleine capacité. Les dons de farine par le gouvernement fédéral et les gouvernements provinciaux ont activé les affaires des moulins à farine et aidé à garder la transportation active. Les moulins à pulpe et à papier redevinrent très actifs et des commandes de matériel de guerre ont stimulé le travail des manufactures de coton, de cuir, des établissements de viandes en conserves, et quelques-unes des branches de manufactures de métal et de préparation du bois. Malgré cette amélioration, cependant, il y a eu un grand nombre de sans-travail et dans plusieurs localités les organisations charitables et de secours ont pris soin d'une foule de personnes nécessiteuses. Le recrutement des soldats pour les contingents canadiens a fait beaucoup pour remédier à la situation, et vers la fin de l'année des travaux du gouvernement et des municipalités ont été commencés en maints endroits pour aider à fournir de l'emploi.

L'année a été bonne pour les fermiers. Tandis que dans l'ouest les récoltes de grains n'ont pas été si abondantes que l'année précédente, l'élévation des prix a permis de bons profits. Les récoltes de racines ont été remarquablement bonnes partout. Les fruits ont donné de bons rendements, et la récolte de pommes a été très abondante. Les pêcheurs, en général, ont fait une bonne année, mais la rupture du marché européen a laissé une grande quantité de marchandises aux mains des encaisseurs. La coupe du bois a été normale dans la plupart des districts, mais en quelques localités le manque d'eau a abrégé le flottage pendant l'été. Les ventes ont été tranquilles, à cause du peu de construction et de l'état d'instabilité des marchés étrangers. L'extraction du métal dans les districts de Cobalt et Porcupine a été nor-

male, mais dans la Colombie Britannique le travail a été plus tranquille. A cause de l'arrêt des manufactures et autres industries à travers le Dominion la demande de charbon a été moins considérable, et le travail dans les mines a été souvent interrompu dans l'est et l'ouest du Canada. En Nouvelle-Ecosse, toutefois, les conditions s'étaient quelque peu améliorées vers la fin de l'année, mais dans l'ouest l'industrie du charbon était tranquille. Le commerce local et étranger donne un écart remarquable avec les années précédentes. La construction de chemins de fer a été assez active, un peu moins cependant si on la compare avec l'année précédente, à cause de l'achèvement de quelques lignes et de la difficulté d'obtenir des fonds pour continuer les autres. Durant les neuf premiers mois de l'année les gages étaient presque stationnaires, puisqu'on ne rapporte que 46 changements dans les gages et les heures pendant cette période, contre 173 dans la période correspondante de 1913. De ces changements 39 apportaient une augmentation à environ 12,500 employés, et 4 une diminution de gages affectant environ 2,000 employés. La situation était quelque peu différente dans le dernier quart de l'année, alors qu'il y eut 27 changements dont 22 réduisant les gages, 1, les gages et les heures, et 4, augmentant les salaires.

**Organisation du travail.**—On rapporte qu'à la fin de l'année 1914 le nombre total des membres des unions ouvrières était de 166,163, réparti en 2,003 associations locales d'organisations ouvrières de tous les types. A la fin de l'année 1913 les membres étaient au nombre de 175,799, répartis en 2,017 associations. Il y a eu, par conséquent, une diminution de 9,636 membres et 14 associations pendant l'année. Du nombre total des unions ouvrières pour 1914, 140,482 étaient membres des organisations internationales, lesquelles ont 1,774 branches locales au Canada. Les 25,681 autres membres appartenaient à des associations nationales indépendantes. Il y a eu une perte de 9,095 membres des organisations internationales, une perte de 1,261 des associations indépendantes et une augmentation de 720 pour les unions nationales. Depuis la déclaration de la guerre jusqu'à la fin de l'année, on rapporte au Ministère que 3,498 membres des unions ouvrières au Canada se sont enrôlés pour la guerre, et que 417 réservistes ont rejoint leurs drapeaux, formant un total de 3,915 membres de 601 organisations de travail qui se sont enrôlés. Le nombre actuel est probablement un peu plus élevé que celui-ci parce qu'on n'a pas reçu des renseignements de toutes les unions locales concernant l'enrôlement de leurs membres.

**Différends industriels.**—Le Ministère du Travail n'a enregistré en 1914 que 44 grèves ou fermetures d'ateliers (lockouts). C'est le nombre le moins élevé depuis 1901, alors que le Ministère recueillait pour la première fois les statistiques concernant les grèves. En 1913 il y avait 113 différends industriels. Le nombre des établissements affecté est diminué de 1,015 à 205 et le nombre des employés de 39,536 à 8,678 en 1914. De même la diminution de la perte de temps en jours de travail a été de 1,287,678 en 1913 à 430,054 en 1914. Le nombre des différends industriels qui ont surgi en 1914 était de 40; les autres 4, dans lesquels sont impliqués plus de la moitié du nombre total des employés en grève et approximativement la moitié de la perte de temps, ont été rapportés de l'année dernière.

## DIFFÉRENDS INDUSTRIELS.

## 1.—Temps perdu en jours de travail, par les diverses industries, 1901-1914.

Industrie.	1901-10.	1911.	1912.	1913.	1914.	Total.
	Nombre.	Nombre.	Nombre.	Nombre.	Nombre.	Nombre.
Pêcheries. ....	198,088	—	5,400	49,600	—	253,088
Bois. ....	71,077	—	4,270	137,300	—	212,647
Mines. ....	2,157,479	1,592,800	89,168	702,726	169,200	4,711,373
Construction. ....	1,084,614	286,804	114,324	105,510	34,056	1,625,308
Métaux. ....	427,914	32,633	32,525	79,479	51,573	624,124
Imp. et indus. acces.	13,709	—	3,602	—	—	17,311
Industries du bois. ....	75,285	557	—	30,020	800	106,662
“ textiles. ....	279,534	18,123	1,166	7,351	—	306,174
“ du vêtement	302,328	11,770	306,107	107,052	160,270	887,527
Ind. l'alim et du tabac	31,962	373	2,382	14,420	10,120	59,257
Cuir. ....	17,030	300	—	—	2,270	19,600
Transports. ....	985,174	85,493	82,998	23,988	300	1,177,953
Main d'oeuv. journ.	38,021	6,330	449,238	20,382	—	513,971
Divers. ....	60,308	11,467	8,028	9,850	1,465	91,118
<b>Nombre de jours de travail. ....</b>	<b>5,742,523</b>	<b>2,046,650</b>	<b>1,099,208</b>	<b>1,287,678</b>	<b>430,054</b>	<b>10,606,113</b>

Le tableau 1 indique les pertes de temps parmi les divers genres d'industries, de 1901 à 1914. Le tableau 2 indique, année par année, de 1901 à 1914, le nombre des différends, les genres d'industries qu'ils ont affectées, le nombre des établissements et des employés qui en ont souffert, et la perte de temps approximative, en journées de travail. Le tableau 3 indique le nombre des différends, classifiés par industries, de 1901 à 1914.

## 2.—Nombre de différends, établissements, employés et temps perdu, 1901-1912.

Année fiscale.	Différends.	Etablissements concernés.	Employés affectés.	Temps perdu, approximativement.	Année fiscale.	Différends.	Etablissements concernés.	Employés affectés.	Temps perdu, approximativement.
	nomb.	nomb.	nomb.	journées de travail.		nomb.	nomb.	nomb.	journées de travail.
1901. ....	104	273	28,086	632,311	1908. ....	68	175	25,293	708,285
1902. ....	121	420	12,264	120,940	1909. ....	69	397	17,332	871,845
1903. ....	146	927	50,041	1,226,500	1910. ....	84	1,335	21,280	718,635
1904. ....	99	575	16,482	265,004	1911. ....	99	475	30,094	2,046,650
1905. ....	89	437	16,233	217,244	1912. ....	150	989	40,511	1,099,208
1906. ....	141	1,015	26,050	359,797	1913. ....	113	1,015	39,536	1,287,678
1907. ....	149	825	36,224	621,962	1914. ....	44	205	8,678	430,054
					<b>Total. ....</b>	<b>1,476</b>	<b>9,063</b>	<b>368,104</b>	<b>10,606,113</b>

## TRAVAIL.

## 3.—Différends classifiés par industries, 1901-1914.

Industries.	1901-10	1911.	1912.	1913.	1914.	Total.
	Nomb.	Nomb.	Nomb.	Nomb.	Nomb.	Nomb.
Pêcheries.....	10	—	1	3	—	14
Bois.....	28	—	4	3	—	35
Mines.....	87	7	6	6	3	109
Construction.....	266	29	52	31	12	390
Métaux.....	170	18	29	29	14	260
Industries du bois.....	47	2	—	3	1	53
“ imprimerie et accessoires.....	28	—	3	—	—	31
“ textiles.....	36	4	1	3	—	44
“ du vêtement.....	107	13	19	10	5	154
“ de l'alimentation. et du tabac.....	62	3	2	4	2	73
Cuir.....	20	1	—	—	2	23
Transports.....	97	12	14	8	1	132
Main-d'œuvre journalière.....	73	4	9	7	—	93
Divers.....	39	6	10	6	4	65
<b>Total.....</b>	<b>1,070</b>	<b>99</b>	<b>150</b>	<b>113</b>	<b>44</b>	<b>1,476</b>

**Procédures en vertu de l'acte d'enquête sur les différends industriels.**<sup>1</sup>—Une revue des procédures faites en vertu de cet acte pendant les huit années finissant le 31 mars 1915, montre qu'il y a eu en tout 177 demandes faites pour la nomination de Bureaux de Conciliation et d'Enquête, et que, par suite, 158 Bureaux ont été nommés. Dans dix-neuf les causes de disputes ont été réglées de consentement mutuel, pendant que la demande était en suspens, et la nécessité d'autres procédures disparût en conséquence. Le total des employés affectés par ces 177 différends a été de 231,426, soit une moyenne de 1,307 pour chaque différend. Dans 19 cas il fut impossible d'empêcher ou de mettre fin aux grèves, en vertu de l'Acte. Onze de ces grèves furent dans les mines, une sur les chemins de fer, 5 dans les bureaux, usines ou cours de chemins de fer, et 2 sur les tramways. On eut à s'occuper de vingt demandes en vertu de l'Acte pendant l'année finissant le 31 mars 1915, un bureau étant nommé dans chaque cas. Il n'y eut qu'un seul cas sur les 20, dans lequel on ne put éviter la cessation du travail.

**Division des justes salaires.**—La division des justes salaires du ministère du Travail s'occupe de préparer les cédules de salaire minimum, lesquelles sont insérées dans les contrats du gouvernement fédéral, et les contracteurs doivent s'y conformer dans l'exécution de leurs contrats respectifs.<sup>2</sup> Le nombre de cédules de juste salaire préparées depuis l'adoption de la Résolution de Juste Salaire en 1900, est de 3,326 dont 310 furent préparées pendant l'année civile 1914.

<sup>1</sup> Cet Acte et le mode de procédures qu'il indique ont été expliqués dans l'Annuaire du Canada de 1913, page 507.

<sup>2</sup> Pour description plus détaillée, voir l'Annuaire du Canada 1913, page 508.

PRIX DE GROS ET DE DÉTAIL.  
COURS DES PRIX DU GROS AU CANADA, 1890-1914.

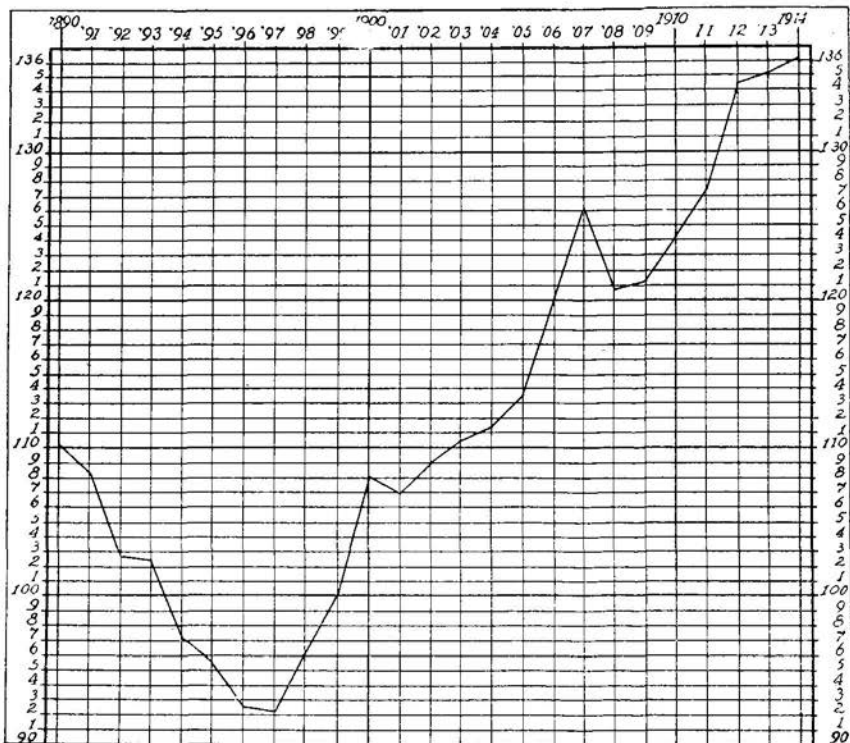

Nombre des denrées: 272. Prix moyen, 1890-1899=100.

COURS DES PRIX DE GROS AU CANADA, 1914.

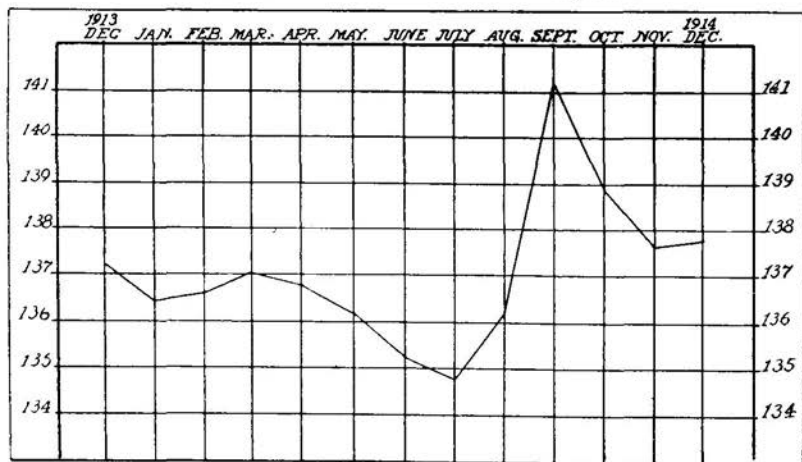

Nombre des denrées: 272. Prix moyen, 1890-1899=100.



## TRAVAIL.

**Prix des denrées au Canada.**—En 1910, le Ministère du Travail a publié un rapport spécial par R. H. Coats, B.A., F.S.S., sur les prix de gros du Canada, pendant les vingt années, de 1890 à 1909, et ce rapport a été, depuis, suivi de rapports annuels semblables sur les prix, de 1910 à 1914. Dans ces rapports, les prix sont calculés sur les indices unitaires basés sur les prix moyens de 230 à 272 denrées choisies, pendant la période de 1890 à 1899. Le plan suivi par le Ministère a compris la collection, prise aux meilleures sources possibles, des prix de gros d'une liste choisie de denrées, pendant vingt-cinq ans, les prix étant, en règle générale, ceux du premier jour de marché de chaque mois, sur les principaux marchés des articles cotés. Les denrées choisies ont été divisées en treize groupes généraux. Représentant par le chiffre 100 le prix moyen des denrées pendant la période-base, les tableaux et diagrammes publiés dans les rapports, indiquent le cours des prix, pendant les 25 années 1890-1914, pour toutes les denrées combinées, pour chacun des treize groupes, et pour chaque denrée, en particulier.

Le tableau 4 donne les nombres-indices de toutes les denrées, par groupes, de 1890 à 1914, et le tableau 5, les nombres-indices par groupes, de mois en mois, en 1914. Les diagrammes de la page 535 indiquent le cours des prix, par nombres-indices, sous une forme graphique, pour les 25 ans, ainsi que la fluctuation mensuelle, en 1914.

**Prix de gros.**—On verra par les tableaux et diagrammes que les prix ont continué à monter en 1914, quoique, comme en 1913, moins rapidement que de 1909 à 1912. De janvier à juillet 1914, il y a toutefois eu une tendance à la baisse qui a été subitement renversée à la déclaration de la guerre. En août et septembre la situation anormale provenant de l'ouverture des hostilités a fait subitement monter les prix de plusieurs denrées. Les changements les plus importants sont indiqués dans les tableaux des indices unitaires par groupes de denrées. A mesure que les conditions de commerce se sont réajustées les prix ont diminué, mais sont encore demeurés à un niveau très élevé.

On remarquera que quoique les prix des aliments inclus dans la liste des denrées étaient beaucoup plus bas en 1913 qu'en 1912 et la dernière partie de 1911, ils avaient atteint un point très élevé au commencement de 1914, et un niveau plus élevé encore a été atteint en septembre, après un déclin graduel pendant les sept premiers mois de l'année.

**Prix de détail des denrées.**—Les rapports donnant les prix de détail d'une trentaine d'articles principaux de consommation, comprenant les aliments, les combustibles et le pétrole et le coût moyen du loyer des ouvriers ont été reçus au Ministère du Travail pour chaque mois depuis janvier 1910 pour toutes les localités du Canada ayant une population de 10,000 ou plus. D'après ces rapports on a calculé une moyenne type des dépenses hebdomadaires, suivant les chiffres des prix moyens dans ces villes pour chaque année, tel qu'il apparaît au tableau 6.

L'augmentation du coût des aliments depuis 1910 est de 5.3 pour cent; du loyer 14.8 pour cent; des combustibles et de la lumière, 7.7 pour cent; et pour les dépenses totales, 8.6 pour cent. On remarquera que la moyenne du loyer a diminué pendant 1914, ainsi que pour quelques aliments et le combustible.

## 4.—NOMBRES-INDICES DE TOUTES LES DENREES, PAR GROUPES, 1890-1914.

(Prix moyens, 1890-1899 = 100.)

GROUPES.	1890	1891	1892	1893	1894	1895	1896	1897	1898	1899	1900	1901	1902	1903	1904	1905	1906	1907	1908	1909	1910	1911	1912	1913	1914
1. Grains et fourrages.....	116.7	123.9	106.7	99.1	94.3	98.8	85.2	80.6	98.8	96.7	99.9	107.3	116.1	106.5	115.5	116.4	118.5	140.2	148.3	149.9	140.7	148.4	167.3	136.8	156.5
2. Animaux et viande.....	111.2	104.7	108.5	117.7	98.7	92.2	82.4	90.4	97.9	95.1	103.4	111.3	122.2	117.9	111.3	120.7	130.1	133.8	129.6	148.6	163.6	146.6	160.8	180.8	192.3
3. Produits laitiers.....	103.0	106.2	105.8	110.4	104.6	94.8	90.1	90.1	92.9	101.4	109.0	120.5	106.9	108.9	107.2	115.1	120.2	131.5	136.3	133.6	135.7	136.2	159.0	154.7	154.4
4. Poissons.....	103.3	97.3	90.6	99.7	96.4	101.4	102.6	98.6	99.6	110.0	106.4	113.2	110.2	116.2	119.5	115.7	121.8	129.5	120.5	134.0	145.1	143.6	155.7	158.0	156.0
5. Autres denrées alimentair..	120.3	121.3	104.7	102.1	95.0	95.2	87.1	86.0	94.3	93.6	96.4	98.6	98.4	98.1	101.8	100.7	103.1	112.5	110.3	107.6	111.3	118.7	126.0	117.4	118.8
6. Matières textiles.....	111.4	104.2	102.2	101.2	97.3	93.6	96.9	98.0	95.2	99.8	100.0	103.6	101.0	105.9	110.4	114.6	123.4	126.1	111.0	108.3	114.6	119.2	120.7	130.8	133.5
7. Peaux, cuirs, chaussures....	100.6	102.6	99.8	101.8	89.9	98.6	92.9	100.1	105.0	109.4	113.8	112.8	118.2	115.7	113.6	119.6	128.1	125.5	120.0	135.4	135.4	139.6	152.4	163.9	171.8
8. Métaux et instruments—																									
(a) Métaux.....	125.4	114.4	107.6	102.1	91.1	87.0	87.5	85.7	87.6	111.9	121.2	110.4	102.8	105.5	99.7	108.4	128.6	134.8	106.3	101.9	97.6	108.3	117.4	119.1	113.9
(b) Instruments.....	103.8	103.2	102.9	102.6	102.2	101.0	98.5	93.1	94.3	98.0	100.1	102.2	104.7	105.7	106.2	106.1	106.0	107.1	104.2	102.4	104.5	104.5	104.7	105.6	106.8
9. Chauffage et éclairage.....	107.4	106.7	106.6	102.9	97.5	97.0	98.9	96.4	93.5	96.9	100.8	98.1	104.9	111.0	103.0	104.1	106.4	108.8	102.2	103.8	103.0	100.5	113.3	118.2	110.9
10. Matériaux de construction—																									
(a) Bois de construction...	103.5	102.7	104.4	103.7	104.6	102.8	97.1	93.9	90.8	95.8	114.0	114.6	122.0	128.8	131.3	134.1	152.7	165.2	162.6	154.6	158.5	165.4	166.5	181.3	182.1
(b) Divers.....	117.6	110.4	106.8	103.7	98.7	95.2	93.9	87.7	87.4	97.2	111.8	106.0	104.6	107.7	107.2	106.8	104.7	108.7	107.5	105.7	109.2	102.6	105.4	112.7	111.4
(c) Peintures, huiles, verre	109.5	103.8	98.2	98.6	95.5	96.1	96.2	95.5	100.0	107.6	125.9	121.9	128.1	126.3	122.4	125.3	135.3	141.2	136.8	135.2	145.5	154.5	148.6	144.8	140.7
11. Fournitures de maison.....	100.2	100.5	100.9	101.1	101.3	97.9	97.5	99.8	99.6	100.2	110.2	107.9	109.2	109.6	112.7	107.3	113.0	112.7	112.8	110.4	110.6	110.4	114.5	126.2	129.5
12. Drogues et produits chimiq.	110.5	110.3	104.4	104.4	103.1	100.3	99.8	96.5	96.8	93.3	101.5	99.8	102.2	105.5	109.6	106.4	106.3	108.5	107.1	103.9	109.5	112.1	115.5	113.3	121.6
13. Divers—																									
(a) Fourrures.....	86.5	99.7	103.7	123.6	113.5	80.5	80.7	88.0	111.1	111.8	147.3	140.9	145.2	168.1	171.3	217.4	229.2	239.4	231.8	227.2	234.5	252.9	297.3	307.9	205.4
(b) Liqueurs, tabacs.....	94.9	99.0	99.7	99.4	98.7	99.4	98.0	103.9	103.9	102.3	103.3	103.3	103.7	107.0	107.8	108.1	108.1	125.5	118.0	117.5	132.9	151.2	155.2	134.7	136.9
(c) Divers.....	112.0	106.7	98.9	100.3	93.7	91.3	92.6	91.2	103.3	109.5	113.0	110.9	116.8	115.9	119.1	121.1	120.9	123.0	117.6	121.6	118.0	100.3	104.3	113.1	108.5
<b>Total.....</b>	<b>110.3</b>	<b>108.5</b>	<b>102.8</b>	<b>102.5</b>	<b>97.2</b>	<b>95.6</b>	<b>92.5</b>	<b>92.2</b>	<b>96.1</b>	<b>100.1</b>	<b>108.2</b>	<b>107.0</b>	<b>109.0</b>	<b>110.5</b>	<b>111.4</b>	<b>113.8</b>	<b>120.0</b>	<b>126.2</b>	<b>120.8</b>	<b>121.2</b>	<b>124.2</b>	<b>127.4</b>	<b>134.4</b>	<b>135.5</b>	<b>136.1</b>

## 5.—NOMBRES-INDICES DE TOUTES LES DENREES PAR GROUPES, DE MOIS EN MOIS, 1914.

(Prix moyens 1890-1899=100.)

GROUPES.	Janvier.	Février.	Mars.	Avril.	Mai.	Juin.	Juillet.	Août.	Sept.	Oct.	Nov.	Déc.	Année.
1. Grains et fourrages.....	140.9	142.8	145.8	145.4	149.8	151.3	150.4	161.3	169.9	167.1	175.9	178.5	156.5
2. Animaux et viande.....	194.2	193.8	196.2	194.8	193.1	196.6	195.7	199.9	200.1	187.6	177.9	174.2	192.3
3. Produits laitiers.....	179.9	169.6	162.9	148.6	129.5	129.6	131.3	140.5	147.1	162.6	171.5	180.1	154.4
4. Poissons.....	153.9	154.8	156.1	157.4	166.9	168.2	148.9	154.8	159.7	159.7	157.4	160.0	156.0
5. Autres nourritures—													
(a) Fruits et légumes.....	125.2	127.8	139.4	136.8	144.4	131.6	131.2	116.7	123.7	111.6	111.3	114.2	118.1
(b) Autres denrées alimentaires.....	112.9	112.8	112.5	112.6	113.2	112.7	112.5	119.3	136.0	133.5	133.0	132.2	119.4
6. Matières textiles.....	135.2	134.4	133.8	133.6	135.2	135.4	132.8	138.7	135.0	134.2	129.0	124.6	133.5
7. Peaux, cuirs, etc.....	168.1	168.1	169.9	172.6	173.3	172.8	173.6	171.3	172.6	173.0	171.4	175.6	171.8
8. Métaux et instruments—													
(a) Métaux.....	114.7	115.4	115.3	114.7	110.8	109.7	109.2	113.6	123.5	114.5	112.5	113.4	113.9
(b) Instruments.....	106.6	106.6	106.6	106.6	106.6	106.6	106.6	106.6	106.6	106.6	108.2	108.2	106.8
9. Chauffage et éclairage.....	113.6	114.4	114.2	113.7	111.0	110.2	109.0	108.6	109.3	108.9	108.5	109.1	110.9
10. Matériaux de construction—													
(a) Bois de construction.....	183.5	184.2	183.0	182.4	183.6	183.4	183.2	182.1	180.6	180.8	178.4	179.5	182.1
(b) Divers.....	114.0	114.1	113.8	113.3	112.7	111.3	110.8	109.8	110.5	109.9	108.1	108.6	111.4
(c) Peintures, huiles, verre.....	140.2	141.3	140.2	140.8	140.6	140.1	140.6	140.4	140.6	142.4	139.5	142.9	140.7
11. Fournitures de maison.....	128.8	128.8	128.8	128.8	129.0	128.8	128.8	128.8	132.3	132.6	132.6	132.6	129.5
12. Drogues et produits chimiques.....	111.1	111.1	111.1	111.6	111.6	111.6	111.6	121.4	137.3	141.1	140.2	139.7	121.6
13. Divers—													
(a) Fourrures, vertes.....	226.5	230.3	236.0	241.3	241.3	230.9	235.0	208.6	208.6	172.5	137.5	96.1	205.4
(b) Liqueurs, tabacs.....	138.8	138.8	138.8	138.4	138.4	138.4	128.3	128.3	138.3	138.6	138.7	138.3	136.9
(c) Divers.....	109.3	109.9	108.2	108.4	108.9	106.8	106.2	106.5	109.1	107.8	110.0	111.5	108.5
Toutes denrées.....	136.5	136.6	137.0	136.7	136.3	135.3	134.6	136.3	141.3	138.7	137.5	137.6	136.1

## NOMBRES-INDICES DES DENRÉES, 1914.

## 6.—Moyenne type des dépenses hebdomadaires pour une famille de cinq personnes, avec un revenu de \$800 par année, 1910-1914.

Denrées.	Quantité.	1910.	1911.	1912.	1913.	1914.
		cents.	cents.	cents.	cents.	cents.
Bœuf, steak de sirloin. . . . .	2 livres	37.6	39.8	41.6	44.4	48.8
Bœuf, rôti d'entrecôte. . . . .	2 "	26.	27.8	28.	29.6	33.4
Veau, quartier de devant. . . . .	1 "	12.8	14.	14.4	15.7	17.3
Mouton, rôti, quart. de der. . . . .	1 "	16.8	18.	17.8	19.1	20.8
Porc frais, rôti de. . . . .	1 "	18.	17.8	17.5	19.5	20.2
Lard salé. . . . .	2 "	34.4	33.	33.2	35.2	37.2
Bacon, première qualité. . . . .	1 "	24.5	23.8	22.5	24.7	25.9
Graisse pure. . . . .	2 "	40.6	36.	35.6	38.4	37.2
Oeufs frais. . . . .	1 douz.	33.3	32.6	34.3	33.7	34.4
Oeufs emballés. . . . .	1 "	28.4	27.9	31.2	28.1	32.
Lait. . . . .	6 pintes	48.	49.2	49.8	51.6	52.8
Beurre en tinette. . . . .	2 livres	52.	53.	58.4	58.	37.2
Beurre de crèmerie. . . . .	1 "	31.9	31.5	31.7	33.9	33.7
Fromage canadien, mur. . . . .	1 "	18.5	19.2	20.1	20.5	21.4
Fromage canadien, frais. . . . .	1 "	17.5	17.8	19.5	19.1	19.8
Pain blanc. . . . .	15 "	66.	64.5	60.	61.5	64.5
Farine, qualité ordinaire. . . . .	10 "	33.	32.	34.	32.	35.
Avoine roulée. . . . .	5 "	21.	21.	22.	22.	22.5
Riz ordinaire. . . . .	2 "	10.4	10.6	11.6	11.4	12.2
Fèves triées. . . . .	2 "	10.8	10.4	11.6	12.4	12.4
Pommes sèches. . . . .	1 "	11.5	13.8	13.5	12.	12.8
Prunes, qualité moyenne. . . . .	1 "	9.9	12.3	12.9	11.9	12.6
Sucre granulé. . . . .	4 "	24.	24.	26.	23.6	25.6
Sucre brun. . . . .	2 "	10.8	11.	12.	11.	11.8
Thé noir. . . . .	¼ "	8.7	8.9	8.8	8.9	9.3
Thé vert. . . . .	¼ "	9.1	9.4	9.5	9.3	9.6
Café. . . . .	¼ "	8.9	9.2	9.3	9.4	10.8
Pommes de terre. . . . .	2 qrts.	30.3	44.6	46.3	36.	20.5
Vinaigre blanc. . . . .	⅛ chop.	.7	.7	.8	.8	.8
Total, aliments. . . . .	-	\$6.954	\$7.138	\$7.339	\$7.337	\$7.325
Amidon. . . . .	⅓ livre	3.1	3.1	3.2	3.2	3.2
Houille anthracite. . . . .	⅓ tonne	48.1	48.8	51.9	55.	54.
Houille bitumineuse. . . . .	" "	35.	35.	37.5	38.7	38.1
Bois, dur, meilleur. . . . .	" corde	38.8	41.4	41.3	42.5	42.5
Bois, mou. . . . .	" "	29.4	30.	30.	30.6	31.1
Pétrole. . . . .	1 gallon	24.4	23.1	21.	23.7	23.6
Combustible et éclairage. . . . .	-	\$1.757	\$1.783	\$1.817	\$1.905	\$1.893
Loyer. . . . .	-	\$4.05	\$4.05	\$4.60	\$4.75	\$4.65
<b>Grand Total. . . . .</b>	<b>-</b>	<b>\$12.792</b>	<b>\$13.002</b>	<b>\$13.788</b>	<b>\$14.024</b>	<b>\$13.900</b>

## X.—FINANCES.

Sous ce titre général de Finances sont groupées dans la section X, des statistiques relatives aux comptes publics du gouvernement fédéral, comprenant les recettes et dépenses, la dette publique, l'actif et le passif, la monnaie et le revenu de l'intérieur. On y a ajouté des tableaux indiquant les recettes et les dépenses de chacun des neuf gouvernements provinciaux du Canada; ces tableaux sont suivis de statistiques municipales et de statistiques concernant les banques, les compagnies d'assurance et de prêts, et les sociétés de construction.

### COMPTES PUBLICS.

**Système des Finances.**—Le système canadien des finances publiques, qui est basé sur le système britannique, comprend un fonds consolidé auquel sont créditées, et par lequel sont payées les recettes et dépenses de l'année fiscale se terminant le 31 mars. Il y a en sus, divers comptes se rapportant aux prêts, à l'amortissement de la dette, à l'administration des chemins de fer, aux dépenses des travaux publics à compte du capital, et à un certain nombre d'autres sujets. Au cours des quatre années fiscales de 1910 à 1914, le revenu du compte du fonds consolidé s'est constamment élevé; de sorte que les recettes de chacune de ces années ont été plus élevées que celles de toute année précédente. Ainsi, comme on le voit par le tableau 2, les recettes totales qui étaient de \$101,503,711 en 1910, la première fois qu'elles ont dépassé \$100,000,000, se sont élevées à \$168,689,903 en 1913, et à \$163,174,395, en 1914. Pendant chacune de ces années, aussi, il y a eu sur les dépenses, un surplus de recettes suffisant pour pourvoir aux dépenses ordinaires encourues pendant l'année, de même que pour affecter des sommes considérables à la construction du chemin de fer Transcontinental National.

**Fonds consolidé.**—Le tableau 1 indique les principaux articles des recettes et dépenses, ainsi que le surplus sur le fonds consolidé, pendant les années fiscales de 1911 à 1914. Le tableau 2 donne, pour la période de 1868 à 1914, la différence entre les recettes venant des douanes et de l'accise (taxes), et celles provenant d'autres sources, et indique le surplus ou le déficit de chaque année sur le fonds consolidé. On verra par ce tableau que, durant les 47 années écoulées depuis la Confédération, les surplus se sont accrus pendant 35 ans, et que les déficits ne se sont produits que pendant douze ans.

Il y a eu des surplus annuels depuis 1898, et ces surplus ont augmenté pendant les trois dernières années. Les tableaux de 3 à 5 donnent le détail des recettes et dépenses sur le fonds consolidé. Les tableaux 6 et 7 donnent les recettes et dépenses totales annuelles, y compris les recettes et dépenses sur compte du fonds consolidé, ainsi que les articles étrangers qui ne sont portés ni au crédit, ni au débit de ce compte.

**Dette publique.**—Les tableaux, de 9 à 12, ont trait à la dette publique; de 9 à 11, ils indiquent les montants auxquels se sont maintenus les divers articles, dans chaque année écoulée depuis la Confédération; le tableau 12 donne les détails des prêts formant une partie de la dette consolidée. Le 31 mars 1914, la dette publique nette était de \$335,996,850, qui, en proportion de la population évaluée à 8,075,000, en 1914, représente \$41.82 par tête. Comparée à ce qu'elle était en 1913, la dette publique nette accuse une augmentation de \$21,695,225, soit de \$2.70 par tête.

## COMPTES PUBLICS.

## 1.—Recettes et dépenses portées au compte du fonds consolidé, 1910-1914.

## RECETTES.

Articles.	1911.	1912.	1913.	1914.
	\$	\$	\$	\$
Douanes.....	71,838,088.46	85,051,872.18	111,764,698.73	104,691,238.43
Accise.....	16,869,837.36	19,261,661.97	21,447,444.97	21,452,036.88
Postes.....	9,146,952.47	10,492,394.88	12,051,728.86	12,954,529.92
Chemins de fer.....	10,249,391.94	11,034,165.83	12,442,203.46	13,394,317.37
Divers.....	9,676,139.55	10,268,123.20	10,983,827.43	10,682,271.96
<b>Totaux.....</b>	<b>117,780,409.78</b>	<b>136,108,217.36</b>	<b>168,689,903.45</b>	<b>163,174,394.56</b>

## DÉPENSES.

Imputables à la dette <sup>1</sup>	14,116,044.18	13,870,863.07	14,493,155.49	14,752,117.46
Subsidés provinciaux..	9,092,471.80	10,281,044.98	13,211,800.37	11,280,468.67
Gouvernement civil..	4,463,094.87	4,774,678.00	5,109,458.60	5,607,794.95
Travaux publics <sup>2</sup> .....	8,621,431.25	10,344,487.21	13,468,505.20	19,007,512.63
Défense.....	6,868,651.29	7,580,600.29	9,114,533.09	11,151,398.63
Perception du revenu.	24,951,636.34	28,256,779.70	33,006,200.50	39,084,656.79
Autres articles.....	19,660,868.59	23,052,987.52	23,655,884.16	26,500,523.86
<b>Totaux.....</b>	<b>87,774,198.32</b>	<b>98,161,440.77</b>	<b>112,059,537.41</b>	<b>127,384,472.99</b>
Surplus.....	30,006,211.46	37,946,776.59	56,630,366.04	35,789,921.57

<sup>1</sup>Y compris frais d'administration, intérêt, fonds d'amortissement, et primes sur escomptes et échange.

<sup>2</sup>Dépenses du revenu.

## 2.—Recettes inscrites au compte du fonds consolidé, 1868-1914.

Année fiscale.	Revenus des taxes.	Recettes de sources diverses.	Recettes totales.	Surplus de l'année.	Déficit de l'année.
	\$	\$	\$	\$	\$
1868.....	11,700,681	1,987,247	13,687,928	201,835	-
1869.....	11,112,573	3,266,602	14,379,175	341,091	-
1870.....	13,087,883	2,424,343	15,512,226	1,166,716	-
1871.....	16,320,369	3,015,192	19,335,561	3,712,479	-
1872.....	17,715,552	2,999,262	20,714,814	3,125,345	-
1873.....	17,616,555	3,196,914	20,813,469	1,638,821	-
1874.....	20,129,185	4,075,908	24,205,093	888,776	-
1875.....	20,664,879	3,983,836	24,648,715	935,664	-

## FINANCES.

## 2.—Recettes inscrites au compte du fonds consolidé, 1868-1914—fin.

Années fiscales.	Revenu des taxes.	Recettes de sources diverses.	Recettes totales.	Surplus de l'année.	Déficit de l'année.
	\$	\$	\$	\$	\$
1876.....	18,614,415	3,973,172	22,587,587	-	1,900,785
1877.....	17,697,925	4,361,349	22,059,274	-	1,460,028
1878.....	17,841,938	4,533,073	22,375,011	-	1,128,146
1879.....	18,476,613	4,040,769	22,517,382	-	1,938,000
1880.....	18,479,577	4,827,830	23,307,407	-	1,543,228
1881.....	23,942,139	5,693,159	29,635,298	4,132,744	-
1882.....	27,549,047	5,834,409	33,383,456	6,316,352	-
1883.....	29,269,699	6,524,951	35,794,650	7,064,493	-
1884.....	25,483,199	6,378,763	31,861,962	754,256	-
1885.....	25,384,529	7,412,472	32,797,001	-	2,240,059
1886.....	25,226,456	7,950,584	33,177,040	-	5,834,572
1887.....	28,687,002	7,067,991	35,754,993	97,313	-
1888.....	28,177,413	7,731,051	35,908,464	-	810,031
1889.....	30,613,523	8,169,347	38,782,870	1,865,035	-
1890.....	31,587,072	8,292,853	39,879,925	3,885,894	-
1891.....	30,314,151	8,265,160	38,579,311	2,235,743	-
1892.....	28,446,158	8,475,714	36,921,872	155,978	-
1893.....	29,321,367	8,847,242	38,168,609	1,354,556	-
1894.....	27,579,203	8,795,490	36,364,693	-	1,210,332
1895.....	25,446,199	8,531,930	33,978,129	-	4,153,876
1896.....	27,759,285	8,859,306	36,618,591	-	330,551
1897.....	28,648,626	9,181,152	37,829,778	-	519,981
1898.....	29,576,456	10,978,782	40,555,238	1,722,712	-
1899.....	34,958,069	11,783,180	46,741,249	4,837,749	-
1900.....	38,242,223	12,787,771	51,029,994	8,054,714	-
1901.....	38,743,550	13,771,151	52,514,701	5,648,333	-
1902.....	43,389,112	14,661,678	58,050,790	7,291,398	-
1903.....	49,015,506	17,021,563	66,037,069	14,345,166	-
1904.....	53,661,319	17,008,498	70,669,817	15,056,984	-
1905.....	54,020,124	17,162,649	71,182,773	7,863,090	-
1906.....	60,074,818	20,064,542	80,139,360	12,898,719	-
1907 (9 mois.).....	51,565,586	16,403,742	67,969,328	16,427,167	-
1908.....	73,325,963	22,728,543	96,054,506	19,413,054	-
1909.....	62,353,093	22,740,311	85,093,404	1,029,172	-
1910.....	75,409,487	26,094,224	101,503,711	22,091,964	-
1911.....	89,835,231	27,945,178	117,780,409	30,006,211	-
1912.....	105,847,804	30,260,413	136,108,217	37,946,776	-
1913.....	135,002,358	33,687,545	168,689,903	56,630,366	-
1914.....	127,478,067	35,696,328	163,174,395	35,789,922	-

## COMPTES PUBLICS.

## 3.—Détail des recettes inscrites au compte du fonds consolidé, 1901-1914.

Année fiscale.	Douanes.	Accise.	Taxes chinoises.	Taxes totales.	Recettes imprévues.
	\$	\$	\$	\$	\$
1901.....	28,293,930	10,318,266	131,354	38,743,550	562,923
1902.....	31,916,394	11,197,134	275,584	43,389,112	360,151
1903.....	36,738,033	12,013,779	263,694	49,015,506	840,759
1904.....	40,461,591	12,958,708	241,020	53,661,319	818,743
1905.....	41,437,569	12,586,475	-3,920 <sup>1</sup>	54,020,124	387,749
1906.....	46,053,377	14,010,220	11,221	60,074,818	876,871
1907 (9 mois).....	39,717,079	11,805,413	43,094	51,565,586	845,146
1908.....	57,200,276	15,782,152	343,535	73,325,963	715,474
1909.....	47,088,444	14,937,768	326,881	62,353,093	629,833
1910.....	59,767,681	15,253,353	388,453	75,409,487	1,223,451
1911.....	71,838,089	16,869,837	1,127,306	89,835,232	1,898,521
1912.....	85,051,872	19,261,662	1,534,270	105,847,804	1,574,596
1913.....	111,764,699	21,447,445	1,790,214	135,002,358	1,645,398
1914.....	104,691,238	21,452,037	1,334,792	127,478,067	1,505,133

Année fiscale.	Honoraires des inspecteurs (cullers).	Terres fédérales.	Navires à vapeur, fédéraux.	Inspection de la lumière électrique	Amendes, confiscations et saisies.	Pêcheries.
	\$	\$	\$	\$	\$	\$
1901.....	8,271	1,517,320	19,527	15,363	23,063	88,145
1902.....	11,200	1,227,977	11,308	21,429	49,826	79,170
1903.....	7,273	1,695,591	16,086	23,870	59,848	78,636
1904.....	9,449	1,443,023	21,402	23,258	40,919	95,757
1905.....	8,219	1,292,301	20,245	27,999	52,919	90,988
1906.....	4,335	1,668,162	24,607	35,100	89,012	98,010
1907 (9 mois).....	2,330	1,443,632	22,277	25,931	54,908	57,144
1908.....	4,850	1,883,620	38,211	42,316	58,666	90,686
1909.....	4,784	2,153,255	28,012	44,139	-1,989 <sup>1</sup>	82,696
1910.....	3,638	2,886,000	27,261	46,515	93,498	85,070
1911.....	2,685	3,108,736	24,744	59,808	58,488	100,862
1912.....	3,480	3,775,857	36,035	66,510	132,389	96,231
1913.....	4,039	3,402,027	38,017	75,307	166,414	106,463
1914.....	1,799	3,036,030	28,711	80,441	322,497	110,995

Année fiscale.	Timbres d'inspection du gaz et timbres judiciaires.	Intérêts sur placements.	Surveillance des assurances.	Milice.	Recettes diverses.	Terres d'artillerie.
	\$	\$	\$	\$	\$	\$
1901.....	27,290	1,784,834	11,356	47,694	14,683	14,594
1902.....	28,297	1,892,224	12,844	41,687	20,106	16,967
1903.....	45,290	2,020,953	13,485	41,792	26,022	35,706
1904.....	43,691	2,236,256	14,628	43,217	24,436	12,344
1905.....	49,142	2,105,031	15,729	46,167	34,436	10,309
1906.....	52,805	2,140,312	16,669	55,262	40,679	10,841
1907 (9 mois).....	39,228	1,235,746	18,169	40,987	26,938	6,663
1908.....	54,154	1,925,569	20,124	63,019	37,412	8,653
1909.....	55,841	2,256,643	25,424	55,810	39,200	5,713
1910.....	63,605	2,807,465	25,939	60,937	46,283	9,894
1911.....	69,958	1,668,773	29,435	75,913	52,162	5,910
1912.....	58,441	1,281,317	33,482	94,115	59,792	11,485
1913.....	70,648	1,430,511	37,499	88,145	74,396	60,600
1914.....	72,121	1,964,541	41,253	73,458	70,152	5,798

<sup>1</sup> Déduction.



## FINANCES.

## 3.—Détail des recettes inscrites au compte du fonds consolidé, 1901-1914—fin.

Année fiscale.	Hono- raires des brevets.	Péniten- ciers.	Bons de poste et mandats- poste.	Travaux publics. <sup>1</sup>	Premium et escomptes	Inspection des bateaux à vapeur.
	\$	\$	\$	\$	\$	\$
1901.....	130,894	30,211	3,441,505	5,770,071	64,922	33,877
1902.....	140,960	73,601	3,918,416	6,447,982	89,238	38,459
1903.....	152,372	39,636	4,397,833	7,088,502	129,609	28,888
1904.....	162,715	72,863	4,652,325	6,972,219	77,316	10,812
1905.....	165,756	55,880	5,125,373	7,395,377	40,356	6,170
1906.....	187,792	75,260	5,933,342	8,310,267	160,665	4,604
1907 (9 mois)....	144,279	82,660	5,061,728	6,839,586	249,588	2,989
1908.....	203,012	71,933	7,107,887	9,973,523	101,181	4,860
1909.....	204,872	47,643	7,401,624	9,362,272	7,061	7,967
1910.....	223,233	43,840	7,958,548	10,114,990	26,130	6,497
1911.....	231,866	50,498	9,146,952	10,818,834	164,623	5,585
1912.....	243,444	58,776	10,492,394	11,651,947	147,747	5,897
1913.....	257,833	64,529	12,051,729	13,158,078	416,745	5,998
1914.....	252,724	54,314	12,954,530	14,197,053	187,745	5,421

Année fiscale.	Retraite.	Inspection des denrées.	Droits de tonnage (fonds des marins).	Poids et mesures.	Total des recettes.
	\$	\$	\$	\$	\$
1901.....	50,475	-	59,784	54,351	52,514,701
1902.....	48,298	2,773	65,854	62,913	58,050,790
1903.....	47,402	102,881	64,852	64,278	66,037,069
1904.....	46,618	58,127	61,785	66,325	70,669,817
1905.....	45,937	63,163	58,372	65,030	71,182,773
1906.....	45,194	101,445	60,347	72,957	80,139,360
1907 (9 mois)....	33,321	70,939	44,705	54,848	67,969,328
1908.....	43,369	127,741	69,364	82,919	96,054,506
1909.....	42,408	140,669	66,249	80,184	85,093,404
1910.....	41,251	154,130	53,382	92,667	101,503,711
1911.....	39,250	178,476	55,430	97,668	117,780,410
1912.....	40,032	230,174	60,457	105,816	136,108,217
1913.....	38,435	330,430	63,663	100,641	168,689,903
1914.....	39,817	510,184	70,541	111,070	163,174,395

<sup>1</sup> Y compris chemins de fer et canaux.

NOTA.—Pour années 1868 à 1900, voir Annuaire du Canada 1911, pp. 248-252.

## COMPTES PUBLICS.

## 4.—Détail des dépenses imputables sur le fonds consolidé, 1901-1914.

Année fiscale.	Imputables à la dette publique.				
	Intérêt sur dette.	Frais d'administration.	Primes, escompte et change.	Fonds d'amortissement.	Total des entrées.
	\$	\$	\$	\$	\$
1901.....	10,807,955	162,828	39,033	2,480,337	13,490,153
1902.....	10,975,935	210,865	52,385	2,569,381	13,808,566
1903.....	11,068,139	229,673	65,295	2,620,588	13,983,695
1904.....	11,128,637	282,244	6,740	2,315,066	13,732,687
1905.....	10,630,115	276,072	-	2,261,618	13,167,805
1906.....	10,814,697	331,534	15,368	2,317,437	13,479,036
1907 (9 mois.).....	6,712,771	231,690	12,858	1,177,147	8,134,466
1908.....	10,973,597	350,690	33,130	2,234,263	13,591,680
1909.....	11,604,584	326,953	29,754	1,922,525	13,883,816
1910.....	13,098,160	358,294	679	1,441,031	14,898,164
1911.....	12,535,851	374,847	1,930	1,203,416	14,116,044
1912.....	12,259,396	447,457	7,554	1,156,456	13,870,863
1913.....	12,605,882	483,613	19,375	1,384,285	14,493,155
1914.....	12,893,505	460,014	27,170	1,371,428	14,752,117

Année fiscale.	Perception du revenu.					
	Falsification des produits aliment.	Mesurage du bois.	Douanes.	Terres fédérales.	Accise.	Inspection des denrées.
	\$	\$	\$	\$	\$	\$
1901.....	24,991	18,448	1,123,817	133,417	458,383	14,835
1902.....	24,957	17,101	1,176,024	158,844	463,405	13,510
1903.....	19,841	16,378	1,229,029	186,356	478,984	66,261
1904.....	20,995	14,722	1,357,184	247,282	522,361	73,510
1905.....	21,359	13,913	1,468,093	276,982	537,814	88,661
1906.....	27,356	13,134	1,548,384	433,135	555,923	109,940
1907 (9 mois.).....	21,777	9,822	1,222,949	385,074	456,774	88,532
1908.....	26,575	12,904	1,923,854	562,712	636,892	132,487
1909.....	20,504	13,277	1,994,951	548,608	643,705	160,185
1910.....	22,163	12,756	2,025,453	499,613	660,465	184,871
1911.....	21,245	12,016	2,187,175	1,804,250	703,660	203,594
1912.....	22,786	11,970	2,443,846	2,277,100	755,968	226,895
1913.....	22,520	12,090	3,150,777	2,462,624	843,685	340,295
1914.....	30,202	8,798	3,849,084	3,286,480	858,166	450,738

## FINANCES.

## 4.—Détail des dépenses imputables sur le fonds consolidé, 1901-1914—suite.

Année fiscale.	Perception du revenu.						
	Revenus secondaires.	Postes.	Travaux publics.	Chemins de fer et canaux.	Commerce.	Poids, mesur., gaz et lumière électrique.	Total de la perception du revenu.
	\$	\$	\$	\$	\$	\$	\$
1901.....	1,718	3,931,446	272,809	6,377,961	41,699	103,725	12,503,249
1902.....	1,751	4,023,637	498,513	6,508,477	11,974	109,672	13,007,865
1903.....	2,659	4,105,178	562,404	7,221,705	30,671	121,575	14,041,041
1904.....	1,113	4,347,541	454,700	8,397,434	38,484	118,195	15,593,521
1905.....	1,949	4,634,528	560,361	9,803,912	60,215	125,650	17,593,437
1906.....	1,777	4,921,577	560,170	8,779,678	63,625	130,430	17,145,129
1907 (9 mois.)	1,246	3,979,557	456,814	7,011,858	62,535	100,243	13,797,181
1908.....	2,703	6,005,930	583,953	10,586,114	102,881	150,324	20,727,329
1909.....	1,987	6,592,386	625,034	10,780,126	91,446	160,495	21,632,704
1910.....	680	7,215,338	576,491	10,215,038	132,103	166,224	21,811,195
1911.....	523	7,954,223	594,869	11,123,251	165,865	180,965	24,951,636
1912.....	1	9,172,036	651,554	12,330,463	158,938	205,224	28,256,780
1913.....	1	10,882,804	686,371	13,766,180	614,509	224,345	33,006,200
1914.....	1	12,822,058	780,455	14,935,138	1,805,441	258,096	39,084,656

Année fiscale.	Dépenses diverses.					
	Administration de la justice.	Arts, agriculture, recensement et statistiques.	Service naval.	Gouvernement civil.	Pêcheries.	Commission géologique (Mines).
	\$	\$	\$	\$	\$	\$
1901.....	873,233	697,206	—	1,474,919	491,351	61,941
1902.....	949,230	1,274,790	—	1,497,369	548,895	68,730
1903.....	959,948	543,012	—	1,554,792	527,829	78,746
1904.....	984,258	659,896	—	1,652,782	634,319	74,432
1905.....	997,718	698,211	—	1,797,060	979,889	111,954
1906.....	1,171,359	603,590	—	1,911,611	968,702	108,148
1907 (9 mois.)	867,798	625,812	—	1,487,495	693,685	94,984
1908.....	1,224,510	1,218,242	—	2,088,416	956,196	180,399
1909.....	1,240,364	1,403,569	—	3,283,265	951,728	247,659
1910.....	1,246,695	983,380	—	4,268,390	1,148,048	236,455
1911.....	1,292,402	1,319,905	2,256,709	4,463,095	760,734	244,275
1912.....	1,300,514	2,771,636	1,901,494	4,774,678	843,857	261,719
1913.....	1,335,243	2,647,879	2,086,049	5,109,459	921,953	383,343
1914.....	1,399,457	3,224,780	2,006,150	5,607,795	1,229,519	470,507

\*Transféré à Falsification des substances alimentaires.

## COMPTES PUBLICS.

## 4.—Détail des dépenses imputables sur le fonds consolidé, 1901-1914—suite.

Année fiscale.	Dépenses diverses.						Service côtier et phares.
	Immigration.	Quarantaine.	Indiens.	Travail.	Législation.		
	\$	\$	\$	\$	\$	\$	\$
1901.....	444,730	170,166	1,019,329	—	1,172,726	578,618	
1902.....	494,842	264,738	1,057,130	—	991,433	696,311	
1903.....	642,914	263,331	1,077,815	—	789,205	964,144	
1904.....	744,788	217,765	1,079,781	—	1,266,795	1,275,017	
1905.....	972,357	302,758	1,173,864	—	1,713,172	2,507,307	
1906.....	842,668	624,758	1,198,350	—	1,351,916	2,530,308	
1907 (9 mois.) ..	611,201	395,907	940,680	—	1,322,075	2,026,642	
1908.....	1,074,697	150,048	1,276,964	—	1,150,610	2,835,543	
1909.....	979,326	121,665	1,307,245	—	1,543,328	2,721,802	
1910.....	960,676	138,136	1,287,404	—	1,837,348	2,127,944	
1911.....	1,079,130	237,999	1,449,961	93,402	1,655,419	1,979,838	
1912.....	1,365,000	182,392	1,756,565	53,399	2,439,807	2,128,243	
1913.....	1,427,112	204,332	1,818,187	68,476	1,379,130	2,262,735	
1914.....	1,893,298	220,928	2,182,471	80,474	1,403,189	2,324,103	

Année fiscale.	Dépenses diverses.						Pénitenciers.
	Subventions pour malades et paquebots.	Hôpitaux de marine.	Milice et défense.	Police à cheval.	Administration des territoires du Nord-Ouest.	Service océanique et fluvial.	
	\$	\$	\$	\$	\$	\$	\$
1901.....	629,198	36,141	2,061,674	912,151	504,388	233,162	456,351
1902.....	624,956	51,827	2,060,979	948,216	491,924	496,191	438,073
1903.....	799,286	48,750	1,963,009	990,035	802,466	417,137	477,840
1904.....	851,748	50,302	2,252,030	949,784	894,151	566,547	448,846
1905.....	1,027,075	51,732	2,650,700	1,013,309	1,259,412	1,052,677	463,720
1906.....	1,227,560	50,731	4,294,125	1,004,079	259,520	1,013,683	527,884
1907 (9 mois.) ..	1,128,877	38,156	3,347,038	647,836	4,236	679,155	423,263
1908.....	1,590,384	67,585	5,498,184	649,867	5,965	881,221	594,619
1909.....	1,684,633	56,994	5,221,645	663,783	4,305	1,201,805	545,113
1910.....	1,736,373	66,349	4,679,956	676,637	4,956	803,922	538,203
1911.....	1,918,941	56,164	6,868,651	713,813	5,744	869,164	627,761
1912.....	1,904,514	57,016	7,580,600	696,663	5,597	1,128,908	563,483
1913.....	1,952,525	53,690	9,112,475	783,888	3,494	1,121,200	704,831
1914.....	2,383,687	55,909	11,151,399	963,651	3,666	1,216,278	910,413

## FINANCES.

## 4.—Détails des dépenses imputables sur le fonds consolidé, 1901-1914—fin.

Année fiscale.	Dépenses diverses.					
	Pensions.	Police.	Travaux publics. <sup>1</sup>	Chemins de fer et canaux. <sup>1</sup>	Institutions scientifiques.	Inspection des bateaux à vapeur.
	\$	\$	\$	\$	\$	\$
1901.....	93,551	68,981	3,386,632	210,414	90,551	29,248
1902.....	83,305	60,241	4,221,294	272,296	155,285	27,494
1903.....	87,925	28,280	4,065,553	328,316	126,754	30,172
1904.....	113,495	31,084	4,607,330	400,862	125,124	33,609
1905.....	140,424	34,220	6,765,446	489,751	163,727	50,188
1906.....	179,023	37,265	7,484,716	452,058	284,272	37,576
1907 (9 mois)....	125,832	29,269	5,520,571	390,210	292,824	32,460
1908.....	187,557	43,323	8,721,327	730,312	576,818	42,210
1909.....	191,533	44,937	12,300,184	987,692	553,921	41,227
1910.....	216,698	51,808	7,261,218	805,975	633,785	40,783
1911.....	240,586	64,484	8,621,431	635,018	378,130	42,818 <sup>1</sup>
1912.....	245,045	82,445	10,344,487	763,007	447,350	45,353
1913.....	283,188	97,951	13,468,505	667,356	417,391	54,148
1914.....	311,900	119,892	19,007,513	732,348	490,541	63,714

Année fiscale.	Dépenses diverses.					
	Subsides aux provinces.	Retraite.	Dépenses diverses.	Territoire du Yukon.	Total des frais divers.	Total des dépenses.
	\$	\$	\$	\$	\$	\$
1901.....	4,250,607	324,507	326,236	274,954	20,872,966	46,866,368
1902.....	4,402,098	338,764	1,159,621	266,932	23,942,960	50,759,392
1903.....	4,402,503	346,419	543,178	807,807	23,667,168	51,691,903
1904.....	4,402,292	355,424	975,776	638,388	26,286,625	55,612,833
1905.....	4,516,038	353,261	796,243	476,228	32,558,441	63,319,683
1906.....	6,726,373	356,281	964,184	405,735	36,616,476	67,240,641
1907 (9 mois)....	6,745,134	269,347	576,004	294,023	29,610,514	51,542,161
1908.....	9,032,775	372,842	772,232	394,597	42,322,443	76,641,452
1909.....	9,117,143	390,319	1,388,504	353,973	48,547,712	84,064,232
1910.....	9,361,388	406,877	852,553	330,431	42,702,388	79,411,747
1911.....	9,092,472	405,342	1,129,453	303,675	48,706,517	87,774,198
1912.....	10,281,045	417,045	1,307,691	324,242	56,033,795	98,161,441
1913.....	13,211,800	436,396	2,252,046	295,394	64,560,182	112,059,537
1914.....	11,280,469	443,557	2,022,174	347,917	73,547,700	127,384,473

<sup>1</sup> Dépenses du revenu.

## COMPTES PUBLICS.

## 5.—Dépenses imputables au compte du fonds consolidé, 1868-1914.

Année fiscale.	Intérêts sur la dette.	Subsides aux provinces.	Fonds d'amortis- sement.	Percep- tion du revenu.	Autres dépenses.	Dépenses totales.
	\$	\$	\$	\$	\$	\$
1868.....	4,860,758	2,753,966	355,267	1,885,804	3,630,298	13,486,093
1869.....	5,372,670	2,604,050	426,807	2,175,071	3,459,486	14,038,084
1870.....	5,387,054	2,588,605	126,533	2,351,725	3,891,593	14,345,510
1871.....	5,591,959	2,624,940	421,666	2,388,359	4,596,158	15,623,082
1872.....	5,603,643	2,930,113	470,607	2,912,107	5,672,999	17,589,466
1873.....	5,387,850	2,921,400	407,827	3,633,152	6,824,419	19,174,648
1874.....	5,989,121	3,752,757	513,920	5,019,139	8,041,380	23,316,317
1875.....	6,817,991	3,750,962	555,773	4,904,875	7,683,470	23,713,071
1876.....	5,609,051	3,690,355	822,953	5,009,081	8,356,932	24,488,372
1877.....	7,005,103	3,655,851	828,374	5,285,419	6,744,555	23,519,302
1878.....	7,240,970	3,472,808	945,746	5,388,753	6,454,881	23,503,158
1879.....	7,472,658	3,442,764	1,037,220	5,652,935	6,849,805	24,455,382
1880.....	8,062,954	3,430,846	1,165,867	5,374,917	6,816,050	24,850,634
1881.....	7,819,589	3,455,518	1,250,731	5,750,899	7,225,817	25,502,554
1882.....	7,935,848	3,530,999	1,290,725	6,097,969	8,211,563	27,067,104
1883.....	7,902,722	3,606,673	1,344,137	6,738,502	9,138,123	28,730,157
1884.....	7,930,086	3,603,714	1,403,864	7,042,625	11,127,417	31,107,706
1885.....	9,806,978	3,959,327	1,482,051	7,372,605	12,416,101	35,037,060
1886.....	10,483,930	4,182,526	1,606,271	7,808,751	14,930,134	39,011,612
1887.....	9,970,671	4,169,341	1,592,953	8,376,027	11,548,688	35,657,680
1888.....	10,166,905	4,188,514	1,939,078	8,789,764	11,634,234	36,718,495
1889.....	10,422,522	4,051,428	1,736,644	8,873,339	11,833,902	36,917,835
1890.....	9,887,250	3,904,922	1,887,237	9,182,941	11,131,681	35,994,031
1891.....	9,846,205	3,903,757	1,938,079	9,453,320	11,202,207	36,343,568
1892.....	9,947,916	3,935,914	2,027,861	9,426,067	11,428,135	36,765,894
1893.....	10,020,682	3,935,765	2,095,514	8,993,925	11,768,167	36,814,053
1894.....	10,393,572	4,206,655	2,131,361	9,132,616	11,720,821	37,585,025
1895.....	10,745,245	4,250,674	2,002,311	9,129,416	12,004,359	38,132,005
1896.....	10,751,006	4,235,664	2,055,288	9,291,169	10,616,015	36,949,142
1897.....	10,960,977	4,238,059	2,101,814	9,336,916	11,711,994	38,349,760
1898.....	10,716,645	4,237,372	2,359,969	9,469,664	12,048,876	38,832,526
1899.....	11,028,369	4,250,636	2,482,485	9,837,453	14,304,557	41,903,500
1900.....	10,873,673	4,250,608	2,465,640	11,044,526	14,340,832	42,975,279
1901.....	10,970,783	4,250,607	2,480,337	12,503,249	16,661,392	46,866,368
1902.....	11,186,800	4,402,098	2,569,381	13,007,864	19,593,249	50,759,392
1903.....	11,297,812	4,402,503	2,620,588	14,041,041	19,329,959	51,691,903
1904.....	11,410,881	4,402,292	2,315,066	15,593,521	21,891,073	55,612,833
1905.....	10,906,187	4,516,039	2,261,618	17,593,437	28,042,402	63,319,683
1906.....	11,146,232	6,726,373	2,317,437	17,145,129	29,905,470	67,240,641
1907 (9 mois)...	6,944,461	6,745,134	1,177,147	13,797,181	22,878,238	51,542,161
1908.....	11,324,287	9,032,775	2,234,263	20,727,329	33,322,798	76,641,452
1909.....	11,931,538	9,117,143	1,922,525	21,632,704	39,460,322	84,064,232
1910.....	13,456,454	9,361,388	1,441,031	21,811,195	33,341,679	79,411,747
1911.....	12,910,698	9,092,472	1,203,416	24,951,636	39,615,976	87,774,198
1912.....	12,706,853	10,281,045	1,156,456	28,246,780	45,760,307	98,161,441
1913.....	13,089,495	13,211,800	1,384,285	33,006,201	51,367,756	112,059,537
1914.....	13,353,519	11,280,469	1,371,429	39,084,656	62,294,400	127,384,473

## FINANCES.

## 6.—Dépenses totales du Canada, 1868-1914.

Année fiscale.	Dépenses à porter au compte du fonds consolidé.	Dépenses à porter au compte du capital.	Subventions aux chemins de fer.	Autres Dépenses.	Dépenses totales.
	\$	\$	\$	\$	\$
1868.....	13,486,093	548,438	-	37,158	14,071,689
1869.....	14,038,084	440,418	-	429,664	14,908,166
1870.....	14,345,510	3,515,116	-	155,988	18,016,614
1871.....	15,623,082	3,670,397	-	-	19,293,479
1872.....	17,589,469	7,853,050	-	223,456	25,665,975
1873.....	19,174,648	19,859,441	-	5,719	39,039,808
1874.....	23,316,317	10,177,740	-	4,019	33,498,076
1875.....	23,713,071	6,922,742	-	2,253,098	32,888,911
1876.....	24,488,372	7,154,008	-	315,764	31,958,144
1877.....	23,519,302	7,599,710	-	1,388,984	32,507,996
1878.....	23,503,158	6,657,200	-	385,413	30,545,771
1879.....	24,455,382	5,648,332	-	676,225	30,779,939
1880.....	24,850,634	8,241,174	-	949,948	34,041,756
1881.....	25,502,554	8,176,316	-	117,772	33,796,642
1882.....	27,067,104	7,405,637	-	201,884	34,674,625
1883.....	28,730,157	14,147,360	-	21,369	42,898,886
1884.....	31,107,706	23,977,702	208,000	2,567,453	57,860,861
1885.....	35,037,060	13,220,185	403,245	502,588	49,163,078
1886.....	39,011,612	9,589,734	2,701,249	10,534,974	61,837,569
1887.....	35,657,680	4,439,939	1,406,533	-	41,504,152
1888.....	36,718,495	7,162,964	1,027,042	155,623	45,064,124
1889.....	36,917,835	4,420,314	846,722	1,333,327	43,518,198
1890.....	35,994,031	4,053,159	1,678,196	44,947	41,770,333
1891.....	36,343,568	3,115,860	1,265,706	68,074	40,793,208
1892.....	36,765,894	2,164,457	1,248,216	2,093,569	42,272,136
1893.....	36,814,053	3,088,318	811,394	139,963	40,853,728
1894.....	37,585,025	3,862,970	1,229,885	330,353	43,008,233
1895.....	38,132,005	3,030,490	1,310,549	399,294	42,872,338
1896.....	36,949,142	3,781,311	3,228,746	137,185	44,096,384
1897.....	38,349,760	3,523,160	416,955	682,881	42,972,756
1898.....	38,832,526	4,143,503	1,414,935	943,317	45,334,281
1899.....	41,903,500	5,936,343	3,201,220	501,571	51,542,634
1900.....	42,975,279	7,468,843	725,720	1,547,624	52,717,466
1901.....	46,866,368	7,695,488	2,512,329	908,681	57,982,866
1902.....	50,759,392	10,078,638	2,093,939	1,038,831	63,970,800
1903.....	51,691,903	7,052,725	1,463,222	1,538,722	61,746,572
1904.....	55,612,833	7,881,719	2,046,878	6,713,618	72,255,048
1905.....	63,319,683	11,933,492	1,275,630	2,275,334	78,804,139
1906.....	67,240,641	11,913,871	1,637,574	2,485,555	83,277,641
1907 (9 mois).....	51,542,161	11,329,144	1,324,890	1,581,944	65,778,139
1908.....	76,641,452	30,429,907	2,037,629	3,469,692	112,578,680
1909.....	84,064,233	42,593,167	1,785,887	4,998,237	133,441,524
1910.....	79,411,747	29,756,353	2,048,907	4,179,577	115,395,774
1911.....	87,774,198	30,852,963	1,284,892	2,949,197	122,861,250
1912.....	98,161,441	30,939,576	859,400	7,181,665	137,142,082
1913.....	112,059,537	27,206,046	4,935,507	255,787	144,456,877
1914.....	127,384,473	37,180,176	19,036,237	2,640,162	186,241,048

## COMPTES PUBLICS.

## 7.—Receites totales du Canada, 1868-1914.

Année fiscale.	Receites du fonds consolidé.	Autres recettes.	Receites totales.	Fonds d'amortissement.	Différence entre les recettes et les dépenses moins fonds d'amortissement.
1868.....	\$ 13,687,928	\$ -	\$ 13,687,928	\$ 355,267	\$ 28,494
1869.....	14,379,175	-	14,379,175	426,807	102,184
1870.....	15,512,226	27,431	15,539,657	126,533	2,350,423
1871.....	19,335,561	39,476	19,375,037	421,666	1,503,225
1872.....	20,714,814	-	20,714,814	470,607	4,480,554
1873.....	20,813,469	157,122	20,970,591	407,827	17,661,390
1874.....	24,205,093	302,560	24,507,653	513,920	8,476,503
1875.....	24,648,715	1,009	24,649,724	555,773	7,683,414
1876.....	22,557,587	4,468	22,592,056	822,953	8,543,136
1877.....	22,059,274	868,486	22,927,760	896,440	8,683,795
1878.....	22,375,011	31,246	22,406,257	1,012,753	7,126,761
1879.....	22,517,382	4,503,143	27,020,525	1,131,296	2,628,117
1880.....	23,307,407	57,140	23,364,547	1,215,808	9,461,401
1881.....	29,635,298	-	29,635,298	1,217,153	2,944,192
1882.....	33,383,456	1,799,093	35,182,549	1,226,206	+1,734,130
1883.....	35,794,650	1,009,019	36,803,669	1,290,153	4,805,064
1884.....	31,861,962	953,264	32,815,226	1,350,500	23,695,136
1885.....	32,797,001	557,040	33,354,041	1,563,195	14,245,542
1886.....	33,177,040	302,843	33,479,883	1,606,271	26,751,415
1887.....	35,754,993	538	35,755,531	1,592,953	4,155,668
1888.....	35,908,464	-	35,908,464	1,939,078	7,216,583
1889.....	38,782,870	-	38,782,870	1,736,644	2,998,684
1890.....	39,879,925	-	39,879,925	1,887,237	3,170
1891.....	38,579,311	-	38,579,311	1,938,079	275,819
1892.....	36,921,872	-	36,921,872	2,027,861	3,322,404
1893.....	38,168,609	40,000	38,208,609	2,095,514	5,49,605
1894.....	36,374,693	190	36,374,883	2,131,361	4,501,990
1895.....	33,978,129	-	33,978,129	2,002,311	6,891,898
1896.....	36,618,591	-	36,618,591	2,055,287	5,422,506
1897.....	37,829,778	-	37,829,778	2,101,814	3,041,164
1898.....	40,555,238	1,272	40,556,510	2,359,969	2,417,802
1899.....	46,741,249	1,854	46,743,103	2,482,485	2,317,048
1900.....	51,029,994	1,473	51,031,467	2,465,640	+779,640
1901.....	52,514,701	1,632	52,516,333	2,480,337	2,986,197
1902.....	58,050,790	1,543	58,052,333	2,569,381	3,349,086
1903.....	66,037,069	3,311,015	69,348,084	2,620,588	+10,222,101
1904.....	70,669,817	9,434	70,679,251	2,315,066	+739,270
1905.....	71,182,773	3,300	71,186,073	2,261,618	5,356,448
1906.....	80,139,360	2,034	80,141,394	2,317,436	818,818
1907 (9 mois).....	67,969,328	2,781	67,972,109	1,177,147	+3,371,111
1908.....	96,054,506	911	96,055,417	2,234,263	14,289,000
1909.....	85,083,404	456,176	85,540,580	1,922,525	45,969,419
1910.....	101,503,711	112,765	101,616,476	1,441,031	12,338,267
1911.....	117,780,410	103,918	117,884,328	1,203,416	3,773,506
1912.....	136,108,217	-	136,108,217	1,156,456	+122,591
1913.....	168,689,903	524	168,690,427	1,384,285	+25,617,835
1914.....	163,174,395	-	163,174,395	1,371,429	21,695,224

\*Nota.—Les signes plus (+), dans la dernière colonne de ce tableau, indiquent les cas où il y a excédent des recettes et des fonds d'amortissement sur les dépenses. Dans les autres cas, les dépenses sont plus élevées que les recettes.



## FINANCES.

## 8.—Population et revenu et dépenses par tête, 1871-1914.

Année.	Population	Revenu par tête.	Dépenses par tête.	Année.	Population.	Revenu par tête.	Dépenses par tête.
	Nombre.	\$ cts.	\$ cts.		Nombre.	\$ cts.	\$ cts.
*1871...	3,485,761	5 55	4 48	1893...	4,936,000	7 73	7 46
1871...	3,518,000	5 50	4 44	1894...	4,894,000	7 29	7 54
1872...	3,611,000	5 74	4 87	1895...	5,034,000	6 75	7 58
1873...	3,668,000	5 67	5 23	1896...	5,086,000	7 20	7 26
1874...	3,825,000	6 33	6 10	1897...	5,142,000	7 36	7 46
1875...	3,887,000	6 34	6 10	1898...	5,199,000	7 80	7 47
1876...	3,949,000	5 70	6 20	1899...	5,259,000	8 89	7 97
1877...	4,013,000	5 50	5 86	1900...	5,322,000	9 59	8 07
1878...	4,079,000	5 49	5 76	*1901...	5,371,315	9 78	8 72
1879...	4,146,000	5 43	5 90	1901...	5,403,000	9 72	8 67
1880...	4,215,000	5 53	5 90	1902...	5,532,000	10 49	9 18
*1881...	4,324,810	6 85	5 90	1903...	5,673,000	11 64	9 11
1881...	4,337,000	6 83	5 88	1904...	5,825,000	12 13	9 55
1882...	4,384,000	7 62	6 18	1905...	5,992,000	11 88	10 57
1883...	4,433,000	8 08	6 48	1906...	6,171,000	12 99	10 90
1884...	4,485,000	7 11	6 94	1907...	6,302,000	10 71	8 18
1885...	4,539,000	7 23	7 72	1908...	6,491,000	14 80	11 81
1886...	4,589,000	7 23	8 50	1909...	6,695,000	12 71	12 56
1887...	4,638,000	7 71	7 69	1910...	6,917,000	14 67	11 48
1888...	4,688,000	7 66	7 84	*1911...	7,206,643	16 20	12 18
1889...	4,740,000	8 19	7 79	1911...	7,158,000	16 47	12 26
1890...	4,793,000	8 33	7 52	1912...	7,467,000	18 23	13 15
*1891...	4,833,239	7 98	7 52	1913...	7,758,000	21 74	14 44
1891...	4,844,000	7 96	7 50	1914...	8,075,000	20.21	15.78
1892...	4,889,000	7 55	7 52				

NOTA.—Les années marquées d'un astérisque (\*) sont celles où l'on a fait un recensement : 2 avril 1871, 4 avril 1881, 6 avril 1891, 1er avril 1901, 1er juin 1911. Dans tous les autres cas, la population est évaluée à la fin de chaque année fiscale: au 30 juin, de 1871 à 1900, et au 31 mars, de 1907 à 1913. La période fiscale de 1907 comprend les neuf mois terminés au 31 mars.

## COMPTES PUBLICS.

## 9.—Dette publique du Canada, du 1er juillet 1867 au 31 mars 1914.

Année fiscale.	Dette totale	Actif total.	Dette nette.	Intérêt sur la dette.	Intérêt venant de placements.
	\$	\$	\$	\$	\$
1867.....	93,046,052	17,317,410	75,728,642	-	-
1868.....	96,896,666	21,139,531	75,757,135	4,501,568	126,420
1869.....	112,361,998	36,502,679	75,859,319	4,907,014	313,021
1870.....	115,993,706	37,783,964	78,209,742	5,047,054	383,956
1871.....	115,492,683	37,786,165	77,706,518	5,165,304	554,384
1872.....	122,400,179	40,213,107	82,187,072	5,257,231	488,042
1873.....	129,743,432	29,894,970	99,848,462	5,209,206	396,404
1874.....	141,163,551	32,838,587	108,324,964	5,724,436	610,863
1875.....	151,663,402	35,655,024	116,008,378	6,590,790	840,887
1876.....	161,204,687	36,653,174	124,551,514	6,400,902	798,906
1877.....	174,675,835	41,440,526	133,235,309	6,797,227	717,684
1878.....	174,957,269	34,595,199	140,362,070	7,048,884	605,774
1879.....	179,483,871	36,493,684	142,990,187	7,194,734	592,500
1880.....	194,634,441	42,182,852	152,451,589	7,773,869	834,793
1881.....	199,861,537	44,465,757	155,395,780	7,591,145	751,513
1882.....	205,365,252	51,703,601	153,661,561	7,740,804	914,009
1883.....	202,159,104	43,692,390	158,466,714	7,668,552	1,001,193
1884.....	242,482,416	60,320,566	182,161,850	7,700,181	986,698
1885.....	264,703,607	68,295,915	196,407,692	9,419,482	1,997,036
1886.....	273,164,341	50,005,234	223,159,107	10,137,009	2,299,079
1887.....	273,187,626	45,872,851	227,314,775	9,682,929	990,887
1888.....	284,513,842	49,982,484	234,531,358	9,823,313	932,025
1889.....	277,722,063	50,192,021	227,530,042	10,148,932	1,305,392
1890.....	286,112,295	48,579,083	237,533,212	9,656,841	1,082,271
1891.....	289,899,230	52,090,199	237,809,031	9,584,137	1,077,228
1892.....	295,333,274	54,201,840	241,131,434	9,763,978	1,086,420
1893.....	300,054,525	58,373,485	241,681,040	9,806,888	1,150,167
1894.....	308,348,023	62,164,994	246,183,029	10,212,596	1,217,809
1895.....	318,048,755	64,973,828	253,074,927	10,466,294	1,336,047
1896.....	325,717,537	67,220,104	258,497,433	10,502,430	1,370,001
1897.....	332,530,131	70,991,535	261,538,596	10,645,663	1,443,004
1898.....	338,375,984	74,419,585	263,956,399	10,516,758	1,513,655
1899.....	345,160,903	78,887,456	266,273,447	10,855,112	1,590,448
1900.....	346,206,980	80,713,173	265,493,807	10,699,645	1,683,051
1901.....	354,732,433	86,252,429	268,480,004	10,807,955	1,784,834
1902.....	366,358,477	94,529,387	271,829,090	10,975,935	1,892,224
1903.....	361,344,098	99,737,109	261,606,989	11,068,139	2,020,953
1904.....	364,962,512	104,094,793	260,867,719	11,128,637	2,236,256
1905.....	377,678,580	111,454,413	266,224,167	10,630,115	2,105,031
1906.....	392,269,680	125,226,703	267,042,977	10,814,697	2,140,312
1907 (9 mois).....	379,966,826	116,294,966	263,671,860	6,712,771	1,235,746
1908.....	408,207,158	130,246,298	277,960,860	10,973,597	1,925,569
1909.....	478,535,427	154,605,148	323,930,279	11,604,584	2,256,643
1910.....	470,663,046	134,394,500	336,268,546	13,098,161	2,807,465
1911.....	474,941,487	134,899,435	340,042,052	12,535,851	1,668,773
1912.....	508,338,592	168,419,131	339,919,461	12,259,397	1,281,317
1913.....	483,232,555	168,930,930	314,301,625	12,605,882	1,430,511
1914.....	544,391,369	208,394,519	335,996,850	12,893,505	1,964,541

## FINANCES.

10.—Actif de la dette publique du Canada, du 1er juillet 1867, au 31 mars 1914.

Année fiscale.	Fonds d'amortissement.	Autres placements.	Comptes des provinces.	Comptes divers.	Actif total.
	\$	\$	\$	\$	\$
1867.....	1,207,222	4,578,560	10,045,534	1,486,094	17,317,410
1868.....	1,562,489	4,573,957	11,723,359	3,279,726	21,139,531
1869.....	1,989,296	13,348,757	14,776,812	6,387,814	36,502,679
1870.....	2,115,829	11,125,437	17,193,834	7,349,114	37,783,964
1871.....	2,537,495	9,369,652	19,126,531	6,752,187	37,786,165
1872.....	3,450,482	7,468,892	20,901,517	8,392,216	40,213,107
1873.....	3,598,422	5,717,694	11,537,690	10,041,164	30,894,970
1874.....	4,112,348	6,313,665	11,524,638	10,888,036	32,838,587
1875.....	4,668,122	7,119,181	11,521,698	12,346,023	35,655,024
1876.....	5,491,075	9,157,464	11,974,808	10,029,827	36,653,174
1877.....	6,387,515	7,786,874	12,367,516	14,898,621	41,440,526
1878.....	7,400,268	4,551,638	12,274,893	10,368,400	34,595,199
1879.....	8,531,565	4,152,655	13,030,019	10,779,445	36,493,684
1880.....	9,747,373	5,932,434	13,535,092	12,967,933	42,182,852
1881.....	10,964,526	6,798,964	13,314,115	13,388,152	44,465,757
1882.....	12,190,732	11,443,104	13,013,291	15,056,479	51,703,601
1883.....	12,941,658	7,850,895	13,146,291	9,753,546	43,692,390
1884.....	14,292,158	28,337,491	7,499,069	10,191,848	60,320,566
1885.....	15,855,353	37,497,966	7,502,724	10,439,872	68,295,915
1886.....	17,461,624	8,249,817	7,508,755	16,785,038	50,005,234
1887.....	19,054,577	8,874,106	7,518,402	10,425,766	43,872,851
1888.....	20,993,654	10,549,696	7,545,150	10,893,984	49,982,484
1889.....	22,730,299	9,749,155	7,973,556	9,739,011	50,192,021
1890.....	24,617,536	6,179,281	9,412,337	8,369,929	48,579,083
1891.....	26,555,614	6,199,581	9,910,524	9,424,480	52,090,199
1892.....	28,583,475	5,179,356	10,412,417	10,026,412	54,201,840
1893.....	30,678,989	5,263,138	10,921,106	11,510,252	58,373,485
1894.....	32,356,777	5,263,138	10,917,856	13,627,223	62,164,994
1895.....	34,359,088	5,487,462	10,923,487	14,203,791	64,973,828
1896.....	36,414,376	6,077,628	10,586,399	14,141,701	67,220,104
1897.....	38,516,189	6,261,528	10,606,052	15,607,766	70,991,535
1898.....	40,876,158	6,317,528	10,603,211	16,568,688	74,419,585
1899.....	43,358,643	6,371,528	10,671,783	18,485,502	78,887,456
1900.....	45,824,282	6,769,528	10,718,484	17,400,879	80,713,173
1901.....	48,304,619	7,062,836	10,718,474	20,166,500	86,252,429
1902.....	50,874,000	7,508,077	10,718,461	25,428,849	94,529,387
1903.....	53,494,588	8,428,962	4,144,218	33,669,341	99,737,109
1904.....	47,770,876	13,801,928	4,119,591	47,601,358	104,094,793
1905.....	47,032,494	12,691,310	4,048,796	41,481,813	111,454,413
1906.....	48,016,410	12,576,241	4,033,705	60,600,347	125,226,703
1907 (9 mois).....	45,981,552	13,223,804	4,033,705	53,055,905	116,294,966
1908.....	42,250,209	22,949,146	4,033,705	61,013,238	130,246,298
1909.....	38,515,547	22,144,989	2,296,429	91,643,183	154,605,148
1910.....	14,782,613	26,216,852	2,296,429	91,098,606	134,394,500
1911.....	11,196,826	27,501,851	2,296,429	93,904,329	134,899,435
1912.....	12,353,282	30,551,851	2,296,333	123,217,665	168,419,131
1913.....	13,737,567	43,885,325	2,296,328	109,011,710	168,930,930
1914.....	9,144,995	70,819,658	2,296,328	126,133,538	208,394,519

## COMPTES PUBLICS.

I.—Passif total du Canada, du 1er juillet 1867, au 31 mars 1914.

Année fiscale.	Dette consolidée payable à Londres.	Dette consolidée payable au Canada.	Billets du Dominion.	Billets des provinces.	Banques d'épargne.
	\$	\$	\$	\$	\$
1867.....	67,069,116	3,999,175	3,113,700	605,859	1,422,047
1868.....	66,795,609	6,016,074	3,795,000	552,326	1,886,126
1869.....	75,847,176	6,950,496	4,830,000	467,743	2,452,119
1870.....	75,847,176	7,768,236	7,479,353	334,301	3,367,072
1871.....	75,811,163	7,828,451	7,367,341	115,092	4,515,446
1872.....	76,486,656	7,974,573	10,510,541	61,685	5,187,586
1873.....	76,137,716	8,199,396	11,284,132	51,028	6,119,691
1874.....	85,798,049	8,914,514	12,175,579	47,013	7,210,261
1875.....	99,961,023	8,398,909	10,778,873	44,665	7,171,181
1876.....	112,133,529	8,123,051	11,533,801	43,229	7,044,118
1877.....	122,477,629	8,308,523	10,680,493	42,527	7,470,630
1878.....	121,244,416	8,933,231	10,460,735	41,846	8,497,013
1879.....	128,307,409	9,998,778	10,789,710	41,397	9,207,683
1880.....	137,024,583	11,595,160	13,565,159	41,040	11,052,956
1881.....	135,601,083	11,580,142	14,538,965	40,810	15,836,672
1882.....	132,122,876	10,901,005	15,807,911	40,595	21,768,662
1883.....	130,187,403	5,924,403	15,997,855	40,359	26,219,108
1884.....	153,157,096	21,988,566	15,360,281	40,237	29,217,537
1885.....	154,105,123	19,930,644	15,633,256	40,164	32,979,076
1886.....	172,247,083	20,382,614	16,297,453	40,084	37,173,814
1887.....	171,647,736	18,749,402	15,059,836	39,881	40,832,275
1888.....	176,601,776	17,572,668	16,249,319	39,792	41,371,058
1889.....	188,239,436	15,511,362	15,426,281	39,768	42,956,358
1890.....	187,616,503	13,674,428	15,357,893	39,744	41,012,465
1891.....	188,040,134	11,833,539	16,176,317	39,625	39,400,026
1892.....	198,804,342	10,362,566	17,282,699	39,585	39,529,548
1893.....	201,615,481	8,218,152	18,448,494	39,570	41,849,656
1894.....	207,275,505	7,181,711	20,061,719	39,534	43,036,012
1895.....	218,225,504	7,095,625	19,520,233	39,520	44,450,499
1896.....	218,225,504	9,708,835	20,372,215	39,475	46,799,319
1897.....	218,225,504	9,188,638	22,318,096	39,438	48,934,979
1898.....	227,958,837	8,902,959	22,178,194	39,429	50,111,116
1899.....	227,958,837	8,812,867	24,236,467	39,429	50,241,715
1900.....	227,958,837	8,676,765	26,094,924	39,424	53,149,722
1901.....	227,958,837	8,554,365	27,671,452	39,420	56,048,957
1902.....	227,958,837	9,007,614	32,780,387	39,407	58,437,989
1903.....	227,958,837	8,886,981	39,006,199	39,407	60,771,129
1904.....	209,479,619	7,478,081	41,574,783	39,407	62,158,450
1905.....	209,520,223	7,450,949	47,334,222	39,407	62,017,457
1906.....	204,738,351	7,838,716	49,941,427	39,361	61,910,622
1907 (9 mois).....	207,627,691	7,301,116	54,794,597	39,361	62,541,812
1908.....	221,809,567	7,176,416	60,455,991	39,361	62,981,155
1909.....	277,810,963	4,769,616	79,351,081	39,286	59,983,920
1910.....	257,451,059	4,819,116	87,134,069	39,273	58,264,230
1911.....	271,050,678	4,795,066	89,994,270	39,239	58,094,331
1912.....	282,024,279	4,730,877	113,329,633	39,225	58,219,328
1913.....	258,679,819	2,190,768	112,101,886	39,220	57,140,483
1914.....	302,842,485	719,003	117,795,639	39,220	55,567,603

## FINANCES.

II.—Passif total du Canada, du 1er juillet 1867, au 31 mars 1914—fin.

Année fiscale.	Compen- sation aux seigneurs.	Prêts tempo- raires.	Fonds en fideli- commis.	Comptes provin- ciaux.	Comptes divers.	Passif total.
	\$	\$	\$	\$	\$	\$
1867.....	3,869,810	—	6,408,780	2,573,293	3,984,272	93,046,052
1868.....	3,869,810	—	6,454,799	3,499,678	4,227,244	96,896,666
1869.....	3,869,810	6,575,410	6,477,618	4,664,511	4,227,115	112,361,999
1870.....	3,860,646	2,224,354	6,535,103	6,224,159	2,353,307	115,993,707
1871.....	3,811,065	—	6,595,678	7,951,628	1,496,819	115,492,683
1872.....	3,725,554	—	6,655,249	10,319,741	1,478,594	122,400,179
1873.....	3,500,594	—	6,686,347	14,477,825	4,321,370	130,778,079
1874.....	3,476,822	—	6,753,847	16,119,309	6,669,157	141,163,551
1875.....	825,478	—	6,822,524	14,984,382	2,676,367	151,663,402
1876.....	466,388	—	6,881,938	14,384,864	593,679	161,204,687
1877.....	407,061	—	6,899,347	13,910,660	4,478,963	174,675,835
1878.....	400,427	—	6,860,331	13,313,435	5,205,835	174,957,269
1879.....	391,331	—	6,834,477	12,605,298	5,798,670	183,974,754
1880.....	385,840	—	6,893,453	12,569,614	5,998,118	199,126,323
1881.....	394,596	—	6,941,146	12,424,853	2,503,271	199,861,538
1882.....	244,936	—	6,999,035	12,596,072	4,884,160	205,365,252
1883.....	200,085	—	7,003,188	12,573,490	4,013,213	202,159,104
1884.....	195,162	—	7,055,899	14,285,699	1,178,939	242,482,416
1885.....	195,379	18,985,908	7,041,841	14,219,480	1,572,737	264,763,607
1886.....	188,765	1,262,444	7,060,526	17,310,531	1,201,027	273,164,341
1887.....	188,765	1,241,000	7,080,836	17,282,987	1,036,908	273,187,626
1888.....	179,154	5,651,459	7,098,644	17,194,048	2,555,924	284,513,842
1889.....	181,776	—	7,200,386	16,927,884	1,238,812	287,722,063
1890.....	179,416	1,946,667	8,184,794	16,907,533	1,192,852	286,112,295
1891.....	166,960	7,786,667	8,217,993	16,907,414	1,330,555	289,899,230
1892.....	166,660	—	9,113,817	16,407,374	3,626,783	295,553,274
1893.....	166,310	1,460,000	10,111,141	15,407,360	1,738,361	300,054,525
1894.....	164,732	2,433,333	10,205,366	16,407,324	1,542,787	308,348,023
1895.....	131,387	—	10,263,694	16,407,032	1,915,262	318,048,755
1896.....	124,328	1,946,667	10,314,883	16,406,987	1,779,324	325,717,537
1897.....	117,288	4,866,667	10,409,788	16,406,721	2,023,016	332,530,131
1898.....	78,873	—	10,446,967	16,406,435	2,163,171	338,375,984
1899.....	78,798	3,893,333	10,690,277	16,672,687	2,536,492	345,160,903
1900.....	78,798	—	10,910,056	16,672,687	2,625,767	346,206,980
1901.....	78,029	—	11,305,611	16,672,677	6,403,085	356,732,433
1902.....	76,262	—	11,593,175	16,672,336	6,792,476	364,358,477
1903.....	76,262	—	12,181,524	6,523,165	5,900,594	361,344,098
1904.....	76,262	4,866,667	16,105,439	11,920,688	11,263,136	364,962,512
1905.....	76,262	2,920,000	18,385,824	11,920,668	18,013,538	377,678,580
1906.....	76,109	2,920,000	26,857,181	11,920,684	26,027,230	392,269,680
1907 (9 mois).....	72,599	1,216,667	13,744,817	11,920,668	20,707,498	379,966,826
1908.....	72,599	9,300,000	14,107,439	11,920,668	20,743,961	408,297,158
1909.....	64,030	13,606,333	13,124,674	11,920,582	17,909,942	478,535,427
1910.....	38,322	17,053,333	13,422,463	11,920,582	20,540,999	470,663,046
1911.....	38,322	—	13,939,187	11,920,582	25,069,812	474,941,487
1912.....	38,092	—	14,727,472	11,920,486	23,309,199	508,338,592
1913.....	38,092	—	15,167,804	11,920,481	25,954,002	483,232,555
1914.....	34,238	8,273,333	15,831,903	11,920,481	31,367,464	544,391,369

## COMPTES PUBLICS.

## 12—Dette consolidée payable à Londres et au Canada, 31 mars 1914.

Description.	Montant.	Intérêt à payer.	Date de l'échéance.
	\$	\$	
Payable à Londres.			
Emprunt 4 p.c. 1940-60.....	58,400,000	2,336,000	1er octobre 1960 (le 1 oct. 1940 ou après, en donnant avis 3 mois d'avance)
“ 3½ “ 1909.....	26,710,116	1,001,629	1er juillet 1919 (ou après le 1er juillet 1914, recouvrable en tout ou en partie par tirages après trois mois d'avis.)
“ 3½ “ 1884.....	23,467,206	821,352	Après 6 mois d'avis ou le 1e juin 1934.
“ 3½ “ Pac. Can. octroi de terres	15,056,007	526,960	1er juillet 1938.
“ 3½ “ 1930-50.....	137,058,841	4,797,060	1er juillet 1950 (ou après le 1er juillet 1930, après six mois d'avis).
“ 3 “ 1888.....	8,062,129	241,864	1er juillet 1938.
“ 3 “ 1892.....	18,250,000	547,500	1er juillet 1938.
“ 3 “ 1894.....	10,950,000	328,500	1er juillet 1938.
“ 2½ “ 1897.....	4,888,186	122,205	1er octobre 1947.
<b>Totaux.....</b>	<b>302,842,485</b>	<b>10,723,070</b>	
Payable au Canada.			
Province du Nouveau-Brunswick, débetures 6 p.c....	600	-	Echu.
Province du Canada, débetures 5 p.c.....	400	-	“
Oblig. fédér., émiss. A, 6 p.c.	8,000	480	} Dates diverses.
“ “ “ A, 3½ “	34,137	1,195	
“ “ “ B, 3½ “	194,400	6,804	
“ “ “ C, 3½ “	48,666	1,703	
“ “ “ F, 3½ “	64,350	2,252	
“ “ 1896, 3½ “	367,900	12,876	1er mars 1916.
<b>Totaux.....</b>	<b>718,453</b>	<b>25,310</b>	

**Subsides provinciaux.**—Les tableaux 13 et 14 donnent les montants des subsides accordés et des autres paiements faits par le gouvernement fédéral aux gouvernements provinciaux, dans chacune des années de 1909 à 1913 (tableau 13), et les sommes totales payées depuis la Confédération jusqu'à date (tableau 14). Les subsides provinciaux payables par le gouvernement fédéral, étaient d'abord réglés par l'Acte de l'Amérique britannique du Nord, 1867 (30 et 31 Vict. ch. 3, art. 118) mais ils ont été révisés par l'Acte de l'Amérique britannique du Nord 1907 (7 Ed. VII, ch. 11). D'après le règlement révisé, chaque gouvernement provincial reçoit: (a) une allocation fixe proportionnelle à la population, et (b) une allocation au taux de 80 cents par habitant, jusqu'à concurrence de 2,500,000, et aux taux de 60 cents par tête, pour le chiffre de population excédant ce nombre. La province de la

## FINANCES.

Colombie Britannique reçoit une allocation additionnelle de \$100,000 par an, pour une période de dix ans, depuis 1907.<sup>1</sup> Une allocation additionnelle de \$100,000 par an est également payée à l'Île du Prince-Edouard, en vertu d'une Loi de 1912 (2 Geo. V, ch. 42), et les paiements à faire au Manitoba ont été révisés par la Loi de l'Extension des Frontières (Manitoba), (2 Geo. V, ch. 32). D'autres paiements effectués par le gouvernement fédéral aux gouvernements provinciaux, consistent en allocation spéciales, pour terres et usage de constructions, allocations données en paiement de dettes, etc.

**13.—Subsides et autres paiements du gouvernement fédéral aux gouvernements provinciaux, 1909-1914.**

Provinces.	1909.	1910.	1911.	1912.	1913.	1914.
	\$	\$	\$	\$	\$	\$
Ile du Pr.-Edouard.	281,932	281,932	281,932	281,932	381,932	381,932
Nouvelle-Ecosse...	610,465	610,460	610,460	636,670	636,666	636,667
Nouv.-Brunswick...	621,361	621,361	621,361	637,976	637,977	637,976
Québec.....	1,686,579	1,686,579	1,686,579	1,971,705	1,967,556	1,969,630
Ontario.....	2,128,772	2,128,772	2,128,772	2,396,429	2,396,328	2,396,379
Manitoba.....	751,497	881,622	838,247	833,642	3,643,910	1,478,912
Saskatchewan.....	1,260,335	1,355,420	1,229,975	1,548,189	1,555,453	1,631,248
Alberta.....	1,254,125	1,273,165	1,173,069	1,260,722	1,259,489	1,424,590
Colombie Brit.....	522,077	522,077	522,077	713,781	732,489	723,135
<b>Totaux.....</b>	<b>9,177,143</b>	<b>9,361,388</b>	<b>9,092,472</b>	<b>10,281,046</b>	<b>13,211,800</b>	<b>11,280,469</b>

NOTA.—Pour les années de 1868 à 1907, voir l'Annuaire du Canada, 1911, pp. 265-6.

**14.—Total des sommes accordées en subsides, du 1er juillet 1867, au 31 mars 1914.**

Provinces.	Allocation pour le gouverne-ment.	Allocation par tête.	Allocation spéciale. <sup>2</sup>	Intérêt sur l'allocation. <sup>3</sup>	Total.
	\$	\$	\$	\$	\$
Ile du Prince-Edouard	1,720,000	3,480,194	1,546,706	1,788,264	8,535,164
Nouvelle-Ecosse. ...	3,730,000	15,133,390	826,980	2,127,018	21,817,388
Nouveau-Brunswick..	3,260,000	11,724,764	6,780,000	868,336	22,633,100
Québec.....	4,480,000	45,653,094	—	2,647,579	52,780,673
Ontario.....	4,880,000	57,702,236	—	2,037,814	64,620,050
Manitoba.....	2,935,000	6,751,414	6,283,583	5,718,936	21,688,933
Saskatchewan.....	1,381,667	2,616,421	4,406,250	3,648,375	12,052,713
Alberta.....	1,356,666	2,163,327	3,937,500	3,648,375	11,105,868
Colombie Britannique	2,400,000	4,116,592	5,000,000	1,263,280	12,779,872
<b>Totaux... ..</b>	<b>26,143,333</b>	<b>149,341,432</b>	<b>28,781,019</b>	<b>23,747,977</b>	<b>228,013,761</b>

<sup>1</sup>Voir Annuaire du Canada, 1907, pp. xxxiii-iv.

<sup>2</sup>Compensation pour terrains, et allocation pour bâtiments.

<sup>3</sup>Allocation tenant lieu de dette.

## REVENU DE L'INTÉRIEUR.

15.—Pièces frappées à la succursale de la Monnaie à Ottawa, années fiscales 1911-1914.

Sortes de pièces.	1911.		1912.	
	Frappées.	Mises en circulation.	Frappées.	Mises en circulation.
Souverains d'or.....	256,946 ou \$1,250,470.53	256,395 ou \$1,247,789.00	- -	515 \$2,506.35
	\$	\$	\$	\$
Or—canadien \$ 5....	-	-	770,060.00	1,477,490.00
“ “ \$10. ....	-	-	706,950.00	
Argent.....	985,678.50	1,391,000.00	1,383,832.95	1,392,000.00
Bronze.....	46,599.47	54,480.00	51,095.99	50,000.
Sortes de pièces.	1913.		1914.	
Souverains d'or. ....	3,715 ou \$18,079.67	3,742 ou \$18,211.08	14,891 -	9,077 ou \$44,174.72
	\$	\$	\$	\$
Or—canadien \$ 5....	471,700	471,720	145,545.00	145,595.00
“ “ \$10. ....	1,418,920	1,418,970	1,354,030.00	1,354,110.00
Argent. ....	1,316,541.35	1,175,000	843,244.05	734,002.00
Bronze.....	57,333.72	55,600	34,039.37	35,100.00

## REVENU DE L'INTERIEUR.

**Ministère du Revenu de l'Intérieur.**—Aux termes de la loi sur le Revenu de l'Intérieur (S. R. 1906, ch. 51), le Ministère du Revenu de l'Intérieur a l'administration et le contrôle de la perception des droits d'accise et de timbre, des taxes intérieures, des poids et mesures officiels, ainsi que de la perception des péages et redevances des ponts et des bateaux-passeurs. Il applique les statuts relatifs à la falsification des denrées alimentaires et autres articles, à l'inspection du gaz et de l'électricité, aux médecines brevetées, au pétrole, au naphte et à l'analyse des engrais et des aliments pour le bétail. Le Ministère établit aussi les types modèles de denrées alimentaires imposées de temps en temps par des ordres en Conseil tenus en vertu de l'article 26 de la loi sur la falsification. Pendant l'année terminée le 31 mars 1914, le revenu intérieur total du Dominion s'est élevé à \$21,877,891, contre \$21,861,375 en 1913.



## FINANCES.

**Tarif de l'Accise canadienne.**—Voici un état du tarif de l'Accise canadienne, tel qu'amendé par le Parlement, au cours de la session du 18 au 22 août 1914:

Spiritueux—	Tabac, par livre.....	\$0.10
Provenant de grain non préparé,	Cigarettes, ne pesant pas plus de	
par gallon-preuve.....	3 livres par m., par mille.....	3.00
Provenant d'orge germée.....	Cigarettes, pesant plus de trois	
Provenant de mélasses importées,	livres par m., par mille.....	8.00
ou d'autres substances sucrées,	Tabac étranger, en feuilles et à	
exemptes de droits de douane,	l'état naturel, avec nervure, par	
par gallon-preuve.....	livre.....	0.28
Malt, par livre.....	Tabac étranger, en feuilles et à	
Malt importé, broyé ou moulu,	l'état nat., sans nervure, par liv.	0.42
par livre.....	Tabac canadien, en "torquettes",	
Liqueur de malt faite, en tout ou	par livre.....	0.10
en partie, de toute autre sub-	Tabac à priser, par livre.....	0.10
stance que du malt, par gallon...	Cigares, par mille.....	3.00
Vinaigre, par gallon-preuve.....	Cigares, en paquets contenant	
Acide acétique, par gal.-preuve....	moins de dix cigares, par mille.	4.00

**Consommation de l'alcool et du tabac.**—Le tableau 16 indique les diverses sources du revenu, pendant les années de 1909 à 1914. Les deux sources les plus importantes du revenu de l'intérieur sont les spiritueux et le tabac qui, en 1914, ont donné ensemble les 85 pour cent du total perçu. Comme on le voit par les tableaux 18 et 19, la consommation des liqueurs alcooliques et du tabac tend à augmenter annuellement, aussi bien d'une façon absolue que d'une façon relative, par rapport à la population. En 1913-14, la quantité de spiritueux sortis d'entrepôts pour la consommation, a été de 4,829,115 gallons, contre 4,999,937 gallons en 1912-13, et celle de la liqueur de malt, de 56,060,846 gallons, contre 52,314,400. Quant au tabac, la quantité qu'on en a sortie d'entrepôts a été de 25,746,829 livres en 1913-14, contre 25,307,802 livres en 1912-13. En 1913-14, le nombre des cigares retirés d'entrepôts a été de 288,219,892, contre 294,772,933 en 1912-13. Il y a dix ans, en 1904, les quantités correspondantes ont été de 3,481,287 gallons pour les spiritueux, de 27,335,985 gallons pour la liqueur de malt, de 13,207,707 livres pour le tabac, et de 180,485,202 pour les cigares; de sorte qu'en dix ans, l'augmentation a été de 39 pour cent pour les spiritueux, de 105 pour cent pour la liqueur de malt, de 95 pour cent pour le tabac, et 60 pour cent pour les cigares. La consommation par tête est donnée dans le tableau 19, comme étant de 1.061 gallon pour les spiritueux, de 0.124 de gallon pour les vins, de 7.200 gallons pour la bière, et de 3.711 livres pour le tabac, y compris les cigares. En 1904, les chiffres correspondants avaient été de 0.917 de gallon pour les spiritueux, de 0.092 de gallon pour le vin, de 4,739 gallons pour la bière, et de 2.664 livres pour le tabac.

**Lumière et pouvoir électrique.**—Les compagnies de Lumière et de Pouvoir Electrique sont soumises à l'enregistrement et à l'inspection en vertu de la Loi d'Inspection Electrique, 1907 (6-7 Ed. VII, c. 14), et la production de l'électricité pour l'exportation est réglementée par l'Acte d'Exportation des Fluides et d'Electricité, 1907 (6-7 Ed. VII, c. 16). Ces deux Actes sont appliqués par le Département du Revenu de l'Intérieur, et les statistiques qui s'y rapportent se trouvent aux Tableaux 21 et 22.

## REVENU DE L'INTÉRIEUR.

## 16.—Accise et autres recettes des années fiscales 1909-1914.

Sources de revenu.	1909.	1910.	1911.	1912.	1913.	1914.
	\$	\$	\$	\$	\$	\$
Acide acétique..	3,841	6,037	10,242	11,300	10,526	11,413
Cigares.....	626,059	432,539	470,197	517,646	602,269	588,935
Lumière électriq	43,846	46,316	59,583	66,060	74,833	80,476
Malt.....	1,396,007	1,434,004	1,529,472	1,716,547	1,864,525	2,012,301
Liqueur de malt.	17,628	27,314	52,893	86,756	149,437	161,416
Fabrication con- trôlée.....	71,669	77,811	77,840	84,720	91,460	92,160
Alcool méthyli- que.....	49,960	71,464	90,999	93,083	118,077	116,208
Travaux publics.	4,436	553	474	1,024	529	964
Saisies.....	3,948	3,051	5,605	2,319	2,062	1,434
Spiritueux.....	6,950,589	7,169,760	7,913,376	8,667,666	9,474,142	9,038,028
Tabac.....	5,964,005	6,067,599	6,784,140	8,130,776	9,192,181	9,489,426
Poids et mesures, gaz et timbres de loi.....	136,128	156,460	151,229	163,958	171,509	185,854
Autres recettes..	55,395	70,120	96,626	96,328	109,825	99,276
<b>Totaux.....</b>	<b>15,323,511</b>	<b>15,563,028</b>	<b>17,242,676</b>	<b>19,638,183</b>	<b>21,861,375</b>	<b>21,877,891</b>

‡ Licences de bateaux-passeurs.

## 17.—Statistiques de la distillation, années fiscales 1910-1914.

Etat.	1910.	1911.	1912.	1913.	1914.
Licences émises....nomb.	14	15	15	14	14
Droits de licence.... \$	3,500	3,625	3,750	3,500	3,500
Grain, etc., pour distillat.—					
Malt..... livres	7,792,089	5,766,504	5,676,504	6,637,629	7,434,935
Maïs (blé d'Inde). "	57,897,554	52,080,594	52,403,560	63,048,555	72,170,255
Seigle..... "	11,870,177	11,320,088	9,474,631	11,696,490	15,362,100
Avoine..... "	465,115	484,208	501,435	640,594	712,642
Blé..... "	1,842,124	961,071	2,851,840	3,026,065	2,466,162
Orge..... "	43,476	3,600	—	—	—
Riz..... "	28,601	—	—	—	—
Total du grain pour distillation..... "	79,939,136	70,616,065	70,907,970	85,049,333	98,146,094
Mélasse..... "	17,109,995	18,531,379	8,682,660	26,885,496	19,690,720
Alcools purs ma- nufacturés..... gal.	5,721,424	5,255,133	4,784,396	6,458,452	6,972,583
Vinaigre..... "	1,876,942	1,771,905	2,006,159	2,392,508	2,203,822
Acide acétique.... "	168,258	253,548	278,749	261,890	283,440
Impôts perçus au sortir de la manufacture sur in- suffisance et répat.—					
Gallons.....	5,280	7,058	9,317	2,508	2,001
Montant..... \$	10,037	13,410	17,703	4,765	3,803
<b>Total des droits perçus en   plus des licences.... \$</b>	<b>13,537</b>	<b>17,035</b>	<b>21,453</b>	<b>8,265</b>	<b>7,303</b>

## FINANCES.

## 18.—Quantités de spiritueux, de liqueur de malt, de malt et de tabac, retirées d'entrepôt pour la consommation, 1868-1914.

Année fis- cale.	Spiri- tueux.	Liqueur de malt.	Malt.	Tabac à priser et cigarettes fabriqués avec des			Cigares.
				Feuilles étran- gères.	Feuilles cana- diennes.	Feuilles mélan- gées.	
				Gal.	Gal.	Liv.	
1868..	3,772,719	7,685,309	17,181,500	-	-	-	-
1869..	2,809,501	7,609,148	23,731,351	-	-	-	-
1870..	3,810,930	7,290,540	22,636,249	6,896,624	-	-	3128,096
1871..	4,219,245	8,457,096	27,671,496	6,623,978	46,791	-	3125,842
1872..	3,808,291	9,557,328	29,981,647	7,952,735	31,900	-	3191,564
1873..	3,730,337	11,060,521	33,955,694	6,364,876	16,558	-	3188,354
1874..	4,566,508	10,771,519	33,369,016	8,516,633	129,842	-	3239,148
1875..	3,303,298	11,584,226	33,016,082	6,489,192	67,473	-	3312,470
1876..	3,441,125	9,319,190	30,693,447	8,171,552	17,682	-	3334,925
1877..	2,942,337	9,115,258	28,878,551	7,481,024	17,390	-	3318,051
1878..	3,007,870	8,578,075	26,534,587	7,150,410	8,244	-	3362,674
1879..	3,646,255	8,848,208	27,795,037	7,100,696	7,416	-	3395,183
1880..	2,290,367	9,201,213	28,902,354	7,352,487	50,865	-	3410,932
1881..	3,214,543	9,931,176	30,798,078	7,717,970	383,304	-	3524,612
1882..	3,552,818	12,036,979	37,910,046	7,909,674	471,298	-	3736,614
1883..	3,848,787	12,757,444	39,587,285	8,569,784	395,214	-	3931,062
1884..	3,608,021	13,098,700	40,533,102	9,745,705	326,975	-	86,062,990
1885..	4,274,722	12,071,752	47,005,917	10,562,381	499,132	-	78,869,878
1886..	2,412,818	13,282,261	37,604,708	7,563,602	346,471	-	92,046,289
1887..	2,864,935	14,786,285	42,630,440	8,248,239	568,335	-	85,974,823
1888..	2,326,327	15,944,002	48,640,467	8,539,160	716,873	-	90,783,558
1889..	2,960,447	16,363,349	51,111,429	8,962,667	786,456	-	92,599,820
1890..	3,521,194	17,196,115	45,974,013	9,257,799	632,035	-	98,976,117
1891..	2,687,664	18,069,183	57,909,201	9,354,340	442,403	-	101,142,481
1892..	2,545,935	16,946,245	46,425,882	9,523,203	468,962	-	104,528,791
1893..	2,731,896	17,175,356	50,082,751	9,612,857	515,012	-	114,668,809
1894..	2,749,109	18,299,636	51,311,206	9,611,393	390,946	-	115,440,480
1895..	2,509,019	17,628,815	50,659,627	9,229,857	538,353	-	106,131,294
1896..	2,332,859	18,014,714	51,690,278	9,118,029	515,557	-	108,290,260
1897..	2,779,946	17,888,239	68,443,353	9,419,019	804,452	-	113,276,105
1898..	1,874,479	19,871,738	38,954,715	7,109,507	1,946,027	-	113,132,223
1899..	2,404,599	21,101,873	56,212,822	7,626,264	2,271,719	352,205	128,919,098
1900..	2,523,576	23,309,172	60,284,064	7,514,663	2,523,936	1,126,439	138,041,707
1901..	2,707,919	25,108,254	64,723,616	7,325,431	3,165,084	1,203,982	141,096,889
1902..	2,933,183	27,623,767	71,440,519	7,679,334	3,007,254	1,285,752	151,780,516
1903..	2,979,268	25,755,154	67,608,157	8,060,485	3,204,980	1,771,784	168,290,422
1904..	3,481,287	27,335,985	75,430,347	8,615,760	3,041,622	1,550,325	180,485,202
1905..	3,112,843	30,330,370	75,517,352	9,151,709	3,140,694	1,903,791	186,110,777
1906..	3,545,785	33,250,637	85,699,102	10,190,515	3,208,806	1,926,595	193,827,342
1907 <sup>2</sup>	3,033,439	26,505,831	69,176,871	8,340,652	2,277,436	1,499,582	154,253,260
1908..	3,918,657	38,800,380	98,579,733	11,810,268	3,110,228	2,205,542	200,133,255
1909..	3,627,266	37,317,964	92,631,306	-	18,287,978	-	192,105,371
1910..	3,777,156	38,558,210	95,166,134	-	19,314,564	-	205,820,851
1911..	4,146,452	41,752,448	101,525,430	-	20,661,128	-	227,585,692
1912..	4,562,382	47,518,647	114,029,523	-	23,767,037	-	252,718,242
1913..	4,999,937	52,314,400	123,920,607	-	25,304,865	-	294,772,933
1914..	4,829,115	56,060,846	133,794,639	-	25,746,829	-	288,219,892

<sup>1</sup> Quantité totale fabriquée.<sup>2</sup> Neuf mois.<sup>3</sup> Livres.

## REVENU DE L'INTÉRIEUR.

19.—Consommation par tête d'alcool, de vin, de bière et de tabac, et montant des droits d'accise et de douane payés par tête, de 1869 à 1914.

Année fiscale.	Consommation de				Droits payés sur			
	Alcool.	Vin.	Bière.	Tabac.	Alcool.	Vin.	Bière.	Tabac.
	Gal.	Gal.	Gal.	Liv.	\$	\$	\$	\$
1869	1.124	0.115	2.290	1.755	0.761	0.037	0.092	0.193
1870	1.434	0.195	2.163	2.190	0.962	0.049	0.085	0.259
1871	1.578	0.259	2.490	2.052	1.059	0.056	0.095	0.336
1872	1.723	0.257	2.774	2.481	1.160	0.070	0.108	0.422
1873	1.682	0.238	3.188	1.999	1.335	0.066	0.120	0.350
1874	1.994	0.288	3.012	2.566	1.363	0.086	0.119	0.442
1875	1.394	0.149	3.091	1.995	1.127	0.069	0.114	0.428
1876	1.204	0.177	2.454	2.316	1.182	0.075	0.098	0.513
1877	0.975	0.096	2.322	2.051	0.949	0.057	0.109	0.446
1878	0.960	0.096	2.169	1.976	0.927	0.052	0.147	0.439
1879	1.131	0.104	2.209	1.954	1.005	0.057	0.125	0.449
1880	0.715	0.077	2.248	1.936	0.772	0.055	0.081	0.428
1881	0.922	0.099	2.293	2.035	0.990	0.073	0.081	0.443
1882	1.009	0.120	2.747	2.150	1.084	0.092	0.098	0.485
1883	1.090	0.135	2.882	2.280	1.186	0.097	0.103	0.473
1884	0.998	0.117	2.924	2.476	1.074	0.082	0.104	0.365
1885	1.126	0.109	2.639	2.623	1.198	0.074	0.111	0.393
1886	0.711	0.110	2.839	2.052	1.007	0.074	0.091	0.502
1887	0.746	0.095	3.084	2.062	1.045	0.066	0.100	0.514
1888	0.645	0.094	3.247	2.093	0.944	0.066	0.110	0.509
1889	0.776	0.097	3.263	1.953	1.107	0.068	0.114	0.529
1890	0.883	0.104	3.360	2.043	1.257	0.072	0.121	0.539
1891	0.745	0.111	3.790	2.292	1.094	0.080	0.137	0.590
1892	0.701	0.101	3.516	2.291	1.156	0.075	0.211	0.680
1893	0.740	0.094	3.485	2.314	1.235	0.070	0.218	0.691
1894	0.742	0.089	3.722	2.264	1.235	0.060	0.205	0.683
1895	0.666	0.090	3.471	2.163	1.124	0.056	0.161	0.645
1896	0.623	0.070	3.528	2.120	1.159	0.047	0.164	0.639
1897	0.723	0.084	3.469	2.243	1.341	0.041	0.213	0.671
1898	0.536	0.082	3.808	2.358	1.306	0.041	0.126	0.615
1899	0.661	0.086	3.995	2.174	1.367	0.045	0.174	0.841
1900	0.701	0.085	4.364	2.300	1.455	0.044	0.185	0.853
1901	0.757	0.099	4.680	2.375	1.574	0.047	0.195	0.864
1902	0.786	0.090	5.035	2.371	1.631	0.048	0.211	0.902
1903	0.848	0.094	4.592	2.483	1.766	0.049	0.200	0.967
1904	0.917	0.092	4.739	2.664	1.913	0.049	0.217	1.005
1905	0.895	0.093	5.123	2.768	1.898	0.049	0.214	1.036
1906	0.898	0.095	5.484	2.898	1.879	0.052	0.238	1.100
1907	0.977	0.095	5.765	3.048	2.035	0.054	0.257	1.317
1908	0.939	0.102	6.146	3.066	1.965	0.057	0.268	1.194
1909	0.860	0.091	5.708	3.105	1.794	0.050	0.241	1.101
1910	0.883	0.105	5.713	3.183	1.843	0.057	0.242	1.059
1911	0.948	0.114	5.999	3.323	1.988	0.059	0.257	1.157
1912	1.030	0.114	6.598	3.679	2.170	0.063	0.288	1.336
1913	1.112	0.131	7.005	3.818	2.340	0.076	0.320	1.462
1914	1.061	0.124	7.200	3.711	2.249	0.069	0.328	1.438

¹Neuf mois—calculés sur une base de 12 mois.

## FINANCES.

## 20.—Nombre de licences d'accise émises pendant les années fiscales 1909-1914.

Détail.	1909.	1910.	1911.	1912.	1913.	1914.
Distillateurs.....	14	14	15	15	14	14
Fabricants de malt.....	48	48	48	42	40	37
Brasseurs.....	134	131	121	114	117	119
Fabricants de tabac.....	78	62	66	64	72	82
Fabricants de "torquettes" canadiens...	36	35	41	40	31	24
Fabricants de cigares.....	224	231	225	235	253	255
Raffineries de pétrole.....	3	4	4	4	5	5
Fabricants sous contrôle—						
Vinaigre.....	19	19	19	19	19	20
Parfums, préparations pharmaceuti- ques, etc.....	27	26	29	29	29	37
Fulminate de mercure.....	2	2	2	1	1	2
Céréales.....	—	—	1	1	1	1
Alambics chimiques.....	34	43	43	48	70	70
Fabricants d'alcool de bois.....	—	—	11	16	11	11
Brasseurs de vinaigre de malt.....	1	1	1	2	2	2
Mélangeurs.....	2	3	3	4	6	6
Fabricants d'alambics.....	2	2	2	2	2	2
Fabricants d'acide acétique.....	2	2	2	2	1	1
Entrepôts sous contrôle.....	258	266	252	253	262	252

## 21.—Compagnies de lumière électrique et d'énergie électrique enregistrées en vertu de la loi de l'inspection de l'électricité, pendant les années fiscales 1913-1914.

Provinces.	1913.			1914.		
	Nom- bre de compa- gnies.	Nombre de lampes.		Nom- bre de compa- gnies.	Nombre de lampes.	
		A arc.	Incan- descentes.		A arc.	Incan- descentes.
Ile du Prince-Edouard...	5	147	26,940	5	149	28,385
Nouvelle-Ecosse.....	36	650	204,130	37	1,083	217,081
Nouveau-Brunswick...	25	930	112,190	24	829	152,859
Québec....	65	7,010	1,113,114	70	11,734	1,803,888
Ontario.....	230	9,238	2,079,080	262	11,161	3,213,383
Manitoba.....	18	650	398,511	16	908	289,729
Saskatchewan.....	15	516	99,120	52	1,730	504,416
Alberta.....	28	768	171,349	39	2,201	479,850
Colombie Britannique.....	36	2,219	701,193	57	4,518	1,210,334
Yukon.....	2	6	6,090	2	6	6,090
<b>Totaux.....</b>	<b>460</b>	<b>22,134</b>	<b>4,911,717</b>	<b>564</b>	<b>34,319</b>	<b>7,906,015</b>

NOTA.—Une lumière à arc est égale à dix lumières incandescentes.

## REVENU DE L'INTÉRIEUR.

22.—Quantité d'énergie électrique produite pour l'exportation ou la consommation locale au Canada, en vertu de la loi de l'exportation d'énergie ou de fluide électrique, pendant les années fiscales 1911, 1912, 1913 et 1914.

Compagnies.	Unités produites pour l'exportation.	Unités produites pour consommation au Canada.	Production totale des stations génératrices ou d'autres sources.
	Unités.	Unités.	Unités.
Ontario Power Company of Niagara Falls, Niagara Falls, Ontario.....			
1911	195,379,851	130,590,049	325,969,900
1912	213,658,241	199,658,759	413,317,000
1913	254,286,580	284,950,978	539,237,558
1914	282,123,004	412,597,896	694,720,900
Canadian Niagara Power Company, Niagara Falls, Ontario.....			
1911	301,874,204	12,410,696	314,284,900
1912	295,125,050	11,903,550	307,028,600
1913	325,775,842	10,986,988	336,762,830
1914	400,214,980	11,420,020	411,635,000
Electrical Development Company of Ontario Ltd., Niagara Falls, Ontario.....			
1911	24,609,100	111,220,067	135,829,167
1912	8,274,600	135,473,774	143,748,374
1913	55,034,200	155,773,208	210,807,408
1914	42,154,000	191,885,670	234,039,670
Ontario and Minnesota Power Company, Fort Frances, Ontario.....			
1911	14,669,679	566,340	15,236,019
1912	18,920,173	1,407,804	20,327,977
1913	21,233,520	1,094,513	22,328,033
1914	21,649,327	868,856	22,518,183
Maine and New Brunswick Electrical Power Company, Ltd., Aroostook Falls, N.B.....			
1911	1,798,591	43,739	1,842,330
1912	2,002,557	55,649	2,058,206
1913	2,371,446	63,070	2,434,516
1914	2,846,016	57,967	2,903,983
British Columbia Electric Ry. Co., Vancouver, C.B.....			
1912	64,820 <sup>1</sup>	80,152,596	80,217,416
1913	282,383	120,789,188	121,071,571
1914	395,831	114,697,400	115,093,231
Western Canada Power Co., Vancouver, C.B.....			
1912	30,960 <sup>2</sup>	1,154,547	1,185,507
1913	3,259,693	18,191,562	21,461,255
1914	22,213,891	39,339,239	62,553,130
<b>Totaux.....</b>			
1911	538,331,425	254,830,891	793,162,316
1912	538,076,401	429,806,679	967,883,080
1913	662,243,664	591,849,507	1,254,103,171
1914	772,597,049	770,867,048	1,543,464,097

<sup>1</sup>Pour les quatre derniers mois de l'année fiscale. <sup>2</sup>Pour les trois derniers mois de l'année fiscale.

## COMPTES PUBLICS PROVINCIAUX.

Les tableaux 23 et 24 indiquent les recettes et les dépenses des neuf provinces du Canada, pendant la dernière année financière dont les rapports ont été publiés. Le tableau 23 donne les totaux et les proportions par tête, et le tableau 24 donne les items en détail. Le revenu total des neuf provinces dépasse \$50,418,000, et les dépenses

## FINANCES.

totales \$55,693,000. Ontario occupe le premier rang avec un revenu de \$11,121,382, la Colombie Britannique vient ensuite avec \$10,479,259, et Québec, avec \$9,000,377. Pour ce qui est des dépenses totales, la Colombie Britannique vient en premier lieu: \$15,776,912; puis Ontario: \$11,819,311, et la province de Québec, en troisième lieu: \$8,624,368. Le revenu le plus considérable par tête se trouve dans la Colombie Britannique: \$21 46, et dans le Manitoba: \$10.28. Il en est de même des dépenses par tête, savoir, Colombie Britannique: \$32.30, et le Manitoba, \$10.52. A cause d'un changement dans l'année fiscale, les rapports de la Saskatchewan couvrent une période de 14 mois et se terminent au 30 avril 1914.

## 23.—Revenus et dépenses des gouvernements provinciaux, 1913-1914.

Provinces.	Année terminée le	Revenu total.	Revenu par tête.	Dépenses totales.	Dépenses par tête.
		\$	\$	\$	\$
Ile du Pr.-Edouard..	31 décembre 1914..	525,555	5.61	445,396	4.75
Nouvelle-Ecosse....	30 septembre 1914..	1,885,458	3.75	2,098,893	4.18
Nouveau-Brunswick.	31 octobre 1914. . .	1,505,229	4.25	1,493,774	4.22
Québec..	30 juin 1914. . . . .	9,000,377	4.25	8,624,368	4.07
Ontario . . . . .	31 octobre 1914..	11,121,382	4.23	11,819,311	4.49
Manitoba..	30 novembre 1914..	5,512,163	10.28	5,638,658	10.52
Saskatchewan. . . . .	28 février 1914. . . .	5,866,220	8.12	5,396,380	7.47
Alberta. . . . .	31 décembre 1913..	4,522,513	9.27	4,409,795	9.04
Colombie Britanniq..	31 mars 1914. . . . .	10,479,259	21.46	15,766,912	32.30

## 24.—Recettes et dépenses des gouvernements provinciaux, 1913-1914.

ILE DU PRINCE-EDOUARD (Année terminée le 31 décembre 1914).

Provenance des recettes.	Montant.	Cause des dépenses.	Montant.
	\$		\$
Subside fédéral. . . . .	372,182	Administration de la Justice.	26,232
Honorair., Secrét. provincial.	10,332	Instruction publique. . . . .	157,324
Honoraires du protonotaire. . .	1,356	Hôpitaux et infirmeries. . . . .	59,003
Cies d'assurances contre le feu.	4,931	Intérêt. . . . .	38,629
Cies d'assurance sur la vie. . .	1,462	Législation. . . . .	11,139
Enregistrement. . . . .	5,336	Paupérisme. . . . .	3,882
Banques. . . . .	5,697	Ministère de l'Agriculture. . .	16,555
Hôpitaux. . . . .	4,875	Secrét.-trésorier provincial. .	6,474
Droits de succession. . . . .	7,594	Bureaux d'enregistrement. . .	5,502
Taxes sur les terrains. . . . .	44,549	Ministères des Travaux pu-	
Taxes sur le revenu. . . . .	14,915	blics, salaires, chemins,	
Ostréiculture. . . . .	3,411	ponts, etc. . . . .	78,343
Taxes sur les renards. . . . .	36,030	Fonds d'amortissement. . . . .	11,745
Divers. . . . .	12,885	Ostréiculture. . . . .	2,541
		Divers. . . . .	28,027
<b>Total recettes. . . . .</b>	<b>525,555</b>	<b>Dépenses totales. . . . .</b>	<b>445,396</b>

## COMPTES PUBLICS PROVINCIAUX.

## 24.—Recettes et dépenses des gouvernements provinciaux, 1913-1914—suite.

NOUVELLE-ECOSSE (Année terminée le 30 septembre 1914).

Provenance des recettes.	Montant.	Cause des dépenses.	Montant.
	\$		\$
Subside fédéral.....	636,667	Intérêt.....	88,963
Mines.....	760,561	Intérêt sur débetures.....	334,897
Intérêt-hypothèque, H. & S. W. Ry.....	155,895	Fonds d'amortissement.....	41,851
Droits de succession.....	53,398	Dépenses législatives.....	97,397
Nova Scotia Hospital.....	85,735	Salaires.....	21,750
Victoria General Hospital.....	14,135	Instruction publique.....	344,057
Sanatorium provincial.....	9,945	Instruction technique.....	57,913
Sociétés anonymes.....	23,660	Agriculture.....	84,974
Permis de chasse.....	8,379	Mines et terres de la Couron. Soc. de secours aux mineurs..	63,145 26,220
Licences de mariage.....	10,436	Bienfaisance publique—	
Terres de la couronne.....	18,222	Nova Scotia Hospital.....	114,703
Agriculture.....	6,677	Victoria General Hospital.....	99,298
Instruction publique.....	1,925	Hôpitaux de comtés.....	19,736
Instruction technique.....	11,373	Sanatorium provincial.....	24,969
Bills privés.....	6,588	Pauvres étrangers.....	10,000
Gazette royale.....	2,538	Travaux publics.....	25,391
Revenu supplémentaire.....	59,837	Imprimerie publique.....	22,419
Loi sur véhicules automobiles.....	11,996	Chemins.....	245,731
Intérêt.....	2,387	Bureau du comm. des chem. Bateaux à vap., paqu. et trav.	17,562 74,536
Utilités publiques.....	1,800	Industrie et immigration.....	35,969
Divers.....	3,304	Droits de succession.....	1,647
		Dépenses p. émis. d'emprunt.....	111,445
		Chemins, loi sur véhic. aut..	7,359
		Poursuites, cour criminelle..	15,932
		Divers.....	111,029
<b>Total des recettes.....</b>	<b>1,885,458</b>	<b>Dépenses totales.....</b>	<b>2,098,893</b>

NOUVEAU-BRUNSWICK (Année terminée le 31 octobre 1914).

Subsidés fédéraux.....	637,976	Administration de la Justice.....	21,954
Revenu territorial.....	554,361	Agriculture.....	46,082
Fonds des vérifications.....	16,488	Imprévus.....	21,872
Hôpital provincial.....	30,779	Instruction publique.....	276,751
Véhicules automobiles.....	15,330	Gouvernement exécutif.....	45,345
Livres scolaires.....	17,242	Poisson, forêt et gibier.....	33,259
Imprimeur du Roi.....	3,089	Immigration.....	16,507
Honoraires, bureau du se- crétaire provincial.....	30,740	Intérêt.....	270,126
Taxes sur Cies incorporées.....	50,802	Assemblée législative.....	29,984
Droits de succession.....	20,109	Hôpital provincial.....	93,925
Licences de liqueurs.....	44,088	Fonds de licences sur liqueurs	26,707
Pêcheries, réclam. contre le Gouvernement fédéral.....	66,382	Livres scolaires.....	15,793
Divers.....	17,843	Fonds d'amortissement.....	26,272
		Travaux publics.....	390,931
		Frais de dénomb. des souches	27,815
		Imprimerie publique.....	16,531
		Fonds des vérifications.....	14,297
		Divers.....	119,623
<b>Total des recettes.....</b>	<b>1,505,229</b>	<b>Dépenses totales.....</b>	<b>1,493,774</b>



## FINANCES.

## 24.—Recettes et dépenses des gouvernements provinciaux, 1913-1914—suite.

QUÉBEC (Année terminée le 30 juin 1914).

Provenance des recettes.	Montant.	Causes des dépenses.	Montant.
	\$		\$
Subsides fédéraux.....	1,842,170	Intérêts sur dettes.....	998,412
Subside spécial.....	127,461	Amortissement de dette.....	128,480
Int. sur fonds en fidéicommis..	58,298	Primes, escomptes, change..	16,198
Terres et forêts—		Fonds d'amortissements....	61,654
Recettes générales.....	110,494		
Bois et forêts.....	1,588,959	Législation—	
Domaine de la Couronne...	31,728	Conseil législatif.....	58,374
Pêche et chasse.....	124,436	Assemblée législative.....	243,775
Mines.....	22,723	Imprimerie et reliure....	85,500
Timbres de loi.....	407,857	Bibliothèque.....	12,900
Fonds de construction et jurés	28,147	Gouvernm. civil, salaires, etc	582,432
Comptes en suspens.....	8,444	Administration de la justice.	1,080,886
Timbres d'enregistrement....	229,088	Ecoles industr. et de réforme.	103,805
Licences, hôtel, boutique, etc.	1,027,597	Instruction publique.....	1,419,515
Taxes sur les sociétés com-		Agriculture.....	450,480
merciales.....	925,093	Améliorat. des routes rurales	470,313
Droits de succession.....	1,604,480	Chemins de colonisation....	249,545
Asiles d'aliénés—contributions		Trav. publics et constructions	829,991
municip. et sommes payées		Bienfais.—asiles d'aliénés, etc.	582,668
par les patients.....	226,664	Allocations à diverses insti-	
Ecoles industrielles et de ré-		tutions de charité.....	62,335
forme.....	42,138	Terres et forêts.....	413,064
Gazette officielle.....	22,956	Mines et pêcheries.....	90,720
Intérêts sur placements.....	44,955	Pensions, service civil.....	71,965
Taxes sur transferts d'actions,		Perception du revenu, pour	
d'obligations, etc.....	53,870	licences, etc.....	195,038
Loi sur les automobiles.....	122,576	Salaires du bureau d'enregis-	
Revenus imprévus.....	75,065	tement, imprévu.....	81,772
Remboursement, taxe sur sub-		Divers.....	334,546
sides aux chemins de fer....	15,297		
Articles divers.....	259,881		
<b>Recettes totales.....</b>	<b>9,000,377</b>	<b>Dépenses totales.....</b>	<b>8,624,368</b>

## COMPTES PUBLICS PROVINCIAUX.

## 24.—Recettes et dépenses des gouvernements provinciaux, 1913-1914—suite.

ONTARIO (Année terminée le 31 octobre 1914).

Provenance des recettes.	Montant.	Cause des dépenses.	Montant.
	\$		\$
<b>Dominion du Canada—</b>			
Subside sur population et allocation spéciale.....	2,253,964	Gouvernement civil.....	790,999
Subside 47 Vic., c. 4.....	142,414	Législation.....	333,023
Intér. payé par le gouvernem. féd. (fonds d. écoles ordin.)	73,561	Administration de la justice.	714,772
Intérêts sur placements.....	41,088	Education.....	2,048,546
Terres, forêts et mines.....	2,340,657	Maintien des institut. publiq.	1,499,976
Recettes du chem. de fer Témiscaming et N. O.....	250,000	Colonisation et immigration.	101,609
Dominion Timis. & Northern Ontario Ry., balance d'intérêt sur subsides.....	544,491	Agriculture.....	710,134
Agriculture.....	157,142	Hôpitaux et bienfaisance....	421,780
Licences.....	860,210	Réparations et entretien....	172,066
Timbres de loi.....	133,414	Réparations et entretien des édifices publiques.....	67,634
Ministère de l'Education....	67,788	Travaux publics.....	199,252
Pêche et chasse.....	154,837	Routes de colonisation.....	480,845
Secrétaire provincial.....	363,351	Dép., terres de la Couronne..	587,299
Loi des impôts sur corporations, 4 Geo. V, c. 11.....	1,386,309	Remboursements.....	59,000
Droits de succession.....	1,196,818	Asiles d'aliénés.....	126,261
Dépôts pour paiem. de droits de succession.....	90,815	Ecoles normales.....	15,605
Revenus imprévus.....	304,577	Commission d'énergie hydro-électrique.....	182,443
Institutions publiques, asiles, etc.....	376,484	Collège agricole.....	2,615
Département d'assurances....	66,563	Dépenses statutaires.....	2,233,703
Commiss. Hydro-électrique, intérêt payé par municipalités (R. S. O. 1914).....	316,288	Dépenses spéciales autorisées	574,764
Autres articles.....	612	Divers articles.....	496,985
<b>Recettes totales.....</b>	<b>11,121,382</b>	<b>Dépenses totales.....</b>	<b>11,819,311</b>

## FINANCES.

## 24.—Recettes et dépenses des gouvernements provinciaux, 1913-1914—suite.

MANITOBA (Année terminée le 30 novembre 1914).

Provenance des recettes.	Montant.	Cause des dépenses.	Montant.
	\$		\$
Dominion du Canada—		Législation—	
Subside fédéral . . . . .	1,406,204	Députés . . . . .	70,114
Fonds de terrains d'écoles..	186,472	Salaires . . . . .	16,963
Total . . . . .	1,592,676	Contrats, imprimerie et reliure . . . . .	51,628
		Revi. des listes électorales.	22,651
Dépt. du Procureur-général—		Autres item . . . . .	27,144
Amendes . . . . .	29,996	Total . . . . .	188,500
Honoraires, cour de comté..	38,410	Conseil Exécutif . . . . .	79,767
Honoraires, avocats . . . . .	32,655	Département du Trésor—	
Titres sur terrains—honor.	299,636	Dépenses autorisées . . . . .	768,946
Licences pour liqueurs . . . . .	160,996	Aide au Gouvernement Impérial . . . . .	145,272
		Autres item . . . . .	126,427
Département de l'Agriculture et d'Immigration—		Total . . . . .	1,040,645
Honoraires . . . . .	28,033	Dépt. du Secrétaire provinc..	15,341
Licences de mariage . . . . .	6,846	Dept. de l'Instruction—	
Collège d'agriculture . . . . .	18,176	Subventions . . . . .	480,220
Dépt. de l'Instruc.—honoraire.	45,452	Ecoles techniques . . . . .	60,712
Législation . . . . .	25,929	Enfants négligés—écolé buissonnière . . . . .	43,996
Dépt. des terres provinciales..	218,406	Autres item . . . . .	139,632
		Total . . . . .	724,560
Dépt. des Travaux Publics—		Département d'Agriculture et d'Immigration—	
Entretien des aliénés . . . . .	82,592	Agriculture et statistiques.	73,056
Entretien des sourds-muets	16,887	Collège d'agriculture . . . . .	128,363
Entretien des incurables . . . . .	16,282	Dons . . . . .	126,916
Ecole industrielle . . . . .	13,122	Immigration . . . . .	54,491
Institut. publiques—fermes.	61,351	Autres item . . . . .	40,859
Elévat. à grains du gouver..	85,928	Total . . . . .	423,685
Dépt. du Trésorier provincial—		Dépt. du Procureur-général—	
Intérêt . . . . .	96,860	Titres aux propriétés . . . . .	176,828
Droits sur successions . . . . .	283,481	Cours de justice . . . . .	54,829
Honorair., loi des assuranc.	34,404	Cours de Police, et Police.	69,565
Protection contre l'incendie	9,567	Licences . . . . .	31,308
Taxes sur corporations . . . . .	158,481	Prisons . . . . .	52,653
Taxes sur chemins de fer . . . . .	203,461	Administrat. de la justice.	118,804
Remboursements . . . . .	2,918	Commission des Utilités Publiques . . . . .	22,961
Revenus divers . . . . .	9,956	Autres item . . . . .	47,500
Titres pour terrains, fonds d'assurances . . . . .	14,000	Total . . . . .	574,448
Licences pour autcmobiles . . . . .	40,000	Télégraphes et téléphones . . . . .	1,392,390
Télégraphes et téléphones . . . . .	1,814,072	Dépt. des Travaux Publics—	
Dépt. du Secrétaire provincial —honoraires . . . . .	71,590	Asiles d'aliénés . . . . .	283,966
		Ecole pour sourds-muets . . . . .	30,984
		Hospice pour incurables . . . . .	73,038
		Ecole industrielle . . . . .	59,135
		Aide aux municipalités et aux travaux publics, etc.	459,998
		Autres item . . . . .	274,534
		Total . . . . .	1,181,155
		Divers . . . . .	18,077
<b>Recettes, total . . . . .</b>	<b>5,512,163</b>	<b>Dépenses totales . . . . .</b>	<b>5,638,658</b>

## COMPTES PUBLICS PROVINCIAUX.

24.—Recettes et dépenses des gouvernements provinciaux, 1913-1914—suite.  
SASKATCHEWAN (14 mois, terminés le 30 avril 1914).

Provenance des recettes.	Montant.	Causes des dépenses.	Montant.
Dominion du Canada—	\$	Dette publique—	\$
Subsides—			
Gouvernement et législa-		Intérêt . . . . .	436,655
tion . . . . .	190,000	Fonds d'amortissement . . .	89,241
Population par tête . . . . .	473,373	Déboursés pour garanties	
Allocation pour dette . . . . .	608,062	et emprunts temporaires.	279,256
A la place des terres . . . . .	843,750	Primes, sur escomptes et	
Terres pour écoles . . . . .	253,139	échange, etc. . . . .	15,013
Aide à l'agriculture . . . . .	49,401	Total . . . . .	820,165
Total . . . . .	2,417,725	Gouvernement Civil . . . . .	372,982
Département du Trésor . . . . .	348,601	Législation . . . . .	111,845
Dépt. du Procureur-général—		Administration de la justice—	
Impôts sur successions . . . . .	74,357	Cour Suprême, Cour de dis-	
Honor., etc.—lois des titres	972,055	trict et de Subrogation . . .	256,321
Licences pour liqueurs, etc	218,857	Enquêtes criminelles . . . .	91,373
Amendes et confiscations . .	57,149	Prisons . . . . .	36,614
Vente des timbres de loi . . . .	332,698	Police, prisonniers, aliénés	295,083
Shérif, honoraires . . . . .	125,958	Enreg. des titres de propr.	333,211
Autres item . . . . .	19,773	Loi des licences—liqueurs.	83,437
Total . . . . .	1,800,847	Autres item . . . . .	21,961
Dépt. du Secrét.-Provincial—		Total . . . . .	1,118,600
Honor. pour incorporations	26,401	Travaux Publics—	
Honor. pour enregistrem . . .	21,004	Edifices publics . . . . .	290,327
Taxes p. licences—automob.	48,603	Construction et entretien	
Taxes pour licences—		des petits ponts . . . . .	208,771
cinémas . . . . .	22,217	Chemins, amélioration des	
Taxes pour licences—salles		Etablissement pour ba-	
de billard, pool, etc . . . . .	35,392	teaux-passeurs . . . . .	95,521
Loi sur impôts sur corpora..	186,681	Inspection des chaudières . .	42,188
Loi sur imp. sur ch. de fer . .	70,972	Aide aux municipalités	
Impôts sur comp. d'assur . . .	33,697	rurales . . . . .	33,731
Autres item . . . . .	52,590	Arpentage . . . . .	59,332
Total . . . . .	497,557	Autres item . . . . .	110,973
Dépt. des Travaux Publics—		Total . . . . .	1,056,747
Loi sur les chaudières . . . . .	32,887	Instruction . . . . .	809,615
Frais du bureau des appro-		Agriculture et Statistiques—	
bations . . . . .	88,845	Subventions générales à	
Autres item . . . . .	19,361	l'agriculture . . . . .	56,149
Total . . . . .	141,093	Subventions à l'élevage des	
Instruction . . . . .	32,571	animaux . . . . .	68,576
Département de l'Agriculture		Subventions aux industries	
Vente de beurre et d'oeufs . .	446,471	du lait et des volailles . . .	471,272
Permis de chasse . . . . .	20,573	Publicité et statistiques . . .	33,413
Remboursements . . . . .	48,518	Destruction des mauvaises	
Autres item . . . . .	36,779	herbes, et conservation	
Total . . . . .	552,341	du gibier . . . . .	18,398
Département des améliorations.	4,516	Autres item . . . . .	739,354
Item divers . . . . .	41,724	Total . . . . .	32,128
		Hygiène publique—	
		Bureau d'Hygiène publique	
		Dépenses pour hôpitaux . . .	104,223
		Autres item . . . . .	12,721
		Total . . . . .	149,072
		Bureau du Travail . . . . .	55,542
		Enfants abandonnés . . . . .	27,542
		Item divers . . . . .	190,458
<b>Total des recettes . . . . .</b>	<b>5,866,220</b>	<b>Total des dépenses . . . . .</b>	<b>5,396,380</b>

## FINANCES.

24.—Recettes et dépenses des gouvernements provinciaux, 1913-1914—suite.  
ALBERTA (Année terminée le 31 décembre 1913).

Provenance des recettes.	Montant.	Causes des dépenses.	Montant.
Dominion du Canada—		Dette publique.....	\$576,582
Subside annuel.....	\$1,260,105	Gouvernement civil.....	392,400
Terres pour écoles publiques	223,612	Législation.....	183,056
Intérêt, en général.....	22,018	Administration de la justice.	703,431
Intérêt sur recettes d'obligations de chem. de fer.....	950,457	Travaux Publics—	
Taxes des corporations—		Entretien, loyers, etc.....	181,575
Cies de prêts et d'assurances	102,393	Inspection et surintendance	
Sociétés d'immeubles et de fidéicommis.....	17,777	Inspection des mines de charbon.....	9,644
Banques.....	22,950	Inspection des chaudières.	27,483
Compagnies diverses.....	4,540	Bateaux passeurs.....	52,196
Honoraires pour licences—		Entretien des ponts.....	29,751
Mariage.....	10,052	Construction des chemins.	177,895
Automobiles.....	40,854	Commissions géologiques.	7,314
Autres.....	10,140	Dépenses imprévues.....	6,842
Lois des compagnies—		Total, travaux publics.	515,063
Honor. pour incorporation	46,475	Instruction—	
Lois des compagn. étranger.		Allocations, accordées en vertu de l'Arrêté scolaire	479,945
Honor. pour licences, etc.	39,087	Ecoles Normales et Instituts de professeurs.....	40,101
Taxes sur chemins de fer.	74,166	Inspection des écoles.....	34,333
Item divers.....	16,235	Examens.....	21,220
Dépt. du Procureur-Général—		Livres de lecture scolaires	12,526
Impôts sur successions.....	66,535	Allocations, université d'Alberta.....	81,646
Honoraires, bureau d'enregistrement.....	470,852	Autres item.....	43,962
Fonds d'assur., des enregistreurs.....	134,902	Instruction, total.....	713,733
Cours de justice.....	163,729	Agriculture—	
Honoraires, shérif.....	47,038	Dons aux sociétés d'agriculture.....	69,860
Loi des licences—		Dons aux sociétés d'exposition.....	15,000
Hôtels.....	82,384	Dons aux sociétés d'élevage et aux soc. d'agric.	17,233
Marchands de gros.....	21,695	Destruction des plantes nuisibles.....	28,013
Autres item.....	23,918	Protection du gibier.....	19,165
Amendes, d'après les lois du Canada et de la prov.	69,260	Dépenses, fermes modèles.	57,844
Item divers.....	30,917	Paiements en avance, crémeries.....	102,115
Dépt. des Travaux Publics....	232,772	Immigrat. et colonisation.	16,784
Affaires municipales—		Autres item.....	102,605
Taxe scolaire. Compte D...	80,621	Agriculture, total.....	428,880
Autres item.....	6,836	Hôpitaux, bienfaisance, hygiène publique.....	117,657
Département de l'Agriculture.	202,268	Prisonniers et aliénés.....	188,619
Département de l'Instruction.	5,245	Avances à l'imprimeur du gouvernement.....	16,927
Autres item.....	42,680	Remises.....	4,339
		Divers.....	569,108
Total des recettes....	4,522,513	Total des dépenses..	4,409,795

## COMPTES PUBLICS PROVINCIAUX.

## 24.—Recettes et dépenses des gouvernements provinciaux, 1913-1914—fin.

COLOMBIE BRITANNIQUE (Année terminée le 31 mars, 1914).

Provenance des recettes.	Montant.	Causes des dépenses.	Montant.
Dominion du Canada—	\$		\$
Paiement annuel d'intérêt..	29,151	Intérêt sur dette publique...	330,585
Paiement annuel de subsides	180,000	Fonds perdus, etc.....	188,211
Allocation annuelle par tête	313,984	Primes, escompte et change	6,977
Paiement annuel pour trans-		Gouvernm't civil, (salaires)..	1,329,707
ports de terres.....	100,000	Administration de la justice	
Paiement ann. d'alloc. spéc.		(salaires).....	57,848
"B.N.A. Act 1907".....	100,000	Législation.....	87,500
Ventes des terres.....	1,172,954	Institutions publiques—	
Revenu des terres.....	218,526	Imprimerie.....	96,723
Loyer de terres à bois. . . .	114,545	Bureau des mines.....	7,888
Droits et licenc. sur ter. à bois	2,444,179	Asiles d'aliénés.....	404,435
Certific. gratuits aux mineurs	59,591	Musée.....	9,188
Recettes générales des mines.	92,920	Refuge provincial.....	17,022
Licenc., commerce et liqueurs	102,618	Pêcheries (pisciculture et ad-	
" chasse.....	107,154	ministration) . . . . .	30,279
" automobiles.....	98,531	Agriculture—	
" etc., loi des assurances		Sociétés d'agriculture. ....	67,311
contre le feu. . . . .	45,862	Inspection des pépinières,	
Amendes et frais de cour....	64,956	fruits et c.....	41,217
Vérification des testaments..	44,810	Exposi. de fruits; publicité..	36,059
Droits de succession.....	249,275	Allocations aux instituts (fer-	
Timbres de loi.....	100,627	miers et femmes), etc. . . . .	17,576
Enregistrem. de compagnies..	96,421	Compensation aux propr. des	
Droits d'enregistrement.....	652,431	animaux tuberc. abattus. . .	24,985
Taxe sur le revenu.....	3,558	Destruction des loups, etc. .	17,991
Taxe sur les propriétés immob.	501,051	Agriculture autres, dépenses.	40,696
Taxe de propriété personnelle	211,868	Hôpitaux et bienfaisance....	430,784
Taxe sur les terres incultes...	659,424	Administration de la justice	
Taxe sur le revenu.....	348,452	(autres que salaires).....	747,112
Intérêt.....	91,967	Instruction.....	1,141,070
Taxe sur les mines.....	153,881	Transports.....	111,040
Imprimerie.....	54,917	Services du Revenu.....	23,256
Restriction sur l'immigration		Travaux Publics—	
chinoise (Loi 1884, statuts		Travaux et bâtiments.....	3,064,027
du Dominion).....	1,279,352	Chemins, rues, ponts et	
Intérêts sur placements à		quais.....	5,322,386
fonds perdus.....	80,878	Subsides aux bateaux à va-	
Droits et taxe sur le charbon.	192,590	peur et aux traversiers...	90,334
Taxe sur les terrains miniers		Divers, y compris arpentage..	2,212,913
concedés par la couronne et			
demeurés inexploités.....	45,954		
Asile d'aliénés.....	42,876		
Revenu de l'eau.....	61,910		
Licences pour mariages.....	24,455		
Inspection des chaudières... .	31,289		
Permis. Fabriques de conser-			
ves (poisson).....	39,702	Moins montant des fonds	
Divers.....	270,128	perdus et rachat de d'ben-	
		tures . . . . .	188,211
<b>Revenus nets.....</b>	<b>10,479,259</b>	<b>Dépenses nettes . . . .</b>	<b>15,766,912</b>

## FINANCES.

**Statistiques municipales.**—On a essayé, dans le tableau 25, de comparer entre elles les principales villes et municipalités canadiennes, au point de vue des finances municipales. Le tableau donne, pour 1914, 1°, la population taxée; 2° la valeur sujette à taxe, de toute propriété imposable; 3°, la valeur des propriétés exemptes de taxes, ou qui n'y sont sujettes que par suite d'améliorations locales; 4°, le montant de la dette sur débetures; 5°, la valeur du fonds d'amortissement, s'il y en a un; 6°, le montant des taxes prélevées; et 7°, le taux des taxes en milles, par dollar. Les renseignements donnés sous chacun de ces titres, ainsi que ceux qui sont contenus dans les notes explicatives, au bas du tableau, ont été fournis par les secrétaires des villes ou municipalités, en réponse à une circulaire spéciale à eux envoyée par le Bureau des Recensements et Statistiques.

## 25.—Statistiques municipales, par provinces, 1914.

Villes et municipalités.	Population taxée.	Valeur sujette à taxe de toute propriété imposable.	Valeur des propriétés exemptes de taxes, ou qui n'y sont sujettes que par suite d'améliorations locales.	Dettes sur débetures.	Fonds d'amortissement.	Taxes perçues.	Taux des taxes, milles par \$
Ile du Prince-Edouard—		\$	\$	\$	\$	\$	
Charlotte-town....	12,000	4,785,205	100,000	618,500	41,000	116,326	13.75
Nouvelle-Ecosse—							
Amherst....	8,973	4,723,740	775,000	844,000	94,699	99,764	22.00
Dartmouth..	5,058	2,580,077	801,300	634,400	16,067	44,163	17.00
Halifax....	55,000	31,288,050	14,771,200	5,511,290	498,122	695,912	20.30
New Glasgow North	6,333	4,082,140	180,000	641,170	41,166	77,658	13.50
Sydney..	5,418	2,097,856	158,100	392,500	84,270	40,635	20.00
Spring Hill..	5,900	788,775	200,000	174,000	13,980	23,745	25.00
Sydney.....	17,723	8,265,480	9,000,000	1,723,500	280,947	194,000	22.50
Sydney Mines	7,470	1,776,036	2,350,000	265,000	35,000	47,133	22.25
Truro.....	6,107	3,476,295	55,000	619,410	129,038	70,407	21.00
Yarmouth...	6,600	3,716,125	505,800	444,000	9,277	74,322	20.00
Nouveau-Brunswick—							
Fredericton..	8,000	5,683,283	2,000,000	595,233	—	101,000	16.50
Moncton....	14,000	8,725,476	7,000,000	1,431,565	81,696	147,784	15.00
St. John.....	42,511	35,312,200	5,000,000	5,100,870	1,148,305	727,607	19.20

## STATISTIQUES MUNICIPALES.

## 25.—Statistiques municipales, par provinces, 1914—suite.

Villes et municipalités.	Population taxée.	Valeur sujette à taxe de toute propriété imposable.	Valeur des propriétés exemptes de taxes, ou qui n'y sont sujettes que par suite d'améliorations locales.	Dettes sur débetures.	Fonds d'amortissement.	Taxes perçues.	Taux des taxes, milles par \$
		\$	\$	\$	\$	\$	
Québec—							
Chicoutimi..	—	5,844,760	3,200,000	—	22,000	70,530	13.50
Fraserville..	6,957	2,307,750	3,148,335	907,620	21,945	—	7.50
Hull.....	22,000	5,529,228	4,359,643	1,477,330	80,362	153,946	12.50
Joliette.....	7,925	2,710,895	1,702,000	322,500	5,991	68,293	9.00
Lachine.....	10,699	12,244,915	1,979,220	1,707,000	11,120	179,528	10.00
Lévis.....	7,469	3,006,442	1,651,631	604,993	—	67,000	8.75
Maisonneuve	39,770	32,431,140	22,361,795	6,765,903	—	527,917	10.90
Montréal....	—	635,288,376	215,152,261	90,988,919	630,270	12,589,033	—
Québec.....	90,000	67,457,200	17,085,060	13,524,019	160,973	1,400,000	17.50
Sherbrooke..	19,305	10,256,545	5,357,350	1,713,000	165,089	175,000	20.50
St-Hyacinthe	9,797	3,358,580	2,473,655	851,819	—	80,133	15.50
Sorel.....	8,715	2,504,200	1,462,900	545,000	—	85,000	12.50
Thetford							
Mines.....	7,129	2,321,080	1,000,000	312,000	5,000	66,000	15.00
Trois-Rivièr.	13,691	13,287,034	4,125,000	1,935,500	170,035	244,112	18.00
Valleyfield..	9,487	5,257,800	884,000	586,000	—	—	13.50
Westmount..	14,579	53,568,630	9,624,769	4,196,666	474,666	510,470	16.75
Ontario—							
Barrie.....	7,223	3,439,615	420,050	434,915	—	90,669	25.00
Belleville...	11,893	5,349,527	1,512,155	1,225,356	278,861	168,567	16.50
Berlin.....	19,056	9,891,347	1,394,595	2,001,429	—	299,347	23.75
Brantford...	26,389	18,361,060	2,887,250	706,693	2,096,033	443,233	23.00
Brockville...	9,641	3,814,401	723,775	860,130	217,110	127,809	30.00
Chatham.....	10,770	7,542,929	1,234,055	919,712	—	235,209	24.50
Cobalt.....	6,418	3,809,654	179,530	132,979	82,120	114,292	30.00
Cobourg.....	5,241	2,153,521	712,800	185,491	14,789	60,503	25.00
Collingwood.	6,619	3,029,635	545,850	515,679	15,185	230,236	32.00
Cornwall...	6,700	2,094,117	356,525	258,422	—	75,833	<sup>32p.s.</sup> 34s.s.
Fort William	27,176	45,500,814	2,687,370	4,662,842	753,249	825,749	23.00
Galt.....	11,932	6,879,743	1,133,292	1,288,754	263,906	173,263	26.00
Guelph.....	16,799	8,856,783	2,186,860	2,198,978	451,012	256,132	24.80
Hamilton....	101,344	75,562,100	13,315,935	11,026,639	1,318,599	1,673,503	320.00
Kenora.....	5,319	3,335,235	999,375	834,105	102,213	87,668	27.00
Kingston....	21,264	11,688,307	3,982,590	1,607,916	153,490	292,208	25.00
Lindsay....	7,672	3,320,800	679,275	474,874	12,047	119,795	35.00
London.....	56,358	38,071,220	7,869,037	4,081,710	92,859	962,994	25.50
Niagara Falls	11,700	7,799,160	600,800	815,564	—	166,176	27.00
North Bay...	10,470	5,452,460	720,100	688,967	—	139,671	20.50
Oshawa.....	8,248	4,187,490	390,465	407,118	10,000	105,752	29.00



## FINANCES.

## 25.—Statistiques municipales, par provinces, 1914—suite.

Villes et municipalités.	Population taxée.	Valeur sujette à taxe de toute propriété imposable.	Valeur des propriétés exemptes de taxes, ou qui n'y sont sujettes que par suite d'améliorations locales.	Dettes sur débetures.	Fonds d'amortissement.	Taxes perçues.	Taux des taxes, milles par \$
		\$	\$	\$	\$	\$	
<b>Ontario—suite.</b>							
Ottawa.....	101,795	105,107,168	32,236,150	12,878,705	2,868,468	2,423,389	20.80 P. S. 25.40 S. S.
Owen Sound.	12,385	6,512,600	1,391,200	1,171,859	147,908	193,453	28.00
Pembroke...	7,500	3,718,625	460,000	394,780	28,769	94,141	25.00
Peterboro...	18,361	11,372,394	2,026,180	1,796,890	376,372	302,932	26.00
Port Arthur.	18,324	30,536,390	6,220,585	1,755,573	690,073	626,329	20.50
Port Hope...	4,326	2,559,951	215,140	279,242	1,905	68,852	25.00
Sault Ste-Marie.....	-	11,543,435	3,251,235	1,781,633	160,652	262,602	20.00 P.S. 21.00 S.S.
Smiths Falls	6,551	3,661,206	100,000	677,491	-	79,072	21.50
St. Cath'arines	17,296	12,404,685	1,520,875	2,670,919	391,253	326,272	23.25
St. Thomas...	16,794	9,874,957	1,491,280	1,014,120	9,403	227,480	23.50
Stratford...	17,006	8,070,475	2,021,550	1,736,062	481,525	306,736	27.00
Toronto.....	470,144	513,303,593	66,642,756	75,249,388	14,685,002	9,863,065	19.25
Welland.....	7,204	4,949,197	503,310	860,849	160,078	135,180	27.50
Windsor.....	22,993	18,655,300	2,403,500	1,670,838	74,981	466,905	22.00
Woodstock...	10,154	4,804,925	1,153,800	763,720	266,894	132,967	23.00
<b>Manitoba—</b>							
Brandon.....	17,177	15,571,391	3,861,674	2,185,612	447,658	500,805	26.00
Portage-la-Prairie...	6,500	5,021,882	1,543,930	974,038	101,643	142,785	22.00
St-Boniface..	12,025	21,633,120	3,235,420	3,747,283	615,975	583,314	21.00
Winnipeg....	203,255	280,791,340	44,153,270	42,195,729	4,869,622	5,811,149	14.80 B. 6.66 G.
<b>Saskatchewan—</b>							
Moosejaw...	13,828	43,126,832	7,544,910	6,163,884	198,556	823,982	17.50
Prince Albert	10,000	28,723,586	2,960,535	3,358,957	101,296	500,506	15.85
Régina.....	30,218	73,672,833	19,965,780	8,474,471	538,766	1,042,099	13.00
Saskatoon...	12,004	58,381,855	3,833,435	6,995,178	436,332	1,204,268	17.55
<b>Alberta—</b>							
Edmonton...	24,900	191,283,970	17,781,210	24,685,169	1,554,209	2,707,847	17.50
Lethbridge..	10,170	17,733,645	17,513,740	3,151,254	259,431	619,466	32.00
Medicine Hat	12,000	21,101,989	2,213,640	1,259,799 (net)	156,230	-	17.50

## STATISTIQUES MUNICIPALES.

## 25.—Statistiques municipales, par provinces, 1914—fin.

Villes et municipalités.	Population taxée.	Valeur sujette à taxe de toute propriété imposable.	Valeur des propriétés exemptes de taxes, ou qui n'y sont sujettes que par suite d'améliorations locales.	Dettes sur débetures.	Fonds d'amortissement.	Taxes perçues.	Taux des taxes, milles par \$
		\$	\$	\$	\$	\$	
Colombie Britannique—							
Nanaimo....	8,500	5,946,085	299,675	816,893	116,556	366,405	{ 34.00 ½ de moins 14 Gros 24.00 Net. 20.00
New Westminster....	15,000	20,686,270	2,000,000	4,568,700	182,286	406,876	{ 24.00 Net. 20.00
North Vancouver....	8,196	20,843,225	1,770,370	2,876,494	186,538	355,334	{ 15.50 Gros 24.44 Net. 22.00
Vancouver....	106,110	150,456,660	76,199,743	28,844,240	3,010,078	4,363,800	{ 24.44 Net. 22.00
Victoria....	31,660	89,151,990	17,419,540	16,747,101	1,909,633	2,222,641	{ 20.00

**Notes Explicatives.**—(1) Dans la première colonne du tableau 23, on a porté la population taxée de 1913, toutes les fois qu'elle a été donnée, mais quand elle ne l'a pas été, ou quand elle n'était qu'évaluée, on a pris les chiffres du recensement de 1911, et on les a imprimés en italiques, pour les distinguer des autres chiffres de la colonne. (2) Dans le cas de Thetford Mines, P.Q., la valeur des propriétés exemptes de taxes, ou qui n'y sont sujettes que par suite d'améliorations locales, ne comprend pas la valeur des mines. (3) Les sommes portées dans la colonne des taxes prélevées, en ce qui concerne Brandon, Man. (\$500,805), et Lethbridge, Alberta (\$619,466), ne comprennent pas les taxes pour améliorations locales. (4) Dans la province de Québec, les taxes prélevées et les taux de taxes ne comprennent pas les taxes scolaires. (5) A Ottawa, Ont., il y a deux taux de taxes, l'un de 20.80 milles par dollar sur les personnes préférant envoyer leurs enfants aux écoles publiques ordinaires, et l'autre de 25.40 milles par dollar, pour celles qui soutiennent les écoles séparées ou Catholiques Romaines. A Montréal, P.Q., il y a divers taux de taxe scolaire. Dans les quartiers du centre, c'est-à-dire ceux qui constituaient Montréal avant l'annexion récente des municipalités avoisinantes, la taxe scolaire est perçue par la ville pour les Commissions Scolaires catholiques et protestantes qui ont juridiction en la matière. La taxe scolaire, à Montréal, est de 4 milles par dollar pour les Catholiques Romains, et de 5 milles par dollar pour les Protestants et les neutres. Dans les quartiers récemment annexés, la taxe est perçue par les diverses Commissions Scolaires qui sont indépendantes des anciennes Commissions Scolaires de la ville. Les taux prélevés par ces commissions indépendantes varient entre 2½ milles et 6 milles par dollar. A Winnipeg, Man., il y a deux taux de taxe: 14.8 milles par dollar, comme répartition générale, et 6½ pour cent, comme taxe d'affaires, sur le loyer annuel des édifices occupés. (6) A Régina, Sask., la dette sur débetures, se montant à \$8,474,471, ne comprend pas la dette des améliorations locales. (7) A Vancouver, C.B., on ne paye pas de taxes pour les améliorations. (8) A Medicine Hat, Alberta, la dette brute est de \$3,818,715.

## FINANCES.

**Permis de construction.**—Le tableau 26, pris dans le numéro d'avril 1915 de la Gazette du Travail, indique la valeur des permis de construction accordés par les cités et villes pendant les années 1913 et 1914. Les chiffres ne comprennent que les endroits où la valeur des permis de construction accordés pendant l'année s'élevèrent à \$100,000 et plus. Pendant l'année 1914 la valeur totale des permis de construction a été de \$106,367,209 contre \$169,976,507 en 1913—soit une diminution de \$63,609,298. Le total de 1914 ne comprend pas cinq places où les permis s'élevèrent à \$1,530,997, mais qui n'ont pas de chiffres correspondants pour 1913.

26.—Valeur des permis pour construire, au montant de plus de \$100,000, dans des villes et municipalités, en 1913 et 1914. [De la Gazette du Travail, avril 1915].

Ville ou Municipalité.	1913.	1914.	Augmentation ou diminution.
Ile du Prince-Edouard—			
Charlottetown.....	\$ 230,400	\$ 39,000	—191,400
Nouvelle-Ecosse—			
Sydney.....	321,198	110,873	—210,325
Halifax.....	837,756	879,320	+41,564
Amherst.....	440,000	239,000	—201,000
Windsor.....	-	127,000	-
Nouveau-Brunswick—			
St. John.....	2,412,000	515,300	—1,896,700
Moncton.....	180,780	337,355	+156,575
Fredericton.....	-	212,000	-
Québec—			
Chicoutimi.....	294,150	29,860	—264,290
Québec.....	1,939,781	2,759,572	+819,791
Trois-Rivières.....	482,250	652,130	+169,880
Sherbrooke.....	747,450	200,822	—546,628
St-Hyacinthe.....	137,000	40,000	—97,000
Maisonneuve.....	2,466,823	2,599,840	+133,017
Montréal.....	27,032,097	17,626,561	—9,405,536
Westmount.....	2,009,544	698,585	—1,310,959
Lachine.....	369,136	324,773	—44,363
Outremont.....	1,902,000	1,028,550	—873,450
Ontario—			
Ottawa.....	3,991,380	4,397,920	+406,540
Hawkesbury.....	-	362,000	-
Smiths Falls.....	222,060	141,050	—81,010
Brockville.....	93,492	105,280	+11,788
Kingston.....	666,474	288,577	—377,897
Belleville.....	303,200	88,857	—214,343
Peterborough.....	488,540	452,340	—36,200
Toronto.....	27,038,642	20,694,288	—6,344,354
St. Catharines.....	759,468	782,253	+22,785
Niagara Falls.....	398,350	508,805	+110,455
Welland.....	611,157	337,918	—273,239
Hamilton.....	5,110,000	3,703,865	—1,406,135
Dundas.....	208,010	56,325	—151,685
Brantford.....	1,015,886	435,510	—580,376
Galt.....	523,014	322,480	—200,534
Preston.....	400,055	92,490	—307,565
Guelph.....	357,335	521,784	+164,449
Berlin.....	650,271	728,320	+78,049
Woodstock.....	191,333	110,764	—80,569
Stratford.....	334,085	440,715	+106,630
London.....	1,789,920	1,837,735	+47,815

## PERMIS POUR CONSTRUIRE.

26.—Valeur des permis pour construire, au montant de plus de \$100,000, dans des villes et municipalités, en 1913 et 1914—fin. [De la Gazette du Travail, avril 1915.]

Ville ou Municipalité.	1913.	1914.	Augmentation ou diminution.
<b>Ontario—suite.</b>	<b>\$</b>	<b>\$</b>	<b>\$</b>
St. Thomas.....	154,471	388,915	+234,444
Chatham.....	338,310	185,730	-152,580
Windsor.....	1,148,975	1,121,413	-27,562
Oshawa.....	100,000	83,500	-16,500
Collingwood.....	133,850	1,560	-132,290
Owen Sound.....	103,000	68,655	-34,345
North Bay.....	492,940	333,625	-159,315
Cobalt.....	152,360	79,875	-52,485
Sudbury.....	728,385	538,080	-190,305
Port Arthur.....	1,935,575	1,234,085	-701,490
Fort William.....	4,009,565	1,519,965	-2,489,600
<b>Manitoba—</b>			
Winnipeg.....	18,621,650	12,160,950	-6,460,700
St-Boniface.....	1,038,840	804,652	-234,188
Brandon.....	609,609	395,335	-214,274
<b>Saskatchewan—</b>			
Régina.....	4,018,350	1,765,875	-2,252,475
Moosejaw.....	4,538,470	459,610	-4,078,860
Prince Albert.....	1,380,390	721,986	-658,404
Swift Current.....	-	685,232	-
North Battleford.....	859,195	77,240	-781,955
Yorkton.....	337,777	60,695	-277,082
Weyburn.....	177,400	329,450	+152,050
Estevan.....	-	144,765	-
<b>Alberta—</b>			
Edmonton.....	9,242,450	4,913,277	-4,329,173
Calgary.....	8,619,653	3,425,350	-5,194,303
Medicine Hat.....	3,851,572	1,802,791	-2,048,781
Lethbridge.....	504,954	345,290	-159,664
MacLeod.....	150,535	25,000	-125,535
Red Deer.....	149,250	42,515	-106,735
Edson.....	137,975	25,150	-111,825
<b>Colombie Britannique—</b>			
Wilson.....	131,276	70,945	-60,331
Vernon.....	175,067	45,025	-130,042
Kelowna.....	375,263	68,865	-306,398
Kamloops.....	300,422	172,784	-127,638
New Westminster.....	958,975	261,624	-697,351
Vancouver.....	10,423,197	4,484,476	-5,938,721
Point Grey.....	1,595,542	754,120	-841,422
North Vancouver.....	178,835	238,148	+59,313
Victoria.....	4,037,992	2,243,660	-1,794,332
Nanaimo.....	295,360	100,285	-195,075
Oak Bay.....	836,708	286,216	-550,492
Prince Rupert.....	198,332	601,675	+403,343

## BANQUES.

L'actif total des banques ayant une charte, était, au 31 décembre 1914, de \$1,555,556,815, contre \$1,551,263,432 en 1913. Le passif total était de \$1,314,646,254, contre \$1,308,756,866. Les dépôts faits par le public du Canada étaient de \$1,012,739,990, au 31 décembre 1914 (tableau 28), contre \$1,006,567,835 en 1913. Le 31 mars 1914, le total au crédit des déposants au Bureau de Poste et à la Banque d'épargne du gouvernement fédéral, était de \$55,567,449, contre \$57,140,483 en 1913.

27.—Actif des banques autorisées du Canada, au 31 décembre 1914.

Banques autorisées.	Dépôts en or à la Réserve centrale.	Numéraire.	Billets du Dominion.	Prêts à demande et à courte échéance au Canada.	Prêts courants au Canada.	Autre actif.	Actif total.
	\$	\$	\$	\$	\$	\$	\$
Bank of Montreal.....	1,000,000	16,310,703	31,843,273	12,027,463	97,919,064	106,365,253	265,465,756
Banque de Québec.....	-	355,826	812,562	1,868,725	10,032,884	6,828,357	19,898,354
Bank of Nova Scotia.....	1,500,000	5,074,956	9,258,684	4,296,703	42,069,531	33,533,796	95,733,670
Bank of British North America.....	-	2,529,876	7,183,522	125,231	23,414,941	27,659,768	60,913,338
Bank of Toronto.....	400,000	906,153	5,750,393	805,135	39,769,188	11,830,101	59,460,970
Molsons Bank.....	-	1,061,009	4,126,182	1,600,392	28,854,288	14,525,930	50,167,801
Banque Nationale.....	1,400,000	162,003	1,381,050	1,022,819	15,590,712	6,965,670	26,522,254
Merchants Bank of Canada.....	1,000,000	2,646,178	10,777,790	4,124,165	46,271,381	19,594,548	84,414,062
Banque Provinciale du Canada.....	-	68,804	704,077	1,580,184	5,200,980	5,930,775	13,484,820
Union Bank of Canada.....	1,100,000	1,106,947	4,476,996	3,449,339	45,811,177	24,309,243	80,253,702
Canadian Bank of Commerce.....	-	14,201,777	10,548,102	17,012,011	127,729,683	70,471,838	239,963,411
Royal Bank of Canada.....	2,500,000	11,565,030	11,432,807	13,752,961	80,694,358	58,461,898	178,407,054
Dominion Bank.....	-	1,604,942	9,598,675	4,836,937	46,716,038	17,700,517	80,457,109
Bank of Hamilton.....	100,000	668,679	3,621,952	468,445	27,924,035	10,753,788	43,536,899
Standard Bank of Canada.....	400,000	780,900	3,297,942	825,511	31,332,917	11,664,264	48,301,534
Banque d'Hochelaga.....	-	335,263	1,963,619	309,529	22,840,241	7,113,171	32,561,823
Bank of Ottawa.....	300,000	1,079,422	4,081,423	696,328	29,452,571	16,301,968	51,911,712
Imperial Bank of Canada.....	-	1,596,758	14,656,461	982,263	39,458,800	25,116,468	81,810,750
Home Bank of Canada.....	-	123,991	657,738	295,448	9,094,236	4,374,169	14,545,582
Northern Crown Bank.....	-	333,969	1,117,410	1,531,033	9,774,349	4,202,158	16,958,919
Sterling Bank of Canada.....	-	43,490	664,656	398,316	5,396,322	2,725,815	9,228,599
Weyburn Security Bank.....	-	13,012	101,025	46,762	686,682	711,215	1,558,696
<b>Total.....</b>	<b>9,700,000</b>	<b>62,569,688</b>	<b>138,056,339</b>	<b>72,055,700</b>	<b>786,034,378</b>	<b>487,140,710</b>	<b>1,555,556,815</b>

28.—Passif des banques autorisées du Canada, au 31 décembre 1914.

Banques autorisées.	Capital versé.	Fonds de réserve.	Billets en circulation.	Dépôts faits par le public au Canada.	Autres dettes.	Passif total. <sup>1</sup>	Prop. p.c. du dernier dividende.
	\$	\$	\$	\$	\$	\$	
Bank of Montreal.....	16,000,000	16,000,000	15,418,846	164,630,121	51,196,660	231,245,627	10
Banque de Québec.....	2,734,620	1,308,655	1,977,461	12,523,443	1,287,748	15,788,652	7
Bank of Nova Scotia.....	6,500,000	12,000,000	7,148,813	56,460,445	13,423,354	77,032,612	14
Bank of British North America.....	4,866,666	3,017,333	4,004,627	35,841,124	10,637,632	50,483,383	8
Bank of Toronto.....	5,000,000	6,000,000	4,236,122	42,424,522	1,058,726	47,719,370	11
Molsons Bank.....	4,000,000	4,800,000	3,425,800	36,308,120	1,238,334	40,972,254	11
Banque Nationale.....	2,000,000	1,700,000	3,174,740	17,474,341	1,886,005	22,535,086	8
Merchants Bank of Canada.....	7,000,000	7,000,000	6,481,279	59,001,860	4,101,513	69,584,652	10
Banque Provinciale du Canada.....	1,000,000	650,000	1,156,878	9,016,814	1,647,228	11,820,920	7
Union Bank of Canada.....	5,000,000	3,400,000	5,676,534	51,443,016	14,403,086	71,522,636	8
Canadian Bank of Commerce.....	15,000,000	13,500,000	13,653,267	152,535,724	43,969,608	210,158,599	10
Royal Bank of Canada.....	11,560,000	12,560,000	12,645,768	108,438,617	32,297,355	153,381,740	12
Dominion Bank.....	6,000,000	7,000,000	4,143,040	56,628,130	6,100,926	66,872,096	12
Bank of Hamilton.....	3,000,000	3,600,000	2,684,960	33,079,518	877,664	36,642,142	12
Standard Bank of Canada.....	2,943,205	3,843,205	3,189,193	36,752,969	913,207	40,855,369	13
Banque d'Hochelega.....	4,000,000	3,700,000	3,221,492	20,156,534	1,221,772	24,599,798	9
Bank of Ottawa.....	4,000,000	4,750,000	3,689,780	38,133,464	1,020,281	42,843,525	12
Imperial Bank of Canada.....	7,000,000	7,000,000	5,158,312	54,821,013	6,029,282	66,008,607	12
Home Bank of Canada.....	1,945,090	666,666	1,541,880	8,807,008	1,534,539	11,883,427	7
Northern Crown Bank.....	2,856,259	150,000	2,027,916	11,051,627	862,137	13,941,680	6
Sterling Bank of Canada.....	1,194,973	300,000	1,086,925	6,337,671	211,887	7,636,483	6
Weyburn Security Bank.....	316,100	125,000	226,122	873,909	17,565	1,117,596	5
<b>Totaux.....</b>	<b>113,916,913</b>	<b>113,070,859</b>	<b>105,969,755</b>	<b>1,012,739,990</b>	<b>195,936,509</b>	<b>1,314,646,254</b>	<b>-</b>

<sup>1</sup>Capital et fonds de réserve non compris.

## FINANCES.

## 29.—Etat de compte général des banques autorisées, 1868-1914.

Année civile.	Capital versé.	Billets en circulation.	Total en dépôts. <sup>1</sup>	Escomptes au public.	Passif. <sup>2</sup>	Actif.
	\$	\$	\$	\$	\$	\$
1868....	30,507,447	9,350,646	33,653,594	52,299,050	45,144,854	79,860,976
1869....	30,790,137	9,539,511	40,028,090	56,433,953	50,940,226	86,283,693
1870....	33,031,249	15,149,031	48,763,205	66,276,961	65,685,870	103,197,103
1871....	37,095,340	20,914,637	56,287,391	84,799,841	80,250,974	125,273,631
1872....	45,190,085	25,296,454	61,481,452	106,744,665	90,864,688	148,862,445
1873....	54,690,561	27,165,878	65,426,042	119,274,317	98,982,668	166,056,595
1874....	60,388,340	27,904,963	77,113,754	131,680,111	116,412,392	187,921,031
1875....	64,619,513	23,035,639	74,642,446	136,029,307	104,609,356	186,255,330
1876....	66,804,398	21,245,935	72,852,686	127,621,577	99,614,014	183,499,801
1877....	65,206,009	20,704,338	74,166,287	125,681,658	99,810,731	181,019,194
1878....	63,682,863	20,475,586	70,856,253	119,682,659	95,538,831	175,450,274
1879....	62,737,276	19,486,103	73,151,425	113,485,108	96,760,113	173,548,490
1880....	60,052,117	22,529,623	85,303,814	102,166,115	111,838,941	184,276,190
1881....	59,534,977	28,516,692	94,346,481	116,953,497	127,176,249	200,613,879
1882....	59,799,644	33,582,080	110,133,124	140,077,194	149,777,214	227,426,835
1883....	61,390,118	33,283,302	107,648,383	143,944,957	145,938,095	228,084,650
1884....	61,597,021	30,449,410	102,398,228	130,490,053	137,493,917	219,998,642
1885....	61,711,566	30,720,762	104,014,660	126,827,792	138,762,695	219,147,080
1886....	61,662,093	31,030,499	111,449,365	132,833,313	146,954,260	228,061,872
1887....	60,860,561	32,478,118	112,656,985	139,753,755	149,704,402	230,393,072
1888....	60,345,035	32,205,259	125,136,473	141,002,373	163,900,797	243,504,164
1889....	60,229,752	32,207,144	134,650,732	149,958,980	173,029,602	253,789,803
1890....	59,974,902	32,834,511	135,548,704	153,301,335	173,207,587	254,546,329
1891....	60,700,697	33,061,042	148,396,968	171,082,677	187,332,325	269,307,032
1892....	61,626,311	33,788,679	166,668,471	193,455,883	208,062,169	291,635,251
1893....	62,009,346	33,811,925	174,776,722	206,623,042	217,195,975	302,696,715
1894....	62,063,371	31,166,003	181,743,890	204,124,939	221,006,724	307,520,020
1895....	61,800,700	30,807,041	190,916,939	203,730,800	229,794,322	316,536,527
1896....	62,043,173	31,456,297	193,616,049	213,211,996	232,338,086	320,937,643
1897....	62,027,703	34,350,118	211,788,096	212,014,635	252,660,708	341,163,505
1898....	62,571,920	37,873,934	236,161,062	223,806,320	281,076,656	370,583,991
1899....	63,726,399	41,513,139	266,504,528	251,467,076	318,624,033	412,504,768
1900....	65,154,594	46,574,780	305,140,242	279,279,761	356,394,095	459,715,065
1901....	67,035,615	50,601,205	349,573,327 <sup>3</sup>	388,299,888	420,003,743	531,829,324
1902....	69,869,670	55,412,598	390,370,493 <sup>3</sup>	430,662,670	466,963,829	585,761,109
1903....	76,453,125	60,244,072	424,167,140 <sup>3</sup>	472,019,689	507,527,550	641,543,226
1904....	79,234,191	61,769,888	470,265,744 <sup>3</sup>	509,011,993	554,014,076	695,417,756
1905....	82,655,828	64,025,643	531,243,476 <sup>3</sup>	559,814,918	618,678,633	767,490,183
1906....	91,035,604	70,638,870	605,968,513 <sup>3</sup>	655,869,879	713,790,553	878,512,076
1907....	95,953,732	75,784,482	654,839,711 <sup>3</sup>	709,975,274	769,026,924	945,685,708
1908....	96,147,526	71,401,697	658,367,015 <sup>3</sup>	670,170,833	762,077,184	941,290,619
1909....	97,329,333	73,943,119	783,298,880 <sup>3</sup>	762,195,546	882,598,547	1,067,007,534
1910....	98,787,929	82,120,303	909,964,839 <sup>3</sup>	870,100,890	1,019,177,601	1,211,452,351
1911....	103,009,256	89,982,223	980,433,788 <sup>3</sup>	926,909,616	1,097,661,393	1,303,131,206
1912....	112,730,943	100,146,541	1,102,910,383 <sup>3</sup>	1,061,843,991	1,240,124,354	1,470,065,478
1913....	116,297,729	105,265,336	1,126,871,523 <sup>3</sup>	1,111,993,263	1,287,372,534	1,530,093,671
1914....	114,759,807	104,600,185	1,144,210,363 <sup>3</sup>	1,101,880,924	1,309,944,006	1,555,676,395

NOTA.—Les chiffres de ce tableau représentent des moyennes compilées d'après les rapports mensuels de chaque année. <sup>1</sup>Y compris les dépôts des gouvernements fédéral et provinciaux. <sup>2</sup>Non compris le capital et les réserves. <sup>3</sup>Y compris les sommes déposées hors du Canada, non incluses précédemment dans les dépôts.

## BANQUES.

30.—Dépôts faits dans les banques autorisées du Canada et ailleurs, 1901-1914<sup>1</sup>.

Année civile.	Dépôts faits par particuliers au Canada.		Dépôts ailleurs qu'au Canada.	Balances dues aux gouvernements fédéral et provinciaux.	Total des dépôts.
	Payables sur demande.	Payables après avis ou à date fixe.			
	\$	\$	\$	\$	\$
1901	95,169,631	221,624,664	26,560,444	6,218,588	349,573,327
1902	104,424,203	244,062,545	34,529,739	7,354,006	390,370,493
1903	112,461,757	269,911,501	34,931,701	6,862,181	424,167,140
1904	117,962,023	307,007,192	36,388,330	8,908,199	470,265,744
1905	138,116,550	338,411,275	44,325,531	10,390,120	531,243,476
1906	165,144,569	381,778,705	46,030,241	13,014,998	605,968,513
1907	166,342,144	413,014,657	58,828,181	16,654,729	654,839,711
1908	169,721,755	406,103,063	65,793,319	16,748,878	658,367,015
1909	225,414,828	464,635,263	70,788,822	22,459,967	783,298,880
1910	260,232,399	532,087,627	78,445,210	39,199,603	909,964,839
1911	304,801,755	568,976,209	72,823,733	33,832,091	980,433,788
1912	359,431,895	625,705,765	81,137,710	36,635,013	1,102,910,383
1913	367,214,143	626,199,470	97,528,021	35,929,889	1,126,871,523
1914	346,069,908	656,760,687	101,244,738	40,135,030	1,144,210,363

31.—Sommes escomptées par les banques autorisées, au Canada et ailleurs, 1901-14<sup>1</sup>.

Année civile.	Prêts à demande et à courte échéance, sur titres au Canada.	Prêts à demande et à courte échéance ailleurs qu'au Canada.	Prêts courants au Canada.	Prêts courants ailleurs qu'au Canada.	Prêts aux gouvernements.	Dettes en souffrance.	Total des sommes escomptées par les banques.
	\$	\$	\$	\$	\$	\$	\$
1901	35,304,846	40,020,238	283,387,175	24,678,377	2,931,398	1,977,854	388,299,888
1902	45,206,530	46,162,659	303,128,541	30,288,653	3,796,593	2,079,694	430,662,670
1903	43,583,788	38,025,662	360,573,639	25,586,802	2,211,379	2,038,419	472,019,689
1904	36,999,790	41,212,007	407,475,439	18,665,002	2,465,495	2,194,260	509,011,993
1905	42,659,144	51,452,955	436,659,384	25,097,824	1,960,465	1,985,146	559,814,918
1906	56,597,649	59,363,639	500,770,572	35,777,625	1,353,258	2,007,136	655,869,879
1907	49,192,291	52,907,513	574,784,939	27,340,135	2,183,799	3,566,597	709,975,274
1908	42,060,715	60,764,075	529,320,134	24,383,503	5,542,149	8,100,257	670,170,833
1909	53,266,984	119,728,263	544,380,947	34,454,995	2,913,083	7,451,274	762,195,546
1910	61,623,002	112,777,530	646,910,799	39,912,108	2,027,344	6,850,107	870,100,890
1911	63,889,906	91,097,714	728,462,991	35,742,140	1,844,837	5,872,028	926,909,616
1912	71,221,133	105,718,070	842,051,088	36,893,506	2,167,778	3,792,416	1,061,843,991
1913	70,096,169	98,602,615	891,489,259	44,578,835	2,851,877	4,374,508	1,111,993,263
1914	69,646,196	112,438,696	858,565,153	48,570,152	7,063,242	5,597,485	1,101,880,924

<sup>1</sup>Moyennes compilées d'après les rapports mensuels de chaque année.



## FINANCES.

32.—Actif des banques autorisées pour les années civiles 1911-1914.<sup>1</sup>

Etat.	1911.	1912.	1913.	1914.
	\$	\$	\$	\$
Balances dues par agences des banques, ou par les banques ou agences dans le Royaume-Uni.....	21,122,092	21,338,926	13,329,642	12,230,533
Balances dues par agences des banques autorisées ou par d'autres banques ou agences hors du Canada et du Royaume-Uni.....	29,695,984	28,894,103	28,154,996	36,932,958
Edifices des banques.....	28,932,818	35,600,253	40,235,778	45,007,862
Prêts à demande et à courte échéance sur titres au Canada.....	63,889,906	71,221,133	70,096,169	69,646,196
Prêts à demande et à courte échéance hors du Canada..	91,097,714	105,718,070	98,602,615	112,438,696
Prêts courants au Canada....	728,462,991	842,051,088	891,489,259	858,565,153
Prêts courants hors du Canada.....	35,742,140	36,893,506	44,578,835	48,570,152
Dépôt en or à la Réserve Centr.	-	-	6,605,261	6,070,833
Dépôts faits dans d'autres banques canadiennes et balance dues par celles-ci.....	7,784,484	8,905,877	5,648,586	5,686,916
Dépôts faits au gouv. fédéral pour garantie de la circulat. des billets.....	5,353,838	6,211,881	6,536,341	6,693,684
Billets du Dominion.....	83,760,937	95,843,028	94,146,377	105,842,634
Garantie des gouvernements fédéral et provinciaux.....	10,637,580	9,388,968	9,995,237	11,697,603
Avances aux gouvernements	1,844,837	2,167,778	2,851,877	7,063,242
Avances à d'autres banques du Canada.....	2,687,183	213,704	135,017	136,725
Hypothèque sur immeubles vendus par les banques.....	956,440	1,156,817	2,094,245	1,722,978
Garanties municipales au Canada, et garanties publiques hors du Canada.....	22,848,170	22,586,119	23,183,162	22,707,738
Billets et chèques d'autres banques.....	50,261,843	61,332,863	64,485,226	58,434,666
Dettes en souffrance.....	5,872,028	3,792,416	4,374,508	5,597,485
Obligat. de ch. de fer et autres débet. et actions.....	60,909,240	64,080,733	70,713,075	68,636,267
Immeubles autres que les propriétés de banques.....	1,441,136	1,568,691	1,465,181	2,810,452
Numéraire..	36,385,753	37,010,377	41,121,246	53,932,490
Autres effets.....	13,444,146	14,089,117	10,251,038	15,251,132
<b>Actif total.....</b>	<b>1,303,131,260</b>	<b>1,470,065,478</b>	<b>1,530,093,671</b>	<b>1,555,676,395</b>

<sup>1</sup>Les chiffres de ce tableau représentent des moyennes compilées d'après les rapports mensuels de chaque année.

## BANQUES.

## 33.—Passif des banques autorisées pour les années civiles 1911-1914.

État.	1911.	1912.	1913.	1914.
	\$	\$	\$	\$
Obligat. envers actionnaires—				
Capital versé.....	103,009,256	112,730,943	116,297,729	114,759,807
Fonds de réserve.....	88,892,256	102,090,476	109,129,393	113,130,626
<b>Totaux.....</b>	<b>191,901,512</b>	<b>214,821,419</b>	<b>225,427,122</b>	<b>227,890,433</b>
Autres obligations—				
Balance due aux agences des banques canadiennes ou à d'autres banq. ou agences dans le Royaume-Uni....	3,112,684	6,295,434	12,030,969	14,117,852
Balance due aux agences des banques canadiennes ou à d'autres banq. ou agences hors du Canada et du Roy- aume-Uni.....	4,597,602	7,095,058	8,791,532	9,494,979
Balance due au gouv. fédé- ral, déduction faite des avances pour crédits, sa- laires, etc.....	6,372,340	9,584,667	7,873,277	11,158,018
Balance due aux gouverne- ments provinciaux.....	27,459,751	27,050,346	28,056,612	28,977,012
Dépôts faits par le public, remboursables sur deman- de, au Canada.....	304,801,755	359,431,895	367,214,143	346,069,908
Dépôts faits par le public, remboursables après avis, ou à date fixe au Canada..	568,976,209	625,705,765	626,199,470	656,760,687
Dépôts faits par d'autres banques canadiennes et balances qui leur sont dues	6,287,961	7,860,776	6,478,200	7,726,783
Dépôts hors du Canada....	72,823,733	81,137,710	97,528,021	101,244,738
Billets en circulation.....	89,982,223	100,146,541	105,265,336	104,600,185
Dettes non comprises dans les rubriques ci-dessus..	13,247,135	15,816,162	27,934,974	29,793,844
<b>Totaux.....</b>	<b>1,097,661,393</b>	<b>1,240,124,354</b>	<b>1,287,372,534</b>	<b>1,309,944,006</b>
<b>Total des obligations envers les actionnaires, et autres dettes.....</b>	<b>1,289,562,905</b>	<b>1,454,915,773</b>	<b>1,512,799,656</b>	<b>1,537,834,439</b>
Excédent de l'actif sur le passif total—profits in- divis non compris.....	13,568,355	15,119,705	17,294,015	17,841,956

Les chiffres de ce tableau représentent des moyennes compilées d'après les rapports mensuels de chaque année.

## FINANCES.

34.—Moyenne mensuelle des billets du Dominion en circulation, groupés par valeur, 1889-1914<sup>1</sup>.

An- née civile	VALEUR.							Moyenne totale.
	\$5,000.	\$500 et \$1,000.	\$50 et \$100.	\$4, \$5, \$10 et \$20.	\$5.	\$1 et \$2.	Frac- tion.	
	\$	\$	\$	\$	\$	\$	\$	\$
1889..	-	8,450,542	412,275	471,617	-	6,127,394	170,470	15,632,298
1890..	-	8,211,000	350,000	434,760	-	6,331,600	174,000	15,501,360
1891..	-	9,050,000	280,860	449,644	-	6,412,825	181,130	16,374,459
1892..	-	9,895,000	299,988	473,290	-	6,551,283	187,880	17,407,441
1893..	-	11,280,125	250,820	451,061	-	6,788,000	196,000	18,966,006
1894..	-	13,297,166	227,070	403,334	-	6,615,048	206,550	20,749,168
1895..	-	13,834,666	232,300	369,439	-	6,743,555	217,802	21,397,762
1896..	2,285,000 <sup>2</sup>	12,135,875	219,600	348,827	-	6,980,012	227,390	22,196,704
1897..	4,891,250	10,309,208	241,821	322,751	-	7,237,520	236,156	23,238,706
1898..	6,410,417	8,137,833	216,883	364,992	-	7,851,532	248,122	23,229,779
1899..	7,474,583	8,130,083	211,196	434,286	-	8,524,327	267,175	25,041,650
1900..	8,480,000	7,854,500	218,921	395,573	-	9,315,354	286,117	26,550,465
1901..	8,862,083	9,363,375	232,142	524,480	-	9,757,778	312,911	29,052,769
1902..	11,358,750	9,010,667	229,858	639,937	-	10,463,359	338,842	32,041,413
1903..	18,004,167	7,649,000	189,121	558,987	-	11,409,251	352,934	38,163,460
1904..	23,460,000	6,941,167	150,758	456,313	-	11,995,396	362,203	43,365,837
1905..	28,300,417	6,785,792	128,554	493,264	-	12,630,271	376,359	48,714,657
1906..	30,019,583	6,919,583	122,883	392,779	-	13,997,323	407,381	51,859,532
1907..	36,163,667	6,763,625	116,921	334,589	-	15,188,627	450,011	59,017,440
1908..	45,739,583	7,143,125	105,154	214,831	-	14,910,365	489,886	68,602,944
1909..	56,764,583	7,693,208	98,846	153,019	-	15,542,364	540,391	80,792,411
1910..	63,366,250	8,069,500	94,708	254,635	-	17,235,627	607,849	89,628,569
1911..	69,349,167	8,984,958	89,800	1,666,906	-	19,166,092	664,431	99,921,354
1912..	77,859,167	9,436,542	48,396	1,065,798	9,369,522 <sup>3</sup>	20,798,557	728,225	114,621,445
1913..	78,227,083	9,782,083	22,133	141,143	6,152,655	22,009,108	764,372	117,098,577
1914..	89,766,250	9,674,792	17,504	73,170	4,078,939	22,020,852	791,102	126,422,609

<sup>1</sup>Les chiffres de ce tableau représentent des moyennes compilées d'après les rapports mensuels de chaque année. <sup>2</sup>Trois mois seulement. <sup>3</sup>Six mois seulement; 1ère émission de billets de \$5 du Dominion: 1er juillet 1912.

35.—Montant des échanges des chambres de compensation des banques autorisées, 1910-1914<sup>4</sup>.

Cités.	1910.	1911.	1912.	1913.	1914.
	\$	\$	\$	\$	\$
Calgary.....	150,677,031	218,681,921	275,492,303	248,715,948	201,669,873
Edmonton.....	71,633,122	121,438,394	220,727,617	213,053,418	157,308,686
Halifax.....	95,855,319	87,994,043	100,466,678	105,347,636	100,280,108
Hamilton.....	101,226,496	125,250,984	158,127,435	177,946,610	148,886,812
London.....	67,154,567	71,534,221	84,526,961	90,720,752	86,024,238
Montréal.....	2,088,588,000	2,368,493,239	2,845,470,000	2,879,118,000	2,631,350,000
Ottawa.....	193,714,890	213,952,293	244,123,453	207,667,008	209,662,599
Québec.....	123,710,055	133,319,176	158,760,185	165,674,745	165,873,241
St. John, N.B....	77,843,546	77,328,182	88,969,218	82,447,747	78,259,921
Toronto.....	1,593,954,254	1,852,397,605	2,170,230,376	2,181,281,507	2,012,953,966
Vancouver, C.B..	444,988,818	543,484,354	645,118,887	606,899,710	420,951,718
Victoria, C.B....	91,567,074	134,929,816	183,544,238	176,977,074	121,663,271
Winnipeg.....	953,415,281	1,172,762,142	1,537,817,524	1,634,977,237	1,370,960,806
Régina.....	50,739,160	73,032,089	115,727,648	132,087,457	98,205,541
Saskatoon.....	-	111,910,660	115,898,467	96,034,723	59,314,947
Moosejaw.....	-	39,872,742	65,136,326	61,370,949	45,846,371
<b>Total.....</b>	<b>6,105,037,613</b>	<b>7,346,381,861</b>	<b>9,010,137,316</b>	<b>9,060,320,521</b>	<b>7,909,212,098</b>

<sup>4</sup>Du "Bradstreet's."

## BANQUES.

## 36.—Etat mensuel des fonds de réserve des banques autorisées, 1905-1914.

Mois.	1905.	1906.	1907.	1908.	1909.
	\$	\$	\$	\$	\$
Janvier.....	54,194,407	60,023,932	69,396,431	71,071,984	74,585,185
Février.....	54,711,209	60,188,472	69,130,046	71,215,644	74,489,942
Mars.....	54,783,404	61,254,560	69,716,655	71,302,408	75,328,293
Avril.....	54,908,009	62,024,267	69,988,077	71,530,096	75,607,676
Mai.....	55,862,330	63,295,954	69,412,774	71,558,683	75,755,488
Juin.....	56,408,680	63,755,287	69,556,585	71,653,898	75,824,738
Juillet.....	56,781,223	64,002,577	69,637,439	71,657,694	75,847,368
Août.....	57,020,468	64,768,819	69,748,293	71,661,938	75,888,103
Septembre.....	57,098,426	65,221,971	69,798,322	71,700,983	75,937,663
Octobre.....	57,493,307	66,543,794	69,862,098	72,707,614	76,172,223
Novembre.....	58,529,624	67,689,549	70,534,757	74,006,611	77,368,333
Décembre.....	59,898,397	69,258,007	70,901,232	74,427,630	77,847,333
<b>Moyennes mensuelles</b>	<b>56,474,124</b>	<b>64,002,266</b>	<b>69,806,892</b>	<b>72,041,265</b>	<b>75,887,695</b>
	1910.	1911.	1912.	1913.	1914.
Janvier.....	78,449,573	84,356,108	98,101,595	107,200,548	112,401,141
Février.....	78,521,946	84,766,633	98,721,502	107,514,405	112,679,074
Mars.....	78,569,586	84,891,710	99,234,481	107,903,491	112,706,350
Avril.....	78,846,070	85,213,740	100,638,290	108,414,337	113,287,200
Mai.....	79,254,915	86,690,829	100,878,848	108,681,230	113,346,113
Juin.....	79,370,321	86,943,135	101,031,186	108,732,561	113,368,898
Juillet.....	79,429,978	88,352,064	101,735,482	108,959,833	113,381,526
Août.....	79,823,679	89,324,728	102,751,441	109,194,211	113,382,911
Septembre.....	80,089,471	90,181,949	104,301,411	109,358,445	113,385,761
Octobre.....	80,157,791	93,418,824	104,639,396	109,624,776	113,392,374
Novembre.....	83,164,948	95,699,232	106,212,072	111,850,862	113,165,307
Décembre.....	83,965,869	96,868,124	106,840,007	112,118,016	113,070,859
<b>Moyennes mensuelles</b>	<b>79,970,346</b>	<b>88,892,256</b>	<b>102,090,476</b>	<b>109,129,393</b>	<b>113,130,626</b>

## 37.—Circulation moyenne des billets de banques et des billets du gouvernement par périodes de cinq années, 1874-1913.

Périodes de cinq années.	Moyenne annuelle de billets de banque.	Moyenne annuelle de billets du gouvernement de \$20 et moins.	Périodes de cinq années.	Moyenne annuelle de billets de banque.	Moyenne annuelle de billets du gouvernement de \$20 et moins.
	\$	\$		\$	\$
1874-78.....	22,673,300	3,712,894	1909.....	73,943,119	16,235,774
1879-83.....	27,479,560	4,928,216	1910.....	82,120,303	18,098,111
1884-88.....	31,377,000	6,358,407	1911.....	89,982,223	21,497,429
1889-93.....	33,140,600	7,097,000	1912.....	100,146,541	31,962,102
1894-98.....	33,130,678	7,674,610	1913.....	105,265,336	29,067,278
1899-03.....	50,869,159	10,716,262	1914.....	104,600,185	26,964,063
1904-08.....	68,724,116	14,539,920			

## FINANCES.

38.—Montant total des émissions et des rachats de billets fédéraux, du 1er juillet 1878 au 31 mars 1914.

Année fiscale.	Emission.	Rachat.	Augmen- tation.	Réduction.
	\$	\$	\$	\$
1878-79.....	1,650,412	1,295,598	354,814	-
1879-80.....	3,838,195	1,062,746	2,775,449	-
1880-81.....	2,104,213	1,158,690	945,523	-
1881-82.....	2,645,819	1,360,764	1,285,055	-
1882-83.....	1,652,159	1,443,453	208,706	-
1883-84.....	1,555,110	2,215,880	-	660,770
1884-85.....	3,523,167	3,444,412	78,755	-
1885-86.....	4,622,088	3,755,864	866,224	-
1886-87.....	2,452,500	3,308,352	-	855,852
1887-88.....	4,263,667	3,071,185	1,192,482	-
1888-89.....	3,017,958	3,844,995	-	827,037
1889-90.....	3,413,793	3,486,180	-	72,387
1890-91.....	3,793,911	2,975,487	818,424	-
1891-92.....	5,006,593	3,900,212	1,106,381	-
1892-93.....	4,172,573	3,006,778	1,165,795	-
1893-94.....	4,863,808	3,250,582	1,613,226	-
1894-95.....	3,895,994	4,437,480	-	541,486
1895-96.....	3,906,764	3,655,997	250,767	-
1896-97.....	5,812,806	3,866,908	1,945,898	-
1897-98.....	8,078,500	8,218,403	-	139,903
1898-99.....	3,747,817	1,689,544	2,058,273	-
1899-00.....	5,454,682	3,596,225	1,858,457	-
1900-01.....	6,574,500	4,099,253	2,475,247	-
1901-02.....	11,540,618	6,658,740	4,881,878	-
1902-03.....	17,861,500	4,732,290	13,129,210	-
1903-04.....	11,421,765	8,853,180	2,568,585	-
1904-05.....	23,682,541	17,923,102	5,759,439	-
1905-06.....	17,026,923	14,419,717	2,607,206	-
1906-07 (9 mois).....	16,132,514	11,279,344	4,853,170	-
1907-08.....	21,593,319	15,931,925	5,661,394	-
1908-09.....	32,122,141	13,227,052	18,895,089	-
1909-10.....	13,202,788	5,419,800	7,782,988	-
1910-11.....	21,315,100	18,454,898	2,860,202	-
1911-12.....	40,213,041	16,763,678	23,449,363	-
1912-13.....	32,306,796	33,648,544	-	1,341,748
1913-14.....	40,644,449	34,950,616	5,693,833	-
<b>Totaux.....</b>	<b>389,110,524</b>	<b>274,407,875</b>	<b>119,141,832</b>	<b>4,439,183</b>

## BANQUES.

## 39.—Opérations des caisses d'épargne des bureaux de poste, 1868-1914.

An- nées fis- ca- les.	Caisses d'épar- gne à la fin de l'exer- cice finan- cier.	Dépôts reçus par année.	Transféré des caisses d'épargne du gouver- nement aux caisses d'épargne des bureaux de poste.	Intérêt sur dépôt dans l'année.	Total capital et intérêt.	Montant retiré par année.	Montant au crédit des com- ptes ouverts à la fin de l'année.	Comp- tes ouverts à la fin de l'an- née.
1868 <sup>1</sup>	81	212,507	—	939	213,446	8,857	204,589	2,102
1869	213	927,885	—	21,094	948,979	296,754	856,814	7,212
1870	226	1,347,901	—	48,689	1,396,590	664,555	1,588,849	12,178
1871	230	1,917,576	—	84,274	2,001,850	1,093,439	2,497,260	17,153
1872	235	2,261,631	—	116,174	2,377,805	1,778,565	3,096,500	21,059
1873	239	2,306,918	—	126,933	2,433,851	2,323,299	3,207,052	23,526
1874	266	2,340,284	—	126,273	2,466,557	2,468,644	3,204,965	24,968
1875	268	1,942,346	—	120,758	2,063,104	2,341,979	2,926,090	24,294
1876	279	1,726,204	—	110,116	1,836,320	2,021,458	2,740,952	24,415
1877	287	1,521,000	—	104,068	1,625,068	1,726,083	2,639,937	24,074
1878	295	1,724,371	—	103,834	1,828,205	1,713,658	2,754,484	25,535
1879	297	1,973,243	—	110,913	2,084,156	1,733,449	3,105,191	27,445
1880	297	2,720,216	—	136,075	2,856,291	2,015,813	3,945,669	31,365
1881	304	4,175,042	—	184,905	4,359,947	2,097,389	6,208,227	39,605
1882	308	6,435,989	—	291,065	6,727,054	3,461,619	9,473,662	51,463
1883	330	6,826,266	—	407,305	7,233,571	4,730,996	11,976,237	61,059
1884	343	6,441,439	—	477,487	6,918,926	5,649,611	13,245,552	66,682
1885	355	7,098,459	—	539,561	7,638,020	5,793,032	15,090,540	73,322
1886	392	7,645,227	—	607,075	8,252,302	6,183,470	17,159,372	80,870
1887	415	8,272,041	—	692,404	8,964,445	6,626,067	19,497,750	90,159
1888	433	7,722,330	217,385	765,639	8,705,354	7,514,071	20,689,033	101,693
1889	463	7,926,634	1,085,980	841,922	9,854,536	7,532,146	23,011,423	113,123
1890	494	6,599,896	167,502	786,875	7,554,273	8,575,042	21,990,654	112,321
1891	634	6,500,372	389,169	734,431	7,623,972	7,875,978	21,738,648	111,230
1892	642	7,056,002	—	734,591	7,790,593	7,230,839	22,298,402	110,805
1893	673	7,708,888	—	777,483	8,486,371	6,631,579	24,153,194	114,275
1894	699	7,524,286	218,174	835,800	8,578,260	7,473,586	25,257,868	117,020
1895	731	7,488,028	493,889	876,049	8,857,966	7,310,292	26,805,542	120,628
1896	755	8,138,947	449,982	944,525	9,533,454	7,406,066	28,932,930	126,442
1897	779	8,223,000	1,856,474	1,024,512	11,103,986	7,656,087	32,380,829	135,737
1898	814	9,183,693	786,868	982,726	10,953,287	8,853,178	34,480,938	142,289
1899	838	8,310,630	—	1,001,900	9,312,530	9,021,863	34,771,605	142,141
1900	847	10,448,485	141,172	1,049,699	11,639,356	8,903,505	37,507,456	150,987
1901	895	11,091,099	—	1,126,952	12,218,051	9,774,694	39,950,813	157,368
1902	915	11,382,035	415,508	1,188,925	12,986,468	10,617,071	42,320,210	162,761
1903	934	12,060,825	—	1,254,049	13,314,874	11,379,757	44,255,327	167,023
1904	961	11,737,940	—	1,309,567	13,047,507	11,883,128	45,419,706	168,572
1905	989	10,504,430	252,774	1,320,512	12,077,716	12,129,101	45,368,321	165,518
1906	1,011	10,805,458	559,593	1,327,645	12,692,696	12,324,529	45,736,488	164,542
1907 <sup>2</sup>	1,043	8,803,503	1,216,169	1,027,834	11,047,506	9,330,766	47,453,228	167,285
1908	1,084	12,293,274	59,244	1,369,404	13,721,922	13,610,866	47,564,284	165,691
1909	1,102	9,415,569	—	1,342,870	10,758,439	13,132,239	45,190,484	155,895
1910	1,133	8,816,512	—	1,279,011	10,095,523	11,699,650	43,586,357	148,893
1911	1,151	9,957,016	—	1,257,566	11,214,582	11,470,360	43,330,579	147,478
1912	1,172	11,054,877	223,831	1,258,165	12,536,873	12,303,688	43,563,764	147,919
1913	1,212	11,299,964	—	1,255,180	12,555,144	13,389,966	42,728,942	146,034
1914	1,250	11,346,459	140,319	1,218,492	12,705,270	13,842,925	41,591,287	143,320

<sup>1</sup>Trois mois seulement.<sup>2</sup>Neuf mois.

## FINANCES.

## 40.—Opérations des caisses d'épargne du gouvernement fédéral, 1868-1914.

Année fiscale.	Argent déposé pendant l'année.	Intérêt sur dépôts.	Total capital et intérêt.	Montants retirés par année.	Au crédit des déposants le 30 juin.
	\$	\$	\$	\$	\$
1868.....	292,994	66,078	359,072	297,900	1,483,219 <sup>1</sup>
1869.....	323,138	69,528	392,666	281,360	1,594,525
1870.....	462,481	77,128	539,609	311,564	1,822,570
1871.....	556,669	88,256	644,925	395,459	2,072,036
1872.....	1,085,289	100,836	1,186,125	1,142,346	2,154,234 <sup>2</sup>
1873.....	2,442,917	93,892	2,536,809	1,732,873	2,958,170
1874.....	3,207,689	154,491	3,362,180	2,564,996	4,005,295 <sup>3</sup>
1875.....	3,570,289	177,896	3,748,185	3,508,389	4,245,091
1876.....	3,222,672	178,572	3,401,244	3,343,170	4,303,165
1877.....	3,911,576	190,156	4,101,732	3,574,204	4,830,693
1878.....	5,366,358	232,816	5,599,174	4,687,338	5,742,529
1879.....	4,549,290	242,665	4,791,955	4,431,992	6,102,492
1880.....	5,240,195	268,729	5,508,924	4,504,129	7,107,287
1881.....	6,494,640	323,874	6,818,514	4,297,356	9,628,445
1882.....	7,090,434	411,949	7,502,383	4,835,828	12,295,000
1883.....	7,067,390	505,388	7,572,778	5,624,908	14,242,870
1884.....	6,807,632	576,653	7,384,285	5,655,171	15,971,984
1885.....	7,170,480	645,707	7,816,187	5,899,635	17,888,536
1886.....	7,513,069	728,546	8,241,615	6,115,709	20,014,442
1887.....	6,134,911	795,164	6,930,075	5,609,992	21,334,525
1888.....	3,541,144	813,349	4,354,493	5,006,993	20,682,025
1889.....	3,645,188	777,300	4,422,488	5,159,578	19,944,935
1890.....	3,086,936	688,417	3,775,353	4,693,476	19,021,812
1891.....	2,858,535	614,094	3,472,629	4,833,063	17,661,378
1892.....	3,155,344	585,989	3,741,333	4,171,565	17,231,146
1893.....	3,410,093	588,319	3,998,412	3,533,094	17,696,464
1894.....	3,400,456	601,420	4,001,876	3,920,196	17,778,144
1895.....	3,242,278	594,233	3,836,561	3,969,749	17,644,956
1896.....	3,293,379	598,445	3,891,824	3,670,391	17,866,389
1897.....	3,186,581	597,580	3,784,161	5,096,403	16,554,147
1898.....	2,705,030	463,313	3,168,343	4,092,309	15,630,181
1899.....	2,514,398	449,166	2,963,564	3,123,635	15,470,110
1900.....	2,784,581	452,400	3,236,981	3,064,825	15,642,266
1901.....	2,881,477	462,809	3,344,286	2,888,408	16,098,144
1902.....	2,971,583	473,334	3,444,917	3,425,284	16,117,777
1903.....	3,051,868	475,245	3,527,113	3,129,088	16,515,802
1904.....	2,879,793	483,233	3,363,026	3,140,084	16,738,744
1905.....	2,817,267	489,322	3,306,589	3,396,197	16,649,136
1906.....	2,744,818	473,281	3,218,099	3,693,101	16,174,134
1907 (9 mois).....	1,981,286	333,866	2,315,152	3,400,702	15,088,584 <sup>4</sup>
1908.....	2,457,330	436,539	2,893,869	2,965,582	15,016,871 <sup>4</sup>
1909.....	2,074,479	431,120	2,505,599	2,774,034	14,748,436 <sup>4</sup>
1910.....	2,120,201	427,037	2,547,238	2,617,802	14,677,872 <sup>4</sup>
1911.....	2,337,188	428,509	2,765,697	2,679,817	14,763,752 <sup>4</sup>
1912.....	2,616,248	422,862	3,039,110	3,147,298	14,655,564 <sup>4</sup>
1913.....	2,573,775	409,453	2,983,228	3,227,251	14,411,541 <sup>4</sup>
1914.....	2,363,643	408,650	2,772,293	3,207,672	13,976,162 <sup>4</sup>

<sup>1</sup>Ce montant comprend \$1,422,047 au crédit des déposants, au 30 juin, 1867. <sup>2</sup>Y compris \$38,418 au crédit du compte du Nouveau-Brunswick en 1871. <sup>3</sup>Y compris \$249,941 au crédit du compte de l'île du Prince-Edouard en 1873. <sup>4</sup>31 mars.

41.—Tableau récapitulatif des opérations des caisses d'épargne des bureaux de poste et du gouvernement fédéral, 1868-1914.

Année fiscale.	Argent déposé pendant l'année.	Intérêt sur dépôts.	Total capital et intérêt.	Montants retirés par année.	Au crédit des déposants le 30 juin.
1868.....	\$ 505,501	\$ 67,017	\$ 572,518	\$ 306,757	\$ 1,687,808 <sup>1</sup>
1869.....	1,251,023	90,622	1,341,645	578,114	2,451,339
1870.....	1,810,382	125,817	1,936,199	976,119	3,411,419
1871.....	2,474,245	172,530	2,646,775	1,488,897	4,569,297
1872.....	3,346,920	217,010	3,563,930	2,920,911	5,250,734 <sup>2</sup>
1873.....	4,749,835	220,825	4,970,660	4,066,172	6,165,222
1874.....	5,547,973	280,764	5,828,737	5,033,639	7,210,261 <sup>2</sup>
1875.....	5,512,634	298,654	5,811,288	5,850,368	7,171,181
1876.....	4,948,876	288,688	5,237,564	5,364,627	7,044,118
1877.....	5,432,576	294,224	5,726,800	5,300,287	7,470,631
1878.....	7,090,729	336,650	7,427,379	6,400,997	8,497,013
1879.....	6,522,533	353,578	6,876,111	6,165,441	9,207,683
1880.....	7,960,411	404,804	8,365,215	6,519,942	11,052,956
1881.....	10,660,682	508,779	11,178,461	6,394,745	15,836,672
1882.....	13,526,423	703,014	14,229,437	8,297,447	21,768,662
1883.....	13,893,656	912,693	14,806,349	10,355,903	26,219,108
1884.....	13,249,071	1,054,140	14,303,211	11,304,782	29,217,537
1885.....	14,268,939	1,158,267	15,427,206	11,662,667	32,979,076
1886.....	15,135,296	1,335,621	16,469,917	12,299,179	37,173,814
1887.....	14,406,952	1,487,569	15,894,521	12,236,060	40,832,275
1888.....	11,450,859	1,578,988	13,029,847	12,521,064	41,371,058
1889.....	12,657,802	1,619,222	14,277,024	12,661,724	42,956,358
1890.....	9,854,333	1,475,292	11,329,625	13,273,518	41,012,465
1891.....	9,748,076	1,348,525	11,096,601	12,709,040	39,400,026
1892.....	10,211,346	1,320,580	11,531,926	11,402,404	39,529,548
1893.....	11,118,981	1,365,802	12,484,783	10,164,673	41,849,658
1894.....	11,142,916	1,437,220	12,580,136	11,393,782	43,036,012
1895.....	11,224,195	1,470,332	12,694,527	11,280,041	44,450,498
1896.....	11,882,307	1,542,970	13,425,277	11,076,456	46,799,319
1897.....	13,266,055	1,622,092	14,888,147	12,752,490	48,934,976
1898.....	12,675,591	1,446,039	14,121,630	12,945,487	50,111,119
1899.....	10,825,028	1,451,066	12,276,094	12,145,498	50,241,715
1900.....	13,374,238	1,502,099	14,876,337	11,968,330	53,149,722
1901.....	13,972,574	1,589,761	15,562,335	12,663,100	56,438,957
1902.....	14,769,126	1,662,259	16,431,385	14,042,355	58,047,987
1903.....	15,112,695	1,729,292	16,841,987	14,508,845	60,771,129
1904.....	14,617,733	1,792,799	16,410,532	15,023,211	62,158,450
1905.....	13,574,471	1,809,834	15,384,305	15,525,298	62,017,457
1906.....	14,109,869	1,800,926	15,910,795	16,017,630	61,910,622
1907 (9 months).....	12,000,958	1,361,700	13,362,658	12,731,468	62,541,812 <sup>4</sup>
1908.....	14,809,848	1,805,943	16,615,791	16,576,448	62,581,155 <sup>4</sup>
1909.....	11,490,043	1,773,990	13,264,038	15,906,273	59,938,920 <sup>4</sup>
1910.....	10,936,718	1,706,048	12,642,761	14,317,452	58,264,229 <sup>4</sup>
1911.....	12,294,204	1,686,075	13,980,279	14,150,177	58,094,331 <sup>4</sup>
1912.....	13,894,936	1,681,027	15,575,963	15,450,986	58,219,328 <sup>4</sup>
1913.....	13,873,739	1,664,633	15,538,372	16,617,217	57,140,483 <sup>4</sup>
1914.....	13,850,421	1,627,142	15,477,563	17,030,597	55,567,449 <sup>4</sup>

<sup>1</sup> Ce montant comprend \$1,422,047 au crédit des déposants, au 30 juin 1867. <sup>2</sup> Y compris \$38,418 au crédit du compte de M. N. Veu-Brunswick en 1871. <sup>3</sup> Y compris \$349,941 au crédit du compte de l'île au Prince-Edouard en 1873. <sup>4</sup> 31 mars.



## FINANCES.

42.—Valeur des billets de banque du Dominion et de tous les billets de banque en circulation; montant en or tenu en réserve par le trésorier-général, 1882-1914.

31 mars.	Billets d'un dollar et de deux en circulation.	Billets du Dominion en circulation: total.	Billets de banque en circulation.	Or tenu en réserve par le trésorier-général.
	\$	\$	\$	\$
1882.....	5,675,413.00	14,315,437.77	32,947,269.04	2,149,461.92
1883.....	5,809,538.00	15,801,769.98	34,517,813.52	2,381,288.51
1884.....	5,427,385.00	16,901,296.46	30,197,882.51	2,548,794.52
1885.....	5,290,655.00	15,600,166.86	29,791,262.85	2,345,525.44
1886.....	5,195,631.00	16,858,838.28	29,959,916.55	4,060,046.84
1887.....	5,761,588.00	14,781,270.78	31,521,420.43	2,516,972.36
1888.....	5,933,659.00	15,931,679.11	31,985,285.27	3,452,022.09
1889.....	5,852,398.00	15,110,965.33	32,471,522.09	3,925,994.19
1890.....	5,974,395.00	15,228,780.65	31,704,281.61	3,017,109.53
1891.....	6,262,728.00	16,156,465.48	33,020,661.30	3,789,704.21
1892.....	6,211,976.00	16,213,525.76	32,483,965.00	3,728,463.36
1893.....	6,526,193.00	17,587,711.66	33,430,883.00	5,550,381.36
1894.....	6,362,517.00	19,548,102.45	30,702,607.00	7,624,381.36
1895.....	6,339,098.00	20,946,237.12	29,414,796.00	9,175,245.43
1896.....	6,606,214.00	18,791,747.62	30,789,457.00	7,049,897.33
1897.....	6,711,754.00	21,987,613.26	31,082,521.00	10,380,205.37
1898.....	7,306,574.00	21,142,624.76	35,930,085.00	9,779,170.97
1899.....	7,902,076.00	22,933,078.39	38,409,227.00	11,768,191.25
1900.....	8,599,618.00	24,452,442.52	43,814,918.00	10,829,263.02
1901.....	9,136,829.00	28,498,519.52	47,611,967.00	15,159,309.02
1902.....	9,546,552.00	29,868,112.05	52,442,982.00	15,939,396.55
1903.....	10,671,569.00	33,777,733.58	58,283,494.00	20,702,144.08
1904.....	11,241,646.00	39,777,831.33	59,760,119.00	27,387,814.83
1905.....	11,616,702.00	47,839,250.33	58,721,173.00	35,813,970.43
1906.....	12,697,203.00	47,201,260.22	65,991,818.00	32,617,209.02
1907.....	14,427,814.00	54,794,596.86	76,346,013.00	37,619,596.81
1908.....	14,119,524.00	60,455,991.36	69,047,892.00	41,689,751.31
1909.....	14,215,537.00	79,351,080.50	68,708,458.00	61,581,665.45
1910.....	15,728,269.00	87,134,068.50	78,265,822.00	69,736,110.85
1911.....	17,155,996.00	89,994,270.25	81,938,753.00	74,159,771.40
1912.....	19,356,015.00	113,443,633.40	95,918,404.00	98,892,395.14
1913.....	20,783,997.00	112,101,885.65	102,202,047.00	98,507,112.81
1914.....	27,986,670.50	117,795,638.53	96,848,384.00	101,161,366.18

## COMPAGNIES DE PRÊT ET SOCIÉTÉS DE CONSTRUCTION.

43.—Actif des compagnies de prêt et sociétés de construction, par provinces, pour l'année 1913.

État.	Colombie Britannique.	Manitoba.	Nouvelle-Écosse.	Ontario.	Québec.	Saskatchewan.
Nombre des compagnies.....	2	7	4	52	7	2
Actif.	\$	\$	\$	\$	\$	\$
Prêts courants garantis sur—						
Immeubles.....	4,603,860	26,938,269	4,279,115	160,328,035	77,025,400	653,544
Garanties fédérales et provinciales.....	-	-	-	8,640	-	-
Garant. de comtés et de villes.	-	-	-	911,374	-	-
Garant. de townships, de municipalités, villa.	-	-	-	498,433	-	-
Garanties de sections d'écoles.	-	-	-	59,121	-	-
Débet. de compagnies de prêt	-	-	-	229,999	-	-
Prêts aux actionnaires sur leurs actions.....	57,315	27,289	6,401	841,338	15,784	-
Autres garanties.	782,689	9,272,407	-	8,971,983	6,346,682	198,743
<b>Total.....</b>	<b>5,443,864</b>	<b>36,237,965</b>	<b>4,285,516</b>	<b>171,848,923</b>	<b>83,387,866</b>	<b>852,287</b>
Propriété—						
Garant. fédérales	-	-	-	-	15,500	-
Garant. provinciales.....	-	-	25,000	498,275	150,000	-
Garant. de comtés et de villes.	150,075	-	24,675	1,254,868	841,009	-
Garant. de townships, de municipalités, villa.	6,375	-	-	5,498,330	571,259	-
Garanties de sections d'écoles.	-	-	-	1,781,445	464,788	-
Débet. de compagnies de prêts	668,000	-	-	269,377	792,900	52,500
Fournitur. et matériel de bureau	6,982	48,208	2,200	141,519	28,730	5,960
Numér. dispon..	154,714	36,833	2,196	897,343	24,562	739
Numér. en banq.	176,180	772,215	35,571	10,633,066	2,483,242	13,622
Immeubles contenant les bureaux.....	1,274,285	754,755	107,000	3,793,920	1,026,500	78,094
Prêts garantis sur immeubles mis en vente..	4,720	30,934	15,198	2,435,816	69,275	-
Autres propriétés.	1,535,412	162,390	63,515	78,609,058	58,020,164	92,512
<b>Totaux.....</b>	<b>3,976,743</b>	<b>1,805,335</b>	<b>275,355</b>	<b>105,813,017</b>	<b>64,487,929</b>	<b>243,427</b>
<b>Actif total.....</b>	<b>9,420,607</b>	<b>38,043,300</b>	<b>4,560,871</b>	<b>277,661,940</b>	<b>147,875,795</b>	<b>1,095,714</b>

NOTA.—Les statistiques des compagnies de prêt, etc., sont celles des années civiles.

## FINANCES.

## 44.—Passif des compagnies de prêt et des sociétés de construction, par provinces, pour l'année 1913.

Etat.	Colombie Britannique.	Manitoba.	Nouvelle-Ecosse.	Ontario.	Québec.	Saskatchewan.
Passif—	\$	\$	\$	\$	\$	\$
Capital souscrit...	3,957,800	14,391,288	2,000,000	53,130,370	27,297,967	2,023,100
Passif envers les porteurs de titres—						
Capital entièrement versé....	-	4,095,150	817,700	32,488,864	2,000,000	453,900
Somm. partielles versées sur le capital.....	3,067,648	3,368,900	641,804	10,551,291	8,272,380	451,869
Valeurs accumulées.....	353,703	329,684	875,599	322,552	-	-
Fonds de réserve	1,450,000	2,831,632	493,757	24,418,096	6,681,268	84,589
Divid. déclarés et non payés...	86,385	298,224	4,098	1,175,825	85,117	13,882
Profits sur les valeurs accumulées.....	54,157	6,522	-	507,924	-	-
Fonds éventuels et profits non affectés.....	111,497	126,658	60,858	1,144,699	1,640,492	4,161
<b>Totaux.....</b>	<b>5,123,390</b>	<b>11,056,770</b>	<b>2,893,816</b>	<b>70,609,251</b>	<b>18,679,257</b>	<b>1,008,401</b>
Autres obligations—						
Dépôts.....	1,736,859	1,394,209	300,812	28,764,061	485,865	-
Débetur. payables au Canada	120,651	523,852	1,105,612	23,349,535	39,390,590	-
Débetur. payables ailleurs...	917,637	7,705,780	197,613	36,931,291	10,976,556	-
Intérêts sur dép., débet. et valeurs de débetures.....	-	12,342	16,934	685,987	188,602	-
Valeurs de débetures.....	-	3,401,368	46,084	1,232,405	3,606,390	-
Dû aux banques.	20,000	76,000	-	1,536,191	2,031,538	-
Divers.....	1,502,070	13,872,979	-	114,553,219	72,516,997	87,313
<b>Totaux.....</b>	<b>4,297,217</b>	<b>26,986,530</b>	<b>1,667,055</b>	<b>207,052,689</b>	<b>129,196,538</b>	<b>87,313</b>
<b>Obligations totales.....</b>	<b>9,420,607</b>	<b>38,043,300</b>	<b>4,560,871</b>	<b>277,661,940</b>	<b>147,875,795</b>	<b>1,095,714</b>

## COMPAGNIES DE PRÊT ET SOCIÉTÉS DE CONSTRUCTION.

## 45.—Statistiques diverses des compagnies de prêt et sociétés de construction, par provinces, pendant l'année 1913.

Etat.	Colombie Britannique.	Manitoba.	Nouvelle-Ecosse.	Ontario.	Québec.	Saskatchewan.
	\$	\$	\$	\$	\$	\$
Dividendes déclar. dans l'année.....	251,047	601,868	85,388	3,445,225	713,902	20,415
Prêts de l'année....	2,385,644	4,900,054	762,547	31,386,772	15,232,827	285,363
Reçu des emprunteurs dans l'an.	3,333,990	3,504,782	476,377	34,479,435	7,247,856	111,881
Reçu des déposant. Payé aux déposé. dans l'année....	9,691,557	7,732,267	340,631	66,830,507	276,922	-
Emprunté p. placement dans l'an..	10,089,050	7,574,026	380,524	67,935,552	315,113	-
Débitur. émises dans l'année.....	503,887	6,836,479	1,243,070	69,078,627	10,979,856	-
Débit. rembours. dans l'année.....	841,694	1,663,167	646,227	11,450,757	9,199,106	-
Débit. éch. ant. dans l'année....	262,192	697,410	556,571	9,522,219	944,004	-
Intér. payé et accumulé dans l'an.	-	519,222	331,865	12,523,239	3,036,394	-
Dépenses de l'an. non imput. aux emprunteurs.....	126,782	1,064,364	62,782	4,702,182	2,113,993	30,557
Valeur évaluée des immeub. hypothéqués ..	461,144	423,810	31,216	2,197,610	734,245	28,343
Montants impayés et en défaut sur hypothèques....	8,642,664	36,564,352	5,230,400	268,968,884	136,830,459	2,033,850
Montants d'hypothèques payab. par versements.	5,521	35,753	6,971	1,088,207	57,001	1,300
Argent placé et garanti par actes d'hypothèque...	3,119,838	8,602,825	3,251,360	63,035,773	4,861,445	180,250
Montant d'hypothèques pour lesquels des procédures coercitives ont été prises durant l'année..	234,460	17,695,066	4,279,115	119,390,696	58,114,222	56,442
Nombre de ces hypothèques.....	-	281,896	24,266	598,267	205,125	5,429
Valeur estimée des propriétés hypothéquées mises en vente.....	-	202	17	374	94	3
Montants imputables à ces propriétés.....	-	67,418	28,898	889,629	41,034	-
Valeur monétaire des placements sur hypothèques et autres garanties.....	4,720	44,555	24,098	865,349	42,300	-
	6,629,051	21,387,294	16,292,804	213,359,401	68,662,725	864,775

## FINANCES.

## 46.—Actif et passif des compagnies de prêt et des sociétés de construction, 1901-1913.

Année civile.	ACTIF.			PASSIF.		
	Montant des prêts.	Garanties, argent et immeubles.	Actif total.	Obligations env. les por. de titres.	Autres obligations.	Passif total.
	\$	\$	\$	\$	\$	\$
1901.....	125,887,911	32,635,396	158,523,307	64,187,392	94,335,915	158,523,307
1902..	130,921,549	31,610,144	162,531,693	66,590,276	95,941,417	162,531,693
1903.....	134,295,248	33,004,499	167,299,747	66,732,392	100,567,355	167,299,747
1904.....	140,701,629	36,183,383	176,885,012	68,254,221	108,630,791	176,885,012
1905.....	160,370,957	47,710,270	208,081,227	70,594,991	137,486,236	208,081,227
1906.....	170,122,423	61,954,024	232,076,447	74,148,339	157,928,108	232,076,447
1907.....	175,375,676	65,229,061	240,604,737	76,871,356	163,733,381	240,604,737
1908.....	181,085,101	82,480,971	263,566,072	78,430,745	185,135,327	263,566,072
1909.....	207,468,197	93,026,109	300,494,306	82,406,238	217,892,981	300,299,219
1910.....	232,145,570	115,401,944	347,547,514	87,555,793	259,991,721	347,547,514
1911.....	248,164,260	141,537,728	389,701,988	95,168,491	294,533,497	389,701,988
1912.....	273,019,288	122,633,499	395,652,787	98,818,703	296,834,084	395,652,787
1913.....	302,056,422	176,601,805	478,658,227	109,370,885	369,287,342	478,658,227

## 47.—Actif détaillé des compagnies de prêt et des sociétés de construction, 1909-1913.

Etat.	1909.	1910.	1911.	1912.	1913.
	\$	\$	\$	\$	\$
Prêts courants, garantis par—					
Immeubles.....	180,679,694	204,324,130	222,365,634	246,303,270	273,828,223
Garanties fédérales et provinciales....	400	-	-	41,270	8,640
Garanties de comtés et de villes.....	267,405	238,672	852,505	735,419	911,374
Garan. de townships, municipal. et villa.	265,536	548,081	868,710	764,038	498,433
Garanties de section d'école.....	3,090	10,648	30,000	5,950	59,121
Débiteures de compagnies de prêts..	282,665	230,104	202,120	140,167	229,999
Prêts aux port. de titres, sur leurs acti.	879,055	862,703	932,937	836,513	948,127
Autres garanties....	25,090,352	25,931,232	22,912,354	24,192,661	25,572,505
<b>Totaux.....</b>	<b>207,468,197</b>	<b>232,145,570</b>	<b>248,164,260</b>	<b>273,019,288</b>	<b>302,056,422</b>
Propriétés—					
Garanties fédérales, val. en numéraire.	256,500	217,236	17,289	16,352	15,500
Garant. provinciales, val. en numéraire.	1,028,420	650,693	677,568	606,551	673,275
Gar. de comté, ville, valeur en numér..	5,376,039	1,994,249	6,185,230	2,327,261	2,270,627
Garan. de townships, villes et villages, valeur en numér.	2,222,070	5,609,008	1,738,613	5,846,946	6,075,964
Garant. de sec. d'école, val. en numér...	1,411,279	1,378,708	1,493,223	1,828,338	2,246,232
Débiteures de compagnies de prêt...	1,301,689	920,122	1,522,473	1,906,859	1,782,777

## COMPAGNIES DE PRÊT ET SOCIÉTÉS DE CONSTRUCTION.

## 47.—Actif détaillé des compagnies de prêt et des sociétés de construction, 1909-1913—fin.

Etat.	1909.	1910.	1911.	1912.	1913.
Propriétés—	\$	\$	\$	\$	\$
Fournit. de bureau..	81,885	95,911	105,049	145,094	233,599
Numéraire disponib.	494,907	583,633	646,550	1,098,496	1,116,387
Numér. en banques.	12,386,207	10,408,589	10,768,682	11,473,147	14,113,896
Immeubles conten. les bureaux.....	4,191,759	4,377,256	5,122,079	5,237,893	7,034,553
Prêts garant. par im- meu. mis en vente	995,897	1,629,588	1,672,973	2,021,500	2,555,943
Autr. propriétés, va- leur en numéraire.	63,279,457	87,536,951	111,587,999	90,125,062	138,483,052
<b>Total.....</b>	<b>93,026,109</b>	<b>115,401,944</b>	<b>141,537,728</b>	<b>122,633,499</b>	<b>176,601,805</b>
<b>Actif total.....</b>	<b>300,494,306</b>	<b>347,547,514</b>	<b>389,701,988</b>	<b>395,652,787</b>	<b>478,658,227</b>

## 48.—Passif détaillé des compagnies de prêt et des sociétés de construction, 1909-1913.

Etat.	1909.	1910.	1911.	1912.	1913.
Obligations envers les porteurs de titres—	\$	\$	\$	\$	\$
Capital entièrement versé.....	35,454,866	35,098,331	41,552,849	38,217,232	39,855,614
Capital souscrit sur lequel des mon- tants ont été payés	18,063,951	21,529,814	18,241,864	21,947,507	26,353,890
Actions accumulées.	2,155,169	2,242,341	2,213,085	2,464,314	1,881,538
Fonds de réserve....	21,955,694	24,281,728	28,264,106	31,555,712	35,959,342
Dividendes déclarés et non payés.....	1,433,328	1,472,374	1,784,484	1,472,173	1,663,532
Profits sur valeurs accumulées.....	189,510	144,812	154,084	155,262	568,604
Fonds éventuels et profits non affec- tés.....	3,153,720	2,786,393	2,958,019	3,006,503	3,082,365
<b>Total.....</b>	<b>82,406,238</b>	<b>87,555,793</b>	<b>95,168,491</b>	<b>98,818,703</b>	<b>109,370,885</b>
Obligations envers le public—					
Dépôts.....	27,772,937	25,421,628	33,742,512	33,235,992	32,681,806
Débiteures payables au Canada.....	39,359,907	23,643,108	23,618,630	55,773,196	64,490,240
Débiteures payables ailleurs.....	43,781,392	69,276,606	72,155,411	49,751,593	56,728,877
Valeurs de débentur. Intérêts sur dépôts, débentures et va- leurs de débentur.	2,952,794	3,573,910	3,978,991	7,553,127	8,286,248
Dû aux banques....	874,934	803,423	839,769	815,285	903,865
Autres obligations..	1,308,429	1,835,634	1,652,302	1,967,699	3,663,730
	101,842,588	135,536,412	158,545,882	147,737,192	202,532,576
<b>Total.....</b>	<b>217,892,981</b>	<b>259,991,721</b>	<b>294,533,497</b>	<b>296,834,684</b>	<b>369,287,342</b>
<b>Passif total.....</b>	<b>300,299,219</b>	<b>347,547,514</b>	<b>389,701,988</b>	<b>395,652,787</b>	<b>478,658,227</b>

## FINANCES.

## FAILLITES COMMERCIALES.

**Faillites commerciales au Canada, 1914.**—D'après le Bradstreet du 9 janvier 1915, le nombre total des faillites au Canada, pendant l'année 1914 était de 2,885 avec un passif de \$30,732,823. Ce nombre excède le record précédent de 1896 de 32 pour cent et le passif était de 28 pour cent, plus élevé que dans le record précédent de l'année 1894. La "Dun's Review" de la même date donne un nombre total d'insolvabilités au Canada en 1914 de 2,898, contre 1,719 en 1913, 1,357 en 1912 et 1,332 en 1911, tandis que le passif en 1914 s'élevait au total de \$35,045,095, contre \$16,979,406 en 1913, \$12,316,936 en 1912 et \$13,491,196 en 1911. Les tableaux 49 à 51 donnent les statistiques des deux autorités, celles de Bradstreet (tableau 49) classifiées par provinces pour les années 1913 et 1914, et celles de la "Dun's Review" classifiées par lignes d'affaires pour les années 1912 à 1914 (tableau 50) et par provinces et lignes d'affaires pour l'année 1914, avec totaux pour les années 1905 à 1913 (tableau 51).

49.—Faillites commerciales au Canada par provinces, pour les années civiles 1913 et 1914. [D'après Bradstreet.]

Provinces.	Nombre des faillites.		Actif.		Passif.	
	1913.	1914.	1913.	1914.	1913.	1914.
			\$	\$	\$	\$
Ile du Prince-Edouard...	4	5	3,750	35,000	6,150	50,800
Nouvelle-Ecosse.....	65	50	121,625	525,069	250,875	1,020,921
Nouveau-Brunswick....	45	36	142,319	133,725	230,877	288,025
Québec.....	501	818	3,077,534	4,487,291	6,226,779	9,632,512
Ontario.....	409	709	1,363,862	3,526,763	2,918,030	7,151,075
Manitoba.....	204	315	590,798	645,210	1,520,819	1,991,363
Saskatchewan.....	185	322	754,153	1,320,670	1,533,713	3,206,506
Alberta.....	128	252	592,378	973,054	994,373	1,739,663
Colombie Britannique...	283	378	1,482,971	2,110,712	2,945,834	5,651,958
<b>Canada.....</b>	<b>1,824</b>	<b>2,885</b>	<b>8,129,390</b>	<b>13,757,494</b>	<b>16,627,450</b>	<b>30,732,823</b>

## FAILLITES COMMERCIALES.

50.—Faillites commerciales au Canada, par genres de commerce, 1912-1914.  
[De Dun's Review.]

Classes.	1912.		1913.		1914.	
	Nom- bre.	Passif.	Nom- bre.	Passif.	Nom- bre.	Passif.
		\$		\$		\$
<b>Manufacturiers—</b>						
Fer et fonderies.....	9	857,884	13	192,936	10	213,302
Machines et outils.....	16	159,402	23	1,237,127	37	612,190
Lainages, tapis, etc.....	—	—	4	57,230	—	70,000
Coton, mercerie, etc.....	1	5,000	1	2,000	1	235,000
Bois, charpentiers.....	50	867,240	54	914,199	98	3,934,340
Habits, modes.....	53	316,692	75	810,240	102	923,359
Chapeaux, gants, fourrures	2	2,800	7	164,782	18	150,490
Prod. chimiques et drogues	5	94,565	3	6,822	8	201,921
Peintures et huiles.....	—	—	10	25,504	1	70,000
Imprimerie, gravure.....	13	180,945	8	150,699	33	265,441
Farine, boulangeries.....	27	139,876	21	56,150	38	100,268
Cuir, chaussures, etc.....	6	45,621	11	551,898	23	380,222
Liqueurs, tabac.....	3	203,451	8	114,463	9	71,614
Verrerie, poterie.....	12	224,145	18	450,856	24	635,244
Tous autres.....	126	1,458,994	196	2,057,857	211	3,199,800
<b>Total manufactures....</b>	<b>323</b>	<b>4,556,615</b>	<b>452</b>	<b>6,792,763</b>	<b>614</b>	<b>11,063,191</b>
<b>Commerçants—</b>						
Magasin général.....	209	1,503,999	224	2,128,412	372	4,271,004
Epicerie et viandes.....	221	887,175	292	1,136,467	476	3,266,396
Hôtels, restaurants.....	75	576,066	85	464,086	149	1,716,798
Liqueurs et tabac.....	36	214,914	42	122,584	84	310,989
Habits, mercerie.....	85	565,880	145	994,665	317	2,455,390
Nouveautés et tapis.....	78	1,124,300	83	906,941	161	1,607,725
Chaussures et valises.....	74	589,952	45	200,681	91	872,219
Meubles, vaisselle.....	18	148,681	38	328,425	53	417,344
Quincaillerie et stores.....	25	187,851	47	427,975	77	401,441
Produits chimiq., drogues.	13	67,977	19	80,119	33	351,311
Peintures et huiles.....	3	33,631	1	14,235	2	12,000
Bijoux et horloges.....	28	165,627	21	99,257	57	406,201
Livres et papiers.....	9	56,801	13	100,222	19	120,221
Casquet., fourrur. et gants.	7	172,527	8	86,364	16	466,833
Tous autres.....	94	611,284	153	1,590,986	257	2,002,063
<b>Total, commerce.....</b>	<b>975</b>	<b>6,906,665</b>	<b>1,216</b>	<b>8,681,419</b>	<b>2,164</b>	<b>18,677,935</b>
<b>Agents, etc.....</b>	<b>59</b>	<b>853,656</b>	<b>51</b>	<b>1,505,224</b>	<b>120</b>	<b>5,303,968</b>
<b>Total.....</b>	<b>1,357</b>	<b>12,316,936</b>	<b>1,719</b>	<b>16,979,406</b>	<b>2,898</b>	<b>35,045,095</b>



## FINANCES.

51.—Faillites commerciales au Canada, par provinces et par classes, pour 1914, avec totaux pour 1905-1913. (D<sup>e</sup> "Dun's Review")

Provinces.	Total, Commercial.			Manufactures.	
	Nom- bre.	Actif.	Passif.	Nom- bre.	Passif.
Ile du Prince-Edouard.....	5	\$ 33,800	\$ 55,500	1	\$ 6,000
Nouvelle-Ecosse.....	70	219,100	551,923	5	72,523
Nouveau-Brunswick.....	55	255,450	565,440	11	31,900
Québec.....	818	6,659,076	10,069,979	172	3,014,500
Ontario.....	705	5,257,679	5,231,308	212	2,881,494
Manitoba.....	262	1,574,837	1,985,148	37	321,626
Saskatchewan.....	246	2,584,454	2,714,200	23	369,023
Alberta.....	247	2,030,175	2,172,526	30	250,815
Colombie Britannique.....	484	12,273,792	11,650,670	123	4,115,310
<b>Total 1914.....</b>	<b>2,892</b>	<b>30,888,363</b>	<b>34,996,694</b>	<b>614</b>	<b>11,063,191</b>
Terre-Neuve.....	6	21,200	48,400	-	-
<b>Total 1913.....</b>	<b>1,719</b>	<b>12,658,979</b>	<b>16,979,406</b>	<b>452</b>	<b>6,792,763</b>
" 1912.....	1,357	8,783,409	12,316,936	323	4,556,615
" 1911.....	1,332	9,964,604	13,491,196	321	4,760,016
" 1910.....	1,262	11,013,396	14,514,650	292	7,030,227
" 1909.....	1,442	10,318,511	12,982,800	354	3,933,938
" 1908.....	1,640	12,008,113	14,931,790	426	5,967,498
" 1907.....	1,278	9,443,227	13,221,250	393	6,667,452
" 1906.....	1,184	6,499,052	9,085,773	293	3,482,511
" 1905.....	1,347	6,822,005	9,854,659	289	3,129,262

Provinces.	Commerce.		Commerce autres.		Banques.	
	Nom- bre.	Passif.	Nom- bre.	Passif.	Nom- bre.	Passif.
Ile du Prince-Edouard.....	4	\$ 49,500	-	\$ -	-	\$ -
Nouvelle-Ecosse.....	63	475,200	2	4,200	-	-
Nouveau-Brunswick.....	41	525,240	3	8,300	-	-
Québec.....	618	6,636,871	28	418,608	-	-
Ontario.....	471	2,275,213	22	74,601	-	-
Manitoba.....	219	1,569,422	6	94,100	-	-
Saskatchewan.....	216	2,318,877	7	26,300	-	-
Alberta.....	204	1,803,216	13	118,495	-	-
Colombie Britannique.....	322	2,975,996	39	4,559,364	1	250,000
<b>Total, 1914.....</b>	<b>2,158</b>	<b>18,629,535</b>	<b>120</b>	<b>5,303,968</b>	<b>1</b>	<b>250,000</b>
Terre-Neuve.....	6	48,400	-	-	-	-
<b>Total, 1913.....</b>	<b>1,216</b>	<b>8,681,419</b>	<b>51</b>	<b>1,505,224</b>	<b>1</b>	<b>125,000</b>
" 1912.....	975	6,906,665	59	853,656	-	-
" 1911.....	986	7,606,891	5	1,124,289	1	71,194
" 1910.....	947	6,943,579	23	540,850	2	2,546,871
" 1909.....	1,059	7,867,287	29	1,181,575	-	-
" 1908.....	1,171	8,242,436	43	712,856	2	2,137,224
" 1907.....	847	5,756,651	38	797,156	-	-
" 1906.....	863	5,145,142	28	458,120	-	-
" 1905.....	1,039	6,552,821	19	172,576	5	3,672,269

NOTA.—Y compris Terre-Neuve, dans les totaux 1905-1913.

## RENTES VIAGERES DU GOUVERNEMENT.

En vertu de la loi des Rentes Viagères du Gouvernement, 1908 (7-8 Ed. VII ch. 5), Sa Majesté, représentée par le Ministre, actuellement par le Maître Général des Postes, peut vendre aux personnes domiciliées au Canada, des rentes viagères immédiates ou à terme, non inférieures à \$50, et non supérieures à \$1,000: 1°, sur la vie du rentier; 2°, pour un temps déterminé ne dépassant pas vingt ans, pourvu que le rentier vive aussi longtemps; 3°, pour un temps déterminé ne dépassant pas vingt ans, ou pour la vie du rentier, quelle que soit la plus longue de ces périodes; et 4°, à deux personnes quelconques domiciliées au Canada, et conjointement durant leur vie, une rente viagère immédiate ou à terme, pouvant, ou non, continuer à être servie au survivant. Les droits de propriété et l'intérêt de tout rentier dans tout contrat de rente viagère, ne sont ni aliénables, ni saisissables. Aucune rente n'est payable, si ce n'est en cas de maladie ou d'incapacité du rentier, avant que celui-ci n'ait atteint l'âge de 55 ans. L'acheteur d'une rente viagère peut faire spécifier dans son contrat qu'au cas où il mourrait avant la date fixée où doit commencer la rente, tout l'argent payé sera remboursé à ses héritiers, avec intérêt à trois pour cent composé annuellement. Les tableaux de 52 à 54 donnent les statistiques des rentes viagères en vigueur au 31 mars 1915. Du 1er septembre 1908 au 31 mars 1915, il s'est vendu 3,701 rentes viagères, dont 76 ont été annulées par suite de décès, ce qui laissait, au 31 mars 1915, 617 rentes viagères immédiates, et 3,008 rentes viagères à terme, soit un total de 3,625 contrats en vigueur. La valeur totale des rentes viagères est de \$765,969.07, et le montant reçu pour la vente des rentes viagères, a été de \$2,442,075.59.

52.—Nombre de rentes viagères immédiates, de chaque montant entièrement payées, du 1er septembre 1908, au 31 mars 1915.

## HOMMES.

Âge.	\$100	\$200	\$300	\$400	\$500	\$600	\$700	\$800	\$900	\$1000
	nomb.	nomb.	nomb.	nomb.	nomb.	nomb.	nomb.	nomb.	nomb.	nomb.
55-59.....	19	18	6	3	5	7	0	0	1	2
60-64.....	31	14	16	4	1	8	0	0	0	1
65-69.....	31	18	7	5	2	7	0	1	0	0
70-74.....	22	14	10	9	2	10	0	1	2	0
75-79.....	16	7	6	2	4	2	1	0	0	1
80-85.....	8	1	3	1	0	0	0	0	0	1

## FEMMES.

55-59.....	27	18	10	6	5	2	0	0	0	0
60-64.....	27	10	9	3	2	9	0	0	0	0
65-69.....	39	12	8	5	2	5	1	0	0	0
70-74.....	33	14	6	1	2	5	0	0	0	1
75-79.....	5	7	4	0	1	1	1	0	0	0
80-85.....	3	0	0	0	0	3	0	0	0	0

## FINANCES.

53.—Nombre des rentes viagères à terme, de chaque montant, achetées par somme ronde, somme ronde et paiements annuels et paiements périodiques, du 1er septembre 1908, au 31 mars 1915.

## HOMMES.

Âge.	\$100	\$200	\$300	\$400	\$500	\$600	\$700	\$800	\$900	\$1000
5-9.....	115	23	4	3	1	4	-	-	-	1
10-19.....	294	28	21	6	10	9	-	-	-	4
20-29.....	270	88	69	22	26	49	1	1	-	5
30-39.....	182	61	70	24	9	51	-	-	-	8
40-49.....	109	39	40	17	14	21	-	-	-	4
50-59.....	47	18	11	3	2	12	-	-	-	1
60-69.....	4	0	0	0	1	4	-	-	-	0
70.....	1	0	0	0	0	0	-	-	-	0

## FEMMES.

5-9.....	44	9	12	1	2	3	-	-	-	1
10-19.....	107	15	8	2	1	13	-	-	-	0
20-29.....	165	55	39	7	4	22	-	-	-	1
30-39.....	144	76	52	13	11	17	-	-	-	1
40-49.....	140	54	29	14	8	12	-	-	-	2
50-59.....	30	16	5	1	1	5	-	-	-	0
60-69.....	6	0	0	0	0	0	-	-	-	0
70.....	0	0	0	0	0	0	-	-	-	0

54.—Evaluation, au 31 mars 1915, des contrats de rentes viagères émis aux termes de la "Loi des Rentes Viagères," 1908.

Genre de contrat.	Nombre	Montant des rentes viagères.	Valeur des rentes viagères achetées.
		\$	\$
Rentes viagères immédiates.....	432	106,938.22	846,894.00
Rentes viagères immédiates garanties.....	131	29,171.39	292,351.00
Immédiates, dernier vivant (sur 2 vies).....	54	15,210.58	163,051.00
A terme, plan "A".....	1042	207,702.64	391,390.06
A terme, plan "A" garanties.....	1582	297,412.71	291,052.17
A terme, dernier vivant (sur 2 vies).....	18	4,958.40	36,216.54
A terme, plan "B".....	366	104,575.13	294,630.76
<b>Totaux.....</b>	<b>3625</b>	<b>765,969.07</b>	<b>2,315,585.53</b>

NOTE.—Ne sont pas compris dans ce tableau 53 bénéficiaires qui n'ont pas encore donné leur âge.

## ASSURANCE.

**Statistiques d'Assurance.**—Les compagnies d'assurance faisant des affaires au Canada sont autorisées par le gouvernement du Dominion, en vertu des lois administrées par un Département des Assurances dépendant du Ministre des Finances. Les statistiques des tableaux 55-77, n'ont rapport qu'aux compagnies faisant affaires en vertu d'une

## ASSURANCE.

autorisation à elles accordée par le gouvernement fédéral; ces statistiques ne comprennent pas, par conséquent, les affaires des compagnies travaillant en vertu d'une autorisation accordée par les gouvernements provinciaux; elles sont compilées d'après les rapports du Surintendant des Assurances, et se divisent en trois classes comprenant: 1<sup>o</sup>, les assurances contre l'incendie; 2<sup>o</sup>, les assurances sur la vie, et 3<sup>o</sup>, les assurances diverses, comprenant risques d'accidents, de garantie, de responsabilité d'employés, de maladie, les assurances contre les voleurs, la grêle, les chaudières à vapeur, les trombes, la température, le transport intérieur, les automobiles, les fuites des réservoirs d'incendie, le bétail, ou garantissant les titres de propriété. Dans tous les cas, ces statistiques sont relatives aux affaires traitées durant l'année civile.

L'année 1913 est la dernière pour laquelle on peut se procurer les statistiques finales et complètes du Département des Assurances; mais là où c'est possible, nous avons donné pour 1914 les chiffres de "Abstract of Statements of Insurance Companies in Canada," publié, sujet à correction, le 2 mars 1915. Pour ce qui est de l'assurance contre l'incendie faite en Canada, nous avons pu, cette année, donner les chiffres, sujets à correction pour 1914 (tableau 56), ainsi que les chiffres avec correction finale pour 1913 (tableau 55). De même, pour l'assurance autre que sur la vie et contre l'incendie, les chiffres sujets à correction pour 1914 (tableau 77), en outre des chiffres avec correction finale pour 1913 (tableau 76). Dans tous les cas, les chiffres pour 1914 sont sujets à correction après la publication des rapports complets pour cette année.

**Assurance contre l'incendie.**—L'assurance contre l'incendie, au Canada, était, en 1913, entre les mains de 84 compagnies, dont 29 canadiennes, 24 britanniques, 29 américaines et 2 françaises. C'était une augmentation de 4 compagnies sur 1912. Le montant total couvert par les polices d'assurance contre l'incendie, nouvelles et renouvelées, prises durant l'année 1914, a été de \$3,099,452,177, contre \$2,925,200,553 en 1913, et \$2,374,161,732 en 1912. Les primes exigées d'après ces polices se sont montées à \$36,122,015, contre \$36,032,460 en 1913 et \$30,639,867 en 1912. Le montant total des risques, en 1914, était de \$3,448,606,887.

**Assurance sur la vie.**—L'assurance sur la vie, au Canada, était pratiquée, en 1913, par 45 compagnies actives, dont 27 canadiennes, 7 britanniques, une coloniale et 10 américaines. Le montant total assuré par les polices sur la vie prises pendant l'année, s'est élevé à \$231,608,546, contre \$219,205,103, en 1912, soit une augmentation de \$12,403,443. Les polices émises par les compagnies canadiennes se sont élevées à \$131,493,582, soit une diminution de \$9,774,014; celles des compagnies britanniques et coloniale se sont élevées à \$6,950,695, diminution de \$369,257 et celles des compagnies américaines à \$93,164,269, augmentation de \$22,546,714. Le montant total des assurances sur la vie en force au Canada pendant l'année 1913, à la date où les relevés ont été publiés, était de \$1,168,590,027, soit une augmentation sur 1912 de \$98,281,358 répartis comme suit entre les trois différentes catégories de compagnies: canadiennes, \$750,637,902 (augmentation de \$43,981,785); britanniques et coloniale, \$58,176,795 (augmentation de \$3,639,070); américaines, \$359,775,330 (augmentation de \$50,660,503).

## FINANCES.

**Assurance sur la vie d'après le système de répartition.**—Le tableau 71 donne les statistiques de l'assurance sur la vie d'après le système de répartition, c'est-à-dire l'assurance offerte par les sociétés fraternelles ou amicales, suivant un système de répartition entre leurs membres, et moyennant des rétributions annuelles pour faire face aux dépenses. Cependant, les statistiques de ces tableaux ne concernent que les quatre sociétés qui envoient leurs rapports au Département des Assurances du gouvernement fédéral, c'est-à-dire: la "Catholic Mutual Benefit Association," la "Commercial Travellers Mutual Benefit Society," l'Ordre Indépendant des Forestiers, dont les statistiques comprennent les frais de maladie et d'enterrement, et les "Woodmen of the World."

**Assurances autres que contre l'incendie ou sur la vie.**—En 1913, les compagnies autres que contre l'incendie ou sur la vie étaient, au Canada, entre les mains de 68 compagnies: 26 canadiennes, 13 britanniques et 29 américaines; 28 de ces compagnies assurent aussi contre l'incendie. Il y avait encore 5 ordres ou sociétés fraternelles qui s'occupaient d'assurance contre la maladie ou sur la vie. Sur les vingt-six compagnies canadiennes qui s'occupaient d'assurances autres que celles contre l'incendie et sur la vie, en 1913, 21 ne traitaient seulement que de divers genres d'affaires. L'actif combiné de ces 21 compagnies s'élevait, en 1913, à \$7,509,093, tandis que leur passif total se montait à \$5,391,785, l'excédent de l'actif sur le passif étant donc de \$2,117,308. Pour l'année 1914, 21 de ces compagnies avaient un actif total s'élevant à \$8,375,400, et leur passif ne s'élevait qu'à \$2,620,616, l'excédent de l'actif sur le passif étant ainsi de \$5,754,784.

## 55.—Assurances contre l'incendie prises au Canada, en 1913.

Compagnies.	Total des polices nouvelles ou renouvelées.	Primes exigées en vertu de ces polices.	Taux des prim. pour cent des risq.	Montant net payé pour pertes.	Montant net reçu pour primes.	Proportion p.c. entre les pertes payées et les primes reçues.
	\$	\$	p.c.	\$	\$	p.c.
Compagnies canadiennes—						
Acadia Fire.....	19,084,940	266,091	1.39	80,084	144,172	55.55
Anglo-American...	29,544,283	418,175	1.42	131,646	202,743	64.93
British American..	66,139,919	853,489	1.29	258,474	482,282	53.59
British Colonial...	7,145,533	95,327	1.33	11,000	33,796	32.55
British Northwest.	6,396,634	94,976	1.48	19,619	53,481	36.68
Canada National..	18,139,052	277,846	1.53	49,756	131,416	37.86
Canadian Fire....	30,266,161	488,009	1.61	132,072	292,204	45.20
Central Canada Mfs.....	8,807,127	99,201	1.13	62,591	56,085	111.60
Dominion Fire....	33,610,208	476,596	1.42	180,416	264,599	68.18
Equity Fire.....	20,756,770	267,589	1.29	130,866	160,747	81.41
Factories Insurance Co.....	25,466,261	430,078	1.69	47,802	110,467	43.27
Hudson Bay.....	19,039,543	296,690	1.56	95,638	111,005	86.16
Imperial Underwriters.....	4,713,255	85,020	1.80	15,387	56,512	27.23
London Mutual...	74,887,473	747,769	1.00	294,777	478,306	61.63
Liverpool-Manitoba	44,118,027	580,398	1.32	211,224	397,834	53.09
Mercantile Fire...	24,221,297	304,876	1.26	98,523	241,393	40.81

## ASSURANCES.

## 55.—Assurances contre l'incendie prises au Canada, en 1913—suite.

Compagnies.	Total des polices nouvelles ou renouvelées.	Primes exigées en vertu de ces polices.	Taux des prim. pour cent des risques.	Montant net payé pour pertes.	Montant net reçu pour primes.	Proportion p.c. entre les pertes payées et les primes reçues.
	\$	\$	p.c.	\$	\$	p.c.
<b>Compagnies canadiennes—suite.</b>						
Montreal-Canada Fire.....	17,703,809	257,707	1.46	94,401	146,959	64.24
Mount Royal.....	32,868,835	416,530	1.27	124,265	239,468	51.89
North Empire Fire	11,060,712	202,214	1.83	49,912	105,814	47.17
North West Fire..	11,920,235	166,459	1.40	46,201	115,078	40.15
Nova Scotia Fire..	—	349,385	—	83,523	—61,910	—
Occidental Fire...	8,567,200	201,262	2.35	84,090	158,378	53.09
Ontario Fire.....	—	219,260	—	53,507	100,518	53.23
Pacific Coast Fire.	14,346,644	194,868	1.36	13,794	66,826	20.64
Quebec Fire.....	27,047,677	285,635	1.06	119,445	229,960	51.94
Rimouski Fire.....	28,825,327	439,430	1.52	218,613	199,770	109.43
Sovereign Fire....	—	116,677	—	55,869	—16,077	—
Western.....	127,975,064	1,535,494	1.20	257,056	597,472	43.02
<b>Total.....</b>	<b>712,651,986</b>	<b>10,167,051</b>	<b>1.33</b>	<b>3,020,551</b>	<b>5,099,298</b>	<b>59.23</b>
<b>Comp. britanniques.</b>						
Alliance.....	26,292,290	264,233	1.00	78,648	224,905	34.91
Atlas.....	48,409,014	628,333	1.30	274,618	541,479	50.72
Caledonian.....	44,537,172	519,526	1.17	226,559	436,727	51.88
Commercial Union Employers' Liability.....	108,740,830	1,131,945	1.04	352,341	843,850	41.75
General Accident, Fire and Life....	26,760,261	309,882	1.16	108,422	247,675	43.78
Guardian.....	26,793,181	331,584	1.24	164,179	278,843	58.88
Guardian.....	75,880,062	1,031,032	1.36	558,060	867,322	64.34
Law Union & Rock Liverpool & London & Globe.....	23,996,457	279,556	1.16	113,772	236,795	48.05
London & Lancashire Fire.....	146,779,869	1,791,368	1.22	779,787	1,402,255	55.61
London Assurance	67,595,747	811,373	1.20	306,029	673,804	45.42
North British & Mercantile.....	29,806,849	355,029	1.19	134,444	288,379	46.62
Northern.....	95,293,121	1,120,474	1.18	561,164	961,355	58.37
Norwich Union Fire	64,060,095	832,597	1.30	376,852	718,600	52.44
Palatine Insurance Co.....	70,745,247	924,105	1.31	469,707	805,204	58.33
Phoenix of London	22,230,422	264,005	1.19	76,722	187,594	40.90
Provincial.....	97,357,090	1,288,412	1.32	561,896	1,031,853	54.45
Royal.....	5,452,989	38,200	0.70	22,501	29,811	75.48
Royal Exchange...	134,062,397	1,554,118	1.16	686,494	1,291,623	53.15
Scottish Union and National.....	43,337,878	487,552	1.13	155,549	406,218	38.29
Sun Insurance Office.....	36,611,259	416,413	1.14	179,703	359,839	49.94
Union Assurance Society.....	39,458,842	557,150	1.41	274,451	475,555	57.71
Yorkshire.....	50,574,975	630,769	1.25	253,792	494,145	51.36
Yorkshire.....	34,149,047	394,573	1.16	223,761	334,766	66.84
<b>Total.....</b>	<b>1,318,925,094</b>	<b>15,962,229</b>	<b>1.21</b>	<b>6,939,451</b>	<b>13,138,597</b>	<b>52.82</b>

## FINANCES.

## 55.—Assurances contre l'incendie prises au Canada, en 1913—fin.

Compagnies.	Total des polices nouvelles ou renouvelées.	Primes exigées en vertu de ces polices.	Taux des prim. pour cent. des risq.	Montant payé pour pertes.	Montant reçu pour primes.	Proportion p.c. entre pertes payées et primes reçues.
	\$	\$	p.c.	\$	\$	p.c.
<b>Compagnies américaines et autres—</b>						
Aetna Insurance Co.	27,909,154	370,429	1.33	158,018	321,364	49.17
American Central..	32,792,469	264,186	.81	54,993	178,233	30.85
American Insurance Co.....	5,530,454	97,441	1.76	23,999	66,371	36.16
American Lloyds..	4,021,412	18,043	.45	12,654	14,749	85.79
California Insurance Co.....	1,842,278	37,328	2.03	5,970	29,416	20.30
Connecticut Fire..	11,685,553	161,904	1.39	79,944	139,412	57.34
Continental.....	30,481,324	331,849	1.09	182,028	268,195	67.87
Fidelity-Phoenix..	36,065,570	449,442	1.25	267,639	372,746	71.80
Fireman's Fund...	9,715,062	93,315	.96	11,879	82,365	14.42
Firemen's Insurance Co.....	8,087,939	116,491	1.44	30,680	87,016	35.26
Compagnie d'Assurances Générales	11,168,525	147,551	1.32	48,179	104,280	46.20
Equitable Fire & Marine.....	5,566,835	62,208	1.12	4,998	23,065	21.67
German American	65,806,737	624,109	.95	254,077	420,036	60.49
Germania Fire.....	4,748,700	78,840	1.66	56,072	51,383	109.13
Glens Falls.....	307,430	2,445	.80	None	729	-
Hartford Fire.....	116,484,828	1,191,571	1.02	411,631	871,942	47.21
Home Insurance Co.	87,476,970	896,150	1.02	256,614	734,750	34.93
Insurance Co. of North America..	43,977,172	511,781	1.16	265,624	408,030	65.10
Insurance Co. of the State of Pa.	13,993,302	188,801	1.35	87,271	154,917	56.33
Lumber Insurance	8,378,693	147,654	1.76	88,084	111,410	79.06
National Fire.....	76,756,570	782,541	1.02	394,398	585,141	67.40
National Union Fire.....	20,911,650	278,058	1.33	133,143	195,005	68.28
Niagara Fire.....	14,263,179	193,740	1.36	36,198	143,095	25.30
Northwestern National.....	17,688,630	158,351	.90	18,441	29,008	63.57
Phoenix of Hartford.....	52,862,596	582,842	1.10	211,347	459,969	45.95
Providence Washington.....	16,173,195	204,942	1.27	94,795	158,638	59.72
Queen of America..	55,326,806	700,835	1.27	352,688	594,859	59.66
Springfield Fire and Marine.....	61,055,078	534,913	.88	219,703	374,055	58.74
St. Paul Fire and Marine.....	21,103,584	275,683	1.31	108,400	224,655	48.25
L'Union, Paris, France.....	18,465,093	222,161	1.20	102,978	167,089	61.63
Westchester Fire..	12,976,685	177,576	1.37	71,312	136,129	52.39
<b>Total.....</b>	<b>893,623,473</b>	<b>9,903,180</b>	<b>1.11</b>	<b>4,043,757</b>	<b>7,508,052</b>	<b>53.86</b>
Cies canadiennes....	712,651,986	10,167,051	1.33	3,020,550	5,099,298	59.23
Cies britanniques..	1,318,925,094	15,962,229	1.21	6,939,453	13,138,597	52.82
Compagnies américaines et autres...	893,623,473	9,903,180	1.11	4,043,757	7,508,052	53.86
<b>Grand Total...</b>	<b>2,925,200,553</b>	<b>36,032,460</b>	<b>1.21</b>	<b>14,003,760</b>	<b>25,745,947</b>	<b>54.39</b>

## ASSURANCES.

56.—Assurances contre l'incendie prises au Canada, en 1914.

(Sujet à revision.)

Compagnies.	Total des polices nouvelles ou renouvelées.	Primes exigées en vertu de ces polices.	Taux des prim. pour cent. des risq.	Montant net payé pour pertes.	Montant net reçu pour primes.	Proportion p.c. entre les pertes payées et les primes reçues.
	\$	\$	p.c.	\$	\$	p.c.
<b>Compagnies canadiennes—</b>						
Acadia Fire.....	18,326,431	251,133	1.37	88,906	142,580	62.36
Anglo-American...	21,469,043	289,839	1.35	122,659	204,229	60.06
Beaver Fire.....	4,605,656	77,479	1.68	446	29,335	1.52
British American..	73,780,407	788,635	1.07	296,396	489,750	60.52
British Colonial...	28,710,954	309,120	1.08	26,494	198,129	13.37
British Northwestern...	5,593,064	102,462	1.83	38,832	46,321	83.83
Canada National..	22,152,139	342,961	1.55	93,002	190,437	48.84
Canadian Fire...	28,555,652	455,784	1.60	121,913	279,683	43.59
Dominion Fire....	28,158,802	391,846	1.39	156,371	213,769	73.15
Equity Fire.....	None	None	—	87,921	—15,609	—
Factories Insur- ance Co.....	34,445,750	436,375	1.27	149,852	284,286	52.71
Hudson Bay... ..	9,922,357	186,250	1.88	49,340	87,868	56.15
Imperial Under- writers.....	10,528,108	121,942	1.16	41,508	95,208	43.60
Liverpool-Manitoba	39,478,395	529,725	1.34	250,558	419,495	59.73
London Mutual...	72,959,675	666,180	.91	429,616	558,456	76.93
Mercantile Fire...	25,390,361	300,097	1.18	171,603	244,851	70.08
Montreal-Canada Fire.....	14,536,123	199,421	1.37	95,710	131,265	72.91
Mount Royal....	47,141,384	593,153	1.26	152,047	381,844	39.82
North Empire Fire	11,033,400	216,804	1.96	69,527	93,410	74.43
North West Fire..	14,163,792	194,681	1.37	69,258	125,711	55.09
Occidental Fire...	5,874,485	138,678	2.36	82,232	129,812	63.35
Pacific Coast Fire.	12,243,156	169,834	1.39	39,838	75,551	52.73
Quebec Fire.....	28,001,652	308,665	1.10	122,805	247,651	49.59
Western.....	106,468,591	1,120,339	1.05	265,767	409,719	64.87
<b>Total.....</b>	<b>663,539,377</b>	<b>8,191,403</b>	<b>1.23</b>	<b>3,022,601</b>	<b>5,063,751</b>	<b>59.69</b>
<b>Compagnies britanniques—</b>						
Alliance.....	26,155,118	252,995	.97	144,836	213,203	67.93
Atlas .. . . . .	48,149,735	612,458	1.27	328,301	526,216	62.39
Caledonian .. . .	45,163,173	526,310	1.16	274,450	442,976	61.96
Commercial Union Employers' Liab- ility.....	102,738,333	1,104,298	1.02	470,222	1,000,069	47.02
General Accident, Fire and Life...	35,333,456	385,714	1.09	153,515	308,402	49.78
Guardian Ass. Co.,	29,702,725	342,511	1.15	111,152	267,237	41.59
	86,567,723	1,120,801	1.29	558,248	958,195	58.26



## FINANCES.

56.—Assurances contre l'incendie prises au Canada, en 1914—suite.

Compagnies.	Total des polices nouvelles ou renouvelées.	Primes exigées en vertu de ces polices.	Taux des prim. pour cent. des risques.	Montant net payé pour pertes.	Montant net reçu pour primes.	Proportion p.c. entre pertes payées et primes reçues.
	\$	\$	p.c.	\$	\$	p.c.
<b>Compagnies britanniques—fin.</b>						
Law Union and Rock.....	28,687,972	334,764	1.17	137,003	282,305	48.53
Liverpool & London & Globe.....	142,723,265	1,788,922	1.25	902,102	1,383,305	65.21
London & Lancashire Fire.....	83,550,996	897,887	1.07	391,200	691,561	56.57
London Assurance.	31,718,697	374,697	1.18	128,502	310,412	41.40
North British & Mercantile.....	96,286,336	1,140,074	1.18	595,746	943,907	63.11
Northern Ass.....	67,398,717	876,971	1.30	469,372	736,047	63.77
Norwich Union Fire	73,606,390	889,303	1.21	470,923	770,642	61.11
Palatine Insurance Co.....	25,645,785	321,726	1.26	155,132	239,666	64.73
Phœnix of London.	97,927,950	1,285,915	1.31	579,207	1,035,778	55.92
Provincial.....	7,811,504	54,192	.69	38,618	45,591	84.71
Royal.....	47,006,381	489,641	1.04	162,218	422,440	38.40
Royal Exchange...	146,814,153	1,706,899	1.16	801,985	1,450,549	55.29
Scottish Union and National.....	39,592,727	421,577	1.06	150,485	350,475	42.94
Sun Insur. Office...	44,282,491	565,299	1.28	268,367	484,222	55.42
Union Assurance Society.....	53,383,634	643,268	1.21	261,460	480,991	54.36
Yorkshire.....	37,653,674	442,444	1.18	243,438	366,753	66.38
<b>Total.....</b>	<b>1,398,200,935</b>	<b>16,578,666</b>	<b>1.18</b>	<b>7,796,482</b>	<b>13,719,942</b>	<b>56.68</b>
<b>Compagnies américaines et autres—</b>						
Aetna Insur. Co...	33,788,700	412,854	1.22	157,403	358,554	43.90
American Central.	29,155,885	264,659	.91	116,411	163,551	71.18
American Insurance Co.....	5,023,310	85,399	1.70	31,001	62,518	49.59
American Lloyds..	5,345,404	20,519	.38	547	17,010	3.21
California Insurance Co.....	3,108,615	58,613	1.89	18,454	37,410	49.33
Connecticut Fire..	11,889,902	164,071	1.38	45,620	110,499	41.20
Continental.....	36,692,722	368,098	1.00	186,493	299,679	62.23
Equitable Fire and Marine.....	13,119,287	142,132	1.08	23,237	34,106	68.13
Fidelity-Phœnix..	37,744,470	459,911	1.22	167,322	362,151	46.20
Fireman's Fund...	13,905,679	167,491	1.20	60,482	94,993	63.67

## ASSURANCES.

56.—Assurances contre l'incendie prises au Canada, en 1914—fin.

Compagnies.	Total des polices nouvelles ou renouvelées.	Primes exigées en vertu de ces polices.	Taux des prim. pour cent. des risques.	Montant net payé pour pertes.	Montant net reçu pour primes.	Proportion p.c. entre pertes payées et primes reçues.
	\$	\$	p.c.	\$	\$	p.c.
Cies américaines et autres—suite.						
Firemen's Insurance Co. ....	6,781,023	93,937	1.39	31,934	89,562	35.66
Compagnie d'Assurances Générales	10,441,094	123,125	1.18	57,609	82,382	69.93
German American	92,760,014	728,112	.78	282,743	470,652	60.07
Germania Fire....	5,378,248	89,243	1.66	39,899	66,668	59.85
Glens Falls.....	10,892,732	147,250	1.35	50,722	105,087	48.27
Globe & Rutgers..	14,447,534	141,732	.98	13,529	99,867	13.55
Hartford Fire.....	111,611,996	1,123,839	1.01	497,045	1,049,834	47.35
Home Insurance Co.....	95,506,363	1,074,806	1.13	419,937	898,923	46.72
Insurance Co. of North America..	47,006,449	526,560	1.12	221,792	441,420	50.24
Insurance Co. of the State of Pa..	15,083,672	199,672	1.32	104,580	156,885	66.66
Lumber Insurance.	7,511,560	134,716	1.79	81,919	100,581	81.45
National Ben-Franklin.....	26,768,010	317,026	1.18	24,377	155,675	15.66
National Fire.....	85,679,369	825,976	.96	334,061	637,386	52.41
National Union Fire.....	22,190,089	286,608	1.29	128,504	214,154	60.01
La Nationale Compagnie d'Ass....	11,187,317	141,989	1.27	10,092	103,480	9.75
Niagara Fire.....	16,538,612	222,294	1.34	84,046	187,012	44.94
Northwestern National.....	13,485,063	157,780	1.17	54,170	113,160	47.87
Phoenix of Hartford	48,347,747	541,723	1.12	237,983	402,016	59.20
Providence Wash-ington.....	19,631,625	234,674	1.20	125,910	190,648	66.04
Queen of America	57,315,877	726,860	1.27	357,209	607,875	58.76
Springfield Fire and Marine....	71,730,495	614,485	.86	277,903	481,373	57.73
St. Paul Fire and Marine.....	22,725,149	310,869	1.37	101,116	236,513	42.75
L'Union, Paris, France.....	19,994,372	240,267	1.20	104,669	187,704	55.76
Westchester Fire..	14,923,476	204,656	1.37	89,591	152,863	58.61
<b>Total.....</b>	<b>1,037,711,865</b>	<b>11,351,946</b>	<b>1.09</b>	<b>4,538,310</b>	<b>8,772,190</b>	<b>51.74</b>
Cies canadiennes. ....	663,539,377	8,191,403	1.23	3,022,601	5,063,751	59.69
Cies britanniques....	1,398,200,935	16,578,666	1.18	7,796,482	13,710,942	56.86
Cies américaines et autres.....	1,037,711,865	11,351,946	1.09	4,538,310	8,772,190	51.74
<b>Grand Total...</b>	<b>3,099,452,177</b>	<b>36,122,015</b>	<b>1.17</b>	<b>15,357,393</b>	<b>27,546,883</b>	<b>55.75</b>

## FINANCES.

57.—Montants reçus en primes et payés pour pertes, avec proportion pour cent entre les pertes et les primes, 1869-1914.

Année.	Primes reçues	Pertes payées.	Proportion pou.cent entre les pertes et les primes.	Année.	Primes reçues.	Pertes payées.	Proportion pou.cent entre les pertes et les primes.
1869....	1,785,539	1,027,720	57.56	1893...	6,793,595	5,052,690	74.37
1870....	1,916,779	1,624,837	84.77	1894...	6,711,369	4,589,363	68.38
1871....	2,321,716	1,549,199	66.73	1895...	6,943,382	4,993,750	71.92
1872....	2,628,710	1,909,975	72.66	1896....	7,075,850	4,173,501	58.98
1873....	2,968,416	1,682,184	55.67	1897...	7,157,661	4,701,833	65.69
1874....	3,522,303	1,926,159	54.68	1898....	7,350,131	4,784,487	65.09
1875....	3,594,764	2,563,531	71.31	1899...	7,910,492	5,182,038	65.51
1876....	3,708,006	2,867,295	77.33	1900...	8,331,948	7,774,293	93.31
1877....	3,764,005	8,490,919	225.58	1901...	9,650,348	6,774,956	70.20
1878....	3,368,430	1,822,764	54.11	1902...	10,577,084	4,152,289	39.26
1879....	3,227,488	2,145,198	66.47	1903...	11,384,762	5,870,716	51.57
1880....	3,479,577	1,666,578	47.90	1904....	13,169,882	14,099,534	107.06
1881....	3,827,116	3,169,824	82.83	1905...	14,285,671	6,000,519	42.00
1882....	4,229,706	2,664,986	63.01	1906...	14,687,963	6,584,291	44.83
1883....	4,624,741	2,920,228	63.14	1907...	16,114,475	8,445,041	52.41
1884....	4,980,128	3,245,323	65.16	1908...	17,027,275	10,279,455	60.37
1885....	4,852,460	2,679,287	55.22	1909...	17,049,464	8,646,826	50.72
1886....	4,932,335	3,301,388	66.93	1910...	18,725,531	10,292,393	54.96
1887....	5,244,502	3,403,514	64.90	1911...	20,575,255	10,936,947	53.16
1888....	5,437,263	3,037,822	55.53	1912...	23,194,518	12,119,581	52.25
1889....	5,588,016	2,876,211	51.47	1913...	25,745,947	14,003,759	54.39
1890....	5,836,071	3,266,557	55.97	1914...	27,546,883	15,357,393	55.75
1891....	6,168,716	3,905,697	63.31				
1892....	6,512,327	4,377,270	67.22	<b>Total..</b>	<b>396,528,597</b>	<b>242,976,038</b>	<b>61.28</b>

58.—Totaux des primes reçues et des pertes payées avec proportion pour cent entre les pertes et les primes, suivant la nationalité des compagnies, 1869-1914.

Compagnies.	Primes reçues.	Pertes payées.	Propor. p. cen.ent.les pert. et les primes.
	\$	\$	p.c.
Compagnies canadiennes.....	86,718,629	54,624,584	62.99
Compagnies britanniques.. . . .	239,403,979	148,555,180	62.05
Compagnies américaines et autres.....	70,405,989	39,796,274	56.52
<b>Totaux.....</b>	<b>396,528,597</b>	<b>242,976,038</b>	<b>61.28</b>

## ASSURANCES.

59.—Primes reçues et pertes payées par les compagnies canadiennes établies au Canada et dans d'autres pays, avec proportion pour cent entre les pertes payées et les primes reçues, 1878-1913.

Année.	Affaires faites au Canada.			Affaires faites dans d'autres pays.		
	Primes reçues.	Pertes payées.	Propor. p.c. entre pertes payées et primes reçues.	Primes reçues.	Pertes payées.	Propor. p.c. entre pertes payées et primes reçues.
	\$	\$	p.c.	\$	\$	p.c.
1878.....	591,495	241,545	40.84	1,251,923	737,430	58.90
1880.....	459,653	219,954	47.85	1,377,310	885,293	64.28
1885.....	983,555	518,633	52.73	1,485,078	1,051,090	70.78
1890.....	1,018,226	604,846	59.40	1,584,879	910,511	57.45
1895.....	785,416	499,472	63.59	2,566,980	1,462,849	56.99
1900.....	689,956	658,405	95.43	2,804,896	1,969,862	70.23
1905.....	2,611,899	1,277,772	48.92	3,911,739	2,307,655	58.99
1910.....	3,037,675	1,754,359	57.75	3,141,709	1,714,812	54.58
1911.....	3,204,241	1,755,348	54.78	3,343,157	2,149,515	64.30
1912.....	3,133,661	1,662,120	53.04	3,467,975	2,039,201	58.80
1913.....	3,285,887	1,978,284	60.26	2,856,233	1,829,175	56.56

60.—Montant des risques d'assurances contre l'incendie, au Canada, 1869-1914.

Année.	Montant des risques.	Année.	Montant des risques.	Année.	Montant des risques.	Année.	Montant des risques.
	\$		\$		\$		\$
1869...	188,359,809	1881...	462,210,968	1893...	814,687,057	1905...	1,318,146,495
1870...	191,549,586	1882...	526,856,478	1894...	836,067,202	1906...	1,443,902,244
1871...	228,453,784	1883...	572,264,041	1895...	837,872,864	1907...	1,614,703,536
1872...	251,722,940	1884...	605,507,789	1896...	845,574,352	1908...	1,700,708,263
1873...	278,754,835	1885...	611,794,479	1897...	868,522,217	1909...	1,863,276,504
1874...	306,844,219	1886...	586,773,022	1898...	895,394,107	1910...	2,034,276,740
1875...	364,421,029	1887...	634,767,337	1899...	936,869,668	1911...	2,279,868,346
1876...	404,608,180	1888...	650,735,059	1900...	992,332,360	1912...	2,684,355,895
1877...	420,342,681	1889...	684,538,378	1901...	1,038,687,619	1913...	3,151,930,389
1878...	409,899,701	1890...	720,679,621	1902...	1,075,263,168	1914...	3,448,606,887
1879...	407,357,985	1891...	759,602,191	1903...	1,140,453,716		
1880...	411,563,271	1892...	821,410,072	1904...	1,215,013,931		

## FINANCES.

61.—Actif des compagnies canadiennes d'assurance contre l'incendie, ou d'assurances contre l'incendie et autres genres de risques, et actif, au Canada, des compagnies du même genre établies au Canada, 1910-1914.

Etat.	1910.	1911.	1912.	1913.	1914.
	\$	\$	\$	\$	\$
<b>Compagnies canadiennes—</b>					
Immeubles.....	517,887	967,086	739,621	890,805	956,169
Prêts sur immeubles....	888,372	1,050,391	2,159,311	3,041,389	3,169,250
Actions et obligations....	8,071,584	8,334,472	9,614,883	9,376,392	9,031,067
Avances aux agents et effets à recevoir.....	1,611,759	1,525,495	1,670,990	1,893,507	2,038,550
Sommes en caisse et en banque.....	1,066,732	1,477,521	1,735,522	1,737,687	1,670,497
Intérêt dû et acquis....	92,133	106,591	139,267	159,258	205,657
Autres biens.....	508,988	635,280	892,146	681,761	488,455
<b>Actif total.....</b>	<b>12,757,455</b>	<b>14,096,836</b>	<b>16,951,740</b>	<b>17,780,799</b>	<b>17,559,645</b>
<b>Compagnies britanniques—</b>					
Immeubles.....	2 157,023	2,396,850	2,420,600	2,589,350	2,837,100
Prêts sur immeubles....	13,807,503	15,752,991	17,406,247	12,673,949	14,695,586
Actions et obligations....	11,843,174	12,740,752	13,809,237	11,683,102	13,715,631
Avances aux agents et effets à recevoir.....	1,310,964	1,235,384	1,362,148	1,583,009	1,722,732
Sommes en caisse et en banque.....	1,284,190	1,346,771	1,568,817	1,509,870	2,177,600
Intérêt dû et acquis....	351,687	413,099	505,182	421,358	548,115
Autres biens au Canada..	288,665	319,391	350,199	156,585	253,381
<b>Actif total au Canada.....</b>	<b>31,043,206</b>	<b>34,205,238</b>	<b>37,422,430</b>	<b>30,617,223</b>	<b>35 950,145</b>
<b>Compagnies américaines—</b>					
Immeubles.....	—	—	—	—	—
Prêts sur immeubles....	—	—	—	—	8,500
Actions et obligations....	3,533,230	4,315,900	5,650,445	6,840,822	8 487,606
Avances aux agents et effets à recevoir.....	533,018	574,263	719,336	1,264,185	1,268 266
Sommes en caisse et en banque.....	206,980	224,291	292,554	221,340	462,101
Intérêt dû et acquis....	26,090	36,760	52,755	67,767	101,606
Autres biens.....	5,658	22,405	23,099	27,646	26,028
<b>Actif total au Canada.....</b>	<b>4,304,986</b>	<b>5,173,619</b>	<b>6,738,189</b>	<b>8,421,760</b>	<b>10,354,107</b>
<b>Toutes compagnies—</b>					
Immeubles.....	2,674,910	3,363,936	3,160,221	3,480,155	3,793,269
Prêts sur immeubles....	14,695,875	16,803,382	19,565,558	15,715,338	17,873,336
Actions et obligations....	23,447,988	25,391,124	29,074,565	27,900,316	31,234,304
Avances aux agents et effets à recevoir.....	3,455,741	3,335,142	3,752,474	4,740,701	5,029,548
Sommes en caisse et en banque.....	2,557,902	3,048,583	3,596,893	3,468,897	4,310,198
Intérêt dû et acquis....	469,910	556,450	697,204	648,383	855,378
Autres biens.....	803,311	977,076	1,265,444	865,992	767,864
<b>Actif total au Canada.....</b>	<b>48,105,637</b>	<b>53,475,693</b>	<b>61,112,359</b>	<b>56,819,782</b>	<b>63,863,897</b>

## ASSURANCES.

62.—Passif des compagnies canadiennes d'assurances contre l'incendie, ou d'assurance contre l'incendie et autres genres de risques, et passif, au Canada, des compagnies non canadiennes du même genre établies au Canada, 1910-14.

Etat.	1910.	1911.	1912.	1913.	1914.
	\$	\$	\$	\$	\$
Compagnies canadiennes—					
Sinistres non réglés.....	748,189	813,026	830,395	858,066	894,076
Réserve pour primes non acquises.....	4,965,810	5,187,763	5,766,579	5,980,877	5,882,812
Divers.....	553,937	527,054	984,575	1,274,755	1,151,218
<b>Passif total, capital non compris.....</b>	<b>6,267,936</b>	<b>6,527,843</b>	<b>7,581,549</b>	<b>8,113,698</b>	<b>7,928,106</b>
Excédent de l'actif sur le passif, capital non compris.....	6,489,519	7,568,993	9,370,191	9,667,101	9,631,538
Capital payé.....	7,167,467	7,794,889	9,145,607	9,825,459	9,327,540
Compagnies britanniques—					
Sinistres non réglés.....	756,739	603,887	445,081	703,556	877,488
Réserve pour primes non acquises.....	6,172,988	6,682,354	7,340,187	8,017,926	8,479,275
Divers <sup>1</sup> .....	1,714,112	1,808,886	2,108,703	1,155,394	964,259
<b>Passif total au Canada.</b>	<b>8,643,839</b>	<b>9,095,127</b>	<b>9,893,971</b>	<b>9,876,876</b>	<b>10,321,022</b>
Excédent de l'actif sur le passif, capital non compris.....	22,399,367	25,110,111	27,528,459	20,740,347	25,629,123
Capital payé.....	—	—	—	—	—
Compagnies américaines—					
Sinistres non réglés.....	348,473	378,235	362,979	595,864	852,868
Réserve pour primes non acquises.....	2,232,749	2,516,114	3,283,827	4,388,977	4,785,614
Divers <sup>1</sup> .....	36,699	101,620	224,533	291,582	316,868
<b>Passif total au Canada.</b>	<b>2,617,921</b>	<b>2,995,969</b>	<b>3,871,339</b>	<b>5,276,423</b>	<b>5,955,350</b>
Excédent de l'actif sur le passif, capital non compris.....	1,687,055	2,177,650	2,866,850	3,145,338	4,398,757
Capital payé.....	—	—	—	—	—
Toutes compagnies—					
Sinistres non réglés.....	1,853,401	1,795,148	1,638,545	2,157,486	2,624,432
Réserve pour primes non acquises.....	13,371,547	14,386,231	16,390,593	18,387,780	19,147,701
Divers.....	2,304,750	2,437,560	3,317,811	2,721,731	2,432,345
<b>Passif total au Canada, capital non compris....</b>	<b>17,529,697</b>	<b>18,618,939</b>	<b>21,346,859</b>	<b>23,266,997</b>	<b>24,204,478</b>
Excédent de l'actif sur le passif, capital non compris.....	30,575,941	34,856,754	39,765,500	33,552,786	39,659,418
Capital payé <sup>2</sup> .....	7,167,467	7,794,889	9,145,607	9,825,459	9,327,540

<sup>1</sup>Y compris passif des assurances sur la vie et autres. <sup>2</sup>Compagnies canadiennes seulement.

## FINANCES.

63.—Recettes en argent et dépenses des compagnies canadiennes d'assurance contre l'incendie, ou d'assurance contre l'incendie et autres genres de risques, et recettes en argent et dépenses, au Canada, des compagnies non canadiennes d'assurance du même genre établies au Canada, 1910-14.

Etat.	1910.	1911.	1912.	1913.	1914.
<b>REVENU.</b>	\$	\$	\$	\$	\$
Compagnies canadiennes—					
Recettes nettes des primes.....	8,538,778	9,084,303	9,644,235	9,167,900	9,169,979
Intérêt et dividendes sur capital, etc.....	369,725	438,217	568,329	653,559	637,238
Divers.....	77,066	381,486	185,991	176,642	13,888
<b>Total, revenu net.....</b>	<b>8,985,569</b>	<b>9,904,006</b>	<b>10,398,555</b>	<b>9,998,141</b>	<b>9,821,105</b>
Compagnies britanniques <sup>1</sup> —					
Recettes nettes des primes.....	10,243,235	11,205,692	12,092,125	13,138,597	13,710,942
Intérêt et dividendes sur capital, etc.....	1,159,661	1,308,221	1,483,672	1,298,719	1,368,811
Recettes provenant d'assurances autres que celles contre l'incendie ou sur la vie.....	—	920,346	1,072,425	1,367,100	1,381,854
Divers.....	106,029	106,825	122,163	2,660	2,588
<b>Total, revenu net.....</b>	<b>11,508,925</b>	<b>13,541,084</b>	<b>14,770,385</b>	<b>15,807,076</b>	<b>16,464,195</b>
Compagnies américaines <sup>1</sup> —					
Recettes nettes des primes.....	4,147,683	4,642,420	6,038,987	7,508,050	8,772,191
Intérêt et dividendes sur capital, etc.....	137,550	152,598	191,585	254,252	339,690
Recettes provenant d'assurances autres que celles contre l'incendie ou sur la vie.....	—	145,009	312,008	414,616	613,483
Divers.....	—	—	4,381	754	28,067
<b>Total, revenu net.....</b>	<b>4,285,233</b>	<b>4,940,027</b>	<b>6,546,961</b>	<b>8,177,672</b>	<b>9,753,431</b>
<b>DÉPENSES.</b>					
Compagnies canadiennes—					
Déboursés pour sinistres.	4,974,827	5,298,977	5,552,013	5,786,981	5,773,237
Frais généraux.....	3,231,393	3,566,679	3,907,665	3,676,507	3,601,258
Dividendes ou primes aux actionnaires.....	362,959	424,422	447,537	481,900	329,588
<b>Dépenses totales.....</b>	<b>8,569,179</b>	<b>9,290,078</b>	<b>9,907,215</b>	<b>9,945,388</b>	<b>9,704,083</b>
Excéd. du revenu sur les dépenses.....	416,390	613,928	491,340	52,753	117,022
Compagnies britanniques <sup>1</sup> —					
Déboursés pour sinistres.	5,488,726	6,181,889	6,319,064	6,939,453	7,796,482
Frais généraux.....	3,095,224	3,361,296	3,764,912	4,146,973	4,349,295
Dépenses provenant d'assurances autres que celles contre l'incendie ou sur la vie.....	—	765,770	932,822	1,174,587	1,219,881
<b>Dépenses totales.....</b>	<b>8,583,950</b>	<b>10,308,955</b>	<b>11,016,798</b>	<b>12,313,766</b>	<b>13,365,658</b>

<sup>1</sup>Recettes et dépenses au Canada.

## ASSURANCES.

63.—Recettes en argent et dépenses des compagnies canadiennes d'assurance contre l'incendie, ou d'assurance contre l'incendie et autres genres de risques, et recettes en argent et dépenses, au Canada, des compagnies non canadiennes d'assurance du même genre établies au Canada, 1910-14—fin.

Etat.	1910.	1911.	1912.	1913.	1914.
DÉPENSES—suite.	\$	\$	\$	\$	\$
Excéd. du revenu sur les dépenses. ....	2,924,975	3,232,129	3,753,587	3,483,310	3,098,537
Compagnies américaines;—					
Déboursés pour sinistres.	2,259,016	2,235,881	3,068,757	4,043,757	4,538,310
Frais généraux. ....	1,169,962	1,288,088	1,691,584	2,235,516	2,495,505
Dépenses provenant d'assurances autres que celles contre l'incendie ou sur la vie. ....	-	174,975	198,160	272,771	415,094
<b>Dépenses totales</b> ....	<b>3,428,978</b>	<b>3,698,944</b>	<b>4,958,501</b>	<b>6,552,046</b>	<b>7,448,909</b>
Excéd. du revenu sur les dépenses. ....	856,255	1,241,083	1,588,460	1,625,626	2,304,522

<sup>1</sup>Recettes et dépenses au Canada.

64.—Assurance sur la vie au Canada, 1910-1914.

Etat.	1910.	1911.	1912.	1913.	1914.
Compag. canadiennes—					
Polices nouv. et polices mises en vig. .... nomb.	156,958	186,643	205,316	100,967	108,777
Polices en vigueur à la fin de l'année. .... nomb.	555,653	619,644	663,870	553,372	587,887
Polices devenues échues. .... nomb.	8,554	8,179	9,409	7,870	8,244
Mont. de pol. nouv. et mises en vig. .... \$	90,362,678	110,077,453	141,267,596	131,493,582	125,357,824
Mont. net de polices en vigueur.. \$	565,667,110	626,770,154	706,656,117	750,637,902	794,520,923
Mont. net de polices échues. .... \$	6,482,182	6,678,083	7,760,842	7,613,365	9,011,944
Montant de primes par année... \$	9,952,162	20,736,480	23,540,081	24,784,163	26,082,113
Récla. payées <sup>1</sup> \$	6,441,277	6,350,731	7,550,533	7,640,225	8,439,925
Récla. non réglées—					
Admises. .... \$	590,343	911,335	1,012,805	877,327	1,123,976
Contestées... \$	36,288	15,040	48,133	8,000	110,362

<sup>1</sup>Y compris dotations échues.



## FINANCES.

## 64.—Assurances sur la vie au Canada, 1910-1914—suite.

État.	1910.	1911.	1912.	1913.	1914.
Compagnies					
britanniques—					
Polices nouv. et mises en vig. . . nomb.	1,777	2,072	2,522	4,448	11,671
Polices en vig. à la fin de l'année. nomb.	23,320	24,039	24,922	27,522	19,662
Polices devenues échues . . . nomb.	577	545	622	666	282
Montant de polices nouv. et mises en vigueur . . . \$	4,170,562	5,591,832	7,319,952	6,950,695	9,276,690
Mont.net de polices en vigueur. \$	47,816,775	50,919,675	54,537,725	58,176,795	35,565,112
Montant net de polices échues \$	1,275,819	1,278,405	1,395,028	1,472,815	668,778
Montant de primes par année. \$	1,580,255	1,680,731	1,768,046	1,905,486	1,907,767
Récla. payées <sup>1</sup> \$	1,255,211	1,333,911	1,333,955	1,526,803	1,375,909
Récla. non réglées—					
Admises . . . \$	259,553	159,095	217,139	175,118	310,217
Contestées. “	aucune.	2,139	aucune.	aucune.	aucune.
Compagnies					
américaines—					
Polices nouv. polices mises en vig. nomb	232,838	223,354	243,583	408,676	323,043
Polices en vig. à la fin de l'an. . . nomb.	593,152	691,508	808,605	1,055,088	1,577,943
Polices devenues échues. . . nomb.	6,812	7,265	7,982	9,853	10,843
Montant de polices nouvelles et mises en vigueur . . . \$	58,229,280	61,197,694	70,617,555	93,164,269	82,267,302
Mont. net de polices en vigueur . . . \$	242,629,174	272,530,942	309,114,827	359,775,330	386,869,397
Mont. net de polices échues. \$	3,212,192	3,478,413	3,877,009	4,216,778	4,678,784
Montant de primes par années. \$	8,239,486	9,202,415	10,401,389	11,951,557	13,139,844
Réclamations payées <sup>1</sup> . “	3,199,982	3,367,037	3,866,840	4,349,751	4,409,889
Récla. non réglées—					
Admises. \$	245,878	387,059	399,273	281,655	613,031
Contestés. \$	11,659	18,913	22,200	21,480	24,707

<sup>1</sup>Y compris dotations échues.

## ASSURANCES.

## 64.—Assurances sur la vie au Canada, 1910-1914—fin.

Etat.	1910.	1911.	1912.	1913.	1914.
Toutes compagnies— Polices nouvelles et polices mises en vigueur nombre.	391,573	412,069	451,421	514,091	443,491
Polices en vigueur à la fin de l'année ..... nombre.	1,172,125	1,335,181	1,487,397	1,635,982	1,765,492
Polices devenues échues... nombre.	15,943	15,989	18,073	18,389	19,374
Montant de polices nouvelles et mises en vigueur... \$	152,762,520	176,866,979	219,205,103	231,608,546	216,901,816
Montant net de po- lices en vigueur. \$	856,113,059	950,220,771	1,070,308,669	1,168,590,027	1,216,955,432
Montant net de po- lices échues. \$	10,970,193	11,434,901	13,032,879	13,302,958	14,359,506
Montant de primes par année. \$	29,771,903	31,619,626	35,709,516	38,641,206	41,129,724
Réclamat. payées. \$	10,896,470	11,051,679	12,751,328	13,516,789	14,225,723
Récla. non réglées— Admises \$	1,095,774	1,457,489	1,629,217	1,334,100	2,047,224
Contestées. \$	47,947	36,092	70,333	29,480	135,069

## 65.—Taux de la mortalité dans les assurances au Canada, 1910-1913.

Compagnies.	1910.			1911.		
	Nombre de vies assurées.	Nombre de décès.	Propor- tion des décès par 1,000.	Nombre de vies assurées.	Nombre de décès.	Propor- tion des décès par 1,000. <sup>2</sup>
Compagnies actives ordinaires.....	470,129	3,681	7.830	498,955	3,922	7.860
Compagnies actives industrielles.....	633,536	7,958	12.561	748,992	8,162	10.897
Sociétés mutuelles et fraternelles.....	131,507	1,171	8.904	136,026	1,310	9.631
Compagnies non acti- ves et retirées. ....	2,091	82	39.216	3,437	106	30.839
<b>Totaux.....</b>	<b>1,237,263</b>	<b>12,892</b>	<b>10.419</b>	<b>1,387,410</b>	<b>13,500</b>	<b>9.730</b>
		1912.			1913.	
Compagnies actives ordinaires.....	547,015	4,365	7.980	595,842	4,374	7.341
Compagnies actives industrielles.....	867,603	8,677	10.001	974,350	9,048	9.286
Sociétés mutuelles et fraternelles.....	139,781	1,380	9.873	138,842	1,339	9.644
Compagnies non acti- ves et retirées.....	3,465	123	35.498	3,384	123	36.342
<b>Totaux.....</b>	<b>1,557,864</b>	<b>14,545</b>	<b>9.337</b>	<b>1,712,418</b>	<b>14,884</b>	<b>8.692</b>

<sup>1</sup> Y compris dotations échues. <sup>2</sup> Taux moyen de la mortalité, pour toutes les compagnies, pendant les treize années 1901-1913, 9.903 par 1,000.

## FINANCES.

## 66.—Actif des compagnies canadiennes d'assurance sur la vie, et actif au Canada, des compagnies non canadiennes du même genre, 1910-1914.

Etat.	1910.	1911.	1912.	1913.	1914.
	\$	\$	\$	\$	\$
<b>Compag. canadiennes—</b>					
Immeubles.....	6,727,251	7,958,156	9,031,457	11,510,386	12,756,455
Prêts sur immeubles	53,159,839	63,565,430	75,248,268	87,215,996	94,805,623
Prêts sur val. subsid.	1,685,869	2,388,759	2,889,833	1,477,725	2,132,153
Prêts en argent et obligations de primes sur polices en vigueur.....	20,409,223	22,960,040	25,879,863	30,875,309	36,208,467
Actions, bons et obligations.....	79,252,008	82,804,037	86,036,806	87,754,400	94,467,347
Intérêt et rentes dus et accrus.....	2,737,227	3,402,193	4,037,421	4,798,603	5,841,706
Argent en caisse et en banque.....	2,295,923	2,492,961	2,895,719	3,365,373	4,164,348
Primes à encaisser et différées.....	4,270,772	4,807,239	5,322,814	6,025,257	6,779,950
Autres biens.....	266,519	343,544	290,694	221,446	292,325
<b>Actif total.....</b>	<b>170,804,631</b>	<b>190,722,359</b>	<b>211,632,875</b>	<b>233,244,495</b>	<b>257,448,374</b>
<b>Compagnies britanniques—</b>					
Immeubles.....	660,126	643,405	911,034	917,860	919,588
Prêts sur immeubles	9,096,965	10,127,508	12,410,674	17,937,890	18,509,885
Prêts sur val. subsid.	135,000	135,000	141,500	139,568	139,069
Prêts en argent et obligations de primes sur polices en vigueur.....	1,794,361	1,897,139	1,965,671	2,373,212	2,556,680
Actions, bons et obligations.....	15,257,690	16,309,652	16,361,169	15,103,739	15,281,218
Intérêt et rentes dus et acquis.....	182,115	204,431	238,153	300,336	370,350
Argent en caisse et en banque.....	264,238	147,263	352,135	435,258	865,847
Primes à encaisser et différées.....	250,990	262,023	280,122	364,125	381,148
Autres biens.....	29,128	16,111	30,740	13,797	13,402
<b>Actif total au Canada.....</b>	<b>27,670,613</b>	<b>29,742,532</b>	<b>32,691,198</b>	<b>37,585,785</b>	<b>39,037,187</b>

<sup>1</sup>Y compris montant déposé au Gouvernement.

NOTA.—Certaines compagnies britanniques, qui assurent contre l'incendie au Canada, assurent aussi sur la vie au Canada, et parce qu'aucune distinction de l'actif de ces deux classes n'a pas été faite, leur actif au Canada n'est pas inclus ici, mais il est inclus dans l'actif des compagnies britanniques tel qu'indiqué dans le tableau 61 à la page 612.

## ASSURANCES.

66.—Actif des compagnies canadiennes d'assurance sur la vie, et actif, au Canada, des compagnies non canadiennes du même genre, 1910-1914—fin.

Etat.	1910.	1911.	1912.	1913.	1914.
	\$	\$	\$	\$	\$
Compag. américaines—					
Immeubles.....	58,521	58,683	58,683	177,228	70,765
Prêts sur immeubles	2,955,806	3,142,679	5,778,313	11,417,124	12,227,460
Prêts sur val. subsid.	aucune.	aucune.	aucune.	aucune.	aucune.
Prêts en argent et obligations de primes sur polices en vigueur.....	6,046,754	6,561,976	6,973,367	8,742,100	10,012,133
Actions, bons et obligations.....	39,922,132	43,063,387	45,955,544	46,685,135	50,956,940
Intérêts et rentes dus et acquis.....	539,369	639,673	769,570	931,390	1,090,548
Argent en caisse et en banque <sup>1</sup> .....	925,048	450,533	442,426	653,675	763,901
Primes à encaisser et différées.....	702,092	832,081	964,842	1,139,772	1,238,849
Autres biens.....	1,720	1,083	124	20	1,222
<b>Actif total au Canada.....</b>	<b>51,151,442</b>	<b>54,750,095</b>	<b>60,942,869</b>	<b>69,746,444</b>	<b>76,361,818</b>

<sup>1</sup>Y compris montant déposé au gouvernement.

67.—Passif des compagnies canadiennes d'assurance sur la vie, et passif, au Canada, des compagnies non canadiennes du même genre, 1910-1914.

Etat.	1910.	1911.	1912.	1913.	1914.
	\$	\$	\$	\$	\$
Compag. canadiennes—					
Récla. non réglées..	1,155,934	1,550,387	1,608,795	1,501,526	2,109,846
Réserve de réassurance, nette.....	146,487,697	161,720,102	179,244,051	196,698,301	213,691,441
Divers.....	2,290,689	3,101,880	3,529,836	3,745,040	7,128,857
<b>Total des obligations, capital non compris.....</b>	<b>149,934,320</b>	<b>166,372,329</b>	<b>184,382,682</b>	<b>201,944,867</b>	<b>222,930,144</b>
Excédent de l'actif, capit. non compris	20,870,311	24,349,990	27,250,193	31,300,165	34,518,230
Capital souscrit versé.....	5,477,381	5,598,133	5,919,306	5,409,233	5,462,314
Cies britanniques—					
Récla. non réglées..	259,554	161,235	217,139	175,118	310,217
Réserve de réassurance, nette.....	16,044,362	17,455,823	17,899,146	18,080,566	18,476,009
Divers.....	99,034	268,052	274,365	118,047	132,775
<b>Total des obligations, capital non compris</b>	<b>16,362,950</b>	<b>17,885,110</b>	<b>18,390,650</b>	<b>18,373,731</b>	<b>18,919,001</b>
Excédent de l'actif.	11,307,663	11,857,422	14,300,548	19,212,053	20,118,186 <sup>2</sup>

<sup>1</sup>Passif au Canada. <sup>2</sup>Incomplet.

## FINANCES.

## 67.—Passif des compagnies canadiennes d'assurance sur la vie, et passif, au Canada, des compagnies non canadiennes du même genre, 1910-1914—fin.

Etat.	1910.	1911.	1912.	1913.	1914.
	\$	\$	\$	\$	\$
Cies américaines—					
Récla. non réglées..	257,537	409,369	421,473	303,134	637,737
Réserve de réassurance, nette.....	46,844,616	50,835,877	54,869,557	60,596,643	64,780,853
Divers.....	681,641	869,517	1,009,838	1,240,377	1,466,436
<b>Total des obligations, capital non compris</b>	<b>47,783,794</b>	<b>52,114,763</b>	<b>56,300,868</b>	<b>62,140,154</b>	<b>66,885,026</b>
Excédent de l'actif.	3,367,648	2,635,332	4,642,001	7,606,291	9,476,792
Toutes compagnies—					
Récla. non réglées..	1,673,025	2,120,991	2,247,407	1,979,778	3,057,800
Réserve de réassurance, nette.....	209,336,675	230,011,802	252,012,754	275,375,510	296,948,303
Divers.....	3,071,364	4,239,449	4,814,039	5,103,464	8,728,068
<b>Total des obligations, capital non compris</b>	<b>214,081,064</b>	<b>236,372,242</b>	<b>259,074,200</b>	<b>282,458,752</b>	<b>308,734,171</b>
Excédent de l'actif, capital non compris.....	35,545,622	38,842,744	46,192,742	58,118,509	64,113,208
Capital souscrit versé <sup>2</sup> .....	5,477,381	5,598,133	5,919,306	5,409,233	5,462,314

<sup>1</sup>Passif au Canada.    <sup>2</sup>Compagnies canadiennes seulement.

## 68.—Recettes en argent et dépenses des compagnies canadiennes d'assurance sur la vie, et recettes en argent et dépenses, au Canada, des compagnies non canadiennes du même genre, 1910-1914.

Etat.	1910.	1911.	1912.	1913.	1914.
	\$	\$	\$	\$	\$
RECETTES.					
Compagnies canadiennes—					
Rec. nettes des primes...	26,551,759	27,885,721	31,488,787	33,728,176	35,264,169
Equivalents pour rentes viagères.....	1,496,698	1,839,438	2,923,426	3,810,677	3,523,477
Intérêt et dividendes sur actions, etc.....	7,929,464	8,967,493	10,393,491	12,219,117	13,560,862
Divers.....	1,010,855	821,744	918,918	237,932	426,143
<b>Revenu total.....</b>	<b>36,988,776</b>	<b>39,514,396</b>	<b>45,724,622</b>	<b>49,995,902</b>	<b>52,774,651</b>
Compagnies britanniques—					
Rec. nettes des primes...	1,579,183	1,666,675	1,766,593	1,904,486	1,907,460
Equivalents pour rentes viagères.....	1,070	14,056	1,451	1,000	307
Intérêt et dividendes sur actions, etc.....	1,314,995	1,392,500	1,441,172	1,757,322	1,097,971
Divers.....	23,648	28,682	32,496	6,028	6,515
<b>Revenu total<sup>1</sup>.....</b>	<b>2,918,896</b>	<b>3,101,913</b>	<b>3,241,712</b>	<b>3,668,836</b>	<b>3,822,253</b>

<sup>1</sup>Recettes et dépenses au Canada.

## ASSURANCES.

68.—Recettes en argent et dépenses des compagnies canadiennes d'assurance sur la vie, et recettes en argent et dépenses, au Canada, des compagnies non canadiennes du même genre, 1910-1914—fin.

Etat.	1910.	1911.	1912.	1913.	1914.
<b>RECETTES—suite.</b>	<b>\$</b>	<b>\$</b>	<b>\$</b>	<b>\$</b>	<b>\$</b>
Compagnies américaines—					
Rec. nettes des primes...	8,227,886	9,178,657	10,338,012	11,815,933	13,118,951
Equivalents pour rentes viagères.....	11,599	23,757	63,378	135,627	20,892
Intérêt et dividendes sur actions, etc.....	1,923,749	2,069,682	2,278,745	2,746,319	3,381,301
Divers.....	13,527	23,216	76,835	429,036	4,57,904
<b>Revenu total<sup>1</sup>.....</b>	<b>10,176,761</b>	<b>11,295,312</b>	<b>12,756,970</b>	<b>15,126,915</b>	<b>16,579,048</b>
<b>DÉPENSES.</b>					
Compagnies canadiennes—					
Versements aux porteurs de polices.....	13,816,303	12,210,823	15,265,414	16,601,436	19,400,984
Frais généraux.....	7,626,591	8,789,678	9,969,772	10,539,236	11,000,088
Dividendes aux action- naires.....	395,107	407,616	436,257	583,683	453,682
<b>Dépenses totales<sup>1</sup>....</b>	<b>21,838,001</b>	<b>21,408,117</b>	<b>25,671,443</b>	<b>27,724,355</b>	<b>30,854,754</b>
Excédent des recettes sur les dépenses...	15,150,775	18,106,279	20,053,179	22,271,547	21,919,897
Compagnies britanniques—					
Versements aux porteurs de polices.....	1,436,063	1,507,831	1,624,614	1,810,311	1,598,290
Frais généraux.....	336,431	375,955	454,416	511,352	609,386
Dividendes aux action- naires.....	-	-	-	-	-
<b>Dépenses totales....</b>	<b>1,772,494</b>	<b>1,883,786</b>	<b>2,079,030</b>	<b>2,321,663</b>	<b>2,207,676</b>
Excédent des recettes sur les dépenses...	1,146,402	1,218,127	1,162,682	1,347,173	1,614,577
Compagnies américaines—					
Versements aux porteurs de police.....	5,018,229	5,476,174	6,063,448	6,875,456	7,197,375
Frais généraux.....	2,194,806	2,294,795	2,610,301	2,999,600	3,233,301
Dividendes aux action- naires.....	-	-	-	-	-
<b>Dépenses totales<sup>1</sup>....</b>	<b>7,213,035</b>	<b>7,770,969</b>	<b>8,673,749</b>	<b>9,875,056</b>	<b>10,430,676</b>
Excédent des recettes sur les dépenses..	2,963,726	3,524,343	4,083,221	5,251,859	6,148,372

<sup>1</sup>Recettes et dépenses au Canada.

## FINANCES.

## 69.—Montant net des assurances sur la vie en vigueur au Canada, 1901-1914.

Année.	Compagnies canadiennes.	Compagnies britanniques.	Compagnies américaines.	Toutes les compagnies.
	\$	\$	\$	\$
1901.....	284,648,621	40,216,186	138,868,227	463,769,035
1902.....	308,202,596	41,556,245	159,053,464	508,812,300
1903.....	335,638,940	42,127,260	170,676,800	548,443,000
1904.....	364,640,166	42,608,738	180,631,886	587,880,790
1905.....	387,946,901	43,809,211	188,578,127	630,334,244
1906.....	420,864,847	45,655,951	189,740,102	656,260,900
1907.....	450,573,724	46,462,314	188,487,447	685,523,485
1908.....	480,266,931	46,161,957	193,087,126	719,516,014
1909.....	515,415,437	46,985,192	217,956,351	780,356,980
1910.....	565,667,110	47,816,775	242,629,174	856,113,059
1911.....	626,770,154	50,919,675	272,530,942	950,220,771
1912.....	706,656,117	54,537,725	309,114,827	1,070,308,669
1913.....	750,637,902	58,176,795	359,775,330	1,168,590,227
1914.....	794,520,923	35,565,112	386,869,397	1,216,955,432

<sup>1</sup>Incomplet.

Nota.—Pour les années de 1875 à 1900, voir Annuaire du Canada, 1911, p. 313.

## 70.—Recettes en primes des compagnies d'assurance sur la vie, 1901-1914.

Année.	Compagnies canadiennes.	Compagnies britanniques.	Compagnies américaines.	Toutes les compagnies.
	\$	\$	\$	\$
1901.....	9,133,890	1,346,666	4,709,298	15,189,854
1902.....	10,048,204	1,415,273	5,614,083	17,077,560
1903.....	10,882,650	1,435,318	5,922,297	18,240,265
1904.....	11,959,100	1,473,514	6,536,710	19,969,324
1905.....	13,947,827	1,500,232	6,632,658	22,080,717
1906.....	14,093,056	1,583,861	6,687,539	22,364,456
1907.....	14,963,714	1,567,951	6,612,207	23,143,872
1908.....	16,081,504	1,546,941	7,069,494	24,697,939
1909.....	17,438,780	1,590,656	7,476,859	26,506,295
1910.....	19,952,162	1,580,255	8,239,486	29,771,903
1911.....	20,736,480	1,680,731	9,202,415	31,619,626
1912.....	23,540,081	1,768,046	10,401,389	35,709,516
1913.....	24,784,163	1,905,486	11,951,557	38,641,206
1914.....	26,082,113	1,907,767	13,139,844	41,129,724

Nota.—Pour les années 1875 à 1900, voir Annuaire du Canada 1911, p. 313.

## ASSURANCES.

## 71.—Assurances sur la vie d'après le système de répartition, 1910-1914.

Etat général.	1910.	1911.	1912.	1913.	1914.
Nombre de certificats émis.....	15,337	16,779	20,098	19,460	10,552
Nombre de certificats échus.....	1,172	1,345	1,735	1,905	2,208
Sommes payées par les membres.... \$	2,249,703	2,354,471	2,420,571	2,404,200	2,451,962
Certificats nouv. et remis en vigueur. “	13,693,424	13,123,500	19,167,381	15,591,662	8,866,039
Montant net en vig. “	136,682,194	139,866,188	144,913,387	136,244,519	119,008,814
Montant des certificats échus.... “	1,536,466	1,747,481	2,072,178	2,213,885	2,377,672
Réclam. réglées... “	1,574,840	1,681,716	2,051,248	2,171,048	2,348,267
Récla. non réglées—					
Admises..... “	213,140	313,626	133,350	344,248	305,469
Contestées..... “	9,503	10,750	2,921	2,200	8,000
Contrats terminés par—					
Décès..... “	1,350,175	1,496,425	1,625,293	1,599,317	1,587,979
Résiliat., expir. ou prescrip.... “	8,778,509	9,858,901	11,285,447	22,768,463	24,576,265
Total, terminés.. “	10,128,684	11,355,326	12,910,740	24,367,780	26,164,244
	\$	\$	\$	\$	\$
Actif—					
Immeubles.....	758,404	1,010,741	979,547	983,379	1,010,201
Prêts sur immeubles	7,101,839	7,197,038	6,984,249	6,768,482	6,969,908
Actions, bons et dé- bentures.....	7,733,478	9,812,500	11,353,966	12,981,610	14,069,287
Argent en caisse et en banques.....	470,879	705,186	850,786	539,391	1,112,816
Intérêt et rentes dus et acrus.....	144,911	178,067	234,612	253,982	1,022,753
Contributions des membres....	88,755	85,447	83,833	79,012	120,679
Autres recettes.....	1,352,086	984,978	1,584,809	1,365,614	1,219,493
Actif total... ..	17,650,352	19,973,957	22,071,802	22,971,470	25,525,137
Passif—					
Réclam. non réglées.	535,732	719,031	512,197	527,368	369,807
Dû à compte des frais généraux....	3,485	16,049	7,826	5,804	5,568
Autres dettes.....	827,286	890,047	788,438	664,659	1,081,312
Passif total, réserve non comprise.....	1,366,503	1,625,127	1,308,461	1,197,831	1,456,687



## FINANCES.

## 71.—Assurances sur la vie d'après le système de répartition, 1910-1914—fin.

Etat général.	1910.	1911.	1912.	1913.	1914.
	\$	\$	\$	\$	\$
<b>Recettes—</b>					
Sommes réparties ..	4,712,897	4,864,227	4,940,399	4,961,774	5,102,113
Contributions et honoraires.....	325,382	340,601	336,975	330,286	302,695
Intérêt.....	721,006	827,678	964,152	1,208,485	1,447,077
Autres recettes.....	9,021	309,392	52,531	5,646	148,572
<b>Total, revenu.....</b>	<b>5,768,306</b>	<b>6,341,835</b>	<b>6,294,057</b>	<b>6,506,191</b>	<b>7,000,457</b>
<b>Dépenses—</b>					
Payé aux membres..	3,210,852	3,478,743	3,942,593	4,306,131	4,530,962
Dépenses générales..	598,675	667,695	619,045	705,078	831,016
<b>Total, dépenses...</b>	<b>3,809,527</b>	<b>4,146,438</b>	<b>4,561,638</b>	<b>5,011,209</b>	<b>5,361,978</b>
<b>Excéd. des recettes sur les dépenses ..</b>	<b>1,958,779</b>	<b>2,195,397</b>	<b>1,732,419</b>	<b>1,494,982</b>	<b>1,638,479</b>

## 72.—Assurances autres que vie et incendie, 1913.

Compagnies.	Polices en force à la fin de l'année.	Primes	Polices nouvelles ou renouvelées.	Valeur totale des polices en vigueur.	Pertes encourues.	Réclamations payées.
	Nombre	\$	\$	\$	\$	\$
Garantie.....	19,257 <sup>1</sup>	645,624	187,655,967	168,545,343	189,030	190,928
Accid. personnels..	114,479	2,199,885	405,931,391	312,405,848	880,521	841,359
Responsabilité des patrons.....	11,820	3,516,758	154,464,606	139,443,233	1,973,319	1,618,702
Maladies.....	104,727 <sup>1</sup>	1,135,430	11,468,978 <sup>1</sup>	10,646,093 <sup>1</sup>	722,540	752,411
Contre les voleurs..	4,928 <sup>1</sup>	75,580	10,333,496	8,908,731	25,320	24,796
Chaudières à vapeur	4,199	147,669	30,242,500	49,181,950	4,866	89,708
Grêle.....	—	336,572	6,063,583	—	206,916	204,916
Température.....	3,135	81,443	3,944,628	3,489,445	82,352	66,590
Transit intérieur...	46 <sup>1</sup>	140,240	363,768,783	1,744,213	45,568	48,914
Bris de glace.....	7,443 <sup>1</sup>	224,829	<sup>2</sup>	<sup>2</sup>	129,933	132,218
Automobiles.....	6,437 <sup>1</sup>	563,204	54,717,635 <sup>1</sup>	34,647,486 <sup>1</sup>	228,433	207,544
Fuite de réservoirs.	458 <sup>1</sup>	42,386	6,593,679	7,419,730	6,083	6,243
Bétail.....	2,421	132,438	3,208,229	1,182,669	77,818	81,073
	Pas de rapport.	351	76,431	Pas de rapport.	aucune.	aucune.
Cyclones.....	297 <sup>1</sup>	29,667	7,781,718	10,557,671	5,673	5,643

<sup>1</sup>Incomplet. <sup>2</sup>Les compagnies d'assurance contre le bris des glaces ayant adopté le système de les remplacer, au lieu d'en payer la valeur, quand elles sont brisées, leurs rapports n'indiquent pas le montant d'assurances réalisé pendant l'année, ni le montant des assurances en vigueur, à la fin de celle-ci.

## ASSURANCES.

## 73.—Assurances autres que vie et incendie, 1914.

(Sujet à revision.)

Compagnies.	Polices en force à la fin de l'année.	Primes.	Polices nouvelles ou renouvelées.	Valeur totale des polices en vigueur.	Pertes encourues.	Réclamations payées.
	No.	\$	\$	\$.	\$	\$
Garantie.....	18,446	742,555	198,050,461	177,422,752	341,314	278,412
Accid. personnels..	124,461	2,198,996	381,901,928	303,256,120	1,047,238	1,004,934
Responsabilité des patrons..	10,179	3,439,719	141,922,602	127,027,155	1,512,062	1,824,968
Maladie.....	91,079	1,182,206	10,547,909	12,604,940	690,758	755,926
Contre les voleurs..	7,725	85,473	10,496,841	9,288,554	35,982	36,749
Chaudières à vapeur.....	4,561	144,424	22,239,750	51,871,750	8,958	8,341
Grêle.....	-	262,541	3,524,368	-	84,544	83,294
Température.....	3,692	35,883	1,969,946	4,141,832	4,072	19,086
Transit intérieur..	57	191,703	331,615,023	925,217	84,544	83,294
Bris de glace.....	8,352	291,927	1	1	121,738	120,750
Automobiles.....	7,958	575,125	59,525,462	40,265,745	300,580	280,411
Fuite de réservoirs..	278	52,722	5,580,353	7,813,283	25,381	23,684
Titre de propriété..	-	154	9,450	-	-	-
Cyclones.....	1,382	13,242	4,635,436	12,545,450	2,002	1,841
Bétail..	2,105	110,436	2,458,550	1,079,471	70,662	66,472

<sup>1</sup>Les compagnies d'assurance contre le bris des glaces ayant adopté le système de les remplacer, au lieu d'en payer la valeur quand elles sont brisées, leurs rapports n'indiquent pas le montant d'assurances réalisé pendant l'année, ni le montant des assurances en vigueur, à la fin de celle-ci.

NOTA.—Dans le tableau 73, les chiffres des colonnes 1, 3 et 4 sont sujets à revision.

## FINANCES.

## 74.—Recettes et dépenses, actif et passif des compagnies canadiennes d'assurance, autres que vie et incendie, 1913.

Compagnies.	Recettes en argent.	Dépenses	Excédent des recettes sur les dépenses.	Actif.	Passif. <sup>1</sup>	Excédent de l'actif sur le passif.
	\$	\$	\$	\$	\$	\$
Boiler Inspection.....	80,444	72,844	7,600	263,469	92,223	171,246
Canada Accident.....	338,126	278,687	59,439	493,370	147,736	345,634
Canada Hail.....	23,947	29,088	—5,141	72,230	100	72,130
Canada Weather.....	82,785	98,551	—15,766	52,453	42,831	9,622
Canadian Casualty and Boiler.....	110,397	100,267	10,130	157,790	69,220	88,570
Canadian Railway Accident.....	579,917	472,992	106,925	564,652	346,732	217,920
Canadian Surety.....	80,135	51,035	29,100	233,172	21,124	212,048
Dominion-Gresham....	134,542	117,952	16,590	302,252	77,808	224,444
Dom. of Canada Guarantee and Accident..	452,200	447,029	5,171	632,496	209,780	422,716
General Accident.....	353,026	313,895	39,131	306,895	156,324	150,571
General Animals.....	91,274	89,363	1,911	50,584	35,887	14,697
Grand Lodge of the Loyal Order of Moose	1,632	2,200	—568	12,450	1,250	11,200
Guarantee Co. of N. A.	302,368	214,078	88,290	1,841,639	204,348	1,637,291
Guardian Accident and Guarantee.....	123,748	87,283	36,465	289,674	62,796	226,878
Imperial Guarantee and Accident.....	320,293	292,954	27,339	413,331	146,527	266,804
London and Lancashire Guarantee and Accident....	517,410	395,234	122,176	1,172,796	353,160	819,636
Merchants and Employers' Guarantee and Accident.....	71,596	59,169	12,427	103,163	29,791	73,372
North American Accident.....	144,306	79,756	64,550	196,900	74,157	122,743
Protective Association	142,999	130,792	12,207	62,890	40,712	22,178
Title and Trust Co....	19,796	8,028	11,768	209,108	4,493	204,615
Travellers' Indemnity Co. of Canada.....	9,187	14,990	—5,803	77,779	308	77,471
<b>Total.....</b>	<b>3,980,128</b>	<b>3,356,188</b>	<b>623,940</b>	<b>7,509,093</b>	<b>2,117,308</b>	<b>5,391,785</b>

<sup>1</sup>Non compris le capital.

## ASSURANCES.

## 75.—Recettes et dépenses, actif et passif des compagnies canadiennes d'assurance, autres que vie et incendie, 1914.

(Sujet à révision).

Compagnies.	Recettes en argent.	Dépenses	Excédent des re- cettes sur les dépenses.	Actif.	Passif. <sup>1</sup>	Excédent de l'actif sur le passif.
	\$	\$	\$	\$	\$	\$
Boiler Inspection.....	82,868	71,024	11,844	275,367	88,154	187,213
Canada Accident.....	355,058	297,429	57,659	553,477	161,879	391,598
Canada Hail.....	73,983	42,897	31,086	103,554	140	103,414
Canada Weather.....	36,638	39,124	—2,486	47,083	18,784	28,299
Canadian Casualty and Boiler.....	110,212	110,236	— 24	160,057	68,419	91,638
Canadian Surety.....	59,883	45,320	14,563	250,569	32,727	217,842
Dominion-Gresham....	155,784	150,132	5,652	328,582	104,947	223,635
Dom. of Canada Guar- antee and Accident..	444,756	444,436	320	670,724	209 055	461,669
General Accident.....	338,799	306,489	32,310	327,268	141,265	186,003
General Animals.....	72,006	82,090	—10,084	46,010	29,332	16,678
Globe Indemnity Co. of Canada.....	550,564	593,588	—43,024	529,269	257,269	272,000
Guarantee Co. of N. A.	311,453	289,850	21,603	1,901,536	230,798	1,670,738
Guardian Accident and Guarantee.....	122,293	121,171	1,122	293,418	59,996	233,422
Imperial Guarantee and Accident.....	295,277	277,381	17,896	415,022	140,218	274,804
London and Lancashire Guarantee and Acci- dent.....	1,412,784	1,093,956	318,828	1,669,444	875,178	794,266
Merchants Casualty Co.....	172,097	157,149	14,948	85,715	14,538	71,177
Merchants' and Em- ployers' Guarantee and Accident.....	93,880	68,248	25,632	146,239	34,534	111,705
Moose, Grand Lodge of the Loyal Order of..	7,409	5,338	2,071	14,786	13,996	790
North American Ac- cident.....	220,516	173,332	47,184	253,607	97,296	156,311
Protective Association of Canada.....	154,639	151,216	3,423	69,092	42,091	27,001
Title and Trust Co....	42,526	10,698	31,828	234,581	aucun.	234,581
<b>Total.....</b>	<b>5,113,455</b>	<b>4,531,104</b>	<b>582,351</b>	<b>8,375,400</b>	<b>2,620,616</b>	<b>5,754,784</b>

<sup>1</sup>Non compris le capital.

## FINANCES.

## 76.—Recettes et dépenses faites au Canada par des compagnies non canadiennes d'assurance, autres que vie et incendie, 1913.

Compagnies.	RECETTES (ESPÈCES).			DÉPENSES (ESPÈCES).			Excédent des recettes sur les dépenses.
	Primes.	Intérêt et dividendes sur les actions	Recettes totales (espèces)	Sommes payées pour pertes.	Frais généraux.	Dépenses totales.	
	\$	\$	\$	\$	\$	\$	\$
American & Foreign Marine...	18,137	aucuns	18,137	2,653	4,224	6,877	11,260
American Surety.	—2,679	2,450	—229	24,891	4,966	29,857	—30,086
British & Foreign Marine.....	3,121	4,680	7,801	557	605	1,162	6,639
Fidelity Casualty Co.....	232,273	6,366	238,639	107,862	104,080	211,942	26,697
Hartford Steam Boiler.....	3,794	1,350	5,144	75,935	none	75,935	—70,791
International Casualty.....	14,801	aucuns	14,801	6,502	19,418	25,920	—11,119
International Fidelity.....	6,774	aucuns	6,774	1,463	303	1,766	5,008
LloydsPlateGlass	63,350	4,353	67,703	42,057	28,868	70,925	—3,222
London Guarantee and Accident.....	726,368	951	727,319	248,401	283,205	531,606	195,713
Loyal Protective Association....	27,881	910	53,911 <sup>1</sup>	12,259	36,059	48,318	5,593
Maryland Casualty.....	486,599	13,106	499,704	283,289	150,414	433,703	66,001
National Provincial Plate Glass	15,354	aucuns	15,354	7,300	7,333	14,633	721
National Surety.	52,169	3,155	55,324	21,489	19,005	40,494	14,830
New York Plate Glass.....	15,735	1,267	17,002	13,037	6,561	19,598	—2,596
Ocean Accident & Guarantee...	846,013	3,092	849,105	355,799	313,453	669,252	179,853
Ocean Marine....	15,574	aucuns	15,574	584	3,111	3,695	11,879
Railway Passengers.....	192,071	aucuns	192,071	50,106	84,680	134,786	57,285
Ridgely Protective.....	2,498	aucuns	2,604 <sup>2</sup>	1,076	700	1,776	828
Travelers'Indemnity Co., Hartford.....	114,454	2,190	116,644	33,981	31,842	65,823	50,821
United States Fidelity.....	327,397	11,198	338,595	125,256	133,730	258,986	79,609
<b>Total.....</b>	<b>3,161,683</b>	<b>55,067</b>	<b>3,241,976</b>	<b>1,414,495</b>	<b>1,232,558</b>	<b>2,647,053</b>	<b>594,923</b>

<sup>1</sup>Y compris divers item: \$25.120. <sup>2</sup>Y compris divers item: \$106.

NOTA.—Le signe moins (—) indique l'excédent des dépenses sur les recettes.

## ASSURANCES.

77.—Recettes et dépenses faites au Canada par les compagnies non canadiennes d'assurance, autres que vie et incendie, 1914.

(Sujet à révision.)

Compagnies.	RECETTES (ESPÈCES).			DÉPENSES (ESPÈCES).			
	Primes	Inté. et dividendes sur les actions	Recettes totales (espèces)	Sommes payées pour pertes.	Frais généraux.	Dépenses totales.	Excédent des recettes sur les dépenses.
	\$	\$	\$	\$	\$	\$	\$
American & Foreign Marine...	12,052	aucuns	12,052	aucunes	3,020	3,020	9,032
American Surety.	7,372	2,680	10,052	5,293	3,098	8,391	1,661
British & Foreign Marine.....	2,265	4,680	6,945	1,723	430	2,153	4,792
Fidelity Casualty Co.....	231,233	7,903	239,136	136,757	104,208	240,965	-1,829
Hartford Steam Boiler.....	1,200	1,350	2,550	aucunes	aucuns	aucunes	2,550
International Fidelity.....	6,552	aucuns	6,552	734	420	1,154	5,398
LloydsPlateGlass	72,000	4,906	76,905	34,686	35,195	69,881	7,025
London Guarantee and Accident.....	804,527	877	805,404	398,280	301,234	699,514	105,890
Loyal Protective	81,121	985	102,141 <sup>1</sup>	40,542	33,130	73,672	28,469
Maryland Casualty.....	346,620	16,000	362,620	194,269	119,048	313,317	49,303
National Provincial Plate Glass	16,297	aucuns	16,310 <sup>2</sup>	6,294	7,148	13,442	2,868
National Surety.	58,838	3,187	62,025	12,980	22,669	35,649	26,376
New York Plate Glass.....	24,942	1,327	26,269	11,429	9,866	21,294	4,975
Ocean Accident & Guarantee.....	814,361	4,120	818,481	409,832	333,343	743,265	75,215
Ocean Marine....	13,548	aucuns	13,548	16,121	2,810	18,931	5,383
Railway Passengers.....	162,961	aucuns	177,961 <sup>3</sup>	74,231	87,189	161,420	16,541
Ridgely Protective.....	3,648	560	6,806 <sup>4</sup>	2,037	3,935	5,972	834
Travelers' Indemnity Co., Hartford.....	100,512	4,380	104,892	37,730	35,204	72,934	31,958
United Commercial Travelers of America....	18,070	388	20,951 <sup>5</sup>	12,478	387	12,865	8,087
United States Fidelity and Guaranty.....	346,923	12,872	359,795	128,855	139,388	268,243	91,552
<b>Total.....</b>	<b>3,125,042</b>	<b>66,215</b>	<b>3,231,396<sup>6</sup></b>	<b>1,524,271</b>	<b>1,241,812</b>	<b>2,766,083</b>	<b>465,313</b>

<sup>1</sup>Y compris recettes diverses: \$20,035.

<sup>2</sup>Y compris recettes diverses: \$13.

<sup>3</sup>Y compris recettes diverses: \$15,000.

<sup>4</sup>Y compris recettes diverses: \$2,598.

<sup>5</sup>Y compris recettes diverses: \$4,923.

<sup>6</sup>Y compris recettes diverses: \$40,139.

## XI.—ADMINISTRATION.

### REPRESENTATION PARLEMENTAIRE.

**Représentation des provinces.**—Les quatre premières provinces du Dominion furent Ontario, Québec, la Nouvelle-Ecosse et le Nouveau-Brunswick, auxquelles on accorda une représentation parlementaire conforme à l'article 37 de l'Acte de l'Amérique Britannique du Nord 1867. Par Ordres Impériaux en Conseil, les provinces de la Colombie Britannique et de l'Île du Prince-Edouard furent admises à faire partie du Dominion, la première le 20 juillet 1871, par Ordre en Conseil du 16 mai 1871, et la dernière le 1er juillet 1873, par Ordre du 26 juin 1873. Une loi adoptée le 12 mai 1870 par le Parlement Fédéral (33 Vict. ch. 3), pourvut à la création de la province du Manitoba, formée d'une partie du territoire de la terre de Rupert et du territoire du Nord-Ouest, aussitôt que ces régions seraient admises à faire partie du Dominion du Canada, ce qui fut effectué suivant Ordre Impérial en Conseil en date du 23 juin 1870, prenant effet le 15 juillet suivant. Comme il y avait des doutes quant à la validité légale de l'Acte du Dominion de 1870 (33 Vict. ch. 3), le Parlement Impérial adopta une loi en 1871 (34-35 Vict. ch. 28), rendant valide et efficace la loi canadienne.

**Parlement du Canada.**—Le Parlement actuel du Dominion du Canada comprend le Sénat, de 87 membres, et la Chambre des Communes de 221 membres; les Sénateurs sont nommés à vie par le Gouverneur Général, et les membres de la Chambre des Communes sont élus par le peuple. La limite de la durée de chaque Parlement est de cinq ans. Une loi de redistribution adoptée après chaque recensement, fixe de nouveau le nombre des représentants dans la Chambre des Communes, conformément aux règlements contenus dans la section 21 du "British North America Act," 1867, du Parlement Impérial (30-31 Vict. ch. 3). Ces règlements stipulent que la province de Québec aura toujours le nombre fixe de 65 représentants, et que le nombre des députés assignés à chacune des autres provinces sera au chiffre de la population de la dite province (fixée par le recensement) ce que le chiffre 65 est à celui de la population de la province de Québec.

**Sénat.**—Voici quelle est la représentation numérique du Sénat, par provinces: Île du Prince-Edouard, 4; Nouvelle-Ecosse, 10; Nouveau-Brunswick, 10; Province de Québec, 24; Ontario, 24; Manitoba, 4; Saskatchewan, 4; Alberta, 4; Colombie Britannique, 3; total 87.

**Chambre des Communes.**—La représentation actuelle à la Chambre des Communes est en rapport avec les lois du Parlement Fédéral adoptées en 1903, 1904 et 1907 (3 Ed. VII, ch. 60; 4 Ed. VII, ch. 35; 6-7 Ed. VII, ch. 41). D'après les lois adoptées par le Gouvernement Fédéral en 1905 (4-5 Ed. VII, ch. 3 et 42), Alberta et Saskatchewan furent érigées en provinces; et après le recensement du nord-ouest, 1906, l'Acte de la Représentation fut amendée par une loi du 27 avril 1907 (6-7 Ed. VII, ch. 41), qui donna à la Saskatchewan 10 députés et 7 à l'Alberta après la première élection suivante, le 26 octobre 1908. Ces sept nouveaux députés de la Saskatchewan et de l'Alberta portent à 221 le nombre des députés au Parlement Fédéral. En vertu de la Loi de la représentation de 1914 (4-5 Geo. V, ch. 51), sanctionnée le 12 juin

## PARLEMENTS FÉDÉRAUX.

1914, il a été décidé que la Chambre des Communes comprendrait 234 membres répartis ainsi qu'il suit entre les provinces: Ile du Prince-Edouard, 3; Nouvelle-Ecosse, 16; Nouveau-Brunswick, 11; Québec, 65; Ontario, 82; Manitoba, 15; Saskatchewan, 16; Alberta, 12; Colombie Britannique, 13; et Territoire du Yukon, 1. Cette nouvelle loi prendra effet après la dissolution du Parlement actuel (le 12ième).

L'Annuaire du Canada, 1913, pp. 593-599, indique la population du Canada et le nombre des députés fédéraux, par districts, et selon les termes de la Loi sur la représentation. A différentes dates, depuis la Confédération, l'Annuaire du Canada a publié des statistiques sur le nombre des députés fédéraux. (Voir Annuaire de 1911, p. 28.)

## 1.—Gouverneurs généraux du Canada, 1867-1915.

Nom.	Date de la nomination.	Date de leur entrée en charge.
Vicomte Monck, G.C.M.G.....	1er juin 1867	1er juil. 1867
Lord Lisgar, G.C.M.G. (Sir John Young).....	29 déc. 1868	2 fév. 1869
Comte de Dufferin, K.P., K.C.B., G.C.M.G.....	22 mai 1872	25 juin 1872
Marquis de Lorne, K.T., G.C.M.G.....	5 oct. 1878	25 nov. 1878
Marquis de Lansdowne, G.C.M.G.....	18 août 1883	23 oct. 1883
Lord Stanley de Preston, G.C.B.....	1er mai 1888	11 juin 1888
Comte d'Aberdeen, K.T., G.C.M.G.....	22 mai 1893	18 sept. 1893
Comte de Minto, G.C.M.G.....	30 juil. 1898	12 nov. 1898
Comte Grey, G.C.M.G.....	26 sept. 1904	10 déc. 1904
Le Feld-Maréchal S.A.R. le duc de Connaught, K.G.	21 mars 1911	13 oct. 1911

## 2.—Parlements Fédéraux, 1867-1915.

Nombre de Parlements.	Ses-sion.	Date d'ouverture.	Date de prorogation.	Durée de la ses-sion, jours.	Elections, brefs rapportables, disso-lution et durée des Parlements.
1er Parlement...	1ère	6 nov. 1867	22 mai 1868	118 <sup>1</sup>	Août et sept., 1867 <sup>2</sup> 24 sept. 1867. <sup>4</sup> 8 Juillet 1872. <sup>5</sup> 4 ans, 9 m. 15 j <sup>6</sup>
	2e	15 avril 1869	22 juin 1869	69	
	3e	15 fév. 1870	12 mai 1870	87	
	4e	15 fév. 1871	14 avril 1871	59	
	5e	11 avril 1872	14 juin 1872	65	
2ème Parlement...	1ère	5 mars 1873	13 août 1873	81 <sup>2</sup>	Jul., août, sept. '72 <sup>3</sup> 3 sept. 1872. <sup>4</sup> 2 janv., 1874. <sup>5</sup> 1 ans, 4 m., 0 j <sup>6</sup>
	2e	23 oct. 1873	7 nov. 1873	16	
3ème Parlement....	1ère	26 mars 1874	26 mai 1874	62	22 janv., 1874. <sup>3</sup> 21 fév. 1874. <sup>4</sup> 17 août 1878. <sup>5</sup> 4 ans, 5 m., 25 j <sup>6</sup>
	2e	4 fév. 1875	8 avril 1875	64	
	3e	10 fév. 1876	12 avril 1876	63	
	4e	8 fév. 1877	28 avril 1877	80	
	5e	7 fév. 1878	10 mai 1878	93	

<sup>1</sup>Ajourné du 21 décembre 1867 au 12 mars 1868 pour permettre aux législatures locales de se réunir.  
<sup>2</sup>Ajourné du 23 mai au 13 août. <sup>3</sup>Périodes d'élections générales. <sup>4</sup>Brefs rapportables. <sup>5</sup>Dissolution du Parlement. <sup>6</sup>Durée du Parlement en années, mois et jours. La durée d'un Parlement se compte depuis a date du retour de brefs d'élection jusqu'à la date de la dissolution, ces deux jours inclus.



## ADMINISTRATION.

## 2.—Parlements Fédéraux, 1867-1915—fin.

Nombre de Parlements.	Ses-sion.	Date d'ouverture.	Date de prorogation.	Durée de la ses-sion, jours.	Elections, brefs rapportables, disso-lution et durée des Parlements.
4ème Parlement....	1ère	13 février 1879	15 mai 1879	92	17 sept. 1878. <sup>3</sup> 21 nov. 1878. <sup>4</sup> 18 mai 1882. <sup>5</sup> 3 ans, 5 m., 28 j. <sup>6</sup>
	2e	12 février 1880	7 mai 1880	86	
	3e	9 déc. 1880	21 mars 1881	103	
	4e	9 février 1882	17 mai 1882	98	
5ème Parlement....	1ère	8 février 1883	25 mai 1883	107	20 juin 1882. <sup>3</sup> 7 août 1882. <sup>4</sup> 15 janv. 1887. <sup>5</sup> 4 ans, 5 m., 10 j. <sup>6</sup>
	2e	17 janv. 1884	19 avril 1884	94	
	3e	29 janv. 1885	20 juillet 1885	173	
	4e	25 février 1886	2 juin 1886	98	
6ème Parlement....	1ère	13 avril 1887	23 juin 1887	72	22 fév. 1887. <sup>3</sup> 7 avril 1887. <sup>4</sup> 3 fév. 1891. <sup>5</sup> 3 ans, 9 m., 27 j. <sup>6</sup>
	2e	23 février 1888	22 mai 1888	90	
	3e	31 janv. 1889	2 mai 1889	92	
	4e	16 janv. 1890	16 mai 1890	121	
7ème Parlement....	1ère	29 avril 1891	30 sept. 1891	155	5 mars 1891. <sup>3</sup> 25 avril 1891. <sup>4</sup> 24 avril 1896. <sup>5</sup> 5 ans, 0 m., 0 j. <sup>6</sup>
	2e	25 février 1892	9 juillet 1892	136	
	3e	26 janv. 1893	1 avril 1893	66	
	4e	15 mars 1894	23 juillet 1894	131	
	5e	18 avril 1895	22 juillet 1895	96	
	6e	2 janv. 1896	23 avril 1896	111	
8ème Parlement....	1ère	19 août 1896	5 oct. 1896	48	23 juin 1896. <sup>3</sup> 13 juillet 1896. <sup>4</sup> 9 oct. 1900. <sup>5</sup> 4 ans, 2 m., 26 j. <sup>6</sup>
	2e	25 mars 1897	29 juin 1897	97	
	3e	3 février 1898	13 juin 1898	131	
	4e	16 mars 1899	11 août 1899	149	
	5e	1 février 1900	18 juillet 1900	168	
9ème Parlement....	1ère	6 février 1901	23 mai 1901	107	7 nov. 1900. <sup>3</sup> 5 déc. 1900. <sup>4</sup> 29 sept. 1904. <sup>5</sup> 3 ans, 9 m., 26 j. <sup>6</sup>
	2e	13 février 1902	15 mai 1902	90	
	3e	12 mars 1903	24 oct. 1903	227	
	4e	10 mars 1904	10 août 1904	154	
10ème Parlement....	1ère	11 janv. 1905	20 juillet 1905	191	3 nov. 1904. <sup>3</sup> 15 déc. 1904. <sup>4</sup> 17 sept. 1908. <sup>5</sup> 3 ans, 9 m., 4 j. <sup>6</sup>
	2e	8 mars 1906	13 juillet 1906	128	
	3e	22 nov. 1906	27 avril 1907	157	
	4e	28 nov. 1907	20 juillet 1908	236	
11ème Parlement....	1ère	20 janv. 1909	19 mai 1909	120	26 oct. 1908. <sup>3</sup> 3 déc. 1908. <sup>4</sup> 29 juillet 1911. <sup>5</sup> 2 ans, 7 m., 28 j. <sup>6</sup>
	2e	11 nov. 1909	4 mai 1910	175	
	3e	7 nov. 1910	29 juillet 1911	196 <sup>7</sup>	
12ème Parlement....	1ère	15 nov. 1911	1 avril 1912	139	21 sept. 1911. <sup>3</sup> 7 oct. 1911. <sup>4</sup>
	2e	21 nov. 1912	6 juin 1913	173 <sup>8</sup>	
	3e	15 janv. 1914	12 juin 1914	148	
	4e *	18 août 1914	22 août 1914	5	
	5e	4 février 1915	15 avril 1915	71	

<sup>3</sup> Périodes d'élections générales. <sup>4</sup> Brefs rapportables. <sup>5</sup> Dissolution du Parlement. <sup>6</sup> Durée du Parlement en années, mois et jours. La durée d'un Parlement se compte depuis la date du retour des brefs d'élection jusqu'à la date de la dissolution, ces deux jours inclus. <sup>7</sup> Non compris jours d'ajournement (59) du 19 mai au 18 juillet. <sup>8</sup> Non compris les 25 jours d'ajournement du 19 décembre 1912, au 14 janvier 1913. \* Session spéciale pour la guerre.

## MINISTÈRES FÉDÉRAUX.

## 3.—Ministères Fédéraux, 1896-1915.

Office.	Nom.	Date de la nomination.
Huitième ministère.		
Premier et Président du Conseil...	Très Hon. Sir Wilfrid Laurier.....	11 juillet 1896
Ministre du Commerce...	Très Hon. Sir Richard J. Cartwright	13 juillet 1896
Secrétaire d'Etat.....	Hon. R. H. Scott.....	13 juillet 1896
	Hon. Charles Murphy.....	10 oct. 1908
Ministre de la Justice.....	Hon. Sir Oliver Mowat.....	13 juillet 1896
	Hon. David Mills.....	18 nov. 1897
	Hon. Charles Fitzpatrick.....	11 fév. 1902
	Hon. Sir Allen B. Aylesworth...	4 juin 1906
Ministre de la Marine et des Pêcheries.....	Hon. Sir Louis Henry Davies.....	13 juillet 1896
	Hon. James Sutherland.....	15 janv. 1902
	Hon. J. Raymond F. Préfontaine...	11 nov. 1902
	Hon. Louis P. Brodeur <sup>1</sup> .....	6 fév. 1906
	Hon. Rodolphe Lemieux <sup>1</sup> .....	11 août 1911
Ministre de la Milice et Défense..	Hon. Sir Frederick W. Borden..	13 juillet 1896
Ministre des postes.....	Hon. Sir William Mulock.....	13 juillet 1896
	Hon. Sir Allen B. Aylesworth...	16 oct. 1905
	Hon. Rodolphe Lemieux.....	4 juin 1906
	Hon. Henri S. Béland.....	11 août 1911
Ministre de l'Agriculture....	Hon. Sydney A. Fisher.....	13 juillet 1896
Ministre des Travaux Publics	Hon. J. Israël Tarte.....	13 juillet 1896
	Hon. James Sutherland.....	11 nov. 1902
	Hon. Chas. S. Hyman.....	22 mai 1905
	Hon. William Pugsley.....	13 sept. 1907
Ministre des Finances.	Hon. William S. Fielding.....	13 juillet 1896
Ministre des Chemins de fer et Canaux.	Hon. Andrew G. Blair.....	13 juillet 1896
	Hon. Henry R. Emmerson.....	15 janv. 1904
	Hon. George P. Graham.....	13 sept. 1907
Ministre de l'Intérieur...	Hon. Clifford Sifton.....	17 nov. 1896
	Hon. Frank Oliver.....	8 avril 1905
Ministre des Douanes.	Hon. William Paterson.....	30 juin 1897
Ministre du Revenu de l'Intérieur	Hon. Sir Henri G. Joly de Lotbinière	30 juin 1897
	Hon. M. E. Bernier.....	22 juin 1900
	Hon. Louis P. Brodeur.....	19 janv. 1904
	Hon. William Templeman.....	6 fév. 1906

<sup>1</sup>Aussi ministre du Service Naval.

NOTA.—Une liste complète des Ministères Fédéraux, de la Confédération à 1913, a été publiée dans l'Annuaire de 1912, pp. 423-430.

## ADMINISTRATION.

## 3.—Ministères Fédéraux, 1896-1915—fin.

Office.	Nom.	Date de la nomination.
Huitième ministère—suite.		
Ministre du Travail.....	Hon. William Lyon Mackenzie King.	2 juin 1909
Sans portefeuille..	Hon. Richard R. Dobell.....	13 juillet 1896
	Hon. C. A. Geoffrion.....	13 juillet 1896
	Hon. James Sutherland.....	30 sept. 1899
	Hon. W. Templeman. —.....	25 fév. 1902
Ne faisant pas partie du cabinet.	Hon. Charles S. Hyman.....	5 fév. 1904
Solliciteur Général.....	Hon. Charles Fitzpatrick.....	13 juillet 1896
	Hon. Henry Carroll.....	11 fév. 1902
	Hon. Rodolphe Lemieux.....	29 janv. 1904
	Hon. Jacques Bureau.....	14 fév. 1907
Contrôleur des Douanes.....	Hon. William Paterson.....	13 juillet 1896
Contrôleur du Revenu de l'Intérieur.....	Hon. Sir Henri G. Joly de Lotbinière	13 juillet 1896
Neuvième ministère.		
Premier et Président du Conseil Privé.....	Très Hon. Sir Robert Laird Borden..	10 oct. 1911
Ministre du Commerce.....	Hon. Sir George Eulas Foster.....	10 oct. 1911
Ministre de l'Intérieur.....	Hon. Robert Rogers.....	10 oct. 1911
	Hon. William J. Roche.....	29 oct. 1912
Ministre des Travaux Publics	Hon. Frederick D. Monk.....	10 oct. 1911
	Hon. Robert Rogers.....	29 oct. 1912
Ministre des Chemins de fer et Canaux.....	Hon. Francis Cochrane.....	10 oct. 1911
Ministre des Finances.....	Hon. William T. White.....	10 oct. 1911
Ministre des Postes.....	Hon. Louis P. Pelletier.....	10 oct. 1911
	Hon. Thomas C. Casgrain.....	20 oct. 1915
Ministre de la Marine et des Pêcheries.....	Hon. John D. Hazen <sup>1</sup> .....	10 oct. 1911
Ministre de la Justice.....	Hon. Charles J. Doherty.....	10 oct. 1911
Ministre de la Milice et Défense.....	Major-Gén. Hon. Sir Sam Hughes.....	10 oct. 1911
Secrétaire d'Etat.....	Hon. William J. Roche.....	10 oct. 1911
	Hon. Louis Coderre <sup>2</sup> .....	29 oct. 1912
Ministre du Travail.....	Hon. Thomas W. Crothers.....	10 oct. 1911
Ministre du Rev. de l'Intér.	Hon. Wilfrid B. Nantel.....	10 oct. 1911
	Hod. Pierre E. Blondin.....	20 oct. 1914
Ministre des Douanes.....	Hon. John D. Reid.....	10 oct. 1911
Ministre de l'Agriculture.....	Hon. Martin Burrell.....	10 oct. 1911
Ministres sans portefeuille...	Hon. Sir George H. Perley.....	10 oct. 1911
	Hon. Albert E. Kemp.....	10 oct. 1911
	Hon. James A. Lougheed.....	10 oct. 1911
Ne faisant pas partie du cabinet.		
Solliciteur Général.....	Hon. Arthur Meighen.....	26 juin 1913

<sup>1</sup>Aussi ministre du Service Naval. <sup>2</sup>Aussi ministre des Mines, à partir du 10 février 1913.

NOTA.—Une liste complète des Ministères Fédéraux, de la Confédération à 1913, a été publiée dans l'Annuaire de 1912, pp. 423-430

## LIEUTENANTS-GOUVERNEURS DES PROVINCES.

## 4.—Lieutenants-Gouverneurs des Provinces, 1867-1915.

## ILE DU PRINCE-EDOUARD.

Nom.	Date de la nomination.	Nom.	Date de la nomination.
W. C.F. Robinson.....	10 juin 1873	Geo. Wm. Howlan.....	21 fév. 1894
Sir Robert Hodgson.....	22 nov. 1873	P. A. MacIntyre.....	13 mai 1899
Sir Thomas H. Haviland..	14 juillet 1879	D. A. McKinnon.....	3 oct. 1904
Andrew Archibald.....	.....	Benjamin Rogers.....	1er juin 1910
Macdonald	1er août 1884	A. C. Macdonald.....	2 juin 1915
Jedediah S. Carvell.....	21 sept. 1889		

## NOUVELLE-ECOSSE.

Lieut.-Gén. Sir W. F. Williams	1er Juil. 1867	A. G. Archibald.....	4 juillet 1873
Mag-Gén. Sir C. Hastings Doyle	18 oct. 1867	Matthew Henry Richey..	4 juillet 1883
Lieut.-Gén. Sir C. Hastings Doyle	31 janv. 1868	A. W. McLelan.....	9 juillet 1888
Sir E. Kenny (suppléant).	31 mai 1870	Malachy Bowes Daly....	11 juillet 1890
Joseph Howe.....	1er mai 1873	Malachy Bowes Daly....	29 juillet 1895
		Alfred G. Jones.....	7 août 1900
		Duncan C. Fraser.....	27 mars 1906
		James D. McGregor.....	18 oct. 1910

## NOUVEAU-BRUNSWICK.

Major-Gén. C. Hastings Doyle	1 juil. 1867	Sir Sam'l Leonard Tilley	31 oct. 1885
Col. F. P. Harding.....	18 oct. 1867	John Boyd.....	21 sept. 1893
L. A. Wilmot.....	14 juillet 1868	John A. Fraser.....	20 déc. 1893
Samuel Leonard Tilley...	5 nov. 1873	A. R. McClelan.....	9 déc. 1896
E. Baron Chandler.....	16 juillet 1878	Jabez B. Snowball.....	5 fév. 1902
Robert Duncan Wilmot...	11 fév. 1880	L. J. Tweedie.....	4 mars 1907
		Josiah Wood.....	6 mars 1912

## QUÉBEC.

Sir N. F. Belleau.....	1 juillet 1867	Sir J. A. Chapleau.....	5 déc. 1892
Sir N. F. Belleau.....	31 janv. 1867	L. A. Jetté.....	2 fév. 1898
Réné Edouard Caron....	11 fév. 1873	L. A. Jetté.....	2 fév. 1903
Luc Letellier de St. Just..	15 déc. 1876	Sir Charles A. P.	
Théodore Robitaille.....	26 juillet 1879	Pelletier	4 sept. 1908
L. F. R. Masson.....	7 nov. 1884	Sir François Langelier...	5 mai 1911
A. R. Angers.....	24 oct. 1887	P. E. Leblanc.....	10 fév. 1915

## ONTARIO.

Major-Gén. H. W. Stisted	1 juillet 1867	George A. Kirkpatrick...	30 mai 1892
W. P. Howland.....	14 juillet 1868	Sir Oliver Mowat.....	18 nov. 1897
John W. Crawford.....	5 nov. 1873	Sir William Mortimer	
D. A. Macdonald.....	18 mai 1875	Clark	20 avril 1903
John Beverly Robinson..	30 juin 1880	Sir John M. Gibson.....	22 sept. 1908
Sir Alexander Campbell..	8 fév. 1887	Lieut.-Col. John S. Hendrie	26 sept. 1915

## MANITOBA.

A. G. Archibald.....	20 mai 1870	J. C. Schultz.....	1 juillet 1888
Francis Goodschall		J. C. Patterson.....	2 sept. 1895
Johnson	9 avril 1872	Sir D. H. McMillan.....	16 oct. 1900
Alexander Morris.....	2 déc. 1877	Sir D. H. McMillan.....	11 mai 1906
Joseph Ed. Cauchon....	2 déc. 1872	D. C. Cammeron.....	1er août 1911
James C. Aikens.....	22 sept. 1882		

## SASKATCHEWAN.

A. E. Forget.....	1er sept. 1905	Geo. W. Brown.....	5 oct. 1910
-------------------	----------------	--------------------	-------------

## ALBERTA.

George H. V. Bulyea....	1er sept. 1905	George H. V. Bulyea....	15 oct. 1910
-------------------------	----------------	-------------------------	--------------

1Deuxième terme.

## ADMINISTRATION.

## 4.—Lieutenants-Gouverneurs des Provinces, 1867-1915—fin.

## COLOMBIE BRITANNIQUE.

Nom.	Date de la nomination.	Nom.	Date de la nomination.
J. W. Trutch.....	5 juin 1871	Sir Henri G. Joly de Lotbinière	21 juin 1900
Albert Norton Richards.	27 juin 1876	James Dunsmuir.....	11 mai 1906
Clement F. Cornwall.....	21 juin 1881	T. W. Patterson.....	3 déc. 1909
Hugh Nelson.....	7 fév. 1887	Frank S. Barnard.....	5 déc. 1914
Edgar Dewdney.....	1 nov. 1892		
Thomas R. McInnes.....	18 nov. 1897		

## TERRITOIRES.

A. G. Archibald... ..	10 mai 1870	Joseph Royal... ..	1er juil 1888
Francis Goodschall Johnson	9 avril 1872	C. H. Mackintosh....	31 oct. 1893
Alexander Morris...	2 déc. 1872	M. C. Cameron...	30 mai 1898
David Laird, P. C. . . .	7 oct. 1876	A. E. Forget.....	11 oct. 1898
Edgar Dewdney.....	3 déc. 1881	A. E. Forget.....	30 mars 1904

<sup>1</sup>Deuxième terme.

## TERRES PUBLIQUES.

**Terres fédérales.**—Les terres de la Couronne du Dominion du Canada sont situées dans les provinces du nord-ouest et dans la zone des chemins de fer de la Colombie Britannique. De grandes superficies de ces terres sont offertes gratuitement comme fermes aux colons.<sup>1</sup> Les terres sont partagées en townships de 36 sections. Chaque section contient 640 acres, et est divisée en quarts de section de 160 acres. Un colon peut obtenir un quart de section de 160 acres en payant un droit d'entrée de \$10, et en remplissant certaines conditions de résidence et de culture. Pour avoir droit à recevoir l'acte de propriété de sa ferme, le colon doit y avoir habité au moins six mois pendant trois ans<sup>2</sup> y avoir érigé une demeure habitable, avoir labouré au moins trente acres de sa terre, dont vingt acres doivent avoir été moissonnés, et être sujet britannique.

**Disposition des terres dans le Manitoba, la Saskatchewan et l'Alberta.**—D'après les chiffres fournis par le Ministère de l'Intérieur, une superficie totale de 133,157,726 acres de terres fédérales a été transférée, soit une superficie égale à 5,779 townships, ou à 208,059 milles carrés. Comme le nombre des acres arpentés au premier janvier 1915 était de 195,341,726, il reste encore une superficie arpentée de 62,184,000 acres. Sur cette quantité, 4,099,000 sont loués pour le commerce du bois, 4,394,500 pour des pâturages, 25,615,500 sont pour réserves forestières et parcs, et 28,075,000 sont réservés aux colons. En plus des terres arpentées, il y a de grandes étendues qui n'ont pas encore été explorées, ou ne l'ont été que partiellement. Ces étendues ont une superficie de 290,300,972 acres, dont 23,000,000 en eau. Il est impossible de donner avec précision la superficie des terres agricoles.

<sup>1</sup>On peut obtenir du Commissaire des Terres de la Couronne, Ministère de l'Intérieur, Ottawa, des copies des règlements détaillés gouvernant l'octroi des fermes ou "homesteads".

## TERRES PUBLIQUES.

**Terres de chemins de fer.**—Le tableau 5 donne le relevé, pour les trois années fiscales 1912-14, des ventes de terres effectuées par la Compagnie de la Baie d'Hudson et par des compagnies de chemins de fer ayant reçu des concessions de terres de la part du gouvernement. Le total de ces ventes s'est élevé à \$7,398,191, pour 501,575 acres, en 1913-14, contre \$9,867,155, pour 707,149 acres en 1912-13.

5.—Ventes de terrains par les compagnies de chemin de fer ayant reçu des concessions de terre du Gouvernement et par la compagnie de la Baie d'Hudson, dans les années fiscales 1912-1914.

Compagnies.	1912.		1913.		1914.	
	Acres.	Montant.	Acres.	Montant.	Acres.	Montant.
		\$		\$		\$
Baie d'Hudson.....	42,554	808,943	53,581	1,128,806	26,292	572,837
Pacifique Canadien....	855,280	12,420,488	447,158	6,348,352	263,962	4,242,089
Ch. de fer Manitoba, Southw. Colonization Qu'Appelle, Long Lake and Saskatchewan Ry & Steamboat Co....	18,932	117,497	2,768	48,639	7,626	91,948
Calgary and Edmonton Ry. Co.....	35,213	495,116	15,395	255,399	1,629	21,546
Canadian Northern Ry. Co.....	10,853	154,424	4,155	44,212	19,575	460,129
Great Northwest Cen- tral Ry. Co.....	365,926	4,216,578	182,491	2,009,642	182,491	2,009,642
	632	11,373	1,601	32,105	-	-
<b>Totaux.....</b>	<b>1,329,390</b>	<b>18,224,419</b>	<b>707,149</b>	<b>9,867,155</b>	<b>501,575</b>	<b>7,398,191</b>

**Inscriptions de Homesteads.**—Pendant l'année civile 1914, le nombre total d'inscriptions ordinaires d'allocations de terres du gouvernement fédéral a été de 25,623, contre 31,499 en 1913, 35,538 en 1912 et 38,909 en 1911. En 1914, il y eut, au Manitoba, 4,252 inscriptions de homesteads, contre 2,998 en 1913 et 3,133 en 1912; il y en eut 9,752 en Saskatchewan, contre 14,524 en 1913 et 18,425 en 1912, 10,772 en Alberta, contre 12,122 en 1913 et 13,668 en 1912; il y en eut en Colombie Britannique, 847, contre 1,855 en 1913 et 312 en 1912. En 1914, le nombre des préemptions en vertu de la loi des Terres Fédérales, a été de 3,262 (2,417 en Saskatchewan et 845 en Alberta), contre 6,483 en 1913, (4,711 en Saskatchewan et 1,772 en Alberta). Le nombre de fermes achetées en vertu de la loi a été de 422 en 1914 (290 en Saskatchewan et 132 en Alberta), contre 786 en 1913 (534 en Saskatchewan et 252 en Alberta).

**Terres publiques provinciales.**—Dans les provinces Maritimes, et dans celles de Québec et d'Ontario, les terres publiques sont administrées par les Gouvernements provinciaux.<sup>1</sup> Dans l'Île du Prince-Edouard, toute la terre est colonisée. Dans la Nouvelle-Ecosse, on n'alloue plus

<sup>1</sup>Pour obtenir des copies des règlements concernant la distribution des Terres Publiques Provinciales on devrait s'adresser comme suit: Nouvelle-Ecosse, au Secrétaire des Industries et de l'Immigration, Halifax; Nouveau-Brunswick au Sous-ministre des Terres et des Mines, Frédéricton; Québec, au Sous-ministre des Terres et Forêts, Québec; Ontario, au Sous-Ministre des Terres, Forêts et Mines, Toronto.

## ADMINISTRATION.

maintenant de terres gratuitement; mais sous les conditions prescrites par la Loi des Terres de la Couronne de la Législature Provinciale (10 Ed. VII, 1910, ch. 4. a. 26) et un amendement à la loi du 3 mai 1912, des Terres de la Couronne, n'excédant pas dans chaque cas 150 acres, peuvent être concédées pour l'agriculture ou les pâturages à des requérants d'au moins dix-huit ans au prix \$1 par acre et les frais d'arpentage en plus. Les Terres de la Couronne sont aussi cédées à bail sous les conditions prescrites. La superficie totale des Terres de la Couronne en Nouvelle-Ecosse est de 918,891 acres.

La superficie des Terres de la Couronne au Nouveau-Brunswick est d'environ 7,250,000 acres. De cette superficie il n'y a probablement pas plus de un tiers à un quart de propre à l'agriculture. Conformément aux dispositions des lois de l'Assemblée Législative du Nouveau-Brunswick, des lots de 100 acres chacun peuvent être concédés à des colons de dix-huit ans et plus, soumis aux conditions exigeant le nettoyage et la culture de dix acres, la construction d'une maison, la résidence sur cet emplacement pendant trois ans et le versement du prix ou l'aide donnée à la construction des chemins et des ponts.

Dans la province de Québec la superficie des Terres Publiques arpentées et dont on peut disposer par vente ou cession gratuite était au 30 juin 1914, 7,072,862 acres. Pendant l'année finissant le 30 juin 1914, il a été vendu 202,587 acres pour la somme de \$63,664, au prix moyen par acre de 31 cents environ; et 689¼ acres ont été cédés gratuitement pour fins religieuses et des chemins de colonisation. On peut se procurer des terres agricoles en lots de 100 acres conformément aux conditions prescrites dans le Timiskaming (3,500,000 acres) au prix de 30 cents l'acre environ, dans l'Abitibi (3,000,000 d'acres) au prix d'environ 3 cents l'acre et dans la Beauce (50,000 à 60,000 acres) au prix de 30 à 40 cents l'acre.

En Ontario les Terres Publiques disponibles sont situées principalement dans les districts de Muskoka, Parry Sound, Nipissing, Sudbury, Algoma, Timiskaming, Thunder Bay et Rainy River et dans les comtés de Haliburton, Peterborough, Hastings, Frontenac, Lennox et Addington et Renfrew. Dans les districts de Thunder Bay et Rainy River, qui sont généralement connus comme Nouvel Ontario, les arrondissements en vente sont subdivisés en lots de 320 acres, ou sections de 640 acres et chaque requérant peut se procurer un demi lot ou un quart de section de 160 acres au prix de 50 cents l'acre, payable un quart comptant et la balance en trois versements annuels avec intérêt à six pour cent. Le requérant doit être homme, (ou femme seule) chef de famille ou jeune homme âgé de plus de dix-huit ans. Les conditions d'achat comprennent l'occupation par l'acheteur en dedans des six mois de la date de l'achat, la construction d'une maison, le nettoyage et la culture d'au moins dix pour cent de la superficie et résidence pendant trois ans. On peut se procurer des terres gratuites et homestead dans les districts d'Algoma et Nipissing et entre la rivière Ottawa et la Baie Georgienne, comprenant les parties nord des comtés de Renfrew, Frontenac, Addington, Hastings, Peterborough, Victoria et Simcoe et les districts de Muskoka, Parry Sound et Rainy River. On donne des terres gratuitement en lots de 100 acres à des jeunes hommes au-dessus

## INSCRIPTIONS DE HOMESTEADS.

de dix huit ans ou à un homme marié, sans enfants au dessous de dix-huit ans demeurant avec lui. Dans le Territoire de Huron et Ottawa on peut faire ajouter à la concession une partie de terre inculte dont la superficie n'excède pas 200 acres. On donne des conditions spéciales quant à la grandeur des lots et à l'achat additionnel de terre à 50 cents par acre dans certains arrondissements dans les districts de Nipissing, Algoma, Thunder Bay et Rainy River. Les conditions de colonisation des terres gratuites sont les suivantes: (a) Que quinze acres au moins soient nettoyés et mis en culture, dont 2 acres au moins à être nettoyés et mis en culture annuellement pendant les trois ans; (b) qu'une maison habitable y soit construite d'au moins 16 pieds par 20 pieds; (c) que la terre soit occupée de résidence actuelle et continue et cultivée pour trois ans après la location et alors jusqu'à l'émission des brevets.

En Colombie Britannique il y a de grandes superficies de terres gratuites. Tout sujet britannique, chef de famille, une veuve, une femme seule âgée de plus de dix-huit ans et subvenant à elle-même et une femme abandonnée par son mari, une femme dont le mari n'a pas vu à l'entretien depuis deux ans, un garçon au dessus de dix-huit ans, ou tout aubain sur déclaration qu'il a l'intention de devenir sujet britannique, peut obtenir gratuitement 160 acres de terres publiques non prises ou réservées, en dehors des réserves indiennes. Les droits à payer comprennent \$2 pour enregistrement, \$2 pour le certificat d'amélioration et \$10 pour la Concession de la Couronne.

6.—Inscription de homesteads au Manitoba, en Saskatchewan, en Alberta et dans la Colombie Britannique, par nationalité, pendant les années fiscales 1910-1914.

Nationalités.	1910.	1911.	1912.	1913.	1914.
	Nomb.	Nomb.	Nomb.	Nomb.	Nomb.
Canadiens venant d'Ontario.....	3,953	4,438	3,152	2,223	2,996
“ de Québec.....	964	1,101	951	790	883
“ de la Nouvelle-Ecosse.....	188	237	182	143	258
“ du Nouveau-Brunswick.....	130	140	118	101	182
“ de l'Île du Prince-Edouard..	93	68	69	55	105
“ du Manitoba.....	1,434	1,495	998	853	889
“ de la Saskatchewan.....	3,307	4,061	3,085	2,323	709
“ de l'Alberta.....	1,219	980	863	906	551
“ de la Colombie Britannique..	182	136	123	57	104
Personnes déjà inscrites.....	2,274	1,834	2,132	3,669	4,411
Terreneuviens.....	10	7	6	7	6
Canadiens revenant des Etats-Unis.....	753	553	401	180	121
Américains.....	12,813	12,485	10,577	8,895	7,172
Anglais.....	5,459	6,161	5,739	4,452	3,894
Ecossais.....	1,326	1,291	1,041	836	966
Irlandais.....	546	492	476	307	400
Français.....	360	376	437	344	343
Belges.....	160	133	159	163	143
Suisses.....	60	74	80	86	91
Italiens.....	21	68	45	61	96
Roumains.....	71	175	141	88	82
Syriens.....	42	64	56	51	29
Allemands.....	688	845	790	772	887
Austro-hongrois.....	2,361	2,804	3,121	2,280	2,516



## ADMINISTRATION.

## 6.—Inscriptions de homesteads au Manitoba, en Saskatchewan, en Alberta et dans la Colombie Britannique, par nationalité, pendant les années fiscales 1910-1914.—fin.

Nationalités.	1910.	1911.	1912.	1913.	1914.
	Nomb.	Nomb.	Nomb.	Nomb.	Nomb.
Hollandais.....	102	201	153	129	143
Danois (non Islandais).....	147	206	201	203	245
Islandais.....	130	96	69	57	50
Suédois.....	818	937	964	939	842
Norvégiens.....	843	1,092	1,160	1,148	1,062
Russes (ni Mennonites, ni Doukhobors) ...	1,061	1,858	1,781	1,462	1,586
Mennonites.....	6	6	-	-	-
Doukhobors.....	3	-	-	-	-
Chinois.....	8	5	8	12	5
Japonais.....	2	3	6	9	3
Perses.....	2	9	3	-	-
Australiens.....	3	10	13	24	13
Néo-Zélandais.....	5	6	12	5	6
Grecs.....	3	13	3	3	2
Hindous.....	14	4	11	5	4
Bulgares.....	5	-	5	22	7
Serbes.....	1	3	4	4	4
Espagnols.....	1	2	-	1	-
Turcs.....	1	7	9	7	5
Autres nationalités.....	-	3	7	27	18
<b>Totaux.....</b>	<b>41,569</b>	<b>44,479</b>	<b>39,151</b>	<b>33,699</b>	<b>31,829</b>

## 7.—Revenu des lettres patentes et inscriptions de homesteads pendant les années fiscales 1910-1914.

Sources de revenu.	1910.	1911.	1912.	1913.	1914.
	\$	\$	\$	\$	\$
Droits de concess. grat. (Homestead).....	415,232	445,135	391,703	337,055	317,412
Ventes au comptant.....	1,239,037	1,193,756	1,967,183	1,650,492	1,279,224
Ventes sur certificat.....	9,974	1,438	3,257	6,157	240
Droits de coupe de bois.....	378,011	387,055	400,669	463,739	378,365
Droits de coupe de foin, de mines, de carrière, etc., etc.....	460,154	774,569	729,240	781,283	889,863
Toutes autres recettes.....	520,038	504,120	485,985	416,476	448,716
Revenu brut.....	3,022,446	3,306,073	3,978,037	3,655,202	3,313,820
Remboursement.....	121,431	198,689	197,631	246,106	277,309
Revenu net.....	2,901,015	3,107,384	3,780,406	3,409,096	3,036,511
Total du revenu net, 1872-1914.....	32,286,276	35,393,660	39,174,066	42,583,162	45,619,673
Lettres patentes émises pour ter. fédérales nomb..	22,854	21,754	19,354	24,965	31,053
Inscriptions de homesteads..... nomb.	41,569	44,479	39,151	33,699	31,829

**DEPARTEMENT DU SECRETAIRE D'ETAT.**

**Chartes d'incorporation.**—Le nombre des compagnies incorporées conformément à la loi des compagnies pendant l'année fiscale 1914-15 était de 461 avec un capital totalisé de \$208,283,633, et le nombre des compagnies existantes en faveur desquelles ont été émises des Lettres Patentes supplémentaires était de 85, dont 34 ont augmenté leur capital-action de \$26,650,000, et 4 ont diminué leur capital-action de \$6,840,000. Les 47 autres ont obtenu des Lettres Patentes supplémentaires pour diverses raisons, tel que changement de nom, extension de pouvoir, etc., formant un total de 546 chartes et chartes supplémentaires émises pendant l'année. Ceci représente une diminution de 212 sur l'année précédente. Le capital autorisé des nouvelles compagnies et le capital augmenté des compagnies existantes s'est élevé à \$228,093,633.

**Loi sur les jeunes délinquants, 1908.**—Depuis la dernière édition de l'Annuaire, cette loi a été mise en vigueur dans la province d'Alberta, la ville de Berlin, le district de Timiskaming et le comté de Waterloo, Ontario. Elle est maintenant en vigueur dans les endroits suivants: Halifax, Toronto, Montréal, Victoria, Vancouver, Winnipeg, Ottawa, Charlottetown, Stratford, Berlin, les comtés de Perth et Waterloo, le district de Timiskaming, Ontario, et la province d'Alberta.

**Loi de tempérance du Canada.**—Cette loi prohibe la vente des liqueurs enivrantes dans les endroits qui l'ont adoptée, et est appliquée par le Secrétaire d'Etat. Elle est maintenant en vigueur dans 21 comtés ou villes. Cinq de ceux-ci sont en Nouvelle-Ecosse, dix au Nouveau-Brunswick, deux au Manitoba, trois dans Ontario et un dans Québec. Depuis la dernière édition de l'Annuaire il y a eu des élections pour le rappel de la Loi dans les comtés de Kings, Pictou, Cumberland, Hants et Annapolis, Nouvelle-Ecosse et dans chaque cas le rappel a été adopté. Il y a eu des élections pour obtenir la mise en force de la loi dans le district de Muskoka, Ontario, le comté de Stanstead, Québec, et le comté de Perth, Ontario. Muskoka a voté contre la loi. Dans Stanstead et Perth les requêtes ont été adoptées par de grosses majorités, mais dans Stanstead des procédures en contestation ont été prises et le résultat n'en est pas encore connu au Département. La loi sera en vigueur dans le comté de Perth dans les délais statutaires. Il y aura des élections dans le comté de Beauce, Québec, pour la mise en vigueur de la loi, et Shelburne, Nouvelle-Ecosse, pour le rappel de la même loi.

**Naturalisations.**—Les naturalisations effectuées en vertu de la loi de la Naturalisation (S. R. 1906, ch. 97), pendant l'année terminée le 30 juin 1914, se sont élevées à 35,079. Sur ce nombre, 8,056 ont été accordées à des gens autrefois citoyens des Etats-Unis. Le tableau 8 indique par principale nationalité, le nombre de naturalisations effectuées au Canada pendant les années de 1907 à 1913, en vertu de la loi sur la Naturalisation. Le nombre des naturalisations, pendant les années de 1907 à 1913, a été de 147,611, ce qui, avec les 70,690 qui avaient été précédemment enregistrées, forme un total de 218,301.

## ADMINISTRATION.

8.—Nombre de naturalisations au Canada, par principales nationalités, pendant les années civiles 1907-1913.

Nationalités.	1907 <sup>1</sup> .	1908.	1909.	1910.	1911.	1912.	1913.	Total 1907- 1913.
	nomb.	nomb.	nomb.	nomb.	nomb.	nomb.	nomb.	nomb.
Autrichiens .....	1,915	3,982	1,588	1,902	3,833	2,030	2,766	18,016
Belges .....	129	318	205	191	350	152	288	1,633
Chinois .....	283	355	241	78	180	136	173	1,446
Danois .....	124	146	154	92	169	158	201	1,044
Hollandais .....	34	78	65	85	136	81	178	657
Finlandais .....	122	328	231	328	534	1,259	884	3,686
Français .....	256	652	344	397	534	346	359	2,888
Galicieus .....	807	1,083	512	686	818	295	406	4,607
Allemands .....	319	585	293	333	484	344	539	2,897
Grecs .....	60	83	96	63	268	205	233	1,008
Hongrois .....	279	580	164	254	395	217	214	2,103
Islandais .....	238	187	68	114	67	34	53	761
Italiens .....	891	1,852	866	813	2,009	1,598	3,162	11,191
Japonais .....	306	439	341	306	229	161	292	2,074
Norvégiens .....	352	444	399	429	597	653	1,074	3,948
Polonais .....	62	75	51	102	98	31	68	487
Roumains .....	499	271	184	278	442	184	278	2,136
Russes .....	2,127	3,046	1,944	2,865	2,787	1,586	3,696	18,051
Suédois .....	674	905	623	516	844	845	1,752	6,159
Suisses .....	37	81	44	45	67	46	69	389
Syriens .....	152	221	162	140	204	176	185	1,240
Turcs .....	104	59	92	95	236	252	226	1,064
Etats-Unis de l'Amérique.	7,279	9,000	7,266	5,854	8,021	6,890	11,339	55,649
Autres nationalités .....	450	246	123	186	301	263	335	1,904
Réadmis .....	215	715	294	196	505	300	348	2,573
<b>Totaux .....</b>	<b>17,714</b>	<b>25,731</b>	<b>16,350</b>	<b>16,348</b>	<b>24,108</b>	<b>18,242</b>	<b>29,118</b>	<b>147,611</b>

<sup>1</sup>Pour dix-huit mois.

## AFFAIRES INDIENNES.

**Ministère des affaires indiennes.**—Aux termes de l'article 5 de l'Acte de l'Amérique Britannique du Nord, 1867, les Indiens du Canada et les terres qui leur sont réservées, ont été placés sous le contrôle du gouvernement fédéral, et en 1873, une loi du Parlement Canadien (S.R.C., 81), a pourvu à ce que le ministre de l'Intérieur fut le Surintendant Général des affaires indiennes et, comme tel, eût le contrôle et l'administration des terres et des propriétés des sauvages, au Canada. Le but du Ministère des Affaires Indiennes est l'avancement des sauvages dans les arts de la civilisation, et des agents ont été nommés pour encourager les Indiens, dont ils sont chargés, à coloniser leurs réserves et à s'occuper d'entreprises industrielles.

## POPULATION INDIENNE.

Les tableaux de 9 à 18, dressés d'après les rapports du Ministère donnent, pour les années qui y sont portées, des détails sur la population, la religion, l'éducation, l'agriculture et l'état financier des réserves de sauvages au Canada. Le tableau 18 indique que, pendant l'année 1913, les Indiens ont produit des récoltes dont la valeur s'est élevée à \$1,856,424. On a donné aux sauvages des facilités d'éducation, en leur élevant des écoles primaires, industrielles, ainsi que des collèges, et le Parlement a voté dans ce but, pour l'année 1915-16, des sommes s'élevant à \$984,115. Plusieurs bandes d'Indiens soutiennent ces institutions, et pendant l'année fiscale 1913-14, on obtint, de cette source, \$20,652. Comme on le voit par le tableau 12, le nombre total des enfants sauvages ayant fréquenté l'école pendant l'année fiscale 1914, a été de 11,714.

Pendant l'année 1915-16, le total des appropriations votées par le Parlement pour le Ministère des Affaires Indiennes, a été de \$2,039,638. Le 31 mars 1914, les sauvages avaient au crédit de leur fonds de garantie \$7,653,029, provenant de ventes de terres et de bois carré, et de locations de pâturages et autres terres. Ce montant représente une augmentation de \$365,876 sur celui de l'année précédente.

## 9.—Population indienne du Canada, par provinces, 1909-1915.

Provinces.	1909.	1910.	1911.	1912.	1913.	1914.	1915.
Ile du Prince-Edouard .....	274	292	292	300	292	288	288
Nouvelle-Ecosse.....	2,103	2,009	2,026	1,969	2,018	2,050	2,042
Nouveau-Brunswick.....	1,871	1,609	1,802	1,903	1,920	1,906	1,862
Québec.....	11,523	11,874	11,462	12,817	12,842	12,935	13,174
Ontario.....	23,898	22,565	22,496	26,393	26,077	26,419	26,162
Manitoba.....	8,327	5,996	6,104	10,373	10,822	10,290	10,798
Saskatchewan.....	7,971	8,990	9,439	9,545	9,699	9,779	9,775
Alberta.....	5,541	9,155	8,088	8,113	8,229	8,281	8,500
Colombie Britannique.....	24,871	25,149	24,581	24,781	25,172	25,370	25,399
Yukon.....	3,302	3,002	3,500	3,500	1,389	1,528	1,528
Territoires du Nord-Ouest..	21,362	16,273	13,871	5,262	8,030	4,928	4,003
<b>Indiens au Canada...</b>	<b>111,043</b>	<b>106,914</b>	<b>103,661</b>	<b>104,956</b>	<b>106,490</b>	<b>103,774</b>	<b>103,531</b>
Esquimaux.....	-	3,683	4,600	4,600	3,447	3,447	3,447

## ADMINISTRATION.

## 10.—Répartition de la population indienne par âge, sexe et provinces, avec naissances et décès, par provinces, 1914.

Provinces.	Au-dessous de 6 ans.		De 5 à 15 ans.		De 16 à 20 ans.	
	Hommes.	Femmes.	Hommes.	Femmes.	Hommes.	Femmes.
Ile du Prince-Edouard.....	24	33	24	29	20	18
Nouvelle-Ecosse.....	177	213	213	196	138	134
Nouveau-Brunswick.....	182	165	146	160	69	75
Québec.....	907	905	900	940	570	532
Ontario.....	1,544	1,589	2,045	1,929	1,248	1,324
Manitoba.....	932	959	1,135	1,010	742	668
Saskatchewan.....	759	786	836	777	352	345
Alberta.....	610	594	512	471	305	279
Colombie Britannique.....	1,886	1,784	2,175	2,117	1,211	1,217
<b>Total.....</b>	<b>7,021</b>	<b>7,028</b>	<b>7,986</b>	<b>7,629</b>	<b>4,655</b>	<b>4,592</b>

Provinces.	21 à 65 ans.		65 ans et au-dessus		Nais-sances.	Décès.
	Hommes.	Femmes.	Hommes.	Femmes.		
Ile du Prince-Edouard.....	58	58	16	8	14	11
Nouvelle-Ecosse.....	420	392	92	75	65	48
Nouveau-Brunswick.....	359	320	44	40	41	51
Québec.....	1,965	1,933	221	229	299	216
Ontario.....	4,937	4,838	443	472	522	430
Manitoba.....	1,825	2,006	256	320	433	287
Saskatchewan.....	1,616	1,733	226	335	307	302
Alberta.....	1,224	1,274	76	122	206	178
Colombie Britannique.....	5,454	5,385	548	619	804	674
<b>Total.....</b>	<b>17,838</b>	<b>17,939</b>	<b>1,922</b>	<b>2,220</b>	<b>2,691</b>	<b>2,197</b>

NOTE.—Pas de statistiques sur l'âge de 24,944 Indiens.

## 11.—Religion de la population indienne, par provinces, au 31 mars 1914.

Provinces.	Angli-cane	Pres-bytérienne.	Métho-distie.	Catho-lique romaine.	Baptis-te.	Con-gré-gationa-liste.	Autres croyan-ces chré-tiennes	Croyan-ces abori-gènes.
Ile du P.-Edouard..	—	—	—	288	—	—	—	—
Nouvelle-Ecosse....	15	—	—	2,025	9	—	1	—
Nouv.-Brunswick.	—	—	—	1,906	—	—	—	—
Québec.....	113	7	468	8,477	17	—	20	—
Ontario.....	5,253	31	4,191	6,480	1,108	25	457	2,824
Manitoba.....	2,836	520	3,047	1,719	200	—	300	1,231
Saskatchewan.....	2,055	719	79	2,962	—	—	100	1,850
Alberta.....	667	—	1,528	1,940	—	—	—	1,332
Colombie-Brit.....	4,490	578	3,131	12,512	—	—	307	1,458
Yukon.....	61	—	—	2,033	—	—	—	232
Territoires du N.-O.	915	—	—	100	—	—	—	—
<b>Total.....</b>	<b>16,405</b>	<b>1,855</b>	<b>12,444</b>	<b>40,442</b>	<b>1,334</b>	<b>25</b>	<b>1,185</b>	<b>8,927</b>

NOTE.—Il n'y a aucun rapport officiel des croyances religieuses de 21,157 Indiens.

## POPULATION INDIENNE.

## 12.—Nombre d'élèves fréquentant les écoles indiennes, par provinces, 1914.

Provinces.	Nombre d'élèves inscrits.			Moyenne de l'assistance.	Pourcentage de l'assistance.
	Garçons	Filles.	Total.		
Ile du Prince-Edouard.....	14	26	40	15	37.50
Nouvelle-Ecosse.....	158	141	299	157	52.50
Nouveau-Brunswick.....	147	136	283	165	58.30
Québec.....	622	661	1,283	809	63.05
Ontario.....	1,730	1,662	3,392	1,891	55.75
Manitoba.....	795	843	1,638	944	57.63
Saskatchewan.....	641	698	1,339	1,020	76.17
Alberta.....	476	405	881	697	79.11
Colombie Britannique.....	1,170	1,087	2,257	1,323	58.61
Yukon.....	84	58	142	65	45.77
Territoires du Nord-Ouest.....	71	89	160	132	82.50
<b>Total.....</b>	<b>5,908</b>	<b>5,806</b>	<b>11,714</b>	<b>7,218</b>	<b>61.62</b>

## 13.—Nombre d'indiens lettrés, par provinces, 1914.

Provinces.	Nombre parlant l'anglais.	Nombre parlant le français.	Nombre écrivant l'anglais.	Nombre écrivant le français.
Ile du Prince-Edouard.....	175	1	125	1
Nouvelle-Ecosse.....	1,271	5	566	—
Nouveau-Brunswick.....	954	126	638	21
Québec.....	3,325	6,242	1,156	946
Ontario.....	17,744	1,346	6,985	10
Manitoba.....	3,143	7	1,544	1
Saskatchewan.....	2,179	213	1,670	20
Alberta.....	1,219	393	979	241
Territoires du Nord-Ouest.....	8,272	133	2,899	3
<b>Total.....</b>	<b>38,282</b>	<b>8,466</b>	<b>16,562</b>	<b>1,243</b>

## 14.—Terres indiennes, par provinces, leurs superficies et valeur en 1914.

Provinces.	Terres défrichées mais n. cultivées. 1914.	Terres en culture. 1914.	Valeur des terres. 1914.
	Acres.	Acres.	\$
Ile du Prince-Edouard.....	404	394	19,914
Nouvelle-Ecosse.....	2,538	2,084	82,085
Nouveau-Brunswick.....	1,789	1,239	60,143
Québec.....	16,806	8,059	1,083,460
Ontario.....	102,696	73,943	4,476,578
Manitoba.....	117,389	8,886	2,330,192
Saskatchewan.....	862,067	27,023	10,301,366
Alberta.....	838,266	16,761	12,802,272
Colombie Britannique.....	281,136	54,089	15,374,813
<b>Total.....</b>	<b>2,223,091</b>	<b>192,478</b>	<b>46,530,823</b>

## ADMINISTRATION.

## 15.—Nombre d'Indiens s'occupant d'agriculture, d'élevage et autres industries, par provinces, 1914.

Provinces.	Agriculture.	Élevage des Animaux.	Chasse et Pêche.	Autres Industries.
Ile du Prince-Edouard.....	10	5	58	30
Nouvelle-Ecosse.....	179	53	262	309
Nouveau-Brunswick.....	232	—	176	362
Québec.....	324	27	755	884
Ontario.....	1,912	797	2,953	1,888
Manitoba.....	216	172	2,080	29
Saskatchewan.....	761	963	1,248	617
Alberta.....	849	763	425	206
Colombie Britannique.....	2,390	1,770	4,658	1,738
<b>Total.....</b>	<b>6,873</b>	<b>4,550</b>	<b>12,615</b>	<b>6,063</b>

## 16.—Superficie et rendement des récoltes de grande culture des Indiens, par provinces, 1914.

Provinces.	Blé.		Avoine.		Autres Grains.
	Acres.	Boiss.	Acres.	Boiss.	Boiss.
Ile du Prince-Edouard.....	5	61	34	449	—
Nouvelle-Ecosse.....	—	—	84	1,409	228
Nouveau-Brunswick.....	3	32	300	2,078	671
Québec.....	201	2,672	1,848	39,025	14,844
Ontario.....	2,694	43,953	7,189	218,467	92,175
Manitoba.....	3,400	37,586	2,436	66,656	3,686
Saskatchewan.....	6,012	89,820	11,145	314,689	11,610
Alberta.....	3,513	45,563	5,074	109,445	7,762
Colombie Britannique.....	2,100	43,039	5,567	195,994	11,676
<b>Total.....</b>	<b>17,928</b>	<b>262,726</b>	<b>33,677</b>	<b>948,212</b>	<b>142,652</b>

Provinces.	Pommes de terre.		Autres Légumes.	Foin et Fourrage
	Acres.	Boiss.	Boiss.	Tonnes.
Ile du Prince-Edouard.....	7	795	100	54
Nouvelle-Ecosse.....	196	6,821	1,403	830
Nouveau-Brunswick.....	228	8,998	110	286
Québec.....	830	28,539	1,974	4,075
Ontario.....	1,707	93,724	28,530	28,152
Manitoba.....	2,760	22,513	1,182	13,225
Saskatchewan.....	185	19,137	5,025	34,746
Alberta.....	86	9,212	2,458	16,178
Colombie Britannique.....	2,235	157,695	29,786	25,290
<b>Total.....</b>	<b>8,234</b>	<b>347,434</b>	<b>70,568</b>	<b>122,836</b>

## POPULATION INDIENNE ET REVENU DES INDIENS.

## 17.—Nombre et valeur totale des bestiaux des Indiens, par provinces, 1914.

Provinces.	Che- vaux.	Bes- taux.	Autres animaux	Vo- lailles.	Valeur des animaux et des volailles.
	Nomb.	Nomb.	Nomb.	Nomb.	\$
Ile du Prince-Edouard.....	9	15	-	179	1,470
Nouvelle-Ecosse.....	55	300	109	1,390	13,453
Nouveau-Brunswick.....	34	137	29	745	6,229
Québec.....	825	1,900	1,107	7,606	153,870
Ontario.....	3,522	5,310	4,687	44,485	569,345
Manitoba.....	1,288	3,321	309	2,621	217,655
Saskatchewan.....	3,847	7,756	508	5,059	751,731
Alberta.....	9,237	6,570	382	3,048	678,228
Colombie Britannique.....	13,428	11,306	4,440	25,776	1,710,151
<b>Total.....</b>	<b>32,245</b>	<b>36,615</b>	<b>11,571</b>	<b>90,909</b>	<b>4,102,132</b>

## 18.—Sources et valeur du revenu des Indiens, 1914.

Provinces.	Valeur.		Gages.	Pro- ve- nant de ter- rains loués.	Provenance.			Total du revenu des Indiens.
	Produits de la ferme, y compris le foin.	Bœuf Vendu. 1			Pêche 1	Chasse. 1	Autres indus- tries.	
	\$	\$	\$	\$	\$	\$	\$	\$
Ile du P.-Ed.	950	-	-	-	2,225	75	3,000	6,250
N.-Ecosse....	17,674	3,528	54,635	230	3,845	8,019	41,820	129,751
N.-Bruns....	7,169	300	53,325	97	9,565	1,440	14,136	86,032
Québec.....	122,112	35,055	234,138	6,992	3,875	115,778	72,002	589,952
Ontario.....	474,888	26,399	581,364	24,313	105,003	160,462	139,834	1,512,263
Manitoba....	119,861	10,220	129,569	245	76,372	459,643	45,060	840,970
Saskat- chewan....	287,482	92,780	88,513	-	74,004	242,174	74,792	859,745
Alberta.....	153,404	67,144	46,338	14,151	5,720	45,236	87,627	419,620
Colomb. Br.	672,884	72,252	536,410	6,152	377,816	143,714	186,125	1,995,353
<b>Total....</b>	<b>1,856,424</b>	<b>307,678</b>	<b>1,724,292</b>	<b>52,180</b>	<b>658,425</b>	<b>1,176,541</b>	<b>664,396</b>	<b>6,439,936</b>

<sup>1</sup>Y compris viande et poisson pour la nourriture.

## TRAVAUX PUBLICS.

Depuis la Confédération et avant, le Ministère des Travaux Publics a été connu comme le ministère des constructions. En 1879 les Chemins de Fer et Canaux ont été donnés à la charge d'un nouveau ministère; la construction et l'entretien des pénitenciers ont été donnés au Ministère de la Justice, l'entretien et la construction des phares, au Ministère de la Marine et des Pêcheries et les salles de manœuvres moins importantes et les entrepôts militaires, au Ministère de la Milice et de la Défense. Le Ministère des Travaux Publics est divisé maintenant en trois branches principales, viz.: celle de l'Ingénieur, de l'Architecte et des Télégraphes.



## ADMINISTRATION.

**Génie.**—La branche du Génie comprend la construction et le réparation des quais, jetées, brise-lames, digues, barrages, et les travaux de protection des côtes et des rivages; l'amélioration des ports et des rivières par le dragage; la construction, l'entretien et la direction de l'outillage nécessaire au dragage; la construction et le maintien de formes à radoub; la construction, l'entretien et le fonctionnement des glissoires et chaînes de port; la construction et l'entretien des ponts interprovinciaux et abords, et des ponts sur les grandes voies fédérales dans les territoires du Nord-Ouest ainsi que l'entretien des chemins militaires; de même que l'arpentage hydrographique et ordinaire et les examens, comprenant les niveaux précis et les mesurages géodésiques requis pour la préparation des plans, rapports et estimés; l'essai de ciments, etc. La branche a charge d'environ 1,500 travaux de ports, 3 formes à radoub, 4 glissoires et chaînes de port, ponts interprovinciaux, 49 dragues, 65 remorqueurs, et autre outillage pour le dragage.

**Architecture.**—La branche de l'architecte construit et entretient tous les édifices du gouvernement, bureaux de poste, bureaux de douane, entrepôts d'inspection, et construit les quarantaines, les bâtiments pour l'immigration et les fermes expérimentales, les entrepôts militaires et salles de manœuvres, les bureaux des terres et des télégraphes.

**Télégraphes.**—La branche des télégraphes dirige la construction, le réparation et l'entretien de toutes les lignes de télégraphe et câbles appartenant au gouvernement. Ces lignes sont situées dans les provinces de la Nouvelle-Ecosse, du Nouveau-Brunswick, du Québec, de l'Ontario, de la Saskatchewan, de l'Alberta, de la Colombie Britannique et du Yukon, et les statistiques s'y rapportant se trouvent à la page 518.

**Formes à radoub.**—Il y a trois formes à radoub ou cales-sèches de complétées appartenant au gouvernement canadien, et le contrat est donné pour une quatrième. Les dimensions de ces trois formes à radoub sont au tableau 19. Le dock de Kingston, Ontario, est loué à la Kingston Shipbuilding Company. Le dock en construction sera à Lévis, Québec, à l'est du vieux dock, et sera de 1,150 pieds de long, divisé en deux parties (650 et 500 pieds respectivement), et 120 pieds de large. Il aura une profondeur de quarante pieds à l'eau haute. Le coût probable s'élèvera à \$2,750,000. Conformément à la loi des subsides aux cales-sèches, 1910 (9-10 Ed. VII, c. 17)<sup>1</sup> plusieurs docks ont reçu des subventions par paiements de 3 ou 3½ pour cent par année pour un certain nombre d'années d'après le coût primitif, voir le tableau 20.

19.—Dimensions des cales-sèches appartenant au Gouvernement Fédéral.

Localité.	Longueur.	Largeur.			Profondeur de l'eau à l'entrée.	Hauteur de la marée.	
		Faite.	Fond.	Entrée.		Prin-temps.	Basse marée.
	Pieds.	Pieds.	Pieds.	Pieds.	Pieds.	Pieds.	Pieds.
Lévis, Qué.....	600	100	73	62	26½	26½	20½
Esquimalt, C.B.	430	90	41	65	26½	7 à 10	3 à 8
Kingston, Ont.	315	70	47	69	14½ & 16½	-	-

<sup>1</sup>Pour détails voir Annuaire du Canada 1910, p. xxviii.

## TRAVAUX PUBLICS.

## 20.—Dimensions et coût des cales-sèches subventionnées en vertu de la loi des subsides aux cales-sèches de 1910.

Localité.	Longueur.	Largueur.	Profondeur à l'entrée.	Coût total	Subsides.
	Pieds.	Pieds.	Pieds.	\$	
Collingwood, Ont....	350	55	16½	500,000	3 p.c. pendant 20 ans.
"    No. 2..	420	95	16	306,965	3 p.c. pendant 20 ans.
Port Arthur, Ont....	700	66	15	1,258,050	3 p.c. pendant 20 ans.
Montréal, Qué.....	600	100	27½	3,000,000	3½ p.c. pendant 35 ans.
Prince Rupert, C.B..	600	100	25	2,199,168	3½ p.c. pendant 25 ans.
Sault Ste. Marie, Ont	650	77	18½	1,326,529	3 p.c. pendant 20 ans.
Toronto, Ont.....	300	80	15	894,121	3 p.c. pendant 20 ans.
St. John, N.B.....	1,150	Les plans ne sont pas encore approuvés, mais seront comme ceux de la cale-sèche de Lévis.			

**Dépenses et revenus.**—Le tableau 21 donne les dépenses et les revenus pour les années fiscales 1910-14, du Ministère des Travaux Publics du Gouvernement Fédéral. Pour l'année 1913-14 les dépenses ont été de \$27,991,337, contre \$18,844,224 en 1912-13. Dans le rapport de ce Ministère pour l'année 1913-14 on explique que l'augmentation de \$9,147,113 des dépenses était due surtout aux bâtisses publiques, l'augmentation sous cette entête seule s'élevant presque à 5 millions de dollars. Il y a eu également une augmentation considérable des travaux dans les ports et rivières pour environ 3¾ millions de dollars. Le revenu pour l'année accuse une augmentation de \$54,263. La diminution des recettes des glissoires et des chaînes de port provient dans les districts d'Ottawa et Saint-Maurice de la baisse des eaux qui ont empêché le flottage du nombre ordinaire de billots, et sur le Saguenay, du fait que les compagnies de pulpe transportent maintenant presque tout leur bois par chemin de fer.

21.—Dépenses et revenus du ministère des Travaux Publics, 1910-1914.  
DÉPENSES.

Item.	1910.	1911.	1912.	1913.	1914.
	\$	\$	\$	\$	\$
Havres et travaux riverains	3,207,233	2,975,059	3,168,987	3,921,001	7,696,135
Dragage, machines, etc. . . .	3,669,030	4,471,204	5,029,147	5,980,030	6,228,303
Plans inclinés et chaînes de port.	159,565	190,188	174,834	124,220	167,435
Chemins et ponts. . . . .	30,735	90,061	197,628	152,581	130,628
Edifices publics . . . . .	3,478,508	3,090,666	4,141,327	7,420,885	12,397,465
Télégraphes. . . . .	448,650	568,493	641,759	741,145	768,378
Divers. . . . .	348,644	421,364	574,985	504,362	602,993
<b>Totaux. . . . .</b>	<b>11,342,365</b>	<b>11,807,035</b>	<b>13,928,667</b>	<b>18,844,224</b>	<b>27,991,337</b>
<b>REVENUS.</b>					
Plans inclinés et chaînes de port.	71,667	114,870	87,790	110,108	76,883
Bassins de radoub. . . . .	45,817	42,076	50,615	47,928	61,490
Loyers. . . . .	45,139	37,652	33,355	88,852	113,670
Lignes télégraphiques. . . .	136,747	169,585	200,330	215,526	253,112
Recettes imprévues. . . . .	186,515	173,346	46,541	25,780	37,302
<b>Totaux. . . . .</b>	<b>485,885</b>	<b>537,529</b>	<b>418,631</b>	<b>488,194</b>	<b>542,457</b>

## ADMINISTRATION.

**Galerie Nationale.**—La création de la Galerie Nationale du Canada a été la conséquence de l'établissement, en 1880, par le Marquis de Lorne et S.A.R. la Princesse Louise, de l'Académie Royale Canadienne des Arts, dont les membres élus doivent déposer dans la Galerie Nationale à Ottawa les peintures qui leur ont assuré leur diplôme de membre de l'Académie. La collection de peintures, de statues et d'autres œuvres d'art qui occupent actuellement les édifices du Musée Royal Victoria, à Ottawa, proviennent d'achats faits au moyen d'allocations annuelles votées par le Parlement fédéral; des œuvres ayant assuré aux membres de l'Académie Royale Canadienne leur entrée dans cette institution, et de dons et prêts faits par des amateurs d'art. En 1907, un Comité Consultatif des Arts, composé de trois membres, fut nommé par un Ordre en Conseil, et en 1913, en vertu de la Loi de la Galerie Nationale du Canada (3-4 Geo. V, ch. 33), le Comité Consultatif des Arts fut constitué en Bureau d'Administrateurs à qui est confiée l'administration de la Galerie Nationale et des gratifications qu'elle reçoit chaque année.

Parmi les collections de peintures qui se trouvent actuellement à la Galerie Nationale, sont des œuvres d'art d'anciens maîtres tels que Caravaggio, Andrea del Sarto, Bartholomaeus de Bruyn, Luca Giordano, Cima da Conegliano, Frans Floris, Chardin, Hogarth, Snyders et Daniel Mytens. Les écoles plus modernes sont représentées par les œuvres de grands artistes anglais, comme Reynolds, Hoppner, Beechey, Lawrence, Gainsborough, Millais, Leighton, Holman Hunt. Les maîtres français le sont par J.-F. Millet, Claude Monet, Alfred Sisley et un certain nombre d'autres, tandis que l'école anglaise contemporaine est elle-même bien représentée par des tableaux choisis d'artistes tels que Arnesby Brown, Laura Knight, Glyn Philpot, W. Orpen, D. Muirhead, G. Henry, Austen Brown et beaucoup d'autres. La Galerie renferme aussi une excellente collection d'œuvres typiques d'artistes canadiens, anciens ou contemporains.

**HYGIÈNE PUBLIQUE ET QUARANTAINE.**

Le Service Fédéral de l'Hygiène Publique, considéré surtout au point de vue des relations du Canada avec les autres pays, est confié à un Directeur Général d'hygiène publique, dont le bureau est une division du Ministère de l'Agriculture. Le rapport de ce Directeur, pour l'année 1913-14, publié en appendice au rapport du Ministre de l'Agriculture, traite de la persistance, à l'étranger, de maladies endémiques, comprenant le choléra asiatique, la peste bubonique, la petite vérole, la lèpre, le bérubéri, la fièvre entérique et la tuberculose, et parle du travail d'inspection accompli aux stations de quarantaine des ports d'arrivée au Canada. Au cours de l'année 1913-14, 1,464 navires et 706,682 personnes ont été examinés à douze de ces stations, et 1,963 personnes ont été admises dans les hôpitaux. En 1912-13, on avait inspecté 1,311 navires, et examiné 443,463 personnes, dont 1,094 avaient été admises dans les hôpitaux.

**DEFENSE PUBLIQUE.**

**Milice.**—Les forces militaires du Canada comprennent une armée permanente qui comptait, au 31 mars 1914, 3,000 officiers, sous-officiers

## MILICE.

et soldats, et une milice active comprenant un effectif autorisé qui s'élevait à la même date à 5,615 officiers et 68,991 sous-officiers et soldats. Les détails sur l'effectif sont donnés dans les rapports annuels du Conseil de la Milice. Les tableaux 22 et 23 donnent des détails sur l'entraînement des hommes, les dépenses et les recettes pendant es années de 1910 à 1914.

**22.— Officiers et hommes exercés dans les camps de district, et aux quartiers d'état-major locaux, pendant les années fiscales 1910-1914.**

État.	1910.	1911.	1912.	1913.	1914.
Aux camps de districts.	Nomb.	Nomb.	Nomb.	Nomb.	Nomb.
Effectif autorisé <sup>1</sup> —					
Officiers.....	3,360	3,548	3,791	3,768	3,792
Sous-officiers et hommes.....	34,955	38,435	42,193	41,843	41,991
Chevaux.....	10,913	12,003	15,021	15,018	16,164
Exercés—					
Officiers.....	2,431	2,326	2,587	2,571	2,743
Sous-officiers et hommes.....	25,404	25,884	28,841	28,483	31,771
Chevaux.....	8,081	8,692	9,585	9,575	11,984
Aux quartiers d'état-major locaux.					
Effectif autorisé <sup>1</sup> —					
Officiers.....	1,514	1,394	1,468	1,491	1,823
Sous-officiers et hommes.....	17,865	16,804	18,562	19,260	27,000
Chevaux.....	607	277	482	500	880
Exercés—					
Officiers.....	1,190	1,719	1,220	1,192	1,557
Sous-officiers et hommes.....	15,117	15,321	15,492	15,967	21,456
Chevaux.....	415	209	173	196	287
Total, officiers et hommes.					
Effectif autorisé <sup>1</sup> —					
Officiers.....	4,874	4,942	5,259	5,259	5,615
Sous-officiers et hommes.....	52,820	55,239	60,755	61,103	68,991
Chevaux.....	11,520	12,280	15,503	15,518	17,044
Exercés—					
Officiers.....	3,621	3,505	3,807	3,763	4,300
Sous-officiers et hommes.....	40,521	41,205	44,333	44,450	53,227
Chevaux.....	8,496	8,901	9,758	9,781	12,271

<sup>1</sup>Les corps autorisés mais non encore organisés ne sont pas compris sous cette rubrique.

**23.— Dépenses et recettes de la milice pour les années fiscales 1910-1914.**

État.	1910.	1911.	1912.	1913.	1914.
Allocations pour enseignement de l'exercice, entretien des armes et frais de poste.....	\$ 66,565	\$ 104,446	\$ 83,867	\$ 85,474	\$ 101,904
Manœuvres annuelles.....	796,608	1,089,694	1,169,068	1,719,257	1,830,034
Corps de cadets.....	—	—	35,947	93,723	392,207
Habillement et fourniment.....	374,670	373,960	475,175	508,788	699,572
Dépenses imprévues : gardes d'honneur, escortes et saluts..	30,364	34,979	39,920	47,674	49,957
Droits de douane.....	36,696	180,580	143,069	38,424	47,630
Bibliothèque départementale.....	938	755	975	1,010	1,055
Arsenal fédéral.....	259,524	280,034	236,790	325,863	358,315
Service des ingénieurs.....	274,807	353,966	487,222	791,895	1,452,729
Aide pour construction d'arsenaux (régiments de ville.).....	—	65,000	—	12,000	—

## ADMINISTRATION.

## 23.—Dépenses et recettes de la milice pour les années fiscales 1910-1914—suite.

État.	1910.	1911.	1912.	1913.	1914.
	\$	\$	\$	\$	\$
Octrois, artillerie, sociétés de tir et fanfares . . . . .	53,187	54,985	56,270	64,315	79,506
Gratifications et allocations de bienfaisance . . . . .	2,375	3,970	2,551	2,170	4,300
Entretien des propriétés de la milice . . . . .	74,067	79,961	80,937	88,925	107,214
Paie, inspecteur général et membres du conseil de la milice (par statut) . . . . .	21,600	21,600	21,600	21,600	21,600
Paie état-major, quartier général	52,717	59,589	66,178	78,617	74,002
Paie état major, division et district . . . . .	84,719	76,430	99,300	115,844	123,772
Troupes permanentes—paie, provisions et fournitures . . . . .	1,758,005	1,845,386	1,946,636	2,200,183	2,198,453
Imprimerie et papeterie . . . . .	39,999	60,003	53,489	59,828	72,209
Collège militaire Royal . . . . .	95,934	127,036	134,949	131,241	149,039
Salaires et gages des employés civils . . . . .	79,822	153,018	155,645	170,700	197,823
Ecoles d'instruction—paie de la milice active . . . . .	50,967	80,007	70,041	77,765	97,847
Topographie . . . . .	23,140	26,260	24,714	35,055	39,059
Transport et fret . . . . .	101,634	124,281	138,230	175,054	199,247
Magasins militaires . . . . .	342,406	334,548	531,332	683,080	703,375
Dépenses d'Esquimalt (contributions) . . . . .	-	-	-	-	-
Contingent du couronnement . . . . .	-	-	134,835	-	-
Divers petits crédits . . . . .	600	6,318	21,047	17,202	6,508
Les dépenses inscrites aux sous-titres suivants ont été mises au compte du capital jusqu'à 1909-10, inclusivement, mais, depuis, elles l'ont été au revenu:—					
Artillerie, munitions, tentes, wagons et accoutrement en général excepté habillement, selles et harnais . . . . .	323,281	370,469	649,276	572,486	967,804
Selles et harnais . . . . .	47,427	103,753	6,713	942	103,732
Habillement, réserve, et pour recrues . . . . .	204,770	150,220	110,468	100,000	217,419
Fusils Ross, parties de rechange, bayonnettes, fourreaux, armoires à fusils et inspection . . . . .	661,123	585,190	419,937	552,073	640,613
Arsenal fédéral, munitions de réserve . . . . .	-	-	-	-	-
Terrains militaires et constru. de nouveaux champs de tir . . . . .	63,369	162,773 <sup>1</sup>	183,703 <sup>2</sup>	341,208	51,237
<b>Total, artillerie, habillement, terrains, etc. . . . .</b>	<b>1,299,970</b>	<b>1,372,405</b>	<b>1,370,097</b>	<b>1,566,709</b>	<b>1,980,805</b>
<b>Total, frais de milice . . . . .</b>	<b>5,921,314</b>	<b>6,909,211</b>	<b>7,579,884</b>	<b>9,112,396</b>	<b>10,988,162</b>

<sup>1</sup>A Winnipeg, après avoir vendu l'ancien champ de tir, l'on a acheté pour \$123,000, un nouveau terrain pour casernes et pour champ de tir, et l'on a aussi dépensé \$17,500 pour l'arsenal de la 4th Field Company, Canadian Engineers; cette dernière somme avait d'abord été votée comme allocation par le Ministère des Travaux publics.

<sup>2</sup>Une allocation spéciale de \$75,000 a été votée pour l'achat de terrains pour un champ de tir; cette somme est comprise dans le montant ci-haut mentionné.

## MILICE.

## 23.—Dépenses et recettes de la milice pour les années fiscales 1910-1914—fin.

Etat.	1910.	1911.	1912.	1913.	1914.
	\$	\$	\$	\$	\$
Aide au pouvoir civil (p. statut et remboursable par les municipalités).....	58,613	13,678	716	78	187,857
Casernes de Toronto—compte spécial.....	-	63,026	2,012	148,889	45
Casernes de Winnipeg—compte spécial.....	-	123,000	-	137,053	-
Arsenal de la Pointe St-Charles.....	-	17,500	-	-	-
Terrain pour casernes, Montréal.....	-	-	-	180,000	-
Crédits transférés du Ministère des Travaux Publics.....	-	-	-	940	221,849
Pensions—Rébellion, 1837-8.....	80	80	80	40	-
Pensions—Invasion des Fénéens.....	1,937	1,710	1,828	1,822	1,788
Pensions—Rébellion du Nord-Ouest et en général.....	16,760	17,628	17,118	17,689	17,834
Pensions—Loi des pensions 1901.....	27,003	38,483	45,698	50,470	70,940
<b>Total, pensions.....</b>	<b>45,780</b>	<b>57,901</b>	<b>64,724</b>	<b>70,021</b>	<b>90,562</b>
Gouvernement civil—salaires...	126,726	130,732	137,251	146,718	157,137
Gouver. civil—dépen. imprévues.....	13,500	10,086	11,963	22,029	27,997
<b>Total, Gouvernement civil.....</b>	<b>140,226</b>	<b>140,818</b>	<b>149,214</b>	<b>168,747</b>	<b>185,134</b>
Revenus—					
Milice.....	31,783	44,259	59,829	51,359	36,641
Casuel.....	2,742	1,390	1,806	2,691	1,790
Collège militaire royal.....	29,154	31,650	34,286	36,785	36,817
Loi des pensions, 1901.....	21,742	23,347	25,209	28,393	30,714
<b>Total, revenus.....</b>	<b>85,421</b>	<b>100,646</b>	<b>121,130</b>	<b>119,228</b>	<b>105,962</b>

**Service Naval.**—Le Service Naval du Canada a été établi par la loi du Service Naval, 1910 (9-10 Ed. VII, ch. 43), et les principales dispositions en ont été données dans l'Annuaire de 1910 pp. xxvii à xxix. Le Ministère du Service Naval alors établi, comprend maintenant 8 divisions: 1° le Service Naval; 2° les Pêcheries; 3° la protection des pêcheries; 4° le Service des Marées et des Courants Maritimes; 5° le Service Hydrographique; 6° la radio-télégraphie; 7° le Service de Surveillance des Mers du Nord; et 8° les Primes aux Pêcheries. Le total des crédits votés en 1914-15 en faveur de ce Ministère, se sont élevés à \$4,544,700, dont \$2,898,984 ont été dépensés. Les crédits alloués à la division du Service Naval, se sont montés à \$1,000,000, dont \$512,805 ont été dépensés. Outre cette somme, il a été dépensé \$3,096,125, à même les crédits votés pour la guerre.

**Collège Royal Naval.**—Il y a actuellement quatorze cadets qui poursuivent leurs études au Collège Royal Naval du Canada, à Halifax. Outre ce nombre, quarante-quatre cadets ont terminé leurs cours à ce collège et complètent leurs études navales sur des navires de guerre britanniques ou canadiens.

Les rapports sur les cadets qui sont au collège, et sur ceux qui sont sur les navires, continuent d'être des plus favorables: même les officiers commandants de plusieurs navires de guerre de Sa Majesté, dans leurs

## ADMINISTRATION.

rapports, ont fait de ces cadets les plus grands éloges. Le cours des études au Collège Naval Royal du Canada, Halifax, correspond maintenant à celui du Collège Militaire Royal de Kingston, mais il sera établi au point de vue naval, de sorte que les gradués du collège pourront, soit adopter la carrière maritime, ou occuper des positions offertes par le gouvernement dans les divisions des Services Hydrographiques ou de Marées et Courants Maritimes. Ils auront également une excellente occasion d'entrer dans une université pour y prendre un degré technique, et il a été convenu qu'ils pourraient entrer comme élèves de seconde année, aux Universités de Toronto et de McGill. Il a également été convenu avec les Lords Commissaires de l'Amirauté, que ceux-ci accepteraient chaque année, pour servir dans la Marine Royale, huit cadets ayant terminé leur cours, pourvu qu'ils aient obtenu un certain nombre de points officiellement déterminé. Ces jeunes officiers entreront comme cadets dans le Service Impérial, et seront soumis aux mêmes règlements que tous les autres officiers de la Marine Royale. Le prochain examen des cadets aura lieu en mai 1916, et les candidats heureux entreront au collège vers le 1er août suivant.

**Police montée du Nord-Ouest.**—La Police Royale Montée du Nord-Ouest est répartie dans le Nouveau-Manitoba, la Saskatchewan, l'Alberta, les territoires du Nord-Ouest et du Yukon, et a ses quartiers généraux à Régina, Saskatchewan. On en trouve les opérations, pour l'année terminée le 30 septembre 1914, dans le rapport du Commissaire, en date du premier novembre 1914. Peu de temps après la déclaration de la guerre, le 4 août 1914, l'effectif a été augmenté comme suit: Alberta, 14; Saskatchewan, 480; Nouveau-Manitoba, 4; Territoires du Nord-Ouest, 3; Yukon, 4; soit, en comparaison de l'année précédente, une augmentation de 505 sous-officiers et constables, et une augmentation de 263 chevaux.

**24.—Nombre et répartition de la Police Royale montée du Nord-Ouest, au 30 septembre 1914.**

Détail.	Alberta.	Saskatchewan.	Nouveau Manitoba.	Territoires du Nord-Ouest.	Territoire du Yukon.	Total.
Commissaire.....	-	1	-	-	-	1
Assistants- Commissaires.....	1	1	-	-	-	2
Surintendants.....	5	5	2	-	1	13
Inspecteurs.....	14	17	1	1	3	36
Chirurgiens.....	1	1	-	-	-	2
Vétérinaires.....	-	1	-	-	-	1
Sergents d'état-major].	16	23	-	1	3	43
Sergents.....	32	36	3	2	6	79
Caporaux.....	35	52	1	3	3	94
Constables.....	165	701	16	7	34	923
Constables spéciaux...	35	32	3	1	3	74
<b>Total.....</b>	<b>304</b>	<b>870</b>	<b>26</b>	<b>15</b>	<b>53</b>	<b>1,268</b>
Chevaux.....	274	538	-	-	23	835
Chiens.....	19	34	49	12	25	139

## STATISTIQUES CRIMINELLES ET PENITENCIERS.

**Statistiques criminelles.**—Les Statistiques Criminelles du Canada sont recueillies, compilées et publiées annuellement par le Bureau des Recensements et Statistiques, en vertu des pouvoirs légaux qui lui ont été conférés par la Loi du Recensement et des Statistiques, 1905 (4-5 Ed. VII, ch. 5). Elles concernent l'année terminée le 30 septembre, et le dernier rapport annuel publié est celui de 1913. Les statistiques comportent deux classes: 1° Celle des délits justiciables du jury; 2° Celles des condamnations sommaires; la première comprend tous les délits jugés par la Police ou les Magistrats, et la seconde, les causes de moindre importance, tombant sous la juridiction des juges de paix, en vertu de la Loi des Condamnations Sommaires.

**Délits justiciables du jury.**—Le tableau 25 indique, par province, en ce qui regarde les délits justiciables du jury, le nombre d'accusations et de condamnations, et la proportion pour cent des acquittements, pendant les années 1912 et 1913. Pendant l'année terminée le 30 septembre 1913, il y a eu au Canada 24,078 accusations et 18,320 condamnations, pour délits justiciables du jury, contre 20,168 accusations et 15,567 condamnations, en 1912, soit une augmentation de 19.28 p.c. pour les premières et de 17.69 pour les dernières, pendant l'année. Les augmentations les plus fortes ont été dans les provinces suivantes: Nouveau-Brunswick, 39.26; Saskatchewan, 32,54; Alberta 25 77, et Manitoba, 21.50. Par contre, il y a eu diminution dans la Nouvelle-Ecosse et dans les Territoires.

**Condamnations sommaires.**—Le nombre des condamnations sommaires, en 1913, a été de 154,818, contre 130,960 en 1912. Ce chiffre représente une augmentation de 23,858, soit 14.76 pour cent. L'augmentation se manifeste surtout dans l'ivrognerie, 53,171 en 1912 à 60,975 en 1913; les infractions aux lois ou aux règlements municipaux, de 27,712 en 1912 à 34,283 en 1913, et dans le vagabondage, et la conduite licencieuse, oisive, ou désordonnée, de 21,072 en 1912 à 25,069 en 1913.

**Condamnations à mort.**—Pendant l'année 1913, 23 personnes ont été condamnées à mort pour meurtre, contre 25 en 1912. Les sentences de mort en 1913 ont été exécutées dans 8 occasions, contre 13 en 1912, et ont été commuées en emprisonnement à vie 15 fois en 1913, contre 12 fois en 1912. Contre six personnes condamnées en 1912, il y a eu trois personnes condamnées à l'emprisonnement à perpétuité pour homicide en 1913; une pour complicité postérieure au crime, dans un cas de meurtre, une pour tentative de meurtre et une pour homicide.

25.—Accusations, condamnations et proportion pour cent des acquittements, en ce qui regarde les délits justiciables du jury, par provinces, 1912-1913.

Provinces.	1912.			1913.		
	Accusés.	Coupa- bles.	Acquit- tés.	Accusés.	Coupa- bles.	Acquit- tés.
	Nombre.	Nombre.	p.c.	Nombre.	Nombre.	p.c.
Ile du Prince-Edouard.	18	11	38.9	14	12	14.28
Nouvelle-Ecosse.....	989	729	26.3	908	685	24.56
Nou.-Brunswick.....	179	135	24.6	218	188	13.76
Québec.....	3,040	2,515	17.2	3,609	2,989	17.18
Ontario.....	8,593	6,448	25.0	9,763	7,403	24.17
Manitoba.....	1,474	1,302	11.8	1,810	1,582	12.60
Saskatchewan.....	1,540	1,220	20.8	2,210	1,617	26.83
Alberta.....	1,951	1,521	22.0	2,740	1,913	30.18
Colombie Britannique.	2,340	1,653	29.3	2,770	1,904	31.26
Yukon.....	36	26	27.8	36	27	25.00
Les Territoires.....	8	7	12.5	—	—	—
<b>Canada.....</b>	<b>20,168</b>	<b>15,567</b>	<b>22.8</b>	<b>24,078</b>	<b>18,320</b>	<b>23.93</b>



## ADMINISTRATION.

## 26.—Délits justiciables du jury, par classes, 1912 et 1913.

Délits.	1912.		1913.	
	Accusés.	Coupa- bles.	Accusés.	Coupa- bles.
	Nombre.	Nombre.	Nombre.	Nombre.
I. Délits contre la personne.....	4,678	3,486	5,825	4,256
II. Délits contre la propriété avec vio- lence. ....	1,493	1,195	1,839	1,472
III. Délits contre la propriété sans vio- lence.....	11,691	9,073	13,935	10,608
IV. Délits graves contre la propriété.....	387	273	356	260
V. Faux et faux monnayage.....	496	415	615	541
VI. Autres délits non compris dans les catégories précédentes.....	1,423	1,125	1,508	1,183
<b>Totaux.....</b>	<b>20,168</b>	<b>15,567</b>	<b>24,078</b>	<b>18,320</b>

## 27.—Déclaration de culpabilité et peines infligées pour tous délits, 1907-1913.

Provinces.	1907.	1908.	1909.	1910.	1911.	1912.	1913.
<b>Canada.</b>							
Trouvés coupables	79,170	88,633	89,952	102,903	113,260	146,527	173,138
Sentences—							
Pénitencier.....	742	987	1,121	882	1,085	1,248	1,303
Pris. ou amende.	66,768	72,774	73,335	86,096	93,827	122,491	142,016
Maison de cor- tion.....	305	327	300	433	315	433	551
Mort.....	8	14	18	21	17	25	23
Autres Sentences..	11,347	14,531	15,178	15,471	18,016	22,330	29,245
<b>Ile du P.-Edouard.</b>							
Trouvés coupables	236	293	302	384	396	448	455
Sentences—							
Pénitencier.....	2	1	6	3	12	5	4
Pris. ou amende.	228	291	274	360	367	434	447
Maison de cor- tion.....	-	-	-	-	-	-	-
Mort.....	-	-	-	-	-	1	-
Autres Sentences..	6	1	22	21	17	8	4

## STATISTIQUES CRIMINELLES.

27.—Déclarations de culpabilité et peines infligées pour tous délits, 1907-13.—suite.

Provinces.	1907.	1908.	1909.	1910.	1911.	1912.	1913.
<b>Nouvelle-Ecosse.</b>							
Trouvés coupables	5,109	5,135	4,880	6,097	5,689	6,649	7,038
Sentences—							
Pénitencier.....	70	86	69	103	56	73	83
Pris. ou amende.	4,813	4,806	4,494	5,273	5,237	6,174	6,417
Maison de correction.....	36	28	30	24	14	31	42
Mort.....	—	—	—	—	2	2	2
Autres sentences..	190	215	287	697	380	369	494
<b>Nouv.-Brunswick.</b>							
Trouvés coupables	2,984	2,947	2,637	2,595	2,912	3,157	3,324
Sentences—							
Pénitencier.....	33	49	24	34	21	28	19
Pris. ou amende.	2,862	2,793	2,499	2,391	2,764	3,007	3,166
Maison de correction.....	10	6	6	4	1	5	10
Mort.....	1	—	2	—	—	—	—
Autres sentences..	78	99	106	166	126	117	129
<b>Québec.</b>							
Trouvés coupables	15,340	18,565	18,855	18,514	19,773	26,850	32,703
Sentences—							
Pénitencier.....	174	277	339	209	243	179	187
Pris. ou amende.	11,151	13,347	13,911	14,597	15,671	21,966	25,881
Maison de correction.....	96	120	79	105	69	94	121
Mort.....	—	2	1	1	2	7	1
Autres sentences..	3,919	4,819	4,525	3,602	3,788	4,604	6,513
<b>Ontario.</b>							
Trouvés coupables	30,411	34,890	36,636	41,401	40,782	48,552	58,799
Sentences.....							
Pénitencier.....	208	320	353	210	279	300	289
Pris. ou amende.	25,690	28,311	29,265	33,971	32,097	38,846	45,134
Maison de correction.....	121	123	169	247	147	235	263
Mort.....	2	5	8	9	7	3	4
Autres sentences..	4,390	6,131	6,841	6,964	8,252	9,168	13,109
<b>Manitoba.</b>							
Trouvés coupables	9,592	8,626	9,093	10,026	13,413	15,287	18,095
Sentences—							
Pénitencier.....	113	86	133	69	126	159	175
Pris. ou amende.	8,159	7,019	7,142	8,335	11,526	13,057	15,573
Maison de correction.....	31	39	8	8	44	44	63
Mort.....	2	2	1	—	1	2	2
Autres sentences..	1,287	1,480	1,809	1,614	1,716	2,025	2,282

## ADMINISTRATION.

27.—Déclarations de culpabilité et peines infligées pour tous délits, 1907-1913—fin.

Provinces.	1907.	1908.	1909.	1910.	1911.	1912.	1913.
<b>Saskatchewan.</b>							
Trouvés coupables	5,319	5,199	5,120	7,248	8,294	10,404	13,328
Sentences—							
Pénitencier.....	38	20	45	41	66	93	70
Pris. ou amende.	5,004	4,829	4,797	6,716	7,688	9,702	12,170
Maison de correction.....	—	—	1	2	15	4	—
Mort.....	1	2	1	3	1	2	—
Autres sentences..	276	348	276	486	524	603	1,076
<b>Alberta.</b>							
Trouvés coupables	4,473	6,121	6,878	9,515	10,269	16,775	19,426
Sentences—							
Pénitencier.....	27	38	46	124	104	192	220
Pris. ou amende.	4,124	5,378	6,016	8,234	9,113	15,274	17,504
Maison de correction.....	—	3	1	19	3	3	15
Mort.....	—	—	2	2	2	4	3
Autres sentences..	322	702	813	1,136	1,047	1,302	1,684
<b>Colombie Britanniq.</b>							
Trouvés coupables	5,352	6,576	5,248	6,868	11,529	18,125	19,786
Sentences—							
Pénitencier.....	76	110	106	88	173	216	252
Pris. ou amende.	4,427	5,779	4,703	6,033	9,206	13,812	15,582
Maison de correction.....	11	8	6	24	22	17	29
Mort.....	2	2	3	6	2	4	7
Autres sentences..	836	677	430	717	2,126	4,076	3,916
<b>Territoire du Yukon.</b>							
Trouvés coupables	354	281	294	238	171	189	184
Sentences—							
Pénitencier.....	1	—	—	1	5	3	4
Pris. ou amende.	310	221	225	169	127	130	142
Maison de correction.....	—	—	—	—	—	—	—
Mort.....	—	1	—	—	—	—	—
Autres sentences..	43	59	69	68	39	56	38
<b>Les Territoires.</b>							
Trouvés coupables	—	—	9	17	32	91	—
Sentences—							
Pénitencier.....	—	—	—	—	—	—	—
Pris. ou amende.	—	—	9	17	31	89	—
Maison de correction.....	—	—	—	—	—	—	—
Mort.....	—	—	—	—	—	—	—
Autres sentences..	—	—	—	—	1	2	—

## STATISTIQUES CRIMINELLES.

28.—Jeunes délinquants condamnés pour délits justiciables du jury, par catégories de délits, 1913, et moyenne annuelle pour la période 1885-1913.

Délits.	Au-dessous de 16 ans.		De 16 ans à 21.		Totaux.	
	H.	F.	H.	F.	H.	F.
I. Délits contre la personne.....	76	6	305	29	381	35
II. Délits contre la propriété avec violence.....	340	2	277	-	617	2
III. Délits contre la propriété sans violence.....	1,729	82	1,366	139	3,095	221
IV. Délits graves contre la propriété....	49	1	19	-	68	1
V. Faux et faux monnayage.....	8	1	98	7	106	8
VI. Autres délits non compris dans les catégories précédentes.....	12	6	99	3	111	9
<b>Totaux.....</b>	<b>2,214</b>	<b>98</b>	<b>2,164</b>	<b>178</b>	<b>4,378</b>	<b>276</b>
<b>Moyenne Annuelle 1885-1913.....</b>	<b>864</b>	<b>39</b>	<b>1,004</b>	<b>78</b>	<b>1,868</b>	<b>117</b>

29.—Occupation, état civil, lieu de naissance, etc., des personnes condamnées pour délits justiciables du jury, 1908-1913.

État.	1908.	1909.	1910.	1911.	1912.	1913.
	Nomb.	Nomb.	Nomb.	Nomb.	Nomb.	Nomb.
Accusations.....	15,240	15,350	15,305	16,625	20,168	24,078
Acquittements <sup>1</sup> .....	3,899	3,881	3,589	3,975	4,584	5,732
Person. retenues p. alién. mentale...	7	20	16	23	17	26
Condamnations.....	11,334	11,449	11,700	12,627	15,567	18,320
Sexe masculin.....	10,831	10,893	11,140	12,008	14,858	17,380
Sexe féminin.....	503	556	560	619	709	940
Première condamnation.....	10,000	9,826	10,283	11,233	14,372	15,725
Deuxième condamnation....	698	763	796	800	631	1,409
Récidive.....	636	860	621	594	564	1,186
Peines—						
Option d'une amende....	3,126	2,916	3,088	3,071	4,144	4,655
Prison, moins d'une année.....	3,794	3,579	3,621	3,994	4,779	5,263
Prison, un an et plus.....	497	470	444	568	738	798
Pénitencier, de deux à cinq ans...	779	844	729	821	931	1,007
Pénitencier, cinq ans et plus.....	202	275	151	259	308	293
Pénitencier à perpétuité.....	6	2	2	5	9	3
Mort.....	14	18	21	17	25	23
Maison de correction.....	327	300	433	315	433	551
Autres peines.....	2,589	3,045	3,211	3,577	4,200	5,727

<sup>1</sup>Y compris les cas où les procédures ont été interrompues, désaccord du jury, etc.

## ADMINISTRATION.

29.—Occupation, état civil, lieu de naissance, etc., des personnes condamnées pour délits justiciables du jury, 1908-1913—fin.

État	1908.	1909.	1910.	1911.	1912.	1913.
	Nomb.	Nomb.	Nomb.	Nomb.	Nomb.	Nomb.
Occupation—						
Agriculture.....	548	590	642	545	664	702
Commerce.....	1,240	1,296	1,373	1,601	1,773	2,580
Service domestique.....	586	524	565	654	766	1,012
Industrie.....	1,019	1,067	938	887	1,193	1,441
Professions libérales.....	127	98	92	112	49	149
Journaliers.....	4,280	4,229	4,647	4,767	5,844	6,191
Non-donnée.....	3,534	3,645	3,443	4,061	5,278	6,245
État civil—						
Mariés.....	2,543	2,911	2,724	3,278	3,368	4,025
Célibataires.....	6,336	6,278	6,634	7,000	8,631	10,074
Veufs.....	113	147	128	188	232	138
Non-donné.....	2,342	2,113	2,214	2,161	3,336	4,083
Degré d'instruction—						
Ne sachant ni lire ni écrire.....	925	939	787	737	243	274
Elémentaire.....	7,787	7,953	8,612	9,514	11,996	13,311
Supérieure.....	201	281	212	244	269	295
Non-donné.....	2,421	2,276	2,089	2,132	3,059	4,440
Age—						
Moins de 16 ans.....	1,204	1,150	1,373	1,439	1,881	2,313
De 16 à 21 ans.....	1,701	1,525	1,589	1,640	1,781	2,442
De 21 à 40 ans.....	4,811	5,050	5,006	5,795	6,815	7,630
De 40 ans et plus.....	1,206	1,424	1,532	1,562	1,675	1,560
Non-donné.....	2,412	2,300	2,200	2,191	3,415	4,375
Usage de liqueurs—						
Moderé.....	6,408	6,286	7,163	7,931	9,339	8,044
Immodéré.....	2,404	2,833	2,396	2,499	3,063	3,183
Non-donné.....	2,522	2,330	2,141	2,197	3,165	7,093
Lieu de naissance—						
Angleterre et pays de Galles.....	961	944	925	1,246	1,319	1,961
Irlande.....	245	247	258	302	404	451
Ecosse.....	222	241	257	365	451	571
Canada.....	5,852	6,106	6,267	6,376	6,713	7,619
Autres possessions britanniques.....	2	32	49	16	101	87
Etats-Unis.....	535	514	557	734	910	1,216
Autres pays étrangers.....	1,248	1,281	1,315	1,547	2,065	2,674
Non-donné.....	2,269	2,084	2,072	2,041	3,604	3,741
Religion—						
Baptiste.....	220	242	241	285	383	374
Catholique romaine.....	3,831	3,893	4,083	4,194	4,721	5,633
Anglicane.....	1,222	1,476	1,486	1,705	1,951	2,196
Méthodiste.....	958	921	900	1,097	1,218	1,127
Presbytérienne.....	777	766	916	1,178	1,224	1,380
Protestante.....	1,046	884	1,137	1,132	1,325	2,304
Autres religions.....	704	674	615	590	1,174	1,240
Non-donné.....	2,576	2,593	2,322	2,446	3,571	4,066
Domicile—						
Urbain.....	8,261	7,916	8,763	9,610	11,474	14,061
Rural.....	1,327	1,593	1,355	1,459	1,355	1,406
Non-donné.....	1,746	1,940	1,582	1,558	2,738	2,853



## ADMINISTRATION.

**Pénitenciers.**—Les statistiques des pénitenciers sont compilées des rapports annuels envoyés au Ministre de la Justice par les Inspecteurs des Pénitenciers. Le rapport pour l'année fiscale 1913-14, au sujet du système de libération conditionnelle, déclare que le nombre de ces libérations accordées dans une période de 15 ans, a été de 6,540. Le nombre des sentences complétées sur parole, durant ces 15 années, a été de 5,418, c'est-à-dire que 83 pour cent du nombre total de prévenus libérés ont fini de purger leur détention en liberté conditionnelle, sont absolument libres de la surveillance à laquelle les soumettait le système, et autant qu'on peut le savoir, sont maintenant de bons citoyens. Le nombre total des prisonniers actuellement libérés conditionnellement, et faisant constater leur présence par la police, est de 704, et révèle que 10 pour cent du nombre total ont encore la perspective de voir lever dans quelques années, les conditions imposées à leur liberté. D'un autre côté, pendant les 15 années qu'a fonctionné le système de libération conditionnelle, le nombre de ceux qui sont retournés en prison par suite d'une condamnation subséquente, a été de 192, ou 2.9 pour cent. Le nombre d'annulations de mise en liberté conditionnelle, encourues pour ne s'être pas conformé aux conditions exigées, a été, pendant les 15 années, de 226, ce qui porte, jusqu'à ce jour, à 418 le nombre des fois où le système n'a pas réussi, soit 6.4 pour cent du nombre total des libérations.

## 31.—Mouvements des détenus, 1909-1914.

État.	1909.	1910.	1911.	1912.	1913.	1914.
	Nomb.	Nomb.	Nomb.	Nomb.	Nomb.	Nomb.
Effectif au commencement de l'année fiscale.....	1,476	1,765	1,859	1,865	1,895	1,968
Entrées—						
Par manque de parole.....	8	13	12	9	10	26
Retrait de liberté conditionnelle.....	4	5	7	6	7	10
Repris de nouveau.....	6	3	1	3	7	6
Par transfèrement.....	15	20	8	55	21	16
Transféré de prison, etc....	861	790	810	801	890	869
Totaux.....	2,370	2,596	2,697	2,739	2,830	2,895
Sorties—						
Mort.....	21	24	22	20	23	16
Evasion.....	4	5	2	9	6	10
Libération.....	291	322	394	322	282	274
Ordre de la cour.....	3	3	5	—	2	4
Grâce.....	14	17	15	17	3	5
Libération conditionnelle..	244	286	334	380	445	480
Transfèrement.....	15	20	8	55	21	15
Déportation.....	13	54	45	40	73	84
Envoyé à une maison de correction.....	—	1	—	—	—	1
Renvoyé—aliéné.....	—	4	7	1	5	4
Ordre du ministre.....	—	1	—	—	—	—
Effectif à la fin de l'année fiscale.....	1,765	1,859	1,865	1,895	1,970	2,003

## PÉNITENCIERS.

## 32.—Décès, évasions, grâces et libérations conditionnelles, 1909-1914.

État.	1909.	1910.	1911.	1912.	1913.	1914.
Décès.....	21	24	22	20	23	16
Evasions.....	4	5	2	9	6	10
Grâces.....	14	17	15	17	3	5
Libérations conditionnelles..	244	286	334	380	445	480

## 33.—Age des détenus, 1909-1914.

État.	1909.	1910.	1911.	1912.	1913.	1914.
	Nomb.	Nomb.	Nomb.	Nomb.	Nomb.	Nomb.
Moins de 20 ans.....	191	206	187	173	209	186
De 20 à 30 ans.....	774	838	823	840	875	890
De 30 à 40 ans.....	447	442	474	481	496	534
De 40 à 50 ans.....	210	226	235	251	249	243
De 50 à 60 ans.....	104	103	107	103	104	108
Plus de 60 ans.....	39	44	39 <sup>1</sup>	47 <sup>2</sup>	35	42
<b>Totaux.....</b>	<b>1,765</b>	<b>1,859</b>	<b>1,865</b>	<b>1,895</b>	<b>1,968</b>	<b>2,003</b>

## 34.—Durée des peines, 1909-1914.

État.	1909.	1910.	1911.	1912.	1913.	1914.
	Nomb.	Nomb.	Nomb.	Nomb.	Nomb.	Nomb.
Moins de 2 ans.....	—	3	1	1	4	—
Deux ans.....	430	451	456	473	448	500
De 2 à 3 ans.....	61	74	86	73	67	64
Trois ans.....	378	392	363	357	422	413
De 3 à 4 ans.....	26	27	26	26	26	32
Quatre ans.....	152	161	157	141	125	125
De 4 ans à 5 ans.....	11	17	12	9	11	7
Cinq ans.....	261	246	264	278	314	303
De 5 ans à 6 ans.....	6	10	7	8	9	9
Six ans.....	40	42	37	41	38	44
Sept ans.....	125	144	150	148	121	106
Huit ans.....	22	22	22	22	22	17
Neuf ans.....	8	8	8	6	8	4
Dix ans.....	79	91	104	110	109	123
Onze ans.....	2	1	2	4	8	2
Douze ans.....	11	14	16	21	25	23
Treize ans.....	2	2	2	1	1	—
Quatorze ans.....	23	21	20	22	21	25
Quinze ans.....	21	23	23	24	34	42
De 16 à 19 ans.....	6	7	4	6	4	1
Vingt ans.....	24	28	29	29	33	33
Vingt-un ans et plus.....	11	10	9	11	17	18
A perpétuité.....	66	65	66	84	101	112
<b>Totaux.....</b>	<b>1,765</b>	<b>1,859</b>	<b>1,865<sup>3</sup></b>	<b>1,895</b>	<b>1,968</b>	<b>2,003</b>

<sup>1</sup>Comprend un détenu, âge non-donné, et un autre, âge inconnu.<sup>2</sup>Comprend deux détenus, âge inconnu.<sup>3</sup>Comprend un détenu, âge non-donné (aliéné).



## ADMINISTRATION.

## 35.—Classification des détenus, 1909-1914.

Classes.	1909.	1910.	1911.	1912.	1913.	1914.
	Nombre	Nombre	Nombre	Nombre	Nombre	Nombre
<b>Par race—</b>						
Africains.....	62	53	52	52	62	57
Caucasiens.....	1,635	1,738	1,747	1,777	1,831	1,867
Sauvages.....	24	29	25	21	23	22
Métis.....	22	19	19	18	23	16
Mongols.....	22	20	21	27	29	41
<b>Totaux.....</b>	<b>1,765</b>	<b>1,859</b>	<b>1,865<sup>1</sup></b>	<b>1,895</b>	<b>1,968</b>	<b>2,003</b>
<b>Par nationalité—</b>						
<b>Britannique—</b>						
Australiens.....	6	8	4	6	5	-
Canadiens.....	1,046	1,071	1,004	958	984	993
Anglais.....	201	208	198	208	206	221
Irlandais.....	54	50	54	64	67	58
Ecossais.....	34	39	45	52	56	59
Autr. sujets britanniques.	12	16	21	15	21	37
<b>Etrangers—</b>						
Américains (E.-U.).....	181	184	229	226	260	246
Autrichiens et Hongrois..	23	36	61	74	73	97
Chinois.....	16	13	13	18	20	26
Français.....	18	23	20	19	12	11
Allemands.....	27	32	18	28	34	32
Italiens.....	71	98	94	114	117	102
Russes.....	31	36	41	35	49	51
Scandinaves <sup>2</sup> .....	16	14	24	26	25	30
Autres étrangers.....	29	31	39	51	39	40
<b>Totaux.....</b>	<b>1,765</b>	<b>1,859</b>	<b>1,865</b>	<b>1,895<sup>3</sup></b>	<b>1,968</b>	<b>2,003</b>
<b>Par état civil—</b>						
Célibataires.....	1,196	1,267	1,251	1,280	1,291	1,306
Mariés.....	512	535	548	545	615	631
Veufs.....	57	56	65	70	59	63
Divorcés.....	-	1	-	-	3	3
<b>Totaux.....</b>	<b>1,765</b>	<b>1,859</b>	<b>1,865<sup>3</sup></b>	<b>1,895</b>	<b>1,968</b>	<b>2,003</b>
<b>Par sexe—</b>						
Masculin.....	1,731	1,824	1,839	1,875	1,941	1,977
Féminin.....	34	35	26	20	27	26
<b>Totaux.....</b>	<b>1,765</b>	<b>1,859</b>	<b>1,865</b>	<b>1,895</b>	<b>1,968</b>	<b>2,003</b>

<sup>1</sup>Y compris un à l'asile de Selkirk, détails non-donnés.<sup>2</sup>Y compris Danois, Norvégiens et Suédois.<sup>3</sup>Y compris un, non-donné (aliéné).

## PÉNITENCIERS.

## 35.—Classification des détenus, 1909-1914—fin.

Classes.	1909.	1910.	1911.	1912.	1913.	1914.
Par habitudes sociales—						
Abstinentes.....	302	316	311	281	283	310
Tempérants.....	874	902	848	944	995	1,016
Intempérants.....	589	641	704	666	687	677
<b>Totaux.....</b>	<b>1,765</b>	<b>1,859</b>	<b>1,865<sup>1</sup></b>	<b>1,895<sup>2</sup></b>	<b>1,968<sup>3</sup></b>	<b>2,003</b>
Par degré d'instruction—						
Ne sachant ni lire ni écrire	265	275	253	273	229	247
Sachant lire seulement....	77	101	96	30	20	27
Sachant lire et écrire.....	1,423	1,483	1,514	1,591	1,719	1,729
<b>Totaux....</b>	<b>1,765</b>	<b>1,859</b>	<b>1,865<sup>1</sup></b>	<b>1,895<sup>4</sup></b>	<b>1,968</b>	<b>2,003</b>
Par religion—						
Adventiste.....	1	—	—	—	—	2
Anglicane.....	343	344	317	326	345	348
Baptiste.....	78	72	83	84	85	97
Bouddhiste.....	17	17	18	15	15	31
Congrégationaliste.....	3	4	3	3	6	4
Catholique grecque.....	2	2	11	4	30	33
Juive.....	15	17	19	18	12	12
Luthérienne.....	41	51	54	61	60	79
Méthodiste.....	185	199	182	195	215	218
Mormonne.....	1	—	—	—	—	—
Presbytérienne.....	173	183	219	203	213	216
Quaker.....	1	2	2	1	—	—
Catholique Romaine.....	871	931	930	934	947	929
Armée du Salut.....	1	4	3	3	3	4
Unitarienne.....	1	2	2	2	1	1
Universaliste.....	1	—	—	1	—	2
Autres sectes.....	8	9	8	40	27	8
Sans religion.....	23	22	14	5	9	19
<b>Totaux.....</b>	<b>1,765</b>	<b>1,859</b>	<b>1,865</b>	<b>1,895</b>	<b>1,968</b>	<b>2,003</b>

<sup>1</sup>Y compris deux non-donnés (aliénés).<sup>2</sup>Y compris trois non-donnés (aliénés).<sup>3</sup>Y compris quatre non-donnés (aliénés).<sup>4</sup>Y compris un non-donné (aliéné).

## ADMINISTRATION.

## 36.—Statistiques du divorce, 1868-1914.

Année.	Accordés par le Parlement Fédéral.				Accordés par les cours.		
	Ontario.	Québec.	Territoires du N.-O.	Mani- toba.	Nou- velle- Ecosse.	Nouv.- Brun- swick.	Colom- bie Britann.
1868.....	-	-	-	-	3	-	-
1869.....	1	1	-	-	1	2	-
1870.....	-	-	-	-	2	1	-
1871.....	-	-	-	-	2	2	-
1872.....	-	-	-	-	1	3	-
1873.....	1	-	-	-	3	-	-
1874.....	-	-	-	-	-	-	-
1875.....	1	-	-	-	4	-	-
1876.....	-	-	-	-	1	2	-
1877.....	3	-	-	-	5	-	1
1878.....	2	1	-	-	1	3	1
1879.....	1	-	-	-	1	2	-
1880.....	-	-	-	-	3	2	-
1881.....	-	-	-	-	2	2	3
1882.....	-	-	-	-	4	1	1
1883.....	-	-	-	-	3	7	3
1884.....	1	-	-	-	4	3	2
1885.....	4	1	-	-	4	3	-
1886.....	1	-	-	-	4	5	1
1887.....	2	3	-	-	1	3	1
1888.....	2	1	-	-	3	1	2
1889.....	3	1	-	-	3	6	2
1890.....	2	-	-	-	4	3	3
1891.....	4	-	-	-	3	-	3
1892.....	1	1	1	1	3	5	3
1893.....	3	4	-	-	5	2	1
1894.....	5	1	-	-	1	-	2
1895.....	3	-	-	-	5	5	-
1896.....	-	-	-	-	6	1	3
1897.....	1	-	-	-	2	-	3
1898.....	2	1	-	-	2	5	6
1899.....	2	1	1	-	5	3	2
1900.....	2	1	1	1	1	1	4
1901.....	2	-	-	-	10	-	7
1902.....	2	-	-	-	9	1	3
1903.....	2	1	1	1	8	4	4
1904.....	5	1	-	-	6	2	5
1905.....	2	3	2	2	6	2	18
			Alber. Sask.				
1906.....	10	3	1	-	5	1	17
1907.....	3	1	-	-	8 <sup>1</sup>	3	9
1908.....	8	-	-	-	5	5	12
1909.....	8	4	1	1	2	5	22
1910.....	14	2	-	1	3	6	12
1911.....	13	4	2	-	3	6	19
1912.....	9	3	2	1	4	4 <sup>2</sup>	11
1913.....	20	4	4	1	6	-	20
1914.....	18	7	4	2	10	12	15

NOTA.—Dans l'île du Prince-Edouard, aucun divorce n'a été accordé de 1868 à 1912; un divorce a été accordé en 1913. Dans la Colombie Britannique, en sus des divorces, treize séparations judiciaires ont été accordées, une en 1892, une en 1893, une en 1899, deux en 1900, deux en 1903, trois en 1913 et trois en 1914. Le "Décret Nisi" a été accordé en 20 cas, 4 en 1900, deux en 1909, 6 en 1912, 5 en 1913, et 3 en 1914.

—<sup>1</sup>Y compris une séparation judiciaire.

—<sup>2</sup>Y compris un divorce qui ne prendra effet que quand les frais judiciaires auront été payés.

## LISTE DES LOIS DU PARLEMENT FÉDÉRAL.

**Principales Lois du Parlement, appliquées par les Ministères du Gouvernement Fédéral du Canada. Liste dressée d'après les renseignements fournis par les divers Ministères.**

Les numéros entre parenthèses indiquent le chapitre des Statuts Révisés du Canada, 1906 (S. R. 1906).

**Justice.**—Ministère de la Justice (21); Solliciteur Général (22); Territoires du Nord-Ouest (62); Yukon (63); Police Fédérale (92); Juges (138); Cour Suprême (139); Cour de l'Echiquier (140); Amirauté (141); Pétition de Droits (142); Code Criminel (146); Pénitenciers (147); Prisons et Maisons de Correction (148); Identification des Criminels (149); Libérations sur "Ticket of Leave" (150); Délinquants Fugitifs (154); Extradition (155); Jeunes Délinquants (7-8 Ed. VII, ch. 40, 1908).

**Affaires extérieures.**—Les devoirs et attributions de ce Département sont définis par la Loi du Département des Affaires Extérieures, 1912 (2 Geo. V, ch. 22) et par la Loi sur le Traité des Eaux Limitrophes Internationales (1-2 Geo. V, 1911, ch. 28) telle qu'amendée par le statut du 3 avril 1914, (4 Geo. V, ch. 5).

**Douanes.**—Tarif Douanier; Douanes; Expéditions Canadiennes (en partie); Maladies Infectieuses et Contagieuses des Animaux (en partie); Insectes et Fléaux Destructeurs (en partie); Exportations; Droits d'Auteur (en partie); Inspection du Pétrole et du Naphte (en partie).

**Postes.**—Administration des Postes; Rentes Viagères du Gouvernement; Câble du Pacifique; Revenu spécial de guerre, 1915.

**Agriculture.**—Fermes et Stations Expérimentales; Inspection et Vente, Partie IX (Fruits et Marques de Fruits); Industrie Laitière; Entreposage Frigorifique; Entrepôts Frigorifiques; Essais du Lait; Contrôle des Graines; Généalogie du Bétail; Maladies Contagieuses des Animaux; Viandes et Viandes en Conserves; Insectes et Fléaux Destructeurs; Instruction Agricole; Quarantaine; Lèpre; Travaux Publics (Hygiène); Brevets; Dessins et Marques de Commerce; Marques sur le Bois; Droits d'Auteurs.

**Intérieur.**—Ministère de l'Intérieur; Immigration; Terres Fédérales; Arpentage des Terres Fédérales; Parcs et Réserves Forestières; Irrigation; Zone des Chemins de Fer; Eaux de la Zone des Chemins de Fer; Yukon; Opérations Minières dans les Placers du Yukon.

**Finances.**—Ministère des Finances et Conseil de la Trésorerie; Crédits; Service Civil; Retraites et Pensions de Retraite; Imprévus; Revenu Consolidé et Audition de Comptes; Cours Monétaire; Hôtel des Monnaies d'Ottawa; Billets du Dominion; Subsides Provinciaux; Banques; Banques d'Epargnes; Caisse de Petite Economie; Banques d'Epargne de Québec; Lettres de Change; Intérêt.

**Assurance.**—Assurance.

**Milice et Défense.**—Milice et Défense du Canada; Collège Militaire Royal; Pensions à la Milice; Loi pour permettre aux soldats canadiens en service militaire actif durant la présente guerre d'exercer leur droit d'électeur.

**Travaux publics du Canada.**—Travaux Publics (39); Ports et Quais du Gouvernement, art. 5 (112); Protection des Eaux Navigables, art. 7 (115); Secret des Messages Télégraphiques (126); Subventions aux Cales Sèches (9-10 Ed. VII, 1910, ch. 17); Loi Amendant la Loi sur la Protection des Eaux Navigables (9-10 Ed. VII, 1910, ch. 44); Loi Autorisant le Paiement d'une Subvention à la "Collingwood Shipbuilding Co., Ltd." (2 Geo. V, 1912, ch. 17); Loi amendant la Loi des Subventions aux Cales Sèches, 1910 (2 Geo. V, 1912, ch. 20); Loi Amendant la Loi des droits de passage sur les constructions de l'Etat, S.R.C. 1906, ch. 40 (2 Geo. V, 1912, ch. 26); Loi Incorporant la Galerie Nationale du Canada (3-4 Geo. V, 1913, ch. 33); Loi Autorisant le Paiement d'une Subvention à la "Western Dry Dock and Shipbuilding Co., Ltd." (3-4 Geo. V, 1913, ch. 57); Loi Amendant la Loi des Subventions aux Cales-Sèches, 1910 (4-5 Geo. V, 1914, ch. 29).

**Commerce.**—Grains du Canada; Inspection et Vente; Loi sur le Choix et le Mesurage du Bois Carré, dans les Provinces d'Ontario et de Québec; Loi sur la Fabrication de la Ficelle d'Engerbage au Canada; Primes sur le Pétrole, 1909; Loi sur le Paiement des Primes sur le Plomb contenu dans les minerais plombifères canadiens; Poinçonnage de l'Or et de l'Argent; Recensements et Statistiques.

## ADMINISTRATION.

**Travail.**—Conciliation et Travail (96); Enquêtes sur les Différends Industriels (6-7 Ed. VII, 1907, ch. 20); Enquêtes sur les Coalitions (9-10 Ed. VII, 1910, ch. 20); Résolution de la Chambre sur les Justes Salaires; Allumettes de Phosphore blanc (4-5 Geo. V, 1914, ch. 12).

**Secrétaire d'Etat.**—Compagnies; Naturalisation; La Tempérance au Canada; Service Civil; Chambre de Commerce; Unions Ouvrières.

**Service Naval.**—Service Naval (9-10 Ed. VII, ch. 43); Radio-Télégraphie (3-4 Geo. V, ch. 43) et Règlements s'y rapportant; Pêcheries (4-5 Geo. V, 1914, ch. 8) et Règlements s'y rapportant; Inspection du Poisson (4-5 Geo. V, 1914, ch. 45).

**Chemins de fer et Canaux.**—Ministère des Chemins de Fer et Canaux (35); Chemins de Fer du Gouvernement (36); Fonds de Prévoyance des Employés des Chemins de Fer Intercolonial et de l'Île du Prince-Edouard (6-7 Ed. VII, 1907, ch. 22); La Loi des Chemins de Fer (Compagnies), S.R.C. 1906, ch. 37, et ses amendements, demandent l'action directe du Ministre au sujet de l'approbation du parcours général des chemins de fer, et lui confèrent certains pouvoirs relativement aux statistiques. En ce qui regarde les compagnies de Chemins de fer subventionnées, les lois autorisant les subventions qui leur sont accordées, sont appliquées par le Ministère, et il en est de même, en ce qui regarde quelques dispositions, des lois concernant le Transcontinental National, le Grand Tronc Pacifique et le Canadien Nord, par lesquelles le gouvernement a accordé sa garantie à ces compagnies.

**Marine.**—Ministère de la Marine et des Pêcheries; Discipline sur les Vaisseaux du Gouvernement; Ports et Quais du Gouvernement; Expéditions Canadiennes; Protection des Eaux Navigables; Port de Québec et Police Fluviale; Expéditions des Bestiaux.

**Affaires Indiennes.**—Loi Indienne, 1906, avec amendements à date.

**Imprimeur du Roi et Contrôleur de la Papeterie.**—Imprimerie et Papeterie Publique (80).

**Revenu de l'Intérieur.**—Revenu de l'Intérieur et Lois sur la Falsification des Denrées Alimentaires et autres articles; Poids et Mesures; Inspection de l'Electricité, du Gaz et des Gazomètres; Bateaux-Passeurs Publics; Médecines Brevetées; Engrais Agricoles; Préparations Alimentaires Commerciales pour les Bestiaux; Pétrole et Naphte; Revenu Spécial de la Guerre, 1915.

**Mines.**—Mines et Commissions Géologiques (6-7 Ed. VII, 1907, ch. 29).

**Commission de conservation.**—Loi sur la Conservation (8-9 Ed. VII, ch. 27, 1909), et Lois l'amendant (9-10 Ed. VII, ch. 42, 1910; 3-4 Geo. V, ch. 12, 1913).

**Liste des Principales Publications des Ministères du Gouvernement Fédéral du Canada, dressée d'après des renseignements fournis par ces Ministères.**

**Douanes.**—Rapport Annuel contenant des tableaux des importations, des exportations et de la navigation. Relevés Mensuels des importations de marchandises entrées pour la consommation, et des exportations du Dominion.

**Postes.**—Rapport Annuel du Maître Général des Postes. Guide Postal Officiel. Règlements concernant les colis postaux, la distribution des malles rurales, et les rentes viagères du gouvernement.

**Agriculture.**—Gazette Agricole du Canada (Mensuelle). Rapports Annuels du Ministre, des fermes et stations expérimentales, du Commissaire de la Laiterie et de la Réfrigération, du Directeur Général Vétérinaire, et du Commissaire de l'Industrie Animale. Bulletins de la Division des Fermes expérimentales, sur une grande variété de sujets agricoles, et comprenant les publications des dix divisions suivantes: Culture du sol; Elevage; Horticulture; Céréales; Chimie; Plantes Fourragères; Entomologie; Botanique; Aviculture et Tabac. Guides des Fermes et Stations Expérimentales. Bulletins de la Division de la Laiterie et de la Réfrigération, traitant de l'histoire de l'industrie laitière et de la réfrigération au Canada, de la fabrication du beurre et du fromage; du contrôle des vaches laitières;

NOTA.—Ces ouvrages sont choisis parmi les publications du Ministère. On a publié une liste complète des publications qu'on peut se procurer, et des exemplaires de celle-ci seront envoyés gratuitement tant qu'il en restera encore, en en faisant la demande à la Division des Publications, Ministère de l'Agriculture, Ottawa.

## PUBLICATIONS DU GOUVERNEMENT FÉDÉRAL.

expériences en industrie laitière, de la culture des fruits; de la coopération, etc. Rapports de la division de l'Industrie Animale sur les bovins de race pure; les moutons et les cochons; la production de la viande de boeuf; l'élevage du cheval; les volailles et la vente des œufs. Rapports de la Division de l'hygiène des Animaux, avec règlements concernant l'avortement contagieux; la rage; la galle des moutons; l'actinomycose; l'anthrax; les glandes; le rouget des pores; la maladie du coît; la tuberculose; la quarantaine; l'inspection de la viande. Bulletins sur la fièvre aphteuse et les hypodermes. Bulletins et rapports de la Division des Semences, sur l'essai des graines; l'approvisionnement des graines dans les provinces de l'ouest; la production et l'usage des graines de semence et la loi du contrôle des semences. Rapports de la "Canadian Seed Growers' Association." "Fodder and Pasture Plants" par Geo. H. Clark, B.S.A., et M. Oscar Malte, Ph.D., 143 pages, 27 planches, prix 50 cents. Rapports spéciaux sur l'industrie du sucre d'érable; livre de Guerre agricole; Lois de l'Instruction agricole. Bulletin de la "Foreign Agricultural Intelligence," contenant les rapports de l'Institut International d'Agriculture.

**Intérieur.**—Rapport Annuel, et rapports des divisions suivantes: Immigration; Arpentages Topographiques; Observatoire Astronomique; Parcs du Dominion; Forêts; Irrigation; Énergie hydraulique; Terres de Chemins de Fer; Terrains miniers et Yukon; Terres de la Colombie Britannique; Géographe en Chef. Manuel de Renseignements pour les Gens désirant devenir colons. Brochures, rapports, bulletins, etc., des différentes divisions, dont voici un choix. *Division de l'Immigration*; L'Ouest du Canada (anglais, français, allemand, danois, norvégien, suédois); Atlas du Canada (anglais, français, allemand); Ce que les Irlandais disent du Canada; Le Canada vu par les Écossais; Le Canada, et ce qu'il offre (anglais, allemand, suédois, danois); Tour sur les terres agricoles du Canada; La colonisation sur la terre libre du Canada; Genre d'émigrés que demande le Canada; Règlements des Homesteads; Le travail de la femme au Canada; L'Île du Prince-Édouard; La Nouvelle-Écosse; Le Nouveau-Brunswick; L'est de la Province de Québec—région du Lac St-Jean, etc., (français et anglais); L'ouest de Québec—Timiskaming, etc. (français) Cantons de l'est de Québec; Ontario—Extrémité sud du Canada; Ontario—Fermes améliorées; Ontario—Le cœur du Canada; Ontario—Thunder Bay, Kenora et Rainy River, districts du Nouvel Ontario; Rivière de la Paix; Canada agricole; Provinces des Prairies en 1912; Colombie Britannique—Terres d'avenir sur les côtes du Pacifique; L'hiver canadien; Lois et Règlements concernant l'Immigration et les Immigrants; Immigration, Faits et Chiffres. *Arpentage topographique*; (1) Rapport annuel de la Division de l'Arpentage topographique et les Cartes géographiques l'accompagnant. (2) Manuel d'instructions pour l'arpentage des terres du Dominion. Prix 50 cents. (3) Constitutions et Règlements du Bureau des Examineurs, pour arpenteurs des Terres Fédérales, et matières d'examen. (4) La Chaîne des Selkirks (2 volumes) par A. O. Wheeler, F.R.G.S. Prix \$1. (5) Camera à copier du bureau de l'Arpenteur Général. (6) Méthodes photographiques employées par la Commission topographique Canadienne par A. O. Wheeler, F.R.G.S. (7) Le mesurage précis avec fils d'Invar et le mesurage de la Base Kootenay par P. A. Carson, D.L.S. (8) Etudes descriptives pour la préparation des lois. (9) Descriptions des arrondissements arpentés dans les différentes Provinces, annuellement depuis 1909. (10) Description des arrondissements arpentés dans le district de la Rivière de la Paix, dans les Provinces de l'Alberta et de la Colombie Britannique. (11) Description des terres comprises dans la carte spéciale de Fort Pitt comprenant les arrondissements 49 à 56, concessions 15 à 28 à l'ouest du troisième méridien. (On peut se procurer les publications de la Commission Topographique en s'adressant au Secrétaire du Ministère de l'Intérieur pour les Nos. 1 et 4; à l'Arpenteur Général pour les Nos. 2, 5-11 et au Secrétaire, Bureau des examinateurs pour les arpenteurs des terres fédérales pour le No. 3.) *Observatoire astronomique du Dominion*. Publications, Vol. 1, No 1. Tableaux des projections stéréographiques, par Otto Klotz, LL.D. F.R.A.S. No 2, Niveaux Précis par D. H. Nelles, D.L.S. No 3, Méthodes pour déterminer les niveaux précis par F. B. Reid, D.L.S. No 4, Orbit de 88 d Tauri par W. E. Harper, M.A. No 5, Tremblement de terre du 28 avril 1913, par Otto Klotz. No 6, le Spectrum of Nova Geminorum, par J. S. Plaskett, B.A. D.Sc. F.R.S.C. No 7. Expériences concernant les spectrographes par J. S. Plaskett. No 8, Méthodes pour déterminer les niveaux précis par F. B. Reid,

## ADMINISTRATION.

D.L.S. No 9, Orbit of  $\sigma$  Geminorum, par W. E. Harper, M.A. No 10. Orbit of  $b$  Persei, par J. B. Cannon, M.A. No 11. Orbit of Spectroscopic Components of  $d$  Boötis, par W. E. Harper, M.A. No 12. Radial Velocity of  $\rho$  Leonis, par W. E. Harper, M.A. No 13. Orbit of  $\xi$  Persei from the H and K Lines, par J. B. Cannon, M.A. No 14. Orbit de  $\beta$  Coronæ Borealis, par J. B. Cannon, M.A. No 16, Mesures of  $\sigma$  Leonis, par J. B. Cannon, M.A. Vol. II, No 1. Méthodes pour déterminer les niveaux précis par F. B. Reid, D.L.S. No 2. Spectroscopic Binary  $\theta^2$ , Tauri, par J. S. Plaskett, D.Sc. No 3. Orbit of  $\omega$  Cassiopeia, par Reynold K. Young, Ph. D. No. 4 Orbit of 136 Tauri, par J. B. Cannon, M.A. *Parcs du Dominion.*—Une branche de bruyère de montagne. Glaciers des Rocheuses et des Selkirks. Guide classifié du Poisson qui se rencontre dans le Parc des Montagnes Rocheuses. Les Grottes Nakimu. Guide de la Géologie du Parc des Montagnes Rocheuses. *Forêts.*—Bulletins sur la plantations des arbres dans les prairies. Produits Forestiers (4, 8, 15, 28, 37, 43, 46, 47, 48, 52); Feux de forêts et chemins de fer (16). Etat des Terres boisées sur le parcours projeté pour le Chemin de fer de la Baie d'Hudson (17); La Réserve Forestière des Montagnes Rocheuses (18); Etat des Terres boisées dans la région du Lac Petit Esclave (29); Etat des forêts dans la réserve forestière des Montagnes Rocheuses (33); Industries canadiennes employant du bois (36); Etat des Terres boisées dans la Vallée de la Little Smoky River (Alberta.), et le territoire avoisinant (41); Industries employant du bois dans les Provinces Maritimes (44); Etat des Terres boisées et du sol dans le sud-est du Manitoba (45); Pavé en bois (49); Industries employant le bois dans les Provinces des Prairies (50); Préservation de la chasse dans les régions forestières des Montagnes Rocheuses. *Irrigation.*—Rapport sur le progrès du mesurage des cours d'eau; Rapport de la "Western Canada Irrigation Association." *Pouvoirs d'Eau.*—Rapports annuels pour 1912-13 et 1913-14. Les rapports annuels de la Division avant 1913 sont compris dans le rapport annuel du Ministère. Forces hydrauliques: (1) Rapport sur la Railway belt hydrographic survey for 1911-12 par P. A. Carson; (2) Rapport sur le Bow river power and storage investigations, par M. C. Hendry; (3) Rapport sur Power and storage investigations, Winnipeg River, par J. T. Johnston; (4) Rapport sur la Manitoba hydrographic survey pour l'année finissant 1914, par M. C. Hendry; (5) Rapport préliminaire sur le Pasquia reclamation project, par T. H. Dunn; (6) Etudes des diverses sources de Pouvoir pompables en rapport avec le South Saskatchewan Water Supply Diversion Project, par H. E. M. Kensis; (7) Rapport sur les Pouvoirs d'Eau du Manitoba, par D. L. McLean, S. S. Scovil et J. T. Johnston; (8) Rapport de la Commission Hydrographique de la Colombie Britannique, pour 1913, par R. G. Swan; (9) Rapport de la Commission de Navigation de la Rivière Rouge par S. S. Scovil; (10) Guide Général pour la compilation des rapports des Pouvoirs d'Eau de la division des Pouvoirs d'Eau du Dominion, préparé par J. T. Johnston; (11) Rapport final sur le Pasquia Reclamation Project par T. H. Dunn; (12) Rapport sur les petits Pouvoirs d'Eau dans l'ouest du Canada et discussion des Sources de Pouvoir pour une Ferme, par H. M. Beale; (13) Rapport sur le Coquitlam-Buntzen Hydro-Electric Development, par G. R. G. Conway, *Terres de Chemin de Fer.* Le Grand Bassin du MacKenzie. Rapport du Sénat de 1887-1888. Rapport des Explorations, saison de 1908 et 1909, par Frank J. P. Crean, C.E. Préparations des sol pour les récoltes des Céréales dans les prairies. L'Ouest inexploré. *Terres de la Colombie Britannique;* Surveys in Railway Belt, C.B., parties I et II. *Terres Minières et Yukon.* Le Territoire du Yukon, son histoire et ses ressources. *Géographe en Chef.* Statistiques du Dominion du Canada.

**Finance.**—Rapports annuels sur les comptes publics du Dominion. Compagnies de prêts et de sécurités. Relevé mensuel des banques autorisées du Canada. Soldes de comptes non réclamés dans les banques autorisées. Listes des actionnaires des banques autorisées.

**Assurance.**—Extrait annuel des relevés des compagnies d'assurance du Canada (sujet à révision). Rapports annuels du Département des Assurances, Vol. I (Contre l'Incendie et autres), Vol. II, compagnies d'assurance sur la vie.

**Milice et Défense.**—Rapport Annuel. Liste trimestrielle de la Milice. Ordres quotidiens de la Milice. Ordres généraux de la Milice.

**Commerce.**—Rapport Annuel: Partie I, Importations et Exportations du Canada (Item et tableaux généraux); Partie II, Commerce canadien avec 1<sup>o</sup> la France, 2<sup>o</sup> l'Allemagne, 3<sup>o</sup> le Royaume-Uni, 4<sup>o</sup> les États-Unis; Partie III, Commerce canadien avec les pays britanniques et étrangers, excepté la France, l'Allemagne, le Royaume-Uni et les États-Unis; Partie IV, Divers: (Primes, Bois de Service et

## PUBLICATIONS DU GOUVERNEMENT FÉDÉRAL.

Dénrées; Recettes et Dépenses du Ministère; Statistiques du Progrès du Canada; Tableaux du Tonnage; Service du Commissaire du Commerce); Partie V, Statistiques des Grains; Partie VI, Services de Paquebots Subventionnés; Partie VII, Commerce Britannique et Étranger. Rapports Mensuels. Rapports Hebdomadaires ne circulant qu'au Canada seulement, et contenant les rapports des Commissaires du Commerce, et des renseignements généraux sur le commerce. Publications diverses en 1914: Guide des Importateurs Étrangers, Guide des Exportateurs canadiens, "La Guerre Allemande et ses relations avec le Commerce Canadien," Liste des Élevateurs autorisés, Inspection des Grains au Canada. Publications du Bureau des Recensements et Statistiques: L'Annuaire du Canada. Rapports du Recensement de 1911, Vol. I (Superficies et Population); Vol. II (Religions et Origines, etc.); Vol. III (Manufactures); Vol. IV (Agriculture); Statistique Mensuelle. Statistiques Criminelles.

**Travail.**—Chaque mois: La Gazette du Travail (envoyée sur abonnement de 20 cents par an et contenant en moyenne de 130 à 140 pages). Chaque année: Rapport du Ministère du Travail. Rapport des procédures engagées en vertu de la loi des enquêtes sur les Différends Industriels, 1907. Rapport des procédures engagées en vertu de la loi d'enquête sur les Coalitions. Les prix de gros au Canada, 1914 (un rapport est publié, pour chaque année, en mai ou en juin). Organisation du Travail au Canada, en 1914 (un rapport est publié pour chaque année, en mai ou en juin). Rapports spéciaux: Grèves et Fermetures d'ateliers au Canada, 1901-1912 (publiés en octobre 1913). Rapport de la Commission Royale sur les études industrielles et techniques, 4 volumes. (Depuis avril 1914, on peut se procurer le rapport complet). Bulletins spéciaux, etc.

**Secrétaire d'Etat.**—Rapport Annuel. Liste du Service Civil (annuelle); Renseignements sur l'incorporation des compagnies. Listes des compagnies incorporées conformément aux diverses lois des compagnies du Parlement du Canada, de 1867 au 31 décembre 1913. Copies des Proclamations, Arrêtés Ministériels et documents se rapportant à la guerre européenne. Armes, Drapeaux et Décorations au Canada.

**Service Naval.**—Rapport annuel. *Division navale:* Règlement concernant l'entrée des Cadets. La Marine canadienne, et comment y entrer. Règlements concernant l'entrée des Officiers de Marine Instructeurs et des Officiers de Santé. *Services des Marées et des Courants Maritimes:* Tables des Marées se produisant sur la côte orientale, la côte du Pacifique et certains points du chenal du Saint-Laurent. Courants du Golfe Saint-Laurent, de l'estuaire du Saint-Laurent, du Détroit de Belle-Ile, des côtes sud-est de Terre-Neuve, et force des courants se dirigeant vers les grandes baies de la côte du sud. Tables des courants entrant dans la Baie de Fundy. *Division de la Radio-Télégraphie:* Rapport de la Conférence Radio-Télégraphique Internationale de Londres, 1912. Cartes indiquant les stations de radio-télégraphie du Dominion du Canada. Manuel du Maître-Général des Postes à l'usage des télégraphistes. (Instructions concernant le trafic, etc.). *Service Hydrographique:* Guide maritime des navires, le pilotage sur le Saint-Laurent, en amont et en aval de Québec. Guide maritime des navires, naviguant sur les côtes canadiennes du lac Érié (1897) et du lac Huron (1905), dans la baie Georgienne et pour le pilotage du Canal du Nord (1903). Cartes maritimes du fleuve Saint-Laurent au-dessus et en aval de Québec; fleuve Saint-Laurent au-dessus de Montréal, viz.: Lac St-Louis, Lac St-François, Côteau Landing à Lancaster, Lancaster Bar à Cornwall. Rivière Ottawa, lac des Deux-Montagnes, partie est et ouest, lac Winnipeg, Rivière Rouge à Rivière Berens, Rivière Berens à Rivière Nelson. Lac Ontario. De Main Duck Island à Presqu'île. Presqu'île Baie, Lac Érié (plans du Port). Lac Huron, Baie Georgienne et Canal du Nord. Lac Supérieur. Côte du Pacifique. Baie Hudson. *Division des Pêcheries:* Rapport annuel des Pêcheries. Rapport Biologique. Rapport des pêcheries de la baie d'Hudson. Le poisson et comment l'apprêter. Rapport de la Pisciculture (contenu dans le Rapport annuel des Pêcheries.) Nomenclature révisée des Poissons canadiens.

**Chemins de fer et canaux.**—Rapport annuel du Ministère. Rapports annuels de la Commission du Chemin de Fer Transcontinental et de la Commission du Bureau des Chemins de Fer du Canada. Rapports annuels du Contrôleur des Statistiques, comprenant: 1° les Chemins de fer; 2° les Canaux; 3° les Téléphones; 4° les Télégraphes; et 5° les Compagnies de Messageries.

**Marine.**—Rapports annuels de: 1° la Division de la Marine; 2° la Division des Pêcheries; 3° l'inspection des bateaux à vapeur; et 4° Liste des Navires, dressée



## ADMINISTRATION.

par les Commissaires de ports. Biologie canadienne. Bureau de Géographie, 1912. Divers rapports sur l'exploration arctique, la navigation et les expéditions à la Baie d'Hudson. Voir aussi le catalogue des publications officielles du gouvernement à l'usage des marins canadiens.

**Affaires indiennes.**—Rapport annuel, loi sur les Indiens, 1910, avec amendements jusqu'à ce jour. Listes des réserves indiennes, 1913. Traités avec les sauvages et remises de territoires, volumes I, II, III.

**Imprimeur du Roi et contrôleur de la papeterie.**—La Gazette du Canada, publiée chaque semaine par ordre du gouvernement avec, de temps à autres, suppléments et extras; abonnement: \$4 par année, payable d'avance, ou 10 cents l'exemplaire de chaque numéro. Rapports annuels. Liste de prix des publications du gouvernement, comprenant: Partie I (Statuts du Canada), Partie II (Lois publiques et privées du Parlement canadien, jusqu'à la session 4-5 Geo. V, 1914, inclusivement). Partie III (Rapports Ministériels). Il est expliqué que les prix des livres bleus sont presque toujours imprimés sur ceux-ci, et sont calculés pour couvrir seulement le prix du papier et les frais d'impression. On peut les demander directement à l'Imprimeur du Roi, ou à tous les libraires du Dominion.

**Revenu de l'intérieur.**—Outre le rapport annuel, les principales publications officielles publiées sont des circulaires établissant les types officiels, d'après les dispositions de l'article 26 de la loi sur la Falsification des denrées alimentaires, et des bulletins publiés relativement à l'inspection des échantillons prélevés en vertu des dispositions de cette loi.

**Mines.**—Le Ministère des Mines examine les dépôts les plus importants et les sections ayant un intérêt géologique; il fait des recherches scientifiques sur les industries minières et métallurgiques du Canada, et fait explorer les parties peu connues de ce pays. Il a publié des rapports détaillés et des cartes géologiques concernant les entreprises minières, ainsi que des cartes et des notes sur les routes explorées. Il a aussi publié des mémoires sur les dépôts miniers économiques qu'on trouve en abondance à travers tout le pays. Il a encore publié, ces dernières années, des cartes topographiques contournées, de haute qualité, d'un certain nombre de sections. De temps en temps aussi, paraissent des publications donnant les résultats de recherches faites en paléontologie, en botanique, en zoologie, en minéralogie et anthropologie. Un rapport sommaire des travaux de l'année civile est publié annuellement par chaque division du Ministère, savoir: Commission Géologique et Division des Mines, tandis que d'autres rapports paraissent dans le cours de l'année, à intervalles irréguliers. Le nombre total des publications dépasse 1,400. On peut obtenir un exemplaire d'un rapport ou d'une carte de n'importe quelle section particulière, en s'adressant au Sous-Ministre du Ministère des Mines, à Ottawa.

**Commission de Conservation.**—Rapports annuels, 1910-1914. Rapports sur l'agriculture, les pêcheries, le gibier et les animaux à fourrure, les forêts, les minéraux, l'hygiène publique, les cours d'eau et l'énergie hydraulique. Bulletin mensuel intitulé "Conservation." Pour liste complète, voir Catalogue des publications, révisé au 1er décembre 1913.

**Autres Ministères.**—Outre les publications ci-dessus énumérées, des rapports annuels sont publiés par les Ministères de la Justice sur les Pénitenciers du Canada, des Affaires Étrangères, des Travaux Publics et l'Auditeur Général.

### Liste des Principales Publications des gouvernements provinciaux du Canada, dressée d'après des renseignements fournis par les gouvernements.

NOTA—Les numéros entre parenthèses sont les numéros des bulletins.  
Les publications des plus grandes provinces sont rangées par ministères.

#### ILE DU PRINCE-EDOUARD.

Journal de l'Assemblée Législative. Statuts de l'Assemblée Législative. Gazette Royale. Rapports Annuels des Comptes Publics, de l'Auditeur Provincial et des Ministères des Travaux Publics, de l'Éducation et de l'Agriculture. Bulletins et Rapports des champs. Annuaire et Rapports Périodiques de l'Agent de Publicité.

## PUBLICATIONS DES GOUVERNEMENTS PROVINCIAUX.

## NOUVELLE-ECOSSE.

Gazette Royale. Journal de l'Éducation. Rapports annuels des Comptes Publics. Statistiques vitales, statistiques des villes et Municipalités incorporées. Hygiène Publique, Éducation, Industrie et Immigration, Agriculture, Terres Publiques, Mines. Chemins de fer subventionnés et autres. Travaux Publics. Téléphones ruraux, Institutions Humanitaires, Charité Publique, Institutions Pénitentiaires, Enfants Abandonnés, Tempérance et Utilités Publiques. Aussi les Rapports du Secrétaire Provincial, de l'Inspecteur des Manufactures, et des Commissaires des Chemins et de la Chasse.

## NOUVEAU-BRUNSWICK.

Rapports Annuels de l'Auditeur Général, du Bureau d'Hygiène, des Ministères de l'Éducation et de l'Agriculture (comprenant l'Horticulture); Rapports Annuels des Travaux Publics, des Terres Publiques, de l'Hôpital des Aliénés, Rapport des Manufactures, Rapport du Jordan Memorial Tuberculosis Sanatorium à Glade River et le Rapport des Women's Institutes.

## QUEBEC.

NOTA.—Les titres des publications qu'on peut se procurer en langue anglaise sont imprimés en anglais.

**Agriculture.**—Journal de l'Agriculture et de l'Horticulture, illustré. Rapport Annuel de Ministre de l'Agriculture. Rapport du Concours du Mérite Agricole, annuel. Rapport de la Société d'Industrie Laitière, annuel. Rapport Annuel de la Société Pomologique. Rapport annuel de la Société de Québec pour la protection des Plantes contre les insectes et la fongosité. Rapport des Stations expérimentales d'Agriculture. Liste des Beurrieres et des Fromageries. Par J. D. Duchêne, M.V.: Médecine Vétérinaire (1901); l'Élevage des Chevaux (1903); La vache Laitière. Par A. Girard: La Province de Québec; l'Élevage des Porcs (1904); la Culture des Arbres fruitiers et des buissons (1904); La Ruche Canadienne; le Poulailler de la Ferme (1904); La Bonne Ménagère. Par A. Buies: L'Outaouais Supérieur 1889; La Province de Québec (1900); L'Élevage et l'Industrie du Mouton. Traité des Constructions rurales par Gareau & Plante (1912). Mauvaises herbes par O. E. Dallaire (1904). Par le Rév. F. Léopold: Culture des Arbres Fruitiers (1898); la Culture Fruitière 1914; la Bouillie Soufrée (1912). La Culture du Trèfle et de la Luzerne, par Léo Brown (1913). Par C. E. Dionne: Les Mammifères (1902). les Oiseaux (1906). Le Fromage Raffiné de l'Isle d'Orléans, par J. C. Chapais (1911). L'élevage des animaux de la Basse-Cour, par Victor Fortier (1909). Légumes, par A. Girard (1903). Bulletin de l'apparence de la moisson (Juillet). Bulletin sur la Récolte (octobre). Bulletins; (1) Plans de Beurrieres, Fromageries, Fabriques Combinées et Chambres de Maturation (1913), (2) Le Drainage pratique, par C. Michaud (1914), (3) Les Engrais Chimiques, par H. Nagant (1913). (4) Dix années de Pratique et d'Expérience à la Basse-Cour, par l'Institut d'Oka (1914). (5) Engraisement de la Volaille, par Institut d'Oka (1914). (6) Culture du Tabac, Gareau & Plante (1914). (7) Le Cheval du Cultivateur, par J. D. Duchêne (1914). (8) Culture des Céréales, par Col. MacDonald (1914). (9) L'Élevage du Porc à Bacon, par A. Housen (1914).

**Colonisation, Mines et Pêcheries.**—Rapport Annuel du Ministre de la Colonisation, des Mines et des Pêcheries (1914). Rapport des Opérations Minières de la Province de Québec (1910, 1911, 1912, 1913). Géologie du Canton Fabre (1911). Géologie et Ressources Naturelles des Bassins des Rivières Harricana et Notaway (1912). Rapport sur la Géologie et les Ressources minières de la Région de Chibougamau (1911). Extrait de Rapports sur le District d'Ungava (1913). Histoire des Pêcheries de la Province de Québec (1ère Partie, 1913). Les Clubs de Chasse et de Pêche de la Province de Québec (1913). L'Élevage domestique des Animaux à fourrure. Eastern Townships of Quebec (1914). Province of Quebec, as a field for British Immigration (1914).

**Terres et Forêts.**—Rapport Annuel du Ministère. Guide du Colon (dern. éd., 1909). Par J.-C. Langelier: La Gaspésie (1885); Cantons arpentés et Territoires explorés (1889); Richesse forestière de la Province de Québec (1905). La Forêt, par Fernow (1905). Arbres de Commerce de la Province de Québec, par J. C.

## ADMINISTRATION.

Langelier (1906). Par Eugène Rouillard: Tableau des familles de douze enfants (1904-06); La Houille Blanche (1909). Cantons arpentés et Territoires explorés (1908). Liste des Porteurs de Licence de Coupe de Bois (1911). Liste des Personnes autorisées à agir comme Mesureurs et Classificateurs de Bois (1912). Dictionnaire des Lacs et Rivières de la Province de Québec, par Eugène Rouillard (1914). Scieries et Marchands de Bois de la Province de Québec, par T. Giroux (1913). Tableau des Forces hydrauliques concédées par la Province de Québec, du 1er juillet, 1863, au 31 décembre, 1913, par A. Amos. Bulletin No. 1 du service forestier. Bulletin No 2 du service forestier, par Piché et Bédard (1914).

**Instruction Publique.**—Code Scolaire (1912). Règlements refondus du Comité Catholique. Manuel de l'Instituteur Catholique (1906). Règlements du Comité Protestant (1909). Manuel des Commissaires d'Écoles (1908). Education in the Province of Quebec (1904). Protestant Rural Schools (1912). Protestant Schools in the Eastern Townships (1913). Memoranda of Instructions to Teachers (1914). Rapport annuel. Rapport de l'État financier, du Surintendant de l'Instruction publique (annuel). Mon Premier Livre. L'Enseignement Primaire. Educational Record.

**Procureur Général.**—Rapport des Inspecteurs des Prisons (annuel). Rapport de la Commission des Services d'Utilité Publique (annuel).

**Chemins.**—Rapport annuel.

**Travaux Publics et Travail.**—Rapport annuel du Ministre.

**Bureau des Statistiques.**—Annuaire Statistique, 1ère année, 1914. Statistiques Municipales, 1913.

## ONTARIO.

**Secrétaire Provincial.**—Rapports Annuels: Hôpitaux et Institutions de Charité; Hôpitaux pour les Aliénés; Prisons et Maisons de Réforme. Institutions pour les déments et les Epileptiques; Enfants Abandonnés et en Nourrice. Bulletin sur les Lois des Licences des Liqueurs. Recueil des lois Sociales d'Ontario.

**Trésorier.**—État Annuel: Dépenses Approximatives; Recettes et Dépenses; État Financier présenté à la Législature.

**Procureur Général.**—Rapport des Inspecteurs. Bureaux de Loi; Bureau d'Enregistrement; Assurance; Cours de Divisions. Rapports de la Commission Hydro-Electrique et des Compensations aux ouvriers.

**Régistrateur Général.**—Loi des Statistiques Vitales. Loi concernant la Célébration du Mariage. Livre de poche du Médecin concernant la liste Internationale des causes de mort. Rapport annuel des Naissances, Mariages et Décès.

**Bureau d'Hygiène.**—Feuillet contenant la Loi Publique d'Hygiène. Rapport Annuel. Rapport d'Hygiène des officiers d'Hygiène de district. Comment faire disparaître les immondices pour les résidences. Des mouches, des moustiques et comment les combattre. Petite causerie sur les enfants. Méthode simple pour purifier l'eau. Les meilleurs aliments à acheter pendant la guerre. Méthodes simples pour ventiler la maison durant l'hiver. Règlements: Contrôle des maladies contagieuses; Abattoirs, etc., Circulaires des Entrepreneurs; remèdes préventifs contre la fièvre typhoïde; Antitoxique. Vaccination. Petite Vérole, Rougeole, Fièvre Typhoïde, fièvre Scarlatine, Diphtérie, Consommation (Générale), Consommation, (Précautions Générales). Consommation (Précautions Personnelles). Instructions sur la désinfection. Publication contenant les statistiques relatives aux Pouvoirs d'Eau et aux systèmes d'Egoûts. Règlements et formes d'application; Approbations des pouvoirs d'eau; Approbation des systèmes d'Egoût.

**Travaux Publics.**—Rapport Annuel du Ministre avec rapport de l'Architecte, de l'Ingénieur, du Surintendant des Chemins de Colonisation, de l'Inspecteur en Chef des Bouilloires et rapport du Commis en Loi, et du Comptable. Rapport du Bureau du Travail. Rapport de l'amélioration des grandes routes. Règlements de l'Inspection des Bouilloires.

**Terres, Forêts et Mines.**—Rapport Annuel du Ministre. Statistiques préliminaires de la production des Mines, publiées annuellement par le Bureau des Mines. Rapport du Bureau des Mines.

## PUBLICATIONS DES GOUVERNEMENTS PROVINCIAUX.

**Agriculture.**—Rapports annuels; Ministre de l'Agriculture; Collège Agricole et Fermes Expérimentales; Union Agricole et Ecoles Laitières; Associations d'éleveurs d'Animaux et de Volailles; Collège Vétérinaire; Associations des producteurs de Maïs; Bureau des Industries; Ière Partie, Statistiques Agricoles; IIème Partie Propriétés et Hypothèques; IIIème Partie, Statistiques Municipales; Associations d'Apiculteurs; Associations des Horticulteurs; Association des maraîchers; Société Entomologique; Sociétés Agricoles; Société d'Horticulture; Collèges Agricoles; Institutions Féminines. Bulletins des récoltes; (180) Farine et Fabrication du Pain; (183) Notes sur la fabrication du Fromage Cheddar; (187) Phalène de la Pomme; (188) Mauvaises Herbes d'Ontario; (193) Tuberculose des Volailles; (194) Culture des Pommiers; (200) Jus de Fruits; (203) Choux et Choufleur; (205-6) Bulletins des Ecoles Laitières: I, Fabrication du Fromage et du Beurre; II, pratique sur la Ferme; (209) Réfrigérateurs à Glace sur la Ferme; (208) Elevage des Volailles et conditions du Marché des Oeufs dans le comté d'Ontario; (211) Fruits recommandés aux Planteurs d'Ontario; (212) Arpentage des jardins dans Dundas; Stormont et Glengarry; (214) Elevage du Mouton dans Ontario—Paie-t-il ; (214) l'Emballage des pommes; (217) Poulailleur de la Ferme; (218) les Oiseaux d'Ontario; (219) Le Kermès San José et le Kermès coquille d'huitre; (220) Paratonnerre; (221) Valeur du Lait et ses Produits; (222) Raisin de Corinthe et Groseilles; (223) Fertilisateurs; (224) Constructions des Serres; (225) Pourceaux; (226) Culture des Prunes dans Ontario; (227) Mouches à Cerises.

**Education.**—Rapport Annuel du Ministre de l'Education. Lois Scolaires. Règlements et Cours d'Etudes: Ecoles Publiques; Ecoles Graduées; Hautes Ecoles; Manuels: Primaire; Cours de Lecture II, III et IV; Histoire; Grammaire; Enseignement de l'Anglais aux Elèves de langue Française; Arithmétique; Littérature; Travaux Manuels; Science; Composition, Ecoles Publiques; Compositions, Hautes Ecoles; Topiques et Sous-topiques; Couture; Livrets sur l'Education; Cartes pour aider à l'enseignement de l'Histoire; Nomenclature de reproductions de Travaux d'Art; Classes Auxiliaires; Inspection Médicale de l'Ecole. Bulletins Agricoles.

## MANITOBA.

**Agriculture.**—Rapport Annuel. Publications: Manitoba—La Première Province de l'Ouest du Canada; Manitoba—où l'on pratique diverses sortes de Culture. Rapport de la récolte périodique et des Bestiaux. Carte de la Province. Calendrier du Collège Agricole du Manitoba. Bulletins: (1) Classification des Chevaux (2) Douze Mauvaises Herbes; (3) Soins du Lait et de la Crème; (4) Protection des Bâtiments de la Ferme contre la foudre; (5) Jardin de la Ferme; (6) Volailles sur la Ferme au Manitoba; (7) Elevage des Pourceaux au Manitoba; (8) Expérimentation des Vaches; (9) Réparage de l'outillage de la Ferme et des Chemins; (10) Places pour Bâtiments sur la Ferme.

**Education.**—Rapport Annuel. Livret sur la fête de l'Empire. Bulletin mensuel des Ecoles. Consolidation des Ecoles. Progrès des Etudes. Rapport Annuel du Surintendant concernant les enfants négligés.

**Commission Municipale.**—Rapport Annuel sur l'Hygiène Publique. Renseignements statistiques concernant les Municipalités de la Province avec nom et adresse des officiers de l'administration, et de l'hygiène pour chaque municipalité.

**Travaux Publics.**—Rapport annuel, comprenant les rapports des institutions publiques.

**Procureur Général.**—Rapport annuel comprenant les rapports de la session. Rapports annuels. Commission des Utilités Publiques. Commission des Bons Chemins.

**Trésorier Provincial.**—Comptes Publics.

**Secrétaire Provincial.**—Rapport annuel.

**Imprimeur du Roi.**—Gazette du Manitoba. Rapport de la Librairie et du Musée. Journaux et Documents Sessionnels. Statuts de la Province. Nomenclature des Compagnies incorporées et Licenciées en fonctionnement au Manitoba.

## ADMINISTRATION.

## SASKATCHEWAN.

Rapports Annuels des Ministères de l'Education, des Travaux Publics, des Téléphones, et Affaires Municipales, du Département du Secrétaire Provincial et du Bureau du Régistrateur des Compagnies à fonds conjoints, du Surintendant de l'Assurance, du Surintendant des enfants négligés et de l'Imprimeur du Gouvernement et des Comptes Publics de la Trésorerie.

**Hygiène Publique.**—Loi de l'Hygiène Publique. Règlements: Contrôle, avis, etc., des maladies contagieuses et infectieuses; Règlements des camps; Laiteries et abris des vaches; Production et vente du lait; Prévention contre les plaies publiques; Districts d'Hygiène; Hôtels; Restaurants, etc., Maison logements; Maison d'habitation en commun; Hôpitaux.

**Agriculture.**—Rapport Annuel du Ministère de l'Agriculture. Rapports annuels des Divisions, etc., Laiterie; Bestiaux; Mauvaises herbes et semences; Chasse; Statistiques; Bureau du Travail; Collège d'Agriculture. Guide Commercial. Service Public mensuel; Bulletin des Statistiques agricoles et conditions des récoltes. Rapports des Commissions; Elévateurs; Marchés à Grain; Crédit agricole. Bulletins; (15) Soins du lait et de la Crème sur la Ferme; (21) Méthodes de la culture du sol; (24) Suggestions aux producteurs de Lin; (25) Poulets engraisés pour le marché; (31) Amélioration de la Ferme; (32) Choléra des pourceaux; (33) Industrie des Animaux; (34) Problèmes des pionniers; (46) Moutons (pour les colons); (37) Moutons; (39) Enregistrement des Etalons; (42) Produits de coopératives; Charbon symptomatique; Marché des bestiaux. Publications sur les animaux: Elevage des Chevaux; Chevaux de la ferme; Animaux pour la viande; Troupeau de vaches laitières; Pourceaux Circulaire sur le commerce des œufs; Circulaires de la tenue des livres sur la ferme. Lois de l'Assemblée Législative; Saskatchewan co-operative Elevator Co.; Associations Agricoles co-opératives; Achat et vente des animaux; Assurance contre la grêle; Eleveurs de chevaux; L'Etampe du Laitier; Gage du batteur; Chasse; Mauvaises herbes; Graines de semences des municipalités.

## ALBERTA.

**Agriculture.**—Rapport annuel du Ministère de l'Agriculture. Rapports: Commission du Crédit Agricole; Ecoles d'agriculture; Fermes modèles et écoles d'agriculture. Bulletins de la Branche des bestiaux: Bestiaux et culture mixte en Alberta; (1) Suggestions re-hivernage des truies portières; (2) Pourquoi les truies mangent leurs petits; (3) Hivernement des pourceaux; (4) Préparation pour l'arrivée des petits cochons; Amélioration de la viande sur la Ferme, Circulaire No 1—Porc. Bulletins de la Division de l'hygiène provinciale; Consommation; Laiteries et lait; Désinfection; Des mouches; Maladies infectieuses; infectiosité de la Tuberculose; Maladies qu'il faut faire connaître; But de la Loi d'Hygiène Publique; Bulletins des Women's Institutes. Recettes; Petite causerie à propos du bébé.

**Procureur Général.**—Rapport annuel du Ministère. Rapport annuel des enfants dépendants et délinquants.

Les autres ministères qui publient un rapport annuel sont l'Education; les Affaires Municipales; le Secrétaire Provincial; les Travaux Publics; les Chemins de Fer et Téléphones; la Trésorerie (branche des Assurances).

## COLOMBIE BRITANNIQUE.

**Ministère des Terres.**—Division d'enregistrement des terres Skeena. Division sud de la rivière Fraser. Politique des Terres et Forêts: Discours par l'Hon. W. R. Ross, C.R., ministre des Terres. Vallée Kitimat. Division d'enregistrement des Terres Cariboo: Rapports des Branches d'arpentage et des Eaux. Comment se procurer ou acheter des Terres. Séries de Cartes géographiques de différentes grandeurs aux prix de 10 cents à \$1. par copie, ou 50c. à \$10. la douzaine. Séries de Cartes Géographiques pour les acheteurs, copies simples, gratuites.

**Ministère de L'Agriculture.**—Rapports, etc.; Instituts des Fermiers; Association des Expositions agricoles; Société Entomologique; Rapport des Laitiers; Deuxième concours pondaison; Commissaire des marchés; Association des Horti-

## PUBLICATIONS DES GOUVERNEMENTS PROVINCIAUX.

culteurs; Constitutions et Règlements et Instructions aux secrétaires des instituts des Fermiers; Constitutions et Règlements des "Women's Institutes"; Formules pour la Conservation des fruits; Circulaires du Ministère; (2 et 5) Concours de la production des Céréales; (3) Suggestions touchant le soin des jardins scolaires; Comment cultiver le tabac par la semence. Bulletins Circulaires: (2) Tuberculose au Poulailler; (3) Construction des incubateurs à l'air frais; (4) Elevage des dindes; (5) Trèfle cuscute; (6) Amélioration des semences; (7) Comment éloigner les poux du poulailler; (8) Mais; Plans pour les Poulailleurs; Soins du Lait et de la crème. Bulletins; (8) Alimentation des animaux de la ferme (vaches laitières); (25) Nettoyage du Verger; (26) Elevage pratique des Volailles; (32) Contrôle de la Tuberculose; (33) De la culture des Fruits; Rivière Skeena; (35) Endroit et avantages de la vie de famille; (36) Préparation des aliments; (38) Préparations de Silos; (39) Incubation naturelle et artificielle; (40) Luzerne; (42) Agriculture en Colombie Britannique; (44) Irrigation en Colombie Britannique; (45) Statistiques agricoles, 1911; (46) Alimentation et diète, 1ère Partie; (48) Exposition des Fruits et Légumes; (49) Marché des Volailles; (50) L'Art de bien vivre; (52) Rapport annuel du Bureau des Women's Institutes; (53) Soins des jeunes enfants; (55) Soins et vente des œufs; Concours des Céréales, 1913; (57) Concours des Céréales pour les Garçons et les Filles; (58) Réfrigérateurs sur la ferme pour les Fruits et les Légumes; (59) Statistiques Agricoles, 1913. Bulletin de l'Association des Eleveurs de Volailles; (2) Poulailler sur un emplacement en Ville. Circulaires sur l'Horticulture: (1) Cours abrégés d'Horticulture; Culture des oignons pour la Commerce; (3) Choix de sites et terrains pour les vergers; (4) Insectes nuisibles aux vergers; (5) Culture des Plants; (6) Calendrier à pulvérisation; (7) Maladies Fongueuses des vergers et des jardins; (8) Emballage des fruits du verger; (9) Pulvérisateur et Pulvérisation; (10) Culture des Pommes de terre pour le Commerce; (11) Progrès et avenir de la culture des Fruits et des Légumes; (12) Récoltes à l'intérieur des vergers; (13) Jardin potager domestique pour les sections du littoral; (14) Irrigation pratique; (16) Production des Choux, du Céleri et des Tomates; (16) Culture des petits fruits dans les sections du Littoral; (17) Plantation et Distances; (18) Rapport du Commissaire des Marchés; (19) Propagation et choix de la pépinière; (20) Culture des vergers et protection de la récolte; (21) Taille des arbres Fruitiers; (22) Culture des petits fruits pour les districts intérieurs de la Colombie Britannique; (26) Taille du faite des arbres fruitiers; (27) Méthodes de trier et manipuler les fruits; (28) Engrais pour les Fruits et les Légumes; (29) Variétés de fruit recommandées pour la plantation Commerciale; (30) Marché des Fruits.

**Bureau Provincial de Renseignements.**—Bulletin: (17) Chasse en Colombie Britannique; (23) Livre sur la Colombie Britannique; (27) Climat de la Colombie Britannique. Littérature, Colombie Britannique; Chemin de Fer Pacific Great Eastern; Terres, faits, chiffres, avantages; Chemin de Fer Canadian Nord; Terres, avantages, faits. Vallée de la Rivière Kettle: Terres, faits, chiffres, photographies.

Autres Publications: Journal de l'assemblée Législative; Gazette de la Colombie Britannique; Annuaire de la Colombie Britannique, publié par R. E. Goswell, prix, frais de poste compris, \$1.15. Rapports des Commissions Royales: Agriculture; Travail; Houille. Rapports annuels: Bureau d'Hygiène; Naissances, Mariages et décès; Hôpitaux des Aliénés. Rapports des Ministres des Terres, Mines, Travaux Publics, Auditeur Général, Surintendant des Assurances, Commissaire des Pêcheries; Inspecteur des manufactures, Garde-chasse provincial, l'Agent Général de la Colombie Britannique; Musée Provincial; Comptes Publics; Ecoles Publiques; Bureau de Botanique, Imprimerie, Archives; Ecole industrielle.

NOTE.—Des exemplaires de cette littérature gratuite sont expédiés sur demande par le Bureau provincial de renseignements, Victoria, C.B.

## TERRITOIRE DU YUKON.

Journaux ordinaires et documents Sessionels du Conseil Territorial. Les documents Sessionels contiennent les Rapports des officiers du Territoire, comprenant ceux du Surintendant des Travaux, de l'officier d'Hygiène et de l'essayeur Territorial.

## XII. PRINCIPAUX ÉVÉNEMENTS DE L'ANNÉE 1914.

**Législation Parlementaire, 1914.**—La troisième session du Douzième Parlement du Canada, tenue à Ottawa du 15 janvier au 12 juin 1914, a eu pour résultat la passation de 59 lois publiques générales et 128 lois locales privées. Les sujets les plus importants de la législation publique ont été la Représentation à la Chambre des Communes, la Naturalisation des aubains et l'incorporation des compagnies de prêts et fiduciaires.

**Loi de la redistribution.**—Conformément à la Loi de la Représentation, 1914 (ch. 51), qui viendra en vigueur après la dissolution du Parlement actuel, la Chambre des Communes se composera de 234 députés, soit une augmentation de 13. Par la redistribution l'Île du Prince-Edouard perd un député, la Nouvelle-Ecosse et le Nouveau-Brunswick 2 députés et l'Ontario 4 députés, tandis que l'ouest du Canada en gagne 22, viz. le Manitoba 5, la Saskatchewan 6, l'Alberta 5 et la Colombie Britannique 6. La représentation à la Chambre des Communes, par provinces et districts, conformément à la nouvelle loi, se trouve au tableau 3, page 597-9 de l'Annuaire de 1913.

**Naturalisation impériale.**—Depuis plusieurs années la question de la naturalisation des aubains des différents Dominions responsables de l'Empire Britannique a attiré l'attention publique, et a été le sujet spécial de discussions et résolutions aux Conférences Impériales à Londres en 1902, 1907 et 1911. A la Conférence Impériale de 1911 il a été décidé, et en conséquence le Parlement Impérial a décrété, le 7 août 1914, la Loi de la nationalité britannique et des Aubains 1914, (4-5 Geo. V, ch. 17) où l'on pourvoit que la partie de la loi qui se rapporte à la Naturalisation n'aura son application dans les Dominions responsables qu'après avoir été adoptée par leurs Législatures respectives. L'effet de la législation passée par le Parlement Impérial et passée ou à être passée par les Parlements des Dominions est que les personnes naturalisées dans aucun de ces Dominions ou dans le Royaume-Uni deviennent sujets britanniques dans tout l'Empire, abolissant ainsi l'anomalie existant dans le passé qu'un aubain naturalisé au Canada aurait été un sujet britannique au Canada, mais ne l'aurait pas été en dehors du Dominion. Le 12 juin 1914 le Parlement du Dominion a adopté la Loi de Naturalisation, 1914 (ch. 44), qui donne effet à la législation impériale pour ce qui concerne le Canada. Cette loi fait certains changements à la Loi de Naturalisation précédemment en vigueur au Canada; le changement principal est que une personne née en dehors du Royaume est considérée comme sujet britannique si son père l'est déjà par naissance ou naturalisation, au lieu de la loi existant précédemment qui exigeait que son père ou grandpère ait été un sujet britannique de naissance. La nouvelle Loi exige aussi que avant que la naturalisation soit accordée au Canada à aucune personne demandant à être naturalisée elle ait résidé au Canada au moins un an précédant immédiatement sa demande et qu'elle ait résidé soit au Canada ou dans quelqu'autre Dominion de l'Empire pour une période de quatre années en dedans des huit dernières années avant l'application. Précédemment on n'exigeait qu'une période de résidence au Canada de trois ans. D'autres dispositions de la loi se rapportent à l'effet du

## ACTES DU PARLEMENT.

mariage sur le status de la femme, la déchéance de la nationalité britannique et le status des aubains. La loi est entrée en vigueur le 1er janvier 1915. Par un amendement à la loi du 22 août, passée pendant la session spéciale de guerre de 1914, les veuves qui étaient sujets britanniques, avant leur mariage à des aubains, sont exemptes des exigences en ce qui concerne la résidence avant de redevenir sujet britannique, et les femmes mariées dont les époux ont cessé d'être sujets britanniques peuvent garder leur nationalité britannique.

**Lois des Compagnies de Prêts et Fiduciaires.**—La Loi des Compagnies de Prêts (ch. 40), et la Loi des Compagnies Fiduciaires (ch. 55), déterminent les conditions d'après lesquelles à l'avenir ces compagnies pourront être formées et faire affaires. Ces deux lois suivent généralement les principes établis dans la loi des Banques, adoptée à la Session précédente. A l'avenir les compagnies de Prêts et Fiduciaires ne pourront pas être formées comme dans le passé par des Lettres Patentes ou Lois Spéciales, mais devront être incorporées d'après un projet de loi Modèle annexé à chaque Loi comme cédule A. Il est prévu dans chaque loi à l'audition des comptes, et qu'il soit émi annuellement par la compagnie fiduciaire ou de prêts, suivant le cas, au Ministre des Finances, un état établissant la condition et les affaires de la Compagnie dans la forme prescrite par la loi.

**Loi des Pêcheries et de l'Inspection du Poisson.**—La Loi des Pêcheries (ch. 8), comprenant 93 articles, effectuée, avec amendement, une consolidation des lois concernant les Pêcheries et la pêche. La Loi de l'Inspection du Poisson (ch. 45) pourvoit à l'inspection et à la marque du poisson mariné comprenant le hareng, le gasparot, le maquereau et le saumon. Elle est entrée en vigueur le 1er mai 1915.

**Loi des Allumettes à Phosphore Blanc.**—Cette Loi (ch. 12), défend l'industrie, l'importation et la vente d'allumettes faites avec du phosphore blanc, une substance reconnue comme possédant des propriétés empoisonnées d'un caractère dangereux. La Loi est entrée en vigueur le 1er janvier 1915, excepté l'article 5, défendant la vente ou l'emploi d'allumettes faites avec du phosphore blanc, lequel article ne sera pas en force avant le 1er janvier 1916.

**Loi des Conventions Maritimes.**—Par cette Loi (ch. 13) deux conventions se rapportant respectivement aux collisions entre vaisseaux et au sauvetage sont mises en vigueur au Canada, après avoir été signées à Bruxelles en 1910. L'acte met la loi du Canada en harmonie avec la loi Britannique, telle que proclamée par l'Acte des Conventions Maritimes, 1911, du Parlement Impérial.

**Loi des Entrepôts Frigorifiques.**—Le chapitre 22 se lit comme Loi concernant les Entrepôts Frigorifiques. Elle autorise le Gouverneur-en-Conseil à faire des règlements pour pourvoir:

- (a) A l'autorisation de tous les entrepôts frigorifiques;
- (b) A l'inspection de tous les entrepôts frigorifiques;
- (c) A un système de rapports périodiques et autres, par les propriétaires des entrepôts frigorifiques, donnant les quantités en entrepôts des différents articles d'alimentation;
- (d) A la limite de plusieurs périodes de temps pendant lesquelles les divers articles d'alimentation pourront être conservés en entrepôts frigorifiques;



## PRINCIPAUX ÉVÉNEMENTS DE L'ANNÉE 1914.

(e) A l'inspection des produits alimentaires avant qu'ils ne soient entrés dans les entrepôts frigorifiques, pendant qu'ils sont dans de tels entrepôts et quand ils en sont retirés; et

(f) A l'étiquetage et l'estampillage des produits alimentaires ou des paquets de produits alimentaires quand ils sont déposés dans les entrepôts frigorifiques et quand ils en sont retirés pour être vendus.

La loi ne s'applique pas aux glaciers attenantes aux hôtels, restaurants, wagons buffet, boutiques de détail, maisons privées et établissements industriels autres que les maisons pour la mise en conserves, ni aux wagons réfrigérateurs ou aux vapeurs possédant des glaciers.

**Tarif des Douanes.**—La loi du Tarif des Douanes (ch. 26) fait des changements dans les taux des droits applicables à 53 item dans la cédule A du Tarif Douanier de 1907, tel qu'amendé par le chapitre 15 des Statuts de 1913 et à six item de la cédule B du Tarif de 1907. La loi donne également le pouvoir au Gouverneur-en-Conseil d'imposer une surtaxe n'excédant pas 20 pour cent ad valorem dans le cas de marchandises importées de pays étrangers, qui traitent les importations canadiennes moins favorablement que celles venant d'autres pays, et de faire des règlements dans le but de garder le fer en gueuse employé dans la manufacture des faucheuses et autres instruments agricoles spécifiés. Dans la cédule C (marchandises prohibées) du Tarif de 1907 on ajoute les aigrettes, les plumes aigrettes et orfraies et les plumes, etc., des oiseaux sauvages. On a fait exception à la prohibition qui est venue en vigueur le 1er janvier 1915 du plumage de certains oiseaux, comprenant l'autruche et le faisane.

**Loi de l'Inspection et de la Vente.**—Le chapitre 36 amende la Loi de l'Inspection et de la Vente (Statuts Révisés 1906, ch. 85) de différentes manières, et fait certains changements dans les poids légaux de certaines denrées comme suit: le poids net de la fleur et de la farine sera 196 livres par baril et 98 livres par demi-baril; l'avoine roulée 180 livres par baril et 90 livres par demi-baril; le blé roulé 100 livres par baril et 50 livres par demi-baril. Les poids légaux par boisseau pour d'autres articles nommés sont établis comme suit: artichauts 50 livres; betteraves 50 livres (au lieu de 60 livres); carottes 50 livres (au lieu de 60 livres); panais 45 livres (au lieu de 60 livres); et navets 50 livres (au lieu de 60 livres). Les poids légaux par sac sont établis comme suit: artichauts 84 livres; betteraves, carottes, oignons et navets, 75 livres; panais, 60 livres; et pommes de terre, 90 livres. Le poids d'un baril de pommes de terre à moins qu'il y ait eu des conventions spéciales au contraire, est fixé à 165 livres. La loi est entrée en vigueur le 1er janvier 1915.

**Amendement de la Loi des Juges.**—Le chapitre 38 amende la Loi des Juges (S.R. 1906, ch. 138), et pourvoit à l'augmentation de salaire de trois juges de la Cour Supérieure de Québec de \$5,000 chacun par année à \$7,000 chacun par année; au salaire d'un juge additionnel de la Cour à \$5,000 par année; aux salaires de trois juges puînés additionnels de la Cour Suprême de l'Alberta à \$6,000 chacun par année; au salaire d'un juge junior de la Cour de Comté pour la province du Manitoba à \$3,000 par année; à quatre juges additionnels de la Cour de District pour la province de la Saskatchewan à \$3,000 chacun par année; à

## ACTES DU PARLEMENT.

l'augmentation du salaire du juge senior de la Cour de Circuit du District de Montréal de \$3,600 à \$5,000 par année; et à l'augmentation de salaire de trois autres juges de la Cour de \$3,000 chacun par année à \$4,500 chacun par année.

**Lois des Chemins de Fer.**—Des amendements ont été faits aux lois suivantes se rapportant aux chemins de fer: Grand Trunk Pacific Railway (ch. 2); Le National Transcontinental Railway (ch. 3 et 43); Loi garantissant les petites créances relatives aux chemins de fer de l'Etat (ch. 9). Railway (ch. 50); St. John & Quebec Railway (ch. 52). La Loi garantissant les valeurs du Réseau du Canadian Northern, 1914 (ch. 20), accorde de l'aide sous forme de garantie pour aider à l'accomplissement de la construction et à l'outillage des travaux et entreprises du Canadian Northern Railway System. Le chapitre 34 autorise la garantie de bons à la Grand Trunk Pacific Railway Company. La Loi du Viaduc de Toronto, 1914 (ch. 54), est une loi concernant la Canadian Pacific Railway Company et la Grand Trunk Railway Company du Canada et la Commission du Havre de Toronto, et le chapitre 57 est une loi concernant l'entrée de la Grand Trunk Pacific Railway Company et de la Canadian Northern Railway Company à leur jonction terminus à Winnipeg.

**Divers.**—Le chapitre 5 est une loi pour amender la Loi concernant l'établissement et les dépenses de la Commission Internationale conjointe conformément au Traité des Eaux Navigables du 11 janvier 1909. La loi est transférée de la surveillance du Ministre des Travaux Publics à celle du Secrétaire d'Etat pour les Affaires Extérieures. Le chapitre 6 amende la Loi de l'Assurance du Service Civil rendant les femmes du Service Civil aptes à être assurées conformément à la Loi et augmentant le montant maximum d'assurance payable à la mort de \$2,000 à \$5,000. La Loi de l'Industrie Laitière (ch. 7) réunit et amende les lois concernant les produits laitiers et appuie les dispositions déjà prises défendant l'industrie et la vente de substituts au beurre et limite la proportion d'eau à 16 p.c. La partie VIII de la Loi de l'Inspection et des Ventes est rappelée et des dispositions amendées sont insérées dans la nouvelle Loi. Le chapitre 10 amende la Loi de l'Inspection et des Ventes en faisant exception pour la ficelle d'engrègement manufacturée pour l'exportation, de la nécessité d'être étiquetée avec le nom du marchand et la quantité dans chaque peloton. Le chapitre 16 rappelle les lois concernant le Port de Nord Sydney, N-E., abolissant ainsi la Commission du Port de Nord Sydney et mettant le Port directement sous le contrôle du Gouvernement Canadien. Le chapitre 19 amende la Loi de Falsification, S.R. 1906, ch. 133 et contient des cédules étalons pour le sucre d'érable et le sirop d'érable. Le chapitre 24 amende le code criminel, S. R. 1906, ch. 146, en déclarant offense punissable la publication de fausses réclames pour l'avancement des ventes, etc. Le chapitre 25 amende la Loi des Douanes en permettant un drawback sur les marchandises exportées dans lesquelles entre du fer en gueuse. Le chapitre 30 amende la Loi des Exportations, S.R. 1906, ch. 50, en donnant au Gouverneur-en-Conseil le pouvoir de prohiber par règlements l'exportation du pétrole du Canada. Le chapitre 31 de la Loi des Explosifs règle l'industrie, l'épreuve, l'entreposage et l'importation des explosifs, dans le but de diminuer le risque d'accidents. Le chapitre

## PRINCIPAUX ÉVÉNEMENTS DE L'ANNÉE 1914.

33 amende l'Acte des Grains du Canada en pourvoyant à ce que des avances pour un montant n'excédant pas \$500,000 puissent être faites au Ministère du Commerce pour le paiement des frets, du pesage et de l'inspection du grain reçu aux élévateurs et expédié des élévateurs dirigés et contrôlés par Sa Majesté. Le chapitre 53 amende la Loi de tempérance du Canada et comprend des dispositions pour l'application de cette loi aux provinces de la Saskatchewan et de l'Alberta. Le chapitre 56 contient d'autres dispositions relatives aux pensions des volontaires qui ont servi la Couronne pendant l'Invasion des Fénéniens. On a également fait des amendements aux lois suivantes: Poids et Mesures (ch. 4); Prisons et Maisons de Réforme (ch. 14); Cour Suprême (ch. 15); Pensions aux Volontaires et lois les amendant (ch. 18); Service Civil, S.R. 1906, ch. 16 (ch. 21); Compagnies, S.R. 1906, ch. 79 (ch. 23); Terres Fédérales (ch. 27 et 28); Subsidés aux Cales-sèche, 1910 (ch. 29); Réserves Forestières et Parcs du Dominion (ch. 32); Indiens (ch. 35); Irrigation (ch. 37); Jeunes Délinquants (ch. 39); Loi concernant les champs de bataille nationaux à Québec (ch. 46); Marine Marchande (ch. 48 et 49); Placers miniers du Yukon (ch. 58). Lois concernant les commissions de Havres sont ch. 17 (Vancouver); 41 et 42 (Montréal); et 47 (Québec).

**Perte de "l'Empress of Ireland."**—L'opinion publique au Canada a été profondément bouleversée par la perte du vapeur, *Empress of Ireland*, désastre maritime dont l'étendue peut être comparée à celle du *Titanic*, en 1912. Le 29 mai 1914, vers 2 a.m., le vapeur *Empress of Ireland* de la Canadian Pacific Railway Company a coulé dans un brouillard après être venu en collision avec le vapeur *Storstad*, dans le Golfe Saint Laurent. Du nombre total des passagers et de l'équipage, 1,477, 465 seulement ont été réchappés. Conformément aux dispositions de la partie X de la Loi Maritime du Canada, le Ministre de la Marine et des Pêcheries a nommé une Commission d'enquête, le 13 juin 1914, composée de Lord Mersey comme Président, de l'honorable Ezékiel McLeod, Juge en Chef du Nouveau-Brunswick, Juge Local de l'Amirauté pour la Cour de l'Échiquier du Canada pour le District d'Amirauté du Nouveau-Brunswick, et de l'honorable Sir Adolphe Basile Routhier, ex-Juge en Chef de Québec, Juge Local de l'Amirauté pour la Cour de l'Échiquier du Canada, pour le District de l'Amirauté de Québec, avec les fonctionnaires suivants: Le Commandant W. F. Caborne, C.B., R.N.R.; l'Ingénieur-Commandant P. C. W. Howe, R.N.; le Capitaine L. A. Demers, F.R.A.S., Commissaire des Naufrages du Dominion; Prof. John Joseph Welch, M.Sc., Inst. C.E., et Alley Taschereau, comme Secrétaire de la Commission. La Commission siégea à Québec du 16 juin au 27 juin et le 11 juillet a fait rapport que la collision s'était produite parce que le *Storstad* avait changé sa course en mettant à babord et jeta le blâme sur l'officier supérieur du *Storstad*. En conclusion, le rapport a émis des suggestions pour prévenir, si possible, de semblables désastres à l'avenir, a demandé que les portes hermétiques soient fermées durant les brouillards et a suggéré l'adoption de radeaux sur le pont supérieur pouvant flotter automatiquement au coulage d'un vaisseau. Le Parlement a approprié une somme de \$50,000 pour venir en aide aux naufragés.

## SESSION DE GUERRE DU PARLEMENT.

**Le Canada et la guerre européenne.**—La déclaration d'une grande guerre européenne entraînant l'Empire Britannique, a été de beaucoup en intérêt et importance, le plus grand événement de l'année 1914. La Grande Bretagne déclara la guerre à l'Allemagne le 4 août, à l'Autriche-Hongrie le 12 août, et à la Turquie, le 5 novembre. Au Canada les mesures nécessaires à la déclaration des hostilités ont été prises immédiatement, sans confusion et en harmonie avec un mouvement semblable par le reste de l'Empire. Le 3 août, 2 sous-marins construits à Seattle pour le Chili ont été achetés par le Gouvernement Canadien au prix de \$1,050,000. Ceux-ci, conduits en toute sécurité à la base navale à Esquimalt, C.B., ont été une grande protection pour le Canada sur le littoral du Pacifique. Le Service Naval Canadien a été remis légalement à la disposition du Roi, le Rainbow étant déjà en service au large de la côte du Pacifique. Le Niobé, sur la côte de l'Atlantique, reçut aussi des ordres et fut mis en mer.

**Session de Guerre du Parlement.**—Le Parlement se réunit à Ottawa le 18 août, et la Session, la quatrième du douzième Parlement du Canada, a duré jusqu'au 22, et les délibérations pendant ces quatre jours ont été marquées par le plus intense patriotisme et l'absence de partisanerie. Le Parlement passa huit lois au cours de cette Session. La loi des appropriations de guerre, 1914 (ch. 1), accorda la somme de \$50,000,000 pour la défense militaire et navale, et la Loi des Mesures de Guerre, 1914 (ch. 2), donna au Gouverneur-en-Conseil les pouvoirs et amenda l'Acte de l'Immigration. La Loi de Finances, 1914 (ch. 3), et la Loi des Billets du Dominion (ch. 4), ont été adoptées en vue des intérêts commerciaux et financiers du Dominion pour faire face aux conditions provenant de la guerre. La Loi Amendant le Tarif des Douanes, 1914 (ch. 5), et une Loi Amendant la Loi du Revenu de l'Intérieur, (ch. 6), pourvoyaient à une augmentation du revenu en élevant les taux des douanes et de l'accise, principalement sur le café, le sucre, les liqueurs spiritueuses et le tabac. Le Fonds Patriotique Canadien pour secourir les familles des soldats, résidents au Canada, en service actif avec les Forces Expéditionnaires Navales et Militaires de l'Empire Britannique et les Alliés de la Grande-Bretagne a été incorporé par la Loi du Fonds Patriotique Canadien, 1914 (ch. 8). A l'heure actuelle (août 1915), le Fonds s'élève à au delà de \$4,868,000. Le chapitre 7 amendant la Loi de la Naturalisation, 1914, a déjà été touché dans le paragraphe précédent se rapportant à la Naturalisation Impériale (page 678).

**Dons de produits canadiens.**—Le 6 août S.A.R. le Gouverneur-Général câblait au Secrétaire des Colonies Britanniques l'offre faite par le peuple du Canada d'un million de sacs de farine. Le Gouvernement Britannique accepta cette offre avec une profonde gratitude disant qu'elle aiderait beaucoup à la stabilité des prix et à secourir les nécessiteux. L'exemple ainsi donné a été suivi par chacune des neuf provinces. Voici la liste des dons offerts:

## PRINCIPAUX ÉVÉNEMENTS DE L'ANNÉE 1914.

Donateur.	Don.
Dominion du Canada.....	1,000,000 sacs de farine.
Ile du Prince-Edouard.....	100,000 boisseaux d'avoine (aussi foin et fromage)
Nouvelle-Ecosse... ..	100,000 tonnes de charbon. <sup>1</sup>
Nouveau-Brunswick.....	100,000 boisseaux de pommes de terre.
Québec... ..	4,000,000 livres de fromage.
Ontario.....	250,000 sacs de farine.
Manitoba.....	50,000 sacs de farine
Saskatchewan.....	1,500 chevaux.
Alberta.....	500,000 boisseaux d'avoine.
Colombie Britannique.....	1,250,000 boîtes de saumon.

<sup>1</sup> Payé en argent.

Des firmes et des particuliers ont fait beaucoup d'autres dons patriotiques.

**Forces canadiennes expéditionnaires.**—Dès la déclaration de la guerre, on a décidé d'organiser une force expéditionnaire canadienne, et des troupes volontaires comprenant cavalerie, artillerie et infanterie, au nombre de 35,000 officiers et soldats y compris les corps auxiliaires furent bientôt réunies pour l'entraînement préliminaire à Valcartier, Québec. En moins de dix semaines le premier contingent de plus de 33,000 troupes s'embarqua sur des transports à Québec, traversa l'Atlantique sous la protection de la Marine Britannique et fut reçu avec grand enthousiasme à Plymouth le 5 octobre. Après avoir achevé leur entraînement dans les Plaines de Salisbury, les troupes canadiennes allèrent rejoindre l'armée anglaise en France, où elles se sont couvertes de gloire par leur héroïsme superbe dans l'action. Dans la rencontre navale au large de Coronel, Chili, le 1er novembre, quatre midshipmen canadiens (W. A. Palmer, J. V. W. Hatheway, A. W. Silver et M. Cann) ont perdu la vie dans la destruction de H.M.S. Cape of Good Hope.

**Immigration Orientale.**—Le Canada a toujours suivi une politique d'exclusion à l'égard de l'immigration des contrées orientales. Exception faite de certaines classes, telles que officiers consulaires, membres des professions libérales, et marchands, les immigrants chinois ont été obligés de payer une taxe, fixée à l'origine à \$50 en 1885; portée à \$100 en 1901; et de \$500 depuis 1903. Malgré cette taxe, cependant, les immigrants chinois ont augmenté de 1,884 en 1908 à 7,445 en 1913 et 5,512 en 1914. Pour l'année finissant le 31 mars 1914 le revenu de la taxe sur les chinois s'élevait à \$2,637,000, ce qui représente plus de \$743,902 du montant dépensé pour l'immigration pendant la même période.

**Immigration Japonaise.**—Pendant les années 1906 à 1908, et après l'adhésion du Canada (30 janvier 1907) au traité commercial Anglo-Japonais de 1894, il y a eu une affluence annuelle considérable d'ouvriers japonais en Colombie Britannique. Leur arrivée affecta les conditions du marché du travail et souleva du mécontentement parmi la population blanche. En 1906-07 l'immigration japonaise s'éleva à 2,024, et

## COMMISSION ROYALE DES DOMINIONS.

en 1907-08 ils n'étaient pas moins de 7,601. Des émeutes à Vancouver en septembre 1907 ont eu pour résultat des dommages causés à la propriété des Japonais et le Gouvernement Canadien paya des compensations en conséquence. Comme résultat de négociations subséquentes, le Gouvernement Japonais, à la fin de l'année 1907, passa des règlements restreignant l'émigration des Japonais au Canada, et depuis cette date le nombre des immigrants japonais, quoique augmentant annuellement depuis 1910 à 1914 a été tenu dans des limites, le nombre en 1907-08 étant 856, et en 1914-15 592.

**Immigration des Hindous.**—De 1905 à 1908 le nombre des immigrants hindous s'éleva de 45 à 2,623 et des mesures ont été prises pour exclure du Canada les Hindous et autres orientaux. Dès 1908 un Ordre-Conseil canadien défendant d'admettre au Canada des immigrants, à moins de ne venir directement du pays de leur naissance ou citoyenneté, eut pour but l'exclusion des ouvriers japonais de Hawaï et des Hindous de Hong Kong et Shanghai. Des règlements faits d'après la Loi d'Immigration de 1906, imposant des qualifications en argent sur les sujets immigrés avaient le même but, et de 1909 à 1913 le nombre des immigrants hindous n'a pas dépassé 12 annuellement, quoique pendant l'année 1913-14 le nombre se soit élevé à 88. En conséquence de l'encombrement du marché du travail en Colombie Britannique, un Ordre-Conseil du 8 décembre 1913 défendit l'arrivage au ports de la Colombie Britannique des artisans et des ouvriers ou journaliers, prohibition qui est encore en vigueur. En mai 1914 un effort suprême a été fait dans l'intérêt des immigrants hindous pour mettre à l'épreuve l'efficacité des lois canadiennes restreignant l'immigration orientale. Un vapeur japonais le Komagata Maru, avec 376 Hindous à son bord fit voile de Shanghai et arriva au large de Vancouver le 23 mai. Quelques-uns des passagers en mesure de prouver qu'ils retournaient au Canada eurent la permission de descendre, mais les autres, incapables de satisfaire aux exigences des règlements en vigueur, se virent refuser l'admission par les autorités de l'immigration. Il y eut bien des émeutes, mais finalement les Hindous durent se désister de leur intention d'atterrir, et le vaisseau fit voile de Vancouver le 23 juillet. L'incident était clos, du moins en ce qui concernait le Canada.

**Commission Royale des Dominions.**—A la Conférence Impériale tenue à Londres, Angleterre, du 20 mai au 20 juin 1911, la résolution suivante (No. XX) a été adoptée sur motion de Sir Wilfrid Laurier, Premier Ministre du Canada:

Que Sa Majesté soit vue dans le but de nommer une Commission Royale représentant le Royaume-Uni, le Canada, l'Australie, la Nouvelle-Zélande, l'Afrique du Sud et Terre-Neuve afin de faire enquête et rapport sur les ressources naturelles de chaque partie de l'Empire représentée à cette conférence, le développement atteint et à atteindre, et les facilités pour la production, l'industrie et la distribution; le commerce de chaque partie avec les autres et avec le monde extérieur, les aliments et les matières brutes requises de chacune et les avantages qu'on pourrait en tirer; dans quelle étendue, si aucune, le commerce entre chacune des différentes parties a été affecté par la législation existante dans chacune, soit à son bénéfice ou autrement et par quelle méthode avec la politique fiscale de chaque partie le commerce de chaque partie avec les autres peut être amélioré et étendu.

## PRINCIPAUX ÉVÉNEMENTS DE L'ANNÉE 1914.

Conformément à cette résolution, une Commission Royale (connue comme Commission Royale des Dominions) a été nommée le 15 avril 1912 et a été dans la suite composée comme suit: Sir Edgar Vincent, K.C.M.G. (maintenant Lord D'Abernon), Sir A. E. Bateman, K.C.M.G., Sir H. Rider Haggard, M. Tom Garnett, M. W. Lorimer et M. J. Tatlow (Royaume-Uni); l'hon. Sir George E. Foster, K.C.M.G. (Dominion du Canada); M. Donald Campbell, LL.B. (Commonwealth d'Australie); l'hon. J. R. Sinclair (Dominion de la Nouvelle-Zélande); l'hon. Sir Richard Solomon, G.C.M.G., K.C.B., K.C.V.O. (Union Sud-Africaine); M. E. R. Bowring (Colonie de Terre-Neuve); avec M. W. A. Robinson, et par la suite M. E. J. Harding, du Bureau Colonial Impérial, comme Secrétaire. M. F. C. T. O'Hara, Sous-ministre du Commerce, a été nommé Officier Local pour le Canada.

Après avoir voyagé en Australie, Nouvelle-Zélande, Sud-Afrique et Terre-Neuve, la Commission visita le Canada, arrivant à Sydney, N-E. pendant la première semaine d'août, 1914. Elle avait l'intention de prendre le témoignage oral de toutes les principales villes du Canada, mais, à cause de la déclaration de la guerre, le travail de la Commission a été arrêté après avoir siégé à Halifax, N-E., St. Jean, N-B., et Charlottetown, I.P-E. Quoique les travaux de la Commission aient ainsi été arrêtés, on avait recueilli à l'avance beaucoup de renseignements concernant le Canada et le travail sera achevé, autant que possible, par correspondance.<sup>1</sup>

**Ouverture du Canal de Panama.**—Une des plus grandes entreprises de génie du monde était achevée en 1914 par l'ouverture officielle au commerce le 15 août du Canal qui relie l'océan Atlantique à l'océan Pacifique à travers l'isthme de Panama dans l'Amérique Centrale. L'histoire récente de ce grand projet date du commencement du siècle présent, quand par un Acte du Congrès, en date du 28 juin 1902 (connu comme "Spooner Act"), le Gouvernement des Etats-Unis acheta pour \$40,000,000 la propriété de la Compagnie du Canal français qui succéda à la Corporation primitive formée par M. Ferdinand de Lesseps en 1879. Le transport actuel de la propriété a eu lieu le 4 mai 1904. Après avoir résolu un problème sanitaire difficile en extirpant les moustiques qui portaient les germes de la fièvre jaune et de l'infection de l'air, on procéda aux travaux de construction, d'abord par l'entremise de la Commission du Canal de l'Isthme autorisée par le "Spooner Act," mais subséquemment par une nouvelle Commission nommée le 1er avril 1905 et réorganisée en 1907 avec le Général (alors Colonel) George W. Goethals comme Président et Ingénieur en Chef. Jusqu'au 1er août 1914, la somme totale d'excavation du Canal était 224,073,363 verges cubes et le montant d'excavation à faire était estimé alors à 14,722,224 verges cubes. La plus grande somme d'excavation en une seule année a été de 37,116,735 verges cubes en 1908. Jusqu'au 30 juin 1914, le montant total des recettes pour les travaux du Canal

<sup>1</sup>Les rapports suivants et procès-verbaux de la Commission ont été publiés à Londres, Ang.: First Interim Report, 1912 [Cd. 6, 515]; Second Interim Report, 1914 [Cd. 7, 210]; Minutes of Evidence, Part I Migration, 1912 [Cd. 6, 516]; Part II, Natural Resources, Trade and Legislation, 1912 [Cd. 6, 517]; New Zealand, 1913 [Cd. 7, 170]; Australia, Part I, 1913, [Cd. 7, 171]; Australia, Part II, [Cd. 7, 172]; London, 1913, [Cd. 7, 173].

## EXPLORATIONS ARCTIQUES.

s'éleva à \$360,920,975 comprenant les appropriations du Congrès, \$352,205,669 et divers revenus pour services d'eau, ventes de terres du Gouvernement, etc. Les dépenses totales pour le Canal jusqu'au 30 juin 1914 s'élevaient à \$349,555,834, laissant une balance de \$11,365,141. Presque les deux tiers des dépenses totales du Canal ont été payées à même les revenus courants, et des bons n'ont été émis que pour la somme de \$135,000,000.<sup>2</sup>A la fin de l'année fiscale des Etats-Unis le 30 juin 1915, comprenant une période de 10½ mois du 14 août 1914, le trafic total à travers le Canal était 1,088 vaisseaux portant cargaisons d'un tonnage total de 4,969,792. De ces totaux 530 vaisseaux et 2,125,735 tonnes se dirigeaient vers l'est et 558 vaisseaux et 2,844,057 tonnes allaient vers l'ouest. Les droits de passage perçus par le Canal durant l'année fiscale finissant le 30 juin 1915 s'élevaient à \$4,424,256<sup>3</sup>.

**Exploration arctique.**—Le 21 juillet 1913 une expédition du Gouvernement Canadien sous le commandement de M. Vilhjalmur Stefansson fit voile sur trois vaisseaux vers les mers arctiques en exploration scientifique. Dans le but de mieux accomplir l'entreprise proposée, qui couvrait une grande étendue, l'expédition a été divisée en deux groupes, dont l'un devait explorer la mer Beaufort, la terre Banks et l'île Prince Patrick, et l'autre poursuivre des recherches scientifiques le long de la côte nord du Canada entre Cap Parry et la péninsule Kent et sur les bords sud et est de l'île Victoria.

La division nord avec M. Stefansson comme chef fit voile sur le bateau du Gouvernement Canadien "Karluk." Le vaisseau fut bientôt enlisé dans les glaces après avoir fait le tour de Pointe Barrow, Alaska, et a été privé de tout secours pour environ quatre mois. Le 20 septembre, comme le vaisseau ne s'était pas déplacé depuis deux semaines, M. Stefansson avec un groupe se dirigea vers la terre pour faire la chasse. Pendant leur absence un grand vent éloigna le vaisseau vers l'ouest. M. Stefansson et le groupe de chasseurs se dirigèrent vers l'ouest et le 4 décembre rejoignirent l'expédition du sud qui, à cause de la glace, avait été obligée de rentrer dans ses quartiers d'hiver à la pointe Collinson.

Le "Karluk" a été brisé par la glace et coula le 11 janvier 1914. La terre la plus rapprochée était l'île Herald. En essayant de se rendre à l'île deux groupes composés de huit hommes se sont perdus. Comme de nombreuses recherches ont été infructueuses à donner aucune indice de leur déplacement, le Ministère les a abandonnés comme morts. Les autres membres de l'expédition du "Karluk" atterrirent sur l'île Wrangel. Le Capitaine R. A. Bartlett marcha plus de 160 milles sur la glace arctique pour obtenir du secours pour les naufragés. Il communiqua au Ministère du Service Naval le sort du "Karluk" et les pérégrinations des survivants. Le Ministère fit des arrangements pour que quatre vaisseaux aillent porter du secours à l'expédition. Les survivants furent pris de l'île Wrangel par le "King and Wing" et transportés à bord du garde-cote des Etats-Unis "Bear",

<sup>2</sup>The Panama Canal, par T. W. Van Metre, dans "The American Year Book" 1914, pp. 282-287.

<sup>3</sup>Pour autres articles sur le Canal de Panama, voir Weekly Bulletin du Ministère du Commerce, Ottawa, Vol. XIII, 1915, Nos. 586, 596, 603, 604 et 606.



## PRINCIPAUX ÉVÉNEMENTS DE L'ANNÉE 1914.

envoyé à leur secours par le Gouvernement des Etats-Unis. Les hommes secourus ont été descendus à Victoria. Pendant leur stage sur l'île Wrangel trois sont morts. Il y a eu huit hommes de secours.

Le 22 mars 1914 M. Stefansson avec deux membres de l'expédition entreprit un voyage sur la glace vers le nord. Les pérégrinations de ce groupe ne sont pas encore connues. Le "Mary Sachs," un des vaisseaux de l'expédition, a été envoyé pendant l'été de 1914 pour leur porter secours et approvisionner des caches. Le vaisseau n'est pas encore de retour de son voyage vers le nord.

L'expédition du sud à la charge du Dr. R. M. Anderson a poursuivi les travaux de l'expédition, avec la pointe Collinson comme base d'opérations pendant l'hiver de 1913-14. Pendant l'été de 1914 toute l'expédition se dirigea vers la pointe Cockburn, île Chantry. Elle a établi ses quartiers d'hiver dans ces environs. D'après les derniers rapports reçus l'expédition poursuit ses travaux avec beaucoup de succès.

**S.A.R. Le Gouverneur-Général.**—En 1913 le terme d'office de Gouverneur-Général et Commandant en Chef du Duc de Connaught, d'abord accepté par son Altesse, pour deux ans, en 1911, a été prolongé. Le 7 mai 1914 on avait annoncé qu'à l'expiration de son terme d'office en octobre suivant S.A.R. le Duc de Connaught serait remplacé par S.A.S. le Prince Alexandre de Teck. Ces arrangements ont été changés à cause de la déclaration de la guerre, et on annonça que S.A.R. le Duc de Connaught resterait Gouverneur-Général du Canada jusqu'à la fin de la guerre.

**Nécrologie.**—7 janvier, Sir Joseph Dubuc, ancien Juge en Chef de la Cour du Banc du Roi, Manitoba. 12 janvier. L'honorable David Laird, Commissaire Indien, Ministre de l'Intérieur, 1873-1876. 16 janvier. L'honorable George A. Cox, de Toronto. 23 janvier. Charles H. Parmelee, Imprimeur du Roi et Contrôleur de la Papeterie. 1er mars. Le Comte de Minto, K.G., G.C.M.G., G.C.I.E., Gouverneur Général du Canada, 1898-1904. 7 mars. L'honorable Sir George Ross, de Toronto, Premier Ministre d'Ontario, 1899-1905. 18 mars. L'honorable William Paterson, de Brantford, Ont., Ministre des Douanes, 1896-1911. 2 mai. Le Duc d'Argyll, K.G., K.T., G.C.M.G., G.C.V.O., Gouverneur-Général du Canada, 1878-1883. 4 mai. L'honorable William Gibson, de Beamsville, Ontario. 15 mai. L'honorable Frederick D. Monk, de Montréal, Ministre des Travaux Publics, 1911-1914. 8 juin. L'honorable Thomas Coffey, de London, Ont., 9 juillet. L'honorable Henry R. Emmerson, M.P. pour Westmorland, N-B., Ministre des Chemins de Fer et Canaux, 1904-1907. 26 juillet. L'honorable Donald McMillan, d'Alexandria, Ont. 27 juillet. Archibald Blue, LL.D., Chef du Bureau des Recensements et Statistiques. 13 septembre. William Saunders, C.M.G., LL.D., F.R.S.C., Directeur, Fermes Expérimentales du Dominion, 1886-1911. 25 septembre. L'honorable Sir James Whitney, K.C.M.G., Premier Ministre de la Province d'Ontario. 25 octobre. Major T. H. Rivers-Bulkeley, C.M.G., C.V.O., Ecuyer et Contrôleur de la maison de S.A.R. le Gouverneur-Général, 1911-1914 (tué au feu). 15 novembre. L'honorable William Templeman, M.P. pour Victoria, C.B., Ministre du Revenu de l'Inté-

## NOMINATIONS JUDICIAIRES ET COMMISSIONS.

rieur, 1906-1911. 2 décembre. Thomas Beattie, M.P. pour London, Ontario. 16 décembre. L'honorable Robert Jaffray, de Toronto. 22 décembre. L'honorable John N. Kirchoffer, de Brandon, Manitoba.

## XIII.—EXTRAITS DE LA GAZETTE DU CANADA.

**Conseillers Privés.**—20 octobre. Thomas Chase Casgrain, C.R., de Montréal, et Pierre Edouard Blondin de Grand'Mère, Québec, choisis membres du Conseil Privé du Roi pour le Canada.

**Lieutenants-Gouverneurs.**—5 décembre. Frank Stillman Barnard, de Victoria, C.B., nommé Lieutenant-Gouverneur de la Province de la Colombie Britannique. 24 septembre. Lieut-Col. John Strathearn Hendrie, C.V.O., de Hamilton, nommé Lieutenant-Gouverneur de la Province d'Ontario depuis le 24 septembre 1914.

**Chambre des Communes.**—Les députés suivants ont été élus: 30 décembre 1913. Adelbert Edward Hanna, M.D., de Perth, pour Lanark, Ontario Sud; Alexander Morrison, de Homewood, pour Macdonald, Manitoba; Harry Fulton McLeod, de Frédéricton, pour York, N-B. 5 février 1915. William Gray, pour London, Ontario; Frank S. Scott, pour Waterloo, Ontario Sud; Joseph A. Descarries, pour Jacques-Cartier, Québec; Arthur B. Copp, pour Westmorland, N-B.; Samuel J. Donaldson, pour Prince Albert, Sask. 24 février 1915. Gédéon R. Rochon, pour Terrebonne, Québec.

**Ministres du Cabinet.**—20 octobre. L'honorable Thomas Chase Casgrain, C.R., de Montréal, nommé Maître-Général des Postes, en remplacement de l'honorable Louis Philippe Pelletier, démissionnaire. L'honorable Pierre Edouard Blondin, nommé Ministre du Revenu de l'Intérieur à la place de l'honorable Wilfrid B. Nantel, nommé membre de la Commission des Chemins de Fer du Canada.

**Nominations judiciaires.**—10 janvier. L'honorable Ezekiel McLeod, nommé juge en chef de la Division d'Appel de la Cour Suprême du Nouveau-Brunswick, avec le titre de Juge en Chef du Nouveau-Brunswick, en lieu et place de l'honorable Sir Frederick Eustace Barker, en retraite. Ward Chipman Hazen Grimmer, de St. Stephen, N-B., nommé Juge de la Division d'Appel de la Cour Suprême du Nouveau-Brunswick, en remplacement de l'honorable Ezekiel McLeod, nommé Juge en Chef de ladite Cour. 20 janvier. L'honorable Ward Chipman Hazen Grimmer, Juge de la Division d'Appel de la Cour Suprême du Nouveau-Brunswick, nommé Juge de la Division en Chancellerie de la Cour Suprême du Nouveau-Brunswick. 2 juin. Edmund James Flynn, de Québec, nommé Juge Puiné de la Cour Supérieure dans et pour la Province de Québec pour le District Judiciaire de Beauce et Montmagny, en lieu et place de l'honorable M. H. E. Cimon, en retraite. 16 juin. François Xavier Drouin, de Québec, Qué., nommé Juge Puiné de la Cour Supérieure dans et pour la Province de Québec, pour le District Judiciaire des Trois-Rivières, en remplacement de l'honorable R. S. Cook, en retraite. Louis Théodule Nérée Lenoblet Du Plessis, des Trois-Rivières, Qué., nommé Juge Puiné de la Cour Supérieure dans et pour la Province de Québec, pour le District Judici-

## EXTRAITS DE LA GAZETTE DU CANADA.

aire de Saguenay, Chicoutimi et Roberval, dans ladite province. 11 juillet. Maitland Stewart McCarthy, de Calgary, Alberta, nommé Juge Puiné de la Cour Suprême de l'Alberta. William Carlos Ives, de Lethbridge, Alberta, nommé Juge Puiné de la Cour Suprême de l'Alberta. James Duncan Hyndman, d'Edmonton, Alberta, nommé Juge Puiné de la Cour Suprême de l'Alberta. 18 novembre. L'honorable Louis Philippe Pelletier, Ottawa, Ont., nommé Juge Puiné de la Cour Supérieure dans et pour la province de Québec, en lieu et place de Charles Chamilly de Lorimier, démissionnaire. 16 décembre. James McKay, de Prince Albert, Sask., nommé Juge de la Cour Suprême de la Saskatchewan avec le titre de Juge de la Cour Suprême de la Saskatchewan, en lieu et place de Thomas Cooke Johnston, démissionnaire.

**Commissions.**—18 mars. William Sanford Evans, de Winnipeg, Stephen Meighen, de Montréal, et Edouard Gohier, de St-Laurent, Qué., ont été nommés commissaires pour faire enquête et rapport sur la construction proposée d'une voie d'eau intérieure profonde, pouvant prendre les gros transports de la Baie Georgienne au port de Montréal, au point de vue de la possibilité d'exécution commerciale et des avantages naturels qu'on pourrait retirer d'une telle voie navigable. 7 avril. Samu- rez Carmichael, de Montréal, nommé commissaire pour s'enquérir des conditions des affaires indiennes dans la Province de la Colombie Britannique, et pour régler tous les différends entre les Gouvernements du Dominion et de la Province de la Colombie Britannique concernant les terres indiennes et en général les affaires indiennes de cette Province, en lieu et place de Nathaniel W. White, démissionnaire. 14 avril. Nathaniel W. White, de Shelburne, N-E., nommé président de la commission pour régler tous les différends entre les Gouvernements du Dominion et de la Province de la Colombie Britannique concernant les terres indiennes et en général les affaires indiennes de ladite province en lieu et place de l'honorable E. L. Wetmore, démissionnaire. 20 octobre. L'honorable Wilfrid B. Nantel, d'Ottawa, nommé membre et assistant chef de la commission des chemins de fer, en lieu et place de l'honorable M. E. Bernier dont le terme d'office était expiré. 22 octobre. R. S. Gourlay, de Toronto, nommé commissaire du havre du port de Toronto, en remplacement de F. S. Spence, dont le terme d'office était expiré. 24 décembre. Lionel H. Clarke, R. Home Smith et Thomas L. Church, tous de Toronto, ont été nommés commissaires pour représenter la ville de Toronto, à la commission du Havre de Toronto.

**Décorations et honneurs impériaux.**—Nommé Chevalier de la Grande Croix de l'Ordre de St. Michel et de St. George (G.C.M.G.). 22 juin. Le Très Honorable Robert Laird Borden, Premier Ministre du Dominion du Canada. Nommés Chevaliers Commandeurs de l'Ordre de St. Michel et de St. George (K.C.M.G.). 22 juin. L'honorable George Eulas Foster, LL.D., Ministre du Commerce. L'honorable Charles Eugène Boucher de Boucherville, C.M.G. 1er janvier 1915. L'honorable George Halsey Perley, Ministre du Dominion du Canada, remplissant actuellement la position de Haut Commissaire à Londres. L'honorable Clifford Sifton, C.R. La dignité de Chevalier du Royaume-Uni a été accordée aux personnes suivantes: 1er janvier. L'honorable

## MÉDAILLES DU SERVICE IMPÉRIAL.

Horace Archambault, Juge en Chef de la province de Québec. Henry Kelly Egan, Ottawa. 29 juin. James Albert Manning Aikins, C.R., M.P. L'honorable Adam Beck. Thomas George Roddick, M.D., LL.D. L'honorable William Wilfred Sullivan, Juge en Chef de la Cour Suprême de la province de l'Île du Prince-Édouard. Nommés Compagnons de l'Ordre de St. Michel et de St. George (C.M.G.). 22 juin. William Kirkpatrick McNaught, M.P.P. 1er janvier 1915. George Joseph Desbarats, Sous-ministre et Contrôleur du Service Naval. Surgeon-Major-General Eugène Fiset, M.D., D.S.O., Sous-ministre de la Milice et de la Défense. Nommés Compagnons de l'Ordre du Service Impérial (I.S.O.). 22 juin. William Himsworth, sous-ministre du Revenu de l'Intérieur (décédé depuis). Henry Turner Machin, Assistant-Trésorier de la Province de Québec.

**Médaille de la Police Royale.**—1er janvier 1915. Donnée à Nicholas Power, ancien Chef de Police, Halifax, Nouvelle-Ecosse.

**Médaille du Service Impérial.**—Les employés suivants, en retraite, du Ministère des Chemins de Fer et Canaux et autres ont reçu la Médaille du Service Impérial en reconnaissance de leurs services longs et méritoires:

7 janvier. Joseph Anderson, Contremaître, Moncton, N.-B.; Timothy Bowes, Contremaître de Hangar, Halifax, N.-E.; Charles Henry Collier, Gardien d'écluses, Canal Welland; Jeremiah Daniel Enman, Chef de Gare, Summerside, I.-P.-E.; Fred E. Hannington, agent, St. Jean, N.-B.; Julia E. Harris, Télégraphiste, Windsor Junction, N.-E.; James Walker Henderson, Conducteur, Moncton, N.-B.; Robert Howell, Mécanicien, Moncton, N.-B.; James Gordon Jones, Gardien d'écluses, Canal Rideau; Joseph Kennedy, Machiniste, Moncton, N.-B.; William Mack Kingston, Homme de Baggage, St. Jean, N.-B.; Damien LeBlanc, employé sur la voie ferrée, Moncton, N.-B.; David Harris Lockhart, Ajusteur, Moncton, N.-B.; William Joshua Lockhart, employé sur la voie ferrée, Moncton, N.-B.; Thomas McCurdy, Contremaître de section, New Mill, N.-E.; Duncan McKenzie, Ajusteur, Sydney, N.-E.; Andrew McKim, Homme de Baggage, Moncton, N.-B.; John A. McMillan, Contremaître de voie, Pugwash, N.-E.; Joseph Martin, Agent, de Station, St. Fabien, N.-B.; Daniel Montgomery, Agent de Station, Georgetown, I.-P.-E.; Francis Didace Morin, Contremaître de section, Causapsal, Qué.; George William Murray, Contremaître Charpentier, Truro, N.-E.; Peter Murray, faiseur de ressorts, Moncton, N.-B.; Andrew Ormiston, Contremaître-Général, Truro, N.-E.; James Patterson, Maître de voie, Campbellton, N.-B.; Agnes Peterson, couturière, Halifax, N.-E.; Joseph Royer, Homme de Baggage, Campbellton, N.-B.; John Scott, Gardien de réservoir Alton, N.-E.; Grégoire Soucy, Conducteur, Rivière du Loup, Qué.; William Spear, Vérificateur de fret, Sussex, N.-B.; Daniel Stewart, Réparateur, Mulgrave, N.-E.; James William Stratton, Machiniste, Moncton, N.-B.; James Wood, Homme de Section, Kent Junction, N.-B.; George Hillier, Gardien et Messager, Osgoode Hall, Toronto, Ont.; Charles Stephen McKay, Gardien de Phare, Battle Island, Ont.; Samuel Reeves, Gardien de Phare, Île Ste.-Thérèse, Qué.; Patrick Smyth, Gardien de Pénitencier, C.-B.; John Hardie Sprott, Surintendant des Chemins, Province de Colombie Britannique. 3 avril. Daniel McLeod, Contremaître, Halifax, N.-E.; 30 juin. Theophilus L. Aitkens, Charpentier, Charlottetown, I.-P.-E.; John Berry, Conducteur, Moncton, N.-B.; Thomas Brown, Homme de Baggage, Moncton, N.-B.; Alexander Cameron, Charpentier, Moncton, N.-B.; Charles Caudle, Gardien de Traverse, Truro, N.-E.; James Chalmers, Contremaître de Section, Belledune, N.-B.; Robert C. Chapman, Homme de peine, Moncton, N.-B.; Ferdinand Coguen, Mécanicien, Moncton, N.-B.; William Corbett, Signaleur, Chatham, N.-B.; Joseph S. Cormier, Charpentier, Moncton, N.-B.; Frederick J. Gorbell, Peintre, Moncton, N.-B.; Archibald Haliday, Réparateur de Chars, Truro, N.-E.; Douglas Hannah, Charpentier, Moncton, N.-B.; Abner Hogg, Homme de voie, Maccan, N.-E.; John Huppé, Conducteur, Lévis, Qué.; John Kirkpatrick, Homme de section, Riverside,

## EXTRAITS DE LA GAZETTE DU CANADA.

N.-B.; William Lovett, Mécanicien, Halifax, N.-E.; Charles McHugh, Mécanicien, Moncton, N.-B.; Charles N. Mellish, Charpentier, Moncton, N.-B.; John Middleton, Guetteur, St. Jean, N.-B.; Joseph Perrigo, Ajusteur, Moncton, N.-B.; John Harvey Phinney, Mécanicien, Truro, N.-E.; Jean Pineault, Contremaître de Section, Causapsal, Que.; David Pineo, Mécanicien, Moncton, N.-B.; Michael Thomas Rigg, Ajusteur, Charlottetown, I.P.-E.; John Ross, Charpentier, Charlottetown, I.P.-E.; John Ross, Mécanicien, Halifax, N.-E.; James Irving Smith, Mécanicien, Moncton, N.-B.; Miles Steeves, Peintre, Moncton, N.-B.; Robert Stone, Contremaître de Section, Dartmouth, N.-E.; George Burns Storey, Mécanicien, St. Jean, N.-B.; Rainsford Tarrio, Forgeron, Amherst, N.-E.; Charles H. Taylor, Homme de peine, Halifax, N.-E.; William Darcy, Ministère des Postes; Charles Philip Hamm, Gardien de Phare, Musquash, N.-B.; Lorenzo Dow Orchard, Gardien de Phare, Lockport, N.-E.

**Nominations Officielles.**—16 mars. Joseph de Labroquerie Taché, de St-Hyacinthe, Qué., nommé Imprimeur du Roi et Contrôleur de la Papeterie en date du 16 mars 1914, en lieu et place de Charles Henry Parmelee, décédé. 30 mai. Capitaine L. A. Demers, Ottawa, nommé Commissaire des Naufrages, en lieu et place du Capitaine Henri St. George Lindsay, nommé Surintendant-Général des Pilotes. 18 septembre. A. F. Sladen, C.M.G., Secrétaire Privé, nommé Secrétaire par Intérim du Gouverneur-Général. Major l'honorable J. B. Campbell, Officier de Réserve, nommé Assistant Secrétaire Militaire par Intérim de S.A.R. le Gouverneur-Général. Capitaine l'honorable P. Legh, Grenadier Guards, nommé Aide-de-Camp de S.A.R. le Gouverneur-Général. 28 octobre. James Ulric Vincent, Ottawa, nommé Sous-ministre du Revenu de l'Intérieur, à partir du 1er octobre 1914, en lieu et place de William Himsforth, I.S.O., en retraite. George William Taylor, Ottawa, nommé Assistant-sous-ministre et Secrétaire du Ministère du Revenu de l'Intérieur, à partir du 1er octobre 1914. 29 octobre. Lieutenant R. M. Stephens, R.N. (en retraite), Directeur du Canonage dans le Ministère du Service Naval, nommé Commandant R. C. N., et Chef d'Etat-Major, à partir du 1er août 1914. 20 novembre. Lord Richard Plantagenet Nevill, C.M.G., nommé Contrôleur de S.A.R. le Gouverneur-Général. 11 décembre. Lieut-Col. Edward Alexander Stanton, Officier de Réserve, nommé Secrétaire Militaire et Secrétaire du Gouverneur-Général, à partir du 1er décembre 1914. Capitaine et Hon. Major Arthur Abercromby Duff, C.I.E., Gordon Highlanders, et Lieut. Stephen Arthur Morres, R.C.N., nommés Aides-de-Camp de S.A.R. le Gouverneur-Général. 13 janvier 1915. Col. S. J. Denison, ancien Adjudant-Général par intérim, nommé Aide-de-Camp Honoraire de S.A.R. le Gouverneur-Général à partir du 15 décembre 1914.

**Jour d'Actions de Grâce générales.**—Le lundi, 12 octobre 1914, a été observé comme jour d'Actions de Grâce générales envers le Dieu Tout-Puissant, pour la récolte abondante et les autres bienfaits dont il lui a plu de gratifier le Canada pendant l'année.

## INDEX.

	PAGE.		PAGE.
Abeilles, valeur des, par provinces, 1901-1911.....	176-180	— Zone.....	39
Académies de comté, dans la Nouvelle-Ecosse.....	99	Armée, expéditionnaire Canadienne.....	684
— dans le Québec.....	125	Asbest, quantité, valeur, 1908-14.....	250
Acide acétique, tarif de l'accise de.....	560	Asbeste, quantité et valeur, 1908-14.....	250
Accise, augmentation des droits de l'.....	683	Assurances, statistiques.....	603-629
— nombre des licences émises.....	564	Assurances, Accidents, 1913-14.....	624-625
— revenu, 1909-14.....	560	— Automobiles, 1913-1914.....	624-625
— tarif canadien.....	560	— Garantie d'Affaires, 1913-1914.....	624-625
— Taxe, recettes des, 1901-14.....	543	— Grêle, 1912.....	624-625
Actions de Grâces, jour d'.....	692	— Incendie, montant des risques, 1869-1914.....	611
Administration fédérale.....	16	Incendie, opérations au Canada, 1913.....	604-606
— Statistiques de.....	631-678	— Incendie, opérations au Canada, 1914.....	607-609
Admission d'autres Colonies dans la Confédération.....	16	— Incendie, Cies américaines et autres, 1913.....	606
Agricole, Loi sur l'instruction.....	212	— Incendie, compagnie américaine et autres 1914.....	608-609
— Saison de, 1914.....	144	— Incendie, Cies anglaises, 1913.....	605-606
Agricoles, produits exportés par quantité et valeur, 1910-1914.....	274, 290, 308	— Incendie, Cies anglaises, 1914.....	607-608
— Exportés, par valeur, 1868-1915.....	265	— Incendie, Cies canadiennes, 1913.....	604-605
— Exportés, classés comme produits manufacturés, 1910-14.....	428-429	— Incendie, Cies canadiennes, 1914.....	606-607
— Importés dans le Royaume-Uni, par quantité et valeur, 1913-1914.....	448-449	— Incendie et autres, actif, 1910-1914.....	612
— Importés dans le Royaume-Uni, par quantités et valeurs et pays d'où importés, 1910-14.....	450-457	— Incendie et autres, revenus et dépenses 1910-14.....	614-615
— Importés par quantités et valeurs, 1910-14.....	328, 362, 394	— Incendie, total des affaires des compagnies 1869-1914.....	610
— Importés classés comme produits manufacturés, 1910-1914.....	430-431	— Incendie et autres, passif des compagnies, 1910-1914.....	613
Agricoles, régions, au Canada.....	35-36	— Incendie, pertes payées, 1869-1914.....	610
Agriculture, aide à l', Loi sur l'.....	212-213	— Incendie, primes reçues, 1869-1914.....	610
— Avenir de l', au Canada.....	211-212	— Incendie, primes reçues et pertes payées, 1878-1913.....	611
— Géologie en rapport avec l'.....	35-39	— Responsabilité des patrons, 1914.....	624-625
— Statistiques de l'.....	143-225	— Taux de la mortalité au Canada, 1910-13.....	617
Aide à l'Agriculture, Loi sur l'.....	212-213	— Transit, 1913-14.....	624-625
Alberta, éducation dans l'.....	115, 117, 119, 130	— Vie.....	603
— Publications du Gouvernement.....	676	— Toutes Cies, actif, 1910-13.....	624-625
— Revenus et dépenses du Gouvernement de 1914.....	566-572	— Vie, Cies, 1910-14.....	615-617
Alcool, consommation de l'.....	560, 562, 563	— Vie, Cies américaines, actif, 1910-14.....	619
Alexandre de Teck, S.A.S. Prince, nommé pour succéder au Duc de Connaught, comme G.-G. du Canada.....	688	— Vie, Cies américaines, passif, 1910-14.....	620
Aliénés, nombre des.....	75-76	— Vie, Cies anglaises, actif, 1910-14.....	618
Amendes, saisies et confiscations, 1901-14.....	544	— Vie, Cies anglaises, passif, 1910-14.....	619
Amérique Britannique du Nord, dispositifs de la Loi.....	15	— Vie, Cies Canadiennes, actif, 1910-14.....	618
Anderson, Dr. R. M. et l'expédition Arctique Stefansson.....	688	— Vie, Cies canadiennes, passif, 1910-14.....	619
Anglo-Egyptien, Soudan.....	76	— Vie, dépenses, 1910-14.....	621
Animale, produits de l'industrie, exportés par quantité et valeur 1910-1914.....	276, 292, 310	— Vie, recettes, 1910-14.....	620-621
— Exportés par valeur, 1868-1915.....	265	— Vie, obligations, 1910-14.....	620
— Exportés comme produits manufacturés, 1910-1914.....	429	— Vie, Cies à répartition.....	604
— Importés, par quantité et valeur, 1910-14.....	332, 366, 398	— Actif, 1910-14.....	623
— Importés, comme produits manufacturés, 1910-14.....	428-429	— Dépenses, 1910-14.....	624
— Importés, au Royaume-Uni, par quantités et valeurs, 1913-1914.....	448-449	— Recettes, 1910-14.....	624
— Importés au Royaume-Uni, par quantités et valeur et pays d'où importés, 1910-14.....	430, 431, 450, 451	— Passif, 1910-14.....	623
Animaux, abattus sur la ferme, 1900-10.....	176-180	— Vie, Cies, primes encaissées, 1901-14.....	622
Anthraxite, importations, 1901-1914.....	437	— Dans toutes les Cies, 1901-14.....	622
Apalaches, région des.....	36-37	— Dans les Cies américaines, 1901-14.....	622
Antilles, exportations aux, 1914.....	435-437	— Dans les Cies anglaises, 1901-14.....	622
— Exportations aux, 1912-14.....	437	— Dans les Cies canadiennes, 1901-14.....	622
— Exportations aux, 1901-1914.....	439	— Vie, au Canada, 1910-14.....	615-617
— Importations des, 1914.....	440	— Polices émises et expirées, 1910-14.....	615-617
— Importations des, 1912-1914.....	440	— Montant net en vigueur, 1901-14.....	622
— Importations des, 1901-14.....	441	— Polices en vigueur, 1901-14.....	622
Arctique, exploration.....	687-688	— Nouvelles émises, 1910-14.....	615
		— Toutes autres que vie et incendie, 1913-1914.....	604, 624, 629
		— Actif des Cies canadiennes, 1913-14.....	626-627
		— Actif des autres Cies, 1913-14.....	628-629
		— Dépenses des Cies canadiennes, 1913-14.....	626-627
		— Dépenses des autres Cies, 1913-14.....	628-629
		— Recettes des Cies canadiennes, 1913-14.....	626-627
		— Recettes des autres Cies, 1913-14.....	628-629
		— Obligations des Cies canadiennes, 1913-1914.....	626-627
		— Vol avec effraction, 1913-14.....	624-625
		— Vie, taux des mortalités, 1910-13.....	617
		— Surveillance des assurances, 1901-14.....	543
		Aveugles, nombre des.....	74-76H
		Avoine, Superficie, rendement et valeur.....	147-167
		— Prix sur les marchés britanniques, 1914.....	218-219

	PAGE.		PAGE.
— Production mondiale, 1913-14 et 1914-15	225	— Valeur du, en 1900, 1907-1910.....	189-190
— Superficie et rendement de, dans les provinces de l'ouest, 1910-14.....	168	— Valeur du, en 1901-1911.....	176-180
— Superficie et rendement de, dans les années de recensement, 1870-1910.....	181-187	Bière, consommation de.....	560-563
— Coût de revient, 1913.....	202-205	— Droits payés par tête sur la, 1869-1914.....	563
— Prix à Winnipeg et Fort William, 1914.....	217-219	Billets, du Dominion, Loi des.....	683
<b>Bacon canadien, prix sur les marchés britanniques, 1914.....</b>	<b>220-221</b>	— Emissions et rachats de, 1878-1914.....	588
<b>Banques.....</b>	<b>579-592</b>	— Passif, pour 1867-1914.....	555
— et opérations des, statistiques.....	579-592	— Circulation, mensuelle de, 1889-1914.....	586
— Actif des, 1868-1914.....	582	Blé, superficie et rendement du, dans les provinces du Nord-Ouest, 1910-14.....	168
— Actif en prêts sur demande et à courte échéance, 1914.....	580	— Superficie, rendement et valeur du 1910-1914.....	144-167
— Actif en billets du Dominion, 1914.....	580	— Superficie et rendement du, dans les années de recensement, 1870-1910.....	181-187
— Actif en espèces, 1914.....	580	— Coût de revient, 1913.....	202-206
— Actif en espèces, 1909-1913.....	584	— Distribution du blé canadien, 1911-15.....	209-211
— Actif, détail de l', 1911-14.....	584	— Farine, prix de la farine canadienne sur les marchés Britanniques, 1914.....	218-219
— Billets en circulation, 1868-1914.....	282	— Prix à Winnipeg et Fort William, 1914.....	215-216
— Billets du Dominion en circulation, mars 31, 1882-1914.....	592	— Production, mondiale du, 1913-14 et 1914-1915.....	222-225
— Billets en circulation, 31 mars, 1882-1914.....	592	— Stocks de, au Canada, 8 février, 1915.....	208
— Capital versé, 1868-1914.....	582	Bois de pulpe, voir "Pulpe" - - - - -	-
— Chambre des compensations, 1910-1914.....	586	— Bois de sciage.....	-
— Circulation moyenne des billets, par périodes quinquennales, 1874-1914.....	587	— Canadiens, emploi des.....	226
— Circulation des billets du Dominion, 1889-1914.....	586	Bradstreet, statistiques, des faillites commerciales.....	593
— Dépôts, 1868-1914.....	582	Brevets et droits d'auteur.....	471
— Dépôts faits par le public, 1914.....	581	Britannique, Colombie, éducation dans la.....	117, 119, 123, 130
— Dépôts faits par le public, 1901-14.....	582	— Flore et Faune de.....	42
— Dividendes, taux des.....	581	— Gouvernement de.....	3
— Emission et rachat de billets du Dominion, 1878-1914.....	588	— Gouvernement, publications du.....	676
— Escompte, 1901-1914.....	583	— Gouvernement, recettes et dépenses du, 1914.....	565-573
— Escompte au public, 1868-1914.....	582	— Production minérale de, 1914.....	254
— Faillites au Canada, 1868-1910.....	xii.	— Terres publiques de.....	639
— Fonds de réserve des banques autorisées, 1904-14.....	587	Britannique, l'Acte de l'Amérique du Nord Britannique, Empire, superficie et population de.....	77-79
— Or entre les mains du Percepteur Général, 31 mars, 1882-1914.....	592	Brock, R. W., Géologie et Minéraux Industriels du Canada.....	xii
— Passif des, 1868-1914.....	582	Brown, Hon. George.....	4-8
— Passif, détail du, 1911-1914.....	585	Cabinet du Canada.....	16
— Passif, en dépôts faits par particuliers, 1914.....	581	— Ministres, 1896-1915.....	633-634
— Passif en billets en circulation, 1914.....	581	— Ministres, nouveaux.....	689
— Passif, en capital versé, 1914.....	581	Câbles, longueur des lignes de.....	518-519
— Passif, en fonds de repos ou de réserve, 1914.....	581	Caisnes d'épargne, voir "Banques"	-
— Passif, Banque d'Épargne, passif du Canada, 1867-1914.....	555	Canada, Le, en 1763.....	24
— Prêts courants au Canada, 1914.....	580	— Le, en 1791.....	24
— Réserve centrale d'or.....	580	Canada et la Guerre Européenne.....	683
— Caisnes d'épargnes du gouvernement fédéral, 1868-1914.....	580-584	— Avant la Confédération.....	2
— Caisnes d'épargnes postales, 1868-1914.....	589	— Constitution et Gouvernement du.....	1-18
— Caisnes d'épargnes postales, total de leurs opérations, 1868-1914.....	589	— Loi des Grains.....	458-461
Bardeaux, quantité et valeur, 1912-13.....	590	— Loi des Grains et Amendements.....	682
Bassins de radoub du Gouvernement fédéral.....	648	— Loi de Tempérance.....	641
— Bassins subventionnés conformément à la Loi des Subsidés aux Cales-sèches, 1910.....	649	— Loi de Tempérance et amendements.....	682
Bassins d'écoulement des eaux.....	28-29	— Force expéditionnaire, Canadienne.....	684
Bateaux à vapeur, inspection, 1913-14.....	513-514	Canadian Northern Railway System.....	473-478
— Dépenses diverses pour, 1910-14.....	548	Canadian Pacific Railway.....	473-478
— Revenus de, 1901-14.....	544	Canadien, Fonds Patriotique.....	683
— Bateaux à vapeur du Dominion, revenus des, 1901-14.....	543	— Produits canadiens, dons de.....	683
Bateaux, subventions et coût du service de malle, 1901-14.....	547	Canadienne zone.....	39-40
— Pour le transport de la malle, 1911-14.....	525-527	Canaux canadiens, système des.....	497-505
Bestiaux, nombre et valeur au Canada, par provinces, 1914.....	170	— système des, au Canada.....	497
— Nombre de, au Canada, 1910-14.....	170-171	— coût de l'agrandissement des, 1868-1914.....	505
— Nombre de, pur-sang, au Canada.....	187-188	— coût de la construction des, 1868-1914.....	505
— Valeurs au Canada, 1908-09, 10, 14.....	172	— dépenses sur les, 1868-1914.....	498-504
— Valeur, par province, 1901-1911.....	176-180	— Principaux articles transportés, 1913-14.....	500-501
Betteraves à sucre, production de, en 1914.....	201	— Revenus des, 1868-1914.....	498-504
Betteraves fourragères, superficie, rendement et valeur de, 1910-14.....	145, 149, 167	— Sault Ste-Marie, trafic sur le, canadien 1895-1914.....	501
Beurre, production au Canada.....	188-192	— trafic par mois, 1911-14.....	499
		— Trafic, sur les canadiens, 1895-1914.....	501-503
		— tonnage et trafic des bâtiments passant sur les, et classes des produits transportés 1913-14.....	501
		— trafic, distribution du, 1914.....	499
		— trafic sur les, pendant la saison de navigation, 1914.....	498
		— de ports canadiens à ports canadiens.....	498
		— de ports canadiens à ports des E.-U.....	498
		— de ports des E.-U. à ports canadiens.....	499
		— de ports des E.-U. à ports des E.-U.....	498

	PAGE.		PAGE.
Caoutchouc, importations, 1901-14.....	448	— nombre au Canada, par provinces, 1910-1914.....	170-172
Cape of Good Hope, du V. S. M. coulé.....	23	— valeur de, par provinces, 1901-1911.....	176-180
Caractéristiques physiques du Canada.....	28-42	Chinoise, immigration.....	85, 86, 92, 93
Cartes, illustrant le développement politique du Canada, 1763-1915.....	24-27	Chronologie.....	19-23
Cartier, Sir G. E.....	3-11	Cigares, consommation des.....	560-562
Cerisiers, nombre et production des, 1901-11.....	191-192	— accise sur.....	560
Chambre des Communes.....	5-8	Cigarettes, accise sur.....	560
— Nouveaux membres, 1914.....	689	Ciment, importation du, de Portland, 1898-1914.....	483
— Représentation à la.....	630	Ciment, quantité et valeur, 1908-1914.....	250
— Nombre des membres de la.....	631-632	Cire, valeur de la, par prov., 1900-1910.....	176-180
Chanvre brut, importations de, 1901-14.....	448	Cités et villes, statistiques, par provinces, 1914.....	574-577
Charbon bitumineux, importations de, 1901-1914.....	434	Citoyenneté de la population.....	65
— Exportations de, 1901-14.....	441	Civil, gouvernement, coût du, 1901-14.....	546
— Production par provinces, 1908-14.....	250	Climat et météorologie.....	131-142
— Quantité et valeur, 1908-1914.....	250	Coats, R. H., Rapport sur les prix.....	513
Chartes d'incorporation.....	641	Cochons, nombre des, et valeur des, au Canada et par provinces, 1914.....	172
Chemins de fer, statistiques.....	473-495	— Nombre des, au Canada et par provinces 1910-14.....	175-180
— amendements à la loi des.....	680-681	— Valeur des, par provinces, 1901-1911.....	175-180
— terres des.....	638	— Valeur des, au Canada, par provinces, 1908-09, 10-14.....	171
— Electriques.....	491-494	Code criminel, amendements au.....	681
Capital, passif du.....	491-494	Collège Royal Naval du Canada.....	653-654
Dépenses d'exploitation.....	491-494	Collèges, classiques et catholiques.....	105-127
Dépenses d'exploitation, 1914.....	491, 493, 494	Colombie Britannique, voir Britannique	
Longueur de voies et matériel, 1912-14.....	492	Commerce du Canada—	
Milles en exploitation, 1914.....	493-494	— Animaux et leurs produits, exportations par valeur, 1868-1915.....	265
Passif du Capital.....	491-484	— Année civile, 1914.....	257
Personnes blessées ou tuées, 1894-1914.....	494	— Valeur des exportations au Royaume-Uni, 1868-1915.....	265
Recettes, 1914.....	491-494	— Proportion entre les importations et les exportations.....	258-259
— Du gouvernement.....	485-486	— Valeur des exportations aux E.-U., 1868-1915.....	265
Construction et coût avant la Confédération jusqu'à 1914.....	486	— Valeur des exportations aux autres pays, 1868-1915.....	265
Construction, capital, dépenses, 1914.....	486	— Valeur des exportations aux autres pays, 1868-1915.....	265
Frais d'exploitation, 1868-1914.....	486	— Valeur des exportations aux autres pays, 1868-1915.....	265
Recettes avec surplus ou déficit, 1868-1914.....	481	— Valeur des exportations aux autres pays, 1868-1915.....	265
— A vapeur.....	473-491	— Valeur des exportations aux autres pays, 1868-1915.....	265
Baie d'Hudson.....	475	— Valeur des exportations aux autres pays, 1868-1915.....	265
Canadian Northern Railway.....	475-479	— Valeur des exportations aux autres pays, 1868-1915.....	265
Canadian Pacific Railway.....	475-479	— Valeur des exportations aux autres pays, 1868-1915.....	265
Capital engagé, passif du.....	473, 477, 478	— Valeur des exportations aux autres pays, 1868-1915.....	265
Capital engagé, 1914.....	473, 478, 481	— Valeur des exportations aux autres pays, 1868-1915.....	265
Dépenses d'exploitation, distribution des, 1912-14.....	483	— Valeur des exportations aux autres pays, 1868-1915.....	265
Dépenses d'exploitation par mille de ligne, 1907-1914.....	483	— Valeur des exportations de produits domestiques et étrangers qu'on peut classer comme produits manufacturés, à tous pays, 1905-15.....	268
Dépenses d'exploitation, 1875-1914.....	482	— Valeur des exportations domestiques et étrangères du Canada, à tous pays, par classe de marchandises, 1905-14.....	240-241
Dépenses d'exploitation, 1907-1914.....	483	— Exportations aux Antilles, 1914.....	435-437
Dépenses d'exploitation, 1914.....	473, 478, 483	aux Antilles, 1912-14.....	440
Développement récent des.....	475	aux Antilles, 1901-14.....	441
Employés, 1910-14.....	488	de bois de pulpe, 1909-14.....	433
Salaires et gages, 1910-14.....	489	de marchandises du Canada, par les E.-U. à des pays étrangers, 1913-14.....	272
En opération, 1835-1914.....	476	au Royaume-Uni, aux E.-U. et autres pays de produits canadiens, 1868-1915.....	259-260
Fret transporté, 1910-14.....	487-488	— de monnaies et lingots, 1868-1915.....	263
Fret transporté, 1875-1914.....	482	du poisson par principaux pays, 1913-14.....	434
G. T. P. Ry.....	475-479	de produits canadiens, par principaux ports, valeur des, 1914.....	445
Longueur en milles, 1835-1914.....	476	de produits domestiques et étrangers, par valeur, 1868-1915.....	263
par province, 1908-1914.....	417	droits perçus sur, 1868-1892.....	263
et matériel roulant, 1909-14.....	486	de produits domestiques, par valeur, dans l'Empire Britannique, 1909-14.....	269
Milles en construction, 1914.....	473-476	de produits domestiques, par valeur, aux pays étrangers, 1909-1914.....	269-270
en opération, 1875-1914.....	482	— Produits agricoles exportés, par valeur, en périodes de 5 ans, 1868-1915.....	265
en opération, nombre des, 1914.....	473	Valeur des exportations au R.-U., 1868-1915.....	265
en opération, 1908-1914.....	477-486	Aux Etats-Unis, 1868-1915.....	265
National Transcontinental Ry.....	473	Aux autres pays, 1868-1915.....	265
Passagers et fret, statistiques, 1875-1914.....	474-482	Des exportations totales, 1868-1915.....	265
Personnes tuées ou blessées, 1888-1914.....	489-491	Valeur des exportations canadiennes et étrangères, 1905-15.....	267
Proportion des dépenses aux recettes, 1875-1914.....	482	— Exportations de produits forestiers, par valeur, 1868-1915.....	266
Recettes, 1907-1914.....	483		
Recettes par mille de voie, 1907-14.....	483		
Recettes, 1914.....	473, 478, 481		
Recettes totales, 1875-1914.....	482		
Salaires et gages, répartition des, 1911-1914.....	489		
Subsides payés, 1914.....	483		
Subventions, détail des, 1914.....	483		
par les gouvernements et les municipalités, 1914.....	483		
Avant 1875, jusqu'à 1914.....	474-484		
Sous forme de garanties, par les gouvern. fédéral et provinciaux, 1914.....	483		
Chevalerie, ordres de, conférés.....	690-691		
Chevaux nombre et valeur, au Canada et par provinces.....	173		



Commerce—	PAGE.	Commerce—	PAGE.
Valeur de ces exportations, canadiennes et étrangères, 1905-15.....	268	— Importations au Royaume-Uni de produits animaux et agricoles, 1913-14....	448-449
Valeur de ces exportations au Royaume-Uni, 1868-1915.....	265	— Importations, par valeur, venant de l'Empire Britannique, 1909-1915.....	270
Valeur de ces exportations aux Etats-Unis, 1868-1915.....	268	— Importations, par valeur, venant des pays étrangers, 1909-14.....	270-271
Valeur de ces exportations aux autres pays, 1868-1915.....	265	— Importations de tous pays, en quantité et en valeur, par classes, 1910-14.....	328-427
Forêts, produits des, exportation des, par quantité et valeur, 1910-14.....	278-319	— Du Royaume-Uni, par quantité, valeur et classe, 1910-14.....	328-361
Valeur de ces exportations totales, 1868-1915.....	265	— Des E.-U., par quantité, valeur et classe, 1910-14.....	362-395
— Exportations, par valeur, qu'on peut classer comme produits manufacturés, 1910-14.....	428	— De tous pays, par quantité, valeur et classe, 1910-14.....	394-427
— Exportations, par valeur, au Roy.-Uni. aux E.-U., et autres pays, pouvant être classés comme produits manufacturés, 1910-1914.....	429	— Importations, par valeur de produits pouvant être classés comme produits manufacturés, 1910-1914.....	430
— Exportations des produits des pêcheries, par valeur, 1868-1915.....	265	— Importations, par valeur du Royaume-Uni, des E.-U., et autres pays de marchandises pouvant être classées comme produits manufacturés, 1910-14.....	431
— Exportation de, produits domestiques par valeur, aux pays étrangers, 1914-15.....	272	— Du Canada, par quantité, valeur et classes, 1910-14.....	327-427
— Valeur de ces exportations, canadiennes et étrangères, 1905-15.....	268	— venant du Royaume-Uni.....	327-361
— Exportations, valeur des, au Roy.-U., 1868-1915.....	265	— venant des Etats-Unis.....	362-395
Valeur des, aux E.-U., 1868-1915.....	265	— venant des autres pays.....	396-397
Valeur des, aux autres pays, 1868-1915.....	265	— Importation du R.-U., des E.-U., et autres pays, de marchandises importées pour consommation locale, 1868-1915.....	261
Pêcheries, produits des, exportations des par quantité et valeur, 1909-13.....	278-315	— Importation de monnaies et lingots, 1910-1914.....	271
— Exportation par valeur, 1878-1915.....	265	— Importation du R.-U., des produits animaux et agricoles alimentaires, par pays d'origine, 1910-1914.....	450-458
— Exportation de houille, le produit du Canada, valeur de, 1901-14.....	434	Produits agricoles—	
— de Poisson, valeur de, 1901-14.....	434	— Exportation de, par quantité et valeur, 1910-14.....	274-311
— de produits domestiques, par valeur, au Roy.-U., 1914-15.....	273	— Importation au R.-U., 1913-1914.....	448-450
— de bois, blocs et autres, pour la fabrication de la pulpe, le produit du Canada, 1890-1903.....	432	— Importés au Royaume-Uni, 1913-14.....	448-449
— de bois, blocs et autres, pour la fabrication de la pulpe aux E.-U., par quantité et valeur, 1904-14.....	432	— Produits canadiens, valeurs des exportations, 1868-1915.....	267
— de pulpe de bois, le produit du Canada, 1890-1907.....	432	Valeur des exportations au R.-U., 1868-1915.....	267
Totales, 1868-1915, valeur des.....	238	Valeur des exprt. aux E.-U., 1868-1915.....	267
— Importations des Antilles, 1914.....	265	Valeur des export. aux autres pays, 1868-1915.....	267
— des Antilles, 1912-14.....	440	Valeur des exportations totales, 1868-1915.....	267
— des Antilles, 1901-14.....	441	— Produits divers, export., par valeur, 1868-1915.....	267
— canadiennes, par quantité et valeur, 1868-1915.....	264	— Exportation de, par quantité et valeur, 1910-14.....	288-329
— de charbon anthracite et bitumineux, 1901-14.....	441	— Importation de, par quantité et valeur, 1910-14.....	336-370-404
— de Ciment Portland, 1898-1914.....	442	Val. des export. au R.-U., 1868-1915.....	267
— de marchandises canadiennes, par les E.-U., de pays étrangers, valeur des, 1913-14.....	272	Val. des export. aux E.-U., 1868-1915.....	267
— Importations de matières brutes, pour consommation locale, 1901-14.....	446-447	Val. des export. aux autres pays, 1868-1915.....	267
Chanvre non ouvré.....	447	Val. des export. totales, 1868-1915.....	267
Chiffons de tout genre.....	446	Val. des export. canadiennes et étrangères, 1905-1915.....	267
Gutta-percha, caoutchouc.....	447	— Produits manufacturés, exportés, par valeur, 1868-1915.....	266
Laine brute.....	447	— Importation de, par quantité et valeur, 1910-14.....	336, 370, 405
Laine et déchets de coton.....	447	— Exportation de, par quantité et valeur, 1910-14.....	280-298-318
Mais à balais.....	446	— Valeur des exportations, de produits canadiens et étrangers, 1905-1915.....	267
Peaux vertes, cornes, peaux crues.....	446	Val. des export. au R.-U., 1868-1915.....	266
Sucre brut.....	446	Val. des export. aux E.-U., 1868-1915.....	266
Tabac naturel.....	446	Val. des export. aux autres pays, 1868-1915.....	266
— Importations de monnaies et lingots, 1868-1915.....	2-64	Val. des export. totales, 1868-1915.....	266
— Importations de poisson, 1901-14.....	434	Proportion entre les exportations et les importations.....	259-260
— Importations pour consommation, par valeur, 1868-1915.....	264	— Produits minéraux exportés, par val., 1868-1915.....	266
— Importations de tous pays, par valeur, imposables, 1868-1915.....	264	— Exportation de, par quantité et valeur, 1910-14.....	288-328
Exempts de droits, 1868-1915.....	264	— Importation de, par quantité et valeur, 1910-14.....	308-390-424
Droits perçus sur, 1868-1915.....	264	Val. des export. au R.-U., 1868-1915.....	266
Droits p.c. sur les importations imposables venant des E.-U., 1868-1914.....	442	Val. des export. aux E.-U., 1868-1915.....	266
Droits p.c. sur les importations imposables venant du Royaume-Uni, 1868-1914.....	443		
— Importations, droits perçus sur les moyenne p.c. des, venant du Royaume-Uni, et autres pays, 1868-1914.....	444-445		

	PAGE.		PAGE.
Val. des export. aux autres pays, 1868-1915.	266	— Imputables au fonds consolidé, 1868-1914	550
Valeur des export. totales, 1868-1915.	266	— Pour la perception du revenu, 1868-1914.	549
Valeur des exportations canadiennes et étrangères, 1905-15.	268	— Pour primes, escompte et échange, 1901-1914.	544
Valeur des exportations et des importations totales, par provinces, 1914.	445	— Pour subventions aux chemins de fer, 1884-1914.	550
— Statistiques du.	257-472	— Du Canada, 1868-1914.	550
— Tarif général, importations sous le, 1911-1914.	446-447	— Par tête de population, 1871-1914.	552
— Tarif préférentiel, importations sous le, 1911-14.	446-447	— D'une famille type.	535-538
— Tarif sur traité, importations sous le, 1911-14.	446-447	— Pour l'éducation publique, 1901-13.	126-129
— Total du Canada, 1868-1915.	257-260	— Des gouvernements provinciaux.	565-573
— Total du Canada, 1913-1914 et 1914-1915.	257	Déportation d'émigrants non désirables.	85, 88, 89
— Total du Canada, par pays, 1914.	262	Dessins industriels.	471
— Total du Canada, par pays, 1915.	273	Détail, prix de, des denrées.	536
— Valeur des marchandises entrées pour consommation à certains ports, 1914.	445	Détenus, voir "Statistiques criminelles et pénitenciers"	
Commerciaux, unions, membres des.	532	Dettes des villes et municipalités canadiennes, 1914.	574-577
Commissaires, nomination des.	690	Dette du Canada, Statistiques.	540, 553, 557
Commissions Royales, du Dominion.	685-686	— Actif de la, 1867-1914.	553-554
— Commission, des eaux limitrophes.	681	— Comptes augmentant la, 1868-1914.	549
Communes, Chambre des.	5-8	— Consolidée, 1867-1914.	555
— Nouveaux membres, 1914.	688	— Fonds d'amortissement, 1867-1914.	554
— Représentation à la.	630	— Intéret sur la, 1868-1914.	553
Communications, transports et.	473-530	— Nette, 1867-1914.	553
Compensations aux seigneurs, passif, 1867-1914.	556	— Intéret sur placement, 1867-1914.	553
Comptes publics, statistiques des.	540-600	Différends industriels.	532-534
— divers.	565-600	Acte d'enquête sur les différends industriels.	534
Configuration géographique du Canada.	24-42	Distillation, statistiques, 1910-14.	561
Colonial, bureau.	2	Distribution du blé Canadien, 1911-15.	208-210
Confédération du Canada.	2-18	— Des terres par provinces, 1901-11.	172-173
Connaught, S. A. R. le duc de.	658	Division des Justes Salaires, Min. du Travail.	534
Connor, A. J., Climat et Météorologie.	xii	Divorce au Canada, 1868-1914.	667
Consolidé, fonds.	540	Dominion, passif du, 1867-1914.	555
— Dépenses, 1911-14.	541	— Parlements du, 1867-1915.	632-633
Consolidés, fonds, dépenses, 1868-1914.	543	— Provinces originales du.	4, 24, 631
— Détail des, 1901-14.	543-544	— Steamers du, recettes, 1901-14.	543
— Recettes, 1911-14.	541	Douane, recettes des taxes, de 1901-14.	543
— Recettes, 1868-1914.	551	— Loi du tarif des, 1914.	680
— Recettes, détail des, 1901-14.	542	— Amendements à la Loi du tarif des, 1914.	683
— Surplus, 1911-14.	541	Doughty, A. G., Histoire du Canada.	xii.
— Surplus, 1868-1914.	541	Droits par tête payés sur les spiritueux, le vin, la bière et le tabac, 1869-1914.	563
Consolidée, dette, payable à Londres et au Canada, le 31 mars 1914.	557	Droits d'auteurs et brevets.	472
Construction, sociétés de, statistiques des.	563-567	— Division des.	472
Cordages, primes payées aux cîes de.	471	Dragage, machines, etc., 1910-1914.	649
— Quantité fabriquée.	471	Dun, statistiques des faillites commerciales.	599-600
Cornes, importation de, 1901-14.	446	Eaux intérieures du Canada.	27
Côtes, service des, coût du, 1901-14.	547	Eaux, superficie des, au Canada.	41
Coton, laine de, importations de, 1901-14.	449	Ecole des Hautes Etudes Commerciales, Montréal.	107
Coût de la vie.	536-540	Economie domestique, enseignement de l',	98, 100, 109
— de revient de la production du grain, 1913.	201-215	Education au Canada.	13, 94, 130
Criminelles, statistiques.	xii, 655-666	— Académies dans Québec.	126
— Occupation, état-civil, lieu de naissance, etc., des détenus.	659-660	— Académies de comté dans la Nouvelle-Ecosse.	99
— Pénitenciers.	662-665	— Agricole.	100, 103, 107, 108, 112, 113
— Accusations, condamnations et acquittements.	665	— Assistance moyenne à l'école.	120-123
— Causes de l'augmentation.	629	— Obligatoire.	96, 99, 98, 100, 105, 108, 118
— Condamnations pour délits relevant du jury.	656-657	— Ecoles réunies.	102-112
— Condamnations et sentences pour tous délits.	656-658	— Ecole des Hautes Etudes Commerciales, Montréal.	107
— Jeunes criminels condamnés pour délits relevant du jury.	659	— Élémentaire.	98, 100, 105, 108, 110, 114, 116, 118
— Nature des offenses.	661	— Dépenses pour l'instructions publique, 1901-1914.	127-130
— Condamnations à mort, 1913.	655	— Voyages des professeurs à l'étranger.	112
— Condamnations sommaires, 1913.	655	— Caractères généraux du système d'éducation au Canada.	96
— Condamnations par classes d'offenses et proportion du total de chaque classe.	662	— Ecole de Grammaire au Nouveau-Brunswick.	101
Cuivre rouge, quantité et valeur, 1868-1914.	242-243	— "Hands across the Seas" mouvement.	112
Daim commun dans le parc de Wainwright.	40	— Supérieure au Canada.	97, 99, 103, 107, 109, 113, 115, 117, 118
Décès survenus durant l'année.	685	— Science domestique.	99, 101, 111
Décorations impériales.	690-691	— Illettrés, statistiques du recensement des.	94
Défense voir "Milice et Service Naval"		— Dans l'Alberta.	116, 117, 122, 130
Déficit, 1876-1897.	542	— Dans la Colombie Britannique.	117, 119, 123, 150
Dénrées, prix des.	536-540	— Dans le Manitoba.	110, 114, 122, 125, 129
Densité de la population.	43	— Dans le Nouveau Brunswick.	100, 103, 121, 124
Dépenses imputables au Capital, 1868-1914.	550	— Dans la Nouvelle-Ecosse.	97, 101, 120, 124
		— Dans l'Ontario.	108, 110, 121, 125, 127, 129

	PAGE		PAGE
— Dans le Québec	104, 108, 121, 124, 128	— Entrées et sorties (par contrée), 1914	508-509
— Dans l'Île du Prince Edouard	96, 97, 120, 127	— Ports canadiens (entrées et sorties), 1901-14	509
— Dans la Saskatchewan	114, 115, 122, 123	— Ports canadiens (entrées et sorties), 1914	506-507
— Dans le Territoire du Yukon	119	— Expéditions de vaisseaux employés dans le cabotage, au Canada, 1910-14	510-511
— Enseignement industriel au Manitoba	113	— Naufrages et accidents, 1870-1914	514-515
— Inspection des écoles	97, 101, 103, 104	— Vaisseaux construits et enregistrés au Canada, 1901-14	512
— Travaux manuels	100-102	— Vaisseaux canadiens et américains naviguant sur les rivières et les lacs limitrophes, 1910-14	511-512
— Ecoles modèles	103, 109, 124, 127	— Vaisseaux vendus à d'autres pays, 1901-1914	512
— Ecole du soir	108-111	— Vaisseaux, inspection des, 1913-14	513-514
— Ecoles Normales	97, 100, 103, 104, 107, 109, 111, 115, 117, 118, 124, 126	— Exploration arctique	686-687
— Ecoles Privées dans l'Ontario	110	— Explosifs, loi des, 1914	681
— Comité Protestant dans Québec	101	— Exportations, voir "Commerce"	
— Nombre des élèves au Canada	120-123	— Loi des, amendements à la	681
— Instruction religieuse	100	— Extraits de la Gazette du Canada	688-692
— Minorités religieuses	105		
— Collèges classiques catholiques	106-127	— Faillites commerciales	598-600
— Comité catholique dans Québec	104	— Falsification, Loi	681
— Assistance moyenne à l'école	120-123	— Farine, prix sur les marchés britanniques, 1914	216-217
— Statistiques du recensement sur l'assistance à l'école	94-95	— Farine canadienne, stock au Canada au 8 février 1915	207
— Commissaires d'écoles	104-105	— Farine canadienne, don de, à la Grande-Bretagne	683
— Obligations scolaires de l'Alberta	116	— Faune du Canada	39-42
— Districts scolaires	100, 103, 115	— Fer en gueuse, quantité et valeur, 1908-14	249
— Jardins scolaires	103-112	— Hauts fourneaux au Canada, 1914	251-252
— Subventions scolaires 97, 98, 101, 105, 115, 116, 127, 130		— Primes sur le	467-469
— Taxes scolaires dans diverses villes	577	— Minerai et valeur, 1908-13	248
— Ecoles pour les sourds et les aveugles	112	— Fermes, employés de, au Canada, gages des	204-206
— Nombre des écoles au Canada	120-123	— Superficie bonne pour la culture au Canada	210-211
— Enseignement secondaire	99, 101, 106, 109, 111, 114, 115, 117, 119	— Valeur des, par provinces, 1901-1911	175-179
— Ecoles séparées	96-109	— Fermes et stations Expérimentales du Dominion	211-212
— Statistiques de	119-130	— Fermetures, 1914	532
— Instituteurs, nombre de, au Canada	120-123	— Fèves, superficie, rendement et valeur, 1910-1914	144-166
— Instituteurs, pensions des	96	— Superficie et rendement, dans les années de recensement, 1870-1910	180-186
— Instituteurs, formation des	107, 109, 111, 112, 115, 117	— Ficelle d'engravage, prime sur	470-471
— Technique	99, 107, 531	— Quantité fabriquée	471
— Ecoles de villes dans l'Alberta	116	— Finances, Loi des, 1914	683
— Universités du Canada	97, 99, 103, 109, 110, 113, 115, 118, 119	— du Dominion du Canada	9
— Territoire du Yukon	119	— des provinces	14
— Egypte, superficie de	76	— système des, du Canada	540
— déclarée protectorat britannique	76	— statistiques	540-629
— Electricité, recettes d'inspection, 1910-14	543	— Flint, T. B. Constitution et gouvernement du Canada	1-18
— Élémentaire, éducation, au Canada	98, 100, 105-108, 110-114, 117	— Flore et Faune du Canada	39-42
— Electricques, Cies de lumières, enregistrées, 1913-14	564	— Foin, superficie, rendement et valeur, 1910-14	148-166
— Chemins de fer	490-493	— superficie et rendement dans les années de recensement, 1870-1910	180-186
— Élévateurs de grain	453-463	— Fonds d'amortissement	545-549, 551
— Empire, superficie et population de l'Empire Britannique	76-79	— des cités et villes, 1914	574-577
— "Empress of Ireland," perte de l'	682	— Forêts, arbre des, du Canada	226
— Energie électrique, développée ou produite pour l'exportation et la consommation locale, 1911-14	565	— Bardeaux, quantité et valeur, 1912-13	227-228
— Enfants, immigration des, au Canada	86-90	— Bois de sciage, quantité et valeur, 1912-13	227-228
— Entrepôts frigorifiques, pour produits susceptibles de se gâter, 1915	195-200	— Bois servant à la fabrication de la pulpe, 1912-13-14	230
— Entrepôts frigorifiques au Canada, 1915	195-200	— Canadiennes, superficie des	225
— Loi des entrepôt, frig., 1914	679	— Exportations, par quantité et valeur, 1910-14	277-296-316
— Erable, sucre et sirop, valeur par province, 1900-1910	175-179	— Exportations par valeur, 1898-1915	266
— Sucre, étalon du	681	— Exportations, par produits classés comme produits manufacturés, 1910-14	428-429
— Sirop, étalon du	186	— Importations de produits classés comme produits manufacturés, 1910-14	430-431
— Escompte, recettes des comptes du fonds consolidé, 1901-14	544	— Importations par quantités et valeur, 1910-14	335, 367, 402
— Etat, département du Secrétaire d'	642-643	— Lattes, quantité et valeur, 1912-13	227-228
— Etat civil de la population	64	— Produits des, statistiques	225-232
— Etats-Unis, commerce avec les	255-261-263-265, 268-270, 289-307, 362-395, 429, 431-434, 442-446	— Bois de pulpe, consommation par province, 1914	229
— Européenne, guerre	682-684	— Bois employé pour la fabrication de la pulpe, 1912-14	228
— Evénements principaux de l'année, 1914	678-688	— Superficie d'une valeur commerciale	226
— Expéditions de grain, 1913-14	464-467		
— Expéditions—Statistiques	505-517		
— Vaisseaux, nombre et tonnage enregistrés au Canada, 1910-13	513		
— Navigation océanique et intérieure, ports canadiens (entrées et sorties), 1901-14	510		
— Ports canadiens (entrées et sorties), 1914	506		

	PAGE.		PAGE.
— Traverses et poteaux, 1911-14.....	227-231	Houblon, superficie et rendement dans les années de recensement 1870-1910.....	180-186
— Valeur, 1911-14.....	223-224	Hudson, chemin de fer.....	475
Forêtiers, réserves.....	226	— Élevateurs à grains et le chemin de la Baie.....	461-462
Fourrages et peaux d'animaux sauvages, 1911.....	232-233	— Compagnie de la Baie, vente de terre par la, 1912-14.....	638
Fromage, production au Canada.....	187-191	Hygiène publique et quarantaine.....	651
— Valeur du, 1900 et 1907-1910.....	188-190		
— Valeur du, domestique, par provinces, 1900, 1910.....	175-179	Idiots, nombre des.....	73-75
— prix du, canadien, sur les marchés britanniques, 1914.....	221	Iles du Canada.....	35
Fruits, production de, 1900, 1910.....	193-194	Illettrés, statistiques du recensement des.....	94
— et légumes, valeur des, 1900-1910.....	193-194	Immigration, statistiques.....	85-92
— valeur des vergers, par province, 1900-1910.....	175-179	— Arrivés au Canada, 1897-1915.....	86
— Petits, superficie des années de recensement 1891-1901-11.....	192	— Arrivés en 1914.....	87
Fruitières, arbres du Canada, productifs et non productifs 1901-11.....	192-194	— Arrivés aux ports océaniques et intérieurs, 1909-15.....	87
		— Dépenses, 1868-1914.....	92
Galerie Nationale du Canada.....	651	— Dépenses diverses, 1901-14.....	547
Gaz, inspection et timbres de loi, recettes, 1901-14.....	543	— Des Hindous.....	684
Gazette du Canada, Extraits de la.....	688-692	— Chinoise.....	85-86-91-92
Général, aperçu, du climat du Canada.....	131-142	— Déportation, après admission.....	88-89
Géographiques, traits, du Canada.....	28-35	— Destination des immigrants, 1901-1915.....	90-91
Géologie, coût de l'arpentage, 1901-14.....	546	— D'enfants du Royaume-Uni.....	85-89
Géologie et Minéraux industriels du Canada — En rapport avec l'agriculture au Canada	35-39	— Des Etats-Unis.....	85-89
Gouvernement du Canada, constitution et.....	1-18	— Japonaise.....	684
— Gouvernement responsable.....	1-15	— Orientale.....	85-92-684
Gouverneur Général, S. A. R. le.....	687	— Qualité des Immigrants.....	85
— Généraux du Canada, 1867-1915.....	632	— Recettes et dépenses.....	86-92
Grains, division d'inspection.....	464-466	— Refus d'immigrants aux ports océaniques.....	88
— Élevateurs de, nombre et contenance.....	459-464	— Sexe, occupation et destination des arrivants, 1913-14.....	90
— Élevateurs, nouveaux en construction.....	460-461	Impérial, décorations et honneurs.....	690-691
— Expéditions, 1913-14.....	467-468	— Naturalisation.....	678-679
— Par vaisseaux ou entièrement par voie ferrée, 1913-14.....	468	— Médaille du service.....	690-691
— par vaisseau, de Fort William et Port Arthur, 1913-14.....	467	— Veto.....	1
— Expédition de grain canadien.....	459	Importations, voir "Commerce"	
— Inspection et classification des.....	460-464-467	Incorporations, chartes d'.....	642
— Inspection des, 1912-14.....	464-467	Indes.....	2
— Inspection des, 1913-14.....	467	Indiennes, Affaires.....	643-648
— Loi des, du Canada.....	459	Indiens.....	
— Amendements à.....	681	— Assistance aux écoles, 1914.....	646
— Mélangés, superficie, rendement et valeur	144-166	— Bestiaux des, 1914.....	648
— Superficie et rendement, années de recensement, 1870-1910.....	180-185	— Dépenses diverses pour les, 1901-14.....	547
— Récoltes, qualités des.....	144-147-166	— Education des, 1914.....	646
— Rendement des.....	146-166	— Nombre des, par occupations, 1914.....	647
— dans les provinces du Nord-Ouest, 1910-14.....	146-167	— Population, distribution de la, par âge, sexe et province, 1914.....	645
— Récoltes, dans les provinces du Nord-Ouest, 1910-14.....	146-167	— Population, par province, 1909-15.....	644
— Statistiques.....	459-468	— Récoltes agricoles des, 1914.....	647
— coût de revient, 1913.....	201-205	— Religion des, 1914.....	645
Graine de lin, voir "Lin."		— Revenu, source et valeur, 1914.....	648
Graines d'herbes et trèfles, superficie et rendement dans les années de recensement 1870-1910.....	180-186	— Terres, superficie, valeur 1914.....	646
Gros, prix du, des denrées.....	535-538	Industrie, voir "Manufactures"	
Grammaire, écoles de, au Nouveau-Brunswick.....	102	Industrie, laitière au Canada.....	187-191
Grands Lacs du Canada.....	31-32	— Loi de.....	681
Grand Tronc Pacifique, chemin de fer du.....	475-479	Infirmes des gens.....	73-75
Guerre, loi d'appropriation de la, 1914.....	683	Inspecteurs (cullers) honoraires des, 1901-14.....	543
— Européenne et le Canada.....	682-684	Inspection du grain, voir "Grains"	
— Effets de la, sur le commerce.....	256	Inspection et vente, Loi, 1914.....	680-681
— Loi des mesures de, 1914.....	683	— Des bateaux à vapeur, coût de, 1901-14.....	544
— Session du parlement, 1914.....	683	— Divers articles, recettes, de 1902-14.....	544
Hauts fourneaux du Canada, production des 1914.....	251-252	Instituteurs, nombre des, au Canada.....	120-123
Havre, abolition de la Commission du, à Nord-Sidney.....	681	— Pensions aux.....	96
— Dépenses pour travaux, 1910-1914.....	650	— Formation des.....	107, 109, 111, 112, 115, 117
Hindous, immigration des.....	684	Institutions scientifiques, coût des, 1901-14.....	548
Histoire du Canada.....	xii	Instruction technique.....	99, 107, 530
Homesteads, inscription de.....	637-639-640	Intercolonial, chemin de fer, construction du	16-474
Honneurs et décorations.....	690	Intérieur, Ministère du Revenu.....	559
Hôtel des monnaies.....	559	— Revenu de, statistiques du.....	559-564
		— eaux du Canada.....	28-34
		Instruments aratoires, valeur des, 1901-11.....	175-179
		Jambon canadien, prix sur les marchés britanniques, 1914.....	219-220
		Japonaise, immigration.....	684
		Jeunes délinquants, Loi des 1908.....	642
		Judicature.....	14
		Judiciaires, nominations.....	689
		Juges, loi des, amendements à la.....	680
		Juges, nomination des.....	14
		Justice, administration de la, coût de l', 1901-14.....	545

	PAGE		PAGE.
Komagata Maru, émeute des Hindous sur le.....	686	Mariages, taux des, au Canada.....	82-84
Laine, production de la, 1900 et 1910.....	190-191	— Marine, voir "Expéditions"	
— brute, importations, 1901-14.....	447	— Ministère de la, dépenses du.....	545
— de coton, importation de, 1901-14.....	447	— Dépenses du Ministère de la.....	506, 516, 517
— par provinces.....	169-181	— Signaux de détresse, 1904-14.....	575
— Valeur de la, 1901-1908-1910-1914.....	169-171	— Organisation du Ministère.....	505
— valeur de, par provinces, 1900-10.....	175-179	— Hôpitaux, coût des, 1901-14.....	547
Lait condensé, production du.....	188	Marques sur le bois.....	471
— production du, 1910.....	188	Marqueurs de bois, honoraires des, 1901-14.....	542
— production du, 1900-10.....	190-191	Messageries, cics de.....	493-496
— valeur du, par province, 1900-10.....	175-179	— Capital des.....	494
Laitière, industrie, au Canada.....	188-191	— Dépenses d'exploitation, 1911-14.....	495-496
Langues employées au parlement.....	16	— Longueur des lignes en exploitation, 1911-1914.....	494
Lattes, quantité et valeur, 1911-14.....	227-228	— Privilèges, valeur des 1911-14.....	495
Laurentides, plateau des.....	36-37	— Recettes des, 1911-14.....	496
Législatifs, pouvoirs, des provinces.....	10-13	— Valeur financière des, 1911-14.....	495
Législation, coût de la, 1901-14.....	547	Mersey, Lord, Président de la Commission d'enquête sur le désastre de l'Empress of Ireland.....	682
Lettres, nombre des, envoyées au Canada, 1868-1914.....	525	Métaux, voir "Minéraux"	
Libérations conditionnelles, système des.....	662	Météorologie.....	129-142
Lieu de naissance de la population.....	63-65	Midshipmen canadiens, perte de quatre.....	23, 684
Lieutenants-gouverneurs des provinces, 1867-1915.....	635-636	Miel, production du, 1900 et 1910.....	190-191
Lieutenants-gouverneurs.....	688	— Valeur du, 1901 et 1911.....	175-179
Lin, graine de, superficie, rendement et valeur, 1910-14.....	146-163	Milice, statistiques.....	651-654
— superficie et rendement, années de recensement, 1870-1910.....	179-185	— Dépenses et recettes, 1910-14.....	652
— Prix du, à Winnipeg et Fort William.....	216-217	— Officiers et hommes exercés, 1910-14.....	652
— coût de revient du, 1913.....	200-204	Milice et Défense, dépenses diverses, 1901-14.....	547
Lockouts, 1914.....	532	— Recettes, 1901-14.....	543
Logements et familles du Canada.....	60	Minéraux, Exportations de charbon, 1901-14.....	434
Loi canadienne des grains.....	459	Minéraux économiques.....	xii.
— sur l'aide à l'Agriculture.....	210-212	— Exportations de produits minéraux, par quantité et valeur, 1910-14.....	287, 304, 326
— sur la tempérance au Canada.....	642	— Exportations de produits minéraux, classés comme produits manufacturés, 1910-14.....	428-429
— amendements à la.....	643	— Importations d'antracite et de charbon bitumineux, 1901-14.....	441
— du Parlement.....	666, 669, 678, 682, 685	— Importations de ciment de Portland, et droits perçus, 1898-1914.....	443
— du Parlement, liste des principales, administrées par les divers ministères.....	666-669	— Importations de produits miniers, par quantité et valeur, 1910-14.....	357, 390, 424
— d'enquête sur les différends industriels.....	534	— Importations de produits minéraux, classés comme manufacturés, 1910-14.....	430-431
Lumière électrique, Cies enregistrées de, 1913-14.....	564	— Production des principaux minéraux, 1908-14.....	248-249
Luzerne, superficie, rendement et valeur de 1910-14.....	145, 148, 166	— Production des Hauts fourneaux du Canada.....	250-252
Macdonald, Sir John.....	3	— Valeur des, au Canada, par provinces, 1913-14.....	243
Macoun, James, Flore et Faune du Canada.....	39-42	— Production minérale par province.....	244-250
Malcolm Wyatt, Géologie en rapport avec l'agriculture.....	35-39	— Production des, en Colombie Britannique, 1912-14.....	253
McGee, Hon. d'Arcy.....	3-17	— Production minérale du Canada, 1913-14.....	241-244
Mais, superfi. rendement et valeur, 1910-14.....	147-166	— du Canada, 1886-1914.....	244
— superficie et rendement, années de recensement, 1870-1910.....	180-186	— en Nouvelle-Ecosse, 1914.....	253
— à grain, coût de revient, 1913.....	201-205	— dans Ontario, 1914.....	253-254
Malles et paquebots, coût des subventions aux, 1901-14.....	547	— dans la province de Québec, 1914.....	253
Malt, recette de l'Accise sur.....	560	— Exportations, par valeur, 1868-1915.....	265
— sorti d'entrepôt pour consommation, 1868-1914.....	562	— Statistiques.....	241-254
Malt liqueur de, consommation.....	560, 562, 563	Ministères fédéraux du Canada, 1896-1915.....	634-635
Manille, primes sur la fibre de.....	460-471	Ministres, nouveaux, 1915.....	689
Manitoba.....		Monnaie Royale, pièces frappées à la, 1911-1914.....	559
— Gouvernement, recettes et dépenses, 1914.....	566-570	Montagnes du Canada.....	28
— Education dans le.....	110, 114, 122, 126, 129	— Bouc de Montagnes.....	41
— Publications du Gouvernement du.....	675-676	Montée, Police, dépenses.....	547
— Manuels, travaux dans les écoles.....	99-110	Mortalité, taux de la, au Canada.....	82-84
— Manufactures, statistiques.....	254-256	Morts survenues durant l'année.....	688
— Exportations, classifiées comme produits des, 1910-14.....	428-428	Moutons, nombre et valeur des, au Canada, par provinces, 1914.....	172
— Exportations, par quantité et valeur, 1910-14.....	279, 297, 317	— nombre des, au Canada par provinces, 1910-14.....	169-170
— Exportations par valeur, 1868-1915.....	265	— valeur des, par provinces, 1901-11.....	175-179
— Importations, classifiées comme produits des, 1910-14.....	430-431	Mowat, Sir Oliver.....	3-14
— Importations par quantité et valeur, 1910-14.....	335, 370, 404	Municipales, statistiques, par provinces, 1914.....	574-577
— Résultats du recensement des, en 1910.....	254-255	Muets, nombre des.....	73-74
— Statistiques des, années de recensement 1900-1910.....	254-255	Natalité, au Canada.....	82-84
Marchandises, voir "Commerce"		Naturalisation, la loi de, 1914.....	678-679
Maritimes, Loi des Conventions, 1914.....	679	— Amendements à la, 1914.....	683
		— Impériale.....	678-679

	PAGE.		PAGE
Naturalisations.....	642-643	— Capital engagé, 1913-14.....	234-236
Naufages et pertes de vies.....	514-515	— Coût, 1901-14.....	546
Naval, Collège Royal du Canada.....	654-655	— Elevage au Canada.....	236
— Service, du Canada.....	654	— Etendue des Pêcheries Canadiennes.....	233
— Coût du Service, 1911-14.....	546	— Exportations par principaux pays, 1913-1914.....	434
Navale, action, au large de Coronel.....	684	— Exportations par quantité et valeur, 1910-1914.....	278, 294, 312
Navets, superficie, rendement et valeur 1910-14.....	148-166	— Exportations par valeur, 1868-1915.....	264
— Superficie et rendement, année de recensement, 1870-1910.....	180-186	— Exportations de produits, classifiés comme produits manufacturés, 1910-1914.....	428-429
Navires, voir "Expéditions"		— Importations par quantité et valeur, 1910-1914.....	334, 368, 400
— Fédéraux, à vapeur, recettes des, 1901-14.....	543	— Importations de produits imposables et exempts de droits, 1901-13.....	402
— transatlantiques, voir "Transatlantiques"		— Importations de produits, classifiés comme produits manufacturés, 1910-14.....	430-431
Nécrologie.....	688	— Loi des, 1914.....	679
Nickel, quantité et valeur, 1889-1914.....	248	— Marchés de poisson frais.....	236
Nominations officielles.....	691-692	— Navires et bateaux, nombre et valeur des, 1913-14.....	234-235
— Judiciaires.....	689	— Nombre des hommes employés, 1913-14.....	234-235
Nord-Ouest, provinces du, blé, avoine, orge, dans les, 1910-14.....	167	— Pêcheries, placés dans Service Naval.....	505
— Cession du Territoire du, au Canada.....	3	— Primes du gouvernement, 1910-12.....	234-236
— Gouvernement dépenses pour le, 1901-14.....	547	— Quantité et valeur du poisson vendu, 1912-1913, 1913-14.....	238
— Police Montée du.....	681	— Recettes, 1901-14.....	542
Nouveau-Brunswick, recettes et dépenses, 1914.....	566-567	— Statistiques.....	233-239
— Education dans le.....	100, 103, 121, 124, 128	— Valeur du matériel employé, 1913-14.....	235
— Publications du Gouvernement du.....	673	— Valeur par province, 1910-14.....	239
— Terres Publiques du.....	639	— totale, 1870-1910.....	239
— Nord Sydney, abolition de la commission du Port de.....	681	Pelleteries, importations des, 1901-14.....	446
Nouvelle-Ecosse, recettes et dépenses, 1914.....	566-567	Pénitenciers, âge des détenus, 1901-14.....	664
— Production minérale, 1914.....	552	— Coût des, 1901-14.....	546
Nouvelle-Ecosse, Education dans la.....		— Décès, évasions, libérations et libérations conditionnelles, 1909-14.....	664
— Publications du Gouvernement de la.....	673	— Durée des peines, 1909-14.....	664
— Terres Publiques de la.....	639	— Etat civil des détenus, 1909-14.....	665
Obituaire.....	688	— Habitudes sociales des détenus, 1909-14.....	666
Obligations du Canada, 1867-1914.....	555	— Instruction des détenus, 1909-14.....	663
Oeufs, production d', 1900-1910.....	190-191	— Mouvement des détenus, 1909-14.....	665
— Valeur des, 1900 et 1910.....	175-179	— Nationalité des détenus, 1909-14.....	665
Officielles, nominations.....	691-692	— Race des détenus, 1909-14.....	665
Ontario, gouvernement, recettes et dépenses 1914.....	565-569	— Recettes des, 1901-14.....	544
— Production minérale, 1914.....	252-253	— Religion des détenus, 1909-14.....	666
— Education dans l'.....	107, 109, 121, 125, 127, 129	— Sexe des détenus, 1909-14.....	665
— Publications du gouvernement.....	674-675	— Statistiques.....	663-666
— Terres Publiques.....	639	Pensions, aux volontaires de l'invasion des Feniens.....	682
Or, production de l'or, dans Ontario.....	246-253	Pépiniers, produits des, vendus, 1900.....	175-179
— Quantité et valeur de l'or, 1862-1914.....	244-246	Perception du revenu.....	541-542
— Réserve centrale d'.....	580-584	Pétrole, primes sur le.....	468-469
— entre les mains du Percepteur-Général, le 31 mars, 1882-1914.....	592	— Exportation de.....	682
Orateurs des Communes.....	9	Phares et service côtier, coût, 1901-14.....	547
Ordres de chevalerie conférés.....	690	Phosphore, Loi des allumettes à phosphore blanc, 1914.....	679
Orge, production mondiale, 1913-14 et 1914-1915.....	222-224	Pisciculture au Canada.....	236
— Superficie, rendement et valeur, 1910-14.....	144-166	Plomb, primes sur le.....	468-469
— Superficie et rendement, année de recensement, 1870-1910.....	180-186	— Quantité et valeur, 1908-14.....	249
— Superficie et rendement, dans les provinces du Nord-Ouest, 1910-14.....	167	Poids et mesures, recettes, 1901-14.....	544
— Coût de revient, 1913.....	201-205	— Légal des denrées.....	680
— Prix de, à Winnipeg et Fort William, 1914.....	216-217	Poiriers, nombre et reproduction des, 1901-1914.....	192
Origines de la population.....	60-61	Pois, superfici. rendement et valeur, 1910-14.....	144-166
Orientale, immigration.....	684-685	— Superficie et rendement dans les années de recensement, 1870-1910.....	180-186
Ouverture du Canal de Panama, 1914.....	686	Police, coût de la, 1901-14.....	547
Pacifique Canadien, chemin de fer du.....	474-478	— Médaille de la, du Roi.....	690
Panama, éleveurs à grains et le Canal.....	460-461	Police Royale Montée du Nord-Ouest.....	656
— Ouverture du Canal de.....	687	Pommes de terre, superficie, rendement et valeur, 1910-14.....	144-166
— Statistiques du Canal.....	687	— Superficie et rendement, année de recensement, 1870-1910.....	180-186
Parlementaire, législation.....	678-683	— Poids fixé par barils.....	680
— Représentation.....	6-631-632	Pommiers, nombre et production des, 1901-1911.....	191-192
Parlements fédéraux, 1867-1915.....	632-633	Population, augmentation dans les autres pays.....	42-43
— Pouvoirs du.....	12	— Assistance aux écoles.....	93-94
Passif du Dominion, 1867-1914.....	555	— Augmentation naturelle.....	82-84
Patriotique, Canadien Fonds.....	683	— du Canada, 1871-1914.....	552
Peaux et fourrures d'animaux sauvages, 1911.....	231-232	— du Canada, 1871-1911.....	43
Peaux vertes, importations de, 1901-14.....	446	— Degré d'instruction de la.....	93
Pêcheries, et Poisson au Canada, exportations et importations, 1901-14.....	434		
— Approvisionnement de boîte.....	236		

	PAGE.		PAGE.
— des principaux pays étrangers du monde	75, 79, 80	Principaux événements de l'année 1914.....	678-689
— Du Royaume-Uni et des possessions britanniques.....	75-78	Prix des denrées.....	535-539
— Etat conjugal.....	72-74	— de détail des denrées.....	536-539
— Lieu de naissance de la.....	63-65	— de gros des denrées.....	535-538
— Logements et familles, par provinces.....	60	Priviège des députés.....	10
— Infirmités.....	73-75	Privé, Conseil du Canada.....	17
— Masculine et féminine, propor. entre la.....	57-59	— Nouveaux conseillers.....	689
— Masculine et féminine, par périodes d'âge.....	66-71	Prix des produits agricoles canadiens.....	214-221
— Née dans le Royaume-Uni ou à l'étranger.....	63-66	Production mondiale des céréales, 1913-14 et 1914-15.....	222-224
— Née à l'étranger.....	63-66	Production, statistiques de la.....	144-256
— Origines de la.....	43	Produits divers, exportés par quantité et valeur, 1910-14.....	287-308-328
— Par mille carré.....	43	— Exportations par valeur, 1868-1915.....	266
— Par périodes d'âge.....	66-73	— Importations par quantité et valeur, 1910-14.....	360, 391, 425
— Par province et district.....	44-49	Provinces, comptes, actif, dettes et obligations, 1867-1914.....	554-556
— Par sexe.....	57-59	Provinciaux, gouvernements, subsides aux, 1867-1914.....	558
— Par villes et municipalités.....	50-57	— Finances.....	14
— Religions.....	62-64	— Billets, obligations du Canada, 1867-1914.....	555
— Rurale.....	52-55	— Comptes Publics.....	566-580
— Source de la, par province de résidence.....	63-66	— Revenus et dépenses, 1913-14.....	565-573
— Statistiques de la.....	42-92	— Subsides et autres paiements aux, 1909-14.....	558
— Population taxée des cités et villes, 1914.....	575-578	Pruniers, nombre et production des, 1901-1911.....	192-193
— Urbaine.....	49, 57, 574, 577	Publications, liste des principales, des ministères du gouvernement fédéral.....	669-673
Porcs, nombre et valeur des, au Canada par provinces, 1914.....	172	— Liste des principales, des gouvernements provinciaux du Canada.....	673-677
— Nombre des, au Canada, par provinces, 1910-14.....	169-170	Publics, comptes, statistiques des.....	540-580
— Valeurs des, par provinces, 1901-1911.....	175-179	— Bâtiments, dépenses pour, 1910-14.....	650
— Valeur des, au Canada, par provinces, 1908-09-10-14.....	171	— Défense.....	651-655
Portland, ciment de, importations, 1898-1914.....	442	Pulpe, bois à, employé, quantité et valeur, 1913-14.....	229-230
Postes, Bons de, 1909-14.....	529	— Fabriqué, 1913-14.....	230
— Bureaux de, au Canada, nombre des, 1868-1910-1911-1914.....	525	— Procédés de fabrication, 1913-14.....	229-230
— Bureaux, par provinces, 1914.....	525	— Sortes de bois à, 1912-14.....	229-230
— Cartes postales envoyées, 1880-1914.....	525	— Statistiques.....	227-230
— Cartes postales envoyées, par provinces, 1914.....	525	Pur sang, animaux, nombre des, au Canada, 1911.....	186-187
— Dépenses, 1868-1914.....	524	Quarantaine et hygiène publique.....	651
— Mandats, recettes, 1901-14.....	544	— Diverses dépenses pour la.....	547
— Lettres envoyées par provinces, 1914.....	525	Québec, éducation dans.....	104-108, 121, 124, 128
— Longueur en milles du transport des mailles.....	524	— Gouvernement, recettes et dépenses, 1914.....	233
— Mandats-poste, par provinces, 1910-14.....	528-529	— Production minière, 1914.....	233
— Mandats-poste, système des, 1901-14.....	527	— Publications du gouvernement.....	683-684
— Ministère des, déficits, 1870-1900.....	524	— Terres Publiques.....	639
— Nombre des lettres envoyées, 1868-1914.....	525	Races de la population.....	60-61
— Recettes et dépenses, 1868-11-14.....	524	Racines, rendement des.....	144, 166, 183, 186
— Recettes nettes, 1868-1914.....	524	Radio-télégraphie, service.....	520-521
— Statistiques.....	524-530	Recensements, statistiques, etc., coût des, 1901-14.....	546
— Subventions aux mailles et paquebots, 1912-14.....	525-527	Recettes imprévues, 1901-14.....	544
— Surplus, 1868, 1905-14.....	524	— Comptes publics, 1868-14.....	565-579
— Timbres, émission de, 1913-14.....	530	— Diverses au compte du fonds consolidé, 1901-14.....	544
Postales, Caisse d'épargne.....	590-591	Récoltes agricoles en 1910-14.....	143-168
Pouvoirs du Parlement.....	11	— dans les provinces du Nord-Ouest 146, 158-165, 167	
— des Législatures.....	12	— superficie et rendement des, années de recensement 1870-1910.....	180-186
Précipitations et température.....	138-142	— superficie et valeur totale des, au Canada 1910-14.....	168
Prêt, Cies de, et sociétés de construction, statistiques des, 1901-13.....	595	— valeur des, par provinces, 1901 et 1911.....	175-179
— Actif et passif, 1901-13.....	596	— valeur des, 1901-14.....	145, 166-168, 175-179
— Actif par province, 1913.....	593	Région des plaines du Canada.....	38
— Divers, statistiques des, par provinces, 1913.....	595	Religions de la population.....	62-63
— Détails de l'actif et du passif, 1909-13.....	596-597	Religieuse, instruction dans les écoles.....	98
— Lois des Cies fiduciaires et de prêts.....	679	— Minorité.....	103
— Obligations par provinces, et de prêts.....	594	Rentes viagères du Gouvernement.....	602-603
— Publics.....	557	— Loi des.....	602
— Temporaires, obligations pour, 1869-1914.....	556	Représentation, Lois sur la.....	631-632
Primes sur le fer et l'acier.....	467-469	— Loi de la, 1914.....	5, 678
— sur la fibre de manille.....	468-470	— au Parlement.....	5 631-632
— Aux pêcheurs.....	234-236	— au Sénat.....	631
— Sur le pétrole brut.....	468-469	— à la Chambre des Communes.....	631-632
— Sur le plomb.....	468-469	Réserve centrale d'or.....	580-584
— Statistiques des.....	234-236, 466-469	Réserves forestières.....	225
Primes et escomptes, recettes de, 1901-14.....	544	Responsable, gouvernement.....	1
Prince-Edouard, Ile du, gouvernement, recettes et dépenses, 1914.....	566	Retraites, coût des, 1901-14.....	548
— Education.....	95-96, 120-127	Revenu, perception du, 1901-14.....	545-546
— Publications du gouvernement de l'Ile du P.-E.....	674		
— Chemins de fer de l'.....	474		

	PAGE.		PAGE
— du Canada, par tête, 1871-1914.....	552	— prélevées par les villes et municipalités, 1914.....	574-577
Riverain et océanique, service, coût du, 1901-14.....	547	Technique, éducation.....	98-109-531
Rivières du Canada.....	30-31	Teck, S. A. S., prince Alexandre de.....	688
— Travaux sur les, 1910-14.....	650	Télégraphes, nombre des bureaux de.....	518
Royaume-Uni, commerce avec le.....	256-261, 264-266, 268-288, 328-361, 429, 431-434, 442-446	— compagnies autorisées, 1908-14.....	518-520
Royale, Commission, des Dominions.....	685-686	— division des, du Ministère des Travaux publics.....	649
— Royal Mint, voir "Hôtel des Monnaies."		— dépenses et revenus du gouvernement...	650
— Royal du Canada, Collège Naval.....	654-655	— messages envoyés, nombre des.....	518
Saisies, recettes venant des, 1901-14.....	543	Télégraphes et téléphones—	
Sarrasin, superficie, rendement et valeur, 1910-14.....	144-157	— milles de lignes.....	518
— superficie et valeur, années de recensement 1870-1910.....	180-185	— service télégraphique du gouvernement fédéral.....	518
Saskatchewan, gouvernement, recettes et dépenses, 1914.....	567-572	Télégraphes, stations côtières pour communiquer par télégraphie sans fil avec navires en mer.....	518, 520, 521
— Education.....	114-115, 122, 130	— Stations radio-télégraphiques.....	518, 520, 521
— Publications du gouvernement de.....	676	— Poteaux de. quantité et valeur, 1913-14.....	231
Secrétaire d'Etat, département du.....	642-643	— Statistiques.....	518-521
Seigle, superficie, rendement et valeur, 1910-14.....	144-166	— Système canadien des.....	518
— Production mondiale du, 1913-14 et 1914-15.....	222-224	— sans fil, voir "Radio-télégraphie"	
— Superficie et rendement, années de recensement 1870-1910.....	180-186	Téléphones, capital, 1914.....	522
Seigneurs, compensations aux, 1867-1914.....	555	— classes de, 1914.....	523
Sénat du Canada.....	5, 9	— dette consolidée, 1914.....	523
— nombre des membres du.....	631	— rais d'exploitation, 1914.....	522-523
— représentation du.....	631	— Milles de fil, 1914.....	522-523
Sexe de la population.....	57-59	— Poteaux, quantité et valeur, 1913-14.....	231
Sociétés de construction, statistiques des.....	595-601	— Recettes, 1914.....	522-523
Sol du Canada.....	25	— Statistiques.....	521-524
Soudan anglo-égyptien.....	75	Tempérance, Loi de la, au Canada.....	681
Sourds-muets, nombre des.....	73-75	— Amendements à la Loi, de au Canada.....	138-142
Sous-marins achetés du Chili.....	682	Température et précipitation.....	130-141
Spiritueux, consommation.....	560-562-563	— du Canada.....	140-141
— Droits payés par tête sur les, 1869-1914.....	563	— de l'année 1914.....	140-141
— Revenu de l'Accise sur les, 1909-1914.....	561	Terres fédérales, statistiques.....	637, 638, 640, 641
— Accise, tarif sur.....	560	— de chemins de fer.....	638
Statistiques municipales par provinces, 1914.....	574-577	— du Canada.....	35
Statistiques criminelles.....	xii, 656-666	— du Canada, superficie des.....	42
— Voir "Criminelles."		— gratuites.....	637-639
— Vitales.....	82-84	— provinciales.....	638-640
— Chaire de, au Canada.....	107	— Superficie des, au Canada pouvant être occupées comme ferme.....	210-211
Steamers fédéraux, recettes des, 1901-14.....	543	— Superficie et valeur des, occupées comme ferme, 1901-1911.....	173-194
Stefansson, expédition arctique.....	686-687	— Superficie et valeur des terres Indiennes 1914.....	646
Subventions aux gouvernements provinciaux.....	548-558	— Distribution des, par provinces, 1901-1911.....	173-174
— allouées par provinces.....	15	— Vente de, par les cîes de Chemin de Fer et cie Baie d'Hudson, 1912-14.....	638
Sucre brut, importations de, 1901-14.....	447	— Valeur des par provinces, 1901-1911.....	175-179
Sucre et sirop d'érable, 1900-1910.....	175-179	Terre-Neuve, pouvoir d'admettre cette colonie dans la Confédération.....	16
— Sucre de betterave, production de, 1914.....	200	Tilley, Sir Leonard.....	3
— Sucre, betterave à, superficie, rendement et valeur, 1910-14.....	148-158-164	Tonnage, droits de, recettes, 1901-14.....	544
Superficie et population du Canada.....	42-92	Traité, taux des importations sous, 1911-1914.....	446-447
— du Royaume-Uni et des possessions britanniques.....	75-78	Transatlantiques—	
— Des principaux pays étrangers du monde.....	75-79-81	— subventions pour le transport des malles, 1912-14.....	525-527
— et valeur des fermes occupées, 1901-1911.....	174	Transition, zone de.....	40-41
— consacrée aux vergers et jardins.....	191-192	Transports et communications.....	472-530
Surplus dans les recettes, pendant les années 1868-1914.....	541-542	Travail, ministère du.....	530-534
St-Laurent, terres basses du.....	38	— Statistiques du.....	530-539
— système.....	31	— Conditions du, 1914.....	531-532
Stupart, R. F., Aperçu général du climat du Canada.....	129-142	— Dépenses sur compte du fonds consolidé, 1911-14.....	547
Tabac, consommation.....	560-562-563	— ministère du, organisation.....	531-532
— Droits payés par tête, 1869-1914.....	563	— Division des justes salaires.....	534-535
— Recettes de l'accise, 1909-1914.....	561	— Différends industriels.....	532-534
— Tarif de l'accise.....	560	— Gages sur les fermes.....	205-206
— Superficie et rendement au Canada, 1913-14.....	200	— Loi d'Enquête, sur les différends industriels.....	534
— Superficie et rendement, années de recensement, 1870-1910.....	180-186	— Prix des denrées.....	535-539
Taché, Sir E. P.....	3	— Dépenses diverses pour 1901-14.....	547
Tarif de l'accise canadienne.....	560	— Organisation du, au Canada.....	532
Taux de naissance.....	82-84	Travaux publics, coût des, 1910-14.....	548
— de décès.....	82-84	— Recettes des, 1901-14.....	544
— des mariages.....	82-84	— Dépenses et revenus 1910-14.....	650
Taxes scolaires, taux dans différentes villes.....	577	Trêfle et foin, superficie, rendement et valeur 1910-14.....	145, 148, 166
		Tupper, Sir Charles.....	3-7



	PAGE.		PAGE
Urbaine, population.....	49-57	Villes, population des.....	50-57
Universitaire, éducation au Canada.....		Vignes, superficie consacrée aux, années du	
.... 96, 98, 102, 106, 108, 109, 113, 115, 117, 118, 119		recensement 1891, 1901, 1911.....	192
Vaches laitières, nombre des, au Canada		Vin, consommation.....	563
par provinces, 1910-14.....	169-170	— Droits payés par tête, 1869-1914.....	563
— Valeur des, au Canada, par provinces,		— augmentation naturelle.....	561
1914.....	172	Vitales, statistiques.....	82-84
— Valeur des vaches laitières au Canada,		— des villes.....	82-84
provinces, 1908-09, 10, 14.....	171	— des provinces.....	82-84
— Valeur des vaches laitières, par provin-		Volailles—	
ces, 1901-1911.....	175-179	— Valeur des, par provinces, 1901-1911....	175-179
Valeur des propriétés, dans les villes et		Yukon, territoire du, coût du, 1901-14.....	548
municipalités, 1914.....	574-577	— Éducation dans le.....	119
Vaisseaux voir "Expéditions"		— Publications du gouvernement du.....	678
Vancouver, Ile de, flore et faune.....	42	Zinc, minéral de, quantité et valeur, 1908-14	248
Veto Impérial.....	1		
Villes et municipalités, statistiques des			
par provinces, 1914.....	574-577		

