

N° 71-001-X au catalogue

Information sur la population active

Vendredi 10 février 2017

Du 15 au 21 janvier 2017



Statistique
Canada

Statistics
Canada

Canada

Comment obtenir d'autres renseignements

Pour toute demande de renseignements au sujet de ce produit ou sur l'ensemble des données et des services de Statistique Canada, visiter notre site Web à www.statcan.gc.ca.

Vous pouvez également communiquer avec nous par :

Courriel à STATCAN.infostats-infostats.STATCAN@canada.ca

Téléphone entre 8 h 30 et 16 h 30 du lundi au vendredi aux numéros suivants :

- Service de renseignements statistiques 1-800-263-1136
- Service national d'appareils de télécommunications pour les malentendants 1-800-363-7629
- Télécopieur 1-514-283-9350

Programme des services de dépôt

- Service de renseignements 1-800-635-7943
- Télécopieur 1-800-565-7757

Comment accéder à ce produit

Le produit n° 71-001-X au catalogue est disponible gratuitement sous format électronique. Pour obtenir un exemplaire, il suffit de visiter notre site Web à www.statcan.gc.ca et de parcourir par « Ressource clé » > « Publications ».

Normes de service à la clientèle

Statistique Canada s'engage à fournir à ses clients des services rapides, fiables et courtois. À cet égard, notre organisme s'est doté de normes de service à la clientèle que les employés observent. Pour obtenir une copie de ces normes de service, veuillez communiquer avec Statistique Canada au numéro sans frais 1-800-263-1136. Les normes de service sont aussi publiées sur le site www.statcan.gc.ca sous « Contactez-nous » > « Normes de service à la clientèle ».

Statistique Canada
Division de la statistique du travail
Programme de l'Enquête sur la population active

Information sur la population active

Vendredi 10 février 2017

Du 15 au 21 janvier 2017

Publication autorisée par le ministre responsable de Statistique Canada

© Ministre de l'Industrie, 2017

Tous droits réservés. L'utilisation de la présente publication est assujettie aux modalités de l'entente de licence ouverte de Statistique Canada.

<http://www.statcan.gc.ca/reference/licence-fra.html>

Février 2017

N° 71-001-X au catalogue

ISSN 1703-8308

Périodicité : mensuelle

Ottawa

This publication is also available in English.

Note de reconnaissance

Le succès du système statistique du Canada repose sur un partenariat bien établi entre Statistique Canada et la population, les entreprises, les administrations canadiennes et les autres organismes. Sans cette collaboration et cette bonne volonté, il serait impossible de produire des statistiques précises et actuelles.

Information pour l'utilisateur

Signes conventionnels

Les signes conventionnels suivants sont employés uniformément dans les publications de Statistique Canada :

- . indisponible pour toute période de référence
- .. indisponible pour une période de référence précise
- ... n'ayant pas lieu de figurer
- 0 zéro absolu ou valeur arrondie à zéro
- 0^s valeur arrondie à 0 (zéro) là où il y a une distinction importante entre le zéro absolu et la valeur arrondie
- P provisoire
- r révisé
- x confidentiel en vertu des dispositions de la *Loi sur la statistique*
- E à utiliser avec prudence
- F trop peu fiable pour être publié
- * valeur significativement différente de l'estimation pour la catégorie de référence ($p < 0,05$)

Demandes spéciales (\$)

Il est possible de demander des totalisations spéciales de façon ponctuelle ou régulière. Ce service vous permet de préciser les tableaux et les séries chronologiques qui répondent à vos exigences particulières. Le coût de ce service varie selon la demande. Pour obtenir plus de renseignements sur ce service, veuillez composer notre numéro de téléphone sans frais (1 866-873-8788) ou communiquez par courriel à l'adresse suivante : statcan.labour-travail.statcan@canada.ca.

Calendrier de diffusion pour l'EPA

Date de diffusion	Période de référence
10 février 2017	Du 15 au 21 janvier 2017
10 mars 2017	Du 12 au 18 février 2017
7 avril 2017	Du 12 au 18 mars 2017
5 mai 2017	Du 9 au 15 avril 2017
9 juin 2017	Du 14 au 20 mai 2017
7 juillet 2017	Du 11 au 17 juin 2017
4 août 2017	Du 9 au 15 juillet 2017
8 septembre 2017	Du 13 au 19 août 2017
6 octobre 2017	Du 10 au 16 septembre 2017
3 novembre 2017	Du 8 au 14 octobre 2017
1 décembre 2017	Du 5 au 11 novembre 2017
5 janvier 2018	Du 3 au 9 décembre 2017

Table des matières

Faits saillants	5
Analyse — Janvier 2017	6
Graphiques	
1. Indices de l'emploi, Canada, désaisonnalisées	10
2. Taux de chômage, de l'emploi, et d'activité, Canada, données désaisonnalisées	11
3. Indices de l'emploi selon l'industrie, Canada, données désaisonnalisées	12
4. Indices de l'emploi selon l'industrie, Canada, données désaisonnalisées	13
5. Indices de l'emploi selon l'industrie, Canada, données désaisonnalisées	14
6. Indices de l'emploi selon la province, Canada, données désaisonnalisées	15
7. Indices de l'emploi selon la province, Canada, données désaisonnalisées	16
8. Taux d'emploi selon le sexe, 1946 à 2016	17
9. Taux de chômage selon le sexe, 1946 à 2016	18
Produits connexes	19
Tableaux statistiques	
1 Caractéristiques de la population active selon l'âge et le sexe, Canada, données désaisonnalisées	32
2 Emploi selon la catégorie de travailleurs et l'industrie, Canada, données désaisonnalisées	34
3 Caractéristiques de la population active selon la province, données désaisonnalisées	35
4 Certaines caractéristiques de la population active (données désaisonnalisées)	37
4-1 Terre-Neuve-et-Labrador	37
4-2 Île-du-Prince-Édouard	38
4-3 Nouvelle-Écosse	39
4-4 Nouveau-Brunswick	40
4-5 Québec	41
4-6 Ontario	42
4-7 Manitoba	43
4-8 Saskatchewan	44
4-9 Alberta	45
4-10 Colombie-Britannique	46

Table des matières – suite

5	Caractéristiques de la population active selon la région métropolitaine de recensement (données désaisonnalisées)	47
5-1	Moyennes mobiles de trois mois	47
5-2	Données mensuelles	52
6	Caractéristiques de la population active	53
6-1	selon la province et la région économique, données non désaisonnalisées, moyennes mobiles de trois mois se terminant en janvier 2016 et janvier 2017	53
6-2	selon le territoire (données désaisonnalisées) - Moyennes mobiles de trois mois	58
7	Heures habituelles et salaires moyens des employés selon certaines caractéristiques, Canada, données non désaisonnalisées	59
8	Taux de chômage selon la région utilisée par le régime d'assurance-emploi, données désaisonnalisées, moyennes mobiles de trois mois	60
	Qualité des données, concepts et méthodologie	
	Qualité des données	62

Faits saillants

L'emploi a progressé de 48 000 (+0,3 %) en janvier, prolongeant les hausses enregistrées vers la fin de 2016. Le taux de chômage a diminué de 0,1 point de pourcentage pour s'établir à 6,8 %.

Graphique 1
Emploi et taux de chômage, Canada, données désaisonnalisées

Emploi

milliers

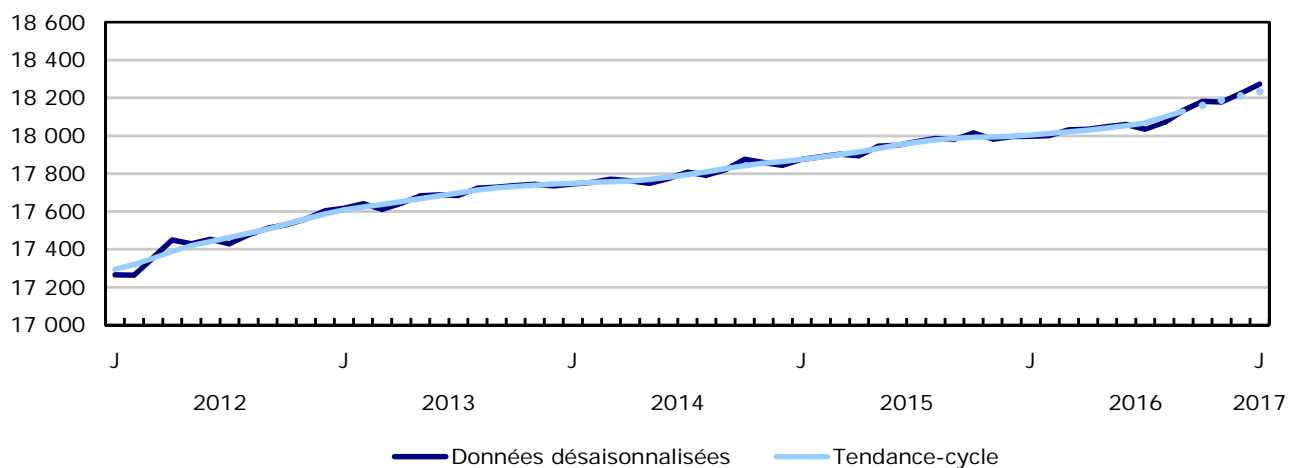

Taux de chômage

pourcentage

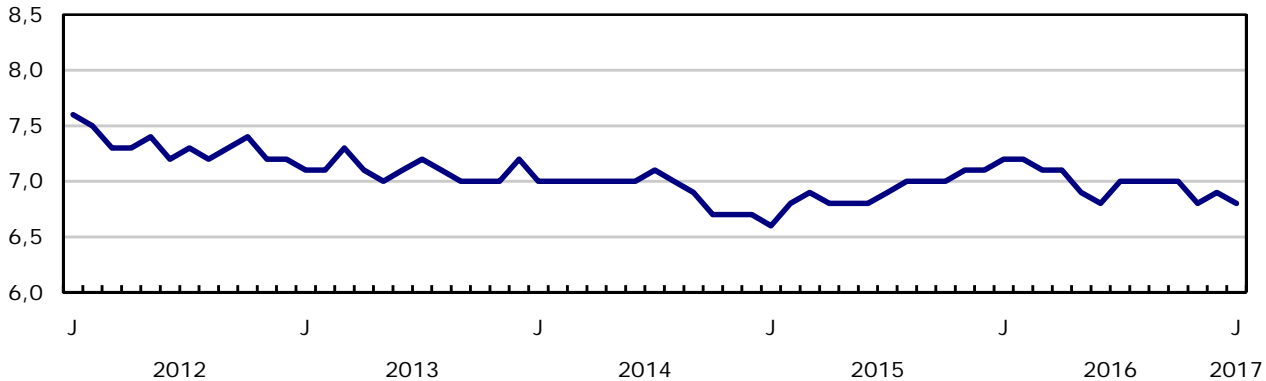

Analyse — Janvier 2017

L'emploi a progressé de 48 000 (+0,3 %) en janvier, prolongeant les hausses enregistrées vers la fin de 2016. Le taux de chômage a diminué de 0,1 point de pourcentage pour s'établir à 6,8 %.

Par rapport à 12 mois plus tôt, l'emploi a augmenté de 276 000 (+1,5 %), et la majeure partie de cette augmentation a eu lieu d'août à janvier.

Après une hausse notable le mois précédent, l'emploi à temps plein a peu varié en janvier, mais il était en hausse de 86 000 (+0,6 %) par rapport à 12 mois plus tôt. Depuis le mois d'août, la progression totale de l'emploi s'est élevée à 141 000.

Malgré peu de variation en janvier, l'emploi à temps partiel était en hausse par rapport à 12 mois plus tôt (+190 000 ou +5,6 %). En janvier, 19,6 % des personnes en emploi travaillaient à temps partiel, contre 18,8 % 12 mois plus tôt.

Au cours des 12 mois ayant pris fin en janvier, le nombre d'heures travaillées a diminué de 0,8 %. En général, plusieurs facteurs peuvent expliquer les variations du nombre d'heures de travail effectives, y compris les variations de la composition de l'emploi par catégorie de travail à temps plein/temps partiel, par secteur, par profession, par âge et par sexe.

De décembre à janvier, l'emploi a progressé chez les hommes et les femmes du principal groupe d'âge actif (de 25 à 54 ans), mais peu varié globalement chez les autres groupes démographiques.

Par rapport à décembre, l'emploi a augmenté en Ontario, en Colombie-Britannique, en Nouvelle-Écosse et à Terre-Neuve-et-Labrador. Par contre, il a diminué au Nouveau-Brunswick et connu peu de variation dans les autres provinces.

Près de la totalité de la croissance de l'emploi enregistrée en janvier provenait du secteur des services, notamment dans la finance, les assurances, l'immobilier et la location, dans les services aux entreprises, services relatifs aux bâtiments et autres services de soutien, dans le transport et l'entreposage, et dans les administrations publiques. Par ailleurs, le nombre de personnes travaillant dans l'information, la culture et les loisirs a diminué.

Le nombre d'employés du secteur privé a légèrement augmenté en janvier, tandis que le nombre d'employés du secteur public et celui des travailleurs autonomes ont peu varié.

L'emploi progresse au sein de la population du principal groupe d'âge actif

En janvier, l'emploi a augmenté de 30 000 chez les hommes âgés de 25 à 54 ans, et le taux de chômage de ce groupe a baissé de 0,3 point de pourcentage pour s'établir à 5,9 %. Cette hausse de l'emploi observée en janvier est la plus forte en plus de deux ans. Par rapport à 12 mois plus tôt, l'emploi chez les hommes de ce groupe d'âge a augmenté de 69 000 (+1,1 %).

Chez les femmes âgées de 25 à 54 ans, l'emploi a progressé pour le deuxième mois consécutif, en hausse de 27 000 en janvier. Leur taux de chômage était essentiellement inchangé, à 5,3 %. Les hausses récemment observées chez les femmes du principal groupe d'âge actif ont porté la croissance de l'emploi pour ce groupe à 76 000 (+1,3 %) par rapport à janvier 2016.

En janvier, l'emploi chez les jeunes âgés de 15 à 24 ans a peu varié aussi bien par rapport au mois précédent que par rapport à janvier 2016, tandis que la croissance de leur population a poursuivi sa tendance à la baisse. Comme les 15 à 24 ans étaient plus nombreux à chercher du travail en janvier, leur taux de chômage a augmenté de 0,7 point de pourcentage pour atteindre 13,3 %.

Les hommes de 55 ans et plus ont connu peu de variation de l'emploi en janvier. Par contre, leur taux de chômage a diminué de 0,5 point de pourcentage pour s'établir à 6,5 % car ils étaient moins nombreux à chercher du travail. Au cours des 12 mois ayant pris fin en janvier, l'emploi chez les hommes de 55 ans et plus a augmenté de 65 000 (+3,2 %) et leur population a progressé de 156 000 (+3,1 %).

Chez les femmes de 55 ans et plus, l'emploi a aussi peu varié en janvier, et le taux de chômage s'est établi à 5,3 %. Comparativement à 12 mois plus tôt, l'emploi des femmes de 55 ans et plus a augmenté de 64 000 (+3,8 %) et la population, de 159 000 (+2,9 %).

Sommaire provincial

En Ontario, l'emploi a progressé de 29 000 en janvier. Le taux de chômage de la province s'est maintenu à 6,4 % à la suite d'une hausse du nombre de personnes active sur le marché du travail. Comparativement à 12 mois plus tôt, l'emploi en Ontario a progressé de 90 000 (+1,3 %), et cette hausse s'est entièrement produite pendant la période d'août à janvier.

En Colombie-Britannique, l'emploi a progressé de 11 000 en janvier, poursuivant la tendance à la hausse amorcée au printemps 2015. Au cours des 12 mois ayant pris fin en janvier 2017, l'emploi a progressé de 82 000 (+3,5%), soit le taux de croissance le plus élevé de toutes les provinces. Au cours de la même période, le taux de chômage a diminué d'un point de pourcentage pour s'établir à 5,6 %, le taux le plus faible à l'échelle provinciale.

L'emploi en Nouvelle-Écosse a augmenté de 4 200 en janvier, et le taux de chômage a baissé de 0,6 point de pourcentage pour atteindre 7,7 %. Comparativement à 12 mois plus tôt, l'emploi de la province s'est accru de 9 800, en raison, partiellement, du creux enregistré en janvier 2016 et de la reprise récente de l'emploi dans la province, la majorité de la hausse s'étant produite depuis octobre 2016.

À Terre-Neuve-et-Labrador, l'emploi a augmenté de 2 200 en janvier, et le taux de chômage a reculé de 1,3 point de pourcentage pour s'établir à 13,8 %. L'emploi dans la province affiche une tendance à la baisse depuis mai 2016.

Après avoir augmenté en décembre, l'emploi au Québec a peu varié en janvier. À la suite d'une baisse du nombre de chômeurs (-15 000), le taux de chômage a reculé de 0,3 point de pourcentage pour se fixer à 6,2 %. Comparativement à janvier 2016, l'emploi au Québec a augmenté de 97 000 ou de 2,4 %, et une bonne partie de cette hausse a été enregistrée pendant la deuxième moitié de 2016.

En Alberta, l'emploi était inchangé en janvier, une hausse de l'emploi à temps partiel (+25 000) ayant contrebalancé une baisse de l'emploi à temps plein (-24 000). Le taux de chômage a augmenté de 0,3 point de pourcentage pour se fixer à 8,8 %, en raison d'une légère augmentation du nombre de personnes à la recherche de travail. Comparativement à 12 mois plus tôt, l'emploi dans la province a peu varié.

En janvier, l'emploi a diminué de 3 000 au Nouveau-Brunswick, et se situait à peu près au même niveau que celui observé 12 mois plus tôt. Le taux de chômage a légèrement diminué (-0,4 point de pourcentage) pour s'établir à 8,9 % en raison d'une baisse du nombre de personnes actives sur le marché du travail.

Perspective sectorielle

L'emploi dans la finance, les assurances, l'immobilier et la location a progressé de 21 000 en janvier, portant la hausse par rapport à 12 mois plus tôt à 59 000 (+5,3 %), dont la majeure partie s'est produite dans les six derniers mois.

Le nombre de personnes occupant un emploi dans les services aux entreprises, services relatifs aux bâtiments et autres services de soutien a augmenté de 16 000 en janvier. Par rapport à 12 mois plus tôt, l'emploi dans ce secteur a peu varié.

En janvier, l'emploi a également augmenté dans le transport et l'entreposage (+11 000), ce qui a contribué à la hausse de 23 000 (+2,5 %) observée par rapport à 12 mois plus tôt.

Dans les administrations publiques, l'emploi a progressé de 7 800 en janvier, portant la hausse totale à 52 000 (+5,7 %) par rapport à 12 mois plus tôt. Au cours de cette période, les hausses les plus prononcées ont été observées à l'échelle locale, municipale et régionale, bien que des hausses aient également été enregistrées à l'échelle fédérale et provinciale.

En janvier, l'emploi a diminué de 13 000 dans le secteur de l'information, de la culture et des loisirs. Comparativement à janvier 2016, l'emploi dans ce secteur a légèrement augmenté de 21 000 (+2,8 %).

Le nombre d'employés du secteur privé a connu une légère augmentation en janvier (+32 000), après une hausse prononcée qui a été observée au cours de la deuxième moitié de 2016. Au cours des 12 mois ayant pris fin en janvier, le nombre d'employés du secteur privé a augmenté de 257 000 (+2,2 %), sous l'effet de hausses dans plusieurs industries du secteur des services ainsi que dans la construction.

Le nombre d'employés dans le secteur public et celui des travailleurs autonomes ont peu varié en janvier. Comparativement à 12 mois plus tôt, le nombre d'employés du secteur public a augmenté de 68 000 (+1,9 %) à la suite d'une hausse de l'emploi dans les administrations publiques et dans l'information, la culture et les loisirs. Le nombre de travailleurs autonomes a légèrement diminué au cours de la même période.

Comparaison entre le Canada et les États-Unis

Ajusté selon les concepts américains, le taux de chômage au Canada s'est établi à 5,7 % en janvier, contre 4,8 % aux États-Unis. Au cours des 12 mois ayant pris fin en janvier, le taux de chômage a baissé de 0,5 point de pourcentage au Canada, alors qu'il a peu varié aux États-Unis (-0,1 point de pourcentage).

En janvier, le taux d'activité s'est établi à 65,8 % au Canada (ajusté selon les concepts américains) et à 62,9 % aux États-Unis. Comparativement à 12 mois plus tôt, le taux d'activité était inchangé au Canada, alors qu'il a légèrement augmenté (+0,2 point de pourcentage) aux États-Unis.

Le taux d'emploi au Canada (ajusté selon les concepts américains) s'est maintenu à 62,1 % en janvier, comparativement à 59,9 % aux États-Unis. Par rapport à 12 mois plus tôt, le taux d'emploi a connu une hausse de 0,4 point de pourcentage au Canada tandis qu'il a progressé de 0,3 point de pourcentage aux États-Unis.

Pour en savoir plus sur les comparaisons entre le Canada et les États-Unis, consultez l'article « *Mesure de l'emploi et du chômage au Canada et aux États-Unis — une comparaison* ».

Perspective historique sur le marché du travail canadien

Étant donné que l'année 2017 marque le 150^e anniversaire de la Confédération, nous jetons un bref regard à l'historique de l'Enquête canadienne sur la population active (EPA).

Après la Seconde Guerre mondiale, le Canada a connu d'importants changements avec le passage d'une économie de guerre à une économie de paix. L'EPA a été conçue pour satisfaire au besoin de données fiables et actuelles sur le marché du travail canadien. L'enquête, qui a été lancée en novembre 1945, était au départ une enquête trimestrielle, avant de devenir une enquête mensuelle en novembre 1952, dans le but de produire, chaque mois, des indicateurs économiques avancés tels que le taux d'emploi et le taux de chômage.

En 1946, le taux d'emploi était de 53,1 %. Il a ensuite augmenté pour atteindre 61,1 % en 2016 sous l'effet de plusieurs facteurs, plus particulièrement la croissance de l'activité des femmes sur le marché du travail au cours de cette période.

Le taux de chômage a pour sa part plus que doublé au cours de l'histoire de l'EPA, passant de 3,4 % en 1946 à 7,0 % en 2016. Il y a eu des variations au fil du temps, en raison des facteurs historiques et économiques. Le taux de chômage était plus élevé pendant les ralentissements économiques, atteignant un sommet durant la récession des années 1980s; il était à son plus bas niveau durant la période suivant la Seconde Guerre mondiale, à la fin des années 1940.

Note aux lecteurs

La perspective historique sur le marché du travail canadien est adaptée de l'*Historique de l'Enquête sur la population active au Canada, 1945 à 2016*, qui résume bon nombre des changements importants qui ont été apportés aux diverses composantes de l'EPA au cours des 70 dernières années, y compris la méthodologie, le questionnaire ainsi que les techniques de collecte et de traitement.

Enquête sur la population active : Révisions 2016

Une révision régulière des données de l'Enquête sur la population active (EPA) a été effectuée, tel qu'annoncé dans *Le Quotidien* du 3 février. À l'aide des facteurs saisonniers les plus récents, les estimations désaisonnalisées de l'EPA ont été révisées de janvier 2014 à décembre 2016.

Les données par profession sont maintenant fondées sur la *Classification nationale des professions de 2016* (CNP). Puisque celle-ci conserve la structure de la CNP de 2011 (structure par grand groupe, groupe intermédiaire, groupe de base), il n'y a pas eu lieu de procéder à une révision chronologique des données.

Les estimations de l'EPA du mois de janvier sont établies à partir des données recueillies pour la semaine allant du 15 au 21 janvier.

Les estimations tirées de l'EPA sont fondées sur un échantillon et sont donc sujettes à la variabilité d'échantillonnage. Par conséquent, les estimations mensuelles se caractériseront par une plus grande variabilité que les tendances observées sur de plus longues périodes. Pour obtenir plus de renseignements à ce sujet, voir l'article intitulé « *Interprétation des variations mensuelles de l'emploi provenant de l'Enquête sur la population active* ». Les estimations visant de petites régions géographiques ou de petites branches d'activité sont également sujettes à une plus grande variabilité. Pour une explication de la variabilité d'échantillonnage touchant les estimations et de la façon d'évaluer cette variabilité à l'aide de l'erreur-type, consultez la section relative à la qualité des données, qui figure dans la publication *Information sur la population active (71-001-X)*.

La présente analyse porte sur les différences entre les estimations qui sont statistiquement significatives à un niveau de confiance de 68 %.

Les estimations de l'EPA sont les premières d'une série d'estimations des indicateurs du marché du travail publiés par Statistique Canada, y compris les indicateurs provenant de programmes tels que l'Enquête sur l'emploi, la rémunération et les heures de travail (EERH), les Statistiques de l'assurance-emploi, et l'Enquête sur les postes vacants et les salaires. Pour en savoir davantage sur les différences conceptuelles entre les estimations de l'emploi provenant de l'EPA et celles provenant de l'EERH, consultez la *section 8* du *Guide de l'Enquête sur la population active (71-543-G)*.

Le **taux d'emploi** représente le nombre de personnes occupées exprimé en pourcentage de la population de 15 ans et plus. Le taux d'emploi d'un groupe particulier (les jeunes âgés de 15 à 24 ans, par exemple) est le nombre de personnes occupées dans ce groupe exprimé en pourcentage de la population dans le même groupe.

Le **taux de chômage** représente le nombre de chômeurs exprimé en pourcentage de la population active (personnes occupées et chômeurs).

Le **taux d'activité** représente le nombre de personnes occupées et de chômeurs exprimé en pourcentage de la population.

Désaisonnalisation

À moins d'indication contraire, les estimations du présent communiqué sont désaisonnalisées, ce qui facilite les comparaisons, car les effets des variations saisonnières sont supprimés. Pour obtenir des renseignements sur la désaisonnalisation, voir le document intitulé *Données désaisonnalisées — Foire aux questions*.

Le graphique 1 illustre la tendance-cycle des données de l'emploi. Ces données représentent une version lissée de séries chronologiques désaisonnalisées, qui fournit de l'information sur les mouvements à plus long terme, y compris les changements de direction de ces mouvements sous-jacents aux séries. Ces données figurent dans le tableau CANSIM 282-0087 pour la série de l'emploi à l'échelle du Canada. Pour en savoir plus, voir le *Blogue de StatCan* et les *Estimations de la tendance-cycle — Foire aux questions*.

Prochaine diffusion

Le prochain communiqué de l'EPA paraîtra le 10 mars.

Graphique 1
Indices de l'emploi, Canada, désaisonnalisés

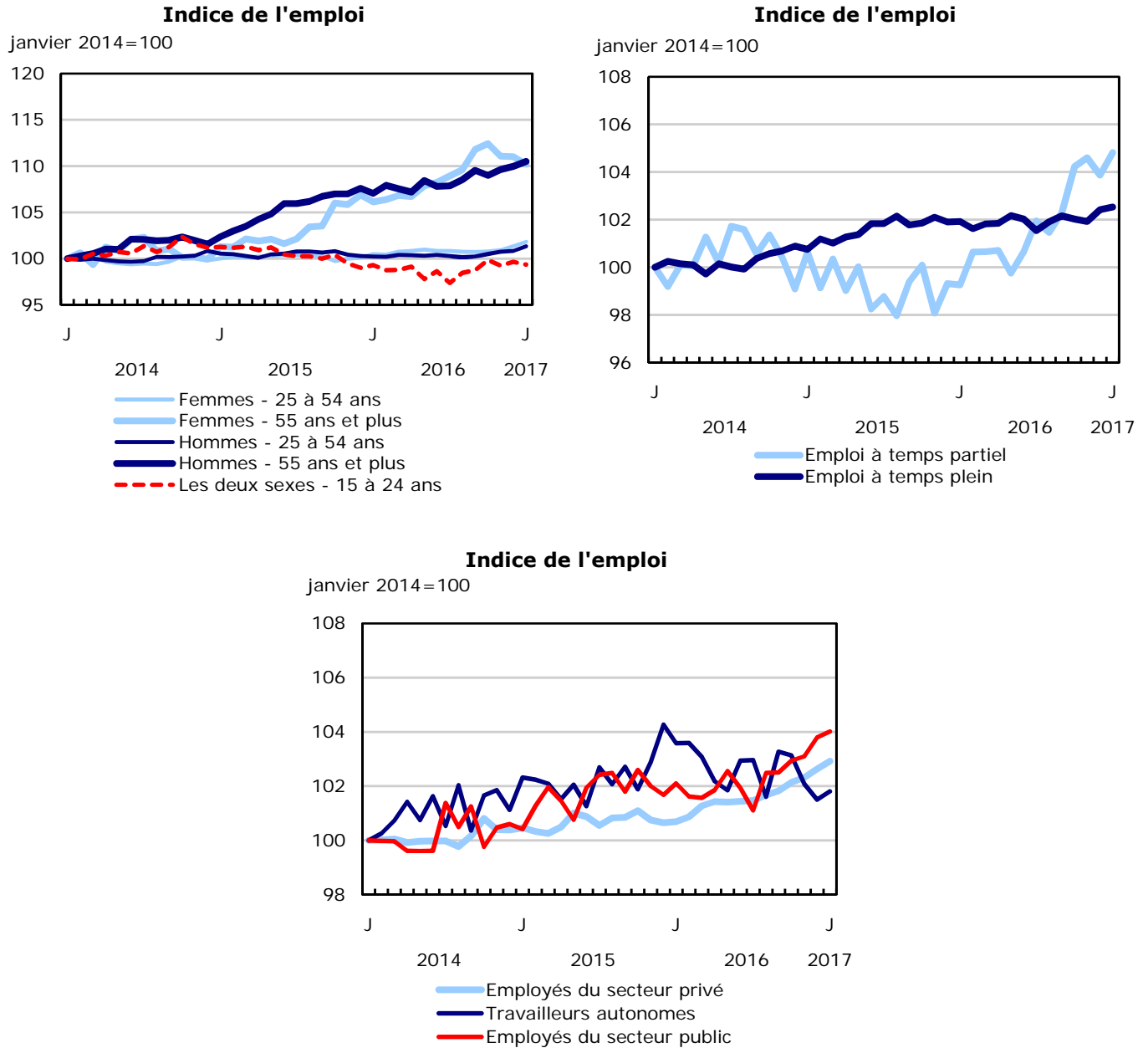

Graphique 2
Taux de chômage, de l'emploi, et d'activité, Canada, données désaisonnalisées

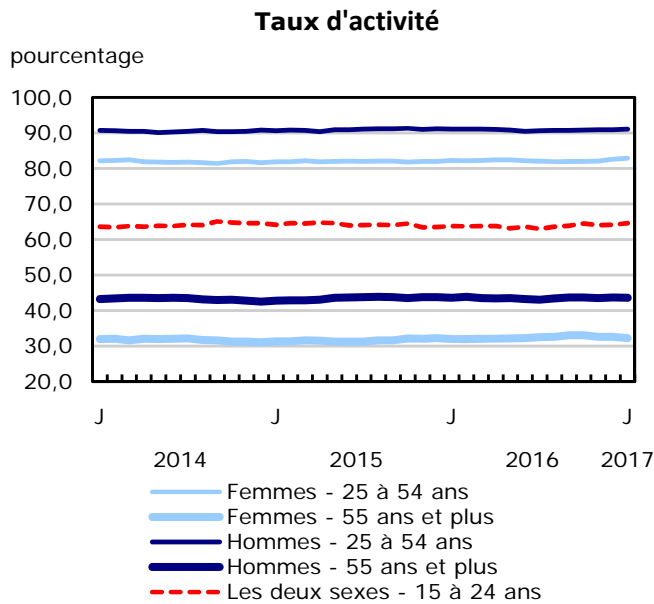
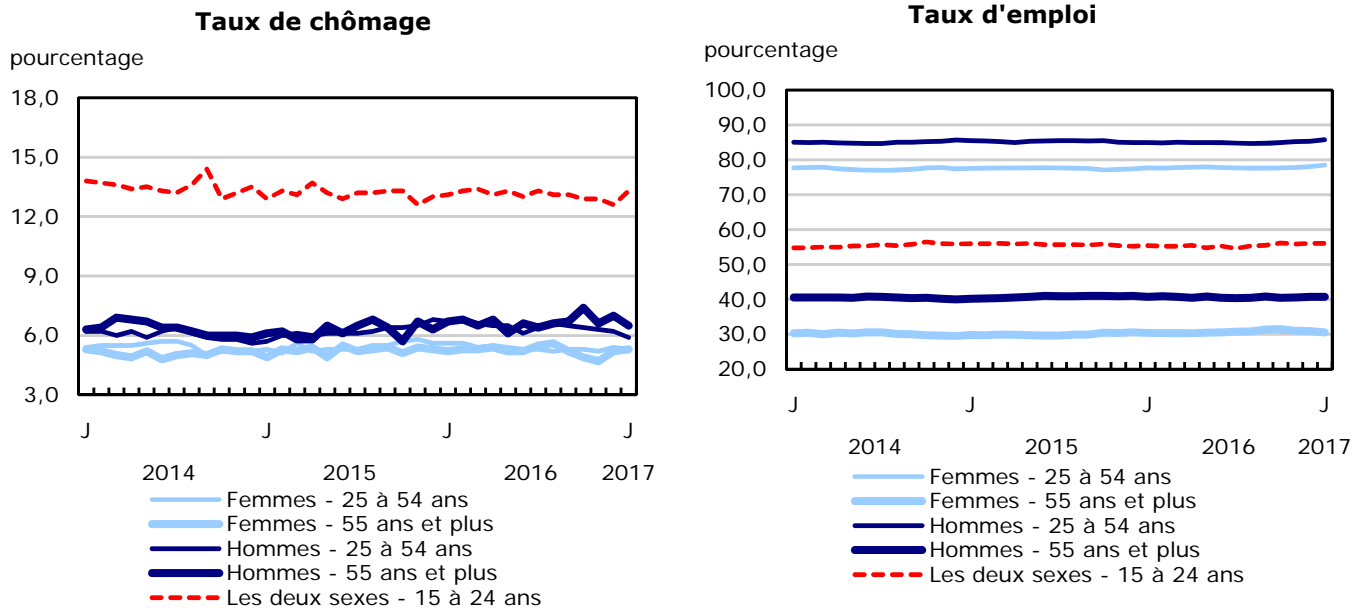

Graphique 3
Indices de l'emploi selon l'industrie, Canada, données désaisonnalisées

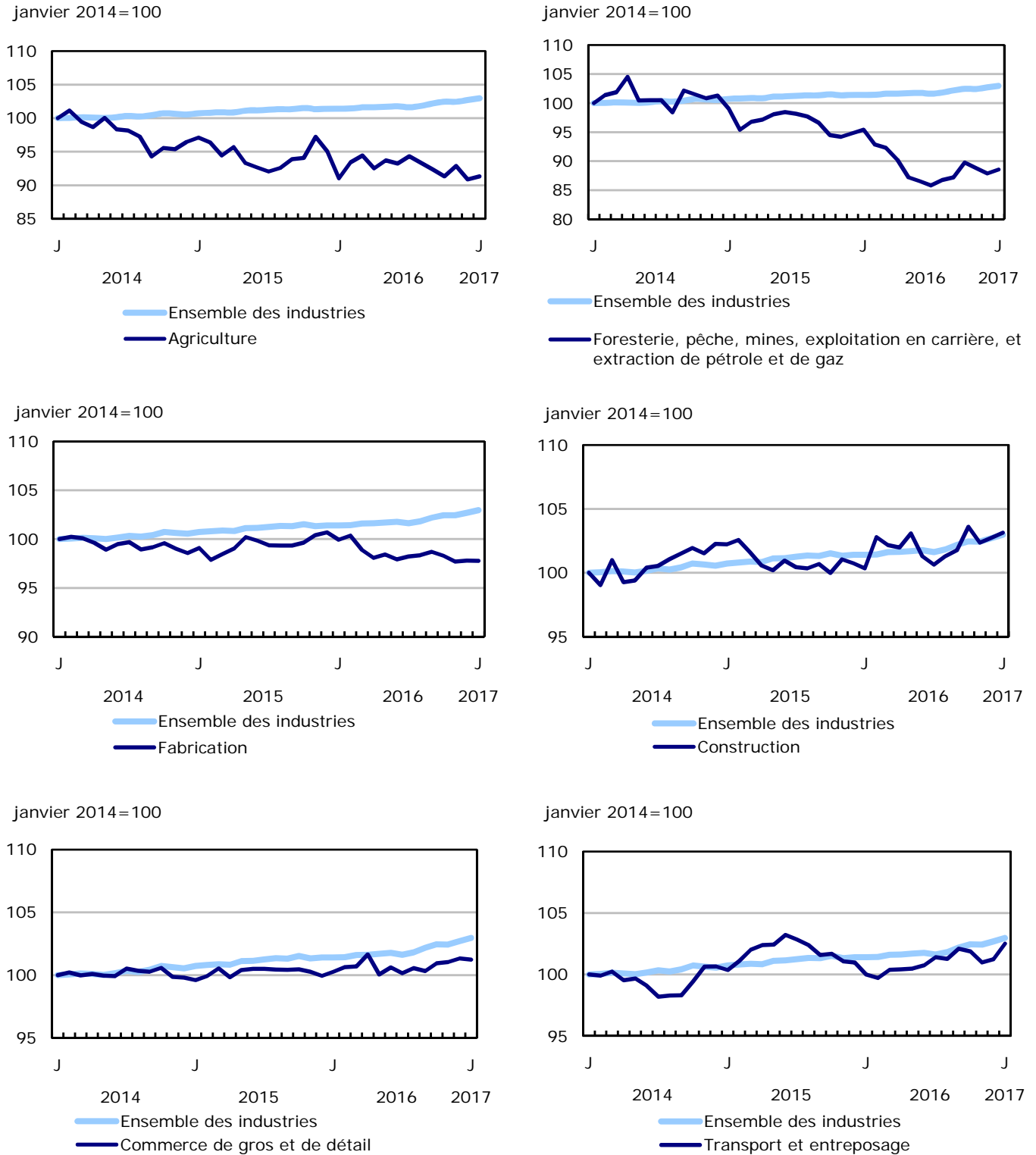

Graphique 4
Indices de l'emploi selon l'industrie, Canada, données désaisonnalisées

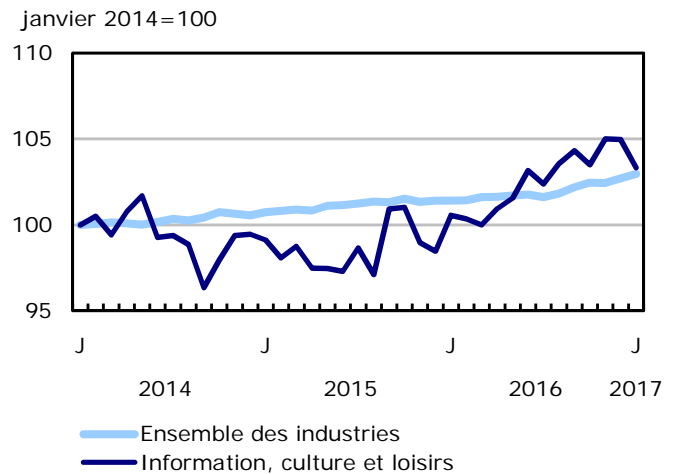
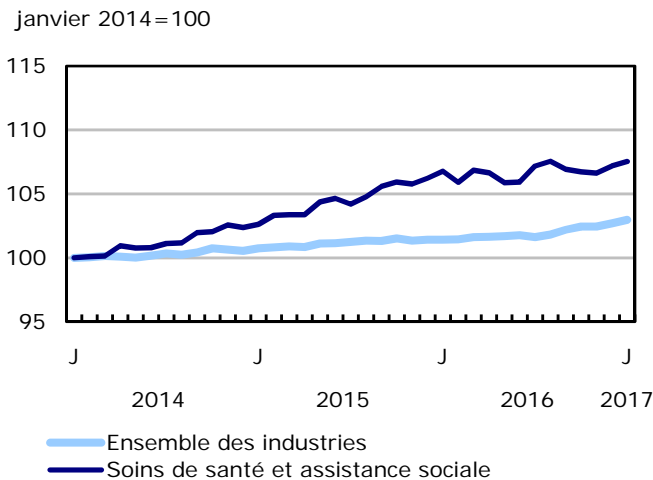
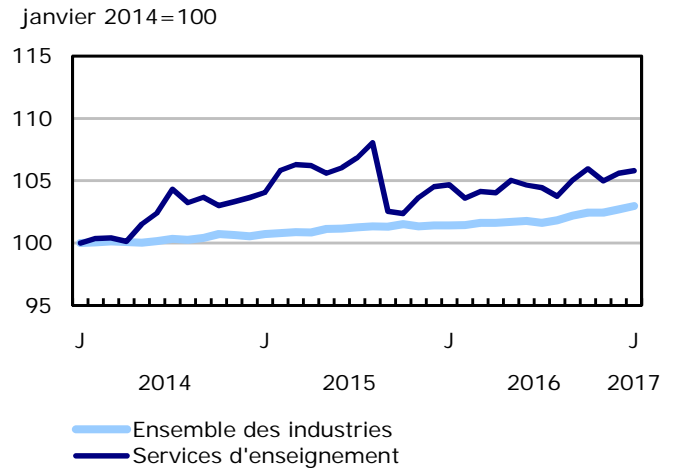
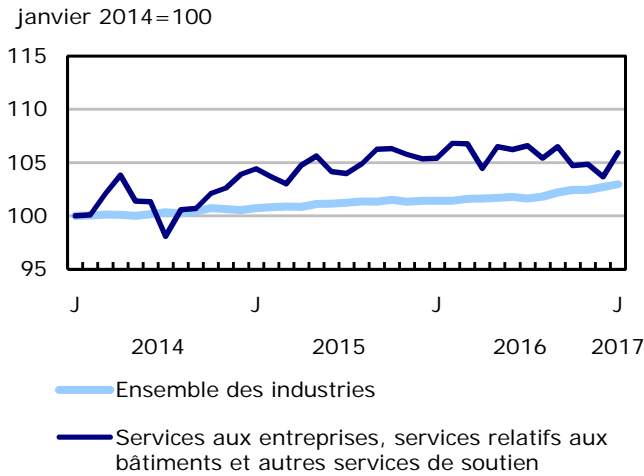
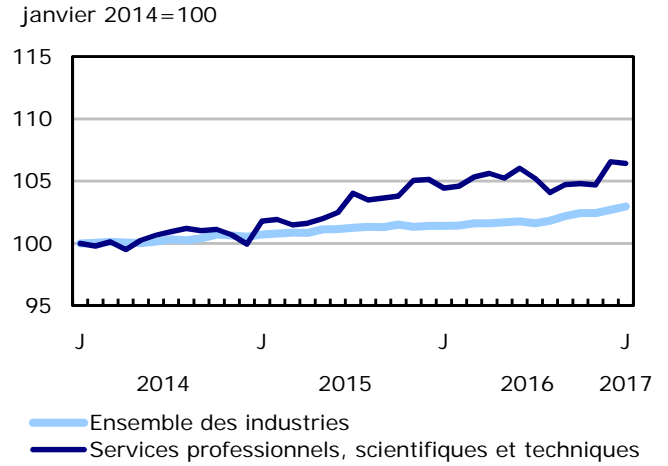
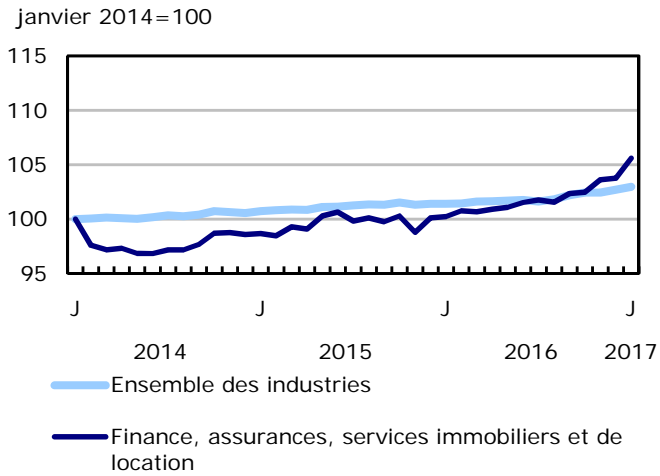

Graphique 5
Indices de l'emploi selon l'industrie, Canada, données désaisonnalisées

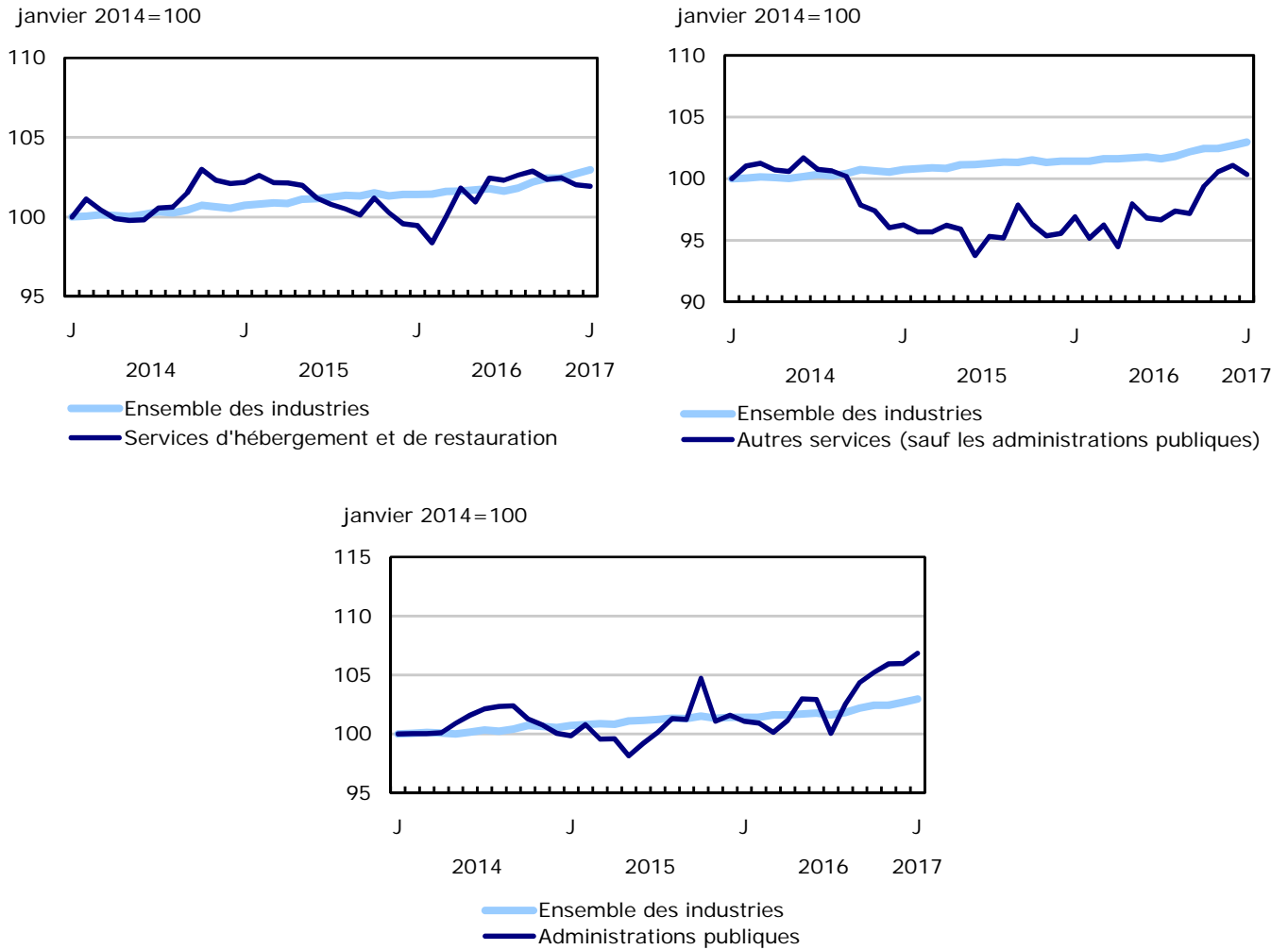

Graphique 6
Indices de l'emploi selon la province, Canada, données désaisonnalisées

janvier 2014=100

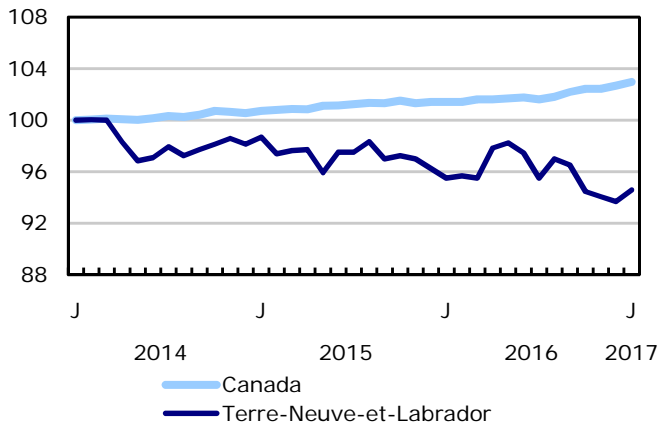

janvier 2014=100

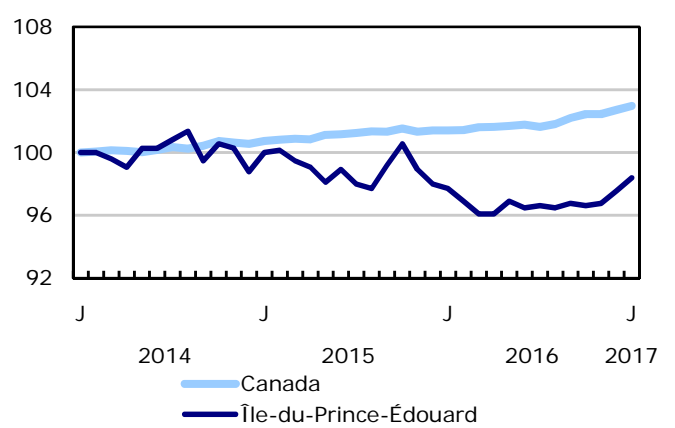

janvier 2014=100

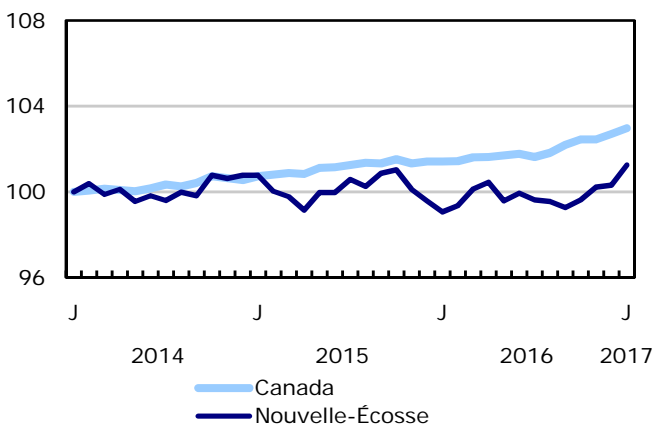

janvier 2014=100

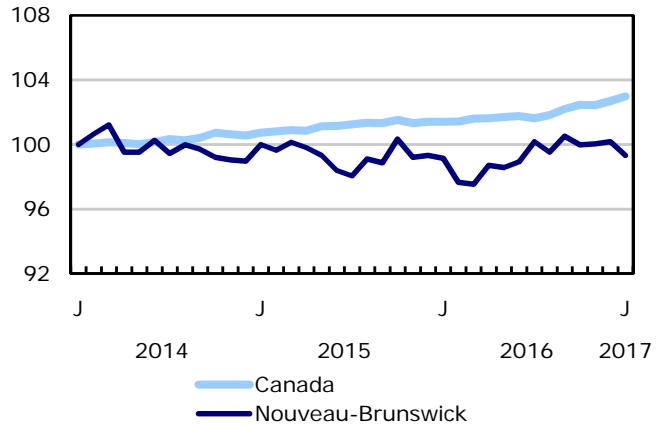

janvier 2014=100

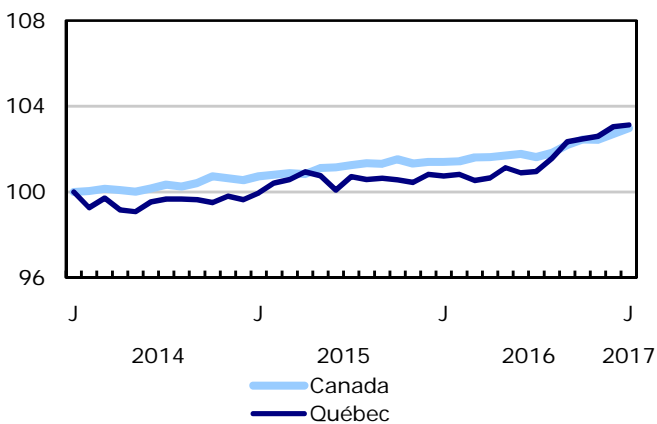

janvier 2014=100

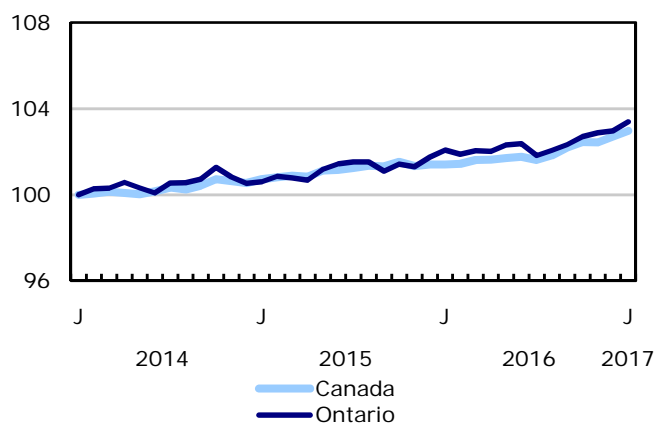

Graphique 7
Indices de l'emploi selon la province, Canada, données désaisonnalisées

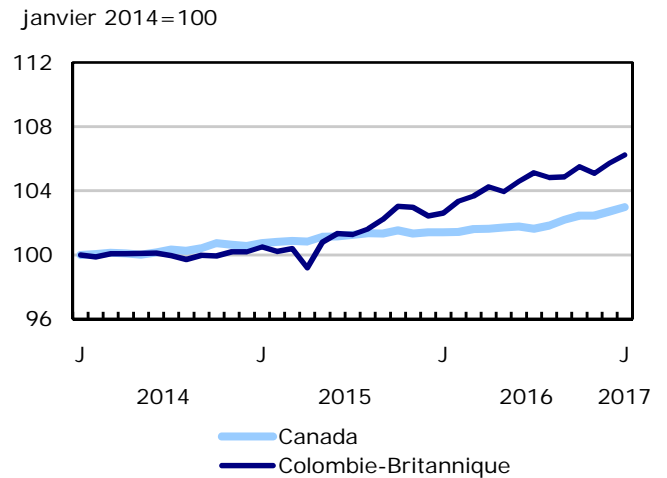
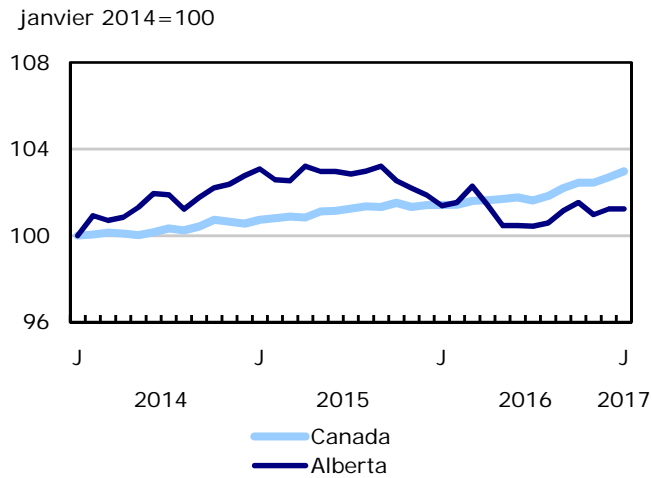
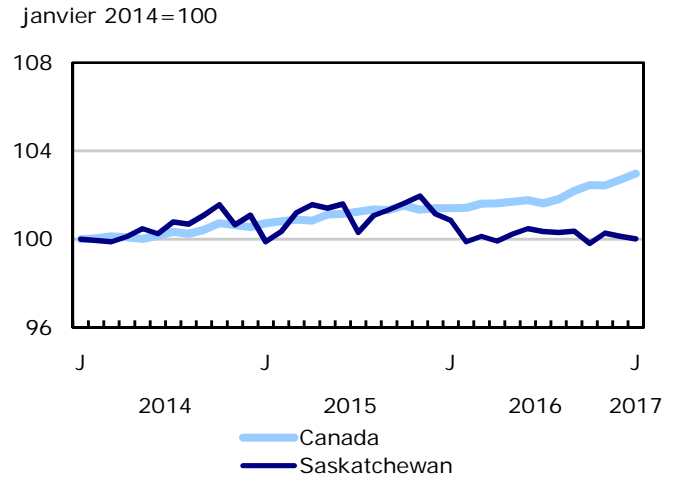
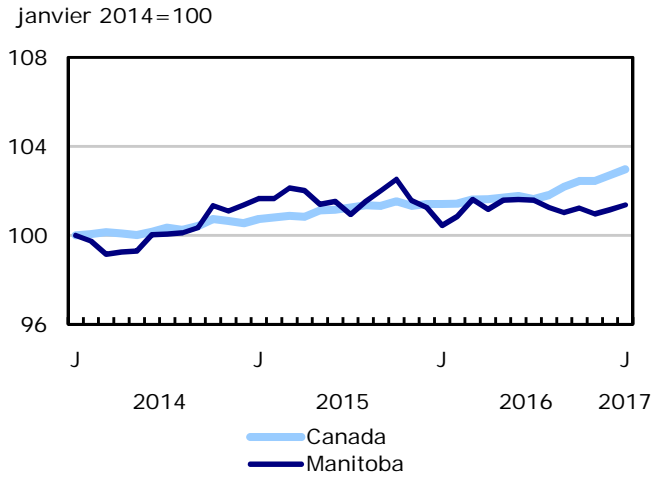

Graphique 8
Taux d'emploi selon le sexe, 1946 à 2016

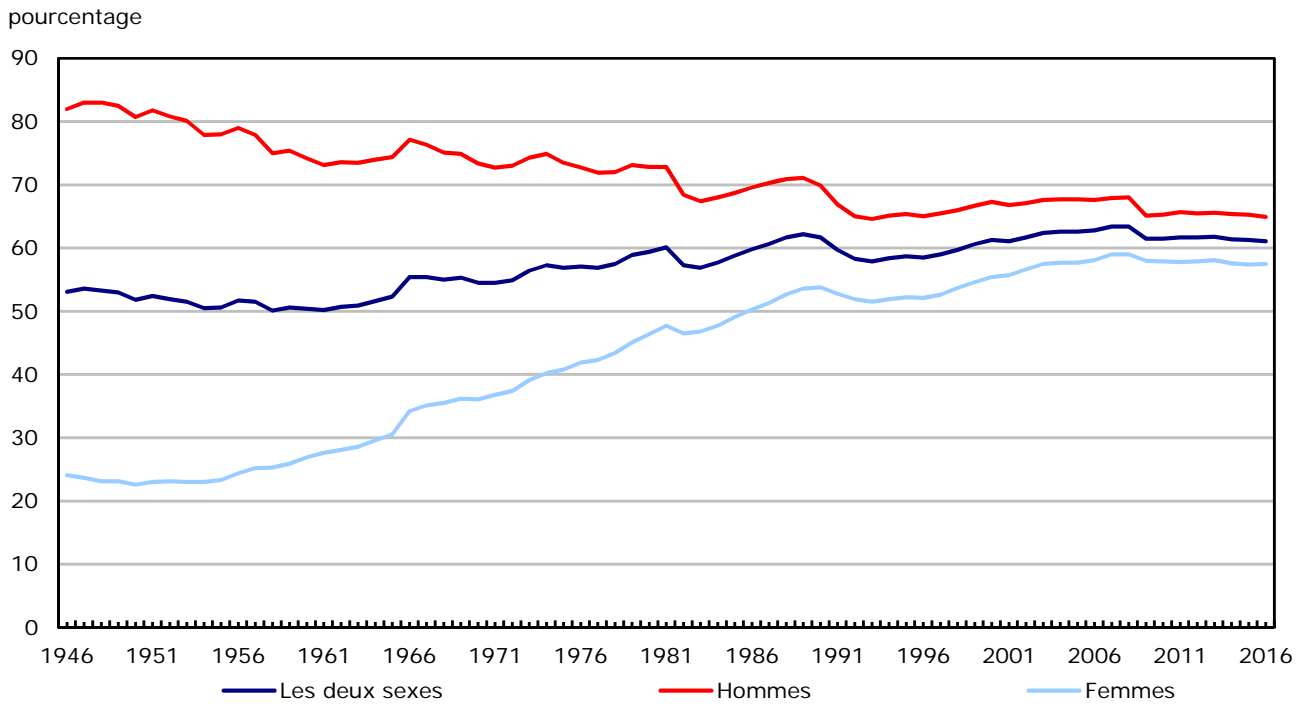

Note(s) : De 1946 à 1965, les taux sont basés sur la population de 14 ans et plus. De 1966 à 2016, ils sont basés sur la population de 15 ans et plus. Terre-Neuve a été incluse dans l'EPA au quatrième trimestre de 1949.

Source(s) : L'EPA, moyennes annuelles.

Graphique 9
Taux de chômage selon le sexe, 1946 à 2016

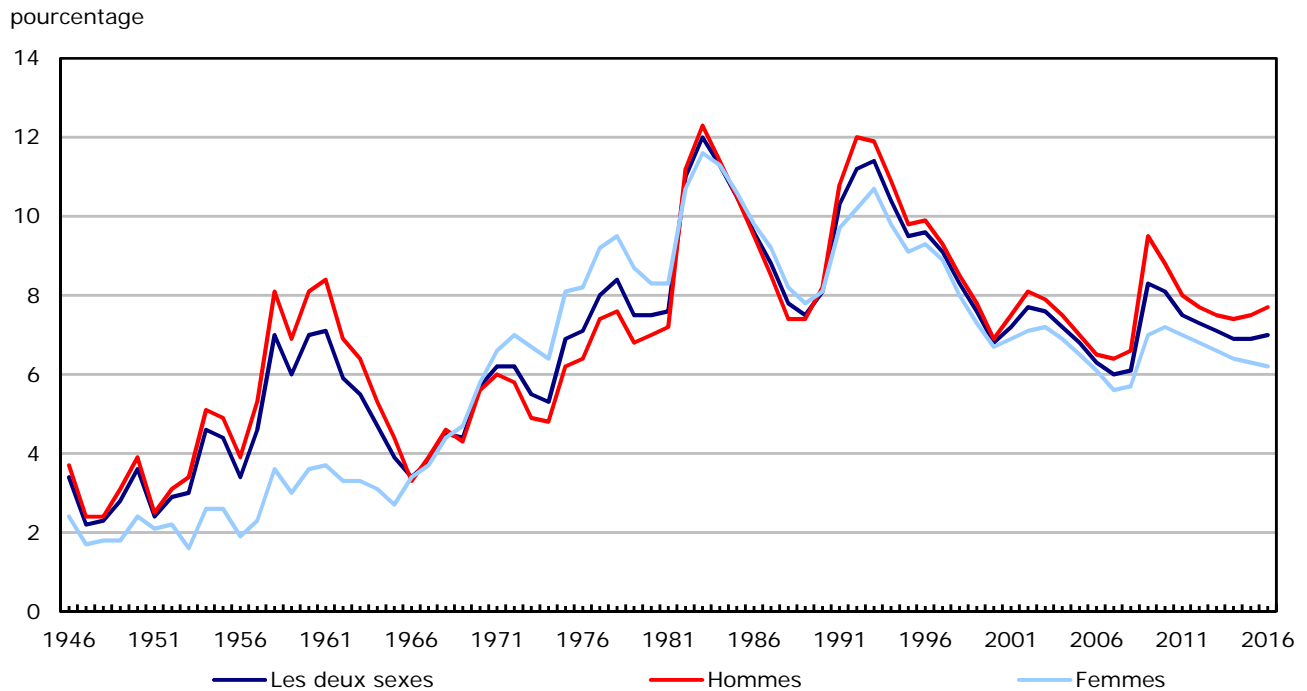

Note(s) : De 1946 à 1965, les taux sont basés sur la population de 14 ans et plus. De 1966 à 2016, ils sont basés sur la population de 15 ans et plus. Terre-Neuve a été incluse dans l'EPA au quatrième trimestre de 1949.

Source(s) : L'EPA, moyennes annuelles.

Produits connexes

Choisis parmi les publications de Statistique Canada

71-526-X	Méthodologie de l'Enquête sur la population active du Canada
71-543-G	Guide de l'Enquête sur la population active
71-587-X	Les peuples autochtones demeurant hors réserve dans l'Ouest canadien : estimations de l'Enquête sur la population active
71-588-X	Série d'analyse de la population active autochtone
71-606-X	Série d'analyses de la population active immigrante
71F0031X	Améliorations apportées à l'Enquête sur la population active (EPA)
71M0001X	Enquête sur la population active - Fichier de microdonnées

Choisis parmi les tableaux de CANSIM de Statistique Canada

279-0029	Statistiques d'absence du travail chez les employés à temps plein selon la province, la région métropolitaine de recensement (RMR) et le sexe, annuel
279-0030	Statistiques d'absence du travail chez les employés à temps plein selon le sexe et le Système de classification des industries de l'Amérique du Nord (SCIAN), annuel
279-0032	Statistiques d'absence du travail chez les employés à temps plein selon le sexe et le groupe d'âge, annuel
279-0033	Statistiques d'absence du travail chez les employés à temps plein selon le sexe et la présence d'enfants, annuel
279-0034	Statistiques d'absence du travail chez les employés à temps plein selon le sexe et la durée de l'emploi, annuel
279-0035	Statistiques d'absence du travail chez les employés à temps plein selon le sexe et les secteurs public et privé, annuel
279-0036	Statistiques d'absence du travail chez les employés à temps plein selon le sexe et le niveau de scolarité atteint, annuel
279-0037	Statistiques d'absence du travail chez les employés à temps plein selon le sexe et la taille de l'établissement, annuel
279-0038	Statistiques d'absence du travail chez les employés à temps plein selon le sexe et la situation d'emploi, annuel

279-0039	Statistiques d'absence du travail chez les employés à temps plein selon le sexe et la situation syndicale, annuel
279-0040	Statistiques d'absence du travail chez les employés à temps plein selon le sexe et la Classification nationale des professions (CNP), annuel
282-0001	Enquête sur la population active (EPA), estimations selon le sexe et le groupe d'âge détaillé, non désaisonnalisées, mensuel
282-0002	Enquête sur la population active (EPA), estimations selon le sexe et le groupe d'âge détaillé, annuel
282-0003	Enquête sur la population active (EPA), estimations selon le niveau de scolarité atteint, le sexe et le groupe d'âge, non désaisonnalisées, mensuel
282-0004	Enquête sur la population active (EPA), estimations selon le niveau de scolarité atteint, le sexe et le groupe d'âge, annuel
282-0005	Enquête sur la population active (EPA), estimations pour les étudiants à temps plein et à temps partiel durant les mois d'étude, selon le sexe et le groupe d'âge, non désaisonnalisées, mensuel
282-0006	Enquête sur la population active (EPA), estimations pour les étudiants au cours des mois d'été, selon le sexe et le groupe d'âge, non désaisonnalisées, mensuel
282-0007	Enquête sur la population active (EPA), estimations selon le Système de classification des industries de l'Amérique du Nord (SCIAN), le sexe et le groupe d'âge, non désaisonnalisées, mensuel
282-0008	Enquête sur la population active (EPA), estimations selon le Système de classification des industries de l'Amérique du Nord (SCIAN), le sexe et le groupe d'âge, annuel
282-0011	Enquête sur la population active (EPA), estimations de l'emploi selon la catégorie de travailleur, le Système de classification des industries de l'Amérique du Nord (SCIAN) et le sexe, non désaisonnalisées, mensuel
282-0012	Enquête sur la population active (EPA), estimations de l'emploi selon la catégorie de travailleur, le Système de classification des industries de l'Amérique du Nord (SCIAN) et le sexe, annuel
282-0013	Enquête sur la population active (EPA), estimations de l'emploi à temps partiel selon la raison pour le travail à temps partiel, le sexe et le groupe d'âge, non désaisonnalisées, mensuel
282-0014	Enquête sur la population active (EPA), estimations de l'emploi à temps partiel selon la raison pour le travail à temps partiel, le sexe et le groupe d'âge, annuel
282-0015	Enquête sur la population active (EPA), estimations selon les heures habituellement travaillées, l'emploi principal ou tous les emplois, le sexe et le groupe d'âge, non désaisonnalisées, mensuel
282-0016	Enquête sur la population active (EPA), estimations selon les heures habituellement travaillées, l'emploi principal ou tous les emplois, le sexe et le groupe d'âge, annuel
282-0017	Enquête sur la population active (EPA), estimations selon les heures effectivement travaillées, l'emploi principal ou tous les emplois, le sexe et le groupe d'âge, non désaisonnalisées, mensuel
282-0018	Enquête sur la population active (EPA), estimations selon les heures effectivement travaillées, l'emploi principal ou tous les emplois, le sexe et le groupe d'âge, annuel

282-0019	Enquête sur la population active (EPA), estimations selon les heures habituellement travaillées, la catégorie de travailleur, le Système de classification des industries de l'Amérique du Nord (SCIAN) et le sexe, non désaisonnalisées, mensuel
282-0020	Enquête sur la population active (EPA), estimations selon les heures habituellement travaillées, la catégorie de travailleur, le Système de classification des industries de l'Amérique du Nord (SCIAN) et le sexe, annuel
282-0021	Enquête sur la population active (EPA), estimations selon les heures effectivement travaillées, la catégorie de travailleur, le Système de classification des industries de l'Amérique du Nord (SCIAN) et le sexe, non désaisonnalisées, mensuel
282-0022	Enquête sur la population active (EPA), estimations selon les heures effectivement travaillées, la catégorie de travailleur, le Système de classification des industries de l'Amérique du Nord (SCIAN) et le sexe, annuel
282-0027	Enquête sur la population active (EPA), estimations selon le total et la moyenne des heures habituellement et effectivement travaillées, l'emploi principal ou tous les emplois, le genre de travail, le sexe et le groupe d'âge, non désaisonnalisées, mensuel
282-0028	Enquête sur la population active (EPA), estimations selon le total et la moyenne des heures habituellement et effectivement travaillées, l'emploi principal ou tous les emplois, le genre de travail, le sexe et le groupe d'âge, annuel
282-0031	Enquête sur la population active (EPA), estimations des personnes ayant plus d'un emploi selon le Système de classification des industries de l'Amérique du Nord (SCIAN), le sexe et le groupe d'âge, annuel
282-0032	Enquête sur la population active (EPA), estimations des personnes ayant plus d'un emploi selon le Système de classification des industries de l'Amérique du Nord (SCIAN), le sexe et le groupe d'âge, non désaisonnalisées, mensuel
282-0035	Enquête sur la population active (EPA), estimations des personnes ayant plus d'un emploi selon le nombre d'heures habituellement travaillées à l'emploi principal et à tous les emplois, non désaisonnalisées, mensuel
282-0036	Enquête sur la population active (EPA), estimations des personnes ayant plus d'un emploi selon le nombre d'heures habituellement travaillées à l'emploi principal et à tous les emplois, annuel
282-0037	Enquête sur la population active (EPA), estimations de la durée de l'emploi selon le genre de travail, le sexe et le groupe d'âge, non désaisonnalisées, mensuel
282-0038	Enquête sur la population active (EPA), estimations de la durée de l'emploi selon le genre de travail, le sexe et le groupe d'âge, annuel
282-0041	Enquête sur la population active (EPA), estimations de la durée de l'emploi selon le Système de classification des industries de l'Amérique du Nord (SCIAN) et le sexe, non désaisonnalisées, mensuel
282-0042	Enquête sur la population active (EPA), estimations de la durée de l'emploi selon le Système de classification des industries de l'Amérique du Nord (SCIAN) et le sexe, annuel
282-0047	Enquête sur la population active (EPA), estimations de la durée du chômage selon le sexe et le groupe d'âge, non désaisonnalisées, mensuel

282-0048	Enquête sur la population active (EPA), estimations de la durée du chômage selon le sexe et le groupe d'âge, annuel
282-0049	Enquête sur la population active (EPA), estimations du nombre de chômeurs selon le genre de travail recherché et la méthode de recherche d'emploi utilisée, le sexe et le groupe d'âge, non désaisonnalisées, mensuel
282-0050	Enquête sur la population active (EPA), estimations du nombre de chômeurs selon le genre de travail recherché et la méthode de recherche d'emploi utilisée, le sexe et le groupe d'âge, annuel
282-0051	Enquête sur la population active (EPA), estimations de l'âge de la retraite selon la catégorie de travailleur et le sexe, annuel
282-0071	Enquête sur la population active (EPA), estimations du salaire des employés selon le genre de travail, le Système de classification des industries de l'Amérique du Nord (SCIAN), le sexe et le groupe d'âge, non désaisonnalisées, mensuel
282-0072	Enquête sur la population active (EPA), estimations du salaire des employés selon le genre de travail, le Système de classification des industries de l'Amérique du Nord (SCIAN), le sexe et le groupe d'âge, annuel
282-0073	Enquête sur la population active (EPA), estimations du salaire des employés selon la permanence de l'emploi, la couverture syndicale, le sexe et le groupe d'âge, non désaisonnalisées, mensuel
282-0074	Enquête sur la population active (EPA), estimations du salaire des employés selon la permanence de l'emploi, la couverture syndicale, le sexe et le groupe d'âge, annuel
282-0075	Enquête sur la population active (EPA), estimations du nombre d'employés selon la taille de l'établissement, le Système de classification des industries de l'Amérique du Nord (SCIAN), le sexe et le groupe d'âge, non désaisonnalisées, mensuel
282-0076	Enquête sur la population active (EPA), estimations du nombre d'employés selon la taille de l'établissement, le Système de classification des industries de l'Amérique du Nord (SCIAN), le sexe et le groupe d'âge, annuel
282-0077	Enquête sur la population active (EPA), estimations du nombre d'employés selon la couverture syndicale, le Système de classification des industries de l'Amérique du Nord (SCIAN), le sexe et le groupe d'âge, non désaisonnalisées, mensuel
282-0078	Enquête sur la population active (EPA), estimations du nombre d'employés selon la couverture syndicale, le Système de classification des industries de l'Amérique du Nord (SCIAN), le sexe et le groupe d'âge, annuel
282-0079	Enquête sur la population active (EPA), estimations du nombre d'employés selon la permanence de l'emploi, le Système de classification des industries de l'Amérique du Nord (SCIAN), le sexe et le groupe d'âge, non désaisonnalisées, mensuel
282-0080	Enquête sur la population active (EPA), estimations du nombre d'employés selon la permanence de l'emploi, le Système de classification des industries de l'Amérique du Nord (SCIAN), le sexe et le groupe d'âge, annuel
282-0083	Enquête sur la population active (EPA), estimations du nombre d'employés travaillant à temps supplémentaire (hebdomadaire) selon le Système de classification des industries de l'Amérique du Nord (SCIAN), le sexe et le groupe d'âge, non désaisonnalisées, mensuel

282-0084	Enquête sur la population active (EPA), estimations du nombre d'employés travaillant à temps supplémentaire (hebdomadaire) selon le Système de classification des industries de l'Amérique du Nord (SCIAN), le sexe et le groupe d'âge, annuel
282-0085	Enquête sur la population active (EPA), estimations des taux supplémentaires du chômage selon le sexe et le groupe d'âge, non désaisonnalisées, mensuel
282-0086	Enquête sur la population active (EPA), estimations des taux supplémentaires du chômage selon le sexe et le groupe d'âge, annuel
282-0087	Enquête sur la population active (EPA), estimations selon le sexe et le groupe d'âge, désaisonnalisées et non désaisonnalisées, mensuel
282-0088	Enquête sur la population active (EPA), estimations de l'emploi selon le Système de classification des industries de l'Amérique du Nord (SCIAN), désaisonnalisées et non désaisonnalisées, mensuel
282-0089	Enquête sur la population active (EPA), estimations de l'emploi selon la catégorie de travailleur et le sexe, désaisonnalisées et non désaisonnalisées, mensuel
282-0092	Enquête sur la population active (EPA), estimations des heures effectivement travaillées à l'emploi principal selon le Système de classification des industries de l'Amérique du Nord (SCIAN), désaisonnalisées, mensuel
282-0094	Enquête sur la population active (EPA), estimations selon le Système de classification des industries de l'Amérique du Nord (SCIAN), Canada, désaisonnalisées, mensuel
282-0095	Enquête sur la population active (EPA), estimations pour les étudiants à temps plein et à temps partiel durant les mois d'étude, selon le sexe et le groupe d'âge, annuel
282-0100	Enquête sur la population active (EPA), estimations selon les territoires, le sexe et le groupe d'âge, moyennes mobiles de 3 mois, désaisonnalisées et non désaisonnalisées, mensuel
282-0101	Enquête sur la population active (EPA), estimations selon le statut d'immigrant et le groupe d'âge, pour le Canada, les régions, les provinces et les régions métropolitaines de recensement de Montréal, Toronto et Vancouver, moyennes mobiles de 3 mois, non désaisonnalisées, mensuel
282-0102	Enquête sur la population active (EPA), estimations selon le statut d'immigrant et le groupe d'âge, pour le Canada, les régions, les provinces et les régions métropolitaines de recensement de Montréal, Toronto et Vancouver, annuel
282-0103	Enquête sur la population active (EPA), estimations selon le statut d'immigrant, le sexe et le groupe d'âge détaillé, Canada, moyennes mobiles de 3 mois, non désaisonnalisées, mensuel
282-0104	Enquête sur la population active (EPA), estimations selon le statut d'immigrant, le sexe et le groupe d'âge détaillé, Canada, annuel
282-0105	Enquête sur la population active (EPA), estimations selon le statut d'immigrant, le niveau de scolarité atteint, le sexe et le groupe d'âge, Canada, moyennes mobiles de 3 mois, non désaisonnalisées, mensuel
282-0106	Enquête sur la population active (EPA), estimations selon le statut d'immigrant, le niveau de scolarité atteint, le sexe et le groupe d'âge, Canada, annuel

282-0107	Enquête sur la population active (EPA), estimations selon le statut d'immigrant, le pays de naissance, le sexe et le groupe d'âge, Canada, moyennes mobiles de 3 mois, non désaisonnalisées, mensuel
282-0108	Enquête sur la population active (EPA), estimations selon le statut d'immigrant, le pays de naissance, le sexe et le groupe d'âge, Canada, annuel
282-0122	Enquête sur la population active (EPA), estimations selon les provinces et les régions économiques basées sur les limites du Recensement de 2011, moyennes mobiles de 3 mois, non désaisonnalisées, mensuel
282-0123	Enquête sur la population active (EPA), estimations selon les provinces, les territoires et les régions économiques basées sur les limites du Recensement de 2011, annuel
282-0124	Enquête sur la population active (EPA), estimations de l'emploi selon la région économique basées sur les limites du Recensement de 2011 et le Système de classification des industries de l'Amérique du Nord (SCIAN), moyennes mobiles de 3 mois, non désaisonnalisées, mensuel
282-0125	Enquête sur la population active (EPA), estimations de l'emploi selon la région économique basées sur les limites du Recensement de 2011 et le Système de classification des industries de l'Amérique du Nord (SCIAN), annuel
282-0128	Enquête sur la population active (EPA), estimations selon la région métropolitaine de recensement basées sur les limites du Recensement de 2011, le sexe et le groupe d'âge, moyennes mobiles de 3 mois, non désaisonnalisées, mensuel
282-0129	Enquête sur la population active (EPA), estimations selon la région métropolitaine de recensement basées sur les limites du Recensement de 2011, le sexe et le groupe d'âge, annuel
282-0130	Enquête sur la population active (EPA), estimations de l'emploi selon la région métropolitaine de recensement basées sur les limites du Recensement de 2011 et le Système de classification des industries de l'Amérique du Nord (SCIAN), moyennes mobiles de 3 mois, non désaisonnalisées, mensuel
282-0131	Enquête sur la population active (EPA), estimations de l'emploi selon la région métropolitaine de recensement basées sur les limites du Recensement de 2011 et le Système de classification des industries de l'Amérique du Nord (SCIAN), annuel
282-0134	Enquête sur la population active (EPA), estimations selon les agglomérations de recensement sélectionnées basées sur les limites du Recensement de 2011, annuel
282-0135	Enquête sur la population active (EPA), estimations selon la région métropolitaine de recensement basées sur les limites du Recensement de 2011, moyennes mobiles de 3 mois, désaisonnalisées et non désaisonnalisées, mensuel
282-0136	Enquête sur la population active (EPA), estimations selon les régions métropolitaines de recensement de Montréal, Toronto et Vancouver basées sur les limites du Recensement de 2011, désaisonnalisées et non désaisonnalisées, mensuel
282-0137	Enquête sur la population active (EPA), estimations selon les centres de population et les régions rurales basées sur les limites du Recensement de 2011, le sexe et le groupe d'âge, non désaisonnalisées, mensuel

282-0138	Enquête sur la population active (EPA), estimations selon les centres de population et les régions rurales basées sur les limites du Recensement de 2011, le sexe et le groupe d'âge, annuel
282-0139	Enquête sur la population active (EPA), estimations de l'emploi selon les centres de population et les régions rurales basées sur les limites du Recensement de 2011, la catégorie de travailleur et le Système de classification des industries de l'Amérique du Nord (SCIAN), non désaisonnalisées, mensuel
282-0140	Enquête sur la population active (EPA), estimations de l'emploi selon les centres de population et les régions rurales basées sur les limites du Recensement de 2011, la catégorie de travailleur et le Système de classification des industries de l'Amérique du Nord (SCIAN), annuel
282-0141	Enquête sur la population active (EPA), estimations selon la Classification nationale des professions (CNP) et le sexe, non désaisonnalisées, mensuel
282-0142	Enquête sur la population active (EPA), estimations selon la Classification nationale des professions (CNP) et le sexe, annuel
282-0143	Enquête sur la population active (EPA), estimations selon les heures habituellement travaillées, la Classification nationale des professions (CNP) et le sexe, non désaisonnalisées, mensuel
282-0144	Enquête sur la population active (EPA), estimations selon les heures habituellement travaillées, la Classification nationale des professions (CNP) et le sexe, annuel
282-0145	Enquête sur la population active (EPA), estimations selon les heures effectivement travaillées, la Classification nationale des professions (CNP) et le sexe, non désaisonnalisées, mensuel
282-0146	Enquête sur la population active (EPA), estimations selon les heures effectivement travaillées, la Classification nationale des professions (CNP) et le sexe, annuel
282-0147	Enquête sur la population active (EPA), estimations des personnes ayant plus d'un emploi selon la Classification nationale des professions (CNP), le sexe et le groupe d'âge, non désaisonnalisées, mensuel
282-0148	Enquête sur la population active (EPA), estimations des personnes ayant plus d'un emploi selon la Classification nationale des professions (CNP), le sexe et le groupe d'âge, annuel
282-0149	Enquête sur la population active (EPA), estimations de la durée de l'emploi selon la Classification nationale des professions (CNP) et le sexe, non désaisonnalisées, mensuel
282-0150	Enquête sur la population active (EPA), estimations de la durée de l'emploi selon la Classification nationale des professions (CNP) et le sexe, annuel
282-0151	Enquête sur la population active (EPA), estimations du salaire des employés selon le genre de travail, la Classification nationale des professions (CNP), le sexe et le groupe d'âge, non désaisonnalisées, mensuel
282-0152	Enquête sur la population active (EPA), estimations du salaire des employés selon le genre de travail, la Classification nationale des professions (CNP), le sexe et le groupe d'âge, annuel
282-0153	Enquête sur la population active (EPA), estimations du nombre d'employés travaillant à temps supplémentaire (hebdomadaire) selon la Classification nationale des professions (CNP), le sexe et le groupe d'âge, non désaisonnalisées, mensuel

282-0154	Enquête sur la population active (EPA), estimations du nombre d'employés travaillant à temps supplémentaire (hebdomadaire) selon la Classification nationale des professions (CNP), le sexe et le groupe d'âge, annuel
282-0155	Enquête sur la population active (EPA), estimations de l'emploi selon la Classification nationale des professions (CNP), désaisonnalisées, mensuel
282-0156	Enquête sur la population active (EPA), estimations de l'emploi selon la région économique basées sur les limites du Recensement de 2011 et la Classification nationale des professions (CNP), moyennes mobiles de trois mois, non désaisonnalisées, mensuel
282-0157	Enquête sur la population active (EPA), estimations de l'emploi selon la région économique basées sur les limites du Recensement de 2011 et la Classification nationale des professions (CNP), annuel
282-0158	Enquête sur la population active (EPA), estimations de l'emploi selon la région métropolitaine de recensement basées sur les limites du Recensement de 2011 et la Classification nationale des professions (CNP), moyennes mobiles de trois mois, non désaisonnalisées, mensuel
282-0159	Enquête sur la population active (EPA), estimations de l'emploi selon la région métropolitaine de recensement basées sur les limites du Recensement de 2011 et la Classification nationale des professions (CNP), annuel
282-0160	Enquête sur la population active (EPA), estimations de la répartition des salaires hebdomadaires des employés selon le genre de travail, la Classification nationale des professions (CNP) et le sexe, non désaisonnalisées, mensuel
282-0161	Enquête sur la population active (EPA), estimations de la répartition des salaires hebdomadaires des employés selon le genre de travail, la Classification nationale des professions (CNP) et le sexe, annuel
282-0162	Enquête sur la population active (EPA), estimations de la répartition des salaires horaires selon le genre de travail, la Classification nationale des professions (CNP) et le sexe, non désaisonnalisées, mensuel
282-0163	Enquête sur la population active (EPA), estimations de la répartition des salaires horaires selon le genre de travail, la Classification nationale des professions (CNP) et le sexe, annuel
282-0164	Enquête sur la population active (EPA), employés selon la situation syndicale et la classification nationale des professions (CNP), Canada, annuel
282-0165	Enquête sur la population active (EPA), estimations de l'emploi selon le groupe autochtone, la Classification nationale des professions (CNP), le sexe et le groupe d'âge, annuel
282-0166	Enquête sur la population active (EPA), estimations de l'emploi selon le groupe autochtone, la Classification nationale des professions (CNP) et le groupe d'âge, Canada, certaines provinces et régions, annuel
282-0167	Enquête sur la population active (EPA), estimations des heures habituelles et salaires moyens des employés selon le groupe d'âge, le sexe, la couverture syndicale, la permanence de l'emploi, et la Classification nationale des professions (CNP), non désaisonnalisées, mensuel
282-0168	Enquête sur la population active (EPA), estimations du taux de chômage selon la région utilisée par le programme d'assurance-emploi, moyennes mobiles de trois mois, désaisonnalisées, mensuel

282-0200	Enquête sur la population active (EPA), estimations de la répartition des salaires hebdomadaires des employés selon le genre de travail, le Système de classification des industries de l'Amérique du Nord (SCIAN) et le sexe, non désaisonnalisées, mensuel
282-0201	Enquête sur la population active (EPA), estimations de la répartition des salaires hebdomadaires des employés selon le genre de travail, le Système de classification des industries de l'Amérique du Nord (SCIAN) et le sexe, annuel
282-0204	Enquête sur la population active (EPA), estimations de la répartition des salaires horaires selon le genre de travail, le Système de classification des industries de l'Amérique du Nord (SCIAN) et le sexe, non désaisonnalisées, mensuel
282-0205	Enquête sur la population active (EPA), estimations de la répartition des salaires horaires selon le genre de travail, le Système de classification des industries de l'Amérique du Nord (SCIAN) et le sexe, annuel
282-0208	Enquête sur la population active (EPA), estimations selon le diplôme scolaire, le sexe et le groupe d'âge, non désaisonnalisées, mensuel
282-0209	Enquête sur la population active (EPA), estimations selon le diplôme scolaire, le sexe et le groupe d'âge, annuel
282-0210	Enquête sur la population active (EPA), estimations selon le type de famille et la composition des familles par âge, non désaisonnalisées, mensuel
282-0211	Enquête sur la population active (EPA), estimations selon le type de famille et la composition des familles par âge, annuel
282-0212	Enquête sur la population active (EPA), estimations des heures perdues par employé selon la raison pour l'absence durant la semaine entière et une partie de la semaine et le sexe, non désaisonnalisées, mensuel
282-0213	Enquête sur la population active (EPA), estimations des heures perdues par employé selon la raison pour l'absence durant la semaine entière et une partie de la semaine et le sexe, annuel
282-0214	Enquête sur la population active (EPA), estimations des activités antérieures au chômage selon le sexe et le groupe d'âge, non désaisonnalisées, mensuel
282-0215	Enquête sur la population active (EPA), estimations des activités antérieures au chômage, selon le sexe et le groupe d'âge, annuel
282-0216	Enquête sur la population active (EPA), estimations des raisons pour avoir quitté l'emploi durant l'année précédente, selon le sexe et le groupe d'âge, non désaisonnalisées, mensuel
282-0217	Enquête sur la population active (EPA), estimations des raisons pour avoir quitté l'emploi durant l'année précédente, selon le sexe et le groupe d'âge, annuel
282-0218	Enquête sur la population active (EPA), estimations des raisons pour ne pas chercher d'emploi, selon le sexe et le groupe d'âge, non désaisonnalisées, mensuel
282-0219	Enquête sur la population active (EPA), estimations des raisons pour ne pas chercher d'emploi, selon le sexe et le groupe d'âge, annuel
282-0220	Enquête sur la population active (EPA), employés selon la situation syndicale, le sexe et le groupe d'âge, Canada et provinces, annuel

282-0221	Enquête sur la population active (EPA), employés selon la situation syndicale, le sexe, le groupe d'âge et le niveau de scolarité, Canada, annuel
282-0223	Enquête sur la population active (EPA), employés selon la situation syndicale, le Système de Classification des Industries de l'Amérique du Nord (SCIAN) et le sexe, Canada, annuel
282-0224	Enquête sur la population active (EPA), employés selon la situation syndicale, la taille de l'établissement, la durée de l'emploi, le genre de travail et la permanence de l'emploi, annuel
282-0225	Enquête sur la population active (EPA), salaire hebdomadaire moyen, taux de salaire horaire moyen et heures habituelles hebdomadaires moyennes selon la situation syndicale et le genre de travail, Canada et provinces, annuel
282-0226	Enquête sur la population active (EPA), estimations selon le groupe autochtone, le sexe et le groupe d'âge, Canada, certaines provinces et régions, annuel
282-0227	Enquête sur la population active (EPA), estimations selon le groupe autochtone détaillé, le sexe et le groupe d'âge, Canada et certaines régions, annuel
282-0228	Enquête sur la population active (EPA), estimations selon le groupe autochtone, le niveau de scolarité atteint et le groupe d'âge, Canada et certaines régions, annuel
282-0229	Enquête sur la population active (EPA), estimations de l'emploi selon le groupe autochtone, le Système de Classification des Industries de l'Amérique du Nord (SCIAN), le sexe et le groupe d'âge, annuel
282-0230	Enquête sur la population active (EPA), estimations de l'emploi selon le groupe autochtone, le Système de Classification des Industries de l'Amérique du Nord (SCIAN) et le groupe d'âge, Canada et certaines régions, annuel
282-0233	Enquête sur la population active (EPA), salaires horaire et hebdomadaire moyens et heures habituelles hebdomadaires moyennes selon le group autochtone et le groupe d'âge, Canada, certaines provinces and régions, annuel

Choisis parmi les enquêtes de Statistique Canada

3701 Enquête sur la population active

Choisis parmi les tableaux sommaires de Statistique Canada

- *Salaires horaires moyens des employés selon certaines caractéristiques et occupations, données non désaisonnalisées, par province (mensuel)*
- *Jours perdus par travailleur selon la branche d'activité et le sexe*
- *Population occupée selon le niveau de scolarité*
- *Raisons du travail à temps partiel selon le sexe et l'âge*

- *Travail autonome, aperçu historique*
- *L'emploi selon le groupe d'âge, sexe, genre de travail, catégorie de travailleur, désaisonnalisées, par province (mensuel)*
- *Heures effectivement travaillées par semaine, par industries, désaisonnalisées (mensuel)*
- *Caractéristiques de la population active, données non désaisonnalisées, par territoire (moyennes mobiles de trois mois)*
- *Emploi selon l'ensemble des industries et le sexe*
- *Emploi à temps plein et à temps partiel selon le sexe et l'âge*
- *Caractéristiques de la population active selon l'âge et le sexe*
- *Caractéristiques de la population active, selon le statut d'immigrant de la population âgée de 25 à 54 ans et le niveau de scolarité*
- *Caractéristiques de la population active, selon le statut d'immigrant et le groupe d'âge détaillé*
- *Caractéristiques de la population active, selon le statut d'immigrant de la population âgée de 25 à 54 ans et le pays de naissance*
- *Jours perdus par travailleur pour cause de maladie ou d'incapacité, selon le sexe, par province*
- *Emploi selon l'ensemble des industries*
- *Caractéristiques de la population active, données désaisonnalisées, par province (mensuel)*
- *Caractéristiques de la population active, données non désaisonnalisées, par province (mensuel)*
- *Population active, emploi et chômage, et taux d'activité et de chômage, par province*
- *Indicateurs économiques, par province et territoire (mensuel et trimestriel)*
- *Jours perdus par travailleur selon la cause, province*
- *Caractéristiques de la population active, désaisonnalisées, par région métropolitaine de recensement (moyennes mobiles de trois mois)*
- *Caractéristiques de la population active, non désaisonnalisées, par régions économique (moyennes mobiles de trois mois)*
- *Distribution des personnes occupées selon l'ensemble des industries, par province*
- *Emploi selon l'ensemble des industries, données désaisonnalisées, par province (mensuel)*
- *Caractéristiques de la population active*
- *Caractéristiques de la population active, non désaisonnalisées, par région métropolitaine de recensement (moyennes mobiles de trois mois)*
- *Caractéristiques de la population active, population de 15 ans et plus, par région métropolitaine de recensement*
- *Caractéristiques de la population active, population de 15 ans et plus, par région économique, par province*

- *Canada : Données économiques et financières*
- *Population active et taux d'activité selon le sexe et l'âge*
- *Caractéristiques de la population active, selon le statut d'immigrant de la population âgée de 25 à 54 ans et la province*
- *Dernières statistiques (mensuel)*

Tableaux statistiques

Tableau 1
Caractéristiques de la population active selon l'âge et le sexe, Canada, données désaisonnalisées

	Décembre 2016	Janvier 2017	E.-T. ¹	Variation depuis			Variation en pourcentage depuis		
				le mois dernier	décembre dernier	douze mois	le mois dernier	décembre dernier	douze mois
en milliers (sauf les taux)									
15 ans et plus, les deux sexes									
Population	29 717,9	29 741,9	...	24,0	24,0	302,1	0,1	0,1	1,0
Population active	19 566,6	19 597,7	29,8	31,1	31,1	212,5	0,2	0,2	1,1
Emploi	18 225,0	18 273,3	29,5	48,3	48,3	276,1	0,3	0,3	1,5
Emploi à temps plein	14 677,8	14 693,6	40,5	15,8	15,8	86,2	0,1	0,1	0,6
Emploi à temps partiel	3 547,3	3 579,7	37,7	32,4	32,4	189,9	0,9	0,9	5,6
Chômage	1 341,6	1 324,4	25,1	-17,2	-17,2	-63,6	-1,3	-1,3	-4,6
Taux d'activité	65,8	65,9	0,1	0,1	0,1	0,1
Taux de chômage	6,9	6,8	0,1	-0,1	-0,1	-0,4
Taux d'emploi	61,3	61,4	0,1	0,1	0,1	0,3
Taux de temps partiel	19,5	19,6	0,2	0,1	0,1	0,8
15 à 24 ans, les deux sexes									
Population	4 365,9	4 361,2	...	-4,7	-4,7	-46,1	-0,1	-0,1	-1,0
Population active	2 803,4	2 819,4	17,3	16,0	16,0	9,7	0,6	0,6	0,3
Emploi	2 451,4	2 444,8	16,1	-6,6	-6,6	2,0	-0,3	-0,3	0,1
Emploi à temps plein	1 248,2	1 234,2	19,8	-14,0	-14,0	-69,0	-1,1	-1,1	-5,3
Emploi à temps partiel	1 203,2	1 210,6	20,8	7,4	7,4	71,0	0,6	0,6	6,2
Chômage	352,0	374,6	14,6	22,6	22,6	7,7	6,4	6,4	2,1
Taux d'activité	64,2	64,6	0,4	0,4	0,4	0,8
Taux de chômage	12,6	13,3	0,5	0,7	0,7	0,2
Taux d'emploi	56,1	56,1	0,4	0,0	0,0	0,7
Taux de temps partiel	49,1	49,5	0,8	0,4	0,4	2,9
25 ans et plus, hommes									
Population	12 401,2	12 414,7	...	13,5	13,5	170,0	0,1	0,1	1,4
Population active	8 862,2	8 871,6	15,6	9,4	9,4	75,2	0,1	0,1	0,9
Emploi	8 297,1	8 337,8	16,6	40,7	40,7	134,4	0,5	0,5	1,6
Emploi à temps plein	7 567,8	7 605,3	22,6	37,5	37,5	64,1	0,5	0,5	0,8
Emploi à temps partiel	729,3	732,5	18,3	3,2	3,2	70,3	0,4	0,4	10,6
Chômage	565,1	533,8	15,1	-31,3	-31,3	-59,2	-5,5	-5,5	-10,0
Taux d'activité	71,5	71,5	0,1	0,0	0,0	-0,3
Taux de chômage	6,4	6,0	0,2	-0,4	-0,4	-0,7
Taux d'emploi	66,9	67,2	0,1	0,3	0,3	0,2
Taux de temps partiel	8,8	8,8	0,2	0,0	0,0	0,7
25 ans et plus, femmes									
Population	12 950,8	12 966,0	...	15,2	15,2	178,1	0,1	0,1	1,4
Population active	7 901,0	7 906,7	17,2	5,7	5,7	127,6	0,1	0,1	1,6
Emploi	7 476,5	7 490,7	17,2	14,2	14,2	139,7	0,2	0,2	1,9
Emploi à temps plein	5 861,7	5 854,1	26,6	-7,6	-7,6	91,1	-0,1	-0,1	1,6
Emploi à temps partiel	1 614,8	1 636,6	25,1	21,8	21,8	48,6	1,4	1,4	3,1
Chômage	424,5	416,0	13,6	-8,5	-8,5	-12,1	-2,0	-2,0	-2,8
Taux d'activité	61,0	61,0	0,1	0,0	0,0	0,2
Taux de chômage	5,4	5,3	0,2	-0,1	-0,1	-0,2
Taux d'emploi	57,7	57,8	0,1	0,1	0,1	0,3
Taux de temps partiel	21,6	21,8	0,3	0,3	0,3	0,2
25 à 54 ans, les deux sexes									
Population	14 639,3	14 636,9	...	-2,4	-2,4	33,9	0,0	0,0	0,2
Population active	12 700,9	12 729,4	22,4	28,5	28,5	71,4	0,2	0,2	0,6
Emploi	11 962,1	12 019,5	24,4	57,4	57,4	145,6	0,5	0,5	1,2
Chômage	738,9	710,0	18,8	-28,9	-28,9	-74,1	-3,9	-3,9	-9,5
Taux d'activité	86,8	87,0	0,2	0,2	0,2	0,3
Taux de chômage	5,8	5,6	0,1	-0,2	-0,2	-0,6
Taux d'emploi	81,7	82,1	0,2	0,4	0,4	0,8
25 à 54 ans, hommes									
Population	7 287,3	7 285,5	...	-1,8	-1,8	14,4	0,0	0,0	0,2
Population active	6 626,3	6 637,6	14,3	11,3	11,3	12,1	0,2	0,2	0,2
Emploi	6 217,8	6 248,2	16,4	30,4	30,4	69,4	0,5	0,5	1,1
Chômage	408,5	389,4	13,7	-19,1	-19,1	-57,3	-4,7	-4,7	-12,8
Taux d'activité	90,9	91,1	0,2	0,2	0,2	0,0
Taux de chômage	6,2	5,9	0,2	-0,3	-0,3	-0,8
Taux d'emploi	85,3	85,8	0,2	0,5	0,5	0,8

Voir les notes à la fin du tableau.

Tableau 1 – suite

Caractéristiques de la population active selon l'âge et le sexe, Canada, données désaisonnalisées

	Décembre 2016	Janvier 2017	E.-T. ¹	Variation depuis			Variation en pourcentage depuis		
				le mois dernier	décembre dernier	douze mois	le mois dernier	décembre dernier	douze mois
en milliers (sauf les taux)									
25 à 54 ans, femmes									
Population	7 352,0	7 351,4	...	-0,6	-0,6	19,5	0,0	0,0	0,3
Population active	6 074,7	6 091,8	16,6	17,1	17,1	59,3	0,3	0,3	1,0
Emploi	5 744,3	5 771,3	17,2	27,0	27,0	76,2	0,5	0,5	1,3
Chômage	330,4	320,6	12,6	-9,8	-9,8	-16,8	-3,0	-3,0	-5,0
Taux d'activité	82,6	82,9	0,2	0,3	0,3	0,6
Taux de chômage	5,4	5,3	0,2	-0,1	-0,1	-0,3
Taux d'emploi	78,1	78,5	0,2	0,4	0,4	0,8
55 ans et plus, les deux sexes									
Population	10 712,7	10 743,8	...	31,1	31,1	314,2	0,3	0,3	3,0
Population active	4 062,3	4 048,9	19,0	-13,4	-13,4	131,5	-0,3	-0,3	3,4
Emploi	3 811,6	3 809,1	18,9	-2,5	-2,5	128,7	-0,1	-0,1	3,5
Chômage	250,7	239,9	10,2	-10,8	-10,8	2,9	-4,3	-4,3	1,2
Taux d'activité	37,9	37,7	0,2	-0,2	-0,2	0,1
Taux de chômage	6,2	5,9	0,3	-0,3	-0,3	-0,1
Taux d'emploi	35,6	35,5	0,2	-0,1	-0,1	0,2
55 ans et plus, hommes									
Population	5 113,9	5 129,2	...	15,3	15,3	155,6	0,3	0,3	3,1
Population active	2 236,0	2 234,0	12,5	-2,0	-2,0	63,1	-0,1	-0,1	2,9
Emploi	2 079,4	2 089,6	12,5	10,2	10,2	65,0	0,5	0,5	3,2
Chômage	156,6	144,4	7,6	-12,2	-12,2	-1,9	-7,8	-7,8	-1,3
Taux d'activité	43,7	43,6	0,2	-0,1	-0,1	0,0
Taux de chômage	7,0	6,5	0,3	-0,5	-0,5	-0,2
Taux d'emploi	40,7	40,7	0,2	0,0	0,0	0,0
55 ans et plus, femmes									
Population	5 598,9	5 614,6	...	15,7	15,7	158,6	0,3	0,3	2,9
Population active	1 826,4	1 814,9	13,1	-11,5	-11,5	68,3	-0,6	-0,6	3,9
Emploi	1 732,2	1 719,5	13,1	-12,7	-12,7	63,6	-0,7	-0,7	3,8
Chômage	94,1	95,4	6,6	1,3	1,3	4,7	1,4	1,4	5,2
Taux d'activité	32,6	32,3	0,2	-0,3	-0,3	0,3
Taux de chômage	5,2	5,3	0,4	0,1	0,1	0,1
Taux d'emploi	30,9	30,6	0,2	-0,3	-0,3	0,2

1. Erreur-type moyenne du changement entre deux mois (voir « Erreur d'échantillonnage » dans Qualité des données pour plus d'explications).

Note(s) : Tableau CANSIM connexe 282-0087. La somme des catégories pourrait parfois ne pas correspondre au total, en raison de l'arrondissement.

Tableau 2
Emploi selon la catégorie de travailleurs et l'industrie, Canada, données désaisonnalisées

	Décembre 2016	Janvier 2017	E.-T. ¹	Variation depuis			Variation en pourcentage depuis		
				le mois dernier	décembre dernier	douze mois	le mois dernier	décembre dernier	douze mois
en milliers									
Catégorie de travailleurs									
Employés	15 487,1	15 527,1	35,8	40,0	40,0	324,1	0,3	0,3	2,1
Travailleurs autonomes ²	2 738,0	2 746,2	25,3	8,2	8,2	-48,0	0,3	0,3	-1,7
Employés du secteur privé/public									
Employés du secteur public	3 673,2	3 680,9	20,2	7,7	7,7	67,7	0,2	0,2	1,9
Employés du secteur privé	11 813,9	11 846,3	35,8	32,4	32,4	256,5	0,3	0,3	2,2
Ensemble des industries	18 225,0	18 273,3	29,5	48,3	48,3	276,1	0,3	0,3	1,5
Secteur de la production de biens	3 825,9	3 831,5	16,4	5,6	5,6	-22,1	0,1	0,1	-0,6
Agriculture	283,4	284,9	5,5	1,5	1,5	0,9	0,5	0,5	0,3
Foresterie, pêche, mines, exploitation en carrière, et extraction de pétrole et de gaz ³	322,7	325,2	5,0	2,5	2,5	-25,1	0,8	0,8	-7,2
Services publics	140,3	137,3	2,6	-3,0	-3,0	1,6	-2,1	-2,1	1,2
Construction	1 396,9	1 402,1	11,2	5,2	5,2	37,8	0,4	0,4	2,8
Fabrication	1 682,6	1 682,0	10,9	-0,6	-0,6	-37,3	0,0	0,0	-2,2
Secteur des services	14 399,2	14 441,8	28,1	42,6	42,6	298,2	0,3	0,3	2,1
Commerce de gros et de détail	2 762,3	2 759,6	14,8	-2,7	-2,7	25,9	-0,1	-0,1	0,9
Transport et entreposage	911,5	922,9	8,3	11,4	11,4	22,7	1,3	1,3	2,5
Finance, assurances, services immobiliers et de location	1 149,4	1 169,9	8,7	20,5	20,5	59,3	1,8	1,8	5,3
Services professionnels, scientifiques et techniques	1 413,3	1 411,5	11,0	-1,8	-1,8	26,2	-0,1	-0,1	1,9
Services aux entreprises, services relatifs aux bâtiments et autres services de soutien	751,9	768,3	10,5	16,4	16,4	3,9	2,2	2,2	0,5
Services d'enseignement	1 280,7	1 283,0	10,7	2,3	2,3	13,5	0,2	0,2	1,1
Soins de santé et assistance sociale	2 350,9	2 358,8	11,0	7,9	7,9	16,6	0,3	0,3	0,7
Information, culture et loisirs	800,0	787,5	10,4	-12,5	-12,5	21,2	-1,6	-1,6	2,8
Services d'hébergement et de restauration	1 219,5	1 218,4	11,4	-1,1	-1,1	29,6	-0,1	-0,1	2,5
Autres services (sauf les administrations publiques)	804,1	798,3	8,3	-5,8	-5,8	27,5	-0,7	-0,7	3,6
Administrations publiques	955,7	963,5	7,4	7,8	7,8	51,9	0,8	0,8	5,7

1. Erreur-type moyenne du changement entre deux mois (voir « Erreur d'échantillonnage » dans Qualité des données pour plus d'explications).

2. Comprend les propriétaires d'entreprises constituées ou non-constituées en société, les travailleurs autonomes qui n'ont pas d'entreprise et les travailleurs familiaux non rémunérés.

3. Également désigné par Ressources naturelles.

Note(s) : Tableaux CANSIM connexes 282-0088, 282-0089. La somme des catégories pourrait parfois ne pas correspondre au total, en raison de l'arrondissement.

Tableau 3
Caractéristiques de la population active selon la province, données désaisonnalisées

	Décembre 2016	Janvier 2017	E.-T. ¹	Variation depuis			Variation en pourcentage depuis		
				le mois dernier	décembre dernier	douze mois	le mois dernier	décembre dernier	douze mois
en milliers (sauf les taux)									
Terre-Neuve-et-Labrador									
Population	445,0	445,2	...	0,2	0,2	1,9	0,0	0,0	0,4
Population active	267,6	265,9	2,1	-1,7	-1,7	-3,9	-0,6	-0,6	-1,4
Emploi	227,1	229,3	2,2	2,2	2,2	-2,2	1,0	1,0	-1,0
Emploi à temps plein	188,9	191,2	2,6	2,3	2,3	-3,0	1,2	1,2	-1,5
Emploi à temps partiel	38,2	38,2	2,2	0,0	0,0	0,8	0,0	0,0	2,1
Chômage	40,5	36,6	2,1	-3,9	-3,9	-1,6	-9,6	-9,6	-4,2
Taux d'activité	60,1	59,7	0,5	-0,4	-0,4	-1,2
Taux de chômage	15,1	13,8	0,7	-1,3	-1,3	-0,4
Taux d'emploi	51,0	51,5	0,5	0,5	0,5	-0,7
Île-du-Prince-Édouard									
Population	122,4	122,6	...	0,2	0,2	1,4	0,2	0,2	1,2
Population active	80,6	80,7	0,6	0,1	0,1	0,8	0,1	0,1	1,0
Emploi	72,1	72,7	0,7	0,6	0,6	0,5	0,8	0,8	0,7
Emploi à temps plein	59,0	61,5	0,8	2,5	2,5	1,0	4,2	4,2	1,7
Emploi à temps partiel	13,1	11,3	0,7	-1,8	-1,8	-0,4	-13,7	-13,7	-3,4
Chômage	8,5	7,9	0,6	-0,6	-0,6	0,2	-7,1	-7,1	2,6
Taux d'activité	65,8	65,8	0,5	0,0	0,0	-0,1
Taux de chômage	10,5	9,8	0,7	-0,7	-0,7	0,2
Taux d'emploi	58,9	59,3	0,5	0,4	0,4	-0,3
Nouvelle-Écosse									
Population	790,0	790,3	...	0,3	0,3	3,2	0,0	0,0	0,4
Population active	488,9	490,5	2,5	1,6	1,6	6,0	0,3	0,3	1,2
Emploi	448,5	452,7	2,7	4,2	4,2	9,8	0,9	0,9	2,2
Emploi à temps plein	355,1	363,5	3,5	8,4	8,4	-1,3	2,4	2,4	-0,4
Emploi à temps partiel	93,4	89,2	3,2	-4,2	-4,2	11,2	-4,5	-4,5	14,4
Chômage	40,4	37,9	2,3	-2,5	-2,5	-3,7	-6,2	-6,2	-8,9
Taux d'activité	61,9	62,1	0,3	0,2	0,2	0,5
Taux de chômage	8,3	7,7	0,5	-0,6	-0,6	-0,9
Taux d'emploi	56,8	57,3	0,3	0,5	0,5	1,0
Nouveau-Brunswick									
Population	623,9	624,0	...	0,1	0,1	1,8	0,0	0,0	0,3
Population active	391,5	386,6	2,2	-4,9	-4,9	-0,8	-1,3	-1,3	-0,2
Emploi	354,9	351,9	2,2	-3,0	-3,0	0,6	-0,8	-0,8	0,2
Emploi à temps plein	299,0	300,2	2,8	1,2	1,2	4,3	0,4	0,4	1,5
Emploi à temps partiel	56,0	51,7	2,4	-4,3	-4,3	-3,7	-7,7	-7,7	-6,7
Chômage	36,6	34,6	2,1	-2,0	-2,0	-1,5	-5,5	-5,5	-4,2
Taux d'activité	62,8	62,0	0,4	-0,8	-0,8	-0,3
Taux de chômage	9,3	8,9	0,5	-0,4	-0,4	-0,4
Taux d'emploi	56,9	56,4	0,4	-0,5	-0,5	-0,1
Québec									
Population	6 905,9	6 909,7	...	3,8	3,8	43,8	0,1	0,1	0,6
Population active	4 493,3	4 482,1	14,8	-11,2	-11,2	39,8	-0,2	-0,2	0,9
Emploi	4 199,2	4 202,6	15,5	3,4	3,4	97,1	0,1	0,1	2,4
Emploi à temps plein	3 396,1	3 390,5	21,6	-5,6	-5,6	62,8	-0,2	-0,2	1,9
Emploi à temps partiel	803,1	812,1	19,5	9,0	9,0	34,3	1,1	1,1	4,4
Chômage	294,1	279,5	13,3	-14,6	-14,6	-57,3	-5,0	-5,0	-17,0
Taux d'activité	65,1	64,9	0,2	-0,2	-0,2	0,2
Taux de chômage	6,5	6,2	0,3	-0,3	-0,3	-1,4
Taux d'emploi	60,8	60,8	0,2	0,0	0,0	1,0
Ontario									
Population	11 591,4	11 604,3	...	12,9	12,9	149,8	0,1	0,1	1,3
Population active	7 525,6	7 559,9	20,7	34,3	34,3	71,2	0,5	0,5	1,0
Emploi	7 046,4	7 075,2	19,7	28,8	28,8	90,1	0,4	0,4	1,3
Emploi à temps plein	5 690,1	5 695,4	26,6	5,3	5,3	6,1	0,1	0,1	0,1
Emploi à temps partiel	1 356,3	1 379,8	25,2	23,5	23,5	84,0	1,7	1,7	6,5
Chômage	479,2	484,8	16,4	5,6	5,6	-18,8	1,2	1,2	-3,7
Taux d'activité	64,9	65,1	0,2	0,2	0,2	-0,3
Taux de chômage	6,4	6,4	0,2	0,0	0,0	-0,3
Taux d'emploi	60,8	61,0	0,2	0,2	0,2	0,0

Voir les notes à la fin du tableau.

Tableau 3 – suite

Caractéristiques de la population active selon la province, données désaisonnalisées

	Décembre 2016	Janvier 2017	E.-T. ¹	Variation depuis			Variation en pourcentage depuis		
				le mois dernier	décembre dernier	douze mois	le mois dernier	décembre dernier	douze mois
en milliers (sauf les taux)									
Manitoba									
Population	1 004,4	1 006,1	...	1,7	1,7	13,3	0,2	0,2	1,3
Population active	675,3	675,6	2,6	0,3	0,3	6,1	0,0	0,0	0,9
Emploi	633,0	634,3	2,6	1,3	1,3	5,7	0,2	0,2	0,9
Emploi à temps plein	509,4	513,1	3,6	3,7	3,7	5,6	0,7	0,7	1,1
Emploi à temps partiel	123,6	121,2	3,3	-2,4	-2,4	0,2	-1,9	-1,9	0,2
Chômage	42,3	41,3	2,0	-1,0	-1,0	0,4	-2,4	-2,4	1,0
Taux d'activité	67,2	67,2	0,3	0,0	0,0	-0,2
Taux de chômage	6,3	6,1	0,3	-0,2	-0,2	0,0
Taux d'emploi	63,0	63,0	0,3	0,0	0,0	-0,3
Saskatchewan									
Population	872,5	872,7	...	0,2	0,2	7,5	0,0	0,0	0,9
Population active	608,1	606,3	2,6	-1,8	-1,8	-0,2	-0,3	-0,3	0,0
Emploi	568,2	567,5	2,6	-0,7	-0,7	-4,8	-0,1	-0,1	-0,8
Emploi à temps plein	466,6	463,6	3,4	-3,0	-3,0	-8,3	-0,6	-0,6	-1,8
Emploi à temps partiel	101,6	103,9	3,1	2,3	2,3	3,4	2,3	2,3	3,4
Chômage	39,9	38,8	2,2	-1,1	-1,1	4,6	-2,8	-2,8	13,5
Taux d'activité	69,7	69,5	0,3	-0,2	-0,2	-0,6
Taux de chômage	6,6	6,4	0,3	-0,2	-0,2	0,8
Taux d'emploi	65,1	65,0	0,3	-0,1	-0,1	-1,1
Alberta									
Population	3 409,6	3 411,4	...	1,8	1,8	29,7	0,1	0,1	0,9
Population active	2 479,2	2 487,8	9,4	8,6	8,6	33,2	0,3	0,3	1,4
Emploi	2 267,4	2 267,6	10,1	0,2	0,2	-3,1	0,0	0,0	-0,1
Emploi à temps plein	1 846,1	1 821,8	13,7	-24,3	-24,3	-30,7	-1,3	-1,3	-1,7
Emploi à temps partiel	421,2	445,8	12,4	24,6	24,6	27,6	5,8	5,8	6,6
Chômage	211,9	220,1	8,8	8,2	8,2	36,2	3,9	3,9	19,7
Taux d'activité	72,7	72,9	0,3	0,2	0,2	0,3
Taux de chômage	8,5	8,8	0,3	0,3	0,3	1,3
Taux d'emploi	66,5	66,5	0,3	0,0	0,0	-0,6
Colombie-Britannique									
Population	3 952,8	3 955,7	...	2,9	2,9	49,8	0,1	0,1	1,3
Population active	2 556,4	2 562,3	10,6	5,9	5,9	60,2	0,2	0,2	2,4
Emploi	2 408,2	2 419,4	10,4	11,2	11,2	82,3	0,5	0,5	3,5
Emploi à temps plein	1 867,4	1 892,8	14,6	25,4	25,4	49,7	1,4	1,4	2,7
Emploi à temps partiel	540,8	526,6	14,0	-14,2	-14,2	32,6	-2,6	-2,6	6,6
Chômage	148,2	142,9	9,0	-5,3	-5,3	-22,1	-3,6	-3,6	-13,4
Taux d'activité	64,7	64,8	0,3	0,1	0,1	0,7
Taux de chômage	5,8	5,6	0,3	-0,2	-0,2	-1,0
Taux d'emploi	60,9	61,2	0,3	0,3	0,3	1,4

1. Erreur-type moyenne du changement entre deux mois (voir « Erreur d'échantillonnage » dans Qualité des données pour plus d'explications).

Note(s) : Tableau CANSIM connexe 282-0087. La somme des catégories pourrait parfois ne pas correspondre au total, en raison de l'arrondissement.

Tableau 4-1
Certaines caractéristiques de la population active (données désaisonnalisées) — Terre-Neuve-et-Labrador

	Décembre 2016	Janvier 2017	E.-T. ¹	Variation depuis			Variation en pourcentage depuis		
				le mois dernier	décembre dernier	douze mois	le mois dernier	décembre dernier	douze mois
en milliers (sauf les taux)									
Les deux sexes, 15 ans et plus									
Population	445,0	445,2	...	0,2	0,2	1,9	0,0	0,0	0,4
Population active	267,6	265,9	2,1	-1,7	-1,7	-3,9	-0,6	-0,6	-1,4
Emploi	227,1	229,3	2,2	2,2	2,2	-2,2	1,0	1,0	-1,0
Emploi à temps plein	188,9	191,2	2,6	2,3	2,3	-3,0	1,2	1,2	-1,5
Chômage	40,5	36,6	2,1	-3,9	-3,9	-1,6	-9,6	-9,6	-4,2
Taux d'activité	60,1	59,7	0,5	-0,4	-0,4	-1,2
Taux de chômage	15,1	13,8	0,7	-1,3	-1,3	-0,4
Taux d'emploi	51,0	51,5	0,5	0,5	0,5	-0,7
Taux de temps partiel	16,8	16,7	0,9	-0,2	-0,2	0,5
Les deux sexes, 15 à 24 ans									
Population	55,0	55,0	...	0,0	0,0	-0,6	0,0	0,0	-1,1
Population active	37,0	35,0	1,0	-2,0	-2,0	-2,7	-5,4	-5,4	-7,2
Emploi	28,7	28,1	1,0	-0,6	-0,6	-2,7	-2,1	-2,1	-8,8
Chômage	8,3	6,9	0,9	-1,4	-1,4	0,0	-16,9	-16,9	0,0
Taux d'activité	67,3	63,6	1,8	-3,7	-3,7	-4,2
Taux de chômage	22,4	19,7	2,5	-2,7	-2,7	1,4
Taux d'emploi	52,2	51,1	1,7	-1,1	-1,1	-4,3
Taux de temps partiel	49,1	44,5	3,5	-4,6	-4,6	-7,8
Hommes, 25 ans et plus									
Population	190,0	190,1	...	0,1	0,1	1,1	0,1	0,1	0,6
Population active	119,4	120,0	1,2	0,6	0,6	-2,1	0,5	0,5	-1,7
Emploi	98,8	100,5	1,4	1,7	1,7	-1,9	1,7	1,7	-1,9
Chômage	20,6	19,4	1,4	-1,2	-1,2	-0,3	-5,8	-5,8	-1,5
Taux d'activité	62,8	63,1	0,7	0,3	0,3	-1,5
Taux de chômage	17,3	16,2	1,1	-1,1	-1,1	0,1
Taux d'emploi	52,0	52,9	0,8	0,9	0,9	-1,3
Taux de temps partiel	6,7	7,7	1,0	1,0	1,0	3,5
Femmes, 25 ans et plus									
Population	199,9	200,0	...	0,1	0,1	1,3	0,1	0,1	0,7
Population active	111,2	110,9	1,2	-0,3	-0,3	1,0	-0,3	-0,3	0,9
Emploi	99,6	100,7	1,2	1,1	1,1	2,4	1,1	1,1	2,4
Chômage	11,6	10,3	1,1	-1,3	-1,3	-1,4	-11,2	-11,2	-12,0
Taux d'activité	55,6	55,5	0,6	-0,1	-0,1	0,2
Taux de chômage	10,4	9,3	0,9	-1,1	-1,1	-1,3
Taux d'emploi	49,8	50,4	0,6	0,6	0,6	0,9
Taux de temps partiel	17,7	17,8	1,4	0,1	0,1	0,6
Ensemble des industries	227,1	229,3	2,2	2,2	2,2	-2,2	1,0	1,0	-1,0
Secteur de la production de biens	46,5	48,3	1,5	1,8	1,8	-2,5	3,9	3,9	-4,9
Agriculture	1,1	0,9	0,4	-0,2	-0,2	-0,2	-18,2	-18,2	-18,2
Foresterie, pêche, mines, exploitation en carrière, et extraction de pétrole et de gaz ²	12,4	13,7	0,8	1,3	1,3	-1,6	10,5	10,5	-10,5
Services publics	2,7	2,8	0,2	0,1	0,1	0,1	3,7	3,7	3,7
Construction	21,2	21,7	1,0	0,5	0,5	0,8	2,4	2,4	3,8
Fabrication	9,0	9,1	0,8	0,1	0,1	-1,8	1,1	1,1	-16,5
Secteur des services	180,6	181,0	1,8	0,4	0,4	0,2	0,2	0,2	0,1
Commerce de gros et de détail	41,3	41,5	1,0	0,2	0,2	-2,2	0,5	0,5	-5,0
Transport et entreposage	10,0	10,3	0,5	0,3	0,3	0,8	3,0	3,0	8,4
Finance, assurances, services immobiliers et de location	7,6	7,3	0,4	-0,3	-0,3	-1,4	-3,9	-3,9	-16,1
Services professionnels, scientifiques et techniques	10,9	10,7	0,4	-0,2	-0,2	-0,1	-1,8	-1,8	-0,9
Services aux entreprises, services relatifs aux bâtiments et autres services de soutien	6,5	6,5	0,5	0,0	0,0	-1,2	0,0	0,0	-15,6
Services d'enseignement	15,1	14,6	0,6	-0,5	-0,5	0,7	-3,3	-3,3	5,0
Soins de santé et assistance sociale	39,8	40,5	0,8	0,7	0,7	1,9	1,8	1,8	4,9
Information, culture et loisirs	7,4	8,0	0,6	0,6	0,6	1,2	8,1	8,1	17,6
Services d'hébergement et de restauration	14,9	14,8	0,8	-0,1	-0,1	-0,1	-0,7	-0,7	-0,7
Autres services (sauf les administrations publiques)	11,7	11,8	0,6	0,1	0,1	-0,7	0,9	0,9	-5,6
Administrations publiques	15,4	15,1	0,6	-0,3	-0,3	1,5	-1,9	-1,9	11,0

1. Erreur-type moyenne du changement entre deux mois (voir « Erreur d'échantillonnage » dans Qualité des données pour plus d'explications).

2. Également désigné par Ressources naturelles.

Note(s) : Tableaux CANSIM connexes 282-0087, 282-0088. La somme des catégories pourrait parfois ne pas correspondre au total, en raison de l'arrondissement.

Tableau 4-2
Certaines caractéristiques de la population active (données désaisonnalisées) — Île-du-Prince-Édouard

	Décembre 2016	Janvier 2017	E.-T. ¹	Variation depuis			Variation en pourcentage depuis		
				le mois dernier	décembre dernier	douze mois	le mois dernier	décembre dernier	douze mois
en milliers (sauf les taux)									
Les deux sexes, 15 ans et plus									
Population	122,4	122,6	...	0,2	0,2	1,4	0,2	0,2	1,2
Population active	80,6	80,7	0,6	0,1	0,1	0,8	0,1	0,1	1,0
Emploi	72,1	72,7	0,7	0,6	0,6	0,5	0,8	0,8	0,7
Emploi à temps plein	59,0	61,5	0,8	2,5	2,5	1,0	4,2	4,2	1,7
Chômage	8,5	7,9	0,6	-0,6	-0,6	0,2	-7,1	-7,1	2,6
Taux d'activité	65,8	65,8	0,5	0,0	0,0	-0,1
Taux de chômage	10,5	9,8	0,7	-0,7	-0,7	0,2
Taux d'emploi	58,9	59,3	0,5	0,4	0,4	-0,3
Taux de temps partiel	18,2	15,5	1,0	-2,6	-2,6	-0,7
Les deux sexes, 15 à 24 ans									
Population	17,7	17,7	...	0,0	0,0	-0,3	0,0	0,0	-1,7
Population active	12,4	12,5	0,3	0,1	0,1	0,0	0,8	0,8	0,0
Emploi	10,7	10,8	0,4	0,1	0,1	-0,3	0,9	0,9	-2,7
Chômage	1,7	1,7	0,3	0,0	0,0	0,3	0,0	0,0	21,4
Taux d'activité	70,1	70,6	1,9	0,5	0,5	1,2
Taux de chômage	13,7	13,6	2,5	-0,1	-0,1	2,4
Taux d'emploi	60,5	61,0	2,0	0,5	0,5	-0,7
Taux de temps partiel	46,7	44,4	3,6	-2,3	-2,3	3,9
Hommes, 25 ans et plus									
Population	50,2	50,3	...	0,1	0,1	0,9	0,2	0,2	1,8
Population active	35,3	35,2	0,3	-0,1	-0,1	0,4	-0,3	-0,3	1,1
Emploi	30,9	31,2	0,4	0,3	0,3	0,3	1,0	1,0	1,0
Chômage	4,4	4,0	0,4	-0,4	-0,4	0,2	-9,1	-9,1	5,3
Taux d'activité	70,3	70,0	0,7	-0,3	-0,3	-0,4
Taux de chômage	12,5	11,4	1,1	-1,1	-1,1	0,5
Taux d'emploi	61,6	62,0	0,8	0,4	0,4	-0,6
Taux de temps partiel	8,4	5,8	1,1	-2,6	-2,6	-1,4
Femmes, 25 ans et plus									
Population	54,5	54,6	...	0,1	0,1	0,8	0,2	0,2	1,5
Population active	32,9	32,9	0,3	0,0	0,0	0,2	0,0	0,0	0,6
Emploi	30,5	30,8	0,4	0,3	0,3	0,6	1,0	1,0	2,0
Chômage	2,4	2,2	0,3	-0,2	-0,2	-0,3	-8,3	-8,3	-12,0
Taux d'activité	60,4	60,3	0,6	-0,1	-0,1	-0,5
Taux de chômage	7,3	6,7	1,0	-0,6	-0,6	-0,9
Taux d'emploi	56,0	56,4	0,7	0,4	0,4	0,3
Taux de temps partiel	18,0	14,9	1,5	-3,1	-3,1	-1,6
Ensemble des industries	72,1	72,7	0,7	0,6	0,6	0,5	0,8	0,8	0,7
Secteur de la production de biens	16,2	16,9	0,5	0,7	0,7	0,3	4,3	4,3	1,8
Agriculture	2,9	3,3	0,3	0,4	0,4	0,3	13,8	13,8	10,0
Foresterie, pêche, mines, exploitation en carrière, et extraction de pétrole et de gaz ²	2,3	2,1	0,2	-0,2	-0,2	-0,1	-8,7	-8,7	-4,5
Services publics	0,3	0,2	0,1	-0,1	-0,1	-0,2	-33,3	-33,3	-50,0
Construction	4,8	5,0	0,3	0,2	0,2	0,3	4,2	4,2	6,4
Fabrication	6,0	6,2	0,2	0,2	0,2	0,0	3,3	3,3	0,0
Secteur des services	55,9	55,8	0,6	-0,1	-0,1	0,2	-0,2	-0,2	0,4
Commerce de gros et de détail	10,4	10,5	0,3	0,1	0,1	0,0	1,0	1,0	0,0
Transport et entreposage	2,8	2,9	0,2	0,1	0,1	0,3	3,6	3,6	11,5
Finance, assurances, services immobiliers et de location	2,8	2,7	0,1	-0,1	-0,1	0,2	-3,6	-3,6	8,0
Services professionnels, scientifiques et techniques	3,3	3,1	0,2	-0,2	-0,2	-0,4	-6,1	-6,1	-11,4
Services aux entreprises, services relatifs aux bâtiments et autres services de soutien	2,3	2,2	0,2	-0,1	-0,1	-0,2	-4,3	-4,3	-8,3
Services d'enseignement	5,5	5,6	0,2	0,1	0,1	0,2	1,8	1,8	3,7
Soins de santé et assistance sociale	10,1	10,3	0,3	0,2	0,2	0,1	2,0	2,0	1,0
Information, culture et loisirs	2,9	2,7	0,2	-0,2	-0,2	0,7	-6,9	-6,9	35,0
Services d'hébergement et de restauration	5,6	5,6	0,3	0,0	0,0	-0,7	0,0	0,0	-11,1
Autres services (sauf les administrations publiques)	3,5	3,2	0,2	-0,3	-0,3	-0,1	-8,6	-8,6	-3,0
Administrations publiques	6,7	6,8	0,2	0,1	0,1	0,0	1,5	1,5	0,0

1. Erreur-type moyenne du changement entre deux mois (voir « Erreur d'échantillonnage » dans Qualité des données pour plus d'explications).

2. Également désigné par Ressources naturelles.

Note(s) : Tableaux CANSIM connexes 282-0087, 282-0088. La somme des catégories pourrait parfois ne pas correspondre au total, en raison de l'arrondissement.

Tableau 4-3
Certaines caractéristiques de la population active (données désaisonnalisées) — Nouvelle-Écosse

	Décembre 2016	Janvier 2017	E.-T. ¹	Variation depuis			Variation en pourcentage depuis		
				le mois dernier	décembre dernier	douze mois	le mois dernier	décembre dernier	douze mois
en milliers (sauf les taux)									
Les deux sexes, 15 ans et plus									
Population	790,0	790,3	...	0,3	0,3	3,2	0,0	0,0	0,4
Population active	488,9	490,5	2,5	1,6	1,6	6,0	0,3	0,3	1,2
Emploi	448,5	452,7	2,7	4,2	4,2	9,8	0,9	0,9	2,2
Emploi à temps plein	355,1	363,5	3,5	8,4	8,4	-1,3	2,4	2,4	-0,4
Chômage	40,4	37,9	2,3	-2,5	-2,5	-3,7	-6,2	-6,2	-8,9
Taux d'activité	61,9	62,1	0,3	0,2	0,2	0,5
Taux de chômage	8,3	7,7	0,5	-0,6	-0,6	-0,9
Taux d'emploi	56,8	57,3	0,3	0,5	0,5	1,0
Taux de temps partiel	20,8	19,7	0,7	-1,1	-1,1	2,1
Les deux sexes, 15 à 24 ans									
Population	109,1	108,9	...	-0,2	-0,2	-1,5	-0,2	-0,2	-1,4
Population active	67,9	68,2	1,5	0,3	0,3	-3,1	0,4	0,4	-4,3
Emploi	57,1	57,2	1,5	0,1	0,1	-3,4	0,2	0,2	-5,6
Chômage	10,7	10,9	1,3	0,2	0,2	0,2	1,9	1,9	1,9
Taux d'activité	62,2	62,6	1,4	0,4	0,4	-2,0
Taux de chômage	15,8	16,0	1,8	0,2	0,2	1,0
Taux d'emploi	52,3	52,5	1,4	0,2	0,2	-2,4
Taux de temps partiel	49,0	48,8	2,8	-0,3	-0,3	5,7
Hommes, 25 ans et plus									
Population	326,3	326,5	...	0,2	0,2	2,5	0,1	0,1	0,8
Population active	214,5	214,6	1,5	0,1	0,1	5,3	0,0	0,0	2,5
Emploi	194,2	196,3	1,6	2,1	2,1	5,5	1,1	1,1	2,9
Chômage	20,2	18,3	1,5	-1,9	-1,9	-0,2	-9,4	-9,4	-1,1
Taux d'activité	65,7	65,7	0,4	0,0	0,0	1,1
Taux de chômage	9,4	8,5	0,7	-0,9	-0,9	-0,3
Taux d'emploi	59,5	60,1	0,5	0,6	0,6	1,2
Taux de temps partiel	9,2	8,6	0,8	-0,7	-0,7	0,9
Femmes, 25 ans et plus									
Population	354,7	354,8	...	0,1	0,1	2,1	0,0	0,0	0,6
Population active	206,6	207,8	1,4	1,2	1,2	4,0	0,6	0,6	2,0
Emploi	197,2	199,1	1,5	1,9	1,9	7,7	1,0	1,0	4,0
Chômage	9,4	8,6	1,2	-0,8	-0,8	-3,8	-8,5	-8,5	-30,6
Taux d'activité	58,2	58,6	0,4	0,4	0,4	0,8
Taux de chômage	4,5	4,1	0,6	-0,4	-0,4	-2,0
Taux d'emploi	55,6	56,1	0,4	0,5	0,5	1,8
Taux de temps partiel	24,0	22,3	1,1	-1,7	-1,7	2,8
Ensemble des industries	448,5	452,7	2,7	4,2	4,2	9,8	0,9	0,9	2,2
Secteur de la production de biens	80,7	83,0	1,6	2,3	2,3	1,0	2,9	2,9	1,2
Agriculture	4,8	4,8	0,6	0,0	0,0	1,1	0,0	0,0	29,7
Foresterie, pêche, mines, exploitation en carrière, et extraction de pétrole et de gaz ²	11,6	12,5	0,8	0,9	0,9	0,8	7,8	7,8	6,8
Services publics	3,4	3,7	0,2	0,3	0,3	0,3	8,8	8,8	8,8
Construction	33,3	34,6	1,1	1,3	1,3	2,1	3,9	3,9	6,5
Fabrication	27,8	27,3	0,8	-0,5	-0,5	-3,4	-1,8	-1,8	-11,1
Secteur des services	367,8	369,7	2,5	1,9	1,9	8,8	0,5	0,5	2,4
Commerce de gros et de détail	74,0	75,1	1,3	1,1	1,1	6,2	1,5	1,5	9,0
Transport et entreposage	20,1	20,4	0,7	0,3	0,3	-0,1	1,5	1,5	-0,5
Finance, assurances, services immobiliers et de location	23,6	22,5	0,7	-1,1	-1,1	-1,5	-4,7	-4,7	-6,3
Services professionnels, scientifiques et techniques	28,3	29,8	0,9	1,5	1,5	2,9	5,3	5,3	10,8
Services aux entreprises, services relatifs aux bâtiments et autres services de soutien	17,2	16,9	0,8	-0,3	-0,3	0,5	-1,7	-1,7	3,0
Services d'enseignement	36,2	34,2	1,0	-2,0	-2,0	-3,5	-5,5	-5,5	-9,3
Soins de santé et assistance sociale	75,9	76,8	1,1	0,9	0,9	3,6	1,2	1,2	4,9
Information, culture et loisirs	15,5	16,2	0,9	0,7	0,7	0,5	4,5	4,5	3,2
Services d'hébergement et de restauration	28,1	29,1	1,1	1,0	1,0	-2,0	3,6	3,6	-6,4
Autres services (sauf les administrations publiques)	20,8	19,9	0,8	-0,9	-0,9	0,9	-4,3	-4,3	4,7
Administrations publiques	28,0	28,8	0,8	0,8	0,8	1,2	2,9	2,9	4,3

1. Erreur-type moyenne du changement entre deux mois (voir « Erreur d'échantillonnage » dans Qualité des données pour plus d'explications).

2. Également désigné par Ressources naturelles.

Note(s) : Tableaux CANSIM connexes 282-0087, 282-0088. La somme des catégories pourrait parfois ne pas correspondre au total, en raison de l'arrondissement.

Tableau 4-4
Certaines caractéristiques de la population active (données désaisonnalisées) — Nouveau-Brunswick

	Décembre 2016	Janvier 2017	E.-T. ¹	Variation depuis			Variation en pourcentage depuis		
				le mois dernier	décembre dernier	douze mois	le mois dernier	décembre dernier	douze mois
en milliers (sauf les taux)									
Les deux sexes, 15 ans et plus									
Population	623,9	624,0	...	0,1	0,1	1,8	0,0	0,0	0,3
Population active	391,5	386,6	2,2	-4,9	-4,9	-0,8	-1,3	-1,3	-0,2
Emploi	354,9	351,9	2,2	-3,0	-3,0	0,6	-0,8	-0,8	0,2
Emploi à temps plein	299,0	300,2	2,8	1,2	1,2	4,3	0,4	0,4	1,5
Chômage	36,6	34,6	2,1	-2,0	-2,0	-1,5	-5,5	-5,5	-4,2
Taux d'activité	62,8	62,0	0,4	-0,8	-0,8	-0,3
Taux de chômage	9,3	8,9	0,5	-0,4	-0,4	-0,4
Taux d'emploi	56,9	56,4	0,4	-0,5	-0,5	-0,1
Taux de temps partiel	15,8	14,7	0,7	-1,1	-1,1	-1,1
Les deux sexes, 15 à 24 ans									
Population	82,4	82,3	...	-0,1	-0,1	-1,3	-0,1	-0,1	-1,6
Population active	54,9	53,8	1,2	-1,1	-1,1	0,9	-2,0	-2,0	1,7
Emploi	47,0	45,3	1,2	-1,7	-1,7	1,3	-3,6	-3,6	3,0
Chômage	7,9	8,5	1,1	0,6	0,6	-0,3	7,6	7,6	-3,4
Taux d'activité	66,6	65,4	1,5	-1,2	-1,2	2,1
Taux de chômage	14,4	15,8	1,9	1,4	1,4	-0,8
Taux d'emploi	57,0	55,0	1,4	-2,0	-2,0	2,4
Taux de temps partiel	39,4	38,4	2,7	-1,0	-1,0	-4,8
Hommes, 25 ans et plus									
Population	262,1	262,2	...	0,1	0,1	1,4	0,0	0,0	0,5
Population active	174,9	172,2	1,3	-2,7	-2,7	-1,4	-1,5	-1,5	-0,8
Emploi	155,2	155,2	1,4	0,0	0,0	-0,1	0,0	0,0	-0,1
Chômage	19,6	17,1	1,4	-2,5	-2,5	-1,3	-12,8	-12,8	-7,1
Taux d'activité	66,7	65,7	0,5	-1,0	-1,0	-0,9
Taux de chômage	11,2	9,9	0,8	-1,3	-1,3	-0,7
Taux d'emploi	59,2	59,2	0,5	0,0	0,0	-0,3
Taux de temps partiel	6,8	5,6	0,7	-1,2	-1,2	-2,1
Femmes, 25 ans et plus									
Population	279,4	279,5	...	0,1	0,1	1,7	0,0	0,0	0,6
Population active	161,8	160,6	1,2	-1,2	-1,2	-0,3	-0,7	-0,7	-0,2
Emploi	152,7	151,5	1,2	-1,2	-1,2	-0,5	-0,8	-0,8	-0,3
Chômage	9,1	9,1	1,0	0,0	0,0	0,2	0,0	0,0	2,2
Taux d'activité	57,9	57,5	0,4	-0,4	-0,4	-0,4
Taux de chômage	5,6	5,7	0,6	0,1	0,1	0,2
Taux d'emploi	54,7	54,2	0,4	-0,5	-0,5	-0,5
Taux de temps partiel	17,6	16,9	1,1	-0,7	-0,7	0,8
Ensemble des industries	354,9	351,9	2,2	-3,0	-3,0	0,6	-0,8	-0,8	0,2
Secteur de la production de biens	72,6	72,7	1,5	0,1	0,1	-2,3	0,1	0,1	-3,1
Agriculture	6,2	5,3	0,5	-0,9	-0,9	1,1	-14,5	-14,5	26,2
Foresterie, pêche, mines, exploitation en carrière, et extraction de pétrole et de gaz ²	8,7	9,6	0,7	0,9	0,9	-1,5	10,3	10,3	-13,5
Services publics	4,1	4,1	0,2	0,0	0,0	0,8	0,0	0,0	24,2
Construction	22,7	24,1	1,0	1,4	1,4	-2,1	6,2	6,2	-8,0
Fabrication	30,8	29,5	0,9	-1,3	-1,3	-0,7	-4,2	-4,2	-2,3
Secteur des services	282,4	279,3	2,0	-3,1	-3,1	3,0	-1,1	-1,1	1,1
Commerce de gros et de détail	58,4	56,9	1,0	-1,5	-1,5	0,8	-2,6	-2,6	1,4
Transport et entreposage	17,6	17,5	0,6	-0,1	-0,1	-2,7	-0,6	-0,6	-13,4
Finance, assurances, services immobiliers et de location	17,7	17,5	0,6	-0,2	-0,2	1,9	-1,1	-1,1	12,2
Services professionnels, scientifiques et techniques	14,7	15,1	0,6	0,4	0,4	0,8	2,7	2,7	5,6
Services aux entreprises, services relatifs aux bâtiments et autres services de soutien	14,9	15,0	0,7	0,1	0,1	-2,7	0,7	0,7	-15,3
Services d'enseignement	26,1	25,6	0,8	-0,5	-0,5	0,5	-1,9	-1,9	2,0
Soins de santé et assistance sociale	55,4	54,8	0,9	-0,6	-0,6	2,1	-1,1	-1,1	4,0
Information, culture et loisirs	13,0	12,8	0,6	-0,2	-0,2	1,3	-1,5	-1,5	11,3
Services d'hébergement et de restauration	23,2	23,0	0,9	-0,2	-0,2	-0,7	-0,9	-0,9	-3,0
Autres services (sauf les administrations publiques)	17,6	17,1	0,6	-0,5	-0,5	0,9	-2,8	-2,8	5,6
Administrations publiques	23,9	24,0	0,6	0,1	0,1	0,8	0,4	0,4	3,4

1. Erreur-type moyenne du changement entre deux mois (voir « Erreur d'échantillonnage » dans Qualité des données pour plus d'explications).

2. Également désigné par Ressources naturelles.

Note(s) : Tableaux CANSIM connexes 282-0087, 282-0088. La somme des catégories pourrait parfois ne pas correspondre au total, en raison de l'arrondissement.

Tableau 4-5
Certaines caractéristiques de la population active (données désaisonnalisées) — Québec

	Décembre 2016	Janvier 2017	E.-T. ¹	Variation depuis			Variation en pourcentage depuis		
				le mois dernier	décembre dernier	douze mois	le mois dernier	décembre dernier	douze mois
en milliers (sauf les taux)									
Les deux sexes, 15 ans et plus									
Population	6 905,9	6 909,7	...	3,8	3,8	43,8	0,1	0,1	0,6
Population active	4 493,3	4 482,1	14,8	-11,2	-11,2	39,8	-0,2	-0,2	0,9
Emploi	4 199,2	4 202,6	15,5	3,4	3,4	97,1	0,1	0,1	2,4
Emploi à temps plein	3 396,1	3 390,5	21,6	-5,6	-5,6	62,8	-0,2	-0,2	1,9
Chômage	294,1	279,5	13,3	-14,6	-14,6	-57,3	-5,0	-5,0	-17,0
Taux d'activité	65,1	64,9	0,2	-0,2	-0,2	0,2
Taux de chômage	6,5	6,2	0,3	-0,3	-0,3	-1,4
Taux d'emploi	60,8	60,8	0,2	0,0	0,0	1,0
Taux de temps partiel	19,1	19,3	0,5	0,2	0,2	0,4
Les deux sexes, 15 à 24 ans									
Population	925,7	923,5	...	-2,2	-2,2	-23,4	-0,2	-0,2	-2,5
Population active	634,5	619,5	8,5	-15,0	-15,0	-20,9	-2,4	-2,4	-3,3
Emploi	563,6	553,7	8,0	-9,9	-9,9	-6,2	-1,8	-1,8	-1,1
Chômage	70,8	65,8	7,4	-5,0	-5,0	-14,7	-7,1	-7,1	-18,3
Taux d'activité	68,5	67,1	0,9	-1,4	-1,4	-0,5
Taux de chômage	11,2	10,6	1,1	-0,6	-0,6	-2,0
Taux d'emploi	60,9	60,0	0,9	-0,9	-0,9	0,9
Taux de temps partiel	54,9	54,8	1,7	0,0	0,0	4,2
Hommes, 25 ans et plus									
Population	2 949,6	2 952,5	...	2,9	2,9	33,1	0,1	0,1	1,1
Population active	2 041,9	2 041,6	8,2	-0,3	-0,3	15,7	0,0	0,0	0,8
Emploi	1 905,6	1 920,2	9,0	14,6	14,6	46,2	0,8	0,8	2,5
Chômage	136,3	121,4	8,3	-14,9	-14,9	-30,4	-10,9	-10,9	-20,0
Taux d'activité	69,2	69,1	0,3	-0,1	-0,1	-0,3
Taux de chômage	6,7	5,9	0,4	-0,8	-0,8	-1,6
Taux d'emploi	64,6	65,0	0,3	0,4	0,4	0,8
Taux de temps partiel	8,8	8,7	0,5	-0,1	-0,1	0,4
Femmes, 25 ans et plus									
Population	3 030,7	3 033,6	...	2,9	2,9	34,0	0,1	0,1	1,1
Population active	1 816,9	1 821,0	8,3	4,1	4,1	45,0	0,2	0,2	2,5
Emploi	1 730,0	1 728,7	8,8	-1,3	-1,3	57,1	-0,1	-0,1	3,4
Chômage	86,9	92,3	7,1	5,4	5,4	-12,2	6,2	6,2	-11,7
Taux d'activité	59,9	60,0	0,3	0,1	0,1	0,8
Taux de chômage	4,8	5,1	0,4	0,3	0,3	-0,8
Taux d'emploi	57,1	57,0	0,3	-0,1	-0,1	1,3
Taux de temps partiel	18,8	19,7	0,7	0,9	0,9	-0,5
Ensemble des industries	4 199,2	4 202,6	15,5	3,4	3,4	97,1	0,1	0,1	2,4
Secteur de la production de biens	841,9	839,8	8,6	-2,1	-2,1	-4,7	-0,2	-0,2	-0,6
Agriculture	52,4	56,8	2,7	4,4	4,4	-1,9	8,4	8,4	-3,2
Foresterie, pêche, mines, exploitation en carrière, et extraction de pétrole et de gaz ²	34,9	35,2	1,8	0,3	0,3	4,5	0,9	0,9	14,7
Services publics	27,9	25,6	1,2	-2,3	-2,3	-3,2	-8,2	-8,2	-11,1
Construction	234,6	237,5	5,6	2,9	2,9	7,2	1,2	1,2	3,1
Fabrication	492,1	484,8	6,2	-7,3	-7,3	-11,2	-1,5	-1,5	-2,3
Secteur des services	3 357,3	3 362,9	14,7	5,6	5,6	101,9	0,2	0,2	3,1
Commerce de gros et de détail	672,9	671,7	7,8	-1,2	-1,2	25,5	-0,2	-0,2	3,9
Transport et entreposage	196,4	197,0	4,2	0,6	0,6	3,2	0,3	0,3	1,7
Finance, assurances, services immobiliers et de location	223,6	230,8	4,1	7,2	7,2	21,1	3,2	3,2	10,1
Services professionnels, scientifiques et techniques	311,7	313,0	5,7	1,3	1,3	-2,5	0,4	0,4	-0,8
Services aux entreprises, services relatifs aux bâtiments et autres services de soutien	171,8	183,7	5,6	11,9	11,9	0,7	6,9	6,9	0,4
Services d'enseignement	300,4	297,4	5,4	-3,0	-3,0	29,7	-1,0	-1,0	11,1
Soins de santé et assistance sociale	573,0	574,0	5,9	1,0	1,0	-13,0	0,2	0,2	-2,2
Information, culture et loisirs	196,4	185,1	5,4	-11,3	-11,3	11,2	-5,8	-5,8	6,4
Services d'hébergement et de restauration	276,3	276,4	5,8	0,1	0,1	-4,1	0,0	0,0	-1,5
Autres services (sauf les administrations publiques)	180,7	179,6	4,2	-1,1	-1,1	14,4	-0,6	-0,6	8,7
Administrations publiques	254,1	254,1	3,5	0,0	0,0	15,4	0,0	0,0	6,5

1. Erreur-type moyenne du changement entre deux mois (voir « Erreur d'échantillonnage » dans Qualité des données pour plus d'explications).

2. Également désigné par Ressources naturelles.

Note(s) : Tableaux CANSIM connexes 282-0087, 282-0088. La somme des catégories pourrait parfois ne pas correspondre au total, en raison de l'arrondissement.

Tableau 4-6
Certaines caractéristiques de la population active (données désaisonnalisées) — Ontario

	Décembre 2016	Janvier 2017	E.-T. ¹	Variation depuis			Variation en pourcentage depuis		
				le mois dernier	décembre dernier	douze mois	le mois dernier	décembre dernier	douze mois
en milliers (sauf les taux)									
Les deux sexes, 15 ans et plus									
Population	11 591,4	11 604,3	...	12,9	12,9	149,8	0,1	0,1	1,3
Population active	7 525,6	7 559,9	20,7	34,3	34,3	71,2	0,5	0,5	1,0
Emploi	7 046,4	7 075,2	19,7	28,8	28,8	90,1	0,4	0,4	1,3
Emploi à temps plein	5 690,1	5 695,4	26,6	5,3	5,3	6,1	0,1	0,1	0,1
Chômage	479,2	484,8	16,4	5,6	5,6	-18,8	1,2	1,2	-3,7
Taux d'activité	64,9	65,1	0,2	0,2	0,2	-0,3
Taux de chômage	6,4	6,4	0,2	0,0	0,0	-0,3
Taux d'emploi	60,8	61,0	0,2	0,2	0,2	0,0
Taux de temps partiel	19,2	19,5	0,3	0,3	0,3	1,0
Les deux sexes, 15 à 24 ans									
Population	1 782,7	1 782,0	...	-0,7	-0,7	-7,8	0,0	0,0	-0,4
Population active	1 081,2	1 095,3	12,2	14,1	14,1	19,7	1,3	1,3	1,8
Emploi	927,9	924,5	10,9	-3,4	-3,4	-5,8	-0,4	-0,4	-0,6
Chômage	153,4	170,8	9,8	17,4	17,4	25,5	11,3	11,3	17,5
Taux d'activité	60,6	61,5	0,7	0,9	0,9	1,4
Taux de chômage	14,2	15,6	0,8	1,4	1,4	2,1
Taux d'emploi	52,1	51,9	0,6	-0,2	-0,2	-0,1
Taux de temps partiel	48,6	50,0	1,3	1,4	1,4	1,9
Hommes, 25 ans et plus									
Population	4 734,2	4 740,7	...	6,5	6,5	78,7	0,1	0,1	1,7
Population active	3 365,7	3 387,6	10,2	21,9	21,9	21,9	0,7	0,7	0,7
Emploi	3 201,9	3 227,1	10,5	25,2	25,2	56,1	0,8	0,8	1,8
Chômage	163,8	160,4	9,3	-3,4	-3,4	-34,3	-2,1	-2,1	-17,6
Taux d'activité	71,1	71,5	0,2	0,4	0,4	-0,7
Taux de chômage	4,9	4,7	0,3	-0,2	-0,2	-1,1
Taux d'emploi	67,6	68,1	0,2	0,5	0,5	0,1
Taux de temps partiel	9,0	8,8	0,4	-0,2	-0,2	1,0
Femmes, 25 ans et plus									
Population	5 074,5	5 081,6	...	7,1	7,1	78,9	0,1	0,1	1,6
Population active	3 078,7	3 077,0	12,0	-1,7	-1,7	29,6	-0,1	-0,1	1,0
Emploi	2 916,6	2 923,6	11,6	7,0	7,0	39,9	0,2	0,2	1,4
Chômage	162,1	153,5	9,2	-8,6	-8,6	-10,1	-5,3	-5,3	-6,2
Taux d'activité	60,7	60,6	0,2	-0,1	-0,1	-0,3
Taux de chômage	5,3	5,0	0,3	-0,3	-0,3	-0,4
Taux d'emploi	57,5	57,5	0,2	0,0	0,0	-0,1
Taux de temps partiel	21,2	21,7	0,6	0,5	0,5	0,8
Ensemble des industries	7 046,4	7 075,2	19,7	28,8	28,8	90,1	0,4	0,4	1,3
Secteur de la production de biens	1 423,3	1 441,4	10,2	18,1	18,1	25,0	1,3	1,3	1,8
Agriculture	71,9	73,7	2,9	1,8	1,8	-6,5	2,5	2,5	-8,1
Foresterie, pêche, mines, exploitation en carrière, et extraction de pétrole et de gaz ²	34,2	32,9	1,6	-1,3	-1,3	-8,6	-3,8	-3,8	-20,7
Services publics	51,3	51,7	1,7	0,4	0,4	4,2	0,8	0,8	8,8
Construction	520,3	523,4	6,7	3,1	3,1	30,1	0,6	0,6	6,1
Fabrication	745,6	759,6	7,3	14,0	14,0	5,7	1,9	1,9	0,8
Secteur des services	5 623,1	5 633,8	18,9	10,7	10,7	65,1	0,2	0,2	1,2
Commerce de gros et de détail	1 024,9	1 019,4	9,8	-5,5	-5,5	-22,5	-0,5	-0,5	-2,2
Transport et entreposage	324,2	327,2	5,4	3,0	3,0	-4,4	0,9	0,9	-1,3
Finance, assurances, services immobiliers et de location	562,3	570,5	6,2	8,2	8,2	17,4	1,5	1,5	3,1
Services professionnels, scientifiques et techniques	606,5	599,6	7,5	-6,9	-6,9	4,2	-1,1	-1,1	0,7
Services aux entreprises, services relatifs aux bâtiments et autres services de soutien	328,2	326,9	7,4	-1,3	-1,3	1,1	-0,4	-0,4	0,3
Services d'enseignement	499,8	501,7	7,2	1,9	1,9	-12,7	0,4	0,4	-2,5
Soins de santé et assistance sociale	850,7	858,2	7,0	7,5	7,5	30,3	0,9	0,9	3,7
Information, culture et loisirs	323,7	317,3	6,8	-6,4	-6,4	11,3	-2,0	-2,0	3,7
Services d'hébergement et de restauration	459,8	464,5	7,6	4,7	4,7	10,4	1,0	1,0	2,3
Autres services (sauf les administrations publiques)	281,7	280,0	5,3	-1,7	-1,7	7,4	-0,6	-0,6	2,7
Administrations publiques	361,3	368,4	5,2	7,1	7,1	22,5	2,0	2,0	6,5

1. Erreur-type moyenne du changement entre deux mois (voir « Erreur d'échantillonnage » dans Qualité des données pour plus d'explications).

2. Également désigné par Ressources naturelles.

Note(s) : Tableaux CANSIM connexes 282-0087, 282-0088. La somme des catégories pourrait parfois ne pas correspondre au total, en raison de l'arrondissement.

Tableau 4-7
Certaines caractéristiques de la population active (données désaisonnalisées) — Manitoba

	Décembre 2016	Janvier 2017	E.-T. ¹	Variation depuis			Variation en pourcentage depuis		
				le mois dernier	décembre dernier	douze mois	le mois dernier	décembre dernier	douze mois
en milliers (sauf les taux)									
Les deux sexes, 15 ans et plus									
Population	1 004,4	1 006,1	...	1,7	1,7	13,3	0,2	0,2	1,3
Population active	675,3	675,6	2,6	0,3	0,3	6,1	0,0	0,0	0,9
Emploi	633,0	634,3	2,6	1,3	1,3	5,7	0,2	0,2	0,9
Emploi à temps plein	509,4	513,1	3,6	3,7	3,7	5,6	0,7	0,7	1,1
Chômage	42,3	41,3	2,0	-1,0	-1,0	0,4	-2,4	-2,4	1,0
Taux d'activité	67,2	67,2	0,3	0,0	0,0	-0,2
Taux de chômage	6,3	6,1	0,3	-0,2	-0,2	0,0
Taux d'emploi	63,0	63,0	0,3	0,0	0,0	-0,3
Taux de temps partiel	19,5	19,1	0,5	-0,4	-0,4	-0,1
Les deux sexes, 15 à 24 ans									
Population	163,5	163,7	...	0,2	0,2	0,8	0,1	0,1	0,5
Population active	109,6	108,5	1,5	-1,1	-1,1	1,7	-1,0	-1,0	1,6
Emploi	95,3	94,2	1,4	-1,1	-1,1	1,4	-1,2	-1,2	1,5
Chômage	14,4	14,3	1,3	-0,1	-0,1	0,3	-0,7	-0,7	2,1
Taux d'activité	67,0	66,3	0,9	-0,7	-0,7	0,7
Taux de chômage	13,1	13,2	1,1	0,1	0,1	0,1
Taux d'emploi	58,3	57,5	0,9	-0,8	-0,8	0,5
Taux de temps partiel	44,7	42,8	1,8	-1,9	-1,9	-1,8
Hommes, 25 ans et plus									
Population	412,2	413,0	...	0,8	0,8	6,2	0,2	0,2	1,5
Population active	302,3	302,6	1,4	0,3	0,3	1,8	0,1	0,1	0,6
Emploi	286,6	286,5	1,4	-0,1	-0,1	0,6	0,0	0,0	0,2
Chômage	15,7	16,1	1,2	0,4	0,4	1,1	2,5	2,5	7,3
Taux d'activité	73,3	73,3	0,3	0,0	0,0	-0,6
Taux de chômage	5,2	5,3	0,4	0,1	0,1	0,3
Taux d'emploi	69,5	69,4	0,3	-0,1	-0,1	-0,9
Taux de temps partiel	8,8	8,4	0,6	-0,3	-0,3	1,0
Femmes, 25 ans et plus									
Population	428,7	429,4	...	0,7	0,7	6,3	0,2	0,2	1,5
Population active	263,4	264,4	1,5	1,0	1,0	2,5	0,4	0,4	1,0
Emploi	251,2	253,5	1,5	2,3	2,3	3,6	0,9	0,9	1,4
Chômage	12,3	10,9	1,0	-1,4	-1,4	-1,1	-11,4	-11,4	-9,2
Taux d'activité	61,4	61,6	0,3	0,2	0,2	-0,3
Taux de chômage	4,7	4,1	0,4	-0,6	-0,6	-0,5
Taux d'emploi	58,6	59,0	0,3	0,4	0,4	-0,1
Taux de temps partiel	22,2	22,4	0,8	0,2	0,2	-1,0
Ensemble des industries	633,0	634,3	2,6	1,3	1,3	5,7	0,2	0,2	0,9
Secteur de la production de biens	149,2	150,2	1,7	1,0	1,0	-0,2	0,7	0,7	-0,1
Agriculture	23,3	24,4	0,9	1,1	1,1	0,8	4,7	4,7	3,4
Foresterie, pêche, mines, exploitation en carrière, et extraction de pétrole et de gaz ²	6,5	7,3	0,4	0,8	0,8	0,9	12,3	12,3	14,1
Services publics	9,9	9,8	0,3	-0,1	-0,1	0,5	-1,0	-1,0	5,4
Construction	45,5	45,1	1,1	-0,4	-0,4	-1,7	-0,9	-0,9	-3,6
Fabrication	64,0	63,7	0,9	-0,3	-0,3	-0,8	-0,5	-0,5	-1,2
Secteur des services	483,8	484,1	2,4	0,3	0,3	6,0	0,1	0,1	1,3
Commerce de gros et de détail	87,1	88,6	1,2	1,5	1,5	0,9	1,7	1,7	1,0
Transport et entreposage	35,6	36,7	0,8	1,1	1,1	1,0	3,1	3,1	2,8
Finance, assurances, services immobiliers et de location	36,0	36,3	0,7	0,3	0,3	5,1	0,8	0,8	16,3
Services professionnels, scientifiques et techniques	28,5	28,4	0,7	-0,1	-0,1	1,8	-0,4	-0,4	6,8
Services aux entreprises, services relatifs aux bâtiments et autres services de soutien	19,1	18,1	0,7	-1,0	-1,0	-0,9	-5,2	-5,2	-4,7
Services d'enseignement	49,7	49,4	1,0	-0,3	-0,3	-1,4	-0,6	-0,6	-2,8
Soins de santé et assistance sociale	101,9	103,0	1,2	1,1	1,1	1,7	1,1	1,1	1,7
Information, culture et loisirs	24,7	23,5	0,8	-1,2	-1,2	0,6	-4,9	-4,9	2,6
Services d'hébergement et de restauration	39,9	39,1	1,0	-0,8	-0,8	-0,9	-2,0	-2,0	-2,3
Autres services (sauf les administrations publiques)	27,8	27,6	0,8	-0,2	-0,2	-2,4	-0,7	-0,7	-8,0
Administrations publiques	33,5	33,5	0,7	0,0	0,0	0,6	0,0	0,0	1,8

1. Erreur-type moyenne du changement entre deux mois (voir « Erreur d'échantillonnage » dans Qualité des données pour plus d'explications).

2. Également désigné par Ressources naturelles.

Note(s) : Tableaux CANSIM connexes 282-0087, 282-0088. La somme des catégories pourrait parfois ne pas correspondre au total, en raison de l'arrondissement.

Tableau 4-8
Certaines caractéristiques de la population active (données désaisonnalisées) — Saskatchewan

	Décembre 2016	Janvier 2017	E.-T. ¹	Variation depuis			Variation en pourcentage depuis		
				le mois dernier	décembre dernier	douze mois	le mois dernier	décembre dernier	douze mois
en milliers (sauf les taux)									
Les deux sexes, 15 ans et plus									
Population	872,5	872,7	...	0,2	0,2	7,5	0,0	0,0	0,9
Population active	608,1	606,3	2,6	-1,8	-1,8	-0,2	-0,3	-0,3	0,0
Emploi	568,2	567,5	2,6	-0,7	-0,7	-4,8	-0,1	-0,1	-0,8
Emploi à temps plein	466,6	463,6	3,4	-3,0	-3,0	-8,3	-0,6	-0,6	-1,8
Chômage	39,9	38,8	2,2	-1,1	-1,1	4,6	-2,8	-2,8	13,5
Taux d'activité	69,7	69,5	0,3	-0,2	-0,2	-0,6
Taux de chômage	6,6	6,4	0,3	-0,2	-0,2	0,8
Taux d'emploi	65,1	65,0	0,3	-0,1	-0,1	-1,1
Taux de temps partiel	17,9	18,3	0,5	0,4	0,4	0,7
Les deux sexes, 15 à 24 ans									
Population	134,3	134,0	...	-0,3	-0,3	-1,4	-0,2	-0,2	-1,0
Population active	86,6	88,7	1,4	2,1	2,1	-3,5	2,4	2,4	-3,8
Emploi	77,9	78,9	1,4	1,0	1,0	-3,4	1,3	1,3	-4,1
Chômage	8,7	9,8	1,2	1,1	1,1	-0,1	12,6	12,6	-1,0
Taux d'activité	64,5	66,2	1,0	1,7	1,7	-1,9
Taux de chômage	10,0	11,0	1,3	1,0	1,0	0,3
Taux d'emploi	58,0	58,9	1,1	0,9	0,9	-1,9
Taux de temps partiel	39,2	41,3	1,9	2,2	2,2	5,2
Hommes, 25 ans et plus									
Population	369,4	369,8	...	0,4	0,4	4,5	0,1	0,1	1,2
Population active	287,3	283,9	1,4	-3,4	-3,4	2,7	-1,2	-1,2	1,0
Emploi	268,2	266,5	1,5	-1,7	-1,7	-0,4	-0,6	-0,6	-0,1
Chômage	19,1	17,3	1,3	-1,8	-1,8	3,1	-9,4	-9,4	21,8
Taux d'activité	77,8	76,8	0,4	-1,0	-1,0	-0,2
Taux de chômage	6,6	6,1	0,4	-0,5	-0,5	1,1
Taux d'emploi	72,6	72,1	0,4	-0,5	-0,5	-1,0
Taux de temps partiel	6,9	7,0	0,5	0,2	0,2	-0,5
Femmes, 25 ans et plus									
Population	368,8	368,8	...	0,0	0,0	4,3	0,0	0,0	1,2
Population active	234,2	233,7	1,4	-0,5	-0,5	0,5	-0,2	-0,2	0,2
Emploi	222,1	222,1	1,5	0,0	0,0	-1,0	0,0	0,0	-0,4
Chômage	12,1	11,6	1,1	-0,5	-0,5	1,5	-4,1	-4,1	14,9
Taux d'activité	63,5	63,4	0,4	-0,1	-0,1	-0,6
Taux de chômage	5,2	5,0	0,4	-0,2	-0,2	0,7
Taux d'emploi	60,2	60,2	0,4	0,0	0,0	-1,0
Taux de temps partiel	23,7	23,7	0,9	0,0	0,0	1,0
Ensemble des industries	568,2	567,5	2,6	-0,7	-0,7	-4,8	-0,1	-0,1	-0,8
Secteur de la production de biens	149,5	147,8	1,8	-1,7	-1,7	-6,4	-1,1	-1,1	-4,2
Agriculture	39,8	39,5	1,2	-0,3	-0,3	-2,2	-0,8	-0,8	-5,3
Foresterie, pêche, mines, exploitation en carrière, et extraction de pétrole et de gaz ²	24,9	23,9	0,7	-1,0	-1,0	-1,8	-4,0	-4,0	-7,0
Services publics	6,8	6,7	0,3	-0,1	-0,1	0,2	-1,5	-1,5	3,1
Construction	50,8	50,3	1,2	-0,5	-0,5	-3,8	-1,0	-1,0	-7,0
Fabrication	27,1	27,4	0,6	0,3	0,3	1,2	1,1	1,1	4,6
Secteur des services	418,8	419,8	2,4	1,0	1,0	1,7	0,2	0,2	0,4
Commerce de gros et de détail	90,8	91,9	1,3	1,1	1,1	6,6	1,2	1,2	7,7
Transport et entreposage	28,4	29,0	0,8	0,6	0,6	1,3	2,1	2,1	4,7
Finance, assurances, services immobiliers et de location	26,8	26,7	0,6	-0,1	-0,1	-4,2	-0,4	-0,4	-13,6
Services professionnels, scientifiques et techniques	31,0	31,2	0,8	0,2	0,2	4,3	0,6	0,6	16,0
Services aux entreprises, services relatifs aux bâtiments et autres services de soutien	13,1	13,2	0,6	0,1	0,1	-0,8	0,8	0,8	-5,7
Services d'enseignement	41,1	41,2	1,0	0,1	0,1	0,7	0,2	0,2	1,7
Soins de santé et assistance sociale	77,0	76,0	1,1	-1,0	-1,0	-3,7	-1,3	-1,3	-4,6
Information, culture et loisirs	20,6	21,2	0,8	0,6	0,6	-0,3	2,9	2,9	-1,4
Services d'hébergement et de restauration	36,6	35,4	1,0	-1,2	-1,2	-2,9	-3,3	-3,3	-7,6
Autres services (sauf les administrations publiques)	23,5	24,5	0,8	1,0	1,0	-0,5	4,3	4,3	-2,0
Administrations publiques	29,9	29,5	0,7	-0,4	-0,4	1,4	-1,3	-1,3	5,0

1. Erreur-type moyenne du changement entre deux mois (voir « Erreur d'échantillonnage » dans Qualité des données pour plus d'explications).

2. Également désigné par Ressources naturelles.

Note(s) : Tableaux CANSIM connexes 282-0087, 282-0088. La somme des catégories pourrait parfois ne pas correspondre au total, en raison de l'arrondissement.

Tableau 4-9
Certaines caractéristiques de la population active (données désaisonnalisées) — Alberta

	Décembre 2016	Janvier 2017	E.-T. ¹	Variation depuis			Variation en pourcentage depuis		
				le mois dernier	décembre dernier	douze mois	le mois dernier	décembre dernier	douze mois
en milliers (sauf les taux)									
Les deux sexes, 15 ans et plus									
Population	3 409,6	3 411,4	...	1,8	1,8	29,7	0,1	0,1	0,9
Population active	2 479,2	2 487,8	9,4	8,6	8,6	33,2	0,3	0,3	1,4
Emploi	2 267,4	2 267,6	10,1	0,2	0,2	-3,1	0,0	0,0	-0,1
Emploi à temps plein	1 846,1	1 821,8	13,7	-24,3	-24,3	-30,7	-1,3	-1,3	-1,7
Chômage	211,9	220,1	8,8	8,2	8,2	36,2	3,9	3,9	19,7
Taux d'activité	72,7	72,9	0,3	0,2	0,2	0,3
Taux de chômage	8,5	8,8	0,3	0,3	0,3	1,3
Taux d'emploi	66,5	66,5	0,3	0,0	0,0	-0,6
Taux de temps partiel	18,6	19,7	0,5	1,1	1,1	1,2
Les deux sexes, 15 à 24 ans									
Population	512,8	511,8	...	-1,0	-1,0	-8,2	-0,2	-0,2	-1,6
Population active	347,4	353,4	5,4	6,0	6,0	5,8	1,7	1,7	1,7
Emploi	303,7	305,7	5,3	2,0	2,0	0,9	0,7	0,7	0,3
Chômage	43,6	47,7	4,9	4,1	4,1	5,0	9,4	9,4	11,7
Taux d'activité	67,7	69,1	1,1	1,4	1,4	2,3
Taux de chômage	12,6	13,5	1,3	0,9	0,9	1,2
Taux d'emploi	59,2	59,7	1,0	0,5	0,5	1,1
Taux de temps partiel	41,7	45,8	2,0	4,1	4,1	4,6
Hommes, 25 ans et plus									
Population	1 463,0	1 464,1	...	1,1	1,1	16,8	0,1	0,1	1,2
Population active	1 179,9	1 180,2	5,1	0,3	0,3	19,0	0,0	0,0	1,6
Emploi	1 078,1	1 075,0	6,0	-3,1	-3,1	0,6	-0,3	-0,3	0,1
Chômage	101,8	105,2	5,5	3,4	3,4	18,4	3,3	3,3	21,2
Taux d'activité	80,6	80,6	0,4	0,0	0,0	0,4
Taux de chômage	8,6	8,9	0,5	0,3	0,3	1,4
Taux d'emploi	73,7	73,4	0,4	-0,3	-0,3	-0,8
Taux de temps partiel	7,9	8,7	0,6	0,8	0,8	0,9
Femmes, 25 ans et plus									
Population	1 433,8	1 435,6	...	1,8	1,8	21,1	0,1	0,1	1,5
Population active	952,0	954,1	5,7	2,1	2,1	8,3	0,2	0,2	0,9
Emploi	885,5	886,9	5,8	1,4	1,4	-4,6	0,2	0,2	-0,5
Chômage	66,5	67,2	4,7	0,7	0,7	12,9	1,1	1,1	23,8
Taux d'activité	66,4	66,5	0,4	0,1	0,1	-0,4
Taux de chômage	7,0	7,0	0,5	0,0	0,0	1,3
Taux d'emploi	61,8	61,8	0,4	0,0	0,0	-1,2
Taux de temps partiel	23,7	24,0	0,9	0,3	0,3	0,6
Ensemble des industries	2 267,4	2 267,6	10,1	0,2	0,2	-3,1	0,0	0,0	-0,1
Secteur de la production de biens	570,3	559,0	6,5	-11,3	-11,3	-47,4	-2,0	-2,0	-7,8
Agriculture	51,4	50,5	2,4	-0,9	-0,9	0,2	-1,8	-1,8	0,4
Foresterie, pêche, mines, exploitation en carrière, et extraction de pétrole et de gaz ²	140,6	141,0	3,4	0,4	0,4	-13,4	0,3	0,3	-8,7
Services publics	21,1	19,7	1,0	-1,4	-1,4	-0,7	-6,6	-6,6	-3,4
Construction	247,5	242,1	4,8	-5,4	-5,4	-12,9	-2,2	-2,2	-5,1
Fabrication	109,6	105,7	2,8	-3,9	-3,9	-20,6	-3,6	-3,6	-16,3
Secteur des services	1 697,1	1 708,7	9,1	11,6	11,6	44,3	0,7	0,7	2,7
Commerce de gros et de détail	325,3	331,3	4,8	6,0	6,0	7,2	1,8	1,8	2,2
Transport et entreposage	134,0	138,4	2,9	4,4	4,4	8,9	3,3	3,3	6,9
Finance, assurances, services immobiliers et de location	101,8	100,7	2,5	-1,1	-1,1	-3,2	-1,1	-1,1	-3,1
Services professionnels, scientifiques et techniques	182,0	183,2	3,7	1,2	1,2	8,7	0,7	0,7	5,0
Services aux entreprises, services relatifs aux bâtiments et autres services de soutien	77,7	80,2	2,9	2,5	2,5	1,7	3,2	3,2	2,2
Services d'enseignement	152,4	155,3	3,5	2,9	2,9	7,3	1,9	1,9	4,9
Soins de santé et assistance sociale	276,7	278,2	3,5	1,5	1,5	6,9	0,5	0,5	2,5
Information, culture et loisirs	72,9	72,1	3,2	-0,8	-0,8	-7,6	-1,1	-1,1	-9,5
Services d'hébergement et de restauration	147,0	143,8	3,9	-3,2	-3,2	6,0	-2,2	-2,2	4,4
Autres services (sauf les administrations publiques)	124,9	123,6	3,1	-1,3	-1,3	3,3	-1,0	-1,0	2,7
Administrations publiques	102,5	101,9	2,3	-0,6	-0,6	5,1	-0,6	-0,6	5,3

1. Erreur-type moyenne du changement entre deux mois (voir « Erreur d'échantillonnage » dans Qualité des données pour plus d'explications).

2. Également désigné par Ressources naturelles.

Note(s) : Tableaux CANSIM connexes 282-0087, 282-0088. La somme des catégories pourrait parfois ne pas correspondre au total, en raison de l'arrondissement.

Tableau 4-10
Certaines caractéristiques de la population active (données désaisonnalisées) — Colombie-Britannique

	Décembre 2016	Janvier 2017	E.-T. ¹	Variation depuis			Variation en pourcentage depuis		
				le mois dernier	décembre dernier	douze mois	le mois dernier	décembre dernier	douze mois
en milliers (sauf les taux)									
Les deux sexes, 15 ans et plus									
Population	3 952,8	3 955,7	...	2,9	2,9	49,8	0,1	0,1	1,3
Population active	2 556,4	2 562,3	10,6	5,9	5,9	60,2	0,2	0,2	2,4
Emploi	2 408,2	2 419,4	10,4	11,2	11,2	82,3	0,5	0,5	3,5
Emploi à temps plein	1 867,4	1 892,8	14,6	25,4	25,4	49,7	1,4	1,4	2,7
Chômage	148,2	142,9	9,0	-5,3	-5,3	-22,1	-3,6	-3,6	-13,4
Taux d'activité	64,7	64,8	0,3	0,1	0,1	0,7
Taux de chômage	5,8	5,6	0,3	-0,2	-0,2	-1,0
Taux d'emploi	60,9	61,2	0,3	0,3	0,3	1,4
Taux de temps partiel	22,5	21,8	0,6	-0,7	-0,7	0,6
Les deux sexes, 15 à 24 ans									
Population	582,9	582,1	...	-0,8	-0,8	-2,5	-0,1	-0,1	-0,4
Population active	372,0	384,4	6,2	12,4	12,4	11,6	3,3	3,3	3,1
Emploi	339,5	346,4	6,0	6,9	6,9	20,3	2,0	2,0	6,2
Chômage	32,5	38,1	5,1	5,6	5,6	-8,6	17,2	17,2	-18,4
Taux d'activité	63,8	66,0	1,1	2,2	2,2	2,2
Taux de chômage	8,7	9,9	1,3	1,2	1,2	-2,6
Taux d'emploi	58,2	59,5	1,0	1,3	1,3	3,7
Taux de temps partiel	52,3	49,0	2,1	-3,3	-3,3	4,1
Hommes, 25 ans et plus									
Population	1 644,1	1 645,5	...	1,4	1,4	24,9	0,1	0,1	1,5
Population active	1 141,1	1 133,7	5,8	-7,4	-7,4	12,0	-0,6	-0,6	1,1
Emploi	1 077,5	1 079,2	5,8	1,7	1,7	27,6	0,2	0,2	2,6
Chômage	63,7	54,5	5,4	-9,2	-9,2	-15,6	-14,4	-14,4	-22,3
Taux d'activité	69,4	68,9	0,4	-0,5	-0,5	-0,3
Taux de chômage	5,6	4,8	0,5	-0,8	-0,8	-1,4
Taux d'emploi	65,5	65,6	0,4	0,1	0,1	0,7
Taux de temps partiel	10,0	10,2	0,6	0,1	0,1	0,6
Femmes, 25 ans et plus									
Population	1 725,9	1 728,1	...	2,2	2,2	27,4	0,1	0,1	1,6
Population active	1 043,3	1 044,2	5,9	0,9	0,9	36,7	0,1	0,1	3,6
Emploi	991,3	993,9	6,0	2,6	2,6	34,5	0,3	0,3	3,6
Chômage	52,1	50,3	4,7	-1,8	-1,8	2,1	-3,5	-3,5	4,4
Taux d'activité	60,4	60,4	0,3	0,0	0,0	1,2
Taux de chômage	5,0	4,8	0,5	-0,2	-0,2	0,0
Taux d'emploi	57,4	57,5	0,4	0,1	0,1	1,1
Taux de temps partiel	25,7	24,9	0,9	-0,8	-0,8	-0,9
Ensemble des industries	2 408,2	2 419,4	10,4	11,2	11,2	82,3	0,5	0,5	3,5
Secteur de la production de biens	475,6	477,8	5,9	2,2	2,2	12,4	0,5	0,5	2,7
Agriculture	29,7	27,4	2,3	-2,3	-2,3	8,9	-7,7	-7,7	48,1
Foresterie, pêche, mines, exploitation en carrière, et extraction de pétrole et de gaz ²	47,0	49,4	2,2	2,4	2,4	-3,1	5,1	5,1	-5,9
Services publics	13,2	13,1	0,7	-0,1	-0,1	-1,1	-0,8	-0,8	-7,7
Construction	215,5	217,6	4,1	2,1	2,1	14,9	1,0	1,0	7,4
Fabrication	170,3	170,5	3,7	0,2	0,2	-6,9	0,1	0,1	-3,9
Secteur des services	1 932,6	1 941,6	10,3	9,0	9,0	69,9	0,5	0,5	3,7
Commerce de gros et de détail	375,0	375,3	5,6	0,3	0,3	10,0	0,1	0,1	2,7
Transport et entreposage	143,4	142,3	3,2	-1,1	-1,1	13,6	-0,8	-0,8	10,6
Finance, assurances, services immobiliers et de location	144,5	147,7	3,3	3,2	3,2	20,0	2,2	2,2	15,7
Services professionnels, scientifiques et techniques	193,5	194,4	4,3	0,9	0,9	7,4	0,5	0,5	4,0
Services aux entreprises, services relatifs aux bâtiments et autres services de soutien	98,5	103,8	3,8	5,3	5,3	3,3	5,4	5,4	3,3
Services d'enseignement	160,0	163,8	3,9	3,8	3,8	-4,8	2,4	2,4	-2,8
Soins de santé et assistance sociale	292,9	287,1	4,2	-5,8	-5,8	-11,4	-2,0	-2,0	-3,8
Information, culture et loisirs	125,6	127,4	4,1	1,8	1,8	2,2	1,4	1,4	1,8
Services d'hébergement et de restauration	187,3	184,3	4,5	-3,0	-3,0	20,4	-1,6	-1,6	12,4
Autres services (sauf les administrations publiques)	110,3	113,5	3,2	3,2	3,2	5,5	2,9	2,9	5,1
Administrations publiques	101,5	102,1	2,6	0,6	0,6	3,7	0,6	0,6	3,8

1. Erreur-type moyenne du changement entre deux mois (voir « Erreur d'échantillonnage » dans Qualité des données pour plus d'explications).

2. Également désigné par Ressources naturelles.

Note(s) : Tableaux CANSIM connexes 282-0087, 282-0088. La somme des catégories pourrait parfois ne pas correspondre au total, en raison de l'arrondissement.

Tableau 5-1

Caractéristiques de la population active selon la région métropolitaine de recensement (données désaisonnalisées) — Moyennes mobiles de trois mois

	Décembre 2016	Janvier 2017	E.-T. ¹	Variation depuis			Variation en pourcentage depuis		
				le mois dernier	décembre dernier	douze mois	le mois dernier	décembre dernier	douze mois
en milliers (sauf les taux)									
St. John's, Terre-Neuve-et-Labrador									
Population	182,5	182,8	...	0,3	0,3	3,1	0,2	0,2	1,7
Population active	126,4	126,2	0,9	-0,2	-0,2	4,0	-0,2	-0,2	3,3
Emploi	114,0	114,1	1,0	0,1	0,1	-0,1	0,1	0,1	-0,1
Chômage	12,4	12,1	0,5	-0,3	-0,3	4,1	-2,4	-2,4	51,3
Taux d'activité	69,3	69,0	0,5	-0,3	-0,3	1,0
Taux de chômage	9,8	9,6	0,4	-0,2	-0,2	3,1
Taux d'emploi	62,5	62,4	0,5	-0,1	-0,1	-1,2
Halifax, Nouvelle-Écosse									
Population	355,8	356,2	...	0,4	0,4	5,2	0,1	0,1	1,5
Population active	240,5	240,4	1,2	-0,1	-0,1	1,5	0,0	0,0	0,6
Emploi	225,8	226,1	1,3	0,3	0,3	2,6	0,1	0,1	1,2
Chômage	14,7	14,3	0,8	-0,4	-0,4	-1,1	-2,7	-2,7	-7,1
Taux d'activité	67,6	67,5	0,4	-0,1	-0,1	-0,6
Taux de chômage	6,1	5,9	0,3	-0,2	-0,2	-0,5
Taux d'emploi	63,5	63,5	0,4	0,0	0,0	-0,2
Moncton, Nouveau-Brunswick									
Population	126,3	126,4	...	0,1	0,1	2,0	0,1	0,1	1,6
Population active	83,3	82,2	0,7	-1,1	-1,1	-1,7	-1,3	-1,3	-2,0
Emploi	76,8	75,6	0,8	-1,2	-1,2	-3,0	-1,6	-1,6	-3,8
Chômage	6,5	6,6	0,5	0,1	0,1	1,3	1,5	1,5	24,5
Taux d'activité	66,0	65,0	0,6	-1,0	-1,0	-2,4
Taux de chômage	7,8	8,0	0,5	0,2	0,2	1,7
Taux d'emploi	60,8	59,8	0,6	-1,0	-1,0	-3,4
Saint John, Nouveau-Brunswick									
Population	105,4	105,4	...	0,0	0,0	0,0	0,0	0,0	0,0
Population active	71,5	72,2	0,7	0,7	0,7	4,7	1,0	1,0	7,0
Emploi	65,7	66,6	0,7	0,9	0,9	4,5	1,4	1,4	7,2
Chômage	5,8	5,6	0,4	-0,2	-0,2	0,1	-3,4	-3,4	1,8
Taux d'activité	67,8	68,5	0,6	0,7	0,7	4,5
Taux de chômage	8,1	7,8	0,6	-0,3	-0,3	-0,3
Taux d'emploi	62,3	63,2	0,6	0,9	0,9	4,3
Saguenay, Québec									
Population	135,0	134,9	...	-0,1	-0,1	-0,2	-0,1	-0,1	-0,1
Population active	78,4	78,9	0,8	0,5	0,5	-3,4	0,6	0,6	-4,1
Emploi	72,7	72,9	0,8	0,2	0,2	-3,1	0,3	0,3	-4,1
Chômage	5,7	6,0	0,4	0,3	0,3	-0,4	5,3	5,3	-6,3
Taux d'activité	58,1	58,5	0,6	0,4	0,4	-2,4
Taux de chômage	7,3	7,6	0,5	0,3	0,3	-0,2
Taux d'emploi	53,9	54,0	0,6	0,1	0,1	-2,3
Québec, Québec									
Population	677,5	677,8	...	0,3	0,3	5,4	0,0	0,0	0,8
Population active	465,5	466,7	3,5	1,2	1,2	2,2	0,3	0,3	0,5
Emploi	445,3	446,6	3,5	1,3	1,3	6,0	0,3	0,3	1,4
Chômage	20,1	20,1	1,4	0,0	0,0	-3,8	0,0	0,0	-15,9
Taux d'activité	68,7	68,9	0,5	0,2	0,2	-0,2
Taux de chômage	4,3	4,3	0,3	0,0	0,0	-0,8
Taux d'emploi	65,7	65,9	0,5	0,2	0,2	0,4
Sherbrooke, Québec									
Population	182,2	182,3	...	0,1	0,1	2,1	0,1	0,1	1,2
Population active	114,3	113,2	1,0	-1,1	-1,1	0,0	-1,0	-1,0	0,0
Emploi	108,1	107,0	1,1	-1,1	-1,1	1,5	-1,0	-1,0	1,4
Chômage	6,2	6,2	0,5	0,0	0,0	-1,4	0,0	0,0	-18,4
Taux d'activité	62,7	62,1	0,6	-0,6	-0,6	-0,7
Taux de chômage	5,4	5,5	0,4	0,1	0,1	-1,2
Taux d'emploi	59,3	58,7	0,6	-0,6	-0,6	0,2

Voir les notes à la fin du tableau.

Tableau 5-1 – suite

Caractéristiques de la population active selon la région métropolitaine de recensement (données désaisonnalisées) — Moyennes mobiles de trois mois

	Décembre 2016	Janvier 2017	E.-T. ¹	Variation depuis			Variation en pourcentage depuis		
				le mois dernier	décembre dernier	douze mois	le mois dernier	décembre dernier	douze mois
en milliers (sauf les taux)									
Trois-Rivières, Québec									
Population	133,5	133,5	...	0,0	0,0	0,6	0,0	0,0	0,5
Population active	81,1	80,2	0,9	-0,9	-0,9	-0,5	-1,1	-1,1	-0,6
Emploi	75,2	74,5	0,9	-0,7	-0,7	-0,3	-0,9	-0,9	-0,4
Chômage	5,9	5,7	0,4	-0,2	-0,2	-0,2	-3,4	-3,4	-3,4
Taux d'activité	60,7	60,1	0,7	-0,6	-0,6	-0,6
Taux de chômage	7,3	7,1	0,4	-0,2	-0,2	-0,2
Taux d'emploi	56,3	55,8	0,6	-0,5	-0,5	-0,5
Montréal, Québec									
Population	3 400,3	3 402,6	...	2,3	2,3	33,8	0,1	0,1	1,0
Population active	2 264,2	2 274,4	8,4	10,2	10,2	37,2	0,5	0,5	1,7
Emploi	2 113,4	2 125,4	8,6	12,0	12,0	81,3	0,6	0,6	4,0
Chômage	150,8	149,0	5,1	-1,8	-1,8	-44,1	-1,2	-1,2	-22,8
Taux d'activité	66,6	66,8	0,2	0,2	0,2	0,4
Taux de chômage	6,7	6,6	0,2	-0,1	-0,1	-2,0
Taux d'emploi	62,2	62,5	0,3	0,3	0,3	1,8
Ottawa-Gatineau, Ontario/Québec									
Population	1 116,3	1 117,4	...	1,1	1,1	14,1	0,1	0,1	1,3
Population active	768,6	768,9	4,2	0,3	0,3	10,7	0,0	0,0	1,4
Emploi	721,7	725,1	4,2	3,4	3,4	15,7	0,5	0,5	2,2
Chômage	46,9	43,7	2,0	-3,2	-3,2	-5,2	-6,8	-6,8	-10,6
Taux d'activité	68,9	68,8	0,4	-0,1	-0,1	0,1
Taux de chômage	6,1	5,7	0,3	-0,4	-0,4	-0,7
Taux d'emploi	64,7	64,9	0,4	0,2	0,2	0,6
Ottawa-Gatineau, partie québécoise, Ontario/Québec									
Population	274,7	274,8	...	0,1	0,1	1,6	0,0	0,0	0,6
Population active	186,9	185,9	1,3	-1,0	-1,0	-4,7	-0,5	-0,5	-2,5
Emploi	175,7	175,6	1,4	-0,1	-0,1	-2,9	-0,1	-0,1	-1,6
Chômage	11,3	10,3	0,6	-1,0	-1,0	-1,8	-8,8	-8,8	-14,9
Taux d'activité	68,0	67,6	0,5	-0,4	-0,4	-2,2
Taux de chômage	6,0	5,5	0,3	-0,5	-0,5	-0,8
Taux d'emploi	64,0	63,9	0,5	-0,1	-0,1	-1,4
Ottawa-Gatineau, partie ontarienne, Ontario/Québec									
Population	841,5	842,5	...	1,0	1,0	12,4	0,1	0,1	1,5
Population active	581,7	583,0	3,9	1,3	1,3	15,4	0,2	0,2	2,7
Emploi	546,1	549,5	4,0	3,4	3,4	18,6	0,6	0,6	3,5
Chômage	35,6	33,4	1,9	-2,2	-2,2	-3,3	-6,2	-6,2	-9,0
Taux d'activité	69,1	69,2	0,5	0,1	0,1	0,8
Taux de chômage	6,1	5,7	0,3	-0,4	-0,4	-0,8
Taux d'emploi	64,9	65,2	0,5	0,3	0,3	1,2
Kingston, Ontario									
Population	140,1	140,2	...	0,1	0,1	1,4	0,1	0,1	1,0
Population active	89,7	89,1	0,8	-0,6	-0,6	-0,8	-0,7	-0,7	-0,9
Emploi	84,6	83,8	0,8	-0,8	-0,8	-0,3	-0,9	-0,9	-0,4
Chômage	5,1	5,2	0,3	0,1	0,1	-0,6	2,0	2,0	-10,3
Taux d'activité	64,0	63,6	0,5	-0,4	-0,4	-1,2
Taux de chômage	5,7	5,8	0,3	0,1	0,1	-0,7
Taux d'emploi	60,4	59,8	0,6	-0,6	-0,6	-0,8
Peterborough, Ontario									
Population	104,7	104,7	...	0,0	0,0	0,1	0,0	0,0	0,1
Population active	65,8	65,9	1,1	0,1	0,1	2,3	0,2	0,2	3,6
Emploi	62,2	62,4	1,2	0,2	0,2	2,9	0,3	0,3	4,9
Chômage	3,6	3,5	0,5	-0,1	-0,1	-0,6	-2,8	-2,8	-14,6
Taux d'activité	62,8	62,9	1,1	0,1	0,1	2,1
Taux de chômage	5,5	5,3	0,7	-0,2	-0,2	-1,1
Taux d'emploi	59,4	59,6	1,1	0,2	0,2	2,7

Voir les notes à la fin du tableau.

Tableau 5-1 – suite

Caractéristiques de la population active selon la région métropolitaine de recensement (données désaisonnalisées) — Moyennes mobiles de trois mois

	Décembre 2016	Janvier 2017	E.-T. ¹	Variation depuis			Variation en pourcentage depuis		
				le mois dernier	décembre dernier	douze mois	le mois dernier	décembre dernier	douze mois
en milliers (sauf les taux)									
Oshawa, Ontario									
Population	329,2	329,6	...	0,4	0,4	5,6	0,1	0,1	1,7
Population active	228,7	228,3	1,7	-0,4	-0,4	7,1	-0,2	-0,2	3,2
Emploi	216,9	216,6	1,8	-0,3	-0,3	9,7	-0,1	-0,1	4,7
Chômage	11,8	11,7	0,9	-0,1	-0,1	-2,6	-0,8	-0,8	-18,2
Taux d'activité	69,5	69,3	0,5	-0,2	-0,2	1,0
Taux de chômage	5,2	5,1	0,4	-0,1	-0,1	-1,4
Taux d'emploi	65,9	65,7	0,6	-0,2	-0,2	1,8
Toronto, Ontario									
Population	5 231,8	5 239,5	...	7,7	7,7	93,2	0,1	0,1	1,8
Population active	3 445,1	3 457,4	10,6	12,3	12,3	-15,9	0,4	0,4	-0,5
Emploi	3 209,4	3 216,7	10,5	7,3	7,3	-9,4	0,2	0,2	-0,3
Chômage	235,8	240,6	6,2	4,8	4,8	-6,5	2,0	2,0	-2,6
Taux d'activité	65,8	66,0	0,2	0,2	0,2	-1,5
Taux de chômage	6,8	7,0	0,2	0,2	0,2	-0,1
Taux d'emploi	61,3	61,4	0,2	0,1	0,1	-1,3
Hamilton, Ontario									
Population	653,4	654,0	...	0,6	0,6	8,1	0,1	0,1	1,3
Population active	423,1	423,3	3,3	0,2	0,2	14,9	0,0	0,0	3,6
Emploi	398,6	398,5	3,4	-0,1	-0,1	16,7	0,0	0,0	4,4
Chômage	24,5	24,8	1,5	0,3	0,3	-1,8	1,2	1,2	-6,8
Taux d'activité	64,8	64,7	0,5	-0,1	-0,1	1,5
Taux de chômage	5,8	5,9	0,4	0,1	0,1	-0,6
Taux d'emploi	61,0	60,9	0,5	-0,1	-0,1	1,8
St. Catharines-Niagara, Ontario									
Population	346,1	346,3	...	0,2	0,2	2,4	0,1	0,1	0,7
Population active	219,7	216,7	2,1	-3,0	-3,0	-7,7	-1,4	-1,4	-3,4
Emploi	205,6	202,8	2,2	-2,8	-2,8	-2,3	-1,4	-1,4	-1,1
Chômage	14,1	13,9	0,9	-0,2	-0,2	-5,5	-1,4	-1,4	-28,4
Taux d'activité	63,5	62,6	0,6	-0,9	-0,9	-2,7
Taux de chômage	6,4	6,4	0,4	0,0	0,0	-2,2
Taux d'emploi	59,4	58,6	0,6	-0,8	-0,8	-1,0
Kitchener-Cambridge-Waterloo, Ontario									
Population	428,2	428,6	...	0,4	0,4	5,0	0,1	0,1	1,2
Population active	293,8	294,2	2,4	0,4	0,4	-5,7	0,1	0,1	-1,9
Emploi	279,1	278,8	2,4	-0,3	-0,3	-1,9	-0,1	-0,1	-0,7
Chômage	14,7	15,4	1,1	0,7	0,7	-3,8	4,8	4,8	-19,8
Taux d'activité	68,6	68,6	0,6	0,0	0,0	-2,2
Taux de chômage	5,0	5,2	0,4	0,2	0,2	-1,2
Taux d'emploi	65,2	65,0	0,6	-0,2	-0,2	-1,3
Brantford, Ontario									
Population	113,7	113,8	...	0,1	0,1	1,5	0,1	0,1	1,3
Population active	77,2	78,2	0,9	1,0	1,0	6,1	1,3	1,3	8,5
Emploi	73,6	74,9	0,9	1,3	1,3	7,0	1,8	1,8	10,3
Chômage	3,6	3,3	0,3	-0,3	-0,3	-0,9	-8,3	-8,3	-21,4
Taux d'activité	67,9	68,7	0,8	0,8	0,8	4,5
Taux de chômage	4,7	4,2	0,4	-0,5	-0,5	-1,6
Taux d'emploi	64,7	65,8	0,8	1,1	1,1	5,3
Guelph, Ontario									
Population	131,2	131,3	...	0,1	0,1	1,8	0,1	0,1	1,4
Population active	95,3	95,4	1,2	0,1	0,1	-3,5	0,1	0,1	-3,5
Emploi	91,0	90,2	1,2	-0,8	-0,8	-4,7	-0,9	-0,9	-5,0
Chômage	4,2	5,2	0,5	1,0	1,0	1,2	23,8	23,8	30,0
Taux d'activité	72,6	72,7	0,9	0,1	0,1	-3,7
Taux de chômage	4,4	5,5	0,5	1,1	1,1	1,5
Taux d'emploi	69,4	68,7	0,9	-0,7	-0,7	-4,6

Voir les notes à la fin du tableau.

Tableau 5-1 – suite

Caractéristiques de la population active selon la région métropolitaine de recensement (données désaisonnalisées) — Moyennes mobiles de trois mois

	Décembre 2016	Janvier 2017	E.-T. ¹	Variation depuis			Variation en pourcentage depuis		
				le mois dernier	décembre dernier	douze mois	le mois dernier	décembre dernier	douze mois
en milliers (sauf les taux)									
London, Ontario									
Population	428,1	428,5	...	0,4	0,4	4,5	0,1	0,1	1,1
Population active	259,3	258,4	2,5	-0,9	-0,9	-12,0	-0,3	-0,3	-4,4
Emploi	241,2	240,6	2,6	-0,6	-0,6	-14,1	-0,2	-0,2	-5,5
Chômage	18,0	17,8	1,1	-0,2	-0,2	2,1	-1,1	-1,1	13,4
Taux d'activité	60,6	60,3	0,6	-0,3	-0,3	-3,5
Taux de chômage	6,9	6,9	0,4	0,0	0,0	1,1
Taux d'emploi	56,3	56,1	0,6	-0,2	-0,2	-4,0
Windsor, Ontario									
Population	283,2	283,4	...	0,2	0,2	2,7	0,1	0,1	1,0
Population active	171,4	171,6	1,5	0,2	0,2	0,1	0,1	0,1	0,1
Emploi	161,8	162,3	1,5	0,5	0,5	5,9	0,3	0,3	3,8
Chômage	9,7	9,3	0,8	-0,4	-0,4	-5,9	-4,1	-4,1	-38,8
Taux d'activité	60,5	60,6	0,5	0,1	0,1	-0,5
Taux de chômage	5,7	5,4	0,5	-0,3	-0,3	-3,5
Taux d'emploi	57,1	57,3	0,5	0,2	0,2	1,6
Barrie, Ontario									
Population	171,2	171,4	...	0,2	0,2	2,9	0,1	0,1	1,7
Population active	110,4	112,3	1,8	1,9	1,9	-2,3	1,7	1,7	-2,0
Emploi	102,2	103,9	1,9	1,7	1,7	-3,4	1,7	1,7	-3,2
Chômage	8,2	8,4	0,8	0,2	0,2	1,1	2,4	2,4	15,1
Taux d'activité	64,5	65,5	1,0	1,0	1,0	-2,5
Taux de chômage	7,4	7,5	0,7	0,1	0,1	1,1
Taux d'emploi	59,7	60,6	1,1	0,9	0,9	-3,1
Grand Sudbury, Ontario									
Population	140,3	140,3	...	0,0	0,0	0,2	0,0	0,0	0,1
Population active	89,8	88,7	0,8	-1,1	-1,1	2,3	-1,2	-1,2	2,7
Emploi	82,3	81,6	0,8	-0,7	-0,7	2,6	-0,9	-0,9	3,3
Chômage	7,5	7,1	0,4	-0,4	-0,4	-0,4	-5,3	-5,3	-5,3
Taux d'activité	64,0	63,2	0,6	-0,8	-0,8	1,5
Taux de chômage	8,4	8,0	0,4	-0,4	-0,4	-0,7
Taux d'emploi	58,7	58,2	0,6	-0,5	-0,5	1,8
Thunder Bay, Ontario									
Population	104,8	104,8	...	0,0	0,0	0,2	0,0	0,0	0,2
Population active	63,3	63,1	0,6	-0,2	-0,2	-1,6	-0,3	-0,3	-2,5
Emploi	59,4	59,2	0,6	-0,2	-0,2	-1,1	-0,3	-0,3	-1,8
Chômage	3,9	3,9	0,3	0,0	0,0	-0,4	0,0	0,0	-9,3
Taux d'activité	60,4	60,2	0,6	-0,2	-0,2	-1,7
Taux de chômage	6,2	6,2	0,4	0,0	0,0	-0,4
Taux d'emploi	56,7	56,5	0,6	-0,2	-0,2	-1,1
Winnipeg, Manitoba									
Population	667,0	667,9	...	0,9	0,9	10,7	0,1	0,1	1,6
Population active	457,3	456,5	1,3	-0,8	-0,8	4,3	-0,2	-0,2	1,0
Emploi	425,7	425,9	1,3	0,2	0,2	2,5	0,0	0,0	0,6
Chômage	31,6	30,5	0,8	-1,1	-1,1	1,7	-3,5	-3,5	5,9
Taux d'activité	68,6	68,3	0,2	-0,3	-0,3	-0,5
Taux de chômage	6,9	6,7	0,2	-0,2	-0,2	0,3
Taux d'emploi	63,8	63,8	0,2	0,0	0,0	-0,6
Regina, Saskatchewan									
Population	202,7	202,9	...	0,2	0,2	2,9	0,1	0,1	1,5
Population active	147,4	147,5	0,8	0,1	0,1	1,2	0,1	0,1	0,8
Emploi	139,4	139,4	0,9	0,0	0,0	-0,3	0,0	0,0	-0,2
Chômage	8,0	8,1	0,4	0,1	0,1	1,5	1,3	1,3	22,7
Taux d'activité	72,7	72,7	0,4	0,0	0,0	-0,5
Taux de chômage	5,4	5,5	0,3	0,1	0,1	1,0
Taux d'emploi	68,8	68,7	0,4	-0,1	-0,1	-1,2

Voir les notes à la fin du tableau.

Tableau 5-1 – suite

Caractéristiques de la population active selon la région métropolitaine de recensement (données désaisonnalisées) — Moyennes mobiles de trois mois

	Décembre 2016	Janvier 2017	E.-T. ¹	Variation depuis			Variation en pourcentage depuis		
				le mois dernier	décembre dernier	douze mois	le mois dernier	décembre dernier	douze mois
en milliers (sauf les taux)									
Saskatoon, Saskatchewan									
Population	259,5	259,9	...	0,4	0,4	4,7	0,2	0,2	1,8
Population active	184,0	183,8	1,0	-0,2	-0,2	3,5	-0,1	-0,1	1,9
Emploi	170,1	170,0	1,1	-0,1	-0,1	0,9	-0,1	-0,1	0,5
Chômage	13,8	13,7	0,6	-0,1	-0,1	2,5	-0,7	-0,7	22,3
Taux d'activité	70,9	70,7	0,4	-0,2	-0,2	0,0
Taux de chômage	7,5	7,5	0,3	0,0	0,0	1,3
Taux d'emploi	65,5	65,4	0,4	-0,1	-0,1	-0,9
Calgary, Alberta									
Population	1 210,3	1 211,4	...	1,1	1,1	18,0	0,1	0,1	1,5
Population active	907,2	907,3	4,2	0,1	0,1	44,4	0,0	0,0	5,1
Emploi	815,7	818,0	4,4	2,3	2,3	20,4	0,3	0,3	2,6
Chômage	91,5	89,2	2,7	-2,3	-2,3	23,9	-2,5	-2,5	36,6
Taux d'activité	75,0	74,9	0,4	-0,1	-0,1	2,6
Taux de chômage	10,1	9,8	0,3	-0,3	-0,3	2,2
Taux d'emploi	67,4	67,5	0,4	0,1	0,1	0,7
Edmonton, Alberta									
Population	1 127,4	1 128,3	...	0,9	0,9	15,8	0,1	0,1	1,4
Population active	807,6	813,3	3,9	5,7	5,7	-19,0	0,7	0,7	-2,3
Emploi	747,3	747,7	4,1	0,4	0,4	-29,7	0,1	0,1	-3,8
Chômage	60,3	65,6	2,4	5,3	5,3	10,7	8,8	8,8	19,5
Taux d'activité	71,6	72,1	0,3	0,5	0,5	-2,7
Taux de chômage	7,5	8,1	0,3	0,6	0,6	1,5
Taux d'emploi	66,3	66,3	0,4	0,0	0,0	-3,6
Kelowna, Colombie-Britannique									
Population	157,1	157,3	...	0,2	0,2	3,6	0,1	0,1	2,3
Population active	102,8	104,0	1,4	1,2	1,2	5,7	1,2	1,2	5,8
Emploi	93,9	95,3	1,4	1,4	1,4	4,6	1,5	1,5	5,1
Chômage	8,9	8,6	0,7	-0,3	-0,3	1,0	-3,4	-3,4	13,2
Taux d'activité	65,4	66,1	0,9	0,7	0,7	2,1
Taux de chômage	8,7	8,3	0,7	-0,4	-0,4	0,6
Taux d'emploi	59,8	60,6	0,9	0,8	0,8	1,6
Abbotsford-Mission, Colombie-Britannique									
Population	148,4	148,5	...	0,1	0,1	2,3	0,1	0,1	1,6
Population active	100,0	100,4	0,8	0,4	0,4	3,5	0,4	0,4	3,6
Emploi	94,1	94,2	0,8	0,1	0,1	4,4	0,1	0,1	4,9
Chômage	5,9	6,2	0,4	0,3	0,3	-0,9	5,1	5,1	-12,7
Taux d'activité	67,4	67,6	0,5	0,2	0,2	1,3
Taux de chômage	5,9	6,2	0,4	0,3	0,3	-1,1
Taux d'emploi	63,4	63,4	0,5	0,0	0,0	2,0
Vancouver, Colombie-Britannique									
Population	2 177,2	2 179,1	...	1,9	1,9	30,0	0,1	0,1	1,4
Population active	1 432,3	1 429,0	5,8	-3,3	-3,3	7,9	-0,2	-0,2	0,6
Emploi	1 359,4	1 358,3	5,8	-1,1	-1,1	18,7	-0,1	-0,1	1,4
Chômage	72,9	70,7	3,1	-2,2	-2,2	-10,8	-3,0	-3,0	-13,3
Taux d'activité	65,8	65,6	0,3	-0,2	-0,2	-0,5
Taux de chômage	5,1	4,9	0,2	-0,2	-0,2	-0,8
Taux d'emploi	62,4	62,3	0,3	-0,1	-0,1	0,0
Victoria, Colombie-Britannique									
Population	308,6	308,8	...	0,2	0,2	3,5	0,1	0,1	1,1
Population active	196,5	196,2	1,7	-0,3	-0,3	2,8	-0,2	-0,2	1,4
Emploi	186,6	187,1	1,7	0,5	0,5	4,9	0,3	0,3	2,7
Chômage	9,9	9,1	0,7	-0,8	-0,8	-2,1	-8,1	-8,1	-18,8
Taux d'activité	63,7	63,5	0,6	-0,2	-0,2	0,2
Taux de chômage	5,0	4,6	0,4	-0,4	-0,4	-1,2
Taux d'emploi	60,5	60,6	0,6	0,1	0,1	0,9

1. Erreur-type moyenne du changement entre deux mois (voir « Erreur d'échantillonnage » dans Qualité des données pour plus d'explications).

Note(s) : Les estimations présentées dans ce tableau sont fondées sur les limites du Recensement de 2011. Tableau CANSIM connexe 282-0135. La somme des catégories pourrait parfois ne pas correspondre au total, en raison de l'arrondissement.

Tableau 5-2
Caractéristiques de la population active selon la région métropolitaine de recensement (données désaisonnalisées)
— Données mensuelles

	Décembre 2016	Janvier 2017	E.-T. ¹	Variation depuis			Variation en pourcentage depuis		
				le mois dernier	décembre dernier	douze mois	le mois dernier	décembre dernier	douze mois
en milliers (sauf les taux)									
Montréal, Québec									
Population	3 402,2	3 405,3	...	3,1	3,1	34,0	0,1	0,1	1,0
Population active	2 281,9	2 291,9	16,6	10,0	10,0	54,2	0,4	0,4	2,4
Emploi	2 127,2	2 144,2	17,0	17,0	17,0	97,6	0,8	0,8	4,8
Chômage	154,7	147,7	11,9	-7,0	-7,0	-43,4	-4,5	-4,5	-22,7
Taux d'activité	67,1	67,3	0,5	0,2	0,2	0,9
Taux de chômage	6,8	6,4	0,5	-0,4	-0,4	-2,1
Taux d'emploi	62,5	63,0	0,5	0,5	0,5	2,3
Toronto, Ontario									
Population	5 238,7	5 248,1	...	9,4	9,4	95,0	0,2	0,2	1,8
Population active	3 454,4	3 479,9	22,1	25,5	25,5	-4,5	0,7	0,7	-0,1
Emploi	3 212,0	3 228,7	21,4	16,7	16,7	-6,7	0,5	0,5	-0,2
Chômage	242,4	251,2	14,3	8,8	8,8	2,1	3,6	3,6	0,8
Taux d'activité	65,9	66,3	0,4	0,4	0,4	-1,3
Taux de chômage	7,0	7,2	0,4	0,2	0,2	0,1
Taux d'emploi	61,3	61,5	0,4	0,2	0,2	-1,3
Vancouver, Colombie-Britannique									
Population	2 179,0	2 181,2	...	2,2	2,2	30,0	0,1	0,1	1,4
Population active	1 429,9	1 432,0	11,7	2,1	2,1	8,8	0,1	0,1	0,6
Emploi	1 361,4	1 362,4	11,4	1,0	1,0	23,6	0,1	0,1	1,8
Chômage	68,5	69,6	7,8	1,1	1,1	-14,8	1,6	1,6	-17,5
Taux d'activité	65,6	65,7	0,5	0,1	0,1	-0,5
Taux de chômage	4,8	4,9	0,5	0,1	0,1	-1,0
Taux d'emploi	62,5	62,5	0,5	0,0	0,0	0,3

1. Erreur-type moyenne du changement entre deux mois (voir « Erreur d'échantillonnage » dans Qualité des données pour plus d'explications).

Note(s) : Les estimations présentées dans ce tableau sont fondées sur les limites du Recensement de 2011. Tableau CANSIM connexe 282-0136. La somme des catégories pourrait parfois ne pas correspondre au total, en raison de l'arrondissement.

Tableau 6-1

Caractéristiques de la population active selon la province et la région économique ¹, données non désaisonnalisées, moyennes mobiles de trois mois se terminant en janvier 2016 et janvier 2017

	Population	Population active			Taux d'activité	Taux de chômage	Taux d'emploi
		Population active	Emploi	Chômage			
	en milliers			pourcentage			
Canada							
2016	29 420,0	19 188,7	17 856,7	1 332,0	65,2	6,9	60,7
2017	29 720,1	19 376,0	18 089,6	1 286,3	65,2	6,6	60,9
Terre-Neuve-et-Labrador							
2016	443,1	265,8	227,0	38,9	60,0	14,6	51,2
2017	445,0	262,8	222,1	40,7	59,1	15,5	49,9
Avalon Peninsula [1010]							
2016	233,6	147,9	133,4	14,6	63,3	9,9	57,1
2017	236,1	153,3	134,8	18,5	64,9	12,1	57,1
Côte-sud-Burin Peninsula et Notre Dame-Central Bonavista Bay [1020, 1040]							
2016	122,4	64,8	51,1	13,6	52,9	21,0	41,7
2017	121,9	60,9	47,0	13,8	50,0	22,7	38,6
Côte-ouest-Northern Peninsula-Labrador [1030]							
2016	87,1	53,1	42,5	10,6	61,0	20,0	48,8
2017	87,0	48,6	40,2	8,4	55,9	17,3	46,2
Île-du-Prince-Édouard							
2016	121,2	78,9	69,7	9,2	65,1	11,7	57,5
2017	122,4	78,8	69,6	9,2	64,4	11,7	56,9
Nouvelle-Écosse							
2016	787,0	481,2	439,2	41,9	61,1	8,7	55,8
2017	790,1	481,8	443,5	38,3	61,0	7,9	56,1
Cape Breton [1210]							
2016	106,6	52,7	43,6	9,1	49,4	17,3	40,9
2017	105,5	54,8	47,1	7,7	51,9	14,1	44,6
Côte-nord [1220]							
2016	128,6	77,0	70,3	6,7	59,9	8,7	54,7
2017	128,0	76,9	70,6	6,3	60,1	8,2	55,2
Annapolis Valley [1230]							
2016	102,7	58,7	54,2	4,5	57,2	7,7	52,8
2017	102,7	57,7	53,3	4,5	56,2	7,8	51,9
Sud [1240]							
2016	98,1	54,0	47,8	6,2	55,0	11,5	48,7
2017	97,6	52,5	46,7	5,9	53,8	11,2	47,8
Halifax [1250]							
2016	351,0	238,8	223,3	15,5	68,0	6,5	63,6
2017	356,2	239,9	225,8	14,0	67,3	5,8	63,4
Nouveau-Brunswick							
2016	622,0	379,3	344,7	34,6	61,0	9,1	55,4
2017	623,9	380,8	347,2	33,7	61,0	8,8	55,6
Campbellton-Miramichi [1310]							
2016	128,7	71,0	60,4	10,6	55,2	14,9	46,9
2017	128,1	68,1	57,5	10,5	53,2	15,4	44,9
Moncton-Richibucto [1320]							
2016	177,2	110,3	101,9	8,3	62,2	7,5	57,5
2017	179,2	111,8	101,8	9,9	62,4	8,9	56,8
Saint John-St. Stephen [1330]							
2016	141,9	87,6	80,5	7,1	61,7	8,1	56,7
2017	141,8	91,4	84,6	6,8	64,5	7,4	59,7
Fredericton-Oromocto [1340]							
2016	110,4	71,6	66,4	5,2	64,9	7,3	60,1
2017	111,4	72,2	68,1	4,1	64,8	5,7	61,1

Voir les notes à la fin du tableau.

Tableau 6-1 – suite

Caractéristiques de la population active selon la province et la région économique 1, données non désaisonnalisées, moyennes mobiles de trois mois se terminant en janvier 2016 et janvier 2017

	Population	Population active			Taux d'activité	Taux de chômage	Taux d'emploi
		Population active	Emploi	Chômage			
	en milliers			pourcentage			
Edmundston-Woodstock [1350]							
2016	63,8	38,9	35,6	3,3	61,0	8,5	55,8
2017	63,4	37,4	35,1	2,3	59,0	6,1	55,4
Québec							
2016	6 862,5	4 395,9	4 061,8	334,1	64,1	7,6	59,2
2017	6 906,7	4 434,7	4 150,5	284,2	64,2	6,4	60,1
Gaspésie-Îles-de-la-Madeleine [2410]							
2016	77,7	42,6	35,2	7,4	54,8	17,4	45,3
2017	77,0	40,9	34,8	6,1	53,1	14,9	45,2
Bas-Saint-Laurent [2415]							
2016	169,6	94,2	85,7	8,6	55,5	9,1	50,5
2017	168,8	94,2	84,4	9,8	55,8	10,4	50,0
Capitale-Nationale [2420]							
2016	619,0	420,8	400,2	20,6	68,0	4,9	64,7
2017	623,5	431,1	410,8	20,3	69,1	4,7	65,9
Chaudière-Appalaches [2425]							
2016	349,4	228,3	215,6	12,8	65,3	5,6	61,7
2017	350,2	221,8	211,1	10,7	63,3	4,8	60,3
Estrie [2430]							
2016	269,9	163,6	153,0	10,6	60,6	6,5	56,7
2017	271,6	160,5	153,2	7,3	59,1	4,5	56,4
Centre-du-Québec [2433]							
2016	200,7	116,5	108,7	7,8	58,0	6,7	54,2
2017	201,4	130,3	122,5	7,8	64,7	6,0	60,8
Montérégie [2435]							
2016	1 254,6	834,1	787,3	46,8	66,5	5,6	62,8
2017	1 263,5	817,7	776,4	41,3	64,7	5,1	61,4
Montréal [2440]							
2016	1 671,9	1 072,3	957,5	114,8	64,1	10,7	57,3
2017	1 687,8	1 111,2	1 025,2	86,1	65,8	7,7	60,7
Laval [2445]							
2016	353,1	214,8	196,3	18,5	60,8	8,6	55,6
2017	356,5	231,6	211,1	20,5	65,0	8,9	59,2
Lanaudière [2450]							
2016	412,9	269,2	249,7	19,5	65,2	7,2	60,5
2017	416,0	258,8	239,3	19,5	62,2	7,5	57,5
Laurentides [2455]							
2016	495,0	324,8	308,5	16,3	65,6	5,0	62,3
2017	500,7	327,7	313,1	14,6	65,4	4,5	62,5
Outaouais [2460]							
2016	319,1	216,9	201,9	15,0	68,0	6,9	63,3
2017	321,3	209,2	197,2	12,1	65,1	5,8	61,4
Abitibi-Témiscamingue [2465]							
2016	120,5	76,2	71,7	4,6	63,2	6,0	59,5
2017	120,5	79,8	74,8	5,0	66,2	6,3	62,1
Mauricie [2470]							
2016	225,4	128,6	114,6	14,0	57,1	10,9	50,8
2017	225,3	122,4	114,2	8,1	54,3	6,6	50,7
Saguenay-Lac-Saint-Jean [2475]							
2016	231,8	136,0	124,8	11,2	58,7	8,2	53,8
2017	231,2	138,9	127,8	11,1	60,1	8,0	55,3

Voir les notes à la fin du tableau.

Tableau 6-1 – suite

Caractéristiques de la population active selon la province et la région économique 1, données non désaisonnalisées, moyennes mobiles de trois mois se terminant en janvier 2016 et janvier 2017

	Population	Population active			Taux d'activité	Taux de chômage	Taux d'emploi
		Population active	Emploi	Chômage			
	en milliers			pourcentage			
Côte-Nord et Nord-du-Québec [2480, 2490]							
2016	91,9	56,8	51,2	5,6	61,8	9,9	55,7
2017	91,6	58,7	54,7	4,0	64,1	6,8	59,7
Ontario							
2016	11 445,0	7 394,0	6 919,2	474,9	64,6	6,4	60,5
2017	11 592,4	7 463,2	7 018,6	444,5	64,4	6,0	60,5
Ottawa [3510]							
2016	1 101,9	724,4	681,7	42,6	65,7	5,9	61,9
2017	1 113,9	742,1	703,9	38,2	66,6	5,1	63,2
Kingston-Pembroke [3515]							
2016	377,5	209,8	195,7	14,1	55,6	6,7	51,8
2017	379,1	232,1	222,7	9,4	61,2	4,0	58,7
Muskoka-Kawartha [3520]							
2016	327,1	165,2	156,7	8,5	50,5	5,1	47,9
2017	329,2	198,2	187,9	10,3	60,2	5,2	57,1
Toronto [3530]							
2016	5 398,4	3 603,3	3 363,2	240,1	66,7	6,7	62,3
2017	5 491,5	3 600,5	3 366,5	234,0	65,6	6,5	61,3
Kitchener-Waterloo-Barrie [3540]							
2016	1 083,2	755,3	715,8	39,5	69,7	5,2	66,1
2017	1 099,5	733,2	695,3	37,9	66,7	5,2	63,2
Hamilton-Niagara Peninsula [3550]							
2016	1 203,4	764,1	711,0	53,1	63,5	6,9	59,1
2017	1 217,1	777,1	732,8	44,3	63,8	5,7	60,2
London [3560]							
2016	555,4	347,1	329,9	17,2	62,5	5,0	59,4
2017	560,9	342,9	324,0	18,9	61,1	5,5	57,8
Windsor-Sarnia [3570]							
2016	524,5	311,9	286,5	25,3	59,5	8,1	54,6
2017	526,5	313,4	295,2	18,2	59,5	5,8	56,1
Stratford-Bruce Peninsula [3580]							
2016	245,9	148,0	139,6	8,4	60,2	5,7	56,8
2017	246,4	159,2	150,9	8,3	64,6	5,2	61,2
Nord-est [3590]							
2016	456,5	259,0	239,5	19,6	56,7	7,6	52,5
2017	456,0	258,9	240,4	18,5	56,8	7,1	52,7
Nord-ouest [3595]							
2016	171,2	106,0	99,5	6,5	61,9	6,1	58,1
2017	172,2	105,6	99,0	6,6	61,3	6,3	57,5
Manitoba							
2016	992,1	667,3	629,0	38,3	67,3	5,7	63,4
2017	1 004,7	669,4	630,2	39,3	66,6	5,9	62,7
Sud-est [4610]							
2016	90,0	60,5	57,1	3,4	67,2	5,6	63,4
2017	91,8	62,2	59,6	2,6	67,8	4,2	64,9
Centre sud et Centre nord [4620, 4640]							
2016	85,0	55,3	53,2	2,0	65,1	3,6	62,6
2017	85,8	55,5	53,8	1,7	64,7	3,1	62,7
Sud-ouest [4630]							
2016	88,1	59,1	55,4	3,7	67,1	6,3	62,9
2017	88,8	56,0	53,1	2,9	63,1	5,2	59,8

Voir les notes à la fin du tableau.

Tableau 6-1 – suite

Caractéristiques de la population active selon la province et la région économique 1, données non désaisonnalisées, moyennes mobiles de trois mois se terminant en janvier 2016 et janvier 2017

	Population	Population active			Taux d'activité	Taux de chômage	Taux d'emploi
		Population active	Emploi	Chômage			
	en milliers			pourcentage			
Winnipeg [4650]							
2016	598,1	405,8	380,7	25,1	67,8	6,2	63,7
2017	607,2	409,5	382,1	27,5	67,4	6,7	62,9
Interlake [4660]							
2016	75,2	49,4	47,0	2,4	65,7	4,9	62,5
2017	75,7	48,4	45,8	2,7	63,9	5,6	60,5
Parklands et Nord [4670, 4680]							
2016	55,6	37,3	35,6	1,7	67,1	4,6	64,0
2017	55,4	37,8	35,9	1,9	68,2	5,0	64,8
Saskatchewan							
2016	865,0	603,2	570,7	32,5	69,7	5,4	66,0
2017	872,3	602,8	563,1	39,7	69,1	6,6	64,6
Regina-Moose Mountain [4710]							
2016	264,7	193,1	185,4	7,8	73,0	4,0	70,0
2017	267,5	191,3	180,9	10,3	71,5	5,4	67,6
Swift Current-Moose Jaw [4720]							
2016	82,4	54,4	52,5	1,9	66,0	3,5	63,7
2017	81,8	54,6	52,8	1,8	66,7	3,3	64,5
Saskatoon-Biggar [4730]							
2016	297,7	208,8	196,6	12,1	70,1	5,8	66,0
2017	302,1	210,6	195,5	15,1	69,7	7,2	64,7
Yorkton-Melville [4740]							
2016	62,2	38,4	35,9	2,5	61,7	6,5	57,7
2017	61,5	40,8	38,1	2,7	66,3	6,6	62,0
Prince Albert et Nord [4750, 4760]							
2016	158,0	108,6	100,2	8,3	68,7	7,6	63,4
2017	159,4	105,6	95,8	9,8	66,2	9,3	60,1
Alberta							
2016	3 379,2	2 439,5	2 269,8	169,7	72,2	7,0	67,2
2017	3 409,8	2 461,5	2 251,5	210,1	72,2	8,5	66,0
Lethbridge-Medicine Hat [4810]							
2016	230,3	157,8	148,8	9,1	68,5	5,8	64,6
2017	229,7	156,0	145,4	10,6	67,9	6,8	63,3
Camrose-Drumheller [4820]							
2016	161,9	108,7	101,9	6,7	67,1	6,2	62,9
2017	160,7	109,2	99,5	9,7	68,0	8,9	61,9
Calgary [4830]							
2016	1 279,6	921,5	851,7	69,8	72,0	7,6	66,6
2017	1 297,1	963,5	871,8	91,7	74,3	9,5	67,2
Banff-Jasper-Rocky Mountain House et Athabasca-Grande Prairie-Peace River [4840, 4870]							
2016	277,4	198,1	182,3	15,7	71,4	7,9	65,7
2017	276,2	194,6	180,8	13,9	70,5	7,1	65,5
Red Deer [4850]							
2016	171,5	118,6	110,7	7,9	69,2	6,7	64,5
2017	172,7	123,4	112,0	11,4	71,5	9,2	64,9
Edmonton [4860]							
2016	1 140,5	843,6	791,4	52,2	74,0	6,2	69,4
2017	1 154,9	825,1	760,5	64,6	71,4	7,8	65,8
Wood Buffalo-Cold Lake [4880]							
2016	118,1	91,3	83,0	8,2	77,3	9,0	70,3
2017	118,4	89,7	81,5	8,2	75,8	9,1	68,8

Voir les notes à la fin du tableau.

Tableau 6-1 – suite

Caractéristiques de la population active selon la province et la région économique 1, données non désaisonnalisées, moyennes mobiles de trois mois se terminant en janvier 2016 et janvier 2017

	Population	Population active			Taux d'activité	Taux de chômage	Taux d'emploi
		Population active	Emploi	Chômage			
	en milliers			pourcentage			
Colombie-Britannique							
2016	3 903,0	2 483,6	2 325,7	157,9	63,6	6,4	59,6
2017	3 952,9	2 540,0	2 393,4	146,6	64,3	5,8	60,5
Île de Vancouver et la côte [5910]							
2016	657,9	388,0	360,3	27,7	59,0	7,1	54,8
2017	665,0	401,4	380,0	21,4	60,4	5,3	57,1
Lower Mainland-Sud-ouest [5920]							
2016	2 439,5	1 591,6	1 502,2	89,4	65,2	5,6	61,6
2017	2 475,0	1 608,2	1 528,5	79,6	65,0	4,9	61,8
Thompson-Okanagan [5930]							
2016	433,2	263,6	241,6	22,0	60,8	8,3	55,8
2017	438,9	274,1	250,5	23,6	62,5	8,6	57,1
Kootenay [5940]							
2016	122,1	71,0	65,4	5,6	58,1	7,9	53,6
2017	122,6	79,5	73,4	6,1	64,8	7,7	59,9
Cariboo [5950]							
2016	127,6	82,8	76,3	6,5	64,9	7,9	59,8
2017	127,9	88,2	80,3	7,8	69,0	8,8	62,8
Côte-nord et Nechako [5960, 5970]							
2016	66,6	43,0	40,0	3,0	64,6	7,0	60,1
2017	67,1	44,1	40,7	3,3	65,7	7,5	60,7
Nord-est [5980]							
2016	56,1	43,7	40,0	3,7	77,9	8,5	71,3
2017	56,5	44,6	39,9	4,7	78,9	10,5	70,6

1. Pour une description géographique des régions économiques, voir le Guide de l'Enquête sur la population active (numéro 71-543-GIF au catalogue).

Note(s) : Les estimations présentées dans ce tableau sont fondées sur les limites du Recensement de 2011. Tableau CANSIM connexe 282-0122. En raison des feux de forêt qui ont touché le nord de l'Alberta, les données de l'EPA pour l'agglomération de recensement de Wood Buffalo n'ont pas été recueillies de mai à juillet 2016. La collecte des données a repris en août. Les estimations pour la région économique de Wood Buffalo–Cold Lake ne sont pas disponibles pour juin, juillet, août et septembre 2016.

Tableau 6-2
Caractéristiques de la population active selon le territoire (données désaisonnalisées) - Moyennes mobiles de trois mois

	Décembre 2016	Janvier 2017	E.-T. ¹	Variation depuis			Variation en pourcentage depuis		
				le mois dernier	décembre dernier	douze mois	le mois dernier	décembre dernier	douze mois
en milliers (sauf les taux)									
Yukon ²									
Population	28,4	28,4	...	0,0	0,0	0,2	0,0	0,0	0,7
Population active	21,9	21,7	0,2	-0,2	-0,2	1,0	-0,9	-0,9	4,8
Emploi	20,9	20,7	0,3	-0,2	-0,2	1,2	-1,0	-1,0	6,2
Chômage	1,0	0,9	0,1	-0,1	-0,1	-0,3	-10,0	-10,0	-25,0
Taux d'activité	77,1	76,4	0,9	-0,7	-0,7	3,0
Taux de chômage	4,6	4,1	0,7	-0,5	-0,5	-1,7
Taux d'emploi	73,6	72,9	0,9	-0,7	-0,7	3,8
Territoires du Nord-Ouest ³									
Population	32,4	32,4	...	0,0	0,0	0,3	0,0	0,0	0,9
Population active	23,7	22,8	0,3	-0,9	-0,9	-1,9	-3,8	-3,8	-7,7
Emploi	22,1	21,2	0,3	-0,9	-0,9	-1,2	-4,1	-4,1	-5,4
Chômage	1,6	1,6	0,2	0,0	0,0	-0,7	0,0	0,0	-30,4
Taux d'activité	73,1	70,4	0,9	-2,7	-2,7	-6,5
Taux de chômage	6,8	7,0	0,7	0,2	0,2	-2,3
Taux d'emploi	68,2	65,4	1,0	-2,8	-2,8	-4,4
Nunavut ⁴									
Population	24,2	24,2	...	0,0	0,0	0,1	0,0	0,0	0,4
Population active	15,7	15,3	0,2	-0,4	-0,4	-0,3	-2,5	-2,5	-1,9
Emploi	13,5	13,4	0,2	-0,1	-0,1	0,4	-0,7	-0,7	3,1
Chômage	2,2	1,9	0,2	-0,3	-0,3	-0,6	-13,6	-13,6	-24,0
Taux d'activité	64,8	63,2	0,8	-1,6	-1,6	-1,4
Taux de chômage	14,0	12,5	1,0	-1,5	-1,5	-3,7
Taux d'emploi	55,7	55,3	0,9	-0,4	-0,4	1,2

1. Erreur-type moyenne du changement entre deux mois (voir « Erreur d'échantillonnage » dans Qualité des données pour plus d'explications).
2. Depuis 1992, l'Enquête sur la population active (EPA) est réalisée dans le Yukon au moyen d'une méthodologie différente adaptée à certaines difficultés opérationnelles associées aux régions éloignées. Ces estimations ne sont pas incluses dans les totaux nationaux. En 1995, on a remanié l'échantillon de l'EPA du Yukon. Ce remaniement a entre autres eu pour effet d'accroître la population visée de 85 % à 92 %, ce qui s'est traduit par la hausse marquée des estimations trimestrielles des moyennes mobiles de janvier, de février et de mars 1995 pour toutes les estimations de niveaux. Par conséquent, on avertit les utilisateurs d'être prudents lorsqu'ils comparent les estimations qui remontent avant janvier 1995 aux estimations subséquentes.
3. Depuis 2001, on réalise l'Enquête sur la population active (EPA) au territoire du Nord-Ouest en appliquant une autre méthodologie qui remédie à certaines des difficultés d'ordre opérationnel inhérentes aux collectivités éloignées. Ces estimations ne sont pas incluses dans les totaux nationaux.
4. Depuis 2004, l'Enquête sur la population active (EPA) au Nunavut est réalisée en appliquant une méthodologie différente qui remédie à certaines difficultés d'ordre opérationnel inhérentes aux collectivités éloignées. Ces estimations ne sont pas incluses dans les totaux nationaux. De 2004 à 2007, les estimations représentent environ 70 % de l'ensemble de la population du Nunavut âgée de 15 ans ou plus. À partir de 2008, la couverture a été augmentée à 92 %. Avec ce changement de couverture, les utilisateurs ne devraient pas comparer les estimations qui remontent à avant 2008 aux estimations subséquentes. Les estimations de 2004 à 2007 sont basées sur les 10 communautés principales du Nunavut : Iqaluit, Cambridge Bay, Baker Lake, Arviat, Rankin Inlet, Kugluktuk, Pond Inlet, Cape Dorset, Pangnirtung et Igloodik. Les estimations de 2008 jusqu'à maintenant couvrent les dix communautés citées ci-haut ainsi que : Taloyoak, Gjoa Haven, Kugaaruk, Coral Harbour, Repulse Bay, Qikiqtarjuaq, Arctic Bay, Hall Beach et Clyde River.

Note(s) : Tableau CANSIM connexe 282-0100.

Tableau 7
Heures habituelles et salaires moyens des employés selon certaines caractéristiques, Canada, données non désaisonnalisées

	Employés				Temps plein			Temps partiel		
	Nombre	Heures hebdo-madaires moyennes	Salaire hebdo-madaire moyen	Salaire horaire moyen	Nombre	Heures hebdo-madaires moyennes	Salaire hebdo-madaire moyen	Nombre	Heures hebdo-madaires moyennes	Salaire hebdo-madaire moyen
	milliers	dollars courants		milliers	dollars courants		milliers	dollars courants		
Janvier 2017										
15 ans et plus	15 245,4	34,8	941,16	25,97	12 241,7	39,2	1 094,06	3 003,7	17,0	318,00
15 à 24 ans	2 210,0	25,1	408,34	15,11	970,8	38,5	682,88	1 239,1	14,5	193,25
25 ans et plus	13 035,5	36,4	1 031,49	27,81	11 270,9	39,2	1 129,48	1 764,6	18,7	405,61
Hommes	7 586,5	37,1	1 070,32	27,90	6 596,5	40,3	1 187,91	990,0	16,2	286,79
Femmes	7 659,0	32,4	813,22	24,05	5 645,3	37,8	984,40	2 013,7	17,3	333,35
Couverture syndicale										
Couvert par un syndicat	4 682,8	35,4	1 067,56	29,69	3 958,7	38,4	1 177,01	724,1	18,8	469,17
Non couvert par un syndicat	10 562,6	34,5	885,12	24,32	8 283,0	39,5	1 054,41	2 279,6	16,4	269,98
Permanence de l'emploi										
Permanent	13 389,4	35,8	983,31	26,58	11 245,0	39,2	1 106,49	2 144,4	18,0	337,34
Temporaire	1 856,0	27,7	637,10	21,51	996,8	39,1	953,79	859,3	14,4	269,73
Profession										
Gestion	1 004,8	39,6	1 632,70	41,32	977,4	40,2	1 663,91	27,4	17,2	517,23
Affaires, finance et administration	2 639,4	35,4	931,89	25,86	2 257,9	38,3	1 024,93	381,5	18,2	381,18
Sciences naturelles et appliquées et domaines apparentés	1 205,6	38,1	1 363,36	35,50	1 152,8	39,1	1 404,27	52,7	16,9	469,33
Secteur de la santé	1 127,8	33,4	978,08	29,07	850,6	37,8	1 116,04	277,1	19,9	554,61
Enseignement, droit et services sociaux, communautaires et gouvernementaux	1 888,5	33,3	1 088,34	31,87	1 485,5	37,9	1 264,12	403,0	16,4	440,32
Arts, culture, sports et loisirs	352,7	27,6	706,33	23,07	207,2	39,0	1 063,70	145,4	11,4	197,14
Vente et services	3 976,4	30,2	534,94	16,61	2 474,8	38,4	722,51	1 501,7	16,7	225,82
Métiers, transport, machinerie et domaines apparentés	2 037,2	39,5	1 037,69	25,86	1 881,3	41,4	1 095,17	155,9	17,4	343,99
Ressources naturelles, agriculture et production connexe	225,5	42,5	1 142,79	25,75	201,3	45,7	1 246,85	24,2	15,7	277,01
Fabrication et services d'utilité publique	787,7	39,2	886,64	22,41	752,9	40,1	912,23	34,8	19,5	333,42
Janvier 2016										
15 ans et plus	14 888,5	35,0	934,49	25,66	12 054,9	39,2	1 079,79	2 833,6	17,2	316,34
15 à 24 ans	2 195,1	26,2	413,92	14,66	1 045,7	38,5	661,61	1 149,5	15,0	188,60
25 ans et plus	12 693,4	36,5	1 024,51	27,56	11 009,2	39,3	1 119,51	1 684,2	18,8	403,53
Hommes	7 427,7	37,4	1 065,11	27,63	6 507,9	40,4	1 176,46	919,8	16,4	277,24
Femmes	7 460,8	32,6	804,44	23,70	5 547,0	37,8	966,37	1 913,9	17,7	335,13
Couverture syndicale										
Couvert par un syndicat	4 576,5	35,6	1 057,36	29,29	3 876,7	38,5	1 163,06	699,8	19,2	471,76
Non couvert par un syndicat	10 312,0	34,8	879,95	24,05	8 178,2	39,5	1 040,31	2 133,9	16,6	265,38
Permanence de l'emploi										
Permanent	13 158,0	36,0	976,90	26,31	11 124,1	39,2	1 093,69	2 033,9	18,3	338,11
Temporaire	1 730,5	27,6	612,02	20,68	930,8	38,6	913,65	799,8	14,6	261,00
Profession										
Gestion	980,6	39,6	1 563,28	39,51	948,9	40,2	1 597,19	31,7	18,8	547,46
Affaires, finance et administration	2 559,8	35,3	924,19	25,68	2 202,4	38,2	1 015,67	357,4	17,6	360,54
Sciences naturelles et appliquées et domaines apparentés	1 244,5	38,3	1 361,86	35,49	1 204,2	38,9	1 389,25	40,3	18,7	543,51
Secteur de la santé	1 128,7	33,5	990,67	29,31	853,1	37,9	1 128,55	275,6	20,2	563,78
Enseignement, droit et services sociaux, communautaires et gouvernementaux	1 842,0	33,7	1 068,23	30,89	1 465,5	38,0	1 233,08	376,5	16,9	426,58
Arts, culture, sports et loisirs	311,4	29,2	728,59	22,88	199,3	38,8	1 022,70	112,1	12,0	205,42
Vente et services	3 852,4	30,4	533,65	16,46	2 410,7	38,4	717,69	1 441,7	17,0	225,89
Métiers, transport, machinerie et domaines apparentés	1 978,6	39,9	1 031,81	25,54	1 837,9	41,6	1 084,86	140,6	17,9	338,53
Ressources naturelles, agriculture et production connexe	213,6	41,4	1 081,97	24,86	187,5	45,1	1 200,06	26,2	15,3	235,50
Fabrication et services d'utilité publique	777,0	39,5	873,13	21,87	745,3	40,4	896,96	31,7	18,4	312,24

Note(s) : Tableau CANSIM connexe 282-0167.

Tableau 8
Taux de chômage selon la région utilisée par le régime d'assurance-emploi ¹, données désaisonnalisées, moyennes mobiles de trois mois

Région	En vigueur du 12 février 2017 au 11 mars 2017
	pourcentage
Terre-Neuve-et-Labrador	
01. St. John's, Terre-Neuve-et-Labrador	9,6
02. Terre-Neuve-et-Labrador ²	18,6
Île-du-Prince-Édouard ³	
03. Charlottetown, Île-du-Prince-Édouard	7,6
04. Île-du-Prince-Édouard ⁴	13,3
Nouvelle-Écosse	
05. Est de la Nouvelle-Écosse	14,4
06. Ouest de la Nouvelle-Écosse	9,1
07. Halifax, Nouvelle-Écosse	6,0
Nouveau-Brunswick	
08. Fredericton-Moncton-Saint John, Nouveau-Brunswick	7,8
09. Madawaska-Charlotte, Nouveau-Brunswick	7,2
10. Restigouche-Albert, Nouveau-Brunswick	13,6
Québec	
11. Gaspésie-Îles-de-la-Madeleine, Québec	15,5
12. Québec, Québec	4,3
13. Trois-Rivières, Québec	7,0
14. Centre-Sud du Québec	4,9
15. Sherbrooke, Québec	5,5
16. Montérégie, Québec	6,5
17. Montréal, Québec	6,7
18. Centre du Québec	7,1
19. Nord-Ouest du Québec	8,4
20. Bas-Saint-Laurent-Côte-Nord, Québec	9,9
21. Hull, Québec	5,5
22. Chicoutimi-Jonquière, Québec	7,7
Ontario	
23. Ottawa, Ontario	5,7
24. Est de l'Ontario	6,0
25. Kingston, Ontario	5,7
26. Centre de l'Ontario	6,5
27. Oshawa, Ontario	5,3
28. Toronto, Ontario	7,0
29. Hamilton, Ontario	6,0
30. St. Catharines, Ontario	6,6
31. London, Ontario	7,3
32. Niagara, Ontario	7,2
33. Windsor, Ontario	6,3
34. Kitchener, Ontario	5,4
35. Huron, Ontario	6,7
36. Centre-Sud de l'Ontario	4,6
37. Sudbury, Ontario	7,8
38. Thunder Bay, Ontario	5,8
39. Nord de l'Ontario	12,1
Manitoba	
40. Winnipeg, Manitoba	6,6
41. Sud du Manitoba	6,9
42. Nord du Manitoba	31,2
Saskatchewan	
43. Regina, Saskatchewan	5,2
44. Saskatoon, Saskatchewan	7,4
45. Sud de la Saskatchewan	7,9
46. Nord de la Saskatchewan	20,3

Voir les notes à la fin du tableau.

Tableau 8 – suite

Taux de chômage selon la région utilisée par le régime d'assurance-emploi 1, données désaisonnalisées, moyennes mobiles de trois mois

Région	En vigueur du 12 février 2017 au 11 mars 2017
	pourcentage
Alberta	
47. Calgary, Alberta	10,2
48. Edmonton, Alberta	8,2
49. Nord de l'Alberta	12,7
50. Sud de l'Alberta	8,6
Colombie-Britannique	
51. Sud intérieur de la Colombie-Britannique	9,3
52. Abbotsford, Colombie-Britannique	6,4
53. Vancouver, Colombie-Britannique	5,0
54. Victoria, Colombie-Britannique	5,5
55. Sud côtier de la Colombie-Britannique	7,0
56. Nord de la Colombie-Britannique	12,8
Territoires 3, 5	
57. Whitehorse, Yukon 6	5,4
58. Yukon	9,2
59. Yellowknife, Territoires du Nord-Ouest	5,1
60. Territoires du Nord-Ouest 7	10,2
61. Iqaluit, Nunavut	4,6
62. Nunavut 8	18,9

1. Les limites des régions d'assurance-emploi sont établies par Emploi et Développement social Canada (EDSC). Pour consulter les descriptions géographiques et les cartes de ces régions, voir le site internet de EDSC au <http://srv129.services.gc.ca/eiregions/fr/geocont.aspx>.

2. Cette région n'inclut pas St. John's.

3. L'Île-du-Prince-Édouard ainsi que chaque territoire comprennent deux régions, et ce, à partir du 12 octobre 2014.

4. Cette région n'inclut pas Charlottetown.

5. Le taux de chômage mensuel régional utilisé aux fins de l'assurance-emploi dans les territoires est sujet aux taux le plus élevé entre celui établi selon la moyenne mobile désaisonnalisée de 3 mois et celui établi selon la moyenne mobile désaisonnalisée de 12 mois.

6. Cette région n'inclut pas Whitehorse.

7. Cette région n'inclut pas Yellowknife.

8. Cette région n'inclut pas Iqaluit.

Note(s) : Tableau CANSIM connexe 282-0168. Toutes les régions sont basées sur les limites établies à partir du Recensement de 1996, sauf celles de l'Île-du-Prince-Édouard et des territoires, dont les limites sont basées sur les limites du Recensement de 2011.

Qualité des données

Définitions et explications

La **population active** comprend les membres de la population civile hors institution âgés de 15 ans et plus qui, durant la semaine de référence, étaient occupées ou en chômage.

Les personnes occupées sont celles qui, au cours de la semaine de référence :

- (a) faisaient un travail quelconque dans le cadre d'un emploi ou dans une entreprise;
- (b) avaient un emploi mais n'étaient pas au travail.

Une personne est considérée à **temps plein** si elle travaille habituellement 30 heures ou plus par semaine à son emploi principal. Une personne est considérée à **temps partiel** si elle travaille habituellement moins de 30 heures par semaine à son emploi principal.

Les **chômeurs** sont les personnes qui, au cours de la semaine de référence :

- (a) n'avaient pas de travail, mais avaient activement cherché du travail au cours des quatre dernières semaines (y compris la semaine de référence) et étaient disponibles à travailler;
- (b) n'avaient pas activement cherché de travail au cours des quatre dernières semaines mais étaient temporairement mises à pied et étaient disponibles à travailler;
- (c) n'avaient pas activement cherché de travail mais devaient commencer un nouvel emploi dans quatre semaines à compter de la semaine de référence et étaient disponibles pour travailler.

La partie de la population civile hors institution âgée de 15 ans et plus qui était ni occupée ni en chômage pendant la semaine de référence est classée comme **inactive**.

Le **taux de chômage** représente le nombre de chômeurs exprimé en pourcentage de la population active (personnes occupées et chômeurs). Le taux de chômage d'un groupe particulier (par exemple, l'âge, le sexe ou l'état matrimonial) correspond au nombre de chômeurs dans ce groupe exprimé en pourcentage de la population active dans le même groupe.

Le **taux d'activité** représente la population active totale exprimée en pourcentage de la population âgée de 15 ans et plus. Le taux d'activité d'un groupe particulier (par exemple, les femmes âgées 25 ans et plus) correspond à la population active dans ce groupe exprimée en pourcentage de la population dans le même groupe.

Le **taux d'emploi** représente le nombre de personnes occupées exprimé en pourcentage de la population âgée de 15 ans et plus. Le taux d'emploi d'un groupe particulier (par exemple, l'âge, le sexe, l'état matrimonial ou la province) est le nombre de personnes occupées dans ce groupe exprimé en pourcentage de la population dans le même groupe.

Le **taux de temps partiel** représente le nombre de personnes occupées à temps partiel exprimé en pourcentage du nombre de personnes occupées. Le taux de temps partiel d'un groupe particulier (par exemple, l'âge ou le sexe) est le nombre de personnes occupées à temps partiel dans ce groupe exprimé en pourcentage du nombre de personnes occupées dans le même groupe.

Toutes les régions géographiques sont fondées sur les limites du Recensement de 2011.

Désaisonnalisation

Les fluctuations des séries chronologiques économiques sont causées par des mouvements saisonniers, cycliques et irréguliers. Une série désaisonnalisée est une série dont on a éliminé les effets des mouvements saisonniers. Ces derniers sont causés par des événements annuels réguliers comme les changements de température, les vacances, ainsi que les cycles agricoles, de productions et de ventes au détail durant la période de Noël et de Pâques. La série désaisonnalisée contient à la fois des fluctuations irrégulières et des fluctuations cycliques à long terme.

Les données désaisonnalisées sont révisées chaque année afin de tenir compte des données courantes et produire des coefficients d'extrapolation prospective pour les 12 prochains mois. Les données seront l'objet de légères révisions dans les éditions ultérieures de la présente publication.

Pour obtenir plus de renseignements sur la désaisonnalisation, voir le document intitulé *Données désaisonnalisées – Foire aux questions*.

Variabilité d'échantillonnage des estimations

Les estimations apparaissant dans la présente publication sont fondées sur les données de l'Enquête sur la population active, une enquête mensuelle menée auprès de quelque 56 000 ménages à travers le Canada. Dans la mesure où toute la population n'est pas interviewée, les estimations sont sujettes à l'erreur d'échantillonnage. Si l'estimation publiée est le meilleur indicateur disponible de la valeur réelle, la variation du niveau d'une estimation d'un mois à l'autre peut refléter une variation véritable, ou la variabilité d'échantillonnage. On peut estimer l'erreur d'échantillonnage en calculant l'erreur-type de l'estimation ou de la statistique publiée. On a indiqué ces erreurs-types dans les tableaux de la publication pour aider les utilisateurs à interpréter les données. Ces erreurs-types sont fondées sur une moyenne de 12 mois et sont mises à jour deux fois par année, en février et en août.

Interprétation fondée sur l'erreur-type

Dans environ les deux tiers (68 %) des cas, une variation supérieure à l'erreur d'échantillonnage indique une variation réelle. Plus la variation est importante relativement à l'erreur-type, plus la probabilité qu'elle indique une variation réelle, plutôt qu'une variation attribuable à la variabilité d'échantillonnage. À un niveau de confiance de 95 %, la variation de l'estimation doit être supérieure au double de l'erreur-type pour indiquer une variation réelle.

Les variations des estimations qui sont inférieures à l'erreur-type sont moins susceptibles d'indiquer une variation réelle et plus susceptibles de refléter la variabilité d'échantillonnage. Si ces observations s'appliquent aux variations mensuelles, une série de variations consécutives dans la même direction est plus digne de confiance, même si certaines des variations mensuelles sont inférieures à l'erreur-type.

Interprétation fondée sur l'intervalle de confiance

On peut aussi examiner la variabilité inhérente aux estimations tirées d'enquêtes-échantillons sous l'angle des intervalles de confiance. Supposons pour illustrer le calcul d'un intervalle de confiance que, au cours d'un mois donné, l'estimation publiée du nombre total d'emploi augmente de 16 000 pour atteindre 18 000 000. L'erreur-type associée à l'estimation de la variation se chiffre à 29 500. L'erreur-type servant à interpréter l'estimation de la variation indique ce qui suit.

- Dans environ deux cas sur trois (68 %), la valeur réelle de la variation d'un mois à l'autre se situera dans la fourchette allant de -13 500 à +45 500 (c'est-à-dire 16 000 + ou – une erreur-type).
- Dans environ neuf cas sur dix (90 %), la valeur réelle de la variation d'un mois à l'autre se situera dans la fourchette allant de -31 200 à +63 200 (c'est-à-dire 16 000 + ou – 1,6 fois l'erreur-type).

- Dans environ dix-neuf cas sur vingt (95 %), la valeur réelle de la variation d'un mois à l'autre se situera dans la fourchette allant de -43 000 à +75 000 (16 000 + ou – deux fois l'erreur-type).

Pour des explications plus détaillées de la variabilité d'échantillonnage des estimations et, plus particulièrement, pour des renseignements sur la méthode d'évaluation de la variabilité des estimations de niveaux, veuillez consulter la section **Qualité des données** du *Guide de l'Enquête sur la population active (71-543-G)*.

Documentation

Pour des renseignements plus détaillés concernant l'Enquête sur la population active, voir les documents suivants :

- Aperçu de l'Enquête sur la population active (EPA) 3701
- *Guide de l'Enquête sur la population active (71-543-G)*
- Méthodologie de l'Enquête sur la population active du Canada (71-526-X)
- *Cartes géographiques de l'EPA*