

CATALOGUE No.

82-524

OCCASIONAL - IRRÉGULIER

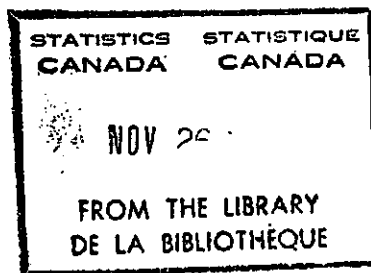

HOSPITAL MORBIDITY

LA MORBIDITÉ HOSPITALIÈRE

1961

DOMINION BUREAU OF STATISTICS

Health and Welfare Division

Public Health Section

BUREAU FÉDÉRAL DE LA STATISTIQUE

Division de la santé et du bien-être

Section de la santé publique

DOMINION BUREAU OF STATISTICS — BUREAU FÉDÉRAL DE LA STATISTIQUE

Health and Welfare Division - Division de la santé et du bien-être

Public Health Section — Section de la santé publique

HOSPITAL MORBIDITY
—
LA MORBIDITÉ HOSPITALIÈRE
1961

Published by Authority of
The Minister of Trade and Commerce

Publication autorisée par
le ministre du Commerce

July - 1966 - Juillet
9005-549

Price - Prix: \$1.50

ROGER DUHAMEL, F.R.S.C.
Queen's Printer and Controller of Stationery
Ottawa

ROGER DUHAMEL, M.S.P.C.
Imprimeur de la Reine et Contrôleur de la Papeterie
Ottawa

TABLE OF CONTENTS

	Page
Introduction	5
Source and Description of Basic Data	6
Description of Statistics	7
Purpose and Value of this Publication	8
 Tables	
1. Summary – Separations and Days for Canada, 1961	11
2. Summary – Separations and Days, by Province, 1961	11
3. Separations and Days, Rates per 100,000 Population and Average Days per Separation, by the Detailed List, Canada, 1961	12
4. Separations and Rates per 100,000 Population, by the Detailed List and Province, 1961	60
5. Days and Average Days per Separation, by the Detailed List and Province, 1961	90
6. Separations, Days and Average Days per Separation for Newborns, Canada and Provinces, 1961	120

TABLE DES MATIÈRES

	Page
Introduction	5
Source et description des données de base	6
Description de la statistique	7
But et valeur de la présente publication	8
 Tableaux	
1. Sommaire – Séparations et jours pour le Canada, 1961	11
2. Sommaire – Séparations et jours, selon la province, 1961	11
3. Séparations et jours, taux pour 100,000 habitants et moyenne de jours par séparation, selon la liste détaillée, Canada, 1961	12
4. Séparations et taux pour 100,000 habitants, selon la liste détaillée et la province, 1961	60
5. Jours et moyenne de jours par séparation, selon la liste détaillée et la province, 1961	90
6. Séparations, jours et moyenne de jours par séparation pour les nouveau-nés, Canada et les provinces, 1961	120

INTRODUCTION

During the course of its investigation into Canadian health matters, the Royal Commission on Health Services asked the Dominion Bureau of Statistics to obtain hospital morbidity records from the provinces and to amalgamate these records to permit the compilation of national hospital morbidity statistics. The records were in the form of punched cards, each punched card containing information on one case separated from a hospital during 1960. These punched-card records were obtained from eight of the ten provinces—comparable records not being available from two provinces for the year 1960—and tables, specified by the Royal Commission on Health Services, were compiled. A publication containing selected figures from the tables supplied to the Royal Commission on Health Services was published in July 1964.

The selected figures were the counts of cases separated from hospital during 1960 and the number of days of hospital care given to these cases. These counts of cases and days of care were given for the approximately 900 diagnostic groups specified in the Detailed List of 3-digit Categories of the International Classification of Diseases. For each diagnostic group cases-and-days information, including rates, was shown for both sexes, for five age groups, and for the eight provinces.

This publication contains similar information for the year 1961 for nine of the ten provinces.

The records on which the figures in this publication are based relate to all hospitals except mental hospitals and tuberculosis sanatoria. Age, sex, and diagnostic information on persons treated in mental hospitals and in tuberculosis sanatoria has been available at the national level for many years but no similar information has been available for persons treated in the other kinds of hospitals. These other hospitals—the source of the information contained in this publication and referred to in official Canadian statistics as “general and allied special” hospitals—bulk large in terms of the number of cases and the number of persons treated each year relative to the number treated in mental hospitals and tuberculosis sanatoria. About one-tenth of the population or equivalently about 100 out of every 1,000 persons are hospitalized during a year, but of these 100 only about 3 or 4 are treated in mental hospitals or tuberculosis sanatoria, whereas about 96 or 97 are treated in general and allied special hospitals. The foregoing statement does not indicate the “importance” of tuberculous and mental conditions relative to other conditions because of the longer average length of stay associated with tuberculous and mental cases and because the need is to provide beds in rough proportion to total number of days of stay and not to total number of persons treated; but, the statement does indicate that the “general and allied special” hospitals will be the source of most of the hospital morbidity statistics when volume is measured in terms of cases or persons. The above is illustrated by the

Durant son étude des questions de la santé au Canada, la Commission royale d'enquête sur les services de santé a demandé au Bureau fédéral de la statistique d'obtenir des provinces, diverses données sur la morbidité dans les hôpitaux et de réunir ces données de manière à en tirer une statistique nationale de la morbidité hospitalière. À cette fin, on a employé des cartes perforées, chacune contenant des renseignements sur un malade ayant quitté l'hôpital en 1960. Huit des dix provinces ont transmis ces cartes au Bureau—les deux autres provinces ne disposant pas de données comparables pour 1960. À l'aide des cartes reçues, le Bureau a dressé les tableaux demandés par la Commission royale, et une publication renfermant certains chiffres provenant de ces tableaux fut publiée en juillet 1964.

Les chiffres choisis représentaient le nombre de séparations en 1960 et le nombre de journées d'hospitalisation durant lesquelles les malades en question ont reçu des soins. Le nombre de cas et celui des journées d'hospitalisation furent donnés à l'égard de quelque 900 groupes diagnostiques qui figurent dans la Liste détaillée des catégories à trois chiffres de la Classification internationale des maladies. Pour chaque groupe diagnostique, on trouvera des renseignements au sujet des malades et des journées d'hospitalisation, y compris des taux, selon le sexe, pour cinq groupes d'âge et les huit provinces en cause.

La présente publication contient des renseignements semblables pour l'année 1961 pour neuf des dix provinces.

Les données sur lesquelles reposent les chiffres figurant dans la présente publication se rapportent à tous les hôpitaux, sauf les institutions psychiatriques et les sanatoriums pour tuberculeux. On dispose depuis nombre d'années de renseignements concernant l'âge, le sexe et le diagnostic de la maladie dans le cas des personnes traitées dans les établissements psychiatriques et les sanatoriums pour tuberculeux du Canada entier, mais on n'avait pas de renseignements analogues au sujet des personnes soignées dans d'autres genres d'hôpitaux. Ces autres hôpitaux, que la statistique officielle du Canada désigne par le terme “hôpitaux généraux et spéciaux divers” (qui ont fourni les renseignements contenus dans la présente publication), ont beaucoup d'importance au point de vue du nombre de cas et de personnes qui y sont traitées chaque année, comparativement au nombre de malades soignés dans les établissements psychiatriques et les sanatoriums pour tuberculeux. Environ un dixième de la population, soit près de 100 personnes sur 1,000, sont admises dans les hôpitaux chaque année, mais sur cette centaine de personnes trois ou quatre tout au plus sont soignées dans les établissements psychiatriques ou dans les sanatoriums pour tuberculeux, alors qu'environ 96 ou 97 p. 100 sont soignées dans les hôpitaux généraux et spéciaux divers. L'énoncé qui précède n'indique pas “l'importance” de la tuberculose et des états mentaux relativement aux autres maladies, à cause du séjour moyen plus long dans le cas des tuberculeux et des malades mentaux et de la nécessité de fournir des lits en proportion approximative du nombre total de journées d'hospitalisation et non du nombre total

following table which shows the percentage distribution of admissions, separations, days of care, and beds over types of hospitals.

Type of hospital Genre d'hôpital	Admissions	Separations — Séparations	Days — Journées d'hospita- lisation	Beds — Nombre de lits
	per cent — pourcentage			
All hospitals — Tous les hôpitaux	100	100	100	100
General and allied special — Hôpitaux généraux et spéciaux divers	98	98	53	58
Mental and tuberculosis — Institutions psychiatriques et sanatoriums pour tuberculeux	2	2	47	42

Source: Derived from data in *Hospital Statistics, 1961* Vol. 1 — *Hospital Beds*, DES 1962.

de personnes recevant un traitement; il indique, cependant, que les "hôpitaux généraux et spéciaux divers" fourniront la majeure partie de la statistique sur la morbidité dans les hôpitaux lorsqu'il s'agira de mesurer le volume par le nombre de cas ou de personnes. Le tableau ci-après explique les faits précités et donne la répartition procentuelle, des admissions, des séparations, des journées d'hospitalisation et des lits pour divers genres d'hôpitaux.

Source: *La statistique des hôpitaux, 1961*, Vol. 1 — *Lits dans les hôpitaux*, B.F.S. 1962.

The picture of morbidity provided by these hospital morbidity statistics is of course not the whole picture. A total morbidity picture would include not only that morbidity covered by in-patient hospital care but also out-patient morbidity, morbidity covered by treatment outside the hospitals, and morbidity for which no treatment is received. Although hospital in-patient morbidity is only a part of the morbidity picture the illnesses that receive hospital care are in general more serious and more important than those illnesses that do not receive hospital care. This together with the fact that the diagnostic quality of hospital morbidity statistics is very high, makes hospital morbidity statistics a most important source of information.

Source and Description of Basic Data

Records pertaining to cases separated from hospitals during the year 1961 were obtained from nine of the ten provinces. Comparable diagnostic information was not available from Ontario. The records were obtained in the form of punched cards from 6 provinces and on magnetic tapes from 3 provinces.

Each record obtained represents one continuous stay in one hospital by one person, the person being admitted to a hospital and at the end of the stay being separated from the hospital as a live discharge, death, or as a transfer to another hospital. This stay is referred to as a "case", or a "separated case", or a "separation". There can be several separation cards pertaining to one person because this one person had several stays in the hospital during the year. However, all figures included in this report apply to cases separated and not to persons.

The records submitted by a province represent, generally speaking, the hospital experience of all residents of the province including

Il va sans dire que cette statistique de la morbidité dans les hôpitaux ne décrit pas toute la situation. Le tableau d'ensemble comprendrait non seulement la morbidité des hospitalisés mais aussi celle provenant de consultations aux dispensaires hospitaliers, celle qui fait l'objet de traitements hors des hôpitaux et celle pour laquelle aucun traitement n'est reçu. Bien que la morbidité des hospitalisés ne soit qu'une partie du tableau général, les maladies qui font l'objet des soins hospitaliers se révèlent habituellement plus importantes que celles qui n'amènent pas le malade à l'hôpital. Cela étant, et compte tenu de la qualité diagnostique très élevée des statistiques sur la morbidité dans les hôpitaux, ces statistiques constituent une source très importante d'information.

Source et description des données de base

Des fiches concernant les malades sortis des hôpitaux en 1961 ont été obtenues de neuf des dix provinces. L'Ontario n'a pas fourni de renseignements diagnostiques comparables. Les fiches ont été obtenues sous forme de cartes perforées pour 6 provinces et sur rubans magnétiques pour 3 provinces.

Chaque fiche représente un séjour continu d'une personne dans un hôpital, celle-ci étant admise dans un hôpital et, à la fin de son séjour, en étant séparée comme sortie vivante, décédée ou transférée à un autre hôpital. Ce séjour devient un "cas", un "cas séparé" ou une "séparation". Il peut y avoir plusieurs fiches de séparation concernant une personne si cette personne a fait plusieurs séjours à l'hôpital durant l'année. Toutefois, tous les chiffres du présent rapport ont trait aux cas séparés et non aux personnes elles-mêmes.

En général, les fiches soumises par une province représentent l'expérience hospitalière de tous les résidents de cette province, y compris les soins hospi-

hospital care received outside the provinces. This generalization is subject to two qualifications, one relating to the coverage of hospitals (to which reference has already been made) and one to the coverage in terms of persons. The first qualification is that the punched cards do not cover separations from all hospitals but in general, only those hospitals referred to as "general and allied special" hospitals in Canadian hospital publications and which, broadly speaking are the acute care, convalescent, and chronic hospitals (excluding tuberculosis sanatoria and mental hospitals). In certain provinces, separations from federal hospitals were sometimes excluded when the Hospital Commission did not make payment for the separated case. The second qualification is that two provinces (P.E.I. and B.C.) did not submit cards for residents who received care outside the home-province, and that in all other provinces there is probably some very small and insignificant amount of hospital care received outside the province of residence for which no claim was made and so for which there is no record and no punched card. The volume of hospital care recorded for a province will therefore be smaller than it should be by a very small amount.

There was some variation between provinces with respect to coding and procedures used in processing the basic data. For example, some provinces interested in identifying particular cases gave these cases special diagnostic codes not found in the International Classification. Cases with these special codes were reallocated to standard ICD codes. There were also variations in the provincial coding of live infants admitted after home delivery or after delivery en route to hospital and in the coding of newborn infants who remained in hospital for extended periods for other than newborn care.

Description of Statistics

The two main objectives determining the presentation of statistics in this publication have been to describe the incidence over age-sex groups and geographic areas, in terms of hospitalized cases, of the approximately 900 diseases and conditions specified in the Detailed List of the ICD and to give an indication of the relative severity over age-sex groups of cases of a disease. To this end the figures are presented in terms of four different statistics. The first of these statistics is a simple count of the number of cases separated during the year and the distribution of this count of separated cases for 10 age-sex groups, and separately for the 9 provinces. This count of separated cases is also expressed as a rate per 100,000 population to permit a comparison (between age-sex groups)

taliers reçus en dehors des provinces. Cette généralisation comporte deux réserves; la première concerne les genres d'hôpitaux couverts (dont il a été question plus haut); la deuxième a trait à l'information relative aux malades. La première réserve consiste en ce que les fiches perforées ne couvrent pas les séparations dans tous les hôpitaux, mais en général les séparations dans les hôpitaux appelés "hôpitaux généraux et hôpitaux divers" dans les publications hospitalières du Canada et qui, généralement parlant, sont des hôpitaux consacrés aux traitements des maladies de caractère aigu, des hôpitaux de convalescence et des hôpitaux pour maladies chroniques (à l'exclusion des sanatoriums pour tuberculeux et des institutions psychiatriques). Dans certaines provinces, les séparations dans les hôpitaux fédéraux étaient parfois exclues lorsque la Commission des services hospitaliers n'avait pas fait de paiements. La seconde réserve consiste en ce que deux provinces (Î.P.-É. et C.-B.) n'ont pas soumis de fiches à l'égard des résidents qui ont reçu des soins hors de leur province, et que dans toutes les provinces on constate que les soins hospitaliers dispensés ailleurs aux résidents, soins qui n'ont fait l'objet d'aucune réclamation et pour lesquels on n'a donc pas fait d'inscription dans les registres ni établi de fiche perforée, sont très peu nombreux et même insignifiants. En conséquence, le volume de soins hospitaliers enregistré à l'égard d'une province sera moindre qu'il ne devrait l'être, mais par une très faible marge seulement.

Les méthodes utilisées par les provinces pour la codification et le dépouillement des données de base ont quelque peu varié. Par exemple, certaines provinces désireuses d'identifier certains cas particuliers leur ont donné des numéros de code qui ne figurent pas dans la Classification internationale. Les cas portant ces numéros spéciaux ont été adaptés à la codification de la Classification internationale des maladies. Il y a eu aussi des variations en ce qui touche la codification provinciale des nouveau-nés vivants admis à l'hôpital après l'accouchement à domicile ou après l'accouchement en cours de route vers l'hôpital et la codification des nouveau-nés qui sont restés à l'hôpital pour des séjours prolongés afin de recevoir des soins autres que ceux qu'on dispense normalement.

Description de la statistique

Les statistiques présentées dans cette publication visent à deux fins principales: premièrement, à indiquer l'incidence des 900 maladies et états énumérés dans la Liste détaillée de la Classification internationale des maladies, selon les groupes d'âge et de sexe et les régions géographiques, grâce au relevé des cas à l'hôpital; et, deuxièmement, à donner une idée de la gravité relative d'une même maladie, selon le groupe d'âge et de sexe. Pour cela, on a établi quatre statistiques différentes. La première est un simple calcul du nombre de séparations durant l'année et la répartition de ces séparations entre neuf provinces et en 10 groupes d'âge et de sexe pour le Canada. Ce calcul est également exprimé en un taux pour 100,000 habitants, qui permet de comparer le taux d'hospitalisation pour une maladie quelconque entre les divers groupes d'âge et de sexe, ainsi qu'entre les

of the rate of hospitalization for a condition and, separately, a similar comparison between provinces.¹ The third statistic is a count of days of care associated with the total count of separations for a given condition. This total of days for the condition is also distributed over the 10 age-sex groups. The fourth statistic—average number of days of care per separation—is calculated by dividing the number of days of care by the number of separations. This average is shown for the ten age-sex groups. The first two statistics are intended to provide information about incidence, the fourth statistic to provide information about severity.

Population figures used in calculating the rates will be found in summary Tables 1 and 2. The figures used for all provinces, except Saskatchewan, are census population estimates made by DBS. For Saskatchewan, figures on the age-sex distribution of insured residents were available and were used because they constituted, for the punched cards submitted, a slightly better denominator for rates than the inter-censal population estimates.

A fifth statistic that could have been used for the presentation of data at the detailed age group and provincial level is the rate "days per 100,000 population". An approximate value for this rate adequate for most purposes can be very quickly obtained by multiplying average length of stay by the rate "separations per 100,000" and the more exact figure for the rate can of course be obtained by dividing the population figures given in Tables 1 and 2 into the appropriate figures on days of care found in Tables 3 and 5. This statistic (like the parent statistic "days") is of more interest to those who are concerned with problems relating to utilization of hospital services than to those who are interested in disease processes. Additional comment on this matter will be found in the following section.

Purpose and Value of this Publication

Hospital morbidity statistics represent an important addition to morbidity knowledge because many of the more serious diseases and morbid conditions almost of necessity involve some hospital care and many of the more serious cases of other diseases and conditions customarily receive hospital care. The practice of medicine during recent times has been carried on increasingly in both its diagnostic and treatment phases in the hospital. These factors, coupled with the fact that the diagnostic element of statistics coming from hospitals is of high quality, make hospital morbidity statistics a contribution to total morbidity knowledge that is comparable to the contribution made by diagnostic type mortality statistics.

Although hospital morbidity statistics constitute an important contribution to knowledge about particular diseases and morbid conditions, it must be remembered that only a proportion (a

provinces.¹ La troisième statistique est le calcul des journées d'hospitalisation en regard du nombre total des séparations pour une maladie donnée. Ce nombre de journées d'hospitalisation pour chaque maladie considérée est également réparti en 10 groupes d'âge et de sexe. La quatrième statistique—moyenne des journées d'hospitalisation par séparation—a été obtenue en divisant le nombre de journées d'hospitalisation par le nombre de séparations. Cette moyenne est indiquée à l'égard des dix groupes d'âge et de sexe. Les deux premières statistiques visent à fournir des renseignements au sujet de l'incidence des maladies, tandis que la quatrième indique leur gravité.

On trouvera aux tableaux 1 et 2 les chiffres démographiques ayant servi au calcul des taux. Les chiffres utilisés pour toutes les provinces, sauf la Saskatchewan, sont des estimations, d'après le recensement, faites par le Bureau fédéral de la statistique. Quant à la Saskatchewan, on disposait des chiffres concernant la répartition des résidents assurés, selon l'âge et le sexe; on les a donc employés parce qu'ils constituaient pour les fiches perforées un dénominateur légèrement supérieur aux estimations intercensales de la population.

Une cinquième statistique aurait pu être utilisée pour la présentation des données au niveau des provinces et des groupes d'âge détaillés; il s'agirait du taux appelé "journées d'hospitalisation pour 100,000 habitants". On peut obtenir une valeur approximative de ce taux, en multipliant la durée moyenne de séjour par le taux "séparations pour 100,000 habitants"; bien entendu, un chiffre plus précis aux fins du taux s'obtiendrait en divisant les chiffres démographiques (tableaux 1 et 2) par les chiffres appropriés (journées d'hospitalisation) qui figurent aux tableaux 3 et 5. Cette statistique (comme la statistique mère "journées") intéresse évidemment plus ceux qui s'occupent des problèmes ayant trait à l'utilisation des services hospitaliers que ceux qui s'intéressent au processus même des maladies. On trouvera plus d'observation à ce sujet dans la section suivante.

But et valeur de la présente publication

La statistique de la morbidité hospitalière représente un important apport aux connaissances dans ce domaine, du fait que bon nombre de maladies et d'états morbides les plus sérieux donnent presque automatiquement lieu à des soins hospitaliers et que d'ordinaire les cas les plus graves d'autres maladies et états font aussi l'objet de soins hospitaliers. Depuis un certain nombre d'années, le diagnostic et le traitement des maladies se font de plus en plus à l'hôpital. Étant donné que l'élément diagnostic des chiffres provenant des hôpitaux est de qualité supérieure, il s'ensuit que la statistique de la morbidité hospitalière représente un apport aux connaissances globales de la morbidité comparable à l'apport de la statistique d'intérêt diagnostique concernant la mortalité.

S'il est vrai que la statistique de la morbidité dans les hôpitaux constitue un important apport aux connaissances touchant les maladies et les états morbides, il faut se rappeler toutefois que seule une cer-

¹ Rates for diagnoses 171-176, 214-217, 233-235, 275, 622-689, Y06 and Y07 were calculated for the female population only.

Rates for diagnoses 177-179, 218, 276, 295 and 610-617 were calculated for the male population only.

¹ Les taux des rubriques suivantes: 171-176, 214-217, 233-235, 275, 622-689, Y06 et Y07 ont été calculés d'après la population des femmes seulement.

Les taux des rubriques suivantes: 177-179, 218, 276, 295 et 610-617 ont été calculés d'après la population des hommes seulement.

proportion that varies in size from disease to disease) of all cases are hospitalized. It is also likely that particular age, sex, social and geographic categorizations use relatively less or more hospital care for particular diseases or morbid conditions because of differences in medical practices over areas, because of different attitudes by prospective patients, because of varying availability of beds, and because of the varying availability and use of extra-hospital diagnostic and treatment services.

The figures are also affected by varying practices between provinces with respect to coding, concepts used, and procedures used in processing the basic data. These, where known, have been mentioned in earlier sections and it is hoped that the publication of figures will lead to more standardization and fewer differences between provinces and will in any event make it possible to identify the place of impact and to evaluate the effect of such differences.

A more complete description of particular diseases and morbid conditions will be possible when developments along the lines described below have been made. It might first of all be noted that the frequency counts relate to individual cases separated and not to persons and that in some instances one person will be represented by 2, 3, or more separations during the year under review. Because of the manner in which the data is collected it is not possible in all provinces to run tabulations of persons hospitalized so that person rates can be published for age-sex-diagnosis categories. It is, however, reasonably easy to do this in some provinces and this should be done so that this related information will be available to aid in interpretation of the more routinely produced case rate information. The basic, routine case rate tabulations will also be more valuable when case rates for various age-sex-diagnosis or age-sex-diagnosis-geographic categorizations, can be further described by length-of-stay tabulations, because the average length of stay hides all kinds of distributions of individual lengths of stay. Tabulations involving information about surgical operations and procedures, deaths, and hospital sizes will also play their part in giving a more comprehensive morbidity picture.

Because of the detailed nature of the diagnostic categories, the emphasis in preceding paragraphs has been on the use of hospital morbidity statistics to give information about disease processes, information that is of value in an epidemiological and medical research context. It should be noted however that morbidity information of even greater diagnostic detail than that given here is needed by administrators for the planning and evaluation of particular health programmes. It has also been suggested that both in the determination of the amount of institutional facilities and in the evaluation of the effectiveness of its use much can and should be done at an individually detailed diagnostic level.

taine proportion (qui varie selon la maladie) de tous les cas est hospitalisée. Il est également probable que certaines maladies ou états morbides dans des catégories particulières sociales et géographiques, d'âge, et de sexe donnent plus ou moins lieu à des soins hospitaliers, du fait que les pratiques médicales varient dans les diverses régions en raison de la différence d'attitude des malades, du nombre variable de lits disponibles, de l'offre et de l'utilisation variables des services de diagnostic et de traitement hors des hôpitaux.

Il y a également variation dans les chiffres établis, étant donné que les pratiques des provinces diffèrent quant aux méthodes de codification, de conception et de dépouillement des données de base. Ces chiffres, dans les cas où ils sont connus, ont été mentionnés dans les sections précédentes; on espère d'ailleurs que la publication de chiffres pertinents aboutira à plus d'uniformité et à moins d'écart entre les provinces et qu'elle permettra, tout au moins, de déterminer le point d'incidence des écarts et d'en évaluer les effets.

Il sera possible de décrire plus complètement les maladies et les états morbides particuliers lorsqu'on aura traité les données d'après les indications ci-après. À noter, tout d'abord, que les calculs de l'incidence se rapportent aux séparations individuelles et non aux individus et que, dans certains cas, une même personne sera représentée par 2, 3 ou plus de trois séparations durant l'année observée. À cause de la façon dont les données sont recueillies, il est impossible de calculer dans toutes les provinces le nombre des hospitalisés en vue de publier des taux de personnes par catégories d'âge, de sexe et de diagnostic; toutefois, il est relativement facile de le faire dans certaines provinces et, on devrait le faire, afin que ces chiffres puissent aider à interpréter les renseignements plus courants qui se publient au sujet des taux de cas. Les tableaux de base, donnant les taux courants de cas, seront encore plus précieux lorsque les taux de cas établis à l'égard des diverses catégories d'âge, de sexe, de diagnostic et de région géographique pourront être expliqués davantage par des tabulations touchant la durée de séjour, car la durée moyenne de séjour couvre toutes sortes de répartitions des durées individuelles de séjour. Les tableaux qui donnent des renseignements au sujet des interventions chirurgicales, des décès et de la taille des hôpitaux aideront aussi à brosser un tableau plus complet de la morbidité.

Étant donné le caractère détaillé des catégories de diagnostic, on a insisté dans les paragraphes précédents sur l'utilisation des statistiques de la morbidité dans les hôpitaux comme moyen d'information visant le processus des maladies, information très utile pour la recherche médicale et l'étude des épidémies. À noter toutefois, que les administrateurs ont besoin de statistiques d'intérêt diagnostique encore plus détaillées que celles que fournit le présent rapport, pour fins de la planification et de l'évaluation de certains programmes de santé. On a aussi fait observer qu'en vue de déterminer le nombre d'institutions requises et d'évaluer l'efficacité de leur utilisation, on pourrait et il faudrait accomplir beaucoup dans le domaine de la statistique d'ordre diagnostique des cas détaillés un à un.

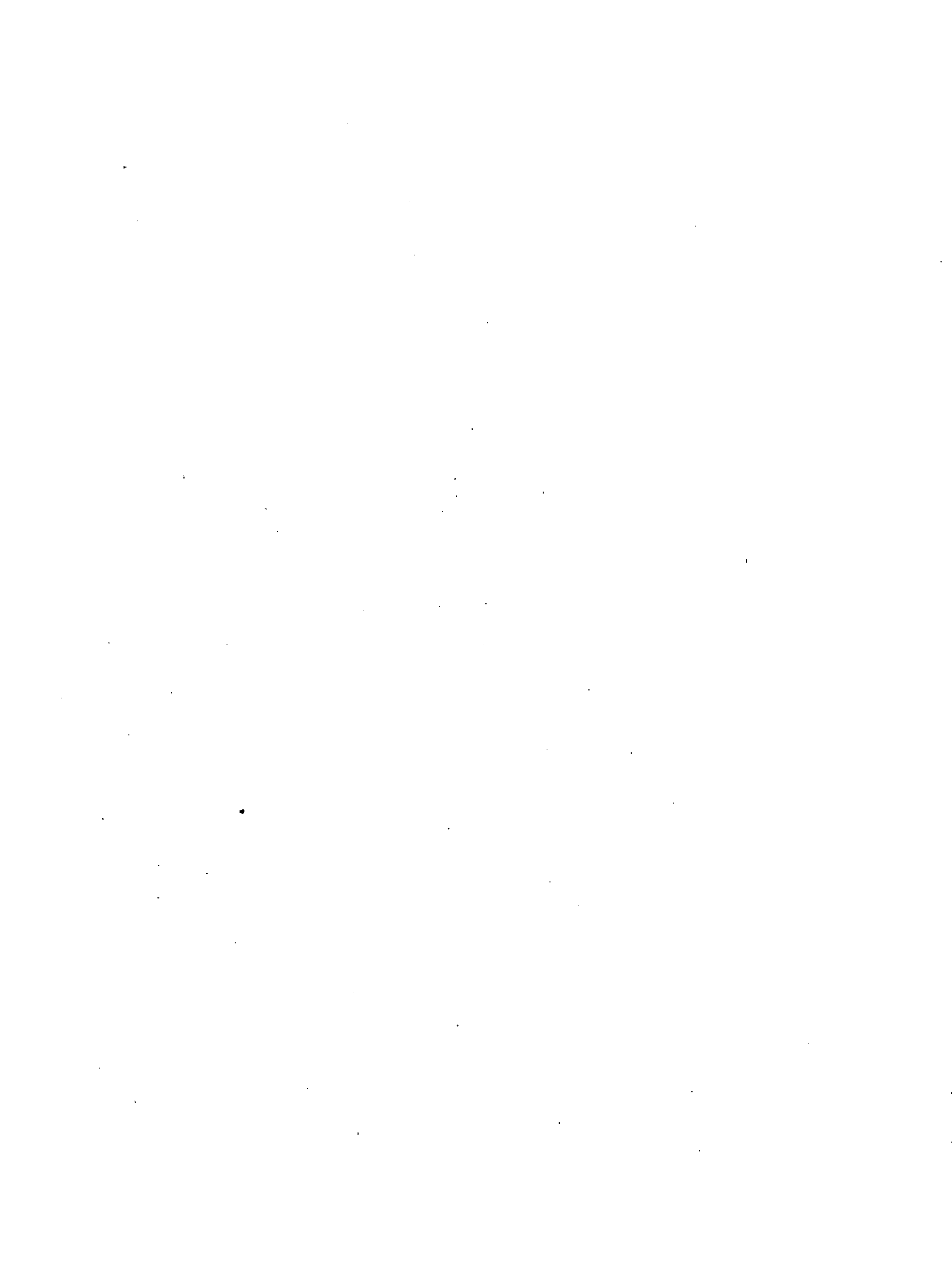

TABLE 1. Summary - Separations and Days, for Canada,¹ 1961
 TABLEAU 1. Sommaire - Séparations et jours pour le Canada¹, 1961

Separations and days Séparations et jours	All ages Tous âges	Newborn ² Nouveaux-nés ²	All ages excluding newborn Tous âges sauf les nouveau-nés	Under 15 Moins de 15	15-24	25-44	45-64	65 and over et plus
Separations - Séparations	M. 878,275 F. 1,255,249 T. 2,133,524	147,549 139,251 286,800	730,726 1,115,998 1,846,724	246,623 197,964 444,587	70,046 228,906 298,952	135,039 423,328 558,367	150,436 156,231 306,667	128,582 109,569 238,151
Separations - 100,000 - Séparations	M. 14,510 F. 21,287 T. 17,855	2,536 2,454 2,496	12,073 18,925 15,454	11,577 9,717 10,668	7,808 25,810 16,757	8,679 27,375 17,998	14,637 15,850 15,231	29,117 24,874 26,998
Days - Jours	M. 9,431,130 F. 11,395,008 T. 20,826,138	943,643 898,682 1,842,325	8,487,487 10,496,326 18,983,813	1,878,798 1,471,383 3,350,181	584,086 1,428,059 1,992,145	1,344,465 3,168,263 4,512,728	2,079,238 2,114,070 4,193,308	2,620,900 2,314,551 4,935,451
Days - 100,000 - Jours	M. 155,817 F. 193,241 T. 174,285	16,220 15,839 16,032	140,226 178,000 158,867	88,194 72,222 80,386	62,879 161,017 111,667	86,411 204,880 145,464	202,300 214,474 208,260	593,501 525,437 559,512
Days per separation - Jours par séparation	M. 10.7 F. 9.1 T. 9.8	6.4 6.5 6.4	11.6 9.4 10.3	7.6 7.4 7.5	8.1 6.2 6.7	10.0 7.5 8.1	13.8 13.5 13.7	20.4 21.1 20.7
Population used for calculation of rates - Population ayant servi au calcul des taux.	M. 6,052,700 F. 5,896,800 T. 11,949,500	5,817,700 5,673,900 11,491,600	6,052,700 5,896,800 11,949,500	2,130,300 2,037,300 4,167,600	897,100 886,900 1,784,000	1,555,900 1,546,400 3,102,300	1,028,800 985,700 2,013,500	441,600 440,500 882,100

¹ Canada total excludes Ontario, Yukon and Northwest Territories.
² The population used for calculation of newborn rates excludes Newfoundland.

¹ Le total du Canada ne comprend pas l'Ontario, le Yukon et les Territoires du Nord-Ouest.
² La population ayant servi au calcul des taux des nouveau-nés ne comprend pas Terre-Neuve.

TABLE 2. Summary - Separations and Days, by Province, 1961
 TABLEAU 2. Sommaire - Séparations et jours, selon la province, 1961

Separations and days Séparations et jours	Total	Nfld. T.-N.	P.E.I. Î.P.-É.	N.S. N.-É.	N.B.	Qué.	Man.	Sask.	Alta. Alb.	B.C. C.-B.
Separations - Séparations:										
Newborn - Nouveau-nés	M. 147,549 F. 139,251 T. 286,800	- - -	1,460 1,361 2,821	9,929 9,398 19,327	7,750 7,435 15,185	65,423 60,824 126,247	11,974 11,293 23,267	12,079 11,505 23,584	19,464 18,790 38,254	19,470 18,645 38,115
Adult and child - Adulte et enfant	M. 730,726 F. 1,115,998 T. 1,846,724	17,560 32,523 50,083	6,389 10,237 16,626	41,064 66,517 107,581	38,966 60,248 99,214	264,311 424,005 688,316	65,288 95,113 160,401	79,179 112,745 191,924	103,563 152,449 256,012	114,408 162,161 276,567
Separations - 100,000 - Séparations:										
Newborn - Nouveau-nés	M. 2,536 F. 2,454 T. 2,496	- - -	2,739 2,653 2,697	2,653 2,590 2,622	2,563 2,516 2,540	2,486 2,315 2,400	2,556 2,492 2,524	2,576 2,608 2,591	2,823 2,924 2,872	2,348 2,331 2,340
Adult and child - Adulte et enfant	M. 12,073 F. 18,925 T. 15,454	7,472 14,591 10,938	11,987 19,955 15,895	10,974 18,334 14,597	12,886 20,388 16,594	10,043 16,138 13,088	13,936 20,987 17,403	16,886 25,554 21,088	15,022 23,724 19,220	13,799 20,270 16,977
Days - Jours:										
Newborn - Nouveau-nés	M. 943,643 F. 898,682 T. 1,842,325	- - -	8,521 7,880 16,401	60,899 59,796 120,695	43,641 41,157 84,798	390,081 387,411 757,492	77,689 74,863 152,552	82,080 79,182 161,262	139,293 134,891 274,184	141,439 133,502 274,941
Adult and child - Adulte et enfant	M. 8,487,487 F. 10,496,326 T. 18,983,813	251,422 305,678 557,100	74,011 99,356 173,367	480,004 594,010 1,074,014	470,427 544,422 1,014,849	3,091,241 4,170,769 7,262,010	772,789 905,122 1,677,911	859,160 1,010,716 1,869,876	1,205,833 1,403,931 2,609,764	1,282,600 1,462,322 2,744,922
Days - 100,000 - Jours:										
Newborn - Nouveau-nés	M. 16,220 F. 15,839 T. 16,032	- - -	15,987 15,361 15,680	16,274 16,482 16,377	14,432 13,929 14,183	14,821 13,984 14,403	16,582 16,519 16,551	17,505 17,947 17,719	20,205 20,991 20,584	17,059 16,688 16,877
Adult and child - Adulte et enfant	M. 140,226 F. 178,000 T. 158,867	106,988 137,137 121,664	138,857 193,676 165,743	128,275 163,729 145,728	155,564 184,238 169,736	117,453 158,747 138,082	164,950 199,718 182,045	183,229 229,083 205,458	174,911 218,477 195,928	154,698 182,790 168,493
Days per separation - Jours par séparation:										
Newborn - Nouveau-nés	M. 6.4 F. 6.5 T. 6.4	- - -	5.8 5.8 5.8	6.1 5.4 6.2	5.6 5.5 5.6	6.0 6.0 6.0	6.5 6.6 6.6	6.8 6.9 6.8	7.2 7.2 7.2	7.3 7.2 7.2
Adult and child - Adulte et enfant	M. 11.6 F. 9.4 T. 10.3	14.3 9.4 11.1	11.6 9.7 10.4	11.7 8.9 10.0	12.1 9.0 10.2	11.7 9.8 10.6	11.8 9.5 10.5	10.9 9.0 9.7	11.6 9.2 10.2	11.2 9.0 9.9
Population used for calculation of rates - Population ayant servi au calcul des taux.	M. 6,052,700 F. 5,896,800 T. 11,949,500	235,000 222,900 457,900	53,300 51,300 104,600	374,200 362,800 737,000	302,400 295,500 597,900	2,631,900 2,827,300 5,259,200	468,500 453,200 921,700	468,900 441,200 910,100	689,400 642,600 1,332,000	829,100 800,000 1,629,100

Note: Newborn rates were calculated on the basis of population estimates excluding Newfoundland (T. 11,491,600=M. 5,817,700, F. 5,673,900)

Nota: Les taux des nouveau-nés ont été calculés d'après la population estimative sans Terre-Neuve (T. 11,491,600=M. 5,817,700, F. 5,673,900)

TABLE 3. Separations and Days, Rates per 100,000 Population and Average Days per Separation, by the Detailed List, Canada,¹ 1961

ICD No.	Detailed list	Separations - Séparations						Days - Jours					
		Total	Under 15 - Moins de 15	15-24	25-44	45-64	65 and over - et plus	Total	Under 15 - Moins de 15	15-24	25-44	45-64	65 and over - et plus
001	Respiratory tuberculosis with mention of occupational disease of lung.	M. 16 F. 3	- -	- 1	3 1	11 1	2 -	307 54	- -	- 28	9 11	293 15	5 -
002	Pulmonary tuberculosis	M. 651 F. 437	44 52	55 59	170 149	227 98	155 79	9,169 5,809	763 881	679 526	2,434 1,787	3,139 1,213	2,154 1,402
003	Pleural tuberculosis	M. 232 F. 182	21 13	24 20	52 39	72 57	63 53	4,141 4,065	391 268	524 364	773 780	1,279 1,370	1,174 1,285
004	Primary tuberculosis complex with symptoms.	M. 26 F. 27	24 24	1 3	1 -	- -	- -	460 375	450 316	6 59	4 -	- -	- -
005	Tracheobronchial glandular tuberculosis with symptoms.	M. 2 F. 5	- 3	- -	1 1	- -	1 1	21 111	- 41	- -	4 23	- -	17 47
006	Radiological evidence suggestive of active respiratory tuberculosis not classifiable elsewhere.	M. 5 F. 11	- 4	- 1	1 3	2 2	2 1	64 144	- 39	- 16	1 12	46 24	17 53
007	Other respiratory tuberculosis	M. 3 F. 2	- 1	- -	1 1	1 -	1 -	47 35	- 5	- -	10 30	2 -	35 -
008	Tuberculosis, unspecified site	M. 55 F. 49	11 7	6 12	14 11	13 9	11 10	900 463	189 71	46 64	188 140	138 101	339 87
010	Tuberculosis of meninges and central nervous system.	M. 57 F. 34	37 18	6 6	7 8	6 2	1 -	1,115 1,035	690 711	144 98	156 147	75 79	50 -
011	Tuberculosis of intestines, peritoneum, and mesenteric glands.	M. 23 F. 47	2 8	4 3	7 23	7 10	3 3	316 1,108	18 99	23 52	149 411	105 464	21 82
012	Tuberculosis of bones and joints, active or unspecified.	M. 205 F. 134	53 28	31 24	59 41	45 34	17 9	4,795 3,814	1,410 569	751 627	1,053 1,398	919 861	662 359
013	Late effects of tuberculosis of bones and joints.	M. 13 F. 20	2 1	5 3	4 9	2 3	- 4	837 710	329 13	136 29	368 138	4 344	- 186
014	Tuberculosis of skin and subcutaneous cellular tissue.	M. 20 F. 19	4 3	5 2	5 10	6 4	- -	308 390	47 77	125 23	47 181	89 109	- -
015	Tuberculosis of lymphatic system	M. 54 F. 97	23 23	7 20	13 24	5 18	6 12	783 1,477	349 427	113 242	113 308	86 304	102 186
016	Tuberculosis of genito-urinary system	M. 256 F. 252	8 8	28 34	129 148	77 50	14 12	4,089 4,179	139 84	113 679	2,148 2,064	1,147 1,094	242 258
017	Tuberculosis of adrenal glands	M. 4 F. -	- -	- -	1 -	3 -	- -	107 -	- -	- -	18 -	89 -	- -
018	Tuberculosis of other organs	M. 23 F. 16	6 2	5 2	2 7	6 4	4 1	370 306	76 39	42 27	51 74	80 156	121 10
019	Disseminated tuberculosis	M. 19 F. 12	5 10	1 1	5 1	7 1	1 -	274 201	86 159	3 4	60 -	121 38	4 -
020	Congenital syphilis	M. 16 F. 11	8 8	1 1	3 1	2 1	2 -	208 225	107 145	9 68	29 5	4 7	59 -
021	Early syphilis	M. 16 F. 14	8 6	1 3	4 2	1 1	2 2	105 291	21 55	14 17	44 13	5 2	21 204
022	Aneurysm of aorta	M. 76 F. 23	- -	2 1	3 2	21 8	50 12	1,182 235	- -	35 8	31 15	306 80	810 132
023	Other cardiovascular syphilis	M. 43 F. 16	- -	- -	4 -	19 8	20 8	862 253	- -	- -	177 -	372 133	313 120
024	Tabes dorsalis	M. 67 F. 21	- -	- 2	4 4	33 14	30 1	2,021 842	- -	- 49	45 114	693 395	1,283 284
025	General paralysis of insane	M. 14 F. 3	- -	- -	1 1	11 2	3 -	590 64	- -	- -	- 10	474 54	116 -
026	Other syphilis of central nervous system	M. 30 F. 11	- -	2 -	2 2	13 7	13 2	680 168	- -	33 -	3 11	416 115	228 42
027	Other forms of late syphilis	M. 7 F. 10	- -	1 1	- 3	3 2	3 4	40 254	- -	6 14	- 13	21 54	13 173
028	Latent syphilis	M. 5 F. 3	- -	- 1	2 2	2 -	1 -	68 19	- -	- 6	39 13	19 -	10 -
029	Syphilis, unqualified	M. 39 F. 34	1 -	6 9	6 11	19 12	7 2	649 371	102 -	104 78	74 95	212 181	157 67
030	Acute or unspecified gonorrhoea	M. 29 F. 50	2 4	9 27	13 15	5 3	- 1	266 360	14 33	45 204	154 96	53 20	- 7
031	Chronic gonococcal infection of genito-urinary system.	M. 4 F. 15	- 1	1 6	2 7	1 1	- -	55 126	- 7	3 56	30 47	22 16	- -
032	Gonococcal infection of joint	M. 11 F. -	- -	3 -	2 -	6 -	- -	193 -	- -	37 24	132 -	- -	- -
033	Gonococcal infection of eye	M. 3 F. 2	1 1	1 -	1 -	- 1	- -	69 56	10 49	55 -	4 -	- 7	- -
034	Gonococcal infection of other sites	M. 1 F. 2	- -	2 -	- -	1 -	- -	36 8	- -	- 8	- -	36 -	- -
035	Late effects of gonococcal infection	M. 1 F. -	- -	- -	- -	1 -	- -	1 -	- -	- -	- -	1 -	- -
036	Chancroid	M. 1 F. -	1 -	- -	- -	- -	- -	11 -	11 -	- -	- -	- -	- -

¹ Canada total excludes Ontario, Yukon and Northwest Territories.

TABLEAU 3. Séparations et jours, taux pour 100,000 habitants et moyenne de jours par séparation, selon la liste détaillée, Canada¹, 1961

Seperation rate - Taux des séparations						Days per separation - Jours par séparation						Liste détaillée	N° de rubrique
Total	Under 15 - Moins de 15	15-24	25-44	45-64	65 and over - et plus	Total	Under 15 - Moins de 15	15-24	25-44	45-64	65 and over - et plus		
-	-	-	-	1	-	19.2	-	-	3.0	26.6	2.5	Tuberculose de l'appareil respiratoire avec mention de maladie professionnelle du poumon.	001
-	-	-	-	-	-	18.0	-	28.0	11.0	15.0	-	Tuberculose pulmonaire	002
11	2	6	11	22	35	14.1	17.3	12.3	14.3	13.8	13.9	Tuberculose pleurale	003
7	3	7	10	10	18	13.3	16.9	8.9	12.0	12.4	17.7	Primo-infection tuberculeuse avec symptômes	004
4	1	3	3	7	14	17.8	18.6	21.8	14.9	17.8	18.6	Adénopathie trachéo-bronchique tuberculeuse avec symptômes.	005
3	1	2	3	6	12	22.3	20.5	18.2	20.0	24.0	24.2	Image radiologique laissant supposer une tuberculose évolutive de l'appareil respiratoire ne pouvant être classée ailleurs.	006
-	1	-	-	-	-	17.7	18.8	6.0	4.0	-	-	Autres tuberculoses de l'appareil respiratoire	007
-	1	-	-	-	-	13.9	13.2	19.7	-	-	-	Tuberculose de siège non précisé	008
-	-	-	-	-	-	10.5	-	-	4.0	-	17.0	Tuberculose des méninges et du système nerveux central.	010
-	-	-	-	-	-	22.2	13.7	-	23.0	-	47.0	Tuberculose de l'intestin, du péritoine et des ganglions mésentériques.	011
-	-	-	-	-	-	12.8	-	-	1.0	23.0	8.5	Tuberculose osseuse et articulaire, évolutive ou non précisée.	012
-	-	-	-	-	-	13.1	9.8	16.0	4.0	12.0	53.0	Séquelles de la tuberculose osseuse et articulaire.	013
-	-	-	-	-	-	15.7	-	-	10.0	2.0	35.0	Tuberculose de la peau et du tissu cellulaire sous-cutané.	014
1	1	1	1	1	2	17.5	5.0	-	30.0	-	-	Tuberculose du système lymphatique	015
1	-	1	1	1	2	16.4	17.2	7.7	13.4	10.6	30.8	Tuberculose de l'appareil génito-urinaire	016
1	2	1	-	1	-	9.4	10.1	5.3	12.7	11.2	8.7	Tuberculose des glandes surrénales	017
1	1	1	1	-	-	19.6	18.6	24.0	22.3	12.5	50.0	Tuberculose d'autres organes	018
1	1	1	1	-	-	30.4	39.5	16.3	18.4	39.5	-	Tuberculose à foyers multiples	019
-	-	-	-	1	1	13.7	9.0	5.8	21.3	15.0	7.0	Syphilis congénitale (hérédo-syphilis)	020
1	-	-	1	1	1	23.6	12.4	17.3	17.9	46.4	27.3	Syphilis récente	021
3	2	3	4	4	4	23.4	26.6	24.2	17.8	20.4	38.9	Anévrisme aortique	022
2	1	3	3	3	2	28.5	21.9	26.1	34.1	25.3	39.9	Autres formes de syphilis cardio-vasculaire	023
-	-	1	-	-	-	64.4	164.5	27.2	92.0	2.0	-	Tabes dorsalis	024
-	-	-	1	-	1	35.5	13.0	9.7	15.3	114.7	46.5	Paralyse générale	025
-	-	1	-	1	-	15.4	11.8	25.0	9.4	14.8	-	Autres formes de syphilis du système nerveux central	026
-	-	-	1	-	-	20.5	25.7	11.5	18.1	27.3	-	Autres formes de syphilis tardive	027
1	1	1	1	-	1	14.1	15.2	16.1	8.7	17.2	17.0	Syphilis latente (ou sérologique)	028
2	1	2	2	2	3	15.2	18.6	12.1	12.8	16.9	16.3	Syphilis sans précisions	029
4	-	3	8	7	3	16.0	17.4	14.8	16.7	14.9	17.3	Blennorragie aiguë ou sans précisions	030
4	-	4	10	5	3	16.6	10.5	20.0	13.9	21.9	21.5	Infection gonococcique chronique de l'appareil génito-urinaire.	031
-	-	-	-	-	-	26.8	-	-	18.0	29.7	-	Rhumatisme gonococcique	032
-	-	-	-	-	-	16.1	12.7	8.4	25.5	13.3	30.3	Infection gonococcique de l'oeil	033
-	-	1	-	1	1	19.1	19.5	13.5	10.6	39.0	10.0	Autres localisations de l'infection gonococcique.	034
-	-	-	-	1	-	14.4	17.2	3.0	12.0	17.3	4.0	Séquelles de l'infection gonococcique	035
-	-	-	-	-	-	16.8	15.9	4.0	-	38.0	-	Chancre mou	036
-	-	-	-	-	-	13.0	13.4	9.0	9.7	2.0	29.5		
-	-	-	-	-	-	20.5	18.1	68.0	5.0	7.0	-		
-	-	-	-	-	-	6.6	2.6	14.0	11.0	5.0	10.5		
-	-	-	-	-	-	20.8	9.2	5.7	6.5	2.0	102.0		
1	-	-	-	2	11	15.6	-	17.5	10.3	14.6	16.2		
-	-	-	-	1	3	10.2	-	8.0	7.5	10.0	11.0		
1	-	-	-	2	5	20.0	-	-	44.3	19.6	15.7		
-	-	-	-	1	2	15.8	-	-	-	16.6	15.0		
1	-	-	-	3	7	30.2	-	-	11.3	21.0	42.8		
-	-	-	-	1	-	40.1	-	24.5	28.5	28.2	284.0		
-	-	-	-	1	1	42.1	-	-	-	43.1	38.7		
-	-	-	-	-	-	21.3	-	-	10.0	27.0	-		
-	-	-	-	1	3	22.7	-	16.5	1.5	32.0	17.5		
-	-	-	-	1	1	15.3	-	-	5.5	16.4	21.0		
-	-	-	-	-	1	5.7	-	6.0	-	7.0	4.3		
-	-	-	-	1	1	25.4	-	14.0	4.3	27.0	43.3		
-	-	-	-	-	-	13.6	-	-	19.5	9.5	10.0		
-	-	-	-	-	-	6.3	-	6.0	6.5	-	-		
1	-	1	-	2	2	16.6	102.0	17.3	12.3	11.2	22.4		
1	-	1	1	1	-	10.9	-	8.7	8.6	10.9	33.5		
-	-	1	1	-	-	9.2	7.0	5.0	11.8	10.6	-		
1	-	3	1	-	-	7.2	8.3	7.6	6.4	6.7	7.0		
-	-	-	-	-	-	13.8	-	3.0	15.0	22.0	-		
-	-	1	-	-	-	8.4	7.0	9.3	6.7	16.0	-		
-	-	-	-	1	-	17.5	-	12.3	12.0	22.0	-		
-	-	-	-	-	-	23.0	10.0	55.0	4.0	-	-		
-	-	-	-	-	-	28.0	49.0	-	-	7.0	-		
-	-	-	-	-	-	36.0	-	-	-	36.0	-		
-	-	-	-	-	-	4.0	-	4.0	-	-	-		
-	-	-	-	-	-	1.0	-	-	-	1.0	-		
-	-	-	-	-	-	-	-	-	-	-	-		
-	-	-	-	-	-	11.0	11.0	-	-	-	-		

¹ Le total pour le Canada ne comprend pas l'Ontario, le Yukon et les Territoires du Nord-Ouest.

HOSPITAL MORBIDITY

TABLE 3. Separations and Days, Rates per 100,000 Population and Average Days per Separation, by the Detailed List, Canada, 1961 - Continued

ICD No.	Detailed list	Separations - Séparations						Days - Jours								
		Total	Under 15 - Moins de 15	15-24	25-44	45-64	65 and over et plus	Total	Under 15 - Moins de 15	15-24	25-44	45-64	65 and over et plus			
037	Lymphogranuloma venereum	M.	-	-	-	-	-	-	-	-	-	-	-	-	-	-
		F.	3	-	1	-	2	-	34	-	6	-	28	-	-	-
038	Granuloma inguinale, venereal	M.	5	1	2	1	-	1	72	15	3	43	-	11	-	-
		F.	22	1	-	15	6	-	144	11	-	87	46	-	-	-
039	Other and unspecified venereal diseases	M.	86	8	32	39	7	-	572	27	257	157	131	-	-	-
		F.	127	10	71	39	6	1	784	103	431	210	34	6	-	-
040	Typhoid fever	M.	134	53	27	35	16	3	2,394	1,019	447	542	311	75	-	-
		F.	109	45	25	27	10	2	2,208	870	446	497	340	55	-	-
041	Paratyphoid fever	M.	54	23	9	11	9	2	836	429	83	158	125	41	-	-
		F.	61	21	15	11	11	3	995	327	228	162	188	90	-	-
042	Other Salmonella infections	M.	102	66	6	16	10	4	2,148	1,188	76	250	328	306	-	-
		F.	104	68	5	16	8	7	1,675	1,198	56	201	120	100	-	-
043	Cholera	M.	1	-	-	-	-	1	129	-	-	-	-	129	-	-
		F.	-	-	-	-	-	-	-	-	-	-	-	-	-	-
044	Brucellosis (undulant fever)	M.	55	7	7	18	18	5	1,031	63	76	255	387	250	-	-
		F.	24	5	2	10	5	2	363	78	16	172	76	21	-	-
045	Bacillary dysentery	M.	187	142	5	10	7	3	2,471	2,269	34	96	39	33	-	-
		F.	152	113	9	16	7	7	1,974	1,650	70	111	62	81	-	-
046	Amoebiasis	M.	17	2	1	10	2	2	243	18	6	151	29	39	-	-
		F.	12	2	2	3	3	2	126	16	18	43	20	29	-	-
047	Other protozoal dysentery	M.	36	15	4	2	4	1	336	189	41	29	71	6	-	-
		F.	16	11	2	2	1	-	220	149	26	31	14	-	-	-
048	Unspecified forms of dysentery	M.	90	62	3	8	11	6	679	478	15	65	63	58	-	-
		F.	90	54	7	10	8	11	717	450	30	79	63	95	-	-
049	Food poisoning (infection and intoxication),	M.	292	62	63	74	67	26	1,041	276	130	256	240	139	-	-
		F.	240	50	31	76	62	21	794	127	79	201	283	104	-	-
050	Scarlet fever	M.	212	197	7	5	2	1	2,354	2,206	74	38	8	28	-	-
		F.	174	155	8	7	2	2	1,874	1,699	71	51	24	29	-	-
051	Streptococcal sore throat	M.	792	410	142	177	48	15	4,313	2,274	726	883	299	131	-	-
		F.	860	394	180	176	80	30	4,721	2,255	863	907	489	207	-	-
052	Erysipelas	M.	161	31	3	39	42	46	1,185	250	17	217	345	356	-	-
		F.	254	27	5	65	93	64	2,279	179	32	469	837	762	-	-
053	Septicaemia and pyaemia	M.	397	205	33	61	49	49	6,731	3,262	567	613	879	1,410	-	-
		F.	318	164	42	48	34	30	4,629	2,187	511	639	652	640	-	-
054	Bacterial toxæmia	M.	4	2	-	1	-	1	81	8	-	24	-	49	-	-
		F.	4	2	-	2	-	-	65	34	-	31	-	-	-	-
055	Diphtheria	M.	34	24	1	5	4	-	499	364	17	59	59	-	-	-
		F.	23	15	2	6	-	-	624	406	52	168	-	-	-	-
056	Whooping cough	M.	730	721	5	2	2	-	16,559	16,473	36	24	26	-	-	-
		F.	877	867	7	3	-	-	21,818	21,713	55	50	-	-	-	-
057	Meningococcal infections	M.	90	75	8	2	3	2	1,464	1,236	84	44	32	68	-	-
		F.	58	53	-	3	2	-	918	605	-	46	87	-	-	-
059	Tularaemia	M.	2	1	-	-	1	-	27	14	-	-	13	-	-	-
		F.	-	-	-	-	-	-	-	-	-	-	-	-	-	-
060	Leprosy	M.	3	1	1	-	1	-	343	21	317	-	5	-	-	-
		F.	1	-	-	1	-	-	16	-	-	16	-	-	-	-
061	Tetanus	M.	21	4	4	6	4	3	448	45	87	78	215	23	-	-
		F.	8	-	2	1	5	-	167	-	36	6	125	-	-	-
062	Anthrax	M.	2	-	-	2	-	-	18	-	-	18	-	-	-	-
		F.	2	-	-	2	-	-	37	-	-	37	-	-	-	-
063	Gas gangrene	M.	6	2	2	-	1	1	96	11	82	-	2	1	-	-
		F.	2	-	-	1	1	-	44	-	36	8	-	-	-	-
064	Other bacterial diseases	M.	19	6	2	5	3	3	341	49	137	83	19	53	-	-
		F.	34	14	4	6	6	4	483	207	65	54	89	68	-	-
070	Vincent's infection	M.	107	63	27	14	1	2	829	492	175	121	14	27	-	-
		F.	128	91	24	9	1	1	1,054	746	204	72	2	30	-	-
071	Relapsing fever	M.	2	2	-	-	-	-	22	22	-	-	-	-	-	-
		F.	2	1	-	-	1	-	31	17	-	-	14	-	-	-
072	Leptospirosis	M.	1	-	-	-	1	-	16	-	-	-	16	-	-	-
		F.	-	-	-	-	-	-	-	-	-	-	-	-	-	-
073	Yaws	M.	-	-	-	-	-	-	-	-	-	-	-	-	-	-
		F.	-	-	-	-	-	-	-	-	-	-	-	-	-	-
074	Other spirochaetal infections	M.	2	2	-	-	-	-	11	11	-	-	-	-	-	-
		F.	2	2	-	-	-	-	6	6	-	-	-	-	-	-
080	Acute poliomyelitis	M.	346	204	35	89	17	1	24,361	13,134	3,205	6,752	1,267	3	-	-
		F.	316	180	64	47	25	-	20,732	11,507	3,152	5,129	944	-	-	-
081	Late effects of acute poliomyelitis	M.	596	437	85	55	17	2	25,603	16,586	3,822	4,132	1,036	27	-	-
		F.	644	435	98	66	24	1	23,941	17,538	3,219	2,331	839	14	-	-
082	Acute infectious encephalitis	M.	409	259	57	71	19	3	4,263	2,472	586	876	298	31	-	-
		F.	324	161	56	91	13	3	4,575	1,810	575	1,077	1,084	29	-	-
083	Late effects of acute infectious encephalitis,	M.	31	6	3	5	13	4	1,204	132	33	127	606	306	-	-
		F.	26	7	3	4	10	2	642	98	100	58	248	138	-	-

¹ Canada total excludes Ontario, Yukon and Northwest Territories.

TABLEAU 3. Séparations et jours, taux pour 100,000 habitants et moyenne de jours par séparation, selon la liste détaillée, Canada¹, 1961 - suite

Separation rate - Taux des séparations						Days per separation - Jours par séparation						Liste détaillée	N° de rubrique	
Total	Under 15 - Moins de 15	15-24	25-44	45-64	65 and over - et plus	Total	Under 15 - Moins de 15	15-24	25-44	45-64	65 and over - et plus			
-	-	-	-	-	-	-	-	-	-	-	-	Lymphogranulomatose vénérienne	037	
-	-	-	-	-	-	11.3	-	6.0	-	14.0	-	Granulome inguinal vénérien	038	
-	-	-	-	-	-	14.4	15.0	1.5	43.0	-	11.0	Maladies vénériennes autres ou sans précisions	039	
-	-	-	1	1	-	6.5	11.0	-	5.8	7.7	-	Fièvre typhoïde	040	
1	-	4	3	1	-	6.7	3.4	8.0	4.0	18.7	-	Fièvres paratyphoïdes	041	
2	-	8	3	1	-	6.2	10.3	6.1	5.4	5.7	6.0	Autres infections à Salmonella	042	
2	2	3	2	2	1	17.9	19.2	16.6	15.5	19.4	25.0	Choléra	043	
2	2	3	2	1	-	20.3	19.3	17.8	16.4	34.0	27.5	Brucellose (fièvre ondulante)	044	
1	1	1	1	1	-	15.5	18.7	9.2	14.4	13.9	20.5	Dysenterie bacillaire	045	
1	1	2	1	1	1	16.3	15.6	15.2	14.7	17.1	30.0	Amblyose	046	
2	3	1	1	1	1	21.1	18.0	12.7	15.6	32.8	76.5	Autres dysenteries à protozoaires	047	
2	3	1	1	1	2	16.1	17.6	11.2	12.6	15.0	14.3	Formes non précisées de dysenterie	048	
-	-	-	-	-	-	129.0	-	-	-	-	-	Infections et intoxications alimentaires	049	
-	-	-	-	-	-	-	-	-	-	-	-	Scarlatine	050	
1	-	1	1	2	1	18.7	9.0	10.9	14.2	21.5	50.0	Angine à streptocoques	051	
-	-	-	1	1	-	15.1	15.6	8.0	17.2	15.2	10.5	Erysipèle	052	
3	7	1	1	1	1	14.8	16.0	6.8	9.6	5.6	11.0	Septicémie et pyohémie	053	
3	6	1	1	1	2	13.0	14.6	7.8	6.9	8.9	11.6	Toxémie bactérienne	054	
-	-	-	1	-	-	14.3	9.0	6.0	15.1	14.5	19.5	Diptérie	055	
-	-	-	-	-	-	10.5	8.0	9.0	14.3	6.7	14.5	Coqueluche	056	
-	1	-	-	-	-	12.9	12.6	10.3	14.5	17.8	6.0	Infections à méningocoques	057	
1	3	-	1	1	1	13.8	13.5	13.0	15.5	14.0	-	Tularémie	059	
2	3	1	1	1	2	7.5	7.7	5.0	8.1	5.7	9.7	Lèpre	060	
5	3	7	5	7	6	8.0	8.3	4.3	7.9	7.9	8.6	Tétanos	061	
4	2	3	5	6	5	3.6	4.5	2.1	3.5	3.6	5.3	Charbon	062	
4	9	1	-	-	-	3.3	2.5	2.5	2.6	4.6	5.0	Gangrène gazeuse	063	
3	8	1	-	-	-	11.1	11.2	10.6	7.6	4.0	28.0	Autres affections bactériennes	064	
13	19	16	11	5	3	10.8	11.0	8.9	7.3	12.0	14.5	Angine de Vincent	070	
15	19	20	11	8	7	5.4	5.5	5.1	5.0	6.2	8.7	Fièvre récurrente	071	
3	1	-	3	4	10	5.5	5.7	4.8	5.2	6.1	6.9	Leptospirose	072	
4	1	1	4	9	15	7.4	8.1	5.7	5.6	8.2	7.7	Plan	073	
7	10	4	4	5	11	9.0	6.6	6.4	7.2	9.0	11.9	Autres infections à spirochètes	074	
5	8	5	3	3	7	17.0	15.9	17.2	10.0	17.9	28.8	Poliomyélite antérieure aiguë (maladie de Heine-Medin)	080	
-	-	-	-	-	-	14.6	13.3	12.2	13.3	19.2	21.3	Séquelles de la poliomyélite aiguë	081	
-	-	-	-	-	-	20.3	4.0	-	24.0	-	49.0	Encéphalite infectieuse aiguë	082	
1	1	-	-	-	-	16.3	17.0	-	15.5	-	-	Séquelles de l'encéphalite infectieuse aiguë	083	
-	1	-	-	-	-	14.7	15.2	17.0	11.8	14.8	-	-	-	-
-	1	-	-	-	-	27.1	27.1	26.0	27.7	-	-	-	-	-
12	34	1	-	-	-	22.7	22.8	7.2	12.0	13.0	-	-	-	-
15	43	1	-	-	-	24.9	25.0	7.9	16.7	-	-	-	-	-
1	4	1	-	-	-	16.3	16.5	10.5	22.0	10.7	34.0	-	-	-
1	3	-	-	-	-	15.8	15.2	-	15.3	33.5	-	-	-	-
-	-	-	-	-	-	13.5	14.0	-	-	13.0	-	-	-	-
-	-	-	-	-	-	114.3	21.0	317.0	-	5.0	-	-	-	-
-	-	-	-	-	-	16.0	-	-	16.0	-	-	-	-	-
-	-	-	-	-	1	21.3	11.3	21.8	13.0	53.8	7.7	-	-	-
-	-	-	-	1	-	20.9	-	18.0	6.0	25.0	-	-	-	-
-	-	-	-	-	-	9.0	-	-	9.0	-	-	-	-	-
-	-	-	-	-	-	18.5	-	-	18.5	-	-	-	-	-
-	-	-	-	-	-	16.0	5.5	41.0	-	2.0	1.0	-	-	-
-	-	-	-	-	-	22.0	-	-	36.0	8.0	-	-	-	-
-	-	-	-	-	1	17.9	8.2	68.5	16.6	6.3	17.7	-	-	-
1	1	-	-	1	1	14.2	14.8	16.3	9.0	14.8	17.0	-	-	-
2	3	3	1	-	-	7.7	7.8	6.5	8.6	14.0	13.5	-	-	-
2	4	3	1	-	-	8.4	8.2	8.5	8.0	2.0	30.0	-	-	-
-	-	-	-	-	-	11.0	11.0	-	-	-	-	-	-	-
-	-	-	-	-	-	15.5	17.0	-	-	14.0	-	-	-	-
-	-	-	-	-	-	16.0	-	-	-	18.0	-	-	-	-
-	-	-	-	-	-	-	-	-	-	-	-	-	-	-
-	-	-	-	-	-	-	-	-	-	-	-	-	-	-
-	-	-	-	-	-	-	-	-	-	-	-	-	-	-
-	-	-	-	-	-	5.5	5.5	-	-	-	-	-	-	-
-	-	-	-	-	-	3.0	3.0	-	-	-	-	-	-	-
6	10	4	6	2	-	70.4	64.4	91.6	75.9	74.5	3.0	-	-	-
5	9	7	3	3	-	65.6	63.9	49.3	109.1	37.8	-	-	-	-
10	21	9	4	2	-	43.0	38.0	45.0	75.1	60.9	13.5	-	-	-
11	22	11	4	2	-	37.2	38.5	32.8	35.3	35.0	14.0	-	-	-
7	12	6	5	2	1	10.4	9.5	10.3	12.3	15.7	10.3	-	-	-
5	8	6	6	1	1	14.1	11.2	10.3	11.8	83.4	9.7	-	-	-
1	-	-	-	1	1	38.8	22.0	11.0	25.4	46.6	76.5	-	-	-
-	-	-	-	1	-	24.7	14.0	33.3	14.5	24.8	69.0	-	-	-

¹ Le total pour le Canada ne comprend pas l'Ontario, le Yukon et les Territoires du Nord-Ouest.

TABLE 3. Separations and Days, Rates per 100,000 Population and Average Days per Separation, by the Detailed List, Canada,¹ 1961 - Continued

ICD No.	Detailed list	Separations - Séparations						Days - Jours					
		Total	Under 15 Moins de 15	15-24	25-44	45-64	65 and over et plus	Total	Under 15 Moins de 15	15-24	25-44	45-64	65 and over et plus
085	Measles	M. 1,462	1,422	17	20	2	1	13,421	13,167	108	117	16	13
		F. 1,340	1,268	41	20	10	1	12,667	12,116	299	157	87	8
086	Rubella (German measles)	M. 150	146	3	1	-	-	794	766	22	6	-	-
		F. 145	135	7	2	1	-	756	671	40	8	37	-
087	Chickenpox	M. 456	421	10	16	6	3	5,534	5,199	81	116	75	63
		F. 431	400	19	10	1	1	4,632	4,607	159	50	7	9
088	Herpes zoster	M. 398	29	8	43	105	213	5,336	273	49	491	1,302	3,231
		F. 502	20	18	46	138	280	7,226	173	122	559	1,782	4,590
089	Mumps	M. 630	338	123	142	25	2	4,318	2,331	868	936	172	11
		F. 289	168	43	69	6	3	2,161	1,286	357	454	34	30
091	Yellow fever	M. -	-	-	-	-	-	-	-	-	-	-	-
		F. 2	1	1	-	-	-	44	38	6	-	-	-
092	Infectious hepatitis	M. 3,068	1,252	649	856	207	104	38,541	14,025	8,031	11,118	3,221	2,146
		F. 3,207	1,376	745	797	214	75	40,390	15,712	8,869	10,960	3,465	1,384
093	Glandular fever (infectious mononucleosis)	M. 617	278	224	94	20	1	5,871	2,448	2,273	923	209	18
		F. 578	211	270	86	9	2	6,056	1,900	3,004	971	96	85
094	Rabies	M. 1	-	-	-	1	-	15	-	-	-	15	-
		F. 2	1	1	-	-	-	30	15	15	-	-	-
095	Trachoma	M. 8	8	-	-	-	-	85	85	-	-	-	-
		F. 3	2	-	-	1	-	21	13	-	-	8	-
096	Other diseases attributable to viruses	M. 841	414	90	176	101	60	6,148	2,957	592	1,149	877	573
		F. 866	408	140	187	91	40	6,374	2,877	937	1,411	723	426
100	Louse-borne epidemic typhus	M. 1	-	-	1	-	-	4	-	-	4	-	-
		F. 6	-	2	-	1	1	12	-	-	5	2	2
101	Flea-borne endemic typhus (murine)	M. 1	1	-	-	-	-	12	12	-	-	-	-
		F. 2	1	-	-	-	1	11	1	-	-	-	10
102	Brill's disease, not specified as louse or flea-borne	M. 3	1	-	2	-	-	66	17	-	49	-	-
		F. -	-	-	-	-	-	-	-	-	-	-	-
104	Tick-borne typhus	M. -	-	-	-	-	-	-	-	-	-	-	-
		F. -	-	-	-	-	-	-	-	-	-	-	-
107	Typhus, unspecified	M. -	-	-	-	-	-	-	-	-	-	-	-
		F. -	-	-	-	-	-	-	-	-	-	-	-
108	Other rickettsial diseases	M. -	-	-	-	-	-	-	-	-	-	-	-
		F. -	-	-	-	-	-	-	-	-	-	-	-
110	Vivax malaria (benign tertian)	M. 1	-	-	-	1	-	17	-	-	-	17	-
		F. -	-	-	-	-	-	-	-	-	-	-	-
111	Malariae malaria (quartan)	M. -	-	-	-	-	-	-	-	-	-	-	-
		F. -	-	-	-	-	-	-	-	-	-	-	-
112	Falciparum malaria (malignant tertian)	M. 1	-	1	-	-	-	2	-	2	-	-	-
		F. -	-	-	-	-	-	-	-	-	-	-	-
113	Ovale malaria	M. -	-	-	-	-	-	-	-	-	-	-	-
		F. 2	-	1	1	-	-	13	-	9	4	-	-
114	Mixed malarial infections	M. -	-	-	-	-	-	-	-	-	-	-	-
		F. -	-	-	-	-	-	-	-	-	-	-	-
116	Other and unspecified forms of malaria	M. 11	-	1	4	4	2	124	-	5	25	64	30
		F. 9	-	1	6	2	-	103	-	6	68	29	-
117	Recurrent induced malaria	M. 1	-	-	-	-	1	36	-	-	-	-	36
		F. 1	-	-	1	-	-	20	-	-	20	-	-
120	Leishmaniasis	M. 1	-	-	-	1	-	23	-	-	-	23	-
		F. 3	-	-	1	2	-	35	-	-	7	28	-
121	Trypanosomiasis	M. -	-	-	-	-	-	-	-	-	-	-	-
		F. 1	1	-	-	-	-	20	20	-	-	-	-
122	Other protozoal diseases	M. 6	2	-	4	-	-	90	26	-	64	-	-
		F. 17	2	7	7	1	-	894	23	725	143	3	-
123	Schistosomiasis	M. 4	-	-	3	-	1	31	-	-	30	-	1
		F. 1	-	-	1	-	-	11	-	-	11	-	-
124	Other trematode infestation	M. 2	1	1	-	-	-	22	7	15	-	-	-
		F. 2	2	-	-	-	-	11	11	-	-	-	-
125	Hydatid disease	M. 19	3	4	6	5	1	305	35	100	88	60	22
		F. 22	9	3	6	1	3	390	162	45	112	23	48
126	Other cestode infestation	M. 180	65	27	62	16	10	1,127	518	168	282	90	69
		F. 220	73	37	73	32	5	1,313	495	184	379	200	55
127	Filariasis	M. -	-	-	-	-	-	-	-	-	-	-	-
		F. -	-	-	-	-	-	-	-	-	-	-	-
128	Trichiniasis	M. 16	2	1	9	4	-	211	13	39	107	52	-
		F. 23	6	4	10	3	-	350	37	52	183	78	-
129	Ankylostomiasis	M. 11	5	1	3	2	-	189	103	17	44	25	-
		F. 1	1	-	-	-	-	8	8	-	-	-	-
130	Infestation with worms of other, mixed, and unspecified type	M. 395	329	24	34	5	3	2,809	2,290	191	271	40	17
		F. 540	425	55	49	8	3	4,045	3,133	348	437	70	57
131	Dermatophytosis	M. 367	187	54	64	52	10	5,016	2,824	501	937	695	159
		F. 203	101	22	37	35	8	2,448	1,306	200	497	345	100
132	Actinomycosis	M. 20	5	1	5	6	3	774	71	5	54	613	31
		F. 7	4	1	2	2	-	133	109	6	-	18	-
133	Coccidioidomycosis	M. 1	-	-	-	-	1	24	-	-	-	-	24
		F. 1	-	-	-	1	-	9	-	-	-	9	-
134	Other fungus infections	M. 220	164	9	22	16	9	2,774	1,765	125	479	288	117
		F. 254	143	30	48	24	9	2,398	1,363	266	428	217	124

¹ Canada total excludes Ontario, Yukon and Northwest Territories.

TABLEAU 3. Séparations et jours, taux pour 100,000 habitants et moyenne de jours par séparation, selon la liste détaillée, Canada¹, 1961 - suite

Separation rate - Taux des séparations						Days per separation - Jours par séparation						Liste détaillée	N° de rubrique
Total	Under 15 - Moins de 15	15-24	25-44	45-64	65 and over - et plus	Total	Under 15 - Moins de 15	15-24	25-44	45-64	65 and over - et plus		
24	67	2	1	-	-	9.2	9.3	6.4	5.9	8.0	13.0	Rougeole	085
23	62	5	1	1	-	9.5	9.6	7.3	7.9	8.7	8.0
2	7	-	-	-	-	5.3	5.2	7.3	6.0	-	-	Rubéole	086
2	7	1	-	-	-	5.2	5.0	5.7	4.0	37.0	-
8	20	1	1	1	1	12.1	12.3	8.1	7.3	12.5	21.0	Varicelle	087
7	20	2	1	-	-	11.2	11.5	8.4	5.0	7.0	9.0
7	1	1	3	10	48	13.4	9.4	6.1	11.2	12.4	15.2	Zona	088
9	1	2	3	14	64	14.4	8.7	6.8	12.2	12.9	16.4
10	16	14	9	2	-	6.9	6.9	7.1	6.6	6.9	5.5	Oreillons	089
5	8	5	4	1	1	7.5	7.7	8.3	6.8	5.7	10.0
-	-	-	-	-	-	-	-	-	-	-	-	Fièvre jaune	091
-	-	-	-	-	-	22.0	38.0	6.0	-	-	-
51	59	72	55	20	24	12.6	11.2	12.4	13.0	15.6	20.6	Hépatite infectieuse	092
54	68	84	52	22	17	12.6	11.4	11.9	13.8	16.2	18.5
10	13	25	6	2	-	9.5	8.8	10.1	9.8	10.5	18.0	Mononucléose infectieuse (fièvre ganglionnaire)	093
10	10	30	6	1	-	10.5	9.0	11.1	11.3	10.7	42.5
-	-	-	-	-	-	15.0	-	-	-	15.0	-	Rage	094
-	-	-	-	-	-	15.0	15.0	15.0	-	-	-
-	-	-	-	-	-	10.6	10.6	-	-	-	-	Trachome	095
-	-	-	-	-	-	7.0	6.5	-	-	8.0	-
14	19	10	11	10	14	7.3	7.1	6.6	6.5	8.7	9.6	Autres maladies attribuables à un virus	096
15	20	16	12	9	9	7.4	7.1	6.7	7.5	7.9	10.7
-	-	-	-	-	-	4.0	-	-	4.0	-	-	Typhus épidémique à poux	100
-	-	-	-	-	-	2.0	-	1.5	2.5	2.0	2.0
-	-	-	-	-	-	12.0	12.0	-	-	-	-	Typhus endémique à puces (typhus murin)	101
-	-	-	-	-	-	5.5	1.0	-	-	-	10.0
-	-	-	-	-	-	22.0	17.0	-	24.5	-	-	Maladie de Brill, non spécifiée comme typhus à poux ou à puces	102
-	-	-	-	-	-	-	-	-	-	-	-
-	-	-	-	-	-	-	-	-	-	-	-	Typhus à tiques	104
-	-	-	-	-	-	-	-	-	-	-	-
-	-	-	-	-	-	-	-	-	-	-	-	Typhus sans précisions	107
-	-	-	-	-	-	-	-	-	-	-	-
-	-	-	-	-	-	-	-	-	-	-	-	Autres maladies à Rickettsia	108
-	-	-	-	-	-	-	-	-	-	-	-
-	-	-	-	-	-	17.0	-	-	-	17.0	-	Paludisme à Plasmodium vivax (fièvre tierce bénigne)	110
-	-	-	-	-	-	-	-	-	-	-	-
-	-	-	-	-	-	-	-	-	-	-	-	Paludisme à Plasmodium malariae (fièvre quarte bénigne)	111
-	-	-	-	-	-	-	-	-	-	-	-
-	-	-	-	-	-	2.0	-	2.0	-	-	-	Paludisme à Plasmodium falciparum (fièvre tierce maligne)	112
-	-	-	-	-	-	-	-	-	-	-	-
-	-	-	-	-	-	6.5	-	9.0	4.0	-	-	Paludisme à Plasmodium ovale	113
-	-	-	-	-	-	-	-	-	-	-	-
-	-	-	-	-	-	-	-	-	-	-	-	Infections paludéennes mixtes	114
-	-	-	-	-	-	-	-	-	-	-	-
-	-	-	-	-	-	11.3	-	5.0	6.3	16.0	15.0	Formes de paludisme autres ou sans précisions	116
-	-	-	-	-	-	11.4	-	6.0	11.3	14.5	-
-	-	-	-	-	-	36.0	-	-	-	-	36.0	Rechute de paludisme provoqué	117
-	-	-	-	-	-	20.0	-	-	20.0	-	-
-	-	-	-	-	-	23.0	-	-	-	23.0	-	Leishmaniose	120
-	-	-	-	-	-	11.7	-	-	7.0	14.0	-
-	-	-	-	-	-	-	-	-	-	-	-	Trypanosomiase	121
-	-	-	-	-	-	20.0	20.0	-	-	-	-
-	-	-	-	-	-	15.0	13.0	-	16.0	-	-	Autres maladies à protozoaires	122
-	-	1	-	-	-	52.6	11.5	103.6	20.4	3.0	-
-	-	-	-	-	-	7.8	-	-	10.0	-	1.0	Schistosomiase	123
-	-	-	-	-	-	11.0	-	-	11.0	-	-
-	-	-	-	-	-	11.0	7.0	15.0	-	-	-	Autres infections à trématodes	124
-	-	-	-	-	-	5.5	5.5	-	-	-	-
-	-	-	-	-	-	16.1	11.7	25.0	14.7	12.0	22.0	Échinococcose	125
-	-	-	-	-	1	17.7	18.0	15.0	18.7	23.0	18.0
3	3	3	4	2	2	6.3	8.0	6.2	4.5	5.6	6.9	Autres infections à cestodes	126
4	4	4	5	3	1	6.0	6.8	5.0	5.2	6.3	11.0
-	-	-	-	-	-	-	-	-	-	-	-	Filariose	127
-	-	-	-	-	-	-	-	-	-	-	-
-	-	-	1	-	-	13.2	6.5	39.0	11.9	13.0	-	Trichinose	128
-	-	-	1	-	-	15.2	6.2	13.0	18.3	26.0	-
-	-	-	-	-	-	17.2	20.6	17.0	14.7	12.5	-	Ankylostomiase	129
-	-	-	-	-	-	8.0	8.0	-	-	-	-
7	15	3	2	-	1	7.1	7.0	8.0	8.0	8.0	5.7	Helminthiases autres, mixtes ou sans précisions	130
9	21	6	3	1	1	7.5	7.4	6.3	8.9	8.8	19.0
6	9	6	4	5	2	13.7	15.1	9.3	13.1	13.4	15.9	Dermatomycose	131
3	5	2	2	4	2	12.1	12.9	9.1	13.4	9.9	12.5
-	-	-	-	1	1	38.7	14.2	5.0	10.8	102.2	10.3	Actinomycose	132
-	-	-	-	-	-	19.0	27.3	6.0	-	9.0	-
-	-	-	-	-	-	24.0	-	-	-	-	24.0	Coccidiomycose	133
-	-	-	-	-	-	9.0	-	-	-	9.0	-
4	8	1	1	2	2	12.6	10.8	13.9	21.8	18.0	13.0	Autres mycoses	134
4	7	3	3	2	2	9.4	9.5	8.9	8.9	9.0	13.8

¹ Le total pour le Canada ne comprend pas l'Ontario, le Yukon et les Territoires du Nord-Ouest.

TABLE 3. Separations and Days, Rates per 100,000 Population and Average Days per Separation, by the Detailed List, Canada, 1961 - Continued

ICD No.	Detailed list	Separations - Séparations					Days - Jours						
		Total	Under 15 - Moins de 15	15-24	25-44	45-64	65 and over - et plus	Total	Under 15 - Moins de 15	15-24	25-44	45-64	65 and over - et plus
135	Scabies.....	M. 108	76	15	8	7	2	1,109	760	157	51	61	80
		F. 131	104	11	9	4	3	1,143	931	59	78	29	46
136	Pediculosis	M. 16	7	3	1	4	1	244	111	49	7	67	10
		F. 33	27	2	3	1	-	400	364	12	19	5	-
137	Other arthropod infestation	M. 9	6	-	3	-	-	58	31	-	27	-	-
		F. 4	4	-	-	-	-	21	21	-	-	-	-
138	Other infective and parasitic diseases	M. 408	196	38	108	55	11	4,352	1,160	590	1,678	664	260
		F. 424	165	45	100	93	21	4,097	930	324	1,092	1,218	533
140	Malignant neoplasm of lip	M. 370	-	-	26	113	231	4,716	-	-	181	1,089	3,446
		F. 16	2	-	2	6	6	389	5	-	25	110	249
141	Malignant neoplasm of tongue.....	M. 187	1	-	10	87	89	5,540	1	-	860	2,227	2,452
		F. 64	-	-	4	25	35	1,432	-	-	111	617	704
142	Malignant neoplasm of salivary gland	M. 118	-	4	25	48	41	2,046	-	19	266	743	1,018
		F. 134	5	7	39	55	28	1,881	76	71	402	835	497
143	Malignant neoplasm of floor of mouth	M. 78	-	-	1	36	39	1,960	-	-	7	1,104	849
		F. 11	-	2	-	4	5	371	-	214	-	67	90
144	Malignant neoplasm of other parts of mouth, and of mouth unspecified.	M. 167	-	-	2	55	110	5,252	-	-	7	1,770	3,475
		F. 59	-	1	1	28	29	1,274	-	36	20	577	641
145	Malignant neoplasm of oral mesopharynx	M. 62	-	-	-	19	43	1,477	-	-	-	417	1,060
		F. 16	-	-	2	8	6	436	-	-	10	398	28
146	Malignant neoplasm of nasopharynx	M. 50	-	-	10	28	12	1,257	-	-	290	708	259
		F. 14	-	-	3	3	8	282	-	-	50	38	194
147	Malignant neoplasm of hypopharynx	M. 19	-	-	1	7	11	907	-	-	64	353	490
		F. 18	-	-	-	10	8	865	-	-	-	260	605
148	Malignant neoplasm of pharynx, unspecified	M. 72	1	4	4	24	39	2,293	38	293	89	836	1,037
		F. 25	-	-	4	12	9	725	-	-	89	484	152
150	Malignant neoplasm of oesophagus	M. 337	1	-	9	107	220	8,767	2	-	227	3,279	5,259
		F. 137	1	1	9	39	87	3,150	1	5	115	1,133	1,896
151	Malignant neoplasm of stomach	M. 2,140	4	3	69	717	1,347	53,247	42	98	1,962	17,421	33,724
		F. 946	6	3	69	325	543	26,756	25	28	1,884	8,291	16,528
152	Malignant neoplasm of small intestine, including duodenum.	M. 41	2	2	4	14	19	982	27	61	112	329	453
		F. 31	-	-	5	10	16	1,159	-	-	140	219	800
153	Malignant neoplasm of large intestine, except rectum.	M. 1,806	2	8	121	633	1,042	51,801	26	124	2,814	16,729	32,108
		F. 1,823	4	12	176	711	920	56,147	79	428	4,195	21,290	30,155
154	Malignant neoplasm of rectum.....	M. 1,233	-	2	77	434	720	44,505	-	29	2,068	13,957	28,451
		F. 836	-	-	89	336	411	25,773	-	-	2,245	10,255	13,273
155	Malignant neoplasm of biliary passages and of liver (stated to be primary site).	M. 189	1	1	6	64	117	4,449	20	7	229	1,518	2,675
		F. 236	2	-	10	68	156	6,232	25	-	230	2,037	3,940
156	Malignant neoplasm of liver (secondary and unspecified).	M. 189	-	2	10	77	100	4,289	-	66	200	1,700	2,323
		F. 162	-	-	11	61	90	4,245	-	-	128	1,574	2,543
157	Malignant neoplasm of pancreas.....	M. 751	-	-	32	293	426	18,846	-	-	820	6,864	11,162
		F. 365	-	-	11	134	220	10,579	-	-	545	3,474	6,560
158	Malignant neoplasm of peritoneum	M. 58	1	2	6	22	27	1,449	16	49	124	470	790
		F. 102	2	1	11	46	42	2,247	8	10	236	1,016	977
159	Malignant neoplasm of unspecified digestive organs.	M. 22	-	-	2	4	16	417	-	-	54	135	228
		F. 18	-	-	2	1	15	369	-	-	30	2	337
160	Malignant neoplasm of nose, nasal cavities, middle ear, and accessory sinuses.	M. 116	-	-	26	41	49	3,016	-	-	344	785	1,887
		F. 58	2	1	7	26	22	1,579	54	9	206	663	647
161	Malignant neoplasm of larynx	M. 367	2	-	20	160	185	10,540	52	-	312	4,525	5,651
		F. 58	-	-	7	23	28	1,430	-	-	200	477	753
162	Malignant neoplasm of bronchus and trachea, and of lung specified as primary.	M. 1,818	-	-	84	797	937	50,755	-	-	2,007	21,991	26,757
		F. 285	-	1	23	135	126	7,031	-	3	345	3,445	3,238
163	Malignant neoplasm of lung, unspecified as to whether primary or secondary.	M. 960	5	3	49	436	467	24,812	73	117	1,212	11,060	12,350
		F. 292	2	2	42	131	115	7,431	45	19	1,068	3,044	3,235
164	Malignant neoplasm of mediastinum.....	M. 22	-	3	5	9	5	1,504	-	92	1,035	295	82
		F. 16	3	1	2	6	4	274	18	25	20	124	87
165	Malignant neoplasm of thoracic organs (secondary).	M. 24	2	1	2	5	14	530	3	72	35	102	318
		F. 21	-	1	2	8	10	355	-	19	68	134	134
170	Malignant neoplasm of breast	M. 95	1	-	9	35	50	2,529	9	-	252	980	1,288
		F. 5,070	1	11	1,063	2,526	1,469	121,902	1	157	20,119	59,806	41,819
171	Malignant neoplasm of cervix uteri	M. -	-	-	-	-	-	-	-	-	-	-	-
		F. 3,464	1	29	1,432	1,492	510	59,729	26	168	20,622	27,269	11,644
172	Malignant neoplasm of corpus uteri	M. -	-	-	-	-	-	-	-	-	-	-	-
		F. 656	3	1	52	347	253	10,482	25	6	585	5,328	4,538
173	Malignant neoplasm of other parts of uterus, including chorionepithelioma.	M. -	-	-	-	-	-	-	-	-	-	-	-
		F. 16	1	2	8	4	1	259	1	33	153	60	12
174	Malignant neoplasm of uterus, unspecified	M. -	-	-	-	-	-	-	-	-	-	-	-
		F. 596	-	-	81	313	202	11,507	-	-	1,536	5,864	4,107

¹ Canada total excludes Ontario, Yukon and Northwest Territories.

TABLEAU 3. Séparations et jours, taux pour 100,000 habitants et moyenne de jours par séparation, selon la liste détaillée, Canada¹, 1961 - suite

Separation rate - Taux des séparations						Days per separation - Jours par séparation						Liste détaillée	N° de rubrique
Total	Under 15 - Moins de 15	15-24	25-44	45-64	65 and over - et plus	Total	Under 15 - Moins de 15	15-24	25-44	45-64	65 and over - et plus		
2	4	2	1	1	—	10.3	10.0	10.5	6.4	8.7	40.0	Gale	135
2	5	1	1	—	1	8.7	9.0	5.4	8.7	7.3	15.3	Pédiculose.....	136
—	—	—	—	—	—	15.3	15.9	16.3	7.0	16.8	10.0	Autres infections à arthropodes	137
1	1	—	—	—	—	12.1	13.5	6.0	6.3	5.0	—	Autres maladies infectieuses et parasitaires	138
—	—	—	—	—	—	6.4	5.2	—	9.0	—	—	Tumeur maligne de la lèvre (buccale)	140
—	—	—	—	—	—	5.3	5.3	—	—	—	—	Tumeur maligne de la langue	141
7	9	4	7	5	2	10.7	5.9	15.5	15.5	12.1	23.6	Tumeur maligne des glandes salivaires	142
7	8	5	6	9	5	9.7	5.6	7.2	10.9	13.1	25.4	Tumeur maligne du plancher de la bouche	143
6	—	—	2	11	52	12.7	—	—	7.0	9.6	14.9	Tumeur maligne de parties autres ou non spécifiées de la cavité buccale.	144
—	—	—	—	1	1	24.3	2.5	—	12.5	18.3	41.5	Tumeur maligne de l'oropharynx.....	145
3	—	—	1	8	20	29.6	1.0	—	86.0	25.6	27.6	Tumeur maligne du rhinopharynx	146
1	—	—	—	3	8	22.4	—	—	27.8	24.7	20.1	Tumeur maligne de l'hypopharynx	147
2	—	—	2	5	9	17.3	—	4.8	10.6	15.5	24.8	Tumeur maligne du pharynx sans précisions	148
2	—	1	3	6	6	14.0	15.2	10.1	10.3	15.2	17.8	Tumeur maligne de l'oesophage	150
1	—	—	—	4	9	25.8	—	—	7.0	30.7	21.8	Tumeur maligne de l'estomac	151
—	—	—	—	—	1	33.7	—	107.0	—	16.8	18.0	Tumeur maligne de l'intestin grêle (y compris le duodénum).	152
3	—	—	—	5	25	31.4	—	—	3.5	32.2	31.6	Tumeur maligne du gros intestin (rectum non compris).	153
1	—	—	—	3	7	21.6	—	36.0	20.0	20.6	22.1	Tumeur maligne du rectum.....	154
1	—	—	—	2	10	23.8	—	—	—	21.9	24.7	Tumeur maligne des voies biliaires, et du foie, spécifiée comme primitive.	155
—	—	—	—	1	1	27.3	—	—	5.0	49.8	4.7	Tumeur maligne du foie (secondaire ou sans précisions).	156
1	—	—	1	3	3	25.1	—	—	29.0	25.3	21.6	Tumeur maligne du pancréas.....	157
—	—	—	—	—	2	20.1	—	—	16.7	12.7	24.3	Tumeur maligne du péritoine.....	158
—	—	—	—	1	2	47.7	—	—	64.0	50.4	44.5	Tumeur maligne d'organes non spécifiés de l'appareil digestif.	159
—	—	—	—	1	2	48.1	—	—	—	26.0	75.6	Tumeur maligne du nez, des fosses nasales, de l'oreille moyenne et des sinus annexes.	160
1	—	—	—	2	9	31.8	38.0	73.3	22.3	34.8	26.6	Tumeur maligne du larynx	161
—	—	—	—	1	2	29.0	—	—	22.3	40.3	16.9	Tumeur maligne des bronches et de la trachée; tumeur maligne du poumon spécifiée comme primitive.	162
6	—	—	1	10	50	26.0	2.0	—	25.2	30.6	23.9	Tumeur maligne du poumon non spécifiée comme primitive ou secondaire.	163
2	—	—	1	4	20	23.0	1.0	5.0	12.8	29.1	21.8	Tumeur maligne du médiastin	164
35	—	—	4	70	305	24.9	10.5	32.7	28.4	24.3	25.0	Tumeur maligne (secondaire) des organes thoraciques.	165
16	—	—	4	33	123	28.3	4.2	9.3	27.3	25.5	30.4	Tumeur maligne du sein.....	170
1	—	—	—	1	4	24.0	13.5	30.5	28.0	23.5	23.8	Tumeur maligne du col utérin	171
1	—	—	—	1	4	37.4	—	—	28.0	21.9	50.0	Tumeur maligne du corps de l'utérus.....	172
30	—	1	8	62	236	28.7	13.0	15.5	23.3	26.4	30.8	Tumeur maligne d'autres parties de l'utérus (y compris le chorio-épithéliome).	173
31	—	1	11	72	209	30.8	19.8	35.7	23.8	29.9	32.8	Tumeur maligne de l'utérus sans précisions	174
20	—	—	5	42	163	36.1	—	14.5	26.9	32.2	39.5		
14	—	—	6	34	93	30.8	—	—	25.2	30.5	32.3		
3	—	—	—	6	28	23.5	20.0	7.0	38.2	23.7	22.9		
4	—	—	1	7	35	26.4	12.5	—	23.0	30.0	25.3		
3	—	—	—	7	23	22.7	—	33.0	20.0	22.1	23.2		
3	—	—	1	6	20	26.2	—	—	11.6	25.8	28.3		
12	—	—	—	29	96	25.1	—	—	25.6	23.4	26.2		
6	—	—	—	14	50	29.0	—	—	49.5	25.9	29.8		
1	—	—	—	2	6	25.0	16.0	24.5	20.7	21.4	29.3		
2	—	—	—	5	10	22.0	4.0	10.0	21.5	22.1	23.3		
—	—	—	—	—	4	19.0	—	—	27.0	33.8	14.3		
—	—	—	—	—	3	20.5	—	—	15.0	2.0	22.5		
2	—	—	—	—	11	26.0	—	—	13.2	19.1	38.5		
1	—	—	—	—	5	27.2	27.0	9.0	29.4	25.5	29.4		
6	—	—	—	—	42	28.7	26.0	—	15.6	28.3	30.5		
1	—	—	—	—	6	24.7	—	—	28.6	20.7	26.9		
30	—	—	—	—	212	27.9	—	—	23.9	27.6	28.6		
5	—	—	—	—	29	24.7	—	—	3.0	15.0	25.5		
16	—	—	—	—	106	25.8	14.6	39.0	24.7	25.4	26.4		
5	—	—	—	—	28	25.4	22.5	9.5	25.9	23.2	28.1		
—	—	—	—	—	1	68.4	—	—	30.7	207.0	16.4		
—	—	—	—	—	1	17.1	6.0	25.0	10.0	20.7	21.8		
—	—	—	—	—	3	22.1	1.5	72.0	17.5	20.4	22.7		
—	—	—	—	—	2	16.9	—	19.0	34.0	18.8	13.4		
2	—	—	—	—	11	26.6	9.0	—	28.0	28.0	25.8		
86	—	—	—	—	333	24.0	1.0	14.3	18.9	23.7	28.5		
—	—	—	—	—	—	—	—	—	—	—	—		
59	—	—	—	—	116	17.2	26.0	5.8	14.4	18.3	22.8		
—	—	—	—	—	—	—	—	—	—	—	—		
11	—	—	—	—	57	16.0	8.3	6.0	11.3	15.4	17.9		
—	—	—	—	—	—	—	—	—	—	—	—		
—	—	—	—	—	—	16.2	1.0	16.5	19.1	15.0	12.0		
—	—	—	—	—	—	—	—	—	—	—	—		
10	—	—	—	—	46	19.3	—	—	19.0	18.7	20.3		

¹ Le total pour le Canada ne comprend pas l'Ontario, le Yukon et les Territoires du Nord-Ouest.

HOSPITAL MORBIDITY

TABLE 3. Separations and Days, Rates per 100,000 Population and Average Days per Separation, by the Detailed List, Canada,¹ 1961 - Continued

ICD No.	Detailed list	Separations - Séparations						Days - Jours					
		Total	Under 15 - Moins de 15	15-24	25-44	45-64	65 and over - et plus	Total	Under 15 - Moins de 15	15-24	25-44	45-64	65 and over - et plus
175	Malignant neoplasm of ovary, Fallopian tube, and broad ligament.	M. - F. 901	- 7	- 17	- 123	- 476	- 278	- 22,348	- 80	- 331	- 2,351	- 11,445	- 8,141
176	Malignant neoplasm of other and unspecified female genital organs.	M. - F. 308	- -	- 2	- 34	- 121	- 151	- 8,394	- -	- 5	- 618	- 3,112	- 4,659
177	Malignant neoplasm of prostate.	M. 3,374 F. -	2 -	- -	18 -	456 -	2,898 -	94,190 -	33 -	- -	655 -	10,747 -	82,755 -
178	Malignant neoplasm of testis.	M. 127 F. -	9 -	17 -	71 -	21 -	9 -	2,178 -	181 -	410 -	1,138 -	269 -	180 -
179	Malignant neoplasm of other and unspecified male genital organs.	M. 100 F. -	1 -	- -	7 -	23 -	69 -	2,626 -	3 -	- -	201 -	384 -	2,038 -
180	Malignant neoplasm of kidney.	M. 477 F. 304	45 27	1 3	34 21	206 123	191 130	14,396 7,878	1,087 601	19 28	877 515	6,532 3,258	5,881 3,474
181	Malignant neoplasm of bladder and other urinary organs.	M. 1,739 F. 571	4 1	2 1	64 22	504 188	1,165 359	37,059 11,566	88 10	4 3	771 238	9,387 3,451	26,809 7,864
190	Malignant melanoma of skin.	M. 184 F. 188	10 10	3 15	38 56	63 70	70 37	2,762 2,892	33 119	37 138	532 673	861 1,230	1,299 732
191	Other malignant neoplasm of skin.	M. 738 F. 441	13 4	3 7	54 40	223 129	445 261	13,330 7,802	113 44	34 68	650 402	2,968 1,730	9,565 5,558
192	Malignant neoplasm of eye.	M. 100 F. 61	39 24	1 1	12 6	23 13	25 17	1,184 964	411 295	1 4	80 40	331 292	361 333
193	Malignant neoplasm of brain and other parts of nervous system.	M. 392 F. 225	78 52	31 17	76 53	146 76	61 27	13,958 9,259	2,491 1,984	951 664	2,659 2,252	5,655 3,298	2,202 1,061
194	Malignant neoplasm of thyroid gland.	M. 95 F. 215	8 10	- 12	15 53	47 81	25 59	2,389 4,060	166 137	- 231	156 530	1,341 1,789	726 1,373
195	Malignant neoplasm of other endocrine glands.	M. 21 F. 24	7 3	1 2	5 5	6 11	2 3	761 569	70 23	201 43	31 89	276 315	183 99
196	Malignant neoplasm of bone (including jaw bone).	M. 303 F. 281	22 37	44 27	44 36	86 103	107 78	8,945 8,955	435 702	1,383 594	1,059 1,650	2,886 3,374	3,182 2,635
197	Malignant neoplasm of connective tissue.	M. 108 F. 88	12 12	10 7	19 22	36 22	31 25	2,455 1,842	261 198	243 302	406 336	901 390	644 616
198	Secondary and unspecified malignant neoplasm of lymph nodes.	M. 72 F. 55	4 -	- 3	4 13	28 23	36 16	1,221 802	68 -	- 25	60 117	511 298	582 362
199	Malignant neoplasm of other and unspecified sites.	M. 986 F. 1,225	32 17	14 17	108 199	362 528	470 464	23,883 34,498	549 260	138 332	2,520 4,755	9,196 14,785	11,480 14,366
200	Lymphosarcoma and reticulosarcoma.	M. 511 F. 285	34 19	30 13	80 43	190 106	177 104	12,220 6,990	817 299	663 361	1,818 883	4,021 2,750	4,901 2,697
201	Hodgkin's disease.	M. 469 F. 302	36 15	71 60	195 123	108 75	59 29	9,090 6,221	401 311	1,390 906	3,496 2,316	2,449 1,955	1,354 733
202	Other forms of lymphoma (reticulososis).	M. 102 F. 103	13 14	3 5	22 16	45 42	19 26	2,172 2,142	143 517	17 176	256 232	1,041 696	715 521
203	Multiple myeloma (plasmocytoma).	M. 310 F. 205	4 2	1 1	18 25	128 73	159 104	10,759 5,698	46 13	2 8	510 388	4,643 1,901	5,558 3,388
204	Leukaemia and aleukaemia.	M. 1,393 F. 814	271 214	78 66	133 106	317 177	594 251	24,841 15,652	4,034 2,877	1,242 1,013	2,356 2,017	5,634 3,327	11,575 6,418
205	Mycosis fungoides.	M. 17 F. 8	1 -	- -	3 1	8 6	5 1	515 130	17 -	- -	12 15	188 104	298 11
210	Benign neoplasm of buccal cavity and pharynx.	M. 202 F. 262	46 56	19 39	45 75	64 60	28 32	1,257 1,289	210 266	142 175	248 377	479 238	178 233
211	Benign neoplasm of other parts of digestive system.	M. 853 F. 763	162 110	25 45	149 183	295 270	222 155	9,631 9,074	1,350 1,017	191 413	1,388 1,953	3,115 3,348	3,587 2,343
212	Benign neoplasm of respiratory system.	M. 372 F. 342	74 45	21 39	128 127	114 102	35 29	2,690 2,146	515 331	94 276	857 632	845 763	379 144
213	Benign neoplasm of breast.	M. 64 F. 2,514	17 19	11 574	15 1,396	13 462	8 63	313 12,298	58 92	40 2,253	69 6,580	82 2,793	64 580
214	Uterine fibromyoma.	M. - F. 7,290	- 3	- 58	- 3,938	- 3,173	- 118	- 90,649	- 28	- 415	- 46,623	- 41,609	- 1,974
215	Other benign neoplasm of uterus.	M. - F. 6,155	- 6	- 235	- 3,254	- 2,430	- 230	- 49,545	- 52	- 1,559	- 26,695	- 19,196	- 2,043
216	Benign neoplasm of ovary.	M. - F. 6,020	- 116	- 1,689	- 3,386	- 673	- 156	- 68,033	- 955	- 15,800	- 38,752	- 9,629	- 2,897
217	Benign neoplasm of other female genital organs.	M. - F. 1,512	- 22	- 280	- 891	- 288	- 31	- 9,935	- 196	- 1,673	- 5,738	- 2,003	- 325
218	Benign neoplasm of male genital organs.	M. 410 F. -	95 -	32 -	98 -	157 -	28 -	3,221 -	732 -	165 -	619 -	1,342 -	363 -
219	Benign neoplasm of kidney and other urinary organs.	M. 432 F. 295	9 6	17 13	66 76	159 124	181 76	5,515 3,135	108 46	114 67	490 734	1,896 1,410	2,907 878

¹ Canada total excludes Ontario, Yukon and Northwest Territories.

TABLEAU 3. Séparations et jours, taux pour 100,000 habitants et moyenne de jours par séparation, selon la liste détaillée, Canada¹, 1961 - suite

Separation rate - Taux des séparations						Days per separation - Jours par séparation						Liste détaillée	N° de rubrique
Total	Under 15 - Moins de 15	15-24	25-44	45-64	65 and over - et plus	Total	Under 15 - Moins de 15	15-24	25-44	45-64	65 and over - et plus		
15	—	2	8	48	63	24.8	11.4	19.5	19.1	24.0	29.3	Tumeur maligne de l'ovaire, de la trompe et du ligament large.	175
5	—	—	2	12	34	27.3	—	2.5	18.2	25.7	30.9	Tumeur maligne d'organes génitaux de la femme, autres ou non précisés.	176
56	—	—	1	44	656	27.9	16.5	—	36.4	23.6	28.6	Tumeur maligne de la prostate	177
2	—	2	5	2	2	17.1	20.1	24.1	16.0	12.8	20.0	Tumeur maligne du testicule	178
2	—	—	—	2	16	26.3	3.0	—	28.7	16.7	29.5	Tumeur maligne d'organes génitaux de l'homme, autres ou non précisés.	179
8	2	—	2	20	43	30.2	24.2	19.0	25.8	31.7	30.8	Tumeur maligne du rein	180
5	1	—	1	12	30	25.9	22.3	9.3	24.5	26.5	26.7	—	—
29	—	—	4	49	264	21.3	22.0	2.0	12.0	18.6	23.0	Tumeur maligne de la vessie et d'autres organes urinaux.	181
10	—	—	1	19	81	20.3	10.0	3.0	10.8	18.4	21.9	—	—
3	—	—	2	6	16	15.0	3.3	12.3	14.0	13.7	18.6	Mélanome malin de la peau	190
3	—	2	4	7	8	15.4	11.9	9.2	12.0	17.6	19.8	—	—
12	1	—	3	22	101	18.1	8.7	11.3	12.0	13.3	21.5	Autres tumeurs malignes de la peau	191
7	—	1	3	13	59	17.7	11.0	8.7	10.1	13.4	21.3	—	—
2	2	—	1	2	6	11.8	10.5	1.0	6.7	14.4	14.4	Tumeur maligne de l'oeil	192
1	1	—	—	1	4	15.8	12.3	4.0	6.7	22.5	19.6	—	—
6	4	3	5	14	14	35.6	31.9	30.7	35.0	38.7	36.1	Tumeur maligne du cerveau et d'autres parties du système nerveux.	193
4	3	2	3	8	6	41.2	38.2	39.1	42.5	43.4	39.3	—	—
2	—	—	1	5	6	25.1	20.8	—	10.4	28.5	29.0	Tumeur maligne du corps thyroïde	194
4	—	1	3	8	13	18.9	13.7	19.3	10.0	22.1	23.3	—	—
—	—	—	—	1	—	36.2	10.0	201.0	6.2	46.0	91.5	Tumeur maligne d'autres glandes endocrines	195
—	—	—	—	1	1	23.7	7.7	21.5	17.8	28.6	33.0	—	—
5	1	5	3	8	24	29.5	19.8	31.4	24.1	33.6	29.7	Tumeur maligne des os	196
5	2	3	2	10	18	31.9	19.0	22.0	45.8	32.8	33.8	—	—
2	1	1	1	4	7	22.7	21.8	24.3	21.4	25.0	20.8	Tumeur maligne du tissu conjonctif	197
1	1	1	1	2	6	20.9	16.5	43.1	15.3	17.7	24.6	—	—
1	—	—	—	3	8	17.0	17.0	—	15.0	18.3	16.2	Tumeur maligne des ganglions lymphatiques, secondaire ou sans précisions.	198
1	—	—	1	2	4	14.6	—	8.3	9.0	13.0	22.6	—	—
16	2	2	7	35	106	24.2	17.2	9.9	23.3	25.4	24.4	Tumeurs malignes de sièges autres ou non précisés.	199
21	2	2	13	54	105	28.2	15.3	19.5	23.9	28.0	31.0	—	—
8	2	3	5	18	40	23.9	24.0	22.1	22.7	21.2	27.7	Lymphosarcome et réticulosarcome	200
5	1	1	3	11	24	24.5	15.7	27.8	20.5	25.9	25.9	—	—
8	2	8	13	11	13	19.4	11.1	19.6	17.9	22.7	22.9	Maladie de Hodgkin	201
5	1	7	8	8	7	20.6	20.7	15.1	18.8	26.1	25.3	—	—
2	1	—	1	4	4	21.3	11.0	5.7	11.6	23.1	37.6	Autres formes de lymphome (réticulose)	202
2	1	1	1	4	6	20.8	36.9	35.2	14.5	16.6	20.0	—	—
5	—	—	1	12	36	34.7	11.5	2.0	28.3	36.3	35.0	Myélome multiple (plasmocytome)	203
3	—	—	2	7	24	27.8	6.5	8.0	15.5	26.0	32.6	—	—
23	13	9	9	31	135	17.8	14.9	15.9	17.7	17.8	19.5	Leucémie et aleucémie	204
14	11	7	7	18	57	19.2	13.4	15.3	19.0	18.8	25.6	—	—
—	—	—	—	1	1	30.3	17.0	—	4.0	23.5	59.6	Mycosis fongofide	205
—	—	—	—	1	—	16.3	—	—	15.0	17.3	11.0	—	—
3	2	2	3	6	6	6.2	4.8	7.5	5.5	7.5	6.4	Tumeur bénigne de la cavité buccale et du pharynx.	210
4	3	4	5	6	7	4.9	4.8	4.5	5.0	4.0	7.3	—	—
14	8	3	10	29	50	11.3	8.3	7.6	9.3	10.6	16.2	Tumeur bénigne des autres parties de l'appareil digestif.	211
13	5	5	12	27	35	11.9	9.2	9.2	10.7	12.4	15.1	—	—
6	3	2	8	11	8	7.2	7.0	4.5	6.7	7.4	10.8	Tumeur bénigne de l'appareil respiratoire	212
6	2	4	8	10	7	6.3	7.4	7.1	5.0	7.5	5.0	—	—
1	1	1	1	1	2	4.9	3.4	3.6	4.6	6.3	8.0	Tumeur bénigne du sein	213
43	1	65	90	47	14	4.9	4.8	3.9	4.7	6.0	9.2	—	—
—	—	—	—	—	—	—	—	—	—	—	—	Fibromyome de l'utérus	214
124	—	7	255	322	27	12.4	9.3	7.2	11.8	13.1	16.7	—	—
—	—	—	—	—	—	—	—	—	—	—	—	Autres tumeurs bénignes de l'utérus	215
104	—	26	210	247	52	8.0	8.7	6.6	8.2	7.9	8.9	—	—
—	—	—	—	—	—	—	—	—	—	—	—	Tumeur bénigne de l'ovaire	216
102	6	190	219	68	35	11.3	8.2	9.4	11.4	14.3	18.6	—	—
—	—	—	—	—	—	—	—	—	—	—	—	Tumeur bénigne des autres organes génitaux de la femme.	217
26	1	32	58	29	7	6.6	8.9	6.0	6.4	7.0	10.5	—	—
7	4	4	6	15	6	7.9	7.7	5.2	6.3	8.5	13.0	Tumeur bénigne des organes génitaux de l'homme.	218
—	—	—	—	—	—	—	—	—	—	—	—	—	—
7	—	2	4	15	41	12.8	12.0	6.7	7.4	11.9	16.1	Tumeur bénigne du rein et des autres organes urinaux.	219
5	—	1	5	13	17	10.6	7.7	5.2	9.7	11.4	11.6	—	—

¹ Le total pour le Canada ne comprend pas l'Ontario, le Yukon et les Territoires du Nord-Ouest.

HOSPITAL MORBIDITY

TABLE 3. Separations and Days, Rates per 100,000 Population and Average Days per Separation, by the Detailed List, Canada, 1961 - Continued

ICD No.	Detailed list	Separations - Séparations						Days - Jours					
		Total	Under 15 - Moins de 15	15-24	25-44	45-64	65 and over - et plus	Total	Under 15 - Moins de 15	15-24	25-44	45-64	65 and over - et plus
220	Benign melanoma of skin	M. 98	58	15	7	10	8	513	330	36	45	52	50
		F. 231	89	37	58	31	16	2,610	1,032	143	232	139	1,064
221	Pilonidal cyst	M. 1,448	21	707	640	78	2	15,055	224	7,460	6,479	853	39
		F. 776	43	574	133	24	2	7,646	448	5,642	1,292	251	13
222	Other benign neoplasm of skin	M. 492	147	74	138	91	42	2,473	707	346	572	535	313
		F. 590	156	81	156	142	55	2,804	594	300	768	788	354
223	Benign neoplasm of brain and other parts of nervous system.	M. 407	64	42	133	130	38	7,197	1,210	966	1,912	2,486	623
		F. 477	58	55	152	165	47	8,923	1,082	560	3,118	2,548	1,615
224	Benign neoplasm of endocrine glands	M. 68	10	3	17	31	7	2,276	407	26	463	1,181	199
		F. 65	10	6	18	25	6	1,131	268	41	324	286	212
225	Benign neoplasm of bone and cartilage	M. 576	154	148	147	91	36	6,051	1,436	1,306	1,546	1,251	510
		F. 646	120	124	169	187	46	5,919	1,032	901	1,342	2,149	495
226	Lipoma	M. 972	54	42	351	395	130	5,163	235	184	1,690	2,165	889
		F. 1,344	62	97	522	535	128	8,056	458	514	2,664	3,339	1,081
227	Other benign neoplasm of muscular and connective tissue.	M. 121	35	20	34	27	5	948	254	109	249	269	67
		F. 294	23	20	147	96	8	3,247	185	189	1,492	1,269	112
228	Haemangioma and lymphangioma	M. 705	455	70	92	48	40	6,135	3,793	590	994	391	367
		F. 1,209	782	141	166	87	33	9,309	6,332	716	1,107	881	273
229	Benign neoplasm of other and unspecified organs and tissues.	M. 616	138	113	171	153	41	3,379	692	413	846	1,052	376
		F. 620	118	92	234	130	46	4,254	1,343	390	1,253	827	441
230	Neoplasm of unspecified nature of digestive organs.	M. 427	6	4	36	184	197	7,282	109	29	642	2,995	3,507
		F. 353	4	5	51	120	173	6,395	78	43	612	2,133	3,529
231	Neoplasm of unspecified nature of respiratory organs.	M. 282	16	6	39	128	93	4,293	124	57	399	1,947	1,766
		F. 120	4	4	23	40	49	1,415	54	24	145	513	679
232	Neoplasm of unspecified nature of breast	M. 64	4	11	16	21	12	395	12	47	110	130	96
		F. 1,104	10	128	542	329	95	8,589	43	549	3,268	3,145	1,584
233	Neoplasm of unspecified nature of uterus	M. -	-	-	-	-	-	-	-	-	-	-	-
		F. 263	-	6	113	108	36	3,945	-	128	1,651	1,635	531
234	Neoplasm of unspecified nature of ovary ..	M. -	-	-	-	-	-	-	-	-	-	-	-
		F. 100	2	15	44	25	14	1,444	18	170	530	434	292
235	Neoplasm of unspecified nature of other female genital organs.	M. -	-	-	-	-	-	-	-	-	-	-	-
		F. 71	3	4	31	18	15	687	29	15	354	85	204
236	Neoplasm of unspecified nature of other genito-urinary organs.	M. 392	5	12	63	159	153	4,487	81	119	427	1,729	2,131
		F. 148	2	2	26	50	68	1,898	51	6	202	762	877
237	Neoplasm of unspecified nature of brain and other parts of nervous system.	M. 411	64	20	102	156	69	6,436	884	213	1,257	2,375	1,707
		F. 328	51	28	96	111	42	6,388	920	488	1,693	2,374	913
238	Neoplasm of unspecified nature of skin and musculoskeletal system.	M. 310	81	40	66	77	46	2,449	568	214	613	645	409
		F. 292	53	37	90	86	46	2,374	491	200	571	547	565
239	Neoplasm of unspecified nature of other and unspecified organs.	M. 641	102	56	151	202	130	6,099	656	352	898	1,886	2,307
		F. 787	84	84	252	238	129	6,342	424	574	1,670	2,239	1,435
240	Hay fever	M. 178	84	33	29	28	4	1,176	569	193	228	162	24
		F. 196	54	40	60	35	7	1,417	436	227	385	304	65
241	Asthma	M. 6,014	2,009	319	733	1,659	1,294	61,384	15,022	2,100	6,035	19,577	18,650
		F. 5,142	1,172	457	1,187	1,516	810	53,055	8,611	3,245	11,293	18,032	11,874
242	Angioneurotic oedema	M. 360	167	39	94	48	12	1,828	803	201	485	268	71
		F. 403	118	67	119	78	21	2,454	607	399	783	499	166
243	Urticaria	M. 408	171	48	114	60	15	2,450	1,075	209	646	382	138
		F. 530	176	90	139	95	30	3,556	904	541	922	890	299
244	Allergic eczema	M. 427	243	57	38	39	50	6,634	4,230	693	344	526	841
		F. 497	250	80	86	55	26	7,497	4,486	937	1,041	704	329
245	Other allergic disorders	M. 678	329	65	138	114	32	5,142	2,916	454	757	715	300
		F. 675	227	95	189	112	52	5,267	1,938	547	986	858	938
250	Simple goitre	M. 72	5	7	29	24	7	854	85	43	359	294	73
		F. 450	31	71	198	122	28	4,498	203	607	1,915	1,389	384
251	Non-toxic nodular goitre	M. 254	4	5	86	121	38	2,703	36	55	726	1,400	486
		F. 1,691	15	100	802	651	123	17,271	119	825	7,499	7,240	1,588
252	Thyrotoxicosis with or without goitre	M. 705	22	92	226	303	62	9,750	307	1,029	2,598	3,710	2,106
		F. 2,651	71	394	1,187	775	224	30,690	1,110	4,093	12,448	9,168	3,871
253	Myxoedema and cretinism	M. 454	81	46	125	154	48	4,852	1,038	311	819	1,700	984
		F. 2,188	146	326	833	676	207	20,481	1,792	2,024	6,181	6,936	3,548
254	Other diseases of thyroid gland	M. 63	6	5	24	23	5	620	43	43	215	240	79
		F. 423	14	42	193	146	28	4,645	116	372	2,064	1,747	346
260	Diabetes mellitus	M. 7,848	475	426	1,212	2,796	2,939	129,431	6,213	5,532	15,470	39,731	62,485
		F. 11,207	552	534	1,295	4,026	4,800	189,149	7,205	5,564	15,646	63,492	97,242
270	Disorders of pancreatic internal secretion other than diabetes mellitus.	M. 158	42	16	50	38	12	1,529	582	86	360	365	136
		F. 184	34	21	72	32	25	2,190	391	174	696	429	500
271	Diseases of parathyroid gland	M. 24	6	4	4	9	1	380	61	110	47	139	23
		F. 61	7	3	15	29	7	932	124	13	262	390	143

¹ Canada total excludes Ontario, Yukon and Northwest Territories.

TABLEAU 3. Séparations et jours, taux pour 100,000 habitants et moyenne de jours par séparation, selon la liste détaillée, Canada¹, 1961 - suite

Separation rate - Taux des séparations						Days per separation - Jours par séparation						Liste détaillée	N° de rubrique
TOTAL	Under 15 - Moins de 15	15-24	25-44	45-64	65 and over - et plus	TOTAL	Under 15 - Moins de 15	15-24	25-44	45-64	65 and over - et plus		
2	3	2	-	1	2	5.2	5.7	2.4	6.4	5.2	6.3	Mélanome bénin de la peau	220
4	4	4	4	3	4	11.3	11.6	3.9	4.0	4.5	66.5	Kyste dermoïde pararectal	221
24	1	79	41	8	-	10.4	10.7	10.6	10.1	10.9	19.5	Autres tumeurs bénignes de la peau	222
13	2	65	9	2	-	9.9	10.4	9.8	9.7	10.5	6.5	Tumeur bénigne du cerveau et d'autres parties du système nerveux.	223
8	7	8	9	9	10	5.0	4.8	4.7	4.1	5.9	7.5	Tumeur bénigne des glandes endocrines	224
10	8	9	10	14	12	4.8	3.8	3.7	4.9	5.5	6.4	Tumeur bénigne des os et des cartilages	225
7	3	5	9	13	9	17.7	18.9	23.0	14.4	19.1	16.4	Lipome	226
8	3	6	10	17	11	18.7	18.7	10.2	20.5	15.4	34.4	Autres tumeurs bénignes des muscles et du tissu conjonctif.	227
1	-	-	1	3	2	33.5	40.7	8.7	27.2	38.1	28.4	Hémangiome et lymphangiome	228
1	-	1	1	3	1	17.4	26.8	6.8	18.0	11.4	35.3	Tumeurs bénignes d'organes et tissus autres ou non précisés.	229
10	7	16	9	9	8	10.5	9.3	8.8	10.5	13.7	14.2	Tumeur de nature non précisée de l'appareil digestif.	230
11	6	14	11	19	10	9.2	8.6	7.3	7.9	11.5	10.8	Tumeur de nature non précisée de l'appareil respiratoire.	231
16	3	5	23	38	29	5.3	4.4	4.4	4.8	5.5	6.8	Tumeur du sein, de nature non précisée	232
23	3	11	34	54	29	6.0	7.4	5.3	5.1	6.2	8.4	Tumeur de l'utérus, de nature non précisée	233
2	2	2	2	3	1	7.8	7.3	5.5	7.3	10.0	13.4	Tumeur de l'ovaire, de nature non précisée	234
5	1	2	10	10	2	11.0	8.0	9.5	10.1	13.2	14.0	Tumeur de nature non précisée d'autres organes génitaux de la femme.	235
12	21	8	6	5	9	8.7	8.3	8.4	10.8	8.1	9.2	Tumeur de nature non précisée d'autres organes génito-urinaires.	236
21	38	16	11	9	7	7.7	8.1	5.1	6.7	10.1	8.3	Tumeur de nature non précisée du cerveau et d'autres parties du système nerveux.	237
10	6	13	11	15	9	5.5	5.0	3.7	4.9	6.9	9.2	Tumeur de nature non précisée de la peau et de l'appareil ostéo-musculaire.	238
11	6	10	15	13	10	6.9	11.4	4.2	5.4	6.4	9.6	Tumeur de nature non précisée d'organes autres ou non précisés.	239
7	-	-	2	18	45	17.1	18.2	7.3	17.8	16.3	17.8	Rhume des foies	240
6	-	1	3	12	39	18.1	19.5	8.6	12.0	17.8	20.4	Asthme	241
5	1	1	3	12	21	15.2	7.8	9.5	10.2	15.2	19.0	Oedème angio-neurotique	242
2	-	-	1	4	11	11.8	13.5	6.0	6.3	12.8	13.9	Urticaire	243
1	-	1	1	2	3	6.2	3.0	4.3	6.9	6.2	8.0	Eczéma allergique	244
19	-	14	35	33	22	7.8	4.3	4.3	6.0	9.6	16.7	Autres manifestations allergiques	245
-	-	-	7	11	8	15.0	-	21.3	14.6	15.1	14.8	Goitre simple	250
4	-	1	-	-	-	-	-	-	-	-	-	Goitre nodulaire non toxique	251
-	-	2	3	3	3	14.4	9.0	11.3	12.0	17.4	20.9	Thyréotoxicose, avec ou sans goitre	252
-	-	-	-	-	-	-	-	-	-	-	-	Myxoedème et crétinisme	253
1	-	-	2	2	3	9.7	9.7	3.8	11.4	4.7	13.6	Autres maladies du corps thyroïde	254
6	-	1	4	15	35	11.4	16.2	9.9	6.8	10.9	13.9	Diabète sucré	260
3	-	-	2	5	15	12.8	25.5	3.0	7.8	15.2	12.9	Troubles de la sécrétion pancréatique interne autres que le diabète sucré.	270
7	3	2	7	15	16	15.7	13.8	10.7	12.3	15.2	24.7	Maladies de la glande parathyroïde	271
6	3	3	6	11	10	19.5	18.0	17.4	17.6	21.4	21.7		
5	4	4	4	7	10	7.9	7.0	5.4	9.3	8.4	8.9		
5	3	4	6	7	10	8.1	9.3	5.4	6.3	8.3	12.3		
11	5	6	10	20	29	9.5	6.4	6.3	5.9	9.3	17.7		
13	4	9	16	24	29	8.1	5.0	6.8	6.6	9.4	11.1		
3	4	4	2	3	1	6.6	6.8	5.8	7.9	5.8	6.0		
3	3	5	4	4	2	7.2	8.1	5.7	6.4	8.7	9.3		
99	94	36	47	161	293	10.2	7.5	6.6	8.2	11.8	14.4		
87	58	52	77	154	184	10.3	7.3	7.1	9.5	11.9	14.7		
6	8	4	6	5	3	5.1	4.8	5.2	5.2	5.6	5.9		
7	6	8	8	8	5	6.1	5.1	6.0	6.6	6.4	7.9		
7	8	5	7	6	3	6.0	6.3	4.4	5.7	6.4	9.2		
9	9	10	9	10	7	6.7	5.1	6.0	6.6	9.4	10.0		
7	11	6	2	4	11	15.5	17.4	12.2	9.1	13.5	16.8		
8	12	9	6	6	6	15.1	17.9	11.7	12.1	12.8	12.7		
11	15	7	9	11	7	7.6	8.9	7.0	5.5	6.3	9.4		
11	11	11	12	11	12	7.8	8.5	5.8	5.2	7.7	18.0		
1	-	1	2	2	2	11.9	17.0	6.1	12.4	12.3	10.4		
8	2	8	13	12	6	10.0	6.5	8.5	9.7	11.4	13.7		
4	-	1	6	12	9	10.6	9.0	11.0	8.4	11.6	12.8		
29	1	11	52	66	28	10.2	7.9	8.3	9.4	11.1	12.9		
12	1	10	15	29	14	13.8	14.0	11.2	11.5	12.2	34.0		
45	3	44	77	79	51	11.6	15.6	10.4	10.5	11.8	17.3		
8	4	5	8	15	11	10.7	12.8	6.8	6.6	11.0	20.5		
37	7	37	54	69	47	9.4	12.3	6.2	7.4	10.3	17.1		
1	-	1	2	2	1	9.8	7.2	8.6	9.0	10.4	15.8		
7	1	5	12	15	6	11.0	8.3	8.9	10.7	12.0	12.4		
130	22	47	78	272	666	16.5	13.1	13.0	12.8	14.2	21.3		
190	27	60	84	408	1,090	16.9	13.1	10.4	12.1	15.8	20.3		
3	2	2	3	4	3	9.7	13.9	5.4	7.2	9.6	11.3		
3	2	2	5	3	6	11.9	11.5	8.3	9.7	13.4	20.0		
-	-	-	-	1	-	15.8	10.2	27.5	11.8	15.4	23.0		
1	-	-	1	3	2	15.3	17.7	4.3	17.5	13.4	20.4		

¹ Le total pour le Canada ne comprend pas l'Ontario, le Yukon et les Territoires du Nord-Ouest.

TABLE 3. Separations and Days, Rates per 100,000 Population and Average Days per Separation, by the Detailed List, Canada,¹ 1961 - Continued

ICD No.	Detailed list	Separations - Séparations						Days - Jours					
		Total	Under 15 - Moins de 15	15-24	25-44	45-64	65 and over - et plus	Total	Under 15 - Moins de 15	15-24	25-44	45-64	65 and over - et plus
272	Diseases of pituitary gland	M. 137	37	19	25	39	17	2,648	435	288	508	658	759
		F. 178	11	26	63	57	21	3,369	124	343	741	1,664	497
273	Diseases of thymus gland	M. 38	34	2	-	1	1	420	371	37	-	4	8
		F. 14	11	-	-	3	-	146	126	-	-	20	-
274	Diseases of adrenal glands	M. 104	12	8	36	30	18	1,875	179	126	531	510	529
		F. 225	20	25	113	49	18	3,433	452	325	1,468	688	500
275	Ovarian dysfunction	M. -	-	-	-	-	-	-	-	-	-	-	-
		F. 124	7	51	56	10	-	1,194	31	401	698	64	-
276	Testicular dysfunction	M. 32	6	12	11	2	1	282	49	100	111	15	7
		F. -	-	-	-	-	-	-	-	-	-	-	-
277	Polyglandular dysfunction and other diseases of endocrine glands.	M. 135	73	30	16	12	4	2,792	1,456	335	543	162	296
		F. 484	99	149	177	52	7	5,651	1,350	1,496	1,847	912	46
280	Beriberi	M. 8	1	-	4	3	-	119	1	-	73	45	-
		F. 6	1	-	-	2	3	157	44	-	-	11	102
281	Pellagra	M. 8	1	-	-	4	3	149	3	-	-	87	59
		F. 6	1	1	-	2	2	103	29	16	-	41	17
282	Scurvy	M. 259	245	4	5	2	3	3,747	3,549	22	35	38	103
		F. 250	242	7	1	-	-	3,911	3,849	52	10	-	-
283	Active rickets	M. 137	136	1	-	-	-	2,616	2,579	37	-	-	-
		F. 90	88	1	-	1	-	2,285	2,269	7	-	9	-
284	Late effects of rickets	M. 6	4	1	-	1	-	280	223	25	-	32	-
		F. 5	4	1	-	-	-	78	56	22	-	-	-
285	Osteomalacia	M. 15	5	2	3	2	3	1,353	923	266	43	22	99
		F. 29	2	2	7	10	8	881	22	32	363	258	206
286	Other avitaminoses and nutritional deficiency states.	M. 641	415	16	44	78	88	11,886	7,428	177	725	1,494	2,062
		F. 671	317	44	117	95	98	12,279	5,698	579	1,638	1,973	2,391
287	Obesity, not specified as of endocrine origin.	M. 259	57	31	67	82	22	2,702	491	554	469	804	394
		F. 689	85	128	236	203	37	7,736	1,031	1,439	2,576	2,198	492
288	Gout	M. 571	1	6	133	234	197	6,880	3	64	1,149	2,561	3,103
		F. 102	2	4	16	51	29	1,048	13	39	125	539	332
289	Other metabolic diseases	M. 353	103	33	83	93	41	6,208	2,153	433	1,020	1,764	838
		F. 518	79	55	207	150	27	6,509	1,177	550	2,041	2,302	439
290	Fernicious and other hyperchromic anaemias.	M. 483	27	2	18	122	314	9,486	368	26	208	2,041	6,843
		F. 690	27	13	82	186	382	17,137	398	111	1,040	3,121	12,467
291	Iron deficiency anaemias (hypochromic anaemias).	M. 682	413	16	36	89	128	9,350	5,364	165	333	1,513	1,985
		F. 1,436	350	156	445	265	220	17,858	4,091	1,490	4,551	3,831	3,895
292	Other anaemias of specified type	M. 432	172	25	31	66	138	5,345	1,705	377	314	1,054	1,895
		F. 380	115	46	49	66	104	5,554	1,417	269	740	1,300	1,828
293	Anaemia of unspecified type	M. 1,175	524	42	62	163	384	16,196	6,689	334	776	1,905	6,492
		F. 2,193	473	261	624	378	457	25,928	5,654	2,101	6,097	4,595	7,481
294	Polycythaemia	M. 187	3	5	35	79	65	3,433	16	49	549	1,200	1,619
		F. 102	5	1	8	41	47	2,240	96	8	91	893	1,152
295	Haemophilia	M. 627	469	104	54	17	3	6,101	4,442	823	612	199	25
		F. -	-	-	-	-	-	-	-	-	-	-	-
296	Purpura and other haemorrhagic conditions	M. 497	306	23	64	58	46	6,612	3,766	389	903	786	768
		F. 631	302	62	120	100	47	8,098	4,032	751	1,061	1,469	785
297	Agranulocytosis	M. 32	14	3	5	8	2	700	211	24	265	142	58
		F. 54	6	9	10	21	8	974	69	134	221	431	119
298	Diseases of spleen	M. 133	52	14	39	17	11	2,058	811	139	607	341	160
		F. 126	25	11	25	38	27	2,476	483	111	412	715	755
299	Other diseases of blood and blood-forming organs.	M. 154	87	4	20	27	16	1,912	736	62	172	380	562
		F. 159	64	15	49	19	12	1,665	631	118	455	269	192
300	Schizophrenic disorders (dementia praecox).	M. 1,168	45	292	635	175	21	29,889	1,273	8,556	15,753	3,718	589
		F. 1,531	32	307	923	249	20	42,649	1,246	9,774	24,074	6,089	1,466
301	Manic-depressive reaction	M. 587	3	33	183	248	100	10,623	46	654	2,813	4,781	2,329
		F. 1,391	5	124	589	519	154	26,702	58	2,350	10,237	10,718	3,339
302	Involuntional melancholia	M. 109	-	-	5	70	34	2,962	-	-	92	1,781	1,089
		F. 452	-	1	62	329	60	15,270	-	13	903	11,300	3,054
303	Paranoia and paranoid states	M. 139	-	10	50	53	26	3,370	-	187	1,143	1,404	636
		F. 175	1	7	83	72	12	4,057	22	121	2,011	1,697	206
304	Senile psychosis	M. 205	-	-	-	-	205	5,144	-	-	-	-	5,144
		F. 200	-	-	-	-	200	6,402	-	-	-	-	6,402
305	Pre-senile psychosis	M. 43	-	-	-	41	2	663	-	-	-	636	27
		F. 36	-	-	2	33	1	1,368	-	-	56	1,289	23
306	Psychosis with cerebral arteriosclerosis	M. 78	-	-	2	8	66	2,052	-	-	18	115	1,919
		F. 60	-	1	-	5	54	2,191	-	10	-	162	2,019
307	Alcoholic psychosis	M. 560	-	7	251	258	44	5,808	-	29	2,408	2,847	524
		F. 98	-	4	56	34	4	1,340	-	40	681	580	39
308	Psychosis of other demonstrable etiology	M. 55	8	7	24	10	6	1,048	295	70	342	179	162
		F. 55	6	10	19	14	6	1,263	147	334	396	237	149

¹ Canada total excludes Ontario, Yukon and Northwest Territories.

TABLEAU 3. Séparations et jours, taux pour 100,000 habitants et moyenne de jours par séparation, selon la liste détaillée, Canada¹, 1961 - suite

Separation rate - Taux des séparations						Days per separation - Jours par séparation						Liste détaillée	N° de rubrique
Total	Under 15 - Moins de 15	15-24	25-44	45-64	65 ans over - et plus	Total	Under 15 - Moins de 15	15-24	25-44	45-64	65 ans over - et plus		
2	2	2	2	4	4	19.3	11.8	15.2	20.3	16.9	44.6	Maladies de l'hypophyse	272
3	1	3	4	6	5	18.9	11.3	13.2	11.8	29.2	23.7		
1	2	-	-	-	-	11.1	10.9	18.5	-	4.0	8.0	Maladies du thymus	273
-	1	-	-	-	-	10.4	11.5	-	-	6.7	-		
2	1	1	2	3	4	18.0	14.9	15.8	14.8	17.0	29.4	Maladies des glandes surrénales	274
4	1	3	7	5	4	15.3	22.6	13.0	13.0	14.0	27.8		
-	-	-	-	-	-	-	-	-	-	-	-	Dysfonction ovarienne	275
2	-	6	4	1	-	9.6	4.4	7.9	12.5	6.4	-		
1	-	1	1	-	-	8.8	8.2	8.3	10.1	7.5	7.0	Dysfonction testiculaire	276
-	-	-	-	-	-	-	-	-	-	-	-		
2	3	3	1	1	1	20.7	19.9	11.2	33.9	13.5	74.0	Autres maladies endocriniennes	277
8	5	17	11	5	2	11.7	13.6	10.0	10.4	17.5	6.6		
-	-	-	-	-	-	14.9	1.0	-	18.3	15.0	-	Béribéri	280
-	-	-	-	-	1	26.2	44.0	-	-	5.5	34.0		
-	-	-	-	-	1	18.6	3.0	-	-	21.8	19.7	Pellagre	281
-	-	-	-	-	-	17.2	29.0	16.0	-	20.5	8.5		
4	12	-	-	-	1	14.5	14.5	5.5	7.0	19.0	34.3	Scorbut	282
4	12	1	-	-	-	15.6	15.9	7.4	10.0	-	-		
2	6	-	-	-	-	19.1	19.0	37.0	-	-	-	Rachitisme aigu	283
2	4	-	-	-	-	25.4	25.8	7.0	-	9.0	-		
-	-	-	-	-	-	46.7	55.8	25.0	-	32.0	-	Séquelles du rachitisme	284
-	-	-	-	-	-	15.6	14.0	22.0	-	-	-		
-	-	-	-	-	1	90.2	184.6	133.0	14.3	11.0	33.0	Ostéomalacie	285
-	-	-	-	1	2	30.4	11.0	16.0	51.9	25.8	25.8		
11	19	2	3	8	20	18.5	17.9	11.1	16.5	19.2	23.4	Autres avitaminoses et états de carence	286
11	16	5	8	10	22	18.3	18.0	13.2	14.0	20.8	24.4		
4	3	3	4	8	5	10.4	8.6	17.9	7.0	9.8	17.5	Obésité, non spécifiée comme d'origine endocrinienne.	287
12	4	14	15	21	8	11.2	12.1	11.2	10.8	10.8	13.3		
9	-	1	9	23	45	12.0	3.0	10.7	8.6	10.9	15.8	Goutte	288
2	-	-	1	5	7	10.3	6.5	9.8	7.8	10.6	11.4		
6	5	4	5	9	9	17.6	20.9	13.1	12.3	19.0	20.4	Autres troubles du métabolisme	289
9	4	6	13	15	6	12.6	14.9	10.0	9.9	15.3	16.3		
8	1	-	1	12	71	19.6	13.6	13.0	11.6	16.7	21.8	Anémie pernicieuse et autres anémies hyperchromes.	290
12	1	1	5	19	87	24.8	14.7	8.5	12.7	16.8	32.6		
11	19	2	2	9	29	13.7	13.0	10.3	9.3	17.0	15.5	Anémies hypochromes (par carence en fer)	291
24	17	18	29	27	50	12.4	11.7	9.6	10.2	14.5	17.7		
7	8	3	2	6	31	12.4	9.9	15.1	10.1	16.0	13.7	Autres anémies de type précisé	292
6	6	5	3	7	24	14.6	12.3	5.8	15.1	19.7	17.6		
19	25	5	4	16	87	13.8	12.8	8.0	12.5	11.7	16.9	Anémies de type non précisé	293
37	23	29	40	38	104	11.8	12.0	8.0	9.8	12.2	16.4		
3	-	1	2	8	15	18.4	5.3	9.8	15.7	15.2	24.9	Polycythémie	294
2	-	-	1	4	11	22.0	19.2	8.0	11.4	21.8	24.5		
11	22	12	3	2	1	9.4	9.5	7.9	11.3	11.7	8.3	Hémophilie	295
-	-	-	-	-	-	-	-	-	-	-	-		
8	14	3	4	6	10	13.3	12.3	16.9	14.1	13.6	16.7	Purpura et autres affections hémorragiques	296
11	15	7	8	10	11	12.8	13.4	12.1	8.8	14.7	16.7		
1	1	-	-	1	-	21.9	15.1	8.0	53.0	17.8	29.0	Agranulocytose	297
1	-	1	1	2	2	18.0	11.5	14.9	22.1	20.5	14.9		
2	2	2	3	2	2	15.5	15.6	9.9	15.6	20.1	14.5	Maladies de la rate	298
2	1	1	2	4	6	19.7	19.3	10.1	16.5	18.8	28.0		
3	4	-	1	3	4	12.4	8.5	15.5	8.6	14.1	35.1	Autres maladies du sang et des organes hématologiques.	299
3	3	2	3	2	3	10.5	9.9	7.9	9.3	14.2	16.0		
19	2	33	41	17	5	25.6	28.3	29.3	24.8	21.2	28.0	Troubles schizophréniques (démence précoce)	300
26	2	35	60	25	5	27.9	38.9	31.8	26.1	24.5	73.3		
9	-	4	12	24	23	18.7	15.3	19.8	15.4	19.3	23.3	Accès maniaque dépressif	301
24	-	14	38	53	35	19.2	11.6	19.0	17.4	20.7	21.7		
2	-	-	-	7	8	27.2	-	-	18.4	25.4	32.0	Mélancolie involutive	302
8	-	-	4	33	14	33.8	-	13.0	14.6	34.3	50.9		
2	-	1	3	5	6	24.2	-	18.7	22.9	26.5	24.5	Paranoïa et psychoses paranoïaques	303
3	-	1	5	7	3	23.2	22.0	17.3	24.2	23.6	17.2		
3	-	-	-	-	46	25.1	-	-	-	-	25.1	Psychose sénile	304
3	-	-	-	-	45	32.0	-	-	-	-	32.0		
1	-	-	-	4	-	15.4	-	-	-	15.5	13.5	Psychose pré-sénile	305
1	-	-	-	3	-	38.0	-	-	28.0	39.1	23.0		
1	-	-	-	1	15	27.0	-	-	9.0	14.4	29.1	Psychose avec artériosclérose cérébrale	306
1	-	-	-	1	12	36.5	-	10.0	-	32.4	37.4		
9	-	1	16	25	10	10.4	-	4.1	9.6	11.0	11.9	Psychose alcoolique	307
2	-	-	4	3	1	13.7	-	10.0	12.2	17.1	9.8		
1	-	1	2	1	1	19.1	36.9	10.0	14.3	17.9	27.0	Psychose d'autre étiologie démontrable	308
1	-	1	1	1	1	23.0	24.5	33.4	20.8	16.9	24.8		

¹ Le total pour le Canada ne comprend pas l'Ontario, le Yukon et les Territoires du Nord-Ouest.

TABLE 3. Separations and Days, Rates per 100,000 Population and Average Days per Separation, by the Detailed List, Canada, 1961 - Continued

ICD No.	Detailed list	Separations - Séparations						Days - Jours					
		Total	Under 15 - Moins de 15	15-24	25-44	45-64	65 and over - et plus	Total	Under 15 - Moins de 15	15-24	25-44	45-64	65 and over - et plus
309	Other and unspecified psychoses	M. 391 F. 636	25 16	50 85	139 300	126 176	51 59	7,764 10,115	418 478	720 1,136	1,751 4,040	2,223 3,058	2,652 1,403
310	Anxiety reaction without mention of somatic symptoms.	M. 2,242 F. 4,560	56 111	235 735	1,089 2,172	708 1,250	156 282	27,795 52,454	403 907	3,247 7,572	14,389 24,888	8,236 15,305	1,520 3,782
311	Hysterical reaction without mention of anxiety reaction.	M. 419 F. 1,482	46 124	114 464	149 592	88 250	22 52	4,653 17,787	403 1,516	1,088 4,542	1,825 7,486	1,176 3,761	161 482
312	Phobic reaction	M. 19 F. 37	4 3	2 5	11 17	1 11	1 1	281 806	60 81	21 134	190 424	8 160	2 7
313	Obsessive-compulsive reaction	M. 110 F. 187	8 6	26 16	44 115	32 44	- 6	2,956 4,895	218 179	703 324	1,105 3,160	930 1,039	- 193
314	Neurotic-depressive reaction	M. 1,388 F. 3,187	8 15	103 360	561 1,579	534 975	180 238	31,174 70,420	217 414	2,292 6,904	11,984 33,929	11,453 22,810	5,228 6,363
315	Psychoneurosis with somatic symptoms (somatization reaction) affecting circulatory system.	M. 353 F. 611	7 11	57 115	171 319	99 138	19 28	2,872 7,253	52 76	469 1,133	1,268 3,641	832 1,883	251 520
316	Psychoneurosis with somatic symptoms (somatization reaction) affecting digestive system.	M. 743 F. 1,276	103 143	78 208	328 497	181 313	53 115	5,946 11,249	851 1,242	481 1,753	2,676 4,097	1,496 2,854	442 1,303
317	Psychoneurosis with somatic symptoms (somatization reaction) affecting other systems.	M. 238 F. 371	61 51	37 69	76 147	44 89	20 15	3,699 4,748	760 643	468 684	1,446 2,066	571 1,101	454 254
318	Psychoneurotic disorders, other, mixed, and unspecified types.	M. 1,092 F. 2,304	34 82	134 379	487 1,063	345 621	92 159	14,054 32,189	321 611	1,541 4,687	6,050 14,678	4,577 9,571	1,565 2,622
320	Pathological personality	M. 426 F. 314	33 12	64 103	215 146	94 42	20 11	8,488 5,554	529 154	1,083 1,749	3,985 2,445	1,562 828	1,329 378
321	Immature personality	M. 177 F. 190	29 19	30 62	75 79	40 28	3 2	2,804 3,382	380 328	342 1,087	1,256 1,403	744 503	82 61
322	Alcoholism	M. 4,010 F. 652	16 11	110 35	1,829 310	1,815 271	240 25	28,885 6,460	31 23	450 633	12,117 2,892	13,464 2,544	2,823 368
323	Other drug addiction	M. 102 F. 81	1 1	8 13	50 37	36 24	7 6	1,231 1,440	8 3	52 165	557 900	469 290	145 82
324	Primary childhood behaviour disorders	M. 312 F. 211	298 193	14 18	- -	- -	- -	4,543 2,665	4,254 2,390	289 275	- -	- -	- -
325	Mental deficiency	M. 440 F. 302	368 229	21 27	26 28	22 18	3 -	8,043 6,424	6,170 3,391	258 425	809 421	541 2,187	265 -
326	Other and unspecified character, behaviour, and intelligence disorders.	M. 312 F. 450	76 53	52 106	97 179	72 82	15 30	5,871 7,868	1,703 910	934 1,946	1,482 2,752	1,567 1,458	185 802
330	Subarachnoid haemorrhage	M. 240 F. 280	10 18	14 10	62 73	113 124	41 55	5,163 5,229	171 192	178 143	1,407 1,453	2,329 2,504	1,078 937
331	Cerebral haemorrhage	M. 3,718 F. 3,365	51 30	15 17	111 118	926 763	2,615 2,437	111,398 103,361	1,084 637	105 201	1,816 1,574	21,866 15,870	86,527 85,079
332	Cerebral embolism and thrombosis	M. 2,797 F. 2,107	10 5	5 6	81 77	780 516	1,921 1,503	86,487 64,837	240 23	116 115	2,170 1,568	20,636 15,789	63,325 47,342
333	Spasm of cerebral arteries	M. 295 F. 244	2 4	2 3	18 18	95 75	178 144	2,693 2,882	18 34	7 11	113 178	668 853	1,887 1,806
334	Other and ill-defined vascular lesions affecting central nervous system.	M. 2,641 F. 2,303	236 170	25 28	81 68	518 427	1,783 1,610	74,303 81,046	5,285 4,208	843 642	1,037 1,536	9,775 9,160	57,363 65,500
340	Meningitis, except meningococcal and tuberculous.	M. 810 F. 589	609 438	46 47	87 72	54 21	14 11	12,108 8,915	8,887 6,777	555 500	1,273 991	1,096 453	297 194
341	Phlebitis and thrombophlebitis of intracranial venous sinuses.	M. 16 F. 14	2 9	3 -	3 1	3 1	5 3	235 205	23 116	20 -	6 35	36 12	150 42
342	Intracranial and intraspinal abscess	M. 64 F. 35	17 16	18 7	15 8	9 3	5 1	2,042 822	460 525	600 80	679 98	224 99	79 20
343	Encephalitis, myelitis, and encephalomyelitis (except acute infectious).	M. 328 F. 234	191 120	42 30	49 50	41 23	5 11	7,195 4,794	4,750 2,608	677 610	781 869	763 427	224 280
344	Late effects of intracranial abscess or pyogenic infection.	M. 181 F. 111	143 85	6 10	18 12	9 4	5 -	4,936 2,362	3,263 1,392	156 418	592 504	901 50	24 -
345	Multiple sclerosis	M. 633 F. 834	- 2	36 77	291 431	224 272	82 52	28,119 43,341	- 121	617 1,456	12,953 20,674	10,291 17,532	4,258 3,558
350	Paralysis agitans	M. 587 F. 490	4 -	3 4	19 24	175 169	386 293	32,041 21,347	38 -	104 64	572 6,094	11,806 14,498	19,521 14,498
351	Cerebral spastic infantile paralysis	M. 306 F. 254	257 209	31 19	10 13	7 7	1 6	11,109 7,775	7,713 5,809	2,413 323	543 345	432 881	8 417
352	Other cerebral paralysis	M. 924 F. 686	84 85	56 26	149 85	292 195	343 295	40,150 30,317	1,839 2,678	1,975 1,004	6,321 3,351	12,998 8,550	17,017 14,734
353	Epilepsy	M. 2,313 F. 2,010	950 897	348 357	547 413	331 241	137 102	26,413 21,764	9,885 8,773	2,702 2,977	5,497 4,580	5,552 3,137	2,777 2,297
354	Migraine	M. 316 F. 804	60 52	34 97	134 357	64 242	24 56	1,993 4,969	372 291	189 532	843 2,337	425 1,433	164 376

¹ Canada total excludes Ontario, Yukon and Northwest Territories.

TABLEAU 3. Séparations et jours, taux pour 100,000 habitants et moyenne de jours par séparation, selon la liste détaillée, Canada, 1961 - suite

Separation rate - Taux des séparations						Days per separation - Jours par séparation						Liste détaillée	N° de rubrique
Total	Under 15 - Moins de 15	15-24	25-44	45-64	65 and over - et plus	Total	Under 15 - Moins de 15	15-24	25-44	45-64	65 and over - et plus		
6	1	6	9	12	12	19.9	16.7	14.4	12.6	17.6	52.0	Psychoses autres ou sans précisions	309
11	1	10	19	18	13	15.9	29.9	13.4	13.5	17.4	23.8		
37	3	26	70	69	35	12.4	7.2	13.8	13.2	11.7	9.7	Anxiété sans mention de symptômes somatiques	310
77	5	83	140	127	66	11.5	8.2	10.3	11.5	12.2	13.0		
7	2	13	10	9	5	11.1	8.8	9.5	12.2	13.4	7.3	Réaction hystérique sans mention d'anxiété	311
25	6	52	38	25	12	12.0	12.2	9.8	12.6	15.0	9.3		
-	-	-	1	-	-	14.8	15.0	10.5	17.3	8.0	2.0	Phobies	312
1	-	1	1	1	-	21.8	27.0	26.8	24.9	14.5	7.0		
2	-	3	3	3	-	26.9	27.3	27.0	25.1	26.1	-	Obsessions et réactions compulsives	313
3	-	2	7	4	1	26.2	29.8	20.3	27.5	23.6	32.2		
23	-	11	36	52	41	22.5	27.1	22.3	21.4	21.4	29.0	Réaction dépressive névrotique	314
54	1	41	102	99	54	22.2	27.6	19.2	21.5	23.4	26.7		
6	-	6	11	10	4	8.1	7.4	8.2	7.4	8.4	13.2	Psychonévrose avec symptômes somatiques (réaction de somatisation) affectant l'appareil circulatoire.	315
10	1	13	21	14	6	11.9	6.9	9.9	11.4	13.6	18.6		
12	5	9	21	18	12	8.0	8.3	8.2	8.2	8.3	8.3	Psychonévrose avec symptômes somatiques (réaction de somatisation) affectant l'appareil digestif.	316
22	7	23	32	32	26	8.8	8.7	8.4	8.2	9.1	11.3		
4	3	4	5	4	5	15.5	12.5	12.6	19.0	13.0	22.7	Psychonévrose avec symptômes somatiques (réaction de somatisation) affectant d'autres appareils.	317
6	3	8	10	9	3	12.8	12.6	9.9	14.1	12.4	16.9		
18	2	15	31	34	21	12.9	9.4	11.5	12.4	13.3	17.0	Troubles psychonévrotiques de types autres, mixtes ou non précisés.	318
39	4	43	69	63	36	14.0	7.5	12.4	13.8	15.4	16.5		
7	2	7	14	9	5	19.9	16.0	16.9	18.5	16.6	66.5	Personnalité pathologique	320
5	1	12	9	4	2	17.7	12.8	17.0	16.7	19.7	34.4		
3	1	3	5	4	1	15.8	13.1	11.4	16.7	18.6	27.3	Arriération affective	321
3	1	7	5	3	-	17.8	17.3	17.5	17.8	18.0	30.5		
66	1	12	118	177	54	7.2	1.9	4.1	6.6	7.4	11.8	Alcoolisme	322
11	1	4	20	27	6	9.9	2.1	18.1	9.3	9.4	14.7		
2	-	1	3	4	2	12.1	8.0	6.5	11.1	13.0	20.7	Autres toxicomanes	323
1	-	1	2	2	1	17.8	3.0	12.7	24.3	12.1	13.7		
5	14	2	-	-	-	14.6	14.3	20.6	-	-	-	Troubles primitifs du comportement au cours de l'enfance.	324
4	9	2	-	-	-	12.6	12.4	15.3	-	-	-		
7	17	2	2	2	1	18.3	16.8	12.3	31.1	24.6	88.3	Déficience mentale	325
5	11	3	2	2	-	21.3	14.8	15.7	15.0	121.5	-		
5	4	6	6	7	3	18.8	22.4	18.0	15.3	21.8	12.3	Troubles du caractère, du comportement et de l'intelligence, autres ou non précisés.	326
8	3	12	12	6	7	17.5	17.2	18.4	15.4	17.8	26.7		
4	-	2	4	11	9	21.5	17.1	12.7	22.7	20.6	26.3	Hémorragie méningée	330
5	1	1	5	13	12	18.7	10.7	14.3	19.9	20.2	17.0		
61	2	2	7	90	592	30.0	21.3	7.0	16.4	23.6	33.1	Hémorragie cérébrale	331
57	1	2	8	77	553	30.7	21.2	11.8	13.3	20.8	34.9		
48	-	1	5	76	435	30.9	24.0	23.2	26.8	26.5	33.0	Embolie et thrombose cérébrales	332
36	-	1	5	52	341	30.6	4.6	19.2	20.4	30.6	31.5		
5	-	-	1	9	40	9.1	9.0	3.5	6.3	7.0	10.6	Spasme des artères cérébrales	333
4	-	-	1	8	33	11.8	8.5	3.7	9.9	11.4	12.5		
44	11	3	5	50	404	28.1	22.4	33.7	12.8	18.9	32.2	Lésions vasculaires affectant le système nerveux central, autres ou mal définies.	334
39	6	3	4	43	365	35.2	24.8	22.9	22.6	21.5	40.7		
13	29	5	6	5	3	14.9	14.6	12.1	14.6	20.3	21.2	Méningite, sauf méningite méningococcique et tuberculeuse.	340
10	21	5	5	2	2	15.1	15.5	10.6	13.8	21.6	17.6		
-	-	-	-	-	1	14.7	11.5	6.7	2.0	12.0	30.0	Phlébite et thrombo-phlébite des sinus veineux intracrâniens.	341
-	-	-	-	-	1	14.6	12.9	-	35.0	12.0	14.0		
1	1	2	1	1	1	31.9	27.1	33.3	45.3	24.9	15.8	Abscès intracrânien et intrarachidien	342
1	1	1	1	-	-	23.5	32.8	11.4	12.3	33.0	20.0		
5	9	5	3	4	1	21.9	24.9	16.1	15.9	18.6	44.8	Encéphalite, myélite et encéphalo-myélite (sauf aiguë infectieuse).	343
4	6	3	3	2	2	20.5	21.7	20.3	17.4	18.6	25.5		
3	7	1	1	1	1	27.3	22.8	26.0	32.9	100.1	4.8	Séquelles d'abcès intracrânien ou d'infection pyogène.	344
2	4	1	1	-	-	21.3	16.4	41.6	42.0	12.5	-		
10	-	4	19	22	19	44.4	-	17.1	44.5	45.9	51.9	Sclérose multiple (sclérose en plaques)	345
14	-	9	28	26	12	52.0	60.5	18.9	48.0	64.5	68.4		
10	-	-	1	17	87	54.6	9.5	34.7	30.1	67.5	50.6	Maladie de Parkinson	350
8	-	-	2	17	67	43.6	-	16.0	28.8	36.1	49.5		
5	12	3	1	1	-	36.3	30.0	77.8	54.3	61.7	8.0	Paralysie cérébrale spasmodique infantile	351
4	10	2	1	1	1	30.6	27.8	17.0	26.5	125.9	69.5		
15	4	6	10	28	78	43.5	21.9	35.3	42.4	44.5	49.6	Autres paralysies cérébrales	352
12	4	3	5	20	67	44.2	31.5	38.6	39.4	43.8	49.9		
38	45	39	35	32	31	11.4	10.4	7.8	10.0	16.8	20.3	Épilepsie	353
34	44	40	27	24	23	10.8	9.8	8.3	11.1	13.0	22.5		
5	3	4	9	6	5	6.3	6.2	5.6	6.3	6.6	6.8	Migraine	354
14	3	11	23	25	13	6.2	5.6	5.5	6.5	5.9	6.7		

¹ Le total pour le Canada ne comprend pas l'Ontario, le Yukon et les Territoires du Nord-Ouest.

TABLE 3. Separations and Days, Rates per 100,000 Population and Average Days per Separation, by the Detailed List, Canada,¹ 1961 - Continued

ICD No.	Detailed list	Separations - Séparations						Days - Jours					
		Total	Under 15 - Moins de 15	15-24	25-44	45-64	65 and over - et plus	Total	Under 15 - Moins de 15	15-24	25-44	45-64	65 and over - et plus
355	Other diseases of brain	M. 624	128	37	100	198	161	11,740	2,290	712	1,904	3,455	3,379
	F. 442	78	38	88	118	120	12,105	1,789	295	1,685	3,304	5,032	
356	Motor neurone disease and muscular atrophy	M. 162	24	5	16	75	42	4,602	310	35	303	2,081	1,873
	F. 89	12	3	8	41	25	3,090	255	31	368	1,866	570	
357	Other diseases of spinal cord	M. 179	24	18	49	62	26	4,487	680	250	817	1,895	845
	F. 113	11	12	32	34	24	5,027	185	376	964	1,587	1,915	
360	Facial paralysis	M. 210	20	20	63	72	35	2,369	324	145	644	782	474
	F. 293	33	52	87	77	44	3,369	460	433	836	1,013	627	
361	Trigeminal neuralgia	M. 214	1	7	35	81	90	2,401	17	58	296	697	1,333
	F. 275	7	9	49	96	114	3,475	72	73	562	1,041	1,727	
362	Brachial neuritis	M. 93	3	3	23	52	12	899	12	24	170	531	162
	F. 106	3	2	46	41	14	807	34	12	293	349	119	
363	Sciatica	M. 763	3	37	294	303	126	8,093	40	385	2,748	3,296	1,624
	F. 676	5	28	250	267	126	8,092	34	213	2,723	3,218	1,904	
364	Polyneuritis and polyradiculitis	M. 176	30	23	46	51	26	6,179	1,051	1,096	800	2,051	1,181
	F. 151	24	20	50	40	17	2,937	593	376	798	710	460	
365	Erythroedema polyneuritica	M. 3	2	-	-	1	-	44	25	-	-	19	-
	F. 2	1	-	-	-	1	13	6	-	-	-	-	7
366	Other and unspecified forms of neuralgia and neuritis	M. 1,006	26	81	342	377	180	9,796	243	577	3,157	3,649	2,170
	F. 1,179	33	133	410	393	210	12,507	216	1,041	3,862	4,252	3,136	
367	Other diseases of cranial nerves	M. 20	2	-	5	12	1	300	28	-	93	167	12
	F. 23	3	1	9	5	5	230	70	3	56	64	37	
368	Other diseases of peripheral nerves except autonomic	M. 362	40	41	125	113	43	4,847	771	523	1,297	1,390	866
	F. 355	36	51	122	111	35	4,980	720	872	1,544	1,247	597	
369	Diseases of peripheral autonomic nervous system	M. 221	17	27	110	57	10	2,129	184	222	1,116	512	95
	F. 539	19	124	264	109	23	5,957	150	1,292	2,942	1,297	276	
370	Conjunctivitis and ophthalmia	M. 494	212	64	103	65	50	3,386	1,618	317	420	445	586
	F. 307	179	24	32	41	31	2,515	1,491	135	203	370	316	
371	Blepharitis	M. 75	38	8	11	12	6	426	197	45	42	83	59
	F. 75	35	5	16	15	4	426	181	9	82	134	20	
372	Hordeolum (stye)	M. 136	82	15	21	15	3	661	387	55	86	122	11
	F. 122	77	23	9	7	6	533	317	102	30	57	27	
373	Iritis	M. 188	13	15	78	43	39	1,832	142	141	678	461	410
	F. 136	9	13	41	48	25	1,519	117	73	335	437	557	
374	Keratitis	M. 130	27	9	30	31	31	1,556	392	106	316	324	418
	F. 106	27	9	18	28	24	1,300	414	80	159	374	273	
375	Choroiditis	M. 14	-	-	7	7	-	107	-	-	39	68	-
	F. 16	1	3	9	3	-	165	6	18	126	15	-	
376	Other inflammation of uveal tract	M. 256	25	30	80	80	41	3,016	214	264	868	930	720
	F. 178	30	23	41	45	39	2,320	378	265	378	625	674	
377	Inflammation of optic nerve and retina	M. 82	5	11	41	23	2	943	67	93	372	382	29
	F. 99	15	24	35	20	5	1,154	262	296	374	172	50	
378	Inflammation of lachrymal glands and ducts	M. 489	336	11	43	51	48	2,337	1,305	42	358	327	305
	F. 743	323	25	105	177	113	4,105	1,046	171	687	1,321	880	
379	Other inflammatory diseases of eye	M. 164	80	14	30	22	18	1,476	689	72	270	237	208
	F. 146	75	11	14	25	21	1,065	497	45	113	205	205	
380	Refractive errors	M. 31	11	3	5	10	2	298	110	50	31	97	10
	F. 37	16	4	6	9	2	309	82	30	36	148	13	
381	Corneal ulcer	M. 319	60	31	94	74	60	4,105	725	402	1,042	1,026	910
	F. 177	54	11	34	41	37	2,103	762	46	307	481	507	
382	Corneal opacity	M. 52	13	5	13	14	7	755	207	59	191	200	98
	F. 46	7	4	15	13	7	742	63	57	185	196	241	
383	Pterygium	M. 467	3	17	138	218	91	2,183	36	75	628	982	461
	F. 181	1	8	73	69	30	813	7	42	305	305	154	
384	Strabismus	M. 2,938	2,419	269	167	49	34	13,210	10,226	1,355	819	429	381
	F. 3,129	2,403	402	221	61	42	13,761	9,707	1,965	1,300	429	360	
385	Cataract	M. 2,811	136	47	151	753	1,724	42,553	1,347	516	1,852	10,572	28,266
	F. 2,679	74	33	81	634	1,857	38,439	790	379	1,041	9,211	27,018	
386	Detachment of retina	M. 291	27	23	71	106	64	5,772	475	436	1,208	2,134	1,519
	F. 242	7	12	33	131	59	5,664	230	333	593	3,272	1,236	
387	Glaucoma	M. 900	31	24	104	314	427	10,063	351	324	1,249	3,505	4,634
	F. 1,069	16	16	89	420	528	12,727	161	122	949	4,942	6,553	
388	Other diseases of eye	M. 1,489	478	172	267	284	288	10,735	3,090	1,369	1,856	2,225	2,195
	F. 1,245	348	131	251	275	240	7,552	1,716	545	1,364	1,892	2,035	
389	Blindness	M. 33	9	4	5	6	9	948	116	32	173	160	467
	F. 32	8	1	8	4	11	490	185	10	53	31	211	
390	Otitis externa	M. 177	103	25	19	18	12	1,118	706	128	106	101	77
	F. 217	95	34	43	37	8	1,483	634	213	256	328	52	

¹ Canada Total excludes Ontario, Yukon and Northwest Territories.

TABLEAU 3. Séparations et jours, taux pour 100,000 habitants et moyenne de jours par séparation, selon la liste détaillée, Canada¹, 1961 - suite

Separation rate - Taux des séparations						Days per separation - Jours par séparation						Liste détaillée	N° de rubrique
Total	Under 15 - Moins de 15	15-24	25-44	45-64	65 and over - et plus	Total	Under 15 - Moins de 15	15-24	25-44	45-64	65 and over - et plus		
10	6	4	6	19	36	18.8	17.9	19.2	19.0	17.4	21.0	Autres affections du cerveau	355
7	4	4	6	12	27	27.4	22.9	7.8	19.1	28.0	41.9	Maladies des neurones moteurs et atrophie musculaire.	356
3	1	1	1	7	10	28.4	12.9	7.0	18.9	27.7	44.6	Autres maladies de la moelle	357
2	1	—	1	4	6	34.7	21.3	10.3	46.0	45.5	22.8	Paralysie faciale	360
3	1	2	3	6	6	25.1	28.3	13.9	16.7	30.6	32.5	Névralgie du trijumeau	361
2	1	1	2	3	5	44.5	16.8	31.3	30.1	46.7	79.8	Névrite brachiale	362
3	1	2	4	7	8	11.3	16.2	7.3	10.2	10.9	13.5	Sciaticque	363
5	2	6	6	8	10	11.5	13.9	8.3	9.6	13.2	14.3	Polynévrite et polyradiculite	364
4	—	1	2	8	20	11.2	17.0	8.3	8.5	8.6	14.8	Érythroedème polynévritique	365
5	—	1	3	10	26	12.6	10.3	8.1	11.5	10.8	15.1	Formes de névralgie et de névrite autres ou non précisées.	366
2	—	—	1	5	3	9.7	4.0	8.0	7.4	10.2	13.5	Autres maladies des nerfs crâniens	367
2	—	—	3	4	3	7.6	11.3	6.0	6.4	8.5	8.5	Autres maladies des nerfs périphériques, à l'exception du système neuro-végétatif.	368
13	—	4	19	29	29	10.6	13.3	10.4	9.3	10.9	12.9	Maladies du système nerveux végétatif périphérique.	369
11	—	3	16	27	29	12.0	6.8	7.6	10.9	12.1	15.1	Conjonctivite et ophtalmie	370
3	1	3	3	5	6	35.1	35.0	47.7	17.4	40.2	45.4	Blépharite	371
3	1	2	3	4	4	19.5	24.7	18.8	16.0	17.8	27.1	Orgelet	372
—	—	—	—	—	—	14.7	12.5	—	—	19.0	—	Iritis	373
—	—	—	—	—	—	6.5	6.0	—	—	—	7.0	Kératite	374
17	1	9	22	37	41	9.7	9.3	7.1	9.2	9.7	12.1	Choroïdite	375
20	2	15	27	40	48	10.6	6.5	7.8	9.4	10.8	14.9	Autres inflammations du tractus uvéal	376
—	—	—	—	1	—	15.0	14.0	—	18.6	13.9	12.0	Inflammation du nerf optique et de la rétine	377
—	—	—	1	1	1	10.0	23.3	3.0	6.2	12.8	7.4	Inflammation des glandes et des conduits lacrymaux.	378
6	2	5	8	11	10	13.4	19.3	12.8	10.4	12.3	20.1	Autres maladies inflammatoires de l'oeil	379
6	2	6	8	11	8	14.0	20.0	17.1	12.7	11.2	17.1	Vices de réfraction	380
4	1	3	7	6	2	9.6	10.8	8.2	10.1	9.0	9.5	Ulcère de la cornée	381
9	1	14	17	11	5	11.1	7.9	10.4	11.1	11.9	12.0	Opacité cornéenne	382
8	10	7	7	6	11	6.9	7.6	5.0	4.1	6.8	11.7	Ptérygion	383
5	9	3	2	4	7	8.2	8.3	5.6	6.3	9.0	10.2	Strabisme	384
1	2	1	1	1	1	5.7	5.2	5.6	3.8	6.9	9.8	Cataracte	385
1	2	1	1	2	1	5.7	5.2	1.8	5.1	8.9	5.0	Décollement de la rétine	386
2	4	2	1	1	1	4.9	4.7	3.7	4.1	8.1	3.7	Glaucome	387
2	4	3	1	1	1	4.4	4.1	4.4	3.3	8.1	4.5	Autres maladies de l'oeil	388
3	1	2	5	4	9	9.7	10.9	9.4	8.7	10.7	10.5	Cécité	389
2	—	1	3	5	6	11.2	13.0	5.6	8.2	9.1	22.3	Otite externe	390
2	1	1	2	3	7	12.0	13.5	11.8	10.5	10.5	13.5		
2	1	1	1	3	5	12.3	15.3	8.9	8.8	13.4	11.4		
—	—	—	—	1	—	7.6	—	—	5.6	9.7	—		
—	—	—	1	—	—	10.3	6.0	6.0	14.0	5.0	—		
4	1	3	5	8	9	11.8	8.6	8.8	11.1	11.6	17.6		
3	1	3	3	5	9	13.0	12.6	11.5	9.2	13.9	17.3		
1	—	1	3	2	—	11.5	13.4	8.5	9.1	16.6	14.5		
2	1	3	2	2	1	11.7	17.5	12.3	10.7	8.6	10.0		
8	16	1	3	5	11	4.8	3.9	3.8	8.3	6.4	6.4		
13	16	3	7	18	26	5.5	3.2	6.8	6.5	7.5	7.8		
3	4	2	2	2	4	9.0	8.6	5.1	9.0	10.8	11.6		
2	4	1	1	3	5	7.3	6.6	4.1	8.1	8.2	9.8		
1	1	—	—	1	—	9.6	10.0	16.7	6.2	9.7	5.0		
1	1	—	—	1	—	8.4	5.1	7.5	6.0	16.4	6.5		
5	3	3	6	7	14	12.9	12.1	13.0	11.1	13.9	15.2		
3	3	1	2	4	8	11.9	14.1	4.2	9.0	11.7	13.7		
1	1	1	1	1	2	14.5	15.9	11.8	14.7	14.3	14.0		
1	—	—	1	1	2	16.1	9.0	14.3	12.3	15.1	34.4		
8	—	2	9	21	21	4.7	12.0	4.4	4.6	4.5	5.1		
3	—	1	5	7	7	4.5	7.0	5.3	4.2	4.4	5.1		
49	14	30	11	5	8	4.5	4.2	5.0	4.9	8.8	11.2		
53	118	45	14	6	10	4.4	4.0	4.9	5.9	7.0	8.6		
46	6	5	10	73	390	15.1	9.9	11.0	12.3	14.0	16.4		
45	4	4	5	64	422	14.3	10.7	11.5	12.9	14.5	14.5		
5	1	3	5	10	14	19.8	17.6	19.0	17.0	20.1	23.7		
4	—	1	2	13	13	23.4	32.9	27.8	18.0	25.0	20.9		
15	1	3	7	31	97	11.2	11.3	13.5	12.0	11.2	10.9		
18	1	2	6	43	120	11.9	10.1	7.6	10.7	11.8	12.4		
25	22	19	17	28	65	7.2	6.5	8.0	7.0	7.8	7.6		
21	17	15	16	28	54	6.1	4.9	4.2	5.4	6.9	8.5		
1	—	—	—	1	2	28.7	12.9	8.0	34.6	26.7	51.9		
1	—	—	1	—	2	15.3	23.1	10.0	6.6	7.8	19.2		
3	5	3	1	2	3	6.3	6.9	5.1	5.6	5.6	6.4		
4	5	4	3	4	2	6.8	6.7	6.3	6.0	8.9	6.5		

¹ Le total pour le Canada ne comprend pas l'Ontario, le Yukon et les Territoires du Nord-Ouest.

TABLE 3. Separations and Days, Rates per 100,000 Population and Average Days per Separation, by the Detailed List, Canada, 1961 - Continued

ICD No.	Detailed list	Separations - Séparations						Days - Jours					
		Total	Under 15 - Moins de 15	15-24	25-44	45-64	65 and over - et plus	Total	Under 15 - Moins de 15	15-24	25-44	45-64	65 and over - et plus
391	Otitis media without mention of mastoiditis.	M. 7,841 F. 6,514	6,855 5,281	325 414	363 472	216 255	82 92	65,318 53,509	57,639 43,987	2,248 3,154	2,608 3,516	1,854 1,988	969 864
392	Otitis media with mastoiditis	M. 330 F. 276	226 170	27 26	46 40	22 31	9 9	3,740 3,183	2,655 2,102	279 210	412 338	285 333	109 200
393	Mastoiditis without mention of otitis media.	M. 956 F. 848	546 383	143 165	158 195	88 86	21 19	12,026 11,243	7,261 5,585	1,649 1,978	1,772 2,427	1,062 1,011	282 242
394	Other inflammatory diseases of ear	M. 235 F. 343	36 32	14 21	51 94	91 119	43 77	1,903 2,690	264 151	88 101	373 754	726 921	452 763
395	Ménière's disease	M. 345 F. 442	8 7	6 11	92 121	173 188	66 115	3,144 4,956	113 78	60 116	741 991	1,564 1,918	666 1,853
396	Other diseases of ear and mastoid process.	M. 1,088 F. 1,475	137 100	123 155	433 679	349 480	46 61	6,918 8,698	1,349 804	923 939	2,454 3,799	1,953 2,702	239 454
397	Deaf mutism	M. 11 F. 9	5 7	2 1	- -	4 -	- 1	476 125	131 113	9 6	- -	336 -	- 6
398	Other deafness	M. 122 F. 117	52 48	18 8	29 37	18 16	5 8	1,273 893	774 425	161 85	139 220	132 112	67 51
400	Rheumatic fever without mention of heart involvement.	M. 1,664 F. 1,778	1,057 989	271 388	254 286	68 93	14 22	30,565 31,792	19,195 17,694	5,162 6,819	4,570 4,854	1,403 1,987	235 438
401	Rheumatic fever with heart involvement	M. 244 F. 249	96 124	35 37	62 50	40 33	11 5	6,712 7,395	3,245 4,311	1,116 488	1,450 1,093	620 1,100	281 103
402	Chorea	M. 86 F. 134	72 103	5 26	3 3	5 -	2 1	1,643 2,559	1,428 2,076	86 431	45 44	76 -	8 8
410	Diseases of mitral valve	M. 769 F. 1,450	36 48	63 162	251 580	303 528	116 132	15,658 31,113	583 756	963 3,205	4,817 10,831	5,431 10,876	3,864 5,445
411	Diseases of aortic valve specified as rheumatic.	M. 143 F. 61	3 1	15 4	43 15	59 21	23 20	2,568 1,165	144 5	198 48	664 286	1,135 409	427 417
412	Diseases of tricuspid valve	M. 4 F. 3	- -	2 2	1 1	1 1	- -	24 26	- -	7 -	15 16	2 10	- -
413	Diseases of pulmonary valve specified as rheumatic.	M. 5 F. 13	3 5	- 1	- 5	1 2	1 -	105 354	27 101	- 17	- 128	- 108	29 -
414	Other endocarditis specified as rheumatic	M. 60 F. 72	13 9	8 10	17 18	20 24	2 11	1,112 1,116	283 170	74 115	308 185	421 443	26 203
415	Other myocarditis specified as rheumatic	M. 11 F. 10	1 1	1 1	1 4	6 4	2 -	249 198	19 15	9 1	11 65	167 117	43 -
416	Other heart disease specified as rheumatic.	M. 532 F. 879	26 40	46 76	140 295	242 351	78 117	8,935 15,215	429 739	563 971	2,624 4,695	4,021 6,312	1,298 2,498
420	Arteriosclerotic heart disease, including coronary disease.	M. 29,098 F. 16,695	33 29	32 30	2,183 698	12,587 5,543	14,263 10,395	561,298 354,454	444 250	287 391	35,311 11,096	225,067 100,933	300,189 241,784
421	Chronic endocarditis not specified as rheumatic.	M. 558 F. 402	86 63	38 42	97 85	165 98	172 114	8,297 7,026	884 793	393 712	1,557 1,359	2,576 2,228	2,887 1,934
422	Other myocardial degeneration	M. 3,109 F. 2,736	34 30	23 26	193 181	902 740	1,957 1,759	70,230 64,752	805 501	266 452	2,603 3,041	16,713 14,197	49,843 46,561
430	Acute and subacute endocarditis	M. 112 F. 72	16 11	16 10	26 22	43 21	11 8	3,327 2,477	360 196	300 319	777 764	1,472 816	418 382
431	Acute myocarditis not specified as rheumatic.	M. 42 F. 46	9 5	3 4	10 13	8 8	12 16	637 824	109 285	104 54	113 136	94 119	217 230
432	Acute pericarditis specified as non-rheumatic.	M. 28 F. 29	5 6	5 6	7 10	9 6	2 1	468 527	63 99	67 178	166 126	120 118	52 6
433	Functional disease of heart	M. 2,064 F. 2,038	97 89	66 94	376 457	674 633	851 765	24,374 26,892	621 653	400 644	3,078 4,341	7,080 7,751	13,195 13,503
434	Other and unspecified diseases of heart	M. 5,863 F. 4,704	92 80	69 62	299 259	1,369 1,055	4,034 3,248	102,324 85,673	1,393 1,208	973 707	4,377 4,337	22,054 17,092	73,527 62,329
440	Essential benign hypertensive heart disease.	M. 7 F. 20	1 -	- -	- 3	4 6	2 11	66 295	13 -	- -	- 30	34 65	19 200
441	Essential malignant hypertensive heart disease.	M. 17 F. 25	- -	- 2	3 8	9 8	5 7	1,312 625	- -	- 15	35 116	207 87	1,070 407
442	Hypertensive heart disease with arteriolar nephrosclerosis.	M. 346 F. 334	1 1	2 -	15 21	84 87	244 225	9,561 11,162	30 25	27 -	231 323	2,106 2,480	7,167 8,334
443	Other and unspecified hypertensive heart disease.	M. 1,396 F. 2,351	3 1	6 6	55 64	460 667	872 1,613	29,810 42,775	9 11	31 84	759 922	7,636 10,037	21,375 31,721
444	Essential benign hypertension	M. 2,796 F. 5,673	19 27	92 66	472 658	1,163 2,495	1,050 2,427	35,246 71,510	224 345	927 711	4,510 6,765	13,548 27,664	16,037 36,025
445	Essential malignant hypertension	M. 104 F. 145	3 1	3 3	27 27	58 59	13 55	2,006 2,519	80 3	27 108	489 481	966 798	444 1,129
446	Hypertension with arteriolar nephrosclerosis.	M. 188 F. 176	8 4	5 3	31 33	66 69	78 67	4,686 4,563	210 59	17 41	488 521	1,396 1,537	2,575 2,405
447	Other hypertensive disease	M. 433 F. 944	6 3	22 15	82 119	186 449	137 358	7,332 16,605	47 34	165 149	852 1,240	2,485 6,119	3,783 9,063

¹ Canada total excludes Ontario, Yukon and Northwest Territories.

TABLEAU 3. Séparations et jours, taux pour 100,000 habitants et moyenne de jours par séparation, selon la liste détaillée, Canada¹, 1961 - suite

Separation rate - Taux des séparations						Days per separation - Jours par séparation						Liste détaillée	N° de rubrique
Total	Under 15 - Moins de 15	15-24	25-44	45-64	65 and over - et plus	Total	Under 15 - Moins de 15	15-24	25-44	45-64	65 and over - et plus		
130	322	36	23	21	19	8.3	8.4	6.9	7.2	8.6	11.8	Otite moyenne, sans mention de mastoidite	391
110	259	47	31	28	21	8.2	8.3	7.6	7.4	7.8	9.4		
5	11	3	3	2	2	11.3	11.7	10.3	9.0	13.0	12.1	Otite moyenne avec mastoidite	392
5	8	3	3	3	2	11.5	12.4	8.1	8.5	10.7	22.2		
16	26	16	10	9	5	12.6	13.3	11.5	11.2	12.1	13.4	Mastoidite, sans mention d'otite moyenne	393
14	19	19	13	9	4	13.3	14.6	12.0	12.4	11.8	12.7		
4	2	2	3	9	10	8.1	7.3	6.3	7.3	8.0	10.5	Autres maladies inflammatoires de l'oreille....	394
6	2	2	6	12	17	7.8	4.7	4.8	8.0	7.7	9.9		
6	-	1	6	17	15	9.1	14.1	10.0	8.1	9.0	10.1	Vertige de Ménière	395
7	-	1	8	19	26	11.2	11.1	10.5	8.2	10.2	16.1		
18	6	14	28	34	10	6.4	9.8	7.5	5.7	5.6	5.2	Autres maladies de l'oreille et de l'apophyse mastoïde.	396
25	5	17	44	49	14	5.9	8.0	6.1	5.8	5.6	7.4		
-	-	-	-	-	-	43.3	26.2	4.5	-	84.0	-	Surdi-mutité	397
-	-	-	-	-	-	13.9	16.1	6.0	-	-	6.0		
2	2	2	2	2	1	10.4	14.9	8.9	4.8	7.3	13.4	Autres surdités	398
2	2	1	2	2	2	7.6	8.9	10.6	5.9	7.0	6.4		
27	50	30	16	7	9	18.4	18.2	19.0	18.0	20.6	18.8	Rhumatisme articulaire aigu, sans mention de complication cardiaque.	400
30	49	44	18	9	5	17.9	17.9	17.6	17.0	21.4	19.9		
4	5	4	4	4	2	27.5	33.8	31.9	23.4	15.5	25.5	Rhumatisme articulaire aigu avec complication cardiaque.	401
4	6	4	3	3	1	29.7	34.8	21.3	21.9	33.3	20.6		
1	3	1	-	-	-	19.1	19.8	17.2	15.0	15.2	8.0	Chorée	402
2	5	3	-	-	-	19.1	20.2	16.6	14.7	-	4.0		
13	2	7	16	29	26	20.4	16.2	15.3	19.2	17.9	33.3	Maladies de la valvule mitrale	410
25	2	18	38	54	30	21.5	15.8	19.8	18.7	20.6	41.3		
2	-	2	3	6	5	18.0	48.0	13.2	15.4	19.2	18.6	Maladies de la valvule aortique spécifiées comme rhumatismales.	411
1	-	-	1	2	5	19.1	5.0	12.0	19.1	19.5	20.9		
-	-	-	-	-	-	6.0	-	3.5	15.0	2.0	-	Maladies de la valvule tricuspide.....	412
-	-	-	-	-	-	8.7	-	-	8.0	10.0	-		
-	-	-	-	-	-	21.0	9.0	-	-	29.0	49.0	Maladies de la valvule pulmonaire spécifiées comme rhumatismales.	413
-	-	-	-	-	-	27.2	20.2	17.0	25.6	54.0	-		
1	1	1	1	2	2	18.5	21.8	9.3	18.1	21.1	13.0	Autres endocardites spécifiées comme rhumatismales.	414
1	1	1	1	2	2	15.5	18.9	11.5	10.3	18.5	18.5		
-	-	-	-	1	-	22.6	19.0	9.0	11.0	27.8	21.5	Autres myocardites spécifiées comme rhumatismales.	415
-	-	-	-	-	-	19.8	15.0	1.0	16.3	29.3	-		
9	1	5	9	24	18	16.8	16.5	12.2	18.7	16.6	16.6	Autres cardiopathies spécifiées comme rhumatismales.	416
15	2	9	19	36	27	17.3	18.5	12.8	15.9	18.0	21.4		
481	2	4	140	1,225	3,230	19.3	13.5	9.0	16.2	17.9	21.0	Artériosclérose des coronaires	420
283	1	3	45	562	2,360	21.2	8.6	13.0	15.9	18.2	23.3		
9	4	4	6	16	39	14.9	10.3	10.3	16.1	15.6	16.8	Endocardite chronique, non spécifiées comme rhumatismale.	421
7	3	5	5	10	26	17.5	12.6	17.0	16.0	22.7	17.0		
51	2	3	12	88	443	22.6	23.7	11.6	13.5	18.5	25.5	Autres dégénérescences du myocarde	422
46	1	3	12	75	399	23.7	16.7	17.4	16.8	19.2	26.5		
2	1	2	2	4	2	29.7	22.5	18.8	29.9	34.2	38.0	Endocardite aiguë et subaiguë	430
1	1	1	1	2	2	34.4	17.8	31.9	34.7	38.9	47.8		
1	-	-	1	1	3	15.2	12.1	34.7	11.3	11.8	18.1	Myocardite aiguë, non spécifiée comme rhumatismale.	431
1	-	-	1	1	4	17.9	57.0	13.5	10.5	14.9	14.4		
-	-	1	-	1	-	16.7	12.6	13.4	23.7	13.3	26.0	Péricardite aiguë spécifiées comme non rhumatismale.	432
-	-	1	1	1	-	18.2	16.5	29.7	12.6	19.7	6.0		
34	5	7	24	66	193	11.8	6.4	6.1	8.2	10.5	15.5	Maladie fonctionnelle du coeur	433
35	4	11	30	64	174	13.2	7.3	6.9	9.5	12.2	17.7		
97	4	8	19	133	913	17.5	15.1	14.1	14.6	16.1	18.2	Maladies du coeur autres ou sans précisions	434
80	4	7	17	107	737	18.2	15.1	11.4	16.7	16.2	19.2		
-	-	-	-	-	-	9.4	13.0	-	-	8.5	9.5	Hypertension essentielle bénigne avec maladie du coeur.	440
-	-	-	-	1	2	14.8	-	-	10.0	10.8	18.2		
-	-	-	-	1	1	77.2	-	-	11.7	23.0	214.0	Hypertension essentielle maligne avec maladie du coeur.	441
-	-	-	1	1	2	25.0	-	7.5	14.5	10.9	58.1		
6	-	-	1	8	55	27.6	30.0	13.5	15.4	25.1	29.4	Hypertension avec sclérose rénale, artériolaire et maladie du coeur.	442
6	-	-	1	9	51	33.4	25.0	-	15.4	28.5	37.0		
23	-	1	4	45	197	21.4	3.0	5.2	13.8	18.6	24.5	Hypertension autre ou sans précisions, avec maladie du coeur.	443
40	-	1	4	68	366	18.2	11.0	14.0	14.4	15.0	19.7		
46	1	10	30	113	238	12.6	11.8	10.1	9.6	11.6	15.3	Hypertension essentielle bénigne.....	444
96	1	7	43	253	551	12.6	12.8	10.8	10.3	11.1	14.8		
2	-	-	2	6	3	19.3	26.7	9.0	18.1	16.7	34.2	Hypertension essentielle maligne.....	445
2	-	-	2	6	12	17.4	3.0	36.0	17.8	13.5	20.5		
3	-	1	2	6	18	24.9	26.3	3.4	15.7	21.2	33.0	Hypertension avec sclérose rénale artériolaire	446
3	-	-	2	7	15	25.9	14.8	13.7	15.8	22.3	35.9		
7	-	2	5	18	31	16.9	7.8	7.5	10.4	13.4	27.6	Autres formes d'hypertension	447
16	-	2	8	46	81	17.6	11.3	9.9	10.4	13.6	25.3		

¹ Le total pour le Canada ne comprend pas l'Ontario, le Yukon et les Territoires du Nord-Ouest.

HOSPITAL MORBIDITY

TABLE 3. Separations and Days, Rates per 100,000 Population and Average Days per Separation, by the Detailed List, Canada,¹ 1961 - Continued

ICD No.	Detailed list	Separations - Séparations						Days - Jours					
		Total	Under 15 - Moins de 15	15-24	25-44	45-64	65 and over - et plus	Total	Under 15 - Moins de 15	15-24	25-44	45-64	65 and over - et plus
450	General arteriosclerosis	M. 2,626 F. 1,544	2 3	4 5	46 33	715 284	1,859 1,219	88,843 61,607	14 15	33 50	992 954	16,416 7,108	71,388 53,480
451	Aortic aneurysm, non-syphilitic, and dissecting aneurysm.	M. 369 F. 141	2 -	2 -	13 5	109 34	243 102	5,867 2,191	9 -	29 -	75 55	1,382 453	4,372 1,683
452	Other aneurysm, except of heart and aorta	M. 169 F. 137	4 6	13 9	49 39	54 59	49 24	3,946 3,518	40 114	156 163	864 996	1,034 1,538	1,852 707
453	Peripheral vascular disease	M. 618 F. 277	5 12	6 19	117 71	241 83	249 92	15,457 5,328	39 156	46 184	2,708 5,705	5,705 2,567	6,959 2,567
454	Arterial embolism and thrombosis	M. 589 F. 219	4 1	6 -	45 24	295 92	239 102	13,248 4,743	148 5	46 -	1,215 510	6,307 1,966	5,532 2,262
455	Gangrene of unspecified cause	M. 505 F. 226	21 15	26 15	71 26	122 43	265 127	16,777 7,497	431 263	512 281	1,884 510	4,151 1,500	9,799 4,943
456	Other diseases of arteries	M. 445 F. 321	12 8	18 24	57 78	196 112	162 99	10,237 6,725	489 178	451 664	968 1,420	4,804 2,345	3,525 2,118
460	Varicose veins of lower extremities	M. 2,453 F. 8,260	6 17	81 235	701 3,871	1,156 2,978	509 1,159	34,496 105,333	24 160	681 1,673	7,247 35,088	16,312 41,144	10,232 27,268
461	Haemorrhoids	M. 6,470 F. 5,790	24 18	267 287	2,960 2,988	2,659 2,045	560 452	61,678 56,533	156 142	2,019 2,285	25,954 27,271	26,597 21,434	6,952 5,401
462	Varicose veins of other specified sites	M. 282 F. 146	18 15	71 12	87 43	55 42	51 34	3,157 1,959	162 137	602 69	903 393	769 735	721 625
463	Phlebitis and thrombophlebitis of lower extremities.	M. 758 F. 1,369	8 7	17 65	140 399	337 526	256 371	11,846 19,115	78 189	144 620	1,801 4,692	5,533 7,294	4,290 6,320
464	Phlebitis and thrombophlebitis of other sites.	M. 600 F. 1,265	7 11	28 69	144 408	249 462	172 315	9,181 17,322	43 112	262 702	1,749 5,003	4,184 6,488	2,943 5,017
465	Pulmonary embolism and infarction	M. 464 F. 355	3 1	1 11	72 67	171 120	217 156	8,936 7,767	18 1	9 232	1,298 1,208	3,231 2,327	4,380 3,999
466	Other venous embolism and thrombosis	M. 215 F. 162	3 1	11 14	46 43	85 52	70 52	3,756 2,762	24 1	87 242	898 572	1,484 799	1,283 1,148
467	Other diseases of circulatory system	M. 538 F. 622	44 45	31 81	114 220	189 172	160 104	7,981 7,095	276 297	170 626	1,264 2,083	3,052 2,293	3,219 1,796
468	Certain diseases of lymph nodes and lymph channels.	M. 3,432 F. 3,563	2,638 2,487	402 520	239 322	104 169	49 65	22,619 24,356	16,270 15,688	2,714 3,117	1,977 2,502	1,028 1,898	630 1,151
470	Acute nasopharyngitis (common cold)	M. 696 F. 582	583 436	37 39	33 62	26 29	17 16	5,348 3,938	4,620 2,968	200 220	253 405	254 201	121 144
471	Acute sinusitis	M. 418 F. 431	80 70	85 75	143 150	81 107	29 29	2,845 2,974	584 451	512 446	915 898	559 897	275 282
472	Acute pharyngitis	M. 1,386 F. 1,407	936 806	148 237	173 195	94 116	35 53	8,071 8,435	5,690 4,644	708 1,208	836 1,175	543 889	294 519
473	Acute tonsillitis	M. 5,184 F. 5,329	3,572 3,431	766 1,029	681 623	135 191	30 55	24,430 24,403	17,280 15,821	3,305 4,418	2,971 2,920	679 923	195 321
474	Acute laryngitis and tracheitis	M. 2,413 F. 1,721	2,146 1,222	50 121	84 171	104 136	29 71	13,578 10,281	11,930 6,932	331 713	461 1,105	656 874	200 657
475	Acute upper respiratory infection of multiple or unspecified sites.	M. 5,036 F. 4,531	4,301 3,635	146 242	209 278	168 209	212 167	34,314 28,291	28,035 22,651	656 1,034	1,151 1,541	1,204 1,467	3,268 1,598
480	Influenza with pneumonia	M. 314 F. 305	120 103	23 27	46 66	60 45	65 64	3,022 3,231	1,149 1,011	288 180	373 738	471 514	761 788
481	Influenza with other respiratory manifestations, and influenza unqualified.	M. 8,156 F. 6,786	2,543 2,358	707 1,026	1,085 1,383	938 1,109	893 930	35,767 41,137	14,326 12,865	3,051 4,662	5,250 7,574	5,644 7,846	7,496 8,190
482	Influenza with digestive manifestations, but without respiratory symptoms.	M. 433 F. 497	213 205	42 78	66 77	59 68	53 69	2,467 2,871	1,127 1,011	129 318	258 406	318 580	635 556
483	Influenza with nervous manifestations, but without digestive or respiratory symptoms.	M. 83 F. 77	36 15	8 12	19 28	11 10	9 12	687 605	302 103	63 67	131 224	84 92	107 119
490	Lobar pneumonia	M. 4,546 F. 3,410	1,811 1,335	321 228	658 707	874 547	882 593	59,636 41,949	19,919 14,258	3,145 2,172	7,114 7,796	12,276 7,544	17,182 10,179
491	Bronchopneumonia	M. 14,904 F. 11,323	10,285 7,726	312 353	795 882	1,213 934	2,299 1,428	183,678 142,477	109,759 82,247	2,650 3,186	8,737 9,076	16,053 12,453	46,479 35,515
492	Primary atypical pneumonia	M. 4,881 F. 4,303	2,437 1,912	288 331	638 719	752 715	756 626	42,956 38,340	19,736 15,145	2,043 2,259	4,722 5,786	6,882 7,123	9,573 8,047
493	Pneumonia, other and unspecified	M. 9,637 F. 7,472	4,867 3,634	529 410	1,057 1,188	1,457 1,020	1,727 1,220	113,539 85,094	49,989 35,374	4,298 3,682	10,212 12,228	18,449 12,328	30,591 21,482
500	Acute bronchitis	M. 7,274 F. 6,476	4,694 3,322	264 497	558 1,001	869 932	889 724	58,218 53,727	35,355 24,431	1,732 3,390	3,738 8,348	7,517 9,049	9,876 8,509
501	Bronchitis unqualified	M. 9,442 F. 7,658	6,448 4,425	255 477	577 983	1,114 1,040	1,048 733	82,386 66,260	52,252 34,631	1,703 3,697	4,482 7,943	11,473 10,496	12,476 9,493
502	Chronic bronchitis	M. 3,058 F. 1,125	196 158	40 79	253 257	1,137 312	1,432 319	52,224 17,292	2,566 1,601	424 669	2,885 2,771	18,002 3,831	28,347 8,420
510	Hypertrophy of tonsils and adenoids	M. 54,611 F. 58,801	47,530 47,444	3,841 7,529	2,898 3,330	321 467	26 31	127,117 142,296	102,276 103,094	12,380 24,063	10,610 12,837	1,577 2,171	274 131

¹ Canada total excludes Ontario, Yukon and Northwest Territories.

TABLEAU 3. Séparations et jours, taux pour 100,000 habitants et moyenne de jours par séparation, selon la liste détaillée, Canada¹, 1961 — suite

Separation rate — Taux des séparations						Days per separation — Jours par séparation						Liste détaillée	N° de rubrique
Total	Under 15 — Moins de 15	15-24	25-44	45-64	65 and over — et plus	Total	Under 15 — Moins de 15	15-24	25-44	45-64	65 and over — et plus		
43	—	—	3	70	421	33.8	7.0	8.3	21.6	23.0	38.4	Artériosclérose généralisée	450
26	—	1	2	29	277	39.9	5.0	10.0	28.9	25.0	43.9		
6	—	—	1	11	55	15.9	4.5	14.5	5.8	12.7	18.0	Anévrisme de l'aorte non syphilitique et anévrisme disséquant.	451
2	—	—	—	3	23	15.5	—	—	11.0	13.3	18.5		
3	—	1	3	5	11	23.3	10.0	12.0	17.6	19.1	37.8	Autres anévrismes, sauf ceux du coeur et de l'aorte.	452
2	—	1	3	6	5	25.7	19.0	18.1	25.5	26.1	29.5		
10	—	1	8	23	56	25.0	7.8	7.7	23.1	23.7	27.9	Maladies vasculaires périphériques	453
5	1	2	5	8	21	19.2	13.0	9.7	12.1	18.8	27.9		
10	—	1	3	29	54	22.5	37.0	7.7	27.0	21.4	23.1	Embolie et thrombose artérielles	454
4	—	—	2	9	23	21.7	5.0	—	21.3	21.4	22.2		
8	1	3	5	12	60	33.2	20.5	19.7	26.5	34.0	37.0	Gangrène de cause non précisée	455
4	1	2	2	4	29	33.2	17.5	18.7	19.6	34.9	38.9		
7	1	2	4	19	37	23.0	40.8	25.1	17.0	24.5	21.8	Autres maladies des artères	456
5	—	3	5	11	22	21.0	22.3	27.7	18.2	20.9	21.4		
41	—	9	45	112	115	14.1	4.0	8.4	10.3	14.1	20.1	Varices des membres inférieurs	460
140	1	26	250	302	263	12.8	9.4	7.1	9.1	13.8	23.5		
107	1	30	190	259	127	9.5	6.5	7.6	8.8	10.0	12.4	Hémorroïdes	461
98	1	32	193	207	103	9.8	7.9	8.0	9.1	10.5	11.9		
5	1	8	6	5	12	11.2	9.0	8.5	10.4	14.0	14.1	Varices d'autres sièges précisés	462
2	1	1	3	4	8	13.4	9.1	5.8	9.1	17.5	18.4		
13	—	2	9	33	58	15.6	9.8	8.5	12.9	16.4	16.8	Phlébite et thrombo-phlébite des membres inférieurs.	463
23	—	7	26	53	84	14.0	23.6	9.5	11.8	13.9	17.0		
10	—	3	9	24	39	15.3	6.1	9.4	12.1	16.8	17.1	Phlébite et thrombo-phlébite d'autres localisations.	464
21	1	8	26	47	72	13.7	10.2	10.2	12.3	14.0	15.9		
8	—	—	5	17	49	19.3	6.0	9.0	18.0	18.9	20.2	Embolie et infarctus pulmonaires	465
6	—	1	4	12	35	21.9	1.0	21.1	18.0	19.4	25.6		
4	—	1	3	8	16	17.5	8.0	7.9	19.5	17.5	18.0	Autres embolies et thromboses veineuses	466
3	—	2	3	5	12	17.0	1.0	17.3	13.3	15.4	22.1		
9	2	3	7	18	36	14.8	6.3	5.5	11.1	16.1	20.1	Autres maladies de l'appareil circulatoire	467
11	2	9	14	17	24	11.4	6.6	7.7	9.5	13.3	17.3		
57	124	45	15	10	11	6.6	6.2	6.8	8.3	9.9	12.9	Certaines maladies des ganglions et vaisseaux lymphatiques.	468
60	122	59	21	17	15	6.8	6.3	6.0	7.8	11.2	17.7		
11	27	4	2	3	4	7.7	7.8	5.4	7.7	9.8	7.1	Rhino-pharyngite aiguë (rhume banal)	470
10	21	4	4	3	4	6.8	6.8	5.6	6.5	6.9	9.0		
7	4	9	9	8	7	6.8	7.3	6.0	6.4	6.9	9.5	Sinusite aiguë	471
7	3	8	10	11	7	6.9	6.4	5.9	6.0	8.4	9.7		
23	44	16	11	9	8	5.8	6.1	4.8	4.8	5.8	8.4	Pharyngite aiguë	472
24	40	27	13	12	12	6.0	5.8	5.1	6.0	7.7	9.8		
86	168	85	44	13	7	4.7	4.8	4.3	4.4	5.0	6.5	Amygdalite aiguë	473
90	168	116	40	19	12	4.6	4.6	4.3	4.7	4.8	5.8		
40	101	6	5	10	7	5.6	5.6	6.6	5.5	6.3	6.9	Laryngite et trachéite aiguës	474
29	60	14	11	14	16	6.0	5.7	5.9	6.5	6.4	9.3		
83	202	16	13	16	48	6.8	6.5	4.5	5.5	7.2	15.4	Infection aiguë des voies respiratoires supérieures, à localisations multiples ou non précisées.	475
77	178	27	18	21	38	6.2	6.2	4.3	5.5	7.0	9.6		
5	6	3	3	6	15	9.6	9.6	11.7	8.1	7.9	11.7	Grippe avec pneumonie	480
5	5	3	4	5	15	10.6	9.8	6.7	11.2	11.4	12.3		
102	119	79	70	91	200	5.8	5.6	4.3	4.8	6.0	8.5	Grippe avec d'autres manifestations respiratoires, et grippe sans précisions.	481
115	115	116	89	113	211	6.1	5.5	4.5	5.5	7.1	8.8		
7	10	5	4	6	12	5.7	5.3	3.1	3.9	5.4	12.0	Grippe avec manifestations digestives, mais sans symptômes respiratoires.	482
8	10	9	5	7	16	5.8	4.9	4.1	5.3	8.5	8.1		
1	2	1	1	1	2	8.3	8.4	7.9	6.9	7.6	11.9	Grippe avec manifestations nerveuses, mais sans symptômes digestifs ou respiratoires.	483
1	1	1	2	1	3	7.9	6.9	5.6	8.0	9.2	9.9		
75	85	36	42	85	200	13.1	11.0	9.8	10.8	14.0	19.5	Pneumonie lobaire	490
58	66	26	46	55	135	12.3	10.7	9.5	11.0	13.8	17.2		
246	483	35	51	118	521	12.3	10.7	8.5	11.0	13.2	20.2	Broncho-pneumonie	491
192	379	40	57	95	324	12.6	10.6	9.0	10.3	13.3	24.9		
81	114	33	41	73	171	8.8	8.1	6.9	7.4	9.2	12.7	Pneumonie primitive atypique	492
73	94	37	46	73	142	8.9	7.9	6.8	8.0	10.0	12.9		
159	228	59	68	142	391	11.8	10.3	8.1	9.7	12.7	17.7	Pneumonie autre ou sans précisions	493
127	178	46	77	103	277	11.4	9.7	9.0	10.3	12.1	17.6		
120	220	29	36	85	201	8.0	7.5	7.6	6.7	8.7	11.1	Bronchite aiguë	500
110	163	56	65	95	164	8.3	7.4	6.8	8.3	9.7	11.8		
156	303	28	37	108	237	8.7	8.1	6.7	7.8	10.3	11.9	Bronchite sans précisions	501
130	217	54	64	106	166	8.7	7.8	7.8	8.1	10.1	13.0		
51	9	4	16	111	324	17.1	13.1	10.6	11.4	15.8	19.8	Bronchite chronique	502
19	8	9	17	32	72	15.4	10.1	8.5	10.8	12.3	26.4		
902	2,231	428	186	31	6	2.3	2.2	3.2	3.7	4.9	10.5	Hypertrophie des amygdales et des végétations adénoïdes.	510
997	2,329	849	215	47	7	2.4	2.2	3.2	3.9	4.6	4.2		

¹ Le total pour le Canada ne comprend pas l'Ontario, le Yukon et les Territoires du Nord-Ouest.

TABLEAU 3. Séparations et jours, taux pour 100,000 habitants et moyenne de jours par séparation, selon la liste détaillée, Canada¹, 1961 — suite

Separation rate — Taux des séparations						Days per separation — Jours par séparation						Liste détaillée	N° de rubrique
Total	Under 15 — Moins de 15	15-24	25-44	45-64	65 and over — et plus	Total	Under 15 — Moins de 15	15-24	25-44	45-64	65 and over — et plus		
21	11	42	31	15	7	4.8	5.9	4.3	4.4	5.2	7.9	Abcès de l'amygdale	511
17	13	35	19	10	3	4.8	5.1	4.7	4.3	5.4	6.3		
4	6	3	3	4	3	8.0	8.1	6.6	6.2	6.8	19.4	Pharyngite et rhino-pharyngite chroniques	512
5	5	7	4	4	2	8.3	9.3	7.2	6.9	8.8	12.0		
35	28	33	46	41	25	7.7	7.8	7.8	6.8	8.2	10.5	Sinusite chronique	513
36	24	39	48	46	21	7.8	7.7	7.7	7.5	8.3	9.8		
63	11	126	114	60	16	4.6	4.7	4.3	4.6	5.1	5.0	Déviation de la cloison nasale	514
31	5	62	55	29	6	5.0	5.4	5.1	4.7	5.2	6.2		
18	3	9	23	40	33	3.9	4.9	3.7	3.5	4.0	4.4	Polype des fosses nasales	515
11	3	8	15	25	17	4.5	4.7	3.4	4.1	5.0	5.1		
2	1	—	3	6	4	4.6	2.9	7.0	4.1	5.4	4.6	Laryngite chronique	516
2	—	1	4	3	2	6.9	5.9	6.8	7.0	6.8	7.3		
27	35	26	22	22	18	7.0	8.3	5.2	5.2	7.0	7.7	Autres maladies des voies respiratoires supérieures.	517
21	19	32	23	16	12	6.3	7.5	5.4	5.4	6.0	8.7		
2	1	1	2	4	7	29.8	24.5	22.0	22.6	38.1	33.3	Pleurésie purulente	518
1	1	1	1	2	3	26.0	22.5	48.4	30.1	19.0	29.1		
25	8	19	27	44	71	10.1	9.4	7.7	9.2	10.7	12.2	Autres pleurésies	519
24	6	22	31	40	55	9.9	8.5	8.9	9.0	10.2	12.7		
8	1	14	12	9	10	12.6	12.5	10.9	12.5	13.0	18.8	Pneumothorax spontané	520
2	—	4	4	1	1	12.4	16.0	12.5	10.2	17.5	14.3		
2	1	—	3	6	5	27.8	38.0	8.5	21.9	29.3	28.6	Abcès du poumon	521
1	1	1	1	2	3	27.3	20.0	22.8	23.4	24.6	51.4		
16	14	6	7	21	70	12.3	11.7	7.0	8.6	11.9	15.4	Congestion pulmonaire et congestion hypostatique.	522
15	14	5	8	15	64	14.4	11.0	9.3	12.1	16.2	18.5		
4	—	—	1	14	12	13.4	—	—	10.5	9.7	24.4	Pneumoconiose (professionnelle) due à la silice et aux silicates.	523
—	—	—	—	—	—	16.7	—	19.0	3.5	19.7	32.0		
—	—	—	—	—	—	15.7	—	—	6.5	34.0	—	Autres pneumoconioses spécifiées et fibrose pulmonaire, d'origine professionnelle.	524
—	—	—	—	—	—	7.5	—	—	7.5	—	—		
8	2	1	3	19	45	22.8	16.7	11.4	14.6	22.6	26.8	Autres pneumonies interstitielles chroniques	525
5	1	1	3	8	29	18.9	7.2	12.8	17.5	19.8	20.7		
17	4	7	11	33	81	17.9	14.6	20.6	15.5	16.5	20.7	Bronchiectasie	526
15	4	10	21	24	32	16.1	25.6	14.7	14.9	14.8	17.2		
54	29	7	18	100	285	16.5	9.1	12.8	14.4	16.6	20.6	Autres maladies du poumon et de la plèvre ...	527
28	25	9	14	37	106	12.3	9.0	8.0	11.9	14.4	15.2		
67	54	99	78	62	34	2.1	1.7	2.1	2.1	2.5	3.1	Carie dentaire	530
106	64	184	148	92	26	2.2	1.8	2.1	2.3	2.7	3.9		
10	11	14	9	8	4	4.1	4.0	4.1	3.9	4.3	3.8	Abcès d'origine dentaire	531
10	11	18	9	6	2	4.2	4.4	3.7	3.8	4.4	7.6		
10	5	15	11	13	10	5.0	5.6	3.3	3.1	3.3	21.5	Autres maladies inflammatoires d'origine dentaire.	532
14	7	20	20	17	7	3.8	5.7	3.3	3.1	3.8	5.4		
3	4	3	2	1	1	3.1	3.2	2.2	2.6	3.1	7.8	Troubles de l'occlusion, de l'éruption et du développement des dents.	533
4	4	8	3	2	1	3.1	2.9	2.7	3.9	4.3	2.6		
—	—	—	—	—	—	11.3	6.8	1.0	1.0	28.8	—	Odontalgie de cause non précisée	534
—	—	—	—	—	—	5.8	1.8	2.7	6.0	15.0	13.5		
59	66	126	46	29	12	1.6	1.3	1.6	1.7	2.5	4.5	Autres maladies des dents et des gencives ...	535
79	85	166	68	36	13	1.7	1.3	1.8	1.9	2.4	6.3		
7	16	3	1	1	2	8.1	8.3	6.5	6.0	7.9	10.9	Stomatite	536
9	20	5	1	2	5	8.0	8.0	6.6	8.1	7.2	11.7		
9	7	6	12	12	14	7.6	7.7	5.5	6.1	7.0	14.5	Maladies des glandes salivaires	537
8	5	7	8	11	10	7.6	7.6	6.3	6.9	7.9	10.8		
9	7	9	8	12	14	5.5	6.2	4.0	3.8	4.8	10.2	Autres maladies de la cavité buccale	538
8	8	9	8	10	11	4.9	5.6	4.2	3.7	5.1	6.3		
13	6	5	8	23	58	12.6	11.5	8.9	10.2	12.4	15.5	Maladies de l'oesophage	539
13	5	5	11	26	47	11.4	5.7	9.9	9.9	11.4	15.8		
128	3	37	166	319	336	13.6	8.0	10.1	10.9	14.2	18.0	Ulcère de l'estomac	540
54	2	18	68	130	151	14.2	5.9	8.5	11.9	14.7	19.0		
214	5	82	321	494	466	13.4	10.5	10.8	11.7	13.7	17.7	Ulcère du duodénum	541
75	5	32	104	174	162	13.5	10.5	10.1	12.0	13.8	17.9		
5	—	—	5	13	14	18.1	3.0	19.5	12.8	17.8	26.5	Ulcère gastro-jéjunal	542
1	—	—	2	4	3	17.2	7.3	33.0	14.6	17.8	21.8		
94	33	59	126	170	170	6.9	4.7	5.0	6.8	7.6	9.1	Gastrite et duodénite	543
69	31	57	82	109	138	7.1	4.7	5.3	6.8	8.0	9.8		
47	14	31	68	84	79	7.2	7.9	6.2	6.5	7.5	8.6	Troubles fonctionnels de l'estomac	544
61	14	61	93	95	88	8.2	8.4	6.8	7.9	8.5	10.0		
14	3	3	14	31	50	14.7	14.3	5.7	11.6	14.1	19.9	Autres maladies de l'estomac et du duodénum	545
9	1	7	10	19	26	14.8	10.5	9.7	10.7	16.9	20.8		
212	254	391	166	97	78	8.8	8.3	8.0	8.8	12.0	17.1	Appendicite aiguë	550
172	219	378	102	54	45	8.5	8.1	7.7	8.9	12.8	17.4		

¹ Le total pour le Canada ne comprend pas l'Ontario, le Yukon et les Territoires du Nord-Ouest.

TABLEAU 3. Séparations et jours, taux pour 100,000 habitants et moyenne de jours par séparation, selon la liste détaillée, Canada¹, 1961 - suite

Separation rate - Taux des séparations						Days per separation - Jours par séparation						Liste détaillée	N° de rubrique
Total	Under 15 - Moins de 15	15-24	25-44	45-64	65 and over - et plus	Total	Under 15 - Moins de 15	15-24	25-44	45-64	65 and over - et plus		
53	71	87	40	20	13	7.4	6.8	7.0	8.1	10.4	9.9	Appendicite sans précisions.....	551
69	86	168	42	12	7	7.4	6.7	7.4	8.4	11.1	14.4	Appendicite, autres formes.....	552
44	54	75	39	20	7	7.8	7.1	7.6	8.4	10.8	11.3	Autres maladies de l'appendice.....	553
70	77	182	51	15	7	8.0	7.1	7.9	9.4	10.0	12.1	Hernie abdominale, sans mention d'occlusion.....	560
5	6	9	4	3	3	7.6	6.0	6.5	8.8	13.9	10.6	Hernie abdominale avec occlusion.....	561
7	7	21	5	2	1	7.5	6.5	6.8	8.5	15.2	7.3	Occlusion intestinale, sans mention de hernie.....	570
411	327	197	311	703	922	9.7	6.9	8.4	9.2	10.9	13.5	Gastro-entérite et colite, sauf colite ulcéreuse, chez des sujets de 4 semaines et au-dessus.....	571
138	82	46	152	245	294	11.7	6.8	8.5	10.8	13.8	16.5	Entérite chronique et colite ulcéreuse.....	572
22	18	6	9	26	107	10.6	6.7	7.1	9.0	11.0	14.2	Troubles fonctionnels de l'intestin.....	573
11	2	2	8	19	61	14.2	5.1	8.4	9.7	15.9	17.2	Fissure et fistule anales.....	574
46	27	17	26	66	225	11.6	7.1	9.2	10.4	12.6	14.4	Abcès des régions anale et rectale.....	575
52	16	19	46	88	218	12.9	7.6	7.5	11.5	12.8	16.9	Péritonite.....	576
274	575	85	88	119	216	7.7	8.2	3.8	5.3	6.8	8.5	Adhérences péritonéales.....	577
274	491	150	121	162	304	7.7	8.1	4.7	6.5	7.4	9.9	Autres maladies de l'intestin et du péritoine.....	578
44	5	17	30	87	233	14.9	13.3	17.5	15.3	13.0	16.2	Atrophie jaune aiguë et subaiguë du foie.....	580
61	4	17	40	117	358	15.4	13.6	18.6	17.2	14.2	15.4	Cirrhose du foie.....	581
35	26	15	31	44	111	6.7	5.5	5.5	7.3	7.2	7.4	Hépatite suppurée et abcès du foie.....	582
53	24	54	60	77	101	8.1	5.2	6.9	8.6	8.9	10.3	Autres maladies du foie.....	583
30	19	10	48	47	22	8.9	7.7	7.2	8.3	10.3	14.0	Autres maladies du foie.....	583
26	13	17	41	40	11	8.4	7.2	7.0	7.9	9.7	14.9	Lithiase biliaire.....	584
25	10	18	38	41	27	7.8	7.0	9.4	6.6	8.6	10.0	Cholécystite et angiocholite, sans mention de calculs.....	585
13	5	17	21	16	8	8.5	6.9	7.1	7.7	10.9	14.2	Autres maladies de la vésicule et des voies biliaires.....	586
5	3	3	4	8	12	20.9	14.8	24.4	17.5	24.2	24.3	Maladies du pancréas.....	587
4	2	3	5	8	9	15.3	11.2	10.4	14.6	19.5	16.4	Néphrite aiguë.....	590
6	1	5	7	11	8	12.0	8.3	8.8	11.2	13.9	14.5	Néphrite avec oedème, y compris la néphrose.....	591
19	2	17	34	32	16	13.5	9.3	10.0	12.9	15.2	19.4	Néphrite chronique.....	592
34	22	11	29	56	102	13.4	9.8	9.4	10.4	14.5	19.7	Néphrite, non spécifiée comme aiguë ou chronique.....	593
34	14	19	30	61	113	12.5	8.1	8.0	10.6	13.2	17.6	Autres scléroses rénales.....	594
2	1	2	2	2	3	12.7	8.1	11.6	12.5	16.0	17.5	Infections pyélo-rénales.....	600
2	1	2	2	3	3	13.8	13.8	8.8	15.2	13.5	19.9	Hydronephrose.....	601
24	1	1	20	75	74	20.8	15.8	20.5	19.1	20.3	24.2	Calculs du rein et de l'uretère.....	602
13	1	2	10	36	47	23.8	25.9	12.2	20.7	22.2	29.9	Autres maladies du rein et de l'uretère.....	603
-	-	-	-	-	1	51.1	104.0	33.0	34.1	51.5	25.2	Calculs des autres parties de l'appareil urinaire.....	604
-	-	-	-	1	-	25.6	-	-	-	25.6	-	Cystite.....	605
17	12	14	20	24	23	11.2	9.9	10.4	10.6	10.9	17.5	Autres maladies de la vessie.....	606
23	12	30	29	31	30	11.5	8.7	8.8	10.9	13.0	20.2		
74	1	7	66	199	299	16.4	14.8	10.7	12.7	15.7	20.5		
294	1	152	414	669	667	14.5	12.2	10.8	12.6	15.3	18.5		
53	2	8	43	126	258	11.8	7.0	7.1	8.8	11.4	14.5		
147	2	75	186	308	471	10.6	8.1	7.4	8.9	10.7	14.1		
15	1	5	18	31	55	12.1	14.3	11.0	9.3	12.8	14.3		
48	1	33	73	104	90	14.1	16.0	9.7	11.3	16.6	18.4		
17	6	3	20	39	42	15.6	28.9	8.8	11.2	15.1	15.7		
16	6	6	17	33	49	15.2	23.0	9.5	12.4	14.7	16.8		
11	19	7	6	5	7	20.2	21.6	20.4	16.3	16.7	18.7		
10	16	8	7	4	5	17.3	20.7	9.4	12.5	15.5	18.3		
6	11	3	2	4	2	25.7	28.5	16.1	18.2	23.6	24.0		
5	7	4	3	3	3	19.9	21.3	11.8	15.6	29.0	19.1		
7	2	5	5	14	23	20.1	26.8	17.4	17.3	17.6	23.9		
7	3	4	6	11	20	19.2	20.1	14.8	13.1	20.9	24.6		
17	17	13	11	20	33	15.7	15.9	13.3	14.0	13.9	21.8		
19	19	20	16	20	30	14.6	13.4	11.5	12.1	16.8	23.7		
1	1	-	-	1	2	33.9	44.2	16.8	11.7	17.3	45.2		
-	-	-	1	-	.1	26.1	43.8	-	18.3	7.7	32.7		
58	35	36	51	85	174	11.3	9.7	7.7	9.0	10.5	17.7		
163	126	206	174	165	205	9.4	8.9	7.0	8.4	11.6	14.5		
11	6	12	12	17	19	17.0	20.3	15.2	16.3	14.8	19.5		
16	5	15	25	26	17	14.0	18.7	12.7	12.6	14.8	15.2		
101	2	34	163	253	146	9.2	10.8	7.2	7.9	9.6	13.6		
52	2	40	83	103	82	10.6	8.3	8.5	9.7	11.9	12.4		
11	4	6	12	21	33	14.5	14.9	13.9	13.6	14.5	15.6		
21	4	17	36	33	30	12.1	13.6	10.3	11.1	12.8	15.9		
13	-	3	15	27	56	13.5	14.8	9.1	7.7	12.1	20.8		
5	-	4	9	8	11	11.1	16.0	8.5	8.0	10.9	21.6		
40	14	18	31	61	195	9.6	7.6	7.8	7.3	8.8	12.5		
100	47	76	111	156	233	8.1	6.6	6.4	6.9	8.8	11.7		
20	7	5	12	36	100	19.5	12.8	14.4	13.0	15.2	28.6		
14	11	7	16	22	21	14.5	11.2	11.1	13.7	15.2	24.8		

¹ Le total pour le Canada ne comprend pas l'Ontario, le Yukon et les Territoires du Nord-Ouest.

TABLE 3. Separations and Days, Rates per 100,000 Population and Average Days per Separation, by the Detailed List, Canada,¹ 1961 - Continued

ICD No.	Detailed list	Separations - Séparations						Days - Jours					
		Total	Under 15 Moins de 15	15 - 24	25 - 44	45 - 64	65 and over et plus	Total	Under 15 Moins de 15	15 - 24	25 - 44	45 - 64	65 and over et plus
607	Urethritis (non-venereal)	M. 283	62	36	99	59	27	2,190	384	269	767	411	359
		F. 410	98	32	125	116	49	3,378	814	153	913	1,076	422
608	Stricture of urethra	M. 2,224	344	82	216	562	1,020	19,698	1,715	502	1,507	5,067	10,907
		F. 453	122	13	93	145	80	3,089	840	59	650	934	606
609	Other diseases of urethra	M. 761	192	55	129	167	218	9,551	1,667	802	1,217	2,236	3,629
		F. 1,540	402	125	303	415	295	13,287	3,225	539	2,262	3,723	3,238
610	Hyperplasia of prostate	M. 10,991	11	16	160	2,809	7,995	244,919	87	144	1,901	50,176	192,631
		F. -	-	-	-	-	-	-	-	-	-	-	-
611	Prostatitis	M. 1,576	14	67	429	562	504	16,767	100	421	2,739	5,458	8,049
		F. -	-	-	-	-	-	-	-	-	-	-	-
612	Other diseases of prostate	M. 162	2	4	13	75	68	2,232	18	20	111	973	1,110
		F. -	-	-	-	-	-	-	-	-	-	-	-
613	Hydrocele	M. 2,159	774	131	232	665	357	18,231	4,941	1,047	1,795	5,997	4,451
		F. -	-	-	-	-	-	-	-	-	-	-	-
614	Orchitis and epididymitis	M. 1,904	166	273	597	549	329	18,735	1,222	2,169	5,224	5,893	4,227
		F. -	-	-	-	-	-	-	-	-	-	-	-
615	Redundant prepuce and phimosis	M. 8,581	6,571	824	758	272	156	29,023	20,099	3,219	2,987	1,587	1,131
		F. -	-	-	-	-	-	-	-	-	-	-	-
616	Sterility, male	M. 39	-	5	30	3	1	131	-	14	102	10	5
		F. -	-	-	-	-	-	-	-	-	-	-	-
617	Other diseases of male genital organs	M. 1,335	495	173	259	255	153	10,574	2,724	1,318	1,786	2,823	1,923
		F. -	-	-	-	-	-	-	-	-	-	-	-
620	Chronic cystic disease of breast	M. 76	15	12	20	20	9	380	91	35	90	117	47
		F. 3,678	34	273	2,015	1,273	83	19,458	141	1,186	10,129	7,232	770
621	Other diseases of breast	M. 443	93	108	78	104	60	2,557	596	516	379	609	458
		F. 2,050	95	407	1,077	416	55	12,501	681	2,397	6,199	2,627	597
622	Acute salpingitis and oophoritis	M. -	-	-	-	-	-	-	-	-	-	-	-
		F. 443	4	176	233	29	1	4,235	17	1,485	2,316	409	8
623	Chronic salpingitis and oophoritis	M. -	-	-	-	-	-	-	-	-	-	-	-
		F. 161	-	40	102	17	2	1,752	-	394	1,085	245	28
624	Salpingitis and oophoritis, unqualified	M. -	-	-	-	-	-	-	-	-	-	-	-
		F. 1,589	28	573	871	110	7	16,630	183	4,876	9,815	1,526	230
625	Other diseases of ovary and Fallopian tube	M. -	-	-	-	-	-	-	-	-	-	-	-
		F. 1,675	81	573	921	95	5	14,595	569	4,134	8,659	1,195	38
626	Diseases of parametrium and pelvic peritoneum (female)	M. -	-	-	-	-	-	-	-	-	-	-	-
		F. 3,192	44	1,034	1,830	244	40	32,067	534	8,360	19,008	3,257	908
630	Infective disease of uterus, vagina, and vulva	M. -	-	-	-	-	-	-	-	-	-	-	-
		F. 12,731	376	2,130	7,607	2,239	379	94,007	2,837	13,083	56,286	17,869	3,932
631	Uterovaginal prolapse	M. -	-	-	-	-	-	-	-	-	-	-	-
		F. 10,181	9	105	3,397	4,627	2,043	151,435	56	1,150	46,313	69,730	34,186
632	Malposition of uterus	M. -	-	-	-	-	-	-	-	-	-	-	-
		F. 1,579	7	365	1,140	60	7	13,970	60	2,880	10,332	607	91
633	Other diseases of uterus	M. -	-	-	-	-	-	-	-	-	-	-	-
		F. 5,605	22	598	3,261	1,574	150	46,024	187	2,942	26,083	14,791	2,021
634	Disorders of menstruation	M. -	-	-	-	-	-	-	-	-	-	-	-
		F. 19,244	377	3,873	11,213	3,781	-	101,622	1,869	19,378	60,284	21,091	-
635	Menopausal symptoms	M. -	-	-	-	-	-	-	-	-	-	-	-
		F. 1,408	-	-	406	1,002	-	10,309	-	-	3,086	7,223	-
636	Sterility, female	M. -	-	-	-	-	-	-	-	-	-	-	-
		F. 811	-	221	590	-	-	2,980	-	754	2,226	-	-
637	Other diseases of female genital organs	M. -	-	-	-	-	-	-	-	-	-	-	-
		F. 2,086	103	446	878	507	152	16,583	703	2,319	6,561	4,979	2,021
640	Pyelitis and pyelonephritis of pregnancy	M. -	-	-	-	-	-	-	-	-	-	-	-
		F. 1,256	4	677	574	1	-	7,918	17	3,973	3,926	2	-
641	Other infections of genito-urinary tract during pregnancy	M. -	-	-	-	-	-	-	-	-	-	-	-
		F. 533	-	253	277	3	-	3,245	-	1,381	1,835	29	-
642	Toxaemias of pregnancy	M. -	-	-	-	-	-	-	-	-	-	-	-
		F. 6,439	11	2,853	3,533	42	-	42,931	81	17,268	25,295	307	-
643	Placenta praevia	M. -	-	-	-	-	-	-	-	-	-	-	-
		F. 468	-	136	327	5	-	3,020	-	775	2,197	48	-
644	Other haemorrhage of pregnancy	M. -	-	-	-	-	-	-	-	-	-	-	-
		F. 1,217	1	402	806	8	-	7,228	19	2,197	4,975	37	-
645	Ectopic pregnancy	M. -	-	-	-	-	-	-	-	-	-	-	-
		F. 1,623	1	369	1,245	8	-	15,808	8	3,292	12,457	51	-
646	Anaemia of pregnancy	M. -	-	-	-	-	-	-	-	-	-	-	-
		F. 506	1	172	328	5	-	3,877	7	1,249	2,588	33	-
647	Pregnancy with malposition of foetus in uterus	M. -	-	-	-	-	-	-	-	-	-	-	-
		F. 150	-	59	91	-	-	395	-	148	247	-	-

¹ Canada total excludes Ontario, Yukon and Northwest Territories.

TABLEAU 3. Séparations et jours, taux pour 100,000 habitants et moyenne de jours par séparation, selon la liste détaillée, Canada¹, 1961 - suite

Separation rate - Taux des séparations						Days per separation - Jours par séparation						Liste détaillée	N° de rubrique
Total	Under 15 - Moins de 15	15-24	25-44	45-64	65 and over - et plus	Total	Under 15 - Moins de 15	15-24	25-44	45-64	65 and over - et plus		
5	3	4	6	6	6	7.7	6.2	7.5	7.7	7.0	13.3	Urétrite (non vénérienne).....	607
7	4	4	8	12	11	8.2	9.3	4.8	7.3	9.3	8.6		
37	16	9	14	55	231	8.9	5.0	6.1	7.0	9.0	10.7	Rétrécissement de l'urètre.....	608
8	6	1	6	15	18	6.8	6.9	4.5	7.0	6.4	7.6		
13	9	6	8	16	49	12.6	8.7	14.6	9.4	13.4	16.6	Autres maladies de l'urètre.....	609
26	20	14	20	42	67	9.6	8.0	6.7	7.5	9.0	11.0		
182	1	2	10	273	1,810	22.3	6.1	9.0	11.9	17.9	24.1	Hypertrophie de la prostate.....	610
26	1	7	28	55	114	10.6	7.1	6.3	6.4	9.7	16.0	Prostatite.....	611
3			1	7	15	13.8	9.0	5.0	8.5	13.0	16.3	Autres maladies de la prostate.....	612
36	36	15	15	65	81	8.4	6.4	8.0	7.7	9.0	12.5	Hydrocèle.....	613
31	8	30	38	53	75	9.8	7.4	7.9	8.9	10.7	12.8	Orchite et épididymite.....	614
142	308	92	49	26	35	3.4	3.1	3.9	3.9	5.8	7.3	Phimosi et hypertrophie du prépuce.....	615
1		1	2			3.4		2.8	3.4	3.3	5.0	Stérilité masculine.....	616
22	23	19	17	25	35	7.9	5.5	7.6	6.9	11.1	12.6	Autres maladies des organes génitaux de l'homme.....	617
1	1	1	1	2	2	5.0	6.1	2.9	4.5	5.9	5.2	Maladie kystique du sein.....	620
62	2	31	130	129	19	5.3	4.1	4.3	5.0	5.7	9.3		
7	4	12	5	10	14	5.8	6.4	4.8	4.9	5.8	7.6	Autres maladies du sein.....	621
35	5	46	70	42	12	6.1	7.2	5.9	5.8	6.3	10.9		
8		20	15	3		9.6	4.3	8.4	9.9	14.1	8.0	Salpingite et ovariite aiguës.....	622
3		5	7	2		10.9		9.9	10.6	14.4	14.0	Salpingite et ovariite chroniques.....	623
27	1	65	56	11	2	10.5	6.5	8.5	11.3	13.9	32.9	Salpingite et ovariite sans précisions.....	624
28	4	65	60	10	1	8.7	7.0	7.2	9.4	12.6	7.6	Autres maladies de l'ovaire et des trompes.....	625
54	2	117	118	25	9	10.0	12.1	8.1	10.4	13.3	22.7	Maladies du paramètre et du péritoine pelvien de la femme.....	626
216	18	240	492	227	86	7.4	7.5	6.1	7.4	8.0	10.4	Maladies infectieuses de l'utérus, du vagin et de la vulve.....	630
173		12	220	469	464	14.9	6.2	11.0	13.6	15.1	16.7	Prolapsus génital.....	631
27		41	74	6	2	8.8	8.6	7.9	9.1	10.1	13.0	Déviation de l'utérus.....	632
95	1	67	211	160	34	8.2	8.5	4.9	8.0	9.4	13.5	Autres maladies de l'utérus.....	633
326	19	437	725	384		5.3	5.0	4.7	5.4	5.6		Troubles de la menstruation.....	634
24			26	102		7.3			7.6	7.2		Troubles de la ménopause.....	635
14		25	38			3.7		3.4	3.8			Stérilité féminine.....	636
35	5	50	57	51	35	7.9	6.8	5.2	7.5	9.8	13.3	Autres maladies des organes génitaux de la femme.....	637
21		76	37			6.3	4.3	5.9	6.8	2.0		Pyélite et pyélonéphrite gravidiques.....	640
9		29	18			6.1		5.5	6.6	9.7		Autres infections de l'appareil génito-urinaire au cours de la gestation.....	641
109	1	322	226	4		6.7	5.5	6.1	7.2	7.3		Toxémies gravidiques.....	642
8		15	21	1		6.5		5.7	6.7	9.6		Placenta praevia.....	643
21		45	52	1		5.9	19.0	5.5	6.2	4.6		Autres hémorragies gravidiques.....	644
28		42	81	1		9.7	8.0	8.9	10.0	6.4		Grossesse ectopique.....	645
9		19	21	1		7.7	7.0	7.3	7.9	6.6		Anémie gravidique.....	646
3		7	6			2.6		2.5	2.7			Grossesse avec position anormale du foetus dans l'utérus.....	647

¹ Le total pour le Canada ne comprend pas l'Ontario, le Yukon et les Territoires du Nord-Ouest.

TABLE 3. Separations and Days, Rates per 100,000 Population and Average Days per Separation, by the Detailed List, Canada,¹ 1961 - Continued

ICD No.	Detailed list	Separations - Séparations						Days - Jours					
		Total	Under 15 Moins de 15	15-24	25-44	45-64	65 and over et plus	Total	Under 15 Moins de 15	15-24	25-44	45-64	65 and over et plus
648	Other complications arising from pregnancy.	M. — F. 36,192	— 30	— 13,702	— 22,278	— 182	— —	— 119,654	— 79	— 42,829	— 75,799	— 947	— —
649	Pregnancy associated with other conditions.	M. — F. 137	— —	— 49	— 85	— 3	— —	— 844	— —	— 315	— 499	— 30	— —
650	Abortion without mention of sepsis or toxæmia.	M. — F. 35,437	— 21	— 10,214	— 24,720	— 482	— —	— 148,058	— 93	— 40,843	— 104,693	— 2,429	— —
651	Abortion with sepsis	M. — F. 849	— 1	— 255	— 590	— 3	— —	— 6,586	— 2	— 1,840	— 4,721	— 23	— —
652	Abortion with toxæmia, without mention of sepsis.	M. — F. 23	— —	— 3	— 20	— —	— —	— 213	— —	— 16	— 197	— —	— —
660	Delivery without mention of complication	M. — F. 284,119	— 185	— 109,031	— 174,082	— 821	— —	— 1,692,038	— 1,227	— 638,340	— 1,046,860	— 5,611	— —
670	Delivery complicated by placenta prævia or antepartum hæmorrhage.	M. — F. 1,770	— 1	— 428	— 1,319	— 22	— —	— 20,365	— 7	— 4,420	— 15,684	— 254	— —
671	Delivery complicated by retained placenta	M. — F. 820	— 1	— 286	— 529	— 4	— —	— 5,681	— 11	— 1,814	— 3,801	— 35	— —
672	Delivery complicated by other postpartum hæmorrhage.	M. — F. 1,557	— 3	— 835	— 912	— 7	— —	— 11,405	— 44	— 4,578	— 6,742	— 41	— —
673	Delivery complicated by abnormality of bony pelvis.	M. — F. 262	— —	— 90	— 170	— 2	— —	— 2,925	— —	— 964	— 1,931	— 30	— —
674	Delivery complicated by disproportion or malposition of foetus.	M. — F. 2,577	— 1	— 972	— 1,592	— 12	— —	— 24,294	— 13	— 8,849	— 15,324	— 108	— —
675	Delivery complicated by prolonged labour of other origin.	M. — F. 2,070	— 2	— 707	— 1,351	— 10	— —	— 20,190	— 15	— 6,582	— 13,472	— 121	— —
676	Delivery with laceration of perineum, without mention of other laceration.	M. — F. 702	— 1	— 278	— 423	— —	— —	— 4,995	— 7	— 2,024	— 2,964	— —	— —
677	Delivery with other trauma	M. — F. 411	— —	— 142	— 269	— —	— —	— 4,150	— —	— 1,284	— 2,866	— —	— —
678	Delivery with other complications of childbirth.	M. — F. 2,492	— 1	— 838	— 1,638	— 15	— —	— 24,118	— 5	— 7,781	— 16,169	— 163	— —
680	Puerperal urinary infection without other sepsis.	M. — F. 96	— 2	— 38	— 56	— —	— —	— 1,029	— 31	— 429	— 569	— —	— —
681	Sepsis of childbirth and the puerperium	M. — F. 499	— —	— 216	— 281	— 2	— —	— 3,951	— —	— 1,582	— 2,349	— 20	— —
682	Puerperal phlebitis and thrombosis	M. — F. 157	— —	— 20	— 131	— 6	— —	— 2,034	— —	— 262	— 1,694	— 78	— —
683	Pyrexia of unknown origin during the puerperium.	M. — F. 8	— —	— 4	— 4	— —	— —	— 63	— —	— 39	— 24	— —	— —
684	Puerperal pulmonary embolism	M. — F. 15	— —	— 4	— 11	— —	— —	— 144	— —	— 38	— 106	— —	— —
685	Puerperal eclampsia	M. — F. 162	— —	— 65	— 95	— 2	— —	— 2,342	— —	— 865	— 1,464	— 13	— —
686	Other forms of puerperal toxæmia	M. — F. 81	— —	— 26	— 52	— 3	— —	— 1,089	— —	— 334	— 737	— 18	— —
687	Cerebral hæmorrhage in the puerperium	M. — F. 11	— —	— 4	— 7	— —	— —	— 156	— —	— 54	— 102	— —	— —
688	Other and unspecified complications of the puerperium.	M. — F. 1,543	— 2	— 581	— 951	— 9	— —	— 11,815	— 6	— 3,643	— 8,079	— 87	— —
689	Mastitis and other disorders of lactation	M. — F. 299	— —	— 151	— 145	— 3	— —	— 2,126	— —	— 1,015	— 1,088	— 23	— —
690	Boll and carbuncle	M. 2,052 F. 1,454	626 533	350 232	527 323	368 261	181 105	17,223 12,467	6,026 4,965	1,875 1,356	3,392 2,174	3,466 2,418	2,464 1,554
691	Cellulitis of finger and toe	M. 1,245 F. 1,045	397 302	313 206	283 315	180 152	72 70	6,658 5,029	1,739 1,196	1,482 794	1,415 1,381	1,228 1,011	794 647
692	Other cellulitis and abscess without mention of lymphangitis.	M. 6,341 F. 4,985	2,672 2,391	1,107 696	1,374 938	797 622	391 338	48,733 38,725	19,268 17,043	6,284 4,170	9,179 6,913	8,222 6,300	5,780 4,299
693	Other cellulitis and abscess with lymphangitis.	M. 478 F. 259	128 78	113 37	145 74	65 50	27 20	3,220 2,147	714 558	592 210	910 566	428 617	576 196
694	Acute lymphadenitis	M. 116 F. 86	89 56	11 16	11 10	3 4	2 —	774 679	555 478	72 82	102 98	24 21	21 —
695	Impetigo	M. 909 F. 908	828 858	43 35	15 8	16 6	7 1	8,907 9,626	8,209 9,137	297 327	158 88	149 71	94 3
696	Infectious warts	M. 349 F. 537	133 218	75 115	83 123	33 59	25 22	1,300 2,087	310 607	239 394	411 484	173 484	167 118
697	Molluscum contagiosum	M. 9 F. 4	5 4	1 —	3 —	— —	— —	117 14	96 14	3 —	18 —	— —	— —
698	Other local infections of skin and subcutaneous tissue.	M. 2,226 F. 1,599	1,044 779	320 173	412 292	306 234	144 121	21,068 16,200	9,654 7,927	2,113 1,259	3,286 2,840	3,420 2,461	2,595 1,713

¹ Canada total excludes Ontario, Yukon and Northwest Territories.

TABLEAU 3. Séparations et jours, taux pour 100,000 habitants et moyenne de jours par séparation, selon la liste détaillée, Canada¹, 1961 - suite

Separation rate - Taux des séparations						Days per separation - Jours par séparation						Liste détaillée	N° de rubrique
Total	Under 15 - Moins de 15	15-24	25-44	45-64	65 and over - et plus	Total	Under 15 - Moins de 15	15-24	25-44	45-64	65 and over - et plus		
614	1	1,545	1,441	18	-	3.3	2.6	3.1	3.4	5.2	-	Autres états pathologiques résultant de la grossesse.	648
2	-	6	5	-	-	6.2	-	6.4	5.9	10.0	-	Grossesse associée à d'autres affections	649
601	1	1,152	1,599	49	-	4.2	4.4	4.0	4.2	5.0	-	Avortement, sans mention d'infection ni de toxémie.	650
14	-	29	38	-	-	7.8	2.0	7.2	8.0	7.7	-	Avortement avec infection	651
-	-	-	-	-	-	9.3	-	5.3	9.9	-	-	Avortement avec toxémie, sans mention d'infection.	652
4,818	9	12,293	11,257	83	-	6.0	6.6	5.9	6.0	6.8	-	Accouchement, sans mention de complications	660
30	-	48	85	2	-	11.5	7.0	10.3	11.9	11.5	-	Accouchement compliqué de placenta praevia ou d'hémorragie ante-partum.	670
14	-	32	34	-	-	6.9	11.0	6.3	7.2	8.8	-	Accouchement compliqué de rétention placentaire.	671
26	-	72	59	1	-	7.3	14.7	7.2	7.4	5.9	-	Accouchement compliqué d'autres hémorragies post-partum.	672
4	-	10	11	-	-	11.2	-	10.7	11.4	15.0	-	Accouchement dystocique par anomalie du bassin.	673
44	-	110	103	1	-	9.4	13.0	9.1	9.6	9.0	-	Accouchement dystocique par disproportion ou position anormale du fœtus.	674
35	-	80	87	1	-	9.8	7.5	9.3	10.0	12.1	-	Accouchement dystocique par prolongation du travail d'autre origine.	675
12	-	31	27	-	-	7.1	7.0	7.3	7.0	-	-	Accouchement avec déchirure du périnée, sans mention d'autre déchirure.	676
7	-	16	17	-	-	10.1	-	9.0	10.7	-	-	Accouchement avec d'autres traumatismes	677
42	-	84	106	2	-	9.7	5.0	9.3	9.9	10.9	-	Accouchement avec d'autres complications	678
2	-	4	4	-	-	10.7	15.5	11.3	10.2	-	-	Infection urinaire post-partum, sans autre infection.	680
8	-	24	18	-	-	7.9	-	7.3	8.4	10.0	-	Infection pendant l'accouchement ou les suites de couches.	681
3	-	2	8	1	-	13.0	-	13.1	12.9	13.0	-	Phlébite et thrombo-phlébite post-partum	682
-	-	-	-	-	-	7.9	-	9.8	6.0	-	-	Pyrexie d'origine inconnue pendant les suites de couches.	683
-	-	-	1	-	-	9.6	-	9.5	9.6	-	-	Embolie pulmonaire post-partum	684
3	-	7	6	-	-	14.5	-	13.3	15.4	6.5	-	Éclampsie post-partum	685
1	-	3	3	-	-	13.4	-	12.8	14.2	6.0	-	Autres formes de toxémie des suites de couches	686
-	-	-	-	-	-	14.2	-	13.5	14.6	-	-	Hémorragie cérébrale pendant les suites de couches.	687
26	-	66	61	1	-	7.7	3.0	6.3	8.5	9.7	-	Complications des suites de couches, autres ou sans précisions.	688
5	-	17	9	-	-	7.1	-	6.7	7.5	7.7	-	Mastite et autres troubles de la lactation	689
34	29	39	34	36	41	8.4	9.6	5.4	6.4	9.4	13.6	Furoncle et anthrax	690
25	26	26	21	26	24	8.6	9.3	5.8	6.7	9.3	14.8		
21	19	35	18	18	16	5.3	4.4	4.7	5.0	6.8	11.0	Panaris des doigts et des orteils	691
18	15	23	20	15	16	4.8	4.0	3.9	4.4	6.7	9.2		
105	125	123	88	78	89	7.7	7.2	5.7	6.7	10.3	14.8	Autres phlegmons et abcès, sans mention de lymphangite.	692
85	117	78	61	63	77	7.8	7.1	6.0	7.4	10.1	12.7		
8	6	13	9	6	6	6.7	5.6	5.2	6.3	6.6	21.3	Autres phlegmons et abcès, avec lymphangite	693
4	4	4	5	5	5	8.3	7.2	5.7	7.6	12.3	9.8		
2	4	1	1	-	-	6.7	6.2	6.5	9.3	8.0	10.5	Lymphadénite aiguë	694
1	3	2	1	-	-	7.9	8.5	5.1	9.8	5.3	-		
15	39	5	1	2	2	9.8	9.9	6.9	10.5	9.3	13.4	Impétigo	695
15	42	4	1	1	-	10.6	10.6	9.3	11.0	11.8	3.0		
6	6	8	5	3	6	3.7	2.3	3.2	5.0	5.2	6.7	Verrue	696
9	11	13	8	6	5	3.9	2.8	3.4	3.9	8.2	5.4		
-	-	-	-	-	-	13.0	19.2	3.0	6.0	-	-	Molluscum contagiosum	697
-	-	-	-	-	-	3.5	3.5	-	-	-	-		
37	49	36	26	30	33	9.5	9.2	6.6	8.0	11.2	18.0	Autres infections locales de la peau et du tissu cellulaire sous-cutané.	698
27	38	20	19	24	27	10.1	10.2	7.3	9.7	10.5	14.2		

¹ Le total pour le Canada ne comprend pas l'Ontario, le Yukon et les Territoires du Nord-Ouest.

TABLE 3. Separations and Days, Rates per 100,000 Population and Average Days per Separation, by the Detailed List, Canada, 1961 - Continued

ICD No.	Detailed list	Separations - Séparations						Days - Jours					
		Total	Under 15 - Moins de 15	15-24	25-44	45-64	65 and over - et plus	Total	Under 15 - Moins de 15	15-24	25-44	45-64	65 and over - et plus
700	Seborrhoeic dermatitis	M. 141 F. 115	78 60	8 11	18 18	17 14	20 12	2,493 1,868	1,416 1,050	81 111	271 258	292 244	433 205
701	Eczema	M. 1,557 F. 1,353	1,075 797	76 102	127 225	139 126	140 103	23,579 17,913	17,471 11,516	846 887	1,598 2,527	1,683 1,555	1,981 1,428
702	Occupational dermatitis	M. 21 F. 3	- -	1 1	12 2	6 -	2 -	228 30	- -	10 3	98 27	70 -	50 -
703	Other dermatitis	M. 2,258 F. 2,320	693 703	176 234	403 584	522 507	464 292	27,878 26,259	7,681 7,332	1,529 1,990	4,423 5,922	6,807 6,634	7,438 4,381
704	Pemphigus	M. 72 F. 72	25 19	3 3	11 11	10 16	23 23	1,952 1,475	417 215	54 40	126 143	493 420	862 657
705	Erythematous conditions	M. 399 F. 765	136 158	41 111	68 275	77 171	77 50	7,208 12,353	1,633 1,947	450 1,645	958 3,987	1,853 3,882	2,314 892
706	Psoriasis and similar disorders	M. 329 F. 369	18 51	41 72	107 106	114 97	49 43	7,193 7,934	251 848	686 1,110	2,324 1,690	2,680 1,917	1,252 2,369
707	Lichen planus	M. 20 F. 28	3 3	1 1	6 10	7 12	3 2	319 399	38 66	23 11	79 144	109 130	70 48
708	Pruritus and related conditions	M. 450 F. 531	82 76	36 60	93 159	102 147	137 89	6,131 6,286	940 913	409 613	1,082 1,691	1,295 1,738	2,405 1,331
709	Corns and callosities	M. 127 F. 291	14 17	13 44	34 95	42 101	24 34	886 1,713	44 41	61 170	235 484	346 755	200 263
710	Other hypertrophic and atrophic conditions of skin	M. 364 F. 519	134 158	43 70	64 121	66 117	57 53	4,230 6,534	1,399 1,756	463 483	663 2,085	1,114 1,620	591 590
711	Other dermatoses	M. 148 F. 66	25 5	7 7	25 24	42 10	20 20	1,269 722	298 54	40 92	186 239	299 120	446 217
712	Diseases of nail	M. 2,241 F. 2,634	824 600	934 832	301 557	100 432	82 213	9,847 12,847	3,026 2,327	3,998 3,601	1,304 2,627	589 2,501	930 1,791
713	Diseases of hair and hair follicles	M. 102 F. 130	35 28	13 38	29 44	18 12	7 8	1,124 1,156	413 271	126 324	345 410	157 91	83 60
714	Diseases of sweat and sebaceous glands	M. 1,178 F. 914	190 163	257 193	409 311	247 219	73 58	5,352 4,453	881 551	1,278 873	1,561 1,451	1,192 1,230	440 348
715	Chronic ulcer of skin	M. 772 F. 741	65 54	84 66	202 153	211 241	210 227	17,265 18,197	908 715	2,016 1,294	4,112 2,595	4,777 6,067	5,452 7,526
716	Other diseases of skin	M. 938 F. 937	292 261	197 223	273 271	131 137	45 45	10,856 9,202	3,467 3,107	1,698 1,668	3,393 2,345	1,720 1,421	578 661
720	Acute arthritis due to pyogenic organisms	M. 481 F. 428	112 67	33 28	83 75	139 121	114 137	7,343 6,215	2,112 1,012	679 284	841 844	2,282 1,703	1,429 2,372
721	Acute non-pyogenic arthritis	M. 12 F. 6	3 -	1 1	5 3	2 1	1 1	283 83	54 -	35 14	136 43	23 14	35 12
722	Rheumatoid arthritis and allied conditions	M. 1,684 F. 2,770	105 133	83 168	430 602	670 1,163	396 704	45,412 83,582	3,134 4,153	1,655 4,421	8,855 12,665	19,656 34,964	12,112 27,379
723	Osteo-arthritis (arthrosis) and allied conditions	M. 3,574 F. 3,800	33 16	54 46	463 459	1,502 1,559	1,522 1,720	62,102 63,519	569 411	693 603	6,699 5,948	21,883 24,481	32,258 32,076
724	Other specified forms of arthritis	M. 396 F. 313	72 43	35 27	119 60	119 96	51 87	5,950 4,561	973 442	439 378	1,571 715	2,116 1,589	851 1,437
725	Arthritis, unspecified	M. 2,279 F. 2,808	125 112	82 110	474 486	861 1,046	737 1,054	34,266 49,862	1,682 1,185	832 1,231	5,096 5,395	12,145 15,289	14,511 26,762
726	Muscular rheumatism	M. 2,403 F. 2,379	199 208	282 363	950 834	710 671	262 303	18,298 20,039	1,277 1,565	1,800 2,674	7,042 6,583	5,721 6,028	2,458 3,189
727	Rheumatism, unspecified	M. 234 F. 301	46 48	19 49	61 77	60 72	48 55	2,616 3,472	439 703	178 434	569 909	625 737	805 689
730	Osteomyelitis and periostitis	M. 2,029 F. 1,175	676 497	276 139	523 228	393 191	161 120	49,374 27,164	13,662 11,387	5,838 2,382	11,781 4,099	12,741 4,899	5,352 4,397
731	Osteitis deformans	M. 117 F. 138	2 2	1 1	4 5	34 51	76 79	2,377 3,213	14 71	7 2	107 51	563 1,043	1,686 2,046
732	Osteochondrosis	M. 839 F. 348	582 207	140 66	73 43	36 25	8 7	20,366 7,847	16,669 5,902	1,863 715	901 739	669 287	264 204
733	Other diseases of bone	M. 1,008 F. 1,292	209 143	171 79	258 194	203 387	167 489	18,375 25,481	3,384 2,321	2,002 901	4,299 2,737	4,279 7,465	4,411 12,057
734	Internal derangement of knee joint	M. 925 F. 275	28 23	207 90	454 109	223 42	13 11	10,000 3,737	235 286	2,199 1,172	4,789 1,482	2,452 682	325 115
735	Displacement of intervertebral disc	M. 7,097 F. 4,333	15 11	405 270	3,899 2,191	2,413 1,562	365 299	108,435 71,318	182 81	5,397 3,980	58,059 35,069	38,671 26,909	6,126 5,279
736	Affection of sacro-iliac joint	M. 321 F. 294	4 7	38 54	152 135	103 76	24 22	3,467 2,423	42 22	496 408	1,649 1,108	1,105 679	195 186
737	Ankylosis of joint	M. 172 F. 114	13 12	33 12	71 43	50 37	5 10	2,847 2,160	185 218	530 130	1,201 654	627 589	304 569
738	Other diseases of joint	M. 1,438 F. 992	157 101	281 120	504 253	387 377	109 141	19,615 13,483	2,256 1,097	2,753 1,260	6,861 3,294	5,842 5,371	1,903 2,461

¹ Canada total excludes Ontario, Yukon and Northwest Territories.

TABLEAU 3. Séparations et jours, taux pour 100,000 habitants et moyenne de jours par séparation, selon la liste détaillée, Canada¹, 1961 - suite

Separation rate - Taux des séparations						Days per separation - Jours par séparation						Liste détaillée	N° de rubrique
Total	Under 15 - Moins de 15	15-24	25-44	45-64	65 and over - et plus	Total	Under 15 - Moins de 15	15-24	25-44	45-64	65 and over - et plus		
2	4	1	1	2	5	17.7	18.2	10.1	15.1	17.2	21.7	Eczéma séborrhéique	700
2	3	1	1	1	3	16.2	17.5	10.1	14.3	17.4	17.1		
26	50	8	8	14	32	15.1	16.3	11.1	12.6	12.1	14.2	Eczéma.....	701
23	39	12	15	13	23	13.2	14.4	8.7	11.2	12.3	13.9		
-	-	-	1	1	-	10.9	-	10.0	8.2	11.7	25.0	Dermatoses professionnelles	702
-	-	-	-	-	-	10.0	-	3.0	13.5	-	-		
37	33	20	26	51	105	12.3	11.1	8.7	11.0	13.0	16.0	Autres dermites.....	703
39	35	26	38	51	66	11.3	10.4	8.5	10.1	13.1	15.0		
1	1	-	1	1	5	27.1	16.7	18.0	11.5	49.3	37.5	Pemphigus et autres dermatoses bulleuses ...	704
1	1	-	1	2	5	20.5	11.3	13.3	13.0	26.3	28.6		
7	6	5	4	7	17	18.1	12.0	11.0	14.1	24.1	30.1	Affections érythémateuses	705
13	8	13	18	17	11	16.1	12.3	14.8	14.5	22.7	17.8		
5	1	5	7	11	11	21.9	13.9	16.7	21.7	23.5	25.6	Psoriasis et troubles similaires.....	706
6	3	8	7	10	10	21.5	16.6	15.4	15.9	19.8	55.1		
-	-	-	-	1	1	16.0	12.7	23.0	13.2	15.6	23.3	Lichen plan	707
-	-	-	1	1	-	14.3	22.0	11.0	14.4	10.8	24.0		
7	4	4	6	10	31	13.6	11.5	11.4	11.6	12.7	17.6	Prurit et affections apparentées.....	708
9	4	7	10	15	20	11.8	12.0	10.2	10.6	11.8	15.0		
2	1	1	2	4	5	7.0	3.1	4.7	6.9	8.2	8.3	Cors et callosités.....	709
5	1	5	6	10	8	5.9	2.4	3.9	5.1	7.5	7.7		
6	6	5	4	6	13	11.6	10.4	10.8	10.4	16.9	10.4	Autres affections hypertrophiques et atrophiques de la peau.	710
9	8	8	8	12	12	12.6	11.1	6.9	17.2	13.8	11.1		
2	1	1	2	4	11	8.6	11.9	5.7	7.4	7.1	9.1	Autres dermatoses	711
1	-	1	2	1	5	10.9	10.8	13.1	10.0	12.0	10.9		
37	39	104	19	10	19	4.4	3.7	4.3	4.3	5.9	11.3	Maladies des ongles.....	712
45	29	94	36	44	48	4.9	3.9	4.3	4.7	5.8	8.4		
2	2	1	2	2	2	11.0	11.8	9.7	11.9	8.7	11.9	Maladies des poils et des follicules pileux ...	713
2	1	4	3	1	2	8.9	9.7	8.5	9.3	7.6	7.5		
19	9	29	26	24	17	4.6	4.6	5.0	3.8	4.8	6.0	Maladies des glandes sudoripares et sébacées	714
15	8	18	20	22	13	4.9	3.4	5.4	4.7	5.6	6.0		
13	3	9	13	21	48	22.4	14.0	24.0	20.4	22.6	26.0	Ulcérations chroniques de la peau.....	715
13	3	7	10	24	52	24.6	13.2	19.6	17.0	25.2	33.2		
15	14	22	18	13	10	11.6	11.9	8.6	12.4	13.1	12.8	Autres maladies de la peau.....	716
16	13	25	18	14	10	9.8	11.9	7.5	8.7	10.4	14.7		
8	5	4	5	14	26	15.3	18.9	20.6	10.1	16.4	12.5	Arthrite aiguë provoquée par des microbes pyogènes.	720
7	3	3	5	12	31	14.5	15.1	10.1	11.3	14.1	17.3		
-	-	-	-	-	-	23.6	18.0	35.0	27.2	11.5	35.0	Arthrite aiguë provoquée par des microbes non pyogènes.	721
-	-	-	-	-	-	13.8	-	14.0	14.3	14.0	12.0		
28	5	9	28	65	90	27.0	29.8	19.9	20.6	29.3	30.6	Arthrite rhumatoïde et affections apparentées	722
47	7	19	39	118	160	30.2	31.2	26.3	21.0	30.1	38.9		
59	2	6	30	146	345	17.4	17.2	12.8	14.5	14.6	21.2	Ostéo-arthrite (arthrose) et affections apparentées.	723
64	1	5	30	158	390	16.7	25.7	13.1	13.0	15.7	18.6		
7	3	4	8	12	12	15.0	13.5	12.5	13.2	17.8	16.7	Autres formes spécifiées d'arthrite	724
5	2	3	4	10	20	14.6	10.3	14.0	11.9	16.6	16.5		
38	6	9	30	84	167	15.0	13.5	10.1	10.8	14.1	19.7	Arthrite sans précisions	725
48	5	12	31	106	239	17.8	10.6	11.2	11.1	14.6	25.4		
40	9	31	61	69	59	7.6	6.4	6.4	7.4	8.1	9.4	Rhumatisme musculaire	726
40	10	41	54	68	69	8.4	7.5	7.4	7.9	9.0	10.5		
4	2	2	4	6	11	11.2	9.5	9.4	9.3	10.4	16.8	Rhumatisme sans précisions.....	727
5	2	6	5	7	12	11.5	14.6	8.9	11.8	10.2	12.5		
34	32	31	34	38	36	24.3	20.2	21.2	22.5	32.4	33.2	Ostéomyélite et périostite.....	730
20	24	16	15	19	27	23.1	22.9	17.1	18.0	25.6	36.6		
2	-	-	-	3	17	20.3	7.0	7.0	28.8	16.6	22.2	Ostéite déformante	731
2	-	-	-	5	18	23.3	35.5	2.0	10.2	20.5	25.9		
14	27	16	5	4	2	24.3	28.6	13.3	12.3	18.6	33.0	Ostéochondrite	732
6	10	7	3	3	2	22.5	28.5	10.8	17.2	11.5	29.1		
17	10	19	17	20	38	18.2	16.2	11.7	16.7	21.1	26.4	Autres maladies des os	733
22	7	9	13	39	111	19.7	16.2	11.4	14.1	19.3	24.7		
15	1	23	29	22	3	10.8	8.4	10.6	10.5	11.0	25.0	Affection intra-articulaire du genou.....	734
5	1	10	7	4	2	13.6	12.4	13.0	13.6	16.2	10.5		
117	1	45	251	235	83	15.3	12.1	13.3	14.9	16.0	16.8	Affection du disque intervertébral	735
73	1	30	142	158	68	16.5	7.4	14.7	16.0	17.2	17.7		
5	-	4	10	10	5	10.8	5.5	13.1	10.8	10.7	8.1	Affection de l'articulation sacro-iliaque.....	736
5	-	6	9	8	5	8.2	6.0	7.6	8.2	8.9	8.5		
3	1	4	5	5	1	16.6	14.2	16.1	16.9	12.5	60.8	Ankylose articulaire.....	737
2	1	1	3	4	2	18.9	18.2	10.8	15.2	15.9	56.9		
24	7	31	32	38	25	13.6	14.4	9.8	13.6	15.1	17.5	Autres maladies des articulations	738
17	5	14	16	38	32	13.6	10.9	10.5	13.0	14.2	17.5		

¹ Le total pour le Canada ne comprend pas l'Ontario, le Yukon et les Territoires du Nord-Ouest.

TABLE 3. Separations and Days, Rates per 100,000 Population and Average Days per Separation, by the Detailed List, Canada,¹ 1961 - Continued

ICD No.	Detailed list	Separations - Séparations						Days - Jours					
		Total	Under 15 Moins de 15	15-24	25-44	45-64	65 and over et plus	Total	Under 15 Moins de 15	15-24	25-44	45-64	65 and over et plus
740	Bunion	M. 70 F. 626	- 6	4 40	13 180	31 324	22 76	856 6,584	- 54	32 307	146 1,518	374 3,729	304 976
741	Synovitis, bursitis, and tenosynovitis without mention of occupational origin.	M. 3,132 F. 3,178	553 429	431 572	1,057 1,131	840 856	251 190	22,610 21,353	4,086 2,618	2,623 3,098	6,899 6,912	6,170 6,685	2,832 2,040
742	Synovitis, bursitis, and tenosynovitis of occupational origin.	M. 32 F. 13	- -	4 4	15 3	12 6	1 -	263 147	- -	31 110	128 8	97 29	7 -
743	Infective mycositis and other inflammatory diseases of tendon and fascia.	M. 51 F. 32	11 7	7 3	15 12	16 6	2 4	386 313	110 68	38 17	113 104	108 61	17 63
744	Other diseases of muscle, tendon, and fascia	M. 1,401 F. 704	266 153	207 94	359 220	430 159	139 78	15,653 8,866	3,412 2,432	1,803 1,222	3,401 2,283	5,232 1,787	1,805 1,142
745	Curvature of spine	M. 220 F. 610	75 320	61 143	48 89	27 40	9 18	5,707 11,839	1,995 7,546	2,313 2,300	617 1,273	310 452	472 268
746	Flat foot	M. 37 F. 58	17 24	8 9	5 9	6 14	1 2	387 777	124 271	112 130	64 131	67 225	20 20
747	Hallux valgus and varus	M. 133 F. 949	21 33	13 61	30 302	40 434	29 119	1,940 12,291	180 404	190 647	502 3,395	645 5,934	423 1,911
748	Clubfoot	M. 811 F. 542	715 393	53 40	27 55	12 45	4 9	16,021 10,044	14,326 7,722	783 667	536 908	288 613	88 134
749	Other deformities	M. 471 F. 822	120 123	81 101	108 196	105 260	57 142	6,085 9,076	2,469 2,313	722 1,371	1,160 1,652	1,135 2,431	599 1,309
750	Monstrosity	M. 7 F. 7	6 5	1 -	- -	- 1	- 1	53 65	43 53	10 -	- -	- 2	- 10
751	Spina bifida and meningocele	M. 256 F. 298	189 239	25 31	36 22	6 3	- 3	8,826 9,701	7,641 8,579	461 672	556 418	168 12	- 20
752	Congenital hydrocephalus	M. 111 F. 79	109 78	2 1	- -	- -	- -	2,966 2,442	2,927 2,438	39 4	- -	- -	- -
753	Other congenital malformations of nervous system and sense organs.	M. 840 F. 668	734 551	57 52	34 40	11 22	4 3	7,600 5,862	6,515 4,721	482 426	370 408	204 270	29 37
754	Congenital malformations of circulatory system.	M. 1,653 F. 1,757	1,209 1,218	187 223	149 201	87 95	21 20	24,288 27,463	17,597 19,094	2,859 3,253	1,974 3,009	1,584 1,809	274 298
755	Cleft palate and harelip	M. 648 F. 438	581 373	37 58	27 5	3 1	- 1	11,383 6,222	9,561 5,454	1,414 680	382 45	26 1	- 42
756	Congenital malformations of digestive system.	M. 1,372 F. 928	1,146 622	63 82	67 119	59 59	37 44	20,654 13,992	17,742 10,337	637 839	800 1,377	795 858	680 581
757	Congenital malformations of genito-urinary system.	M. 2,241 F. 1,035	1,634 255	249 287	175 322	138 137	45 34	26,546 11,446	18,782 3,516	3,013 2,200	1,917 3,898	1,981 1,939	853 468
758	Congenital malformations of bone and joint	M. 841 F. 1,265	379 799	109 122	216 206	123 105	14 33	16,529 27,867	7,331 19,362	2,633 2,200	4,174 3,898	2,020 1,939	371 468
759	Other and unspecified congenital malformations, not elsewhere classified.	M. 850 F. 947	611 442	84 158	83 253	56 86	16 8	12,557 12,320	9,609 7,684	1,059 1,401	1,044 2,364	669 801	176 70
760	Intracranial and spinal injury at birth	M. 100 F. 43	100 43	- -	- -	- -	- -	1,825 592	1,825 592	- -	- -	- -	- -
761	Other birth injury	M. 229 F. 178	209 161	14 13	5 3	1 1	- -	2,880 2,013	2,649 1,890	164 91	63 24	4 8	- -
762	Postnatal asphyxia and atelectasis	M. 327 F. 209	327 209	- -	- -	- -	- -	4,354 2,286	4,354 2,286	- -	- -	- -	- -
763	Pneumonia of newborn	M. 211 F. 165	211 165	- -	- -	- -	- -	3,541 2,875	3,541 2,875	- -	- -	- -	- -
764	Diarrhoea of newborn	M. 806 F. 644	806 644	- -	- -	- -	- -	9,749 8,163	9,749 8,163	- -	- -	- -	- -
765	Ophthalmia neonatorum	M. 55 F. 57	55 57	- -	- -	- -	- -	668 672	668 672	- -	- -	- -	- -
766	Pemphigus neonatorum	M. 111 F. 77	111 77	- -	- -	- -	- -	1,244 730	1,244 730	- -	- -	- -	- -
767	Umbilical sepsis	M. 42 F. 27	42 27	- -	- -	- -	- -	420 276	420 276	- -	- -	- -	- -
768	Other sepsis of newborn	M. 52 F. 31	52 31	- -	- -	- -	- -	909 407	909 407	- -	- -	- -	- -
769	Neonatal disorders arising from certain diseases of the mother during pregnancy.	M. 20 F. 14	20 14	- -	- -	- -	- -	322 189	322 189	- -	- -	- -	- -
770	Haemolytic disease of newborn (erythroblastosis).	M. 552 F. 401	552 401	- -	- -	- -	- -	5,996 4,717	5,996 4,717	- -	- -	- -	- -
771	Haemorrhagic disease of newborn	M. 85 F. 53	85 53	- -	- -	- -	- -	760 479	760 479	- -	- -	- -	- -
772	Nutritional maladjustment	M. 2,362 F. 1,924	2,362 1,924	- -	- -	- -	- -	28,773 21,894	28,773 21,894	- -	- -	- -	- -
773	Ill-defined diseases peculiar to early infancy.	M. 628 F. 438	628 438	- -	- -	- -	- -	8,510 5,745	8,510 5,745	- -	- -	- -	- -

¹ Canada total excludes Ontario, Yukon and Northwest Territories.

TABLEAU 3. Séparations et jours, taux pour 100,000 habitants et moyenne de jours par séparation, selon la liste détaillée, Canada¹, 1961 - suite

Separation rate - Taux des séparations						Days per separation - Jours par séparation						Liste détaillée	N° de rubrique
Total	Under 15 - Moins de 15	15-24	25-44	45-64	65 and over - et plus	Total	Under 15 - Moins de 15	15-24	25-44	45-64	65 and over - et plus		
1	—	—	1	3	5	12.2	—	8.0	11.2	12.1	13.8	Oignon	740
11	—	5	12	33	17	10.5	9.0	7.7	8.4	11.5	12.8		
52	26	48	68	82	57	7.2	7.4	6.1	6.5	7.3	11.3	Synovite, bursite et ténosynovite, sans mention d'origine professionnelle.	741
54	21	64	73	87	43	6.7	6.1	5.4	6.1	7.8	10.7		
1	—	—	1	1	—	8.2	—	7.8	8.5	8.1	7.0	Synovite, bursite et ténosynovite, d'origine professionnelle.	742
—	—	—	—	1	—	11.3	—	27.5	2.7	4.8	—		
1	1	1	1	2	—	7.6	10.0	5.4	7.5	6.8	8.5	Myosite infectieuse et autres maladies inflammatoires des tendons et des aponévroses.	743
1	—	—	1	1	1	9.8	9.7	5.7	8.7	10.2	15.8		
23	12	23	23	42	31	11.2	12.8	8.7	9.5	12.2	13.0	Autres maladies des muscles, des tendons et des aponévroses.	744
12	8	11	14	16	18	12.6	15.9	13.0	10.4	11.2	14.6		
4	4	7	3	3	2	25.9	26.6	37.9	12.9	11.5	52.4	Déformations du rachis	745
10	16	16	6	4	4	19.4	23.6	16.1	14.3	11.3	14.9		
1	1	1	—	1	—	10.5	7.3	14.0	12.8	11.2	20.0	Pied plat	746
1	1	1	1	1	—	13.4	11.3	14.4	14.6	16.1	14.0		
2	1	1	2	4	7	14.6	8.6	14.6	16.7	16.1	10.6	Hallux valgus et varus	747
16	2	7	20	44	27	13.0	12.2	10.6	11.2	13.7	16.1		
13	34	6	2	1	1	19.8	20.0	14.8	19.9	24.0	22.0	Pied bot	748
9	19	5	4	5	2	18.5	19.6	16.7	16.5	13.6	14.9		
8	6	9	7	10	13	12.9	20.6	8.9	10.7	10.8	10.5	Autres difformités ostéo-musculaires	749
14	6	11	13	26	32	11.0	18.8	13.6	8.4	9.4	9.2		
—	—	—	—	—	—	7.6	7.2	10.0	—	—	—	Monstruosité	750
—	—	—	—	—	—	9.3	10.6	—	—	2.0	10.0		
4	9	3	2	1	—	34.5	40.4	18.4	15.4	28.0	—	Spina bifida et méningocèle	751
5	12	3	1	—	1	32.6	35.9	21.7	19.0	4.0	6.7		
2	5	—	—	—	—	26.7	26.9	19.5	—	—	—	Hydrocéphalie congénitale	752
1	4	—	—	—	—	30.9	31.3	4.0	—	—	—		
14	34	6	2	1	1	9.0	8.9	8.5	10.9	18.5	7.3	Autres malformations congénitales du système nerveux et des organes des sens.	753
11	27	6	3	2	1	8.8	8.6	8.2	10.2	12.3	12.3		
27	57	21	10	8	5	14.7	14.6	15.3	13.2	18.2	13.0	Malformations congénitales de l'appareil circulatoire.	754
30	60	25	13	10	5	15.6	15.7	14.6	15.0	19.0	14.9		
11	27	4	2	—	—	17.6	16.5	38.2	14.1	8.7	—	Fissure du palais et bec-de-lièvre	755
7	18	7	—	—	—	14.2	14.6	11.7	9.0	1.0	42.0		
23	54	7	4	6	8	15.1	15.5	10.1	11.9	13.5	18.4	Malformations congénitales de l'appareil digestif.	756
16	31	9	8	6	10	15.1	16.6	10.2	11.6	14.5	13.2		
37	77	28	11	13	10	11.8	11.5	12.1	11.0	14.4	19.0	Malformations congénitales de l'appareil génito-urinaire.	757
18	13	32	21	14	8	11.1	13.8	8.1	9.9	14.9	11.4		
14	18	12	14	12	3	19.7	19.3	24.2	19.3	16.4	26.5	Malformations congénitales des os et des articulations.	758
21	39	14	13	11	7	22.0	24.2	18.0	18.9	18.5	14.2		
14	29	9	5	5	4	14.8	15.7	12.6	12.6	11.9	11.0	Malformations congénitales autres qu'avec précisions, et non classées ailleurs.	759
16	22	18	16	9	2	13.0	17.4	8.9	9.3	9.3	8.8		
2	5	—	—	—	—	18.3	18.3	—	—	—	—	Lésions intracrâniennes ou rachidiennes obstétricales.	760
1	2	—	—	—	—	13.8	13.8	—	—	—	—		
4	10	2	—	—	—	12.6	12.7	11.7	12.6	4.0	—	Autres traumatismes obstétricaux de l'enfant	761
3	8	1	—	—	—	11.3	11.7	7.0	8.0	8.0	—		
5	15	—	—	—	—	13.3	13.3	—	—	—	—	Asphyxie et atélectasie post-natales	762
4	10	—	—	—	—	10.9	10.9	—	—	—	—		
3	10	—	—	—	—	16.8	16.8	—	—	—	—	Pneumonie du nouveau-né	763
3	8	—	—	—	—	17.4	17.4	—	—	—	—		
13	38	—	—	—	—	12.1	12.1	—	—	—	—	Diarrhée du nouveau-né	764
11	32	—	—	—	—	12.7	12.7	—	—	—	—		
1	3	—	—	—	—	12.1	12.1	—	—	—	—	Ophtalmie du nouveau-né	765
1	3	—	—	—	—	11.8	11.8	—	—	—	—		
2	5	—	—	—	—	11.2	11.2	—	—	—	—	Pemphigus du nouveau-né	766
1	4	—	—	—	—	9.5	9.5	—	—	—	—		
1	2	—	—	—	—	10.0	10.0	—	—	—	—	Infection ombilicale	767
—	1	—	—	—	—	10.2	10.2	—	—	—	—		
1	2	—	—	—	—	17.5	17.5	—	—	—	—	Autres infections du nouveau-né	768
1	2	—	—	—	—	13.1	13.1	—	—	—	—		
—	1	—	—	—	—	16.1	16.1	—	—	—	—	Affection du nouveau-né due à certaines maladies de la mère pendant la grossesse.	769
—	1	—	—	—	—	13.5	13.5	—	—	—	—		
9	26	—	—	—	—	10.9	10.9	—	—	—	—	Maladie hémolytique du nouveau-né (érythroblastose).	770
7	20	—	—	—	—	11.8	11.8	—	—	—	—		
1	4	—	—	—	—	8.9	8.9	—	—	—	—	Maladie hémorragique du nouveau-né	771
1	3	—	—	—	—	9.0	9.0	—	—	—	—		
39	111	—	—	—	—	12.2	12.2	—	—	—	—	Déséquilibre alimentaire	772
33	94	—	—	—	—	11.4	11.4	—	—	—	—		
10	29	—	—	—	—	13.6	13.6	—	—	—	—	Maladies mal définies particulières à la première enfance.	773
7	21	—	—	—	—	13.1	13.1	—	—	—	—		

¹ Le total pour le Canada ne comprend pas l'Ontario, le Yukon et les Territoires du Nord-Ouest.

TABLE 3. Separations and Days, Rates per 100,000 Population and Average Days per Separation, by the Detailed List, Canada,¹ 1961 - Continued

ICD No.	Detailed list	Separations - Séparations						Days - Jours					
		Total	Under 15 - Moins de 15	15-24	25-44	45-64	65 and over - et plus	Total	Under 15 - Moins de 15	15-24	25-44	45-64	65 and over - et plus
774	Immaturity with mention of any other subsidiary condition.	M. 20 F. 14	20 14	- -	- -	- -	- -	778 289	778 289	- -	- -	- -	- -
775	Immaturity subsidiary to some other cause	M. 2 F. 1	2 1	- -	- -	- -	- -	82 10	82 10	- -	- -	- -	- -
776	Immaturity, unqualified	M. 954 F. 929	954 929	- -	- -	- -	- -	19,793 18,425	19,793 18,425	- -	- -	- -	- -
780	Certain symptoms referable to nervous system and special senses.	M. 1,806 F. 1,585	1,147 1,029	119 109	217 205	208 161	115 81	14,073 11,867	8,342 6,820	870 837	1,555 1,788	1,585 1,670	1,721 752
781	Other symptoms referable to nervous system and special senses.	M. 270 F. 217	99 72	31 15	42 54	66 59	32 17	5,965 2,711	1,201 972	342 141	591 612	3,264 780	567 206
782	Symptoms referable to cardiovascular and lymphatic system.	M. 1,843 F. 1,666	1,208 1,021	150 180	283 310	469 366	733 609	20,791 23,164	1,773 1,400	733 1,016	1,876 2,320	4,112 3,718	12,297 14,710
783	Symptoms referable to respiratory system	M. 2,507 F. 2,041	503 427	217 221	542 428	761 553	494 412	13,662 11,867	2,141 1,913	929 976	2,888 2,472	4,758 3,300	2,946 3,206
784	Symptoms referable to upper gastro-intestinal tract.	M. 1,388 F. 1,248	382 340	97 160	362 354	314 235	233 159	12,503 10,979	3,254 2,839	637 1,089	2,570 2,686	3,034 2,086	3,008 2,279
785	Symptoms referable to abdomen and lower gastro-intestinal tract.	M. 3,571 F. 4,770	1,495 1,603	433 991	648 1,125	566 660	429 391	20,471 28,326	6,393 7,565	1,882 4,770	3,343 6,828	4,354 4,817	4,499 4,346
786	Symptoms referable to genito-urinary system.	M. 2,416 F. 1,470	311 237	164 227	651 470	668 377	622 159	17,513 11,957	1,962 1,377	727 1,205	3,113 3,381	4,123 3,516	7,588 2,478
787	Symptoms referable to limbs and back	M. 728 F. 885	113 128	68 175	301 335	181 198	65 49	6,746 8,944	925 1,022	535 1,399	2,796 3,319	1,838 2,114	652 1,090
788	Other general symptoms	M. 1,441 F. 1,427	997 869	64 99	178 203	135 172	87 84	10,874 12,015	6,524 5,750	498 700	1,322 2,278	1,453 2,197	1,077 1,090
789	Abnormal urinary constituents of unspecified cause	M. 1,095 F. 549	197 138	112 70	266 151	266 136	254 54	8,414 3,887	1,306 1,012	752 442	1,861 949	1,960 995	2,535 489
790	Nervousness and debility	M. 1,045 F. 2,336	91 104	112 347	380 1,067	375 621	87 197	15,026 34,231	809 1,157	1,269 3,819	5,230 15,176	5,445 10,585	2,273 3,494
791	Headache	M. 514 F. 695	97 97	87 132	185 299	118 125	27 42	4,418 5,683	646 732	617 999	1,398 2,459	1,003 1,124	754 369
792	Uraemia	M. 355 F. 219	9 9	4 2	30 25	63 40	249 143	6,460 4,545	62 147	69 29	903 457	801 755	4,625 3,157
793	Observation, without need for further medical care.	M. 1,038 F. 1,196	290 267	107 212	242 368	263 243	136 106	5,193 5,391	1,348 1,368	512 796	1,069 1,353	1,407 1,168	857 706
794	Senility without mention of psychosis	M. 237 F. 227	- -	- -	- -	- -	237 227	12,341 10,814	- -	- -	- -	- -	12,341 10,814
795	Ill-defined and unknown causes of morbidity and mortality.	M. 2,300 F. 1,539	866 533	332 223	558 420	355 231	189 132	30,815 21,954	12,481 8,200	3,946 2,171	7,083 4,587	4,234 3,321	3,071 3,675
N800	Fracture of vault of skull	M. 308 F. 140	152 120	46 7	58 3	39 7	13 3	3,980 1,384	1,590 1,083	484 95	1,006 11	516 123	384 72
N801	Fracture of base of skull	M. 298 F. 116	110 68	49 19	81 14	46 11	12 4	3,077 1,218	827 650	439 207	1,004 167	647 177	160 17
N802	Fracture of face bones	M. 3,447 F. 1,045	494 213	1,230 296	1,234 347	396 125	93 64	20,346 7,017	2,366 1,858	6,539 7,709	7,093 2,330	4,234 1,016	819 681
N803	Other and unqualified skull fractures	M. 1,411 F. 518	686 377	212 43	284 40	165 33	64 25	14,328 6,561	5,877 3,474	2,420 384	2,927 544	2,226 482	878 1,677
N804	Multiple fractures involving skull or face with other bones.	M. 434 F. 174	60 44	103 36	146 39	94 36	31 19	9,788 3,821	1,386 810	1,889 922	3,489 823	2,024 821	1,000 445
N805	Fracture and fracture dislocation of vertebral column without mention of spinal cord lesion.	M. 1,672 F. 1,169	85 60	342 165	614 289	429 298	202 357	27,579 20,463	857 498	5,429 1,775	8,752 3,770	7,908 5,284	4,633 9,136
N806	Fracture and fracture dislocation of vertebral column with spinal cord lesion.	M. 184 F. 40	3 -	50 7	88 12	31 14	12 7	17,926 2,422	239 -	5,048 733	9,277 723	2,491 665	871 301
N807	Fracture of rib(s), sternum, and larynx.	M. 2,327 F. 973	68 27	194 65	682 187	867 368	516 326	21,304 10,449	446 227	1,232 478	5,527 1,548	8,171 3,606	5,928 4,590
N808	Fracture of pelvis	M. 773 F. 636	98 48	165 101	234 97	162 131	114 259	20,483 18,598	1,449 920	4,332 2,896	5,856 2,737	4,955 3,401	3,891 8,644
N809	Multiple and ill-defined fractures of trunk	M. 422 F. 260	20 12	68 41	164 48	102 82	68 77	15,155 11,302	408 418	2,508 1,399	5,545 1,756	3,808 3,643	2,886 4,086
N810	Fracture of clavicle	M. 1,300 F. 704	497 316	363 122	239 104	135 91	66 71	7,595 4,415	2,095 1,306	1,727 714	1,530 761	1,414 848	829 786
N811	Fracture of scapula	M. 179 F. 58	15 9	42 11	75 12	33 9	14 17	1,331 543	41 62	272 54	478 77	274 143	266 207
N812	Fracture of humerus	M. 2,596 F. 2,332	1,447 916	322 95	282 166	309 436	236 719	23,254 23,879	9,145 4,941	2,577 749	3,087 1,321	4,022 4,532	4,423 12,336
N813	Fracture of radius and ulna	M. 4,903 F. 4,306	2,948 1,484	695 147	614 409	452 1,247	194 1,019	20,755 17,623	8,349 3,778	3,217 676	4,553 1,657	3,262 5,294	1,374 6,218
N814	Fracture of carpal bone(s)	M. 719 F. 703	313 147	165 29	127 92	78 26	36 209	2,659 3,187	660 321	700 104	644 305	398 997	257 1,440
N815	Fracture of metacarpal bone(s)	M. 799 F. 122	138 26	258 24	260 26	125 33	18 13	3,435 560	427 63	972 133	1,116 92	719 193	201 79

¹ Canada total excludes Ontario, Yukon and Northwest Territories.

TABLEAU 3. Séparations et jours, taux pour 100,000 habitants et moyenne de jours par séparation, selon la liste détaillée, Canada¹, 1961 - suite

Separation rate - Taux des séparations						Days per separation - Jours par séparation						Liste détaillée	N° de rubrique
Total	Under 15 - Moins de 15	15-24	25-44	45-64	65 and over - et plus	Total	Under 15 - Moins de 15	15-24	25-44	45-64	65 and over - et plus		
-	1	-	-	-	-	38.9	38.9	-	-	-	-	Débilité congénitale, avec mention de toute autre affection associée.	774
-	1	-	-	-	-	20.6	20.6	-	-	-	-	Débilité congénitale associée à quelque autre affection.	775
-	-	-	-	-	-	41.0	41.0	-	-	-	-	Débilité congénitale sans précisions	776
16	45	-	-	-	-	20.7	20.7	-	-	-	-	Certains symptômes relatifs au système nerveux et aux organes des sens.	780
16	46	-	-	-	-	19.8	19.8	-	-	-	-	Autres symptômes relatifs au système nerveux et aux organes des sens.	781
30	54	13	14	20	26	7.8	7.3	7.3	7.2	7.6	15.0	Symptômes relatifs à l'appareil cardio-vasculaire et au système lymphatique.	782
27	51	12	13	16	18	7.5	6.6	7.7	8.7	10.4	9.3	Symptômes relatifs à l'appareil respiratoire	783
4	5	3	3	6	7	22.1	12.1	11.0	14.1	49.5	17.7	Symptômes relatifs à la partie supérieure du tube digestif.	784
4	4	2	3	6	4	12.5	13.5	9.4	11.3	13.2	12.1	Symptômes relatifs à l'abdomen et à la partie inférieure du tube digestif.	785
30	10	17	18	46	166	11.3	8.5	4.9	6.6	8.8	16.8	Symptômes relatifs à l'appareil génito-urinaire	786
28	10	20	20	37	138	13.9	7.0	5.6	7.5	10.2	24.2	Symptômes relatifs aux membres et au dos	787
41	24	24	35	74	110	5.4	4.3	4.3	5.3	6.3	6.1	Autres symptômes généraux	788
35	21	25	28	56	94	5.8	4.5	4.4	5.8	6.0	7.8	Contenu urinaire anormal de cause non précisée.	789
23	18	11	23	31	53	9.0	8.5	6.6	7.1	9.7	12.9	Nervosité et débilité	790
21	17	18	23	24	36	8.8	8.4	6.8	7.6	8.9	14.3	Céphalée	791
59	70	48	42	55	97	5.7	4.3	4.3	5.2	7.7	10.5	Urémie	792
81	79	112	73	67	89	5.9	4.7	4.8	6.1	7.3	11.1	Mise en observation, sans besoin d'autres soins médicaux.	793
40	15	18	42	65	141	7.2	6.3	4.4	4.8	6.2	12.2	Sénilité, sans mention de psychose	794
25	12	26	30	38	36	8.1	5.8	5.3	7.2	9.3	15.6	Causes mal définies ou inconnues de morbidité ou de mortalité.	795
12	5	8	19	18	15	9.3	8.2	7.9	9.3	10.2	10.0	Fracture de la voûte du crâne	N800
15	6	20	22	20	11	10.1	8.0	8.0	9.9	10.7	22.2	Fracture de la base du crâne	N801
24	47	7	11	13	15	7.5	6.5	7.8	7.4	10.8	16.1	Fracture des os de la face	N802
24	43	11	13	17	19	8.4	6.6	7.1	11.2	12.8	13.0	Fractures du crâne autres ou non précisées	N803
18	9	12	17	26	58	7.7	6.6	6.7	7.0	7.4	10.0	Fractures multiples du crâne ou de la face, avec fractures d'autres os.	N804
9	7	8	10	14	12	7.1	7.3	6.3	6.3	7.3	9.1	Fracture, et luxation avec fracture, de la colonne vertébrale, sans mention de lésion médullaire.	N805
17	4	12	24	36	20	14.4	8.9	11.3	13.8	14.5	26.1	Fracture, et luxation avec fracture, de la colonne vertébrale, avec lésion médullaire.	N806
40	5	39	69	63	45	14.7	11.1	11.0	14.2	17.0	17.7	Fracture de côtes, du sternum et du larynx	N807
8	5	10	12	11	6	8.6	6.7	7.1	7.6	8.5	27.9	Fracture du bassin	N808
12	5	15	19	13	10	8.2	7.5	7.6	8.2	9.0	8.8	Fractures du tronc multiples ou mal définies	N809
6	-	-	2	6	58	18.2	6.9	17.3	30.1	12.7	18.6	Fracture de la clavicule	N810
4	-	-	2	4	32	20.8	16.3	14.5	18.3	18.9	22.1	Fracture de l'omoplate	N811
17	14	12	16	26	31	5.0	4.6	4.8	4.4	5.3	6.3	Fracture de l'humérus	N812
20	13	24	24	25	24	4.5	5.1	3.8	3.7	4.8	6.7	Fracture du radius et du cubitus	N813
4	-	-	-	-	54	52.1	-	-	-	-	52.1	Fracture du carpe	N814
4	-	-	-	-	52	47.6	4.0	-	-	-	47.6	Fracture des métacarpiens	N815
38	41	37	36	35	43	13.4	14.4	11.9	12.7	11.9	16.2		
26	26	25	27	23	30	14.3	15.4	9.7	10.9	14.4	27.8		
5	7	5	4	4	3	12.9	10.5	10.5	17.3	13.2	29.5		
2	6	1	-	1	1	9.9	9.0	13.6	3.7	17.6	24.0		
5	5	5	5	4	3	10.3	7.5	9.0	12.4	14.1	13.3		
2	3	2	1	1	1	10.5	9.6	10.9	11.9	16.1	4.3		
57	23	137	79	39	21	5.9	4.8	5.3	6.2	7.4	8.8		
18	10	33	22	13	15	6.7	5.3	6.3	6.7	8.1	10.6		
23	32	24	18	16	14	10.2	8.6	11.4	10.3	13.5	13.7		
9	19	5	3	3	6	12.7	9.2	8.9	13.6	14.6	67.1		
7	3	11	9	9	7	22.6	23.1	18.3	23.9	21.5	32.3		
3	2	4	3	4	4	22.0	18.4	25.6	21.1	22.8	23.4		
28	4	38	39	42	46	16.5	10.1	15.9	14.3	18.4	22.9		
20	3	19	19	30	81	17.5	8.3	10.8	13.0	17.7	25.6		
3	-	6	6	3	3	97.4	79.7	101.0	105.4	80.4	72.6		
1	-	1	1	1	2	60.6	-	104.7	60.3	47.5	43.0		
38	3	22	44	84	117	9.2	6.6	6.4	8.1	9.4	11.5		
17	1	7	12	37	74	10.7	8.4	7.4	8.3	9.8	14.1		
13	5	18	15	16	26	26.5	14.8	26.3	25.0	30.6	34.1		
11	2	11	6	13	59	29.2	19.2	28.7	26.2	26.0	33.4		
7	1	8	11	10	15	35.9	20.4	36.9	33.8	37.3	42.4		
4	1	5	3	8	17	43.5	34.8	34.1	38.6	44.4	53.1		
21	23	40	15	13	15	5.8	4.2	4.8	6.4	10.5	12.6		
12	16	14	7	9	16	6.3	4.1	5.9	7.3	9.3	11.1		
3	1	5	5	3	3	7.4	2.7	6.5	6.4	8.3	19.0		
1	-	1	1	1	4	9.4	6.9	4.9	6.4	15.9	12.2		
43	68	36	18	30	53	9.0	6.3	8.0	10.9	13.0	18.7		
40	45	11	11	44	163	10.2	5.4	7.9	8.0	10.4	17.2		
81	138	77	39	44	44	4.2	2.8	4.6	7.4	7.2	7.1		
73	73	17	26	127	231	4.1	2.5	4.6	4.1	4.2	6.1		
12	15	18	8	8	8	3.7	2.1	4.2	5.1	5.1	7.1		
12	7	3	6	23	47	4.5	2.2	3.6	3.3	4.4	6.9		
13	6	29	17	12	4	4.3	3.1	3.8	4.3	5.8	11.2		
2	1	3	2	3	3	4.6	2.4	5.5	3.5	5.8	6.1		

¹ Le total pour le Canada ne comprend pas l'Ontario, le Yukon et les Territoires du Nord-Ouest.

TABLE 3. Separations and Days, Rates per 100,000 Population and Average Days per Separation, by the Detailed List, Canada, 1961 - Continued

ICD No.	Detailed list	Separations - Séparations						Days - Jours					
		Total	Under 15 - Moins de 15	15-24	25-44	45-64	65 and over - et plus	Total	Under 15 - Moins de 15	15-24	25-44	45-64	65 and over - et plus
N816	Fracture of one or more phalanges of hand	M. 1,294 F. 284	277 116	316 42	415 47	246 55	40 24	6,430 1,232	1,328 418	1,535 113	1,995 231	1,215 259	357 211
N817	Multiple fractures of hand bones	M. 22 F. 5	3 1	5 —	4 1	8 2	2 1	231 44	21 28	13 —	18 5	164 9	15 2
N818	Other, multiple, and ill-defined fractures of upper limb	M. 354 F. 221	161 97	60 8	62 18	59 43	12 55	2,811 1,804	604 323	659 22	511 100	830 427	207 932
N819	Multiple fractures involving both upper limbs, and upper limb with rib(s) and sternum	M. 243 F. 148	41 23	27 14	68 17	69 46	38 48	3,313 2,233	256 97	315 176	864 214	1,110 760	768 986
N820	Fracture of neck of femur	M. 1,424 F. 3,310	115 70	81 29	132 86	241 486	855 2,639	64,195 151,046	2,938 1,642	2,166 984	4,212 2,522	9,491 19,033	45,388 126,865
N821	Fracture of other and unspecified parts of femur	M. 2,099 F. 1,568	981 464	307 82	320 90	222 220	269 712	72,946 59,835	28,563 12,555	10,596 2,489	10,894 2,438	9,747 8,942	13,146 33,411
N822	Fracture of patella	M. 585 F. 333	45 16	122 40	203 66	151 101	64 110	7,284 4,723	304 109	1,179 364	2,268 584	3,328 1,317	1,205 2,349
N823	Fracture of tibia and fibula	M. 4,918 F. 2,265	1,439 780	911 236	1,375 417	913 519	280 313	70,010 32,997	10,043 4,941	12,019 2,712	21,745 5,209	18,564 10,454	7,639 9,681
N824	Fracture of ankle	M. 2,314 F. 1,624	192 140	577 219	803 415	563 572	179 278	19,990 17,480	1,031 588	3,752 1,409	6,218 3,159	6,051 7,163	2,938 5,161
N825	Fracture of one or more tarsal and metatarsal bones	M. 1,265 F. 391	147 57	251 60	460 93	341 127	66 54	11,735 3,040	797 245	1,827 246	4,496 786	3,792 962	823 801
N826	Fracture of one or more phalanges of foot	M. 396 F. 76	29 21	111 11	160 25	87 15	9 4	2,976 496	143 179	708 45	1,203 81	763 112	159 79
N827	Other, multiple, and ill-defined fractures of lower limb	M. 398 F. 175	92 42	78 24	103 44	102 40	23 25	10,459 4,121	1,034 1,045	2,402 252	2,467 776	3,244 1,004	1,312 1,044
N828	Multiple fractures involving both lower limbs, lower with upper limb, and lower limb(s) with rib(s) and sternum	M. 471 F. 323	68 41	81 28	152 54	111 72	59 128	18,409 13,596	2,272 857	2,861 617	5,288 1,770	4,371 3,227	3,617 7,125
N829	Fracture of unspecified bones	M. 159 F. 87	21 17	26 10	63 20	36 22	13 18	3,827 2,150	364 171	587 141	1,669 713	1,036 714	171 411
N830	Dislocation of jaw	M. 30 F. 45	1 5	18 18	9 12	2 4	— 6	145 276	3 26	55 129	72 35	15 80	— 6
N831	Dislocation of shoulder	M. 1,292 F. 425	53 36	340 55	441 76	274 107	184 151	6,208 2,337	174 182	1,617 305	1,860 332	1,337 506	1,220 1,012
N832	Dislocation of elbow	M. 333 F. 189	178 83	73 17	48 48	29 31	5 10	1,040 758	547 287	194 51	187 180	86 98	26 142
N833	Dislocation of wrist	M. 50 F. 17	13 7	14 2	14 4	9 2	— 2	158 53	19 17	38 12	57 10	44 9	— 5
N834	Dislocation of finger	M. 172 F. 58	50 20	48 8	44 13	24 14	6 3	468 179	108 53	99 24	137 35	96 52	28 15
N835	Dislocation of hip	M. 142 F. 82	42 46	37 12	45 12	15 8	3 4	2,540 1,772	684 713	642 455	869 348	273 141	72 115
N836	Dislocation of knee	M. 2,000 F. 535	70 67	526 165	1,028 176	355 106	21 21	22,180 6,425	580 653	5,430 1,871	11,424 2,197	4,413 1,406	333 298
N837	Dislocation of ankle	M. 67 F. 27	8 6	22 5	24 9	10 6	3 1	517 154	20 19	140 20	166 37	115 43	76 35
N838	Dislocation of foot	M. 48 F. 45	4 3	17 9	14 15	11 14	2 4	460 427	42 12	177 105	146 127	84 154	11 29
N839	Other, multiple, and ill-defined dislocations	M. 369 F. 171	42 22	72 38	158 59	76 44	21 8	4,643 1,916	340 132	875 342	1,966 761	1,189 583	273 98
N840	Sprains and strains of shoulder and upper arm	M. 244 F. 77	16 11	40 12	81 16	78 26	29 12	1,830 595	44 37	175 18	539 102	742 230	330 208
N841	Sprains and strains of elbow and forearm	M. 73 F. 41	37 23	13 2	11 8	11 4	1 4	293 296	101 67	35 4	94 44	60 18	3 163
N842	Sprains and strains of wrist and hand	M. 247 F. 139	41 33	75 23	84 32	44 41	3 10	1,002 502	129 79	297 62	371 129	198 187	7 45
N843	Sprains and strains of hip and thigh	M. 146 F. 84	52 9	30 12	26 6	25 20	13 37	980 879	251 135	196 60	159 47	269 157	105 480
N844	Sprains and strains of knee and leg	M. 1,114 F. 377	103 54	315 79	435 91	212 94	49 59	8,477 2,981	533 251	2,214 483	3,379 741	1,759 835	592 671
N845	Sprains and strains of ankle and foot	M. 917 F. 495	144 81	306 104	276 125	149 119	42 66	3,854 2,320	516 280	987 430	1,196 485	836 668	319 457
N846	Sprains and strains of sacro-iliac region	M. 1,026 F. 572	5 13	147 91	527 218	288 174	59 76	8,209 4,950	13 58	993 560	4,177 1,794	2,399 1,686	627 852
N847	Sprains and strains of other and unspecified parts of back	M. 1,832 F. 889	80 61	299 142	896 307	456 259	101 120	13,836 6,661	327 267	1,648 836	7,108 2,146	3,795 2,065	958 1,346
N848	Other and ill-defined sprains and strains	M. 395 F. 162	34 19	92 39	134 48	108 31	27 25	2,283 1,009	203 92	377 182	742 295	768 217	193 223
N850	Open wound of scalp	M. 1,346 F. 556	392 137	268 97	387 106	206 115	93 101	5,805 3,221	1,688 538	1,024 471	1,537 459	881 796	695 957

1 Canada total excludes Ontario, Yukon and Northwest Territories.

TABLEAU 3. Séparations et jours, taux pour 100,000 habitants et moyenne de jours par séparation, selon la liste détaillée, Canada¹, 1961 - suite

Separation rate - Taux des séparations						Days per separation - Jours par séparation						Liste détaillée	N° de rubrique
Total	Under 15 - Moins de 15	15-24	25-44	45-64	65 and over - et plus	Total	Under 15 - Moins de 15	15-24	25-44	45-64	65 and over - et plus		
21	13	35	27	24	9	5.0	4.8	4.9	4.8	4.9	8.9	Fracture d'une ou de plusieurs phalanges de la main.	N816
5	6	5	3	6	5	4.3	3.6	2.7	4.9	4.7	8.8		
-	-	1	-	1	-	10.5	7.0	2.6	4.5	20.5	7.5	Fractures multiples des os de la main.....	N817
-	-	-	-	-	-	8.8	28.0	-	5.0	4.5	2.0		
6	8	7	4	6	3	7.9	3.8	11.0	8.2	14.1	17.3	Fractures du membre supérieur, autres, multiples ou mal définies.	N818
4	5	1	1	4	12	8.2	3.3	2.8	5.6	9.9	16.9		
4	2	3	4	7	9	13.6	6.2	11.7	12.7	16.1	20.2	Fractures multiples intéressant: les deux membres supérieurs; l'un ou les deux membres supérieurs et les côtes ou le sternum.	N819
3	1	2	1	5	11	15.1	4.2	12.6	12.6	16.5	20.5		
24	5	9	8	23	194	45.1	25.5	26.7	31.9	39.4	53.1	Fracture du col du fémur	N820
56	3	3	6	49	599	45.6	23.5	33.9	29.3	39.2	48.1		
35	46	34	21	22	61	34.8	29.1	34.5	34.0	43.9	48.9	Fracture de parties autres ou non précisées du fémur.	N821
27	23	9	6	22	162	38.2	27.1	30.4	27.1	40.6	46.9		
10	2	14	13	15	14	12.5	6.8	9.7	11.2	15.4	18.8	Fracture de la rotule	N822
6	1	5	4	10	25	14.2	6.8	9.1	8.8	13.0	21.4		
81	68	102	88	89	63	14.2	7.0	13.2	15.8	20.3	27.3	Fracture du tibia et du péroné.....	N823
38	38	27	27	53	71	14.6	6.3	11.5	12.5	20.1	30.9		
38	9	64	52	55	41	8.6	5.4	6.5	7.7	10.7	16.4	Fracture de la cheville	N824
28	7	25	27	58	63	10.8	4.2	6.4	7.6	12.5	18.6		
21	7	28	30	33	15	9.3	5.4	7.3	9.8	11.1	12.5	Fracture d'un ou de plusieurs os du tarse et du métatarse.	N825
7	3	7	6	13	12	7.8	4.3	4.1	8.5	7.6	14.8		
7	1	12	10	8	2	7.5	4.9	6.4	7.5	8.8	17.7	Fracture d'une ou de plusieurs phalanges du pied.	N826
1	1	1	2	2	1	6.5	8.5	4.1	3.2	7.5	19.8		
7	4	9	7	10	5	26.3	11.2	30.8	24.0	31.8	57.0	Fractures du membre inférieur, autres, multiples ou mal définies.	N827
3	2	3	3	4	6	23.5	24.9	10.5	17.6	25.1	41.8		
8	3	9	10	11	13	39.1	33.4	35.3	34.8	39.4	61.3	Fractures multiples intéressant: les deux membres inférieurs; l'un ou les deux membres inférieurs et supérieurs; l'un ou les deux membres inférieurs et les côtes ou le sternum.	N828
5	2	3	3	7	29	42.1	20.9	22.0	32.8	44.8	55.7		
3	1	3	4	4	3	24.1	17.3	22.6	26.5	28.8	13.2	Fracture d'os non précisés	N829
1	1	1	1	2	4	24.7	10.1	14.1	35.7	32.5	22.8		
-	-	2	1	-	-	4.8	3.0	3.1	8.0	7.5	-	Luxation temporo-maxillaire	N830
1	-	2	1	-	1	6.1	5.2	7.2	2.9	20.0	1.0		
21	2	38	28	27	42	4.8	3.3	4.8	4.2	4.9	6.6	Luxation de l'épaule.....	N831
7	2	6	5	11	34	5.5	5.1	5.5	4.4	4.7	6.7		
6	8	8	3	3	1	3.1	3.1	2.7	3.9	3.0	5.2	Luxation du coude.....	N832
3	4	2	3	3	2	4.0	3.5	3.0	3.8	3.2	14.2		
1	1	2	1	1	-	3.2	1.5	2.7	4.1	4.9	-	Luxation du poignet	N833
-	-	-	-	-	-	3.1	2.4	6.0	2.5	4.5	2.5		
3	2	5	3	2	1	2.7	2.2	2.1	3.1	4.0	4.7	Luxation des doigts	N834
1	1	1	1	1	1	3.1	2.7	3.0	2.7	3.7	5.0		
2	2	4	3	1	1	17.9	16.3	17.4	19.3	18.2	24.0	Luxation de la hanche	N835
1	2	1	1	1	1	21.6	15.5	37.9	29.0	17.6	28.8		
33	3	59	66	35	5	11.1	8.3	10.3	11.1	12.4	15.9	Luxation du genou.....	N836
9	3	19	11	11	5	12.0	9.7	11.3	12.5	13.3	14.2		
1	-	2	2	1	1	7.7	2.5	6.4	6.9	11.5	25.3	Luxation de la cheville	N837
-	-	1	1	1	-	5.7	3.2	4.0	4.1	7.2	35.0		
1	-	2	1	1	-	9.6	10.5	10.4	10.4	7.6	5.5	Luxation du pied	N838
1	-	1	1	1	1	9.5	4.0	11.7	8.5	11.0	7.3		
6	2	8	10	7	5	12.6	8.1	12.2	12.4	15.6	13.0	Luxations autres, multiples ou mal définies....	N839
3	1	4	4	4	2	11.2	6.0	9.0	12.9	13.3	12.3		
4	1	4	6	8	7	7.5	2.8	4.4	6.7	9.5	11.4	Entorse et foulure de l'épaule et du bras	N840
1	1	1	1	3	3	7.7	3.4	1.5	6.4	8.8	17.3		
1	2	1	1	1	-	4.0	2.7	2.7	8.5	5.5	3.0	Entorse et foulure du coude et de l'avant-bras	N841
1	1	-	1	-	1	7.2	2.9	2.0	5.5	4.5	40.8		
4	2	8	5	4	1	4.1	3.1	4.0	4.4	4.5	2.3	Entorse et foulure du poignet et de la main	N842
2	2	3	2	4	2	3.6	2.4	2.7	4.0	4.6	4.5		
2	2	3	2	2	3	6.7	4.8	6.5	6.1	10.8	8.1	Entorse et foulure de la hanche et de la cuisse	N843
1	-	1	-	2	8	10.5	15.0	5.0	7.8	7.9	13.0		
18	5	35	28	21	11	7.6	5.2	7.0	7.8	8.3	12.1	Entorse et foulure du genou et de la jambe	N844
6	3	9	6	10	13	7.9	4.6	6.1	8.1	8.9	11.4		
15	7	34	18	14	10	4.2	3.6	3.2	4.3	5.6	7.6	Entorse et foulure de la cheville et du pied	N845
8	4	12	8	12	15	4.7	3.5	4.1	3.9	5.6	6.9		
17	-	16	34	28	13	8.0	2.6	6.8	7.9	8.3	10.6	Entorse et foulure de la région sacro-iliaque	N846
10	1	10	14	18	17	8.7	4.5	6.2	8.2	9.7	11.2		
30	4	33	58	44	23	7.6	4.1	5.5	7.9	8.3	9.5	Entorses et foulures de parties du dos autres ou non précisées.	N847
15	3	16	20	26	27	7.5	4.4	5.9	7.0	8.0	11.2		
7	2	10	9	11	6	5.8	6.0	4.1	5.5	7.1	7.1	Entorses et foulures autres ou mal définies	N848
3	1	4	3	3	6	6.2	4.8	4.7	6.1	7.0	8.9		
22	18	30	25	20	21	4.3	4.3	3.8	4.0	4.3	7.5	Plaie du cuir chevelu	N850
9	7	11	7	12	23	5.8	3.9	4.9	4.3	6.9	9.5		

¹ Le total pour le Canada ne comprend pas l'Ontario, le Yukon et les Territoires du Nord-Ouest.

TABLE 3. Separations and Days, Rates per 100,000 Population and Average Days per Separation, by the Detailed List, Canada, 1961 — Continued

ICD No.	Detailed list	Separations — Séparations						Days — Jours						
		Total	Under 15 — Moins de 15	15-24	25-44	45-64	65 and over — et plus	Total	Under 15 — Moins de 15	15-24	25-44	45-64	65 and over — et plus	
N851	Contusion and haematoma of scalp	M.	407	200	69	67	49	22	1,668	639	322	250	241	216
	F.	249	111	29	51	34	24	24	1,093	432	90	216	193	162
N852	Concussion	M.	4,942	2,303	1,201	859	415	164	20,791	8,153	4,897	3,750	2,586	1,405
	F.	2,419	1,266	410	357	245	141	141	11,665	4,220	1,794	1,883	1,995	1,773
N853	Cerebral laceration and contusion	M.	272	74	73	70	38	17	3,963	706	1,364	1,049	720	124
	F.	94	40	14	11	13	16	16	2,421	910	376	529	229	377
N854	Subarachnoid, subdural, and extradural haemorrhage following injury (without mention of cerebral laceration or contusion)	M.	122	25	23	33	23	18	2,012	482	294	388	552	296
	F.	60	26	10	7	7	10	10	1,136	525	241	107	56	207
N855	Other and unspecified intracranial haemorrhage following injury (without mention of cerebral laceration or contusion)	M.	119	27	22	30	21	19	1,429	458	210	272	271	218
	F.	50	22	4	4	10	10	10	652	320	124	45	107	256
N856	Head injury of other and unspecified nature	M.	2,214	978	461	435	251	89	14,814	5,491	3,013	3,098	2,260	952
	F.	1,015	564	150	137	89	75	75	6,670	2,496	906	1,385	691	1,192
N860	Traumatic pneumothorax and haemothorax	M.	184	11	33	68	63	9	2,796	95	435	1,096	1,058	112
	F.	32	6	4	10	11	11	1	469	57	47	164	194	7
N861	Injury to heart and lung	M.	60	5	18	14	16	7	630	81	152	144	151	102
	F.	7	3	—	—	3	3	1	133	23	—	—	97	13
N862	Injury to other and unspecified intrathoracic organs	M.	145	17	37	50	29	12	1,350	116	368	478	262	156
	F.	45	9	2	15	13	6	6	504	49	57	180	158	60
N863	Injury to gastro-intestinal tract	M.	151	38	36	40	28	9	2,028	335	481	607	436	169
	F.	28	8	6	3	9	2	2	456	109	57	92	81	117
N864	Injury to liver	M.	75	31	16	19	8	1	1,399	579	297	384	127	12
	F.	24	7	6	7	3	3	1	364	95	69	128	29	43
N865	Injury to spleen	M.	129	65	30	19	13	2	1,794	709	462	305	313	5
	F.	39	20	5	7	6	6	1	505	203	55	101	116	30
N866	Injury to kidney	M.	325	92	100	85	37	11	3,349	1,019	999	840	392	99
	F.	97	37	22	25	8	5	5	830	305	147	234	66	78
N867	Injury to pelvic organs	M.	125	23	27	38	22	15	2,679	332	430	1,036	537	344
	F.	42	14	9	13	4	2	2	490	207	44	72	68	99
N868	Injury to other and unspecified intra-abdominal organs	M.	77	24	20	21	10	2	1,007	182	352	354	113	6
	F.	41	14	5	14	7	7	1	410	110	31	176	92	1
N869	Internal injury, unspecified or involving intrathoracic with intra-abdominal organs	M.	93	20	28	31	13	1	1,222	148	428	285	360	1
	F.	35	11	3	15	3	3	3	313	165	9	124	9	6
N870	Open wound of eye and orbit	M.	1,026	398	188	262	144	34	8,588	3,421	1,443	2,190	1,119	415
	F.	213	125	31	30	20	7	7	2,066	1,287	222	229	200	128
N871	Enucleation of eye	M.	15	7	—	4	2	2	146	71	—	42	17	16
	F.	5	2	—	1	2	—	—	25	12	—	1	12	—
N872	Open wound of ear	M.	177	46	33	51	33	14	874	150	123	261	270	70
	F.	53	22	11	11	6	3	3	283	78	67	94	38	6
N873	Other and unspecified laceration of face	M.	3,366	1,271	745	828	389	133	13,398	4,064	2,676	3,973	1,800	885
	F.	1,357	637	280	232	131	77	77	5,976	2,051	1,491	1,127	695	612
N874	Open wound of neck	M.	105	29	26	27	17	6	559	138	136	113	134	38
	F.	34	12	5	12	3	2	2	194	47	24	91	3	29
N875	Open wound of chest	M.	133	23	46	41	21	2	895	94	284	264	218	35
	F.	22	5	3	10	4	—	—	222	53	20	84	65	—
N876	Open wound of back	M.	59	15	19	15	7	3	286	50	67	104	43	22
	F.	16	6	5	3	2	—	—	105	36	20	35	14	—
N877	Open wound of buttock	M.	85	34	19	22	8	2	650	157	107	229	141	16
	F.	47	17	14	8	6	2	2	319	93	111	45	62	8
N878	Open wound of genital organs, including traumatic amputation	M.	147	63	26	38	14	6	936	271	124	357	110	74
	F.	139	80	28	26	4	1	1	583	311	114	124	29	5
N879	Multiple and unspecified open wounds of face, neck, and trunk	M.	217	60	52	58	35	12	1,663	355	371	535	304	98
	F.	117	55	21	23	14	4	4	926	353	145	189	210	29
N880	Open wound of shoulder and upper arm	M.	294	95	79	85	28	7	1,946	711	583	457	155	40
	F.	77	29	22	14	9	3	3	600	196	105	177	74	48
N881	Open wound of elbow and forearm, and of wrist not involving tendons	M.	746	189	202	224	110	21	4,279	1,169	963	1,308	656	183
	F.	266	98	51	70	25	22	22	1,436	601	221	271	114	229
N882	Open wound of wrist involving tendon(s)	M.	538	107	171	188	64	8	3,035	648	962	1,001	397	27
	F.	142	44	35	39	21	3	3	775	264	153	206	117	35
N883	Open wound of hand, except finger(s) alone	M.	1,781	409	450	562	297	63	10,242	2,065	2,608	3,338	1,820	411
	F.	401	155	60	81	59	46	46	2,506	712	276	352	544	622
N884	Open wound of finger(s)	M.	2,945	673	630	961	565	116	15,102	4,096	3,071	4,280	2,928	727
	F.	723	338	101	146	97	41	41	3,307	1,507	431	629	463	277
N885	Multiple and unspecified open wounds of one upper limb	M.	233	56	58	86	28	5	1,622	425	356	590	213	38
	F.	56	23	4	13	7	9	9	468	215	9	136	44	65
N886	Traumatic amputation of thumb(s)	M.	242	33	56	86	53	14	1,624	259	431	498	389	47
	F.	23	9	3	5	3	3	3	99	28	21	30	12	8
N887	Traumatic amputation of other finger(s)	M.	1,580	314	306	496	378	86	8,284	1,588	1,679	2,509	2,107	401
	F.	261	148	25	39	33	18	18	1,437	860	114	162	167	134

1 Canada total excludes Ontario, Yukon and Northwest Territories.

TABLEAU 3. Séparations et jours, taux pour 100,000 habitants et moyenne de jours par séparation, selon la liste détaillée, Canada¹, 1961 - suite

Separation rate - Taux des séparations						Days per separation - Jours par séparation						Liste détaillée	N° de rubrique
Total	Under 15 - Moins de 15	15-24	25-44	45-64	65 and over - et plus	Total	Under 15 - Moins de 15	15-24	25-44	45-64	65 and over - et plus		
7	9	8	4	5	5	4.1	3.2	4.7	3.7	4.9	9.8	Contusion et hématome du cuir chevelu	N851
4	5	3	3	3	5	4.4	3.9	3.1	4.2	5.7	6.8		
82	108	134	55	40	37	4.2	3.5	4.1	4.4	6.2	8.6	Commotion cérébrale	N852
41	62	46	23	25	32	4.8	3.3	4.4	5.3	8.1	12.6		
4	3	8	4	4	4	14.6	9.5	18.7	15.0	18.9	7.3	Déchirure et contusion cérébrales	N853
2	2	2	1	1	4	25.8	22.8	26.9	48.1	17.6	23.6		
2	1	3	2	2	4	16.5	19.3	12.8	11.8	24.0	16.4	Hémorragies sous-arachnoïdienne, sous-durale et extra-durale traumatiques (sans mention de déchirure ou de contusion cérébrale).	N854
1	1	1	1	1	2	18.9	20.2	24.1	15.3	8.0	20.7		
2	1	2	2	2	4	12.0	17.0	9.5	9.1	12.9	11.5	Hémorragies intra-crâniennes traumatiques, autres ou sans précisions (sans mention de déchirure ou de contusion cérébrale).	N855
1	1	-	-	1	2	17.0	14.5	31.0	11.3	10.7	25.6		
37	46	51	28	24	20	6.7	5.6	6.5	7.1	9.0	10.7	Traumatisme de la tête, de nature autre ou non précisée.	N856
17	28	17	9	9	17	6.6	4.4	6.0	10.1	7.8	15.9		
3	1	4	4	6	2	15.2	8.6	13.2	16.1	16.8	12.4	Pneumothorax et hémithorax traumatiques	N860
1	-	-	1	1	-	14.7	9.5	11.8	16.4	17.6	7.0		
1	-	2	1	2	2	10.5	16.2	8.4	10.3	9.4	14.6	Traumatisme du coeur et du poumon	N861
-	-	-	-	-	-	19.0	7.7	-	-	32.3	13.0		
2	1	4	3	3	3	9.5	6.8	9.9	9.6	9.0	13.0	Traumatisme d'organes intra-thoraciques autres ou non précisés.	N862
1	-	-	1	1	1	11.2	5.4	28.5	12.0	12.2	10.0		
2	2	4	3	3	2	13.4	8.8	13.4	15.2	15.6	18.8	Traumatisme du tube digestif	N863
-	-	1	-	1	-	16.3	13.6	9.5	30.7	9.0	58.5		
1	1	2	1	1	-	18.7	18.7	18.6	20.2	15.9	12.0	Traumatisme du foie	N864
-	-	1	-	-	-	15.2	13.6	11.5	18.3	9.7	43.0		
2	3	3	1	1	-	13.9	10.9	15.4	16.1	24.1	2.5	Traumatisme de la rate	N865
1	1	1	-	1	-	12.9	10.2	11.0	14.4	19.3	30.0		
5	4	11	5	4	2	10.3	11.1	10.0	9.9	10.6	9.0	Traumatisme du rein	N866
2	2	2	2	1	1	8.6	8.2	6.7	9.4	8.3	15.6		
2	1	3	2	2	3	21.4	14.4	15.9	27.3	24.4	22.9	Traumatisme des organes pelviens	N867
1	1	1	1	-	-	11.7	14.8	4.9	5.5	17.0	49.5		
1	1	2	1	1	-	13.1	7.6	17.6	16.9	11.3	3.0	Traumatisme des organes intra-abdominaux autres ou non précisés.	N868
1	1	1	1	1	-	10.0	7.9	6.2	12.6	13.1	1.0		
2	1	3	2	1	-	13.1	7.4	15.3	9.2	27.7	1.0	Traumatisme interne non précisé ou intéressant à la fois des organes intra-thoraciques et des organes intra-abdominaux.	N869
1	1	-	1	-	1	8.9	15.0	3.0	8.3	3.0	2.0		
17	19	21	17	14	8	8.4	8.6	7.7	8.4	7.8	12.2	Plaie de l'oeil et de l'orbite	N870
4	6	3	2	2	2	9.7	10.3	7.2	7.6	10.0	18.3		
-	-	-	-	-	-	9.7	10.1	-	10.5	8.5	8.0	Énucléation de l'oeil	N871
-	-	-	-	-	-	5.0	6.0	-	1.0	6.0	-		
3	2	4	3	3	3	4.9	3.3	3.7	5.1	8.2	5.0	Plaie de l'oreille	N872
1	1	1	1	1	1	5.3	3.5	6.1	8.5	6.3	2.0		
58	60	83	53	38	30	4.0	3.2	3.6	4.8	4.6	6.7	Plaies de la face autres ou non précisées	N873
23	31	32	15	13	17	4.4	3.2	5.3	4.9	5.3	7.9		
2	1	3	2	2	1	5.3	4.8	5.2	4.2	7.9	6.3	Plaie du cou	N874
1	1	1	1	-	-	5.7	3.9	4.8	7.6	1.0	14.5		
2	1	5	3	2	-	6.7	4.1	6.2	6.4	10.4	17.5	Plaie de la poitrine	N875
-	-	-	1	-	-	10.1	10.6	6.7	8.4	16.3	-		
1	1	2	1	1	1	4.8	3.3	3.5	6.9	6.1	7.3	Plaie du dos	N876
-	-	1	-	-	-	6.6	6.0	4.0	11.7	7.0	-		
1	2	2	1	1	-	7.6	4.6	5.6	10.4	17.6	8.0	Plaie de la région fessière	N877
1	1	2	1	1	-	6.8	5.5	7.9	5.6	10.3	4.0		
2	3	3	2	1	1	6.4	4.3	4.8	9.4	7.9	12.3	Plaie des organes génitaux (y compris l'amputation traumatique).	N878
2	4	3	2	-	-	4.2	3.9	4.1	4.8	7.3	5.0		
4	3	6	4	3	3	7.7	5.9	7.1	9.2	8.7	8.2	Plaies de la face, du cou et du tronc, multiples ou non précisées.	N879
2	3	2	1	1	1	7.9	6.4	6.9	8.2	15.0	7.3		
5	4	9	5	3	2	6.6	7.5	7.4	5.4	5.5	5.7	Plaie de l'épaule et du bras	N880
1	1	2	1	1	1	7.8	6.8	4.8	12.6	8.2	16.0		
12	9	23	14	11	5	5.7	6.2	4.8	5.8	6.0	8.7	Plaie du coude, de l'avant-bras et du poignet, sans atteinte des tendons.	N881
5	5	6	5	3	5	5.4	6.1	4.3	3.9	4.6	10.4		
9	5	19	12	6	2	5.6	6.1	5.6	5.3	6.2	3.4	Plaie du poignet, avec atteinte des tendons	N882
2	2	4	3	2	1	5.5	6.0	4.4	5.3	5.6	11.7		
29	19	50	36	29	14	5.8	5.0	5.8	5.9	6.1	6.5	Plaie de la main, sauf des doigts seuls	N883
7	8	7	5	6	10	6.2	4.6	4.6	4.3	9.2	13.5		
49	32	70	62	55	26	5.1	6.1	4.9	4.5	5.2	6.3	Plaie des doigts	N884
12	17	11	9	10	9	4.6	4.5	4.3	4.3	4.8	6.8		
4	3	6	6	3	1	7.0	7.6	6.1	6.9	7.6	7.6	Plaies d'un membre supérieur, multiples ou non précisées.	N885
1	1	-	1	1	2	8.4	9.3	2.3	10.5	6.3	7.2		
4	2	6	6	5	3	6.7	7.8	7.7	5.8	7.3	3.4	Amputation traumatique du pouce	N886
-	-	-	-	-	1	4.3	3.1	7.0	6.0	4.0	2.7		
26	15	34	32	37	19	5.2	5.1	5.5	5.1	5.6	4.7	Amputation traumatique d'autres doigts	N887
4	7	3	3	3	4	5.5	5.9	4.6	4.2	5.1	7.4		

¹ Le total pour le Canada ne comprend pas l'Ontario, le Yukon et les Territoires du Nord-Ouest.

HOSPITAL MORBIDITY

TABLE 3. Separations and Days, Rates per 100,000 Population and Average Days per Separation, by the Detailed List, Canada,¹ 1961 — Continued

ICD No.	Detailed list	Separations — Séparations						Days — Jours					
		Total	Under 15 — Moins de 15	15-24	25-44	45-64	65 and over — et plus	Total	Under 15 — Moins de 15	15-24	25-44	45-64	65 and over — et plus
N888.	Traumatic amputation of arm and hand	M. 70 F. 10	2 1	11 3	37 3	19 2	1 1	2,279 168	37 7	197 60	1,413 36	623 22	9 43
N890.	Open wound of hip and thigh	M. 472 F. 91	146 47	125 11	138 15	51 12	12 6	4,061 753	1,254 371	849 70	861 108	968 99	129 105
N891.	Open wound of knee and leg (except thigh), and of ankle not involving tendons.	M. 2,087 F. 820	594 319	628 131	555 158	253 146	57 66	16,102 6,668	4,197 1,802	4,272 848	3,982 1,283	2,686 1,771	965 964
N892.	Open wound of ankle involving tendon(s)	M. 152 F. 46	29 26	64 9	34 8	23 3	2 —	1,174 381	169 215	447 56	296 79	251 31	11 —
N893.	Open wound of foot, except toe(s) alone	M. 1,288 F. 610	520 327	334 91	269 119	125 52	40 21	9,086 3,272	3,316 1,355	2,045 878	1,914 596	1,291 305	520 138
N894.	Open wound of toe(s)	M. 260 F. 70	84 41	82 8	59 7	34 11	1 3	1,632 449	552 211	467 47	394 28	211 146	8 17
N895.	Multiple and unspecified open wounds of one lower limb.	M. 95 F. 28	19 7	26 9	35 5	11 5	4 2	780 354	160 69	213 144	284 41	93 50	30 50
N896.	Traumatic amputation of toe(s)	M. 103 F. 22	25 6	25 2	31 7	14 6	8 1	1,175 326	380 42	210 74	248 53	154 130	183 27
N897.	Traumatic amputation of foot	M. 17 F. 4	4 2	2 1	5 —	4 —	2 1	578 71	89 42	8 6	224 —	233 —	26 23
N898.	Traumatic amputation of leg	M. 64 F. 5	13 2	7 1	21 —	18 1	5 1	2,730 480	631 114	298 21	827 —	764 304	210 41
N900.	Multiple open wounds of both upper limbs	M. 5 F. 4	1 —	1 2	3 2	— —	— —	12 24	6 —	1 8	5 16	— —	— —
N901.	Multiple open wounds of both lower limbs	M. 43 F. 14	13 5	16 2	9 5	4 1	1 1	342 432	92 375	79 5	96 12	71 14	4 26
N902.	Multiple open wounds of both upper and lower limb(s).	M. 36 F. 18	11 4	17 8	6 3	2 2	— 1	288 102	96 31	148 31	32 17	12 20	— 3
N903.	Multiple open wounds of both hands	M. 10 F. 2	3 —	1 1	4 1	1 —	1 —	70 14	10 —	1 13	3 1	3 —	17 —
N904.	Multiple open wounds of both head and limb.	M. 46 F. 20	8 2	17 4	14 6	5 6	2 2	258 149	34 3	62 9	110 39	20 78	32 20
N905.	Multiple open wounds of both head and trunk.	M. 20 F. 7	6 2	6 3	4 —	1 1	3 1	109 43	20 7	41 18	17 —	1 14	30 4
N906.	Multiple open wounds of both trunk and limb(s).	M. 43 F. 14	3 4	15 5	9 2	11 2	5 1	419 131	17 9	183 55	44 4	73 37	102 26
N907.	Multiple open wounds of face with other sites.	M. 151 F. 74	15 16	53 26	45 20	27 7	11 5	837 438	57 93	269 140	193 96	225 80	93 29
N908.	Multiple open wounds of other and unspec- ified location.	M. 665 F. 235	130 42	225 62	204 75	83 40	23 16	4,291 2,035	692 302	1,370 339	1,325 622	738 515	166 257
N910.	Superficial injury of face and neck	M. 197 F. 79	62 43	37 13	60 13	30 4	8 6	749 290	204 182	134 32	220 47	134 13	57 16
N911.	Superficial injury of trunk	M. 80 F. 20	25 9	21 2	22 2	7 5	5 2	415 123	122 58	57 11	108 6	49 42	79 6
N912.	Superficial injury of shoulder and upper arm	M. 14 F. 7	4 3	3 1	3 1	3 —	1 2	55 31	14 5	8 7	3 11	15 —	15 8
N913.	Superficial injury of elbow, forearm, and wrist.	M. 38 F. 20	10 9	10 1	12 4	4 5	2 1	261 125	128 65	44 1	58 25	14 12	17 22
N914.	Superficial injury of hand(s), except fin- ger(s) alone.	M. 52 F. 6	10 1	10 —	22 2	3 1	7 2	332 56	38 2	54 —	148 10	18 39	74 5
N915.	Superficial injury of finger(s)	M. 36 F. 7	6 1	11 1	11 3	5 2	4 —	195 94	29 2	46 3	62 81	27 8	31 —
N916.	Superficial injury of hip, thigh, leg, and ankle.	M. 162 F. 103	37 31	35 19	51 20	30 14	9 19	997 774	161 125	176 101	274 161	287 141	99 246
N917.	Superficial injury of foot and toe(s)	M. 49 F. 46	18 19	9 9	11 6	5 9	6 3	274 202	90 82	56 29	54 20	26 49	48 22
N918.	Superficial injury of other, multiple, and unspecified sites.	M. 315 F. 166	95 65	100 35	70 29	29 22	21 15	1,564 953	331 324	556 191	414 143	92 169	171 126
N920.	Contusion of face and neck, except eye(s)	M. 444 F. 209	176 75	99 41	108 46	36 25	25 22	1,645 912	639 213	332 137	367 178	160 130	147 254
N921.	Contusion of eye and orbit	M. 734 F. 126	325 71	142 17	162 22	83 13	22 3	5,337 811	2,361 450	969 124	1,191 105	656 52	160 80
N922.	Contusion of trunk	M. 1,902 F. 939	345 174	453 162	563 196	352 203	189 204	9,417 6,252	1,241 650	1,647 743	2,670 995	2,230 1,440	1,629 2,424
N923.	Contusion of shoulder and upper arm	M. 234 F. 101	43 24	63 15	62 23	48 20	18 19	1,148 481	406 95	195 42	172 68	210 92	165 186
N924.	Contusion of elbow, forearm, and wrist	M. 223 F. 91	99 47	46 13	50 10	23 10	5 11	936 400	426 228	181 35	188 41	129 40	12 56
N925.	Contusion of hand(s), except finger(s) alone	M. 81 F. 30	22 6	29 3	15 7	12 10	3 4	435 144	97 15	167 17	87 33	51 48	33 31
N926.	Contusion of finger(s)	M. 115 F. 31	17 11	31 4	42 6	20 9	5 1	476 111	65 36	131 22	169 18	76 32	35 3

¹ Canada total excludes Ontario, Yukon and Northwest Territories.

TABLEAU 3. Séparations et jours, taux pour 100.000 habitants et moyenne de jours par séparation, selon la liste détaillée, Canada¹, 1961 - suite

Separation rate - Taux des séparations						Days per separation - Jours par séparation						Liste détaillée	N° de rubrique
Total	Under 15 - Moins de 15	15-24	25-44	45-64	65 and over - et plus	Total	Under 15 - Moins de 15	15-24	25-44	45-64	65 and over - et plus		
1	-	1	2	2	-	32.6	18.5	17.9	38.2	32.8	9.0	Amputation traumatique du bras et de la main	N888
-	-	-	-	-	-	16.8	7.0	20.0	12.0	11.0	43.0		
8	7	14	9	5	3	8.6	8.6	6.8	6.2	19.0	10.8	Plaie de la hanche et de la cuisse	N890
2	2	1	1	1	1	8.3	7.9	6.4	7.2	8.3	17.5		
34	28	70	36	25	13	7.7	7.1	6.8	7.2	10.6	16.9	Plaie du genou, de la jambe (sauf la cuisse) et de la cheville, sans atteinte des tendons.	N891
14	16	15	10	15	15	8.1	5.6	6.5	8.1	12.1	14.6		
3	1	7	2	2	-	7.7	5.8	7.0	8.7	10.9	5.5	Plaie de la cheville, avec atteinte des tendons	N892
1	1	1	1	-	-	8.3	8.3	6.2	9.9	10.3	-		
21	24	37	17	12	9	7.1	6.4	6.1	7.1	10.3	13.0	Plaie du pied, sauf des orteils seuls	N893
10	16	10	8	5	5	5.4	4.1	9.6	5.0	5.9	6.6		
4	4	9	4	3	-	6.3	6.6	5.7	6.7	6.2	8.0	Plaie des orteils	N894
1	2	1	-	1	1	6.4	5.1	5.9	4.0	13.3	5.7		
2	1	3	2	1	1	8.2	8.4	8.2	8.1	8.5	7.5	Plaies d'un membre inférieur, multiples ou non précisées.	N895
-	-	1	-	1	-	12.6	9.9	16.0	8.2	10.0	25.0		
2	1	3	2	1	2	11.4	15.2	8.4	8.0	11.0	22.9	Amputation traumatique d'orteils	N896
-	-	-	-	1	-	14.8	7.0	37.0	7.6	21.7	27.0		
-	-	-	-	-	-	34.0	22.3	3.0	44.8	58.3	13.0	Amputation traumatique du pied	N897
-	-	-	-	-	-	17.8	21.0	6.0	-	-	23.0		
1	1	1	1	2	1	42.7	48.5	42.6	39.4	42.4	42.0	Amputation traumatique de la jambe	N898
-	-	-	-	-	-	96.0	57.0	21.0	-	304.0	41.0		
-	-	-	-	-	-	2.4	6.0	1.0	1.7	-	-	Plaies multiples des deux membres supérieurs	N900
-	-	-	-	-	-	6.0	-	4.0	8.0	-	-		
1	1	2	1	-	-	8.0	7.1	4.9	10.7	17.8	4.0	Plaies multiples des deux membres inférieurs	N901
-	-	-	-	-	-	30.9	75.0	2.5	2.4	14.0	26.0		
1	1	2	-	-	-	8.0	8.7	8.7	5.3	6.0	-	Plaies multiples des membres supérieurs et inférieurs.	N902
-	-	1	-	-	-	5.7	7.8	3.9	5.7	10.0	3.0		
-	-	-	-	-	-	7.0	3.3	1.0	9.8	3.0	17.0	Plaies multiples des deux mains	N903
-	-	-	-	-	-	7.0	-	13.0	1.0	-	-		
1	-	2	1	-	-	5.6	4.3	3.6	7.9	4.0	16.0	Plaies multiples de la tête et des membres	N904
-	-	-	-	1	-	7.5	1.5	2.3	6.5	13.0	10.0		
-	-	1	-	-	1	5.5	3.3	6.8	4.3	1.0	10.0	Plaies multiples de la tête et du tronc	N905
-	-	-	-	-	-	6.1	3.5	6.0	-	14.0	4.0		
1	-	2	1	1	1	9.7	5.7	12.2	4.9	6.6	20.4	Plaies multiples du tronc et des membres	N906
-	-	1	-	-	-	9.4	2.3	11.0	2.0	18.5	26.0		
2	1	6	3	3	2	5.5	3.8	5.1	4.3	8.3	8.5	Plaies multiples de la face et d'autres régions	N907
1	1	3	1	1	1	5.9	5.8	5.4	4.8	11.4	5.8		
11	6	25	13	8	5	6.5	5.3	6.1	6.5	8.9	7.2	Plaies multiples à localisations autres ou non précisées.	N908
4	2	7	5	4	4	8.7	7.2	5.5	8.3	12.9	16.1		
3	3	4	4	3	2	3.8	3.3	3.6	3.7	4.5	7.1	Traumatisme superficiel de la face et du cou	N910
1	2	1	1	-	1	3.7	4.2	2.5	3.6	3.3	2.7		
1	1	2	1	1	1	5.2	4.9	2.7	4.9	7.0	15.8	Traumatisme superficiel du tronc	N911
-	-	-	-	1	-	8.2	6.4	5.5	3.0	8.4	3.0		
-	-	-	-	-	-	3.9	3.5	2.7	1.0	5.0	15.0	Traumatisme superficiel de l'épaule et du bras	N912
-	-	-	-	-	-	4.4	1.7	7.0	11.0	-	4.0		
1	-	1	1	-	-	6.9	12.8	4.4	4.8	3.5	8.5	Traumatisme superficiel du coude, de l'avant-bras et du poignet.	N913
-	-	-	-	1	-	6.3	7.2	1.0	6.3	2.4	22.0		
1	-	1	1	-	2	6.4	3.8	5.4	6.7	6.0	10.6	Traumatisme superficiel de la main, sauf des doigts seuls.	N914
-	-	-	-	-	-	9.3	2.0	-	5.0	39.0	2.5		
1	-	1	1	-	1	5.4	5.8	4.2	5.6	5.4	7.8	Traumatisme superficiel des doigts	N915
-	-	-	-	-	-	13.4	2.0	3.0	27.0	4.0	-		
3	2	4	3	3	2	6.2	4.4	5.0	5.4	9.6	11.0	Traumatisme superficiel du membre inférieur, sauf du pied.	N916
2	2	2	1	1	4	7.5	4.0	5.3	8.1	10.1	12.9		
1	1	1	1	-	1	5.6	5.0	6.2	4.9	5.2	8.0	Traumatisme superficiel du pied et des orteils	N917
1	1	1	-	1	1	4.4	4.3	3.2	3.3	5.4	7.3		
5	4	11	4	3	5	5.0	3.5	5.6	5.9	3.2	8.1	Traumatismes superficiels de sièges autres, multiples ou non précisés.	N918
3	3	4	2	2	3	5.7	5.0	5.5	4.9	7.7	8.4		
7	8	11	7	4	6	3.7	3.6	3.4	3.4	4.4	5.9	Contusion de la face et du cou, à l'exception de l'oeil.	N920
4	4	5	3	3	5	4.4	2.8	3.3	3.9	5.2	11.5		
12	15	16	10	8	5	7.3	7.3	6.8	7.4	7.9	7.3	Contusion de l'oeil et de l'orbite	N921
2	3	2	1	1	1	6.4	6.3	7.3	4.8	4.0	26.7		
31	16	50	36	34	43	5.0	3.6	3.6	4.7	6.3	8.6	Contusion du tronc	N922
16	9	18	13	21	46	6.7	3.7	4.6	5.1	7.1	11.9		
4	2	7	4	5	4	4.9	9.4	3.1	2.8	4.4	9.2	Contusion de l'épaule et du bras	N923
2	1	2	1	2	4	4.8	4.0	2.8	2.9	4.6	9.8		
4	5	5	3	2	1	4.2	4.3	3.9	3.8	5.6	2.4	Contusion du coude, de l'avant-bras et du poignet.	N924
2	2	1	1	1	2	4.4	4.4	2.7	4.1	4.0	5.1		
1	1	3	1	1	1	5.4	4.4	5.8	5.8	4.3	11.0	Contusion de la main, sauf des doigts seuls	N925
1	-	-	-	1	1	4.8	2.5	5.7	4.7	4.8	7.8		
2	1	3	3	2	1	4.1	3.8	4.2	4.0	3.8	7.0	Contusion des doigts	N926
1	1	-	-	1	-	3.6	3.3	5.5	3.0	3.6	3.0		

¹ Le total pour le Canada ne comprend pas l'Ontario, le Yukon et les Territoires du Nord-Ouest.

TABLE 3. Separations and Days, Rates per 100,000 Population and Average Days per Separation, by the Detailed List, Canada,¹ 1961 - Continued

ICD No.	Detailed list	Separations - Séparations						Days - Jours					
		Total	Under 15 - Moins de 15	15-24	25-44	45-64	65 and over - et plus	Total	Under 15 - Moins de 15	15-24	25-44	45-64	65 and over - et plus
N927	Contusion of hip, thigh, leg, and ankle	M. 1,438	286	381	416	219	136	8,665	1,478	1,796	2,475	1,659	1,257
		F. 838	161	105	155	172	245	6,650	752	468	947	1,589	2,894
N928	Contusion of foot and toe(s)	M. 249	35	78	93	31	12	1,292	133	338	553	162	106
		F. 76	15	14	22	15	10	352	79	59	115	59	40
N929	Contusion of other, multiple, and unspecified sites.	M. 1,481	282	433	452	202	112	6,962	1,046	1,477	1,834	1,476	1,129
		F. 1,135	212	259	269	227	168	6,335	824	868	1,161	1,667	1,815
N930	Foreign body in eye and adnexa	M. 401	86	97	166	45	7	2,761	451	668	1,078	503	61
		F. 46	39	1	5	-	1	189	144	1	40	-	4
N931	Foreign body in ear	M. 119	105	3	8	1	2	257	217	10	18	3	9
		F. 89	84	3	1	-	1	240	202	24	7	-	7
N932	Foreign body in nose	M. 156	143	6	4	3	-	303	254	14	12	23	-
		F. 152	142	2	5	3	-	275	242	9	16	8	-
N933	Foreign body in pharynx and larynx	M. 159	95	13	19	20	12	829	648	31	48	48	54
		F. 147	68	7	27	27	18	395	257	11	42	52	33
N934	Foreign body in bronchus and lung	M. 165	146	-	7	9	3	1,015	844	-	37	124	10
		F. 111	94	3	6	6	2	592	447	8	50	77	10
N935	Foreign body in digestive tract	M. 572	357	36	74	74	31	2,539	1,415	167	370	403	184
		F. 544	282	35	88	76	63	1,854	964	113	228	296	253
N936	Foreign body in genito-urinary tract	M. 33	6	2	12	10	3	355	41	9	122	156	27
		F. 50	29	5	9	2	5	198	97	19	47	9	26
N940	Burn confined to eye	M. 246	18	80	97	40	11	843	51	220	345	138	89
		F. 20	10	4	3	3	-	101	66	10	20	5	-
N941	Burn confined to face, head, and neck	M. 293	129	51	87	13	13	2,113	1,054	222	580	130	127
		F. 123	81	15	15	8	4	1,083	751	73	104	129	28
N942	Burn confined to trunk	M. 262	184	10	26	23	19	4,195	2,822	87	330	469	487
		F. 181	125	16	13	17	10	2,794	1,863	113	206	276	336
N943	Burn confined to upper limb(s), except wrist and hand.	M. 332	191	32	58	41	10	3,731	2,248	237	444	513	289
		F. 198	122	15	26	17	18	2,187	1,189	111	297	235	355
N944	Burn confined to wrist(s) and hand(s)	M. 355	117	62	109	43	24	3,549	1,323	351	1,081	446	348
		F. 141	75	18	19	17	12	1,281	711	100	221	140	109
N945	Burn confined to lower limb(s)	M. 727	338	85	148	92	64	14,132	6,455	1,532	2,555	1,974	1,616
		F. 391	184	37	74	55	41	5,602	2,585	284	648	849	1,236
N946	Burn involving face, head, and neck, with limb(s).	M. 385	107	80	120	66	12	5,163	1,508	830	1,645	882	298
		F. 135	57	25	24	21	8	1,835	826	188	239	384	198
N947	Burn involving trunk with limb(s)	M. 328	202	36	49	26	15	6,610	3,389	788	614	1,019	800
		F. 233	167	19	27	12	8	4,919	3,494	207	520	352	346
N948	Burn involving face, head, and neck, with trunk and limb(s).	M. 244	133	38	42	23	8	5,086	1,965	522	1,021	1,233	345
		F. 116	79	7	13	11	6	2,684	1,392	205	265	654	188
N949	Burn involving other and unspecified parts	M. 426	200	64	83	55	24	7,867	3,242	1,479	1,448	943	755
		F. 219	134	18	28	25	14	4,101	2,696	169	405	379	452
N950	Injury to optic nerve(s)	M. 4	-	-	-	3	1	64	-	-	-	47	17
		F. -	-	-	-	-	-	-	-	-	-	-	-
N951	Injury to other cranial nerve(s)	M. 5	1	-	1	2	1	70	6	-	5	50	9
		F. 3	1	-	1	-	1	12	6	-	1	-	5
N952	Injury to nerve(s) in upper arm	M. 22	3	1	12	4	2	757	137	4	174	405	37
		F. 4	-	1	1	1	1	82	-	54	2	8	18
N953	Injury to nerve(s) in forearm	M. 20	2	4	10	4	-	432	27	244	115	46	-
		F. 3	1	-	1	1	-	34	7	-	20	7	-
N954	Injury to nerve(s) in wrist and hand	M. 45	9	3	21	10	2	354	69	15	185	71	14
		F. 12	4	3	4	1	-	92	52	17	18	5	-
N955	Injury to nerve(s) in thigh	M. 4	1	1	-	2	-	125	69	19	-	37	-
		F. -	-	-	-	-	-	-	-	-	-	-	-
N956	Injury to nerve(s) in lower leg	M. 7	-	2	1	3	1	190	-	13	10	87	80
		F. 1	-	-	-	1	-	11	-	-	-	11	-
N957	Injury to nerve(s) in ankle and foot	M. 2	-	-	2	-	-	47	-	-	47	-	-
		F. -	-	-	-	-	-	-	-	-	-	-	-
N958	Spinal cord lesion without evidence of spinal bone injury.	M. 87	7	12	38	23	7	2,900	55	1,133	910	708	94
		F. 26	2	7	10	2	5	446	6	190	83	45	122
N959	Other nerve injury, including nerve injury in several parts.	M. 28	1	11	10	3	3	716	8	432	152	59	65
		F. 8	2	3	1	1	1	37	4	9	14	2	8
N960	Poisoning by noxious foodstuffs	M. 29	14	2	5	6	2	79	33	2	12	15	17
		F. 26	12	1	4	6	3	61	22	2	14	8	15
N961	Poisoning by alcohol	M. 71	21	16	17	16	1	205	32	30	46	94	3
		F. 26	11	5	4	5	1	67	22	14	10	20	1
N962	Poisoning by petroleum products	M. 264	250	11	3	-	-	978	940	31	7	-	-
		F. 148	146	-	-	2	-	546	541	-	-	5	-
N963	Poisoning by industrial solvents	M. 111	104	1	3	2	1	451	372	13	55	9	2
		F. 34	29	3	1	1	-	138	119	13	4	2	-

¹ Canada total excludes Ontario, Yukon and Northwest Territories.

TABLEAU 3. Séparations et jours, taux pour 100,00 habitants et moyenne de jours par séparation, selon la liste détaillée, Canada¹, 1961 - suite

Separation rate - Taux des séparations						Days per separation - Jours par séparation						Liste détaillée	N° de rubrique
Total	Under 15 - Moins de 15	15-24	25-44	45-64	65 and over - et plus	Total	Under 15 - Moins de 15	15-24	25-44	45-64	65 and over - et plus		
24	13	42	27	21	31	6.0	5.2	4.7	5.9	7.6	9.2	Contusion du membre inférieur, sauf du pied	N927
14	8	12	10	17	56	7.9	4.7	4.5	6.1	9.2	11.8		
4	2	9	6	3	3	5.2	3.8	4.3	5.9	5.2	8.8	Contusion du pied et des orteils	N928
1	1	2	1	2	2	4.6	5.3	4.2	5.2	3.9	4.0		
24	13	48	29	20	25	4.7	3.7	3.4	4.1	7.3	10.1	Contusions de sièges autres, multiples ou non précisés.	N929
19	10	29	17	23	38	5.6	3.9	3.4	4.3	7.3	10.6		
7	4	11	11	4	2	6.9	5.2	6.9	6.5	11.2	8.7	Corps étranger dans l'oeil et ses annexes	N930
1	2	-	-	-	-	4.1	3.7	1.0	8.0	-	4.0		
2	5	-	1	-	-	2.2	2.1	3.3	2.3	3.0	4.5	Corps étranger dans l'oreille	N931
2	4	-	-	-	-	2.7	2.4	8.0	7.0	-	7.0		
3	7	1	-	-	-	1.9	1.8	2.3	3.0	7.7	-	Corps étranger dans le nez	N932
3	7	-	-	-	-	1.8	1.7	4.5	3.2	2.7	-		
3	4	1	1	2	3	5.2	6.8	2.4	2.5	2.4	4.5	Corps étranger dans le pharynx et le larynx	N933
2	3	1	2	3	4	2.7	3.8	1.6	1.6	1.9	1.8		
3	7	-	-	1	1	6.2	5.8	-	5.3	13.8	3.3	Corps étranger dans les bronches et le poumon	N934
2	5	-	-	1	-	5.3	4.8	2.7	8.3	12.8	5.0		
9	17	4	5	7	7	4.4	4.0	4.6	5.0	5.4	5.9	Corps étranger dans le tube digestif	N935
9	14	4	6	8	14	3.4	3.4	3.2	2.6	3.9	4.0		
1	-	-	1	1	1	10.8	6.8	4.5	10.2	15.6	9.0	Corps étranger dans l'appareil génito-urinaire....	N936
1	1	1	1	-	1	4.0	3.3	3.8	5.2	4.5	5.2		
4	1	9	6	4	2	3.4	2.8	2.8	3.6	3.5	8.1	Brûlure limitée à l'oeil	N940
-	-	-	-	-	-	5.1	6.6	2.5	6.7	1.7	-		
5	6	6	6	1	3	7.2	8.2	4.4	6.7	10.0	9.8	Brûlure limitée à la face, à la tête et au cou ...	N941
2	4	2	1	1	1	8.8	9.3	4.9	6.9	16.1	6.5		
4	9	1	2	2	4	16.0	15.3	8.7	12.7	20.4	25.6	Brûlure limitée au tronc	N942
3	6	2	1	2	2	15.4	14.9	7.1	15.8	16.2	33.6		
5	9	4	4	4	2	11.2	11.8	7.4	7.7	12.5	28.9	Brûlure limitée au membre supérieur, à l'exclusion du poignet et de la main.	N943
3	6	2	2	2	4	11.0	9.7	7.4	11.4	13.8	19.7		
6	5	7	7	4	5	10.0	11.3	5.7	9.9	10.4	14.5	Brûlure limitée au poignet et à la main	N944
2	4	2	1	2	3	9.1	9.5	5.6	11.6	8.2	9.1		
12	16	9	10	9	14	19.4	19.1	18.0	17.3	21.5	25.3	Brûlure limitée au membre inférieur	N945
7	9	4	5	6	9	14.3	14.0	7.7	8.8	15.4	30.1		
6	5	9	8	6	3	13.4	14.1	10.4	13.7	13.4	24.8	Brûlure intéressant à la fois la face, la tête ou le cou, en même temps qu'un ou plusieurs membres	N946
2	3	3	2	2	2	13.6	14.5	7.5	10.0	18.3	24.8		
5	9	4	3	3	3	20.2	16.8	21.9	12.5	39.2	53.3	Brûlure intéressant à la fois le tronc et un ou plusieurs membres.	N947
4	8	2	2	1	2	21.1	20.9	10.9	19.3	29.3	43.3		
4	6	4	3	2	2	20.8	14.8	13.7	24.3	53.6	43.1	Brûlure intéressant à la fois la face, la tête ou le cou, en même temps que le tronc et un ou plusieurs membres.	N948
2	4	1	1	1	1	23.1	17.6	29.3	20.4	59.5	28.0		
7	9	7	5	5	5	18.5	16.2	23.1	17.4	17.1	31.5	Brûlure intéressant des parties du corps autres ou non précisées.	N949
4	7	2	2	3	3	18.7	20.1	9.4	14.5	15.2	32.3		
-	-	-	-	-	-	16.0	-	-	-	15.7	17.0	Traumatisme du nerf optique	N950
-	-	-	-	-	-	-	-	-	-	-	-		
-	-	-	-	-	-	14.0	6.0	-	5.0	25.0	9.0	Traumatisme des autres nerfs crâniens	N951
-	-	-	-	-	-	4.0	6.0	-	1.0	-	5.0		
-	-	-	1	-	-	34.4	45.7	4.0	14.5	101.3	18.5	Traumatisme des nerfs du bras	N952
-	-	-	-	-	-	20.5	-	54.0	2.0	8.0	18.0		
-	-	-	1	-	-	21.6	13.5	61.0	11.5	11.5	-	Traumatisme des nerfs de l'avant-bras	N953
-	-	-	-	-	-	11.3	7.0	-	20.0	7.0	-		
1	-	-	1	1	-	7.9	7.7	5.0	8.8	7.1	7.0	Traumatisme des nerfs du poignet et de la main	N954
-	-	-	-	-	-	7.7	13.0	5.7	4.5	5.0	-		
-	-	-	-	-	-	31.3	69.0	19.0	-	18.5	-	Traumatisme des nerfs de la cuisse	N955
-	-	-	-	-	-	-	-	-	-	-	-		
-	-	-	-	-	-	27.1	-	6.5	10.0	29.0	80.0	Traumatisme des nerfs de la jambe	N956
-	-	-	-	-	-	11.0	-	-	-	11.0	-		
-	-	-	-	-	-	23.5	-	-	23.5	-	-	Traumatisme des nerfs de la cheville et du pied	N957
-	-	-	-	-	-	-	-	-	-	-	-		
1	-	1	2	2	2	33.3	7.9	94.4	23.9	30.8	13.4	Traumatisme de la moelle épinière, sans signes de lésion vertébrale.	N958
-	-	1	1	-	1	17.2	3.0	27.1	8.3	22.5	24.4		
-	-	1	1	-	1	25.6	8.0	38.3	15.2	19.7	21.7	Autres traumatismes des nerfs, y compris la blessure d'un nerf en plusieurs endroits.	N959
-	-	-	-	-	-	4.6	2.6	3.6	14.0	2.0	8.0		
-	1	-	-	1	-	2.7	2.4	1.0	2.4	2.5	8.5	Empoisonnement par des aliments nocifs	N960
-	1	-	-	1	1	2.3	1.8	2.0	3.5	1.3	5.0		
1	1	2	1	2	-	2.9	1.5	1.9	2.7	5.9	3.0	Empoisonnement par les alcools	N961
-	1	1	-	1	-	2.6	2.0	2.8	2.5	4.0	1.0		
4	12	1	-	-	-	3.7	3.8	2.8	2.3	-	-	Empoisonnement par le pétrole et ses dérivés	N962
3	7	-	-	-	-	3.7	3.7	-	-	2.5	-		
2	5	-	-	-	-	4.1	3.6	13.0	18.3	4.5	2.0	Empoisonnement par des solvants industriels....	N963
1	1	-	-	-	-	4.1	4.1	4.3	4.0	2.0	-		

¹ Le total pour le Canada ne comprend pas l'Ontario, le Yukon et les Territoires du Nord-Ouest.

TABLE 3. Separations and Days, Rates per 100,000 Population and Average Days per Separation, by the Detailed List, Canada,¹ 1961 - Continued

ICD No.	Detailed list	Separations - Séparations						Days - Jours					
		Total	Under 15 - Moins de 15	15-24	25-44	45-64	65 and over - et plus	Total	Under 15 - Moins de 15	15-24	25-44	45-64	65 and over - et plus
N964	Poisoning by corrosive aromatics, acids, and caustic alkalis. M. F.	255	218	5	11	14	7	1,591	1,151	8	88	215	129
		160	135	8	5	5	7	1,201	818	30	26	236	91
N965	Poisoning by mercury and its compounds M. F.	13	6	2	3	1	1	52	20	8	13	7	4
		6	6	-	-	-	-	15	15	-	-	-	-
N966	Poisoning by lead and its compounds..... M. F.	32	5	5	13	9	-	388	77	24	154	133	-
		10	7	1	2	-	-	70	51	11	8	-	-
N967	Poisoning by arsenic and antimony, and their compounds. M. F.	18	16	-	1	1	-	73	66	-	6	1	-
		9	4	3	1	1	-	45	30	8	4	3	-
N968	Poisoning by carbon monoxide..... M. F.	181	28	54	55	35	9	909	45	272	155	315	122
		84	33	19	16	14	2	230	58	69	50	49	4
N969	Poisoning by other gases and vapours M. F.	194	44	31	64	43	12	852	153	138	232	207	122
		75	24	11	19	13	8	288	53	40	69	43	83
N970	Poisoning by morphine and other opium derivatives. M. F.	22	10	2	8	1	1	80	12	8	48	1	11
		25	9	11	4	1	-	90	25	31	21	13	-
N971	Poisoning by barbituric acid and derivatives. M. F.	400	105	34	130	107	24	1,895	233	126	635	719	182
		877	115	187	363	183	29	5,201	266	874	2,203	1,576	282
N972	Poisoning by aspirin and salicylates M. F.	334	291	17	11	11	4	748	593	46	37	45	27
		474	334	90	37	9	4	1,286	675	305	220	66	20
N973	Poisoning by bromides M. F.	17	5	1	2	9	-	80	18	3	7	52	-
		8	2	3	3	-	-	41	2	15	24	-	-
N974	Poisoning by other analgesic and soporific drugs. M. F.	57	29	6	11	8	3	188	39	33	44	38	34
		116	22	22	47	20	5	434	36	77	144	137	40
N975	Poisoning by sulfonamides..... M. F.	13	10	-	1	2	-	63	25	-	2	36	-
		2	2	-	-	-	-	4	4	-	-	-	-
N976	Poisoning by strychnine M. F.	19	18	-	1	-	-	32	31	-	1	-	-
		23	21	-	1	1	-	44	25	-	9	10	-
N977	Poisoning by belladonna, hyoscine, and atropine. M. F.	12	9	-	-	2	1	18	13	-	-	2	3
		7	7	-	-	-	-	15	15	-	-	-	-
N978	Poisoning by venom..... M. F.	132	89	18	11	12	2	384	255	36	24	54	15
		84	42	9	17	10	6	240	113	23	42	18	44
N979	Poisoning by other and unspecified substances. M. F.	1,091	714	50	134	110	83	4,523	1,925	243	724	760	871
		1,062	544	160	177	112	69	5,254	1,553	650	1,115	1,018	918
N980	Effects of reduced temperature M. F.	270	39	60	84	44	43	5,225	264	722	1,422	1,722	1,095
		96	26	31	20	14	5	1,287	251	460	389	148	39
N981	Effects of heat and insolation M. F.	195	59	36	41	29	30	794	237	79	127	102	249
		101	33	26	13	17	12	405	108	81	91	73	52
N982	Effects of high altitude..... M. F.	-	-	-	-	-	-	-	-	-	-	-	-
		2	2	-	-	-	-	15	15	-	-	-	-
N983	Caisson disease..... M. F.	10	-	1	9	-	-	72	-	48	24	-	-
		-	-	-	-	-	-	-	-	-	-	-	-
N984	Effects of lightning M. F.	4	1	1	-	1	1	29	5	13	-	10	1
		4	1	-	1	2	-	18	2	-	2	14	-
N985	Effects of hunger M. F.	18	6	4	-	4	4	228	45	42	-	37	104
		26	6	3	10	4	3	427	27	33	104	48	215
N986	Effects of thirst M. F.	2	-	2	-	-	-	19	-	19	-	-	-
		-	-	-	-	-	-	-	-	-	-	-	-
N987	Effects of exposure, not elsewhere classified. M. F.	54	9	9	11	10	15	275	43	19	61	59	93
		17	4	6	2	4	1	62	10	27	5	19	1
N988	Effects of excessive exertion M. F.	26	3	1	14	7	1	177	15	1	117	35	9
		51	-	18	24	8	1	447	-	122	222	96	7
N989	Motion (travel) sickness M. F.	-	-	-	-	-	-	-	-	-	-	-	-
		3	-	-	2	1	-	4	-	-	3	1	-
N990	Drowning and nonfatal submersion M. F.	102	57	14	19	8	4	341	140	28	75	61	37
		35	22	3	6	3	1	107	55	6	24	16	6

¹ Canada total excludes Ontario, Yukon and Northwest Territories.

TABLEAU 3. Séparations et jours, taux pour 100,000 habitants et moyenne de jours par séparation, selon la liste détaillée, Canada¹, 1961 - suite

Separation rate - Taux des séparations						Days per separation - Jours par séparations						Liste détaillée	N° de rubrique
Total	Under 15 - Moins de 15	15-24	25-44	45-64	65 and over - et plus	Total	Under 15 - Moins de 15	15-24	25-44	45-64	65 and over - et plus		
4	10	1	1	1	2	6.2	5.3	1.6	8.0	15.4	18.4	Empoisonnement par des substances corrosives de la série aromatique, des acides et des bases caustiques.	N964
3	7	1	-	1	2	7.5	6.1	3.8	5.2	47.2	13.0		
-	-	-	-	-	-	4.0	3.3	4.0	4.3	7.0	4.0	Empoisonnement par le mercure et ses composés	N965
-	-	-	-	-	-	2.5	2.5	-	-	-	-		
1	-	1	1	1	-	12.1	15.4	4.8	11.8	14.8	-	Empoisonnement par le plomb et ses composés	N966
-	-	-	-	-	-	7.0	7.3	11.0	4.0	-	-		
-	1	-	-	-	-	4.1	4.1	-	6.0	1.0	-	Empoisonnement par l'arsenic, l'antimoine et leurs composés.	N967
-	-	-	-	-	-	5.0	7.5	2.7	4.0	3.0	-		
3	1	6	4	3	2	5.0	1.6	5.0	2.8	9.0	13.6	Empoisonnement par l'oxyde de carbone	N968
1	2	2	1	1	-	2.7	1.8	3.6	3.1	3.5	2.0		
3	2	3	4	4	3	4.4	3.5	4.5	3.6	4.8	10.2	Empoisonnement par d'autres gaz et vapeurs	N969
1	1	1	1	1	2	3.8	2.2	3.6	3.6	3.3	10.4		
-	-	-	1	-	-	3.6	1.2	4.0	6.0	1.0	11.0	Empoisonnement par la morphine et autres dérivés de l'opium.	N970
-	-	1	-	-	-	3.6	2.8	2.8	5.3	13.0	-		
7	5	4	8	10	5	4.7	2.2	3.7	4.9	6.7	7.6	Empoisonnement par les barbituriques	N971
15	6	21	23	19	7	5.9	2.3	4.7	6.1	8.6	9.7		
6	14	2	1	1	1	2.2	2.0	2.7	3.4	4.1	6.8	Empoisonnement par l'aspirine et les salicylates.	N972
8	16	10	2	1	1	2.7	2.0	3.4	5.9	7.3	5.0		
-	-	-	-	1	-	4.7	3.6	3.0	3.5	5.8	-	Empoisonnement par les bromures	N973
-	-	-	-	-	-	5.1	1.0	5.0	8.0	-	-		
1	1	1	1	1	1	3.3	1.3	5.5	4.0	4.8	11.3	Empoisonnement par d'autres analgésiques et soporifiques.	N974
2	1	2	3	2	1	3.7	1.6	3.5	3.1	6.9	8.0		
-	-	-	-	-	-	4.8	2.5	-	2.0	18.0	-	Empoisonnement par les sulfamides	N975
-	-	-	-	-	-	2.0	2.0	-	-	-	-		
-	1	-	-	-	-	1.7	1.7	-	1.0	-	-	Empoisonnement par la strychnine	N976
-	1	-	-	-	-	1.9	1.2	-	9.0	10.0	-		
-	-	-	-	-	-	1.5	1.4	-	-	1.0	3.0	Empoisonnement par les solanées mydriatiques	N977
-	-	-	-	-	-	2.1	2.1	-	-	-	-		
2	4	2	1	1	-	2.9	2.9	2.0	2.2	4.5	7.5	Empoisonnement par le venin	N978
1	2	1	1	1	1	2.9	2.7	2.6	2.5	1.8	7.3		
18	34	6	9	11	19	4.1	2.7	4.9	5.4	6.9	10.5	Empoisonnement par des substances autres ou non précisées.	N979
18	27	18	11	11	16	4.9	2.9	4.1	6.3	9.1	13.3		
4	2	7	5	4	10	19.4	6.8	12.0	16.9	39.1	25.5	Effets du froid	N980
2	1	3	1	1	1	13.4	9.7	14.8	19.5	10.6	7.8		
3	3	4	3	3	7	4.1	4.0	2.2	3.1	3.5	8.3	Effets de la chaleur et de l'insolation	N981
2	2	3	1	2	3	4.0	3.3	3.1	7.0	4.3	4.3		
-	-	-	-	-	-	-	-	-	-	-	-	Effets de l'altitude	N982
-	-	-	-	-	-	7.5	7.5	-	-	-	-		
-	-	-	1	-	-	7.2	-	48.0	2.7	-	-	Maladie des saisons	N983
-	-	-	-	-	-	-	-	-	-	-	-		
-	-	-	-	-	-	7.3	5.0	13.0	-	10.0	1.0	Effets de la foudre	N984
-	-	-	-	-	-	4.5	2.0	-	2.0	7.0	-		
-	-	-	-	-	1	12.7	7.5	10.5	-	9.3	26.0	Effets de la faim	N985
-	-	-	1	-	1	16.4	4.5	11.0	10.4	12.0	71.7		
-	-	-	-	-	-	9.5	-	9.5	-	-	-	Effets de la soif	N986
-	-	-	-	-	-	-	-	-	-	-	-		
1	-	1	1	1	3	5.1	4.8	2.1	5.5	5.9	6.2	Effets des intempéries non classés ailleurs	N987
-	-	1	-	-	-	3.6	2.5	4.5	2.5	4.8	1.0		
-	-	-	1	1	-	6.8	5.0	1.0	8.4	5.0	9.0	Effets d'efforts excessifs	N988
1	-	2	2	1	-	8.8	-	6.8	9.3	12.0	7.0		
-	-	-	-	-	-	-	-	-	-	-	-	Effets du mouvement (en voyage)	N989
-	-	-	-	-	-	1.3	-	-	1.5	1.0	-		
2	3	2	1	1	1	3.3	2.5	2.0	3.9	7.6	9.3	Noyade ou submersion non mortelle	N990
1	1	-	-	-	-	3.1	2.5	2.0	4.0	5.3	6.0		

¹ Le total pour le Canada ne comprend pas l'Ontario, le Yukon et les Territoires du Nord-Ouest.

TABLE 3. Separations and Days, Rates per 100,000 Population and Average Days per Separation, by the Detailed List, Canada,¹ 1961 - Concluded

ICD No.	Detailed list	Separations - Séparations						Days - Jours					
		Total	Under 15 — Moins de 15	15-24	25-44	45-64	65 and over — et plus	Total	Under 15 — Moins de 15	15-24	25-44	45-64	65 and over — et plus
N991	Asphyxia and strangulation	M. 13 F. 6	6 4	2 1	2 1	3 —	— —	33 27	12 20	6 4	4 3	11 —	— —
N992	Electrocution and nonfatal effects of electric currents.	M. 81 F. 14	17 9	20 3	33 —	10 1	1 1	1,178 92	152 69	187 7	509 —	329 2	1 14
N993	Injury due to radiation, except sunburn	M. 45 F. 105	1 2	2 2	8 20	10 54	24 27	660 1,998	1 8	20 23	78 456	236 990	325 521
N994	Other general effects of external causes	M. 2 F. —	2 —	— —	— —	— —	— —	48 —	48 —	— —	— —	— —	— —
N995	Certain early complications of trauma	M. 385 F. 202	92 45	114 61	88 40	68 34	23 22	3,301 1,912	966 796	671 211	745 327	714 257	205 321
N996	Injury of other and unspecified nature	M. 3,107 F. 1,489	702 401	714 254	979 335	526 294	186 205	19,730 10,290	3,668 1,957	3,424 2,149	6,537 2,149	3,847 2,212	2,254 2,546
N997	Reactions and complications due to non-therapeutic medical and surgical procedures.	M. 141 F. 115	102 77	6 12	21 13	10 7	2 6	1,032 757	807 479	11 51	124 89	80 28	10 112
N998	Adverse reaction to injections, infusions, and transfusions for therapeutic purposes.	M. 785 F. 757	209 236	111 106	219 230	166 132	80 53	7,597 6,665	1,604 1,301	853 576	1,741 1,859	2,276 1,713	1,123 1,216
N999	Adverse reaction to other therapeutic procedures.	M. 2,409 F. 2,519	710 742	247 306	458 715	538 506	456 250	21,117 19,064	3,491 2,888	1,590 1,520	3,807 5,090	6,583 5,520	5,646 4,046
Y00	Medical or special examination	M. 426 F. 490	120 127	41 82	107 157	90 75	68 49	2,248 2,201	577 713	187 199	708 640	386 343	390 306
Y01	Skin immunity and sensitization tests	M. 1 F. 1	1 —	— —	— —	— 1	— —	3 1	3 —	— —	— —	— 1	— —
Y02	Persons receiving prophylactic inoculation and vaccination.	M. 2 F. 9	1 5	1 1	— 2	— —	— 1	40 66	39 57	1 2	— 2	— —	— 5
Y03	Follow-up examination after disease, injury, or operation, not needing further medical care.	M. 1,222 F. 660	104 106	48 43	193 157	437 196	440 158	4,770 2,699	444 557	254 169	686 542	1,485 812	1,901 619
Y04	Contacts with infective and parasitic diseases.	M. 21 F. 17	19 12	1 2	1 3	— —	— —	226 87	190 66	23 8	13 13	— —	— —
Y05	Carrier or suspected carrier of infective organisms.	M. 6 F. 15	4 8	— 2	— 3	1 2	1 —	101 290	40 181	— 58	— 24	2 27	59 —
Y06	Prenatal care	M. — F. 2,128	— 2	— 899	— 1,220	— 7	— —	— 4,072	— 6	— 1,629	— 2,412	— 25	— —
Y07	Postpartum observation	M. — F. 99	— —	— 44	— 52	— 3	— —	— 407	— —	— 182	— 218	— 7	— —
Y08	Healthy person accompanying sick relative	M. 165 F. 228	161 177	1 19	1 32	1 —	1 —	857 1,073	853 936	1 50	1 87	1 —	1 —
Y09	Other person without complaint or sickness	M. 157 F. 267	103 94	12 62	13 84	16 18	13 9	1,032 2,144	714 821	24 227	46 375	45 297	203 424
Y10	Medical and surgical aftercare	M. 2,188 F. 1,511	614 488	333 227	562 270	414 254	265 272	26,289 21,526	4,068 3,535	2,406 2,056	7,026 2,344	5,759 4,550	7,030 9,041
Y11	Plastic surgical treatment	M. 86 F. 70	33 23	18 19	25 16	9 10	1 2	1,272 795	447 281	467 187	229 240	58 76	71 11
Y12	Fitting of artificial arm (s)	M. 3 F. 1	1 —	1 1	— —	1 —	— —	164 7	146 —	9 7	— —	9 —	— —
Y13	Fitting of artificial leg (s)	M. 13 F. 10	— 1	1 1	1 2	7 4	4 2	285 310	— 3	3 30	6 30	211 91	65 156
Y14	Fitting of both artificial arm(s) and leg(s)	M. — F. 1	— —	— —	— 1	— —	— —	— 11	— —	— —	— 11	— —	— —
Y15	Fitting of artificial eye(s)	M. 3 F. —	— —	— —	1 —	1 —	1 —	19 —	— —	— —	8 —	4 —	7 —
Y16	Fitting of dental prosthetic device	M. 4 F. —	— —	— —	— —	2 —	2 —	17 —	— —	— —	— —	9 —	8 —
Y17	Fitting of colostomy belt and other abdominal device.	M. — F. —	— —	— —	— —	— —	— —	— —	— —	— —	— —	— —	— —

¹ Canada total excludes Ontario, Yukon and Northwest Territories.

TABLEAU 3. Séparations et jours, taux pour 100,000 habitants et moyenne de jours par séparation, selon la liste détaillée, Canada¹, 1961 - fin

Separation rate - Taux des séparations						Days per separation - Jours par séparation						Liste détaillée	N° de rubrique
Total	Under 15 - Moins de 15	15-24	25-44	45-64	65 and over - et plus	Total	Under 15 - Moins de 15	15-24	25-44	45-64	65 and over - et plus		
-	-	-	-	-	-	2.5	2.0	3.0	2.0	3.7	-	Asphyxie et strangulation.....	N991
-	-	-	-	-	-	4.5	5.0	4.0	3.0	-	-		
1	1	2	2	1	-	14.5	8.9	9.4	15.4	32.9	1.0	Effets nocifs de l'électricité.....	N992
-	-	-	-	-	-	6.6	7.7	2.3	-	2.0	14.0		
1	-	-	1	1	5	14.7	1.0	10.0	9.8	23.6	13.5	Effets nocifs des radiations, sauf brûlure par exposition au soleil.	N993
2	-	-	1	5	6	19.0	4.0	11.5	22.8	18.3	19.3		
-	-	-	-	-	-	24.0	24.0	-	-	-	-	Autres effets généraux provoqués par des causes extérieures.	N994
6	4	13	6	7	5	8.6	10.5	5.9	8.5	10.5	8.9	Diverses complications précoces des traumatismes.	N995
3	2	7	3	3	5	9.5	17.7	3.5	8.2	7.6	14.6		
51	33	80	63	51	42	6.4	5.2	4.8	6.7	7.3	12.1	Traumatisme de nature autre ou non précisée	N996
25	20	29	22	30	47	6.9	4.9	5.6	6.4	7.5	12.4		
2	5	1	1	1	-	7.3	7.9	1.8	5.9	8.0	5.0	Réactions pathologiques et complications dues à des actes médicaux ou chirurgicaux non thérapeutiques.	N997
2	4	1	1	1	1	6.6	6.2	4.3	6.8	3.7	18.7		
13	10	12	14	16	18	9.7	7.7	7.7	7.9	13.7	14.0	Réactions pathologiques à des injections, perfusions et transfusions thérapeutiques.	N998
13	12	12	15	13	12	8.8	5.5	5.4	8.1	13.0	22.9		
40	33	28	29	52	103	8.8	4.9	6.4	8.3	12.2	12.4	Réactions pathologiques à d'autres interventions thérapeutiques.	N999
43	36	35	46	51	57	7.6	3.9	5.0	7.1	10.9	16.2		
7	6	5	7	9	15	5.3	4.8	4.6	6.6	4.3	5.7	Examen médical ou spécialisé.....	Y00
8	6	9	10	8	11	4.5	5.6	2.4	4.1	4.6	6.2		
-	-	-	-	-	-	3.0	3.0	-	-	-	-	Tests cutanés d'immunité et de sensibilisation	Y01
-	-	-	-	-	-	1.0	-	-	-	1.0	-		
-	-	-	-	-	-	20.0	39.0	1.0	-	-	-	Personnes faisant l'objet d'une vaccination prophylactique.	Y02
-	-	-	-	-	-	7.3	11.4	2.0	1.0	-	5.0		
20	5	5	12	43	100	3.9	4.3	5.3	3.6	3.4	4.3	Examen systématique de contrôle après maladie, traumatisme ou opération, sans indication de soins médicaux ultérieurs.	Y03
11	5	5	10	20	36	4.1	5.3	3.9	3.5	4.1	3.9		
-	1	-	-	-	-	10.8	10.0	23.0	13.0	-	-	Contacts avec des maladies infectieuses ou parasitaires.	Y04
-	1	-	-	-	-	5.1	5.5	4.0	4.3	-	-		
-	-	-	-	-	-	16.8	10.0	-	-	2.0	59.0	Porteur, ou porteur présumé, de germes infectieux.	Y05
-	-	-	-	-	-	19.3	22.6	29.0	8.0	13.5	-		
36	-	101	79	1	-	1.9	3.0	1.8	2.0	3.6	-	Soins prénataux.....	Y06
-	-	-	-	-	-	-	-	-	-	-	-		
2	-	5	3	-	-	4.1	-	4.1	4.2	2.3	-	Observation post-partum.....	Y07
3	8	-	-	-	-	5.2	5.3	1.0	1.0	1.0	1.0	Personne en bonne santé accompagnant un parent malade.	Y08
4	9	2	2	-	-	4.7	5.3	2.6	2.7	-	-		
3	5	1	1	2	3	6.6	6.9	2.0	3.5	2.8	15.6	Autre personne non malade ou n'accusant aucun symptôme subjectif.	Y09
5	5	7	5	2	2	8.0	8.7	3.7	4.5	16.5	47.1		
36	29	37	36	40	60	12.0	6.6	7.2	12.5	13.9	26.5	Soins ultérieurs médicaux et chirurgicaux.....	Y10
26	24	26	17	26	62	14.2	7.2	9.1	8.7	17.9	33.2		
1	2	2	2	1	-	14.8	13.5	25.9	9.2	6.4	71.0	Interventions de chirurgie réparatrice.....	Y11
1	1	2	1	1	-	11.4	12.2	9.8	15.0	7.6	5.5		
-	-	-	-	-	-	54.7	146.0	9.0	-	9.0	-	Ajustement d'un membre supérieur artificiel....	Y12
-	-	-	-	-	-	7.0	-	7.0	-	-	-		
-	-	-	-	1	1	21.9	-	3.0	6.0	30.1	16.3	Ajustement d'un membre inférieur artificiel.....	Y13
-	-	-	-	-	-	31.0	3.0	30.0	15.0	22.8	78.0		
-	-	-	-	-	-	-	-	-	-	-	-	Ajustement de membres supérieurs et inférieurs artificiels.	Y14
-	-	-	-	-	-	11.0	-	-	11.0	-	-		
-	-	-	-	-	-	6.3	-	-	8.0	4.0	7.0	Ajustement d'un oeil artificiel.....	Y15
-	-	-	-	-	-	-	-	-	-	-	-		
-	-	-	-	-	-	4.3	-	-	-	4.5	4.0	Ajustement d'un appareil de prothèse dentaire.	Y16
-	-	-	-	-	-	-	-	-	-	-	-		
-	-	-	-	-	-	-	-	-	-	-	-	Ajustement d'un bandage après colostomie ou d'un autre appareil abdominal.	Y17

¹ Le total pour le Canada ne comprend pas l'Ontario, le Yukon et les Territoires du Nord-Ouest.

TABLEAU 4. Séparations et taux pour 100,000 habitants, selon la liste détaillée et la province, 1961

Nfd. T.-N.	P.E.I. Î.P.-É.	N.S. N.-É.	N.B.	Qué.	Man.	Sask.	Alta. Alb.	B.C. C.-B.	Liste détaillée	N° de rubrique
rates - taux										
-	1	-	-	-	-	-	-	-	Tuberculose de l'appareil respiratoire avec mention de maladie professionnelle du poumon.	001
16	4	8	13	11	5	5	5	8	Tuberculose pulmonaire	002
3	4	5	4	4	7	-	1	3	Tuberculose pleurale	003
1	-	-	-	1	-	-	-	-	Primo-infection tuberculeuse avec symptômes	004
-	-	-	-	-	-	-	-	-	Adénopathie trachéo-bronchique tuberculeuse avec symptômes.	005
-	-	-	1	-	-	-	-	-	Image radiologique laissant supposer une tuberculose évolutive de l'appareil respiratoire ne pouvant être classée ailleurs.	006
-	-	-	-	-	-	-	-	-	Autres tuberculoses de l'appareil respiratoire	007
1	-	1	-	1	1	1	2	-	Tuberculose de siège non précisé	008
3	-	1	1	1	-	1	-	1	Tuberculose des méninges et du système nerveux central	010
2	-	-	-	1	-	-	-	1	Tuberculose de l'intestin, du péritoine et des ganglions mésentériques.	011
5	6	2	2	4	2	1	1	1	Tuberculose osseuse et articulaire, évolutive ou non précisée.	012
1	5	-	-	-	-	-	-	-	Séquelles de la tuberculose osseuse et articulaire	013
1	-	-	1	-	-	-	-	-	Tuberculose de la peau et du tissu cellulaire sous-cutané.	014
-	1	1	1	2	1	1	1	1	Tuberculose du système lymphatique	015
11	5	5	2	6	1	2	2	3	Tuberculose de l'appareil génito-urinaire	016
-	-	-	-	-	-	-	-	-	Tuberculose des glandes surrénales	017
-	-	-	-	-	1	-	-	-	Tuberculose d'autres organes	018
-	-	-	-	-	1	-	-	-	Tuberculose à foyers multiples	019
-	1	-	1	-	-	-	-	-	Syphilis congénitale (hérédo-syphilis)	020
-	-	-	-	-	-	-	-	-	Syphilis récente	021
1	2	-	1	-	2	-	1	3	Anévrisme aortique	022
1	-	1	-	-	1	1	-	1	Autres formes de syphilis cardio-vasculaire	023
-	-	-	1	1	1	1	1	1	Tabes dorsalis	024
-	-	-	1	-	-	-	-	-	Paralysie générale	025
1	-	1	-	-	-	-	-	-	Autres formes de syphilis du système nerveux central ...	026
-	-	-	-	-	-	-	-	-	Autres formes de syphilis tardive	027
-	-	-	-	-	-	-	-	-	Syphilis latente (ou sérologique)	028
-	-	-	1	1	-	1	2	-	Syphilis sans précisions.....	029
1	-	1	-	-	2	3	1	-	Bleennorrhagie aiguë ou sans précisions	030
1	-	-	-	-	-	-	-	-	Infection gonococcique chronique de l'appareil génito-urinaire.	031
-	-	-	-	-	-	-	-	-	Rhumatisme gonococcique	032
-	-	-	-	-	-	-	-	-	Infection gonococcique de l'oeil	033
-	-	-	-	-	-	-	-	-	Autres localisations de l'infection gonococcique	034
-	-	-	-	-	-	-	-	-	Séquelles de l'infection gonococcique	035
-	-	-	-	-	-	-	-	-	Chancre mou	036
-	-	-	-	-	-	-	-	-	Lymphogranulomatose vénérienne	037
-	-	-	-	-	-	-	-	-	Granulome inguinal vénérien	038
1	-	1	1	2	2	1	2	2	Maladies vénériennes autres ou sans précisions	039
2	1	-	1	3	-	1	2	1	Fièvre typhoïde	040
1	1	1	1	1	-	1	-	1	Fièvres paratyphoïdes	041
3	-	1	1	1	1	-	2	6	Autres infections à Salmonella	042
-	-	-	-	-	-	-	-	-	Choléra	043
-	-	-	-	1	3	1	1	-	Brucellose (fièvre ondulante)	044
2	1	1	1	-	7	5	7	4	Dysenterie bacillaire	045
-	-	-	-	-	-	1	-	-	Amibiase	046
-	-	-	-	-	-	-	-	1	Autres dysenteries à protozoaires	047
2	2	1	2	-	6	3	3	1	Formes non précisées de dysenterie	048
8	5	2	5	4	4	5	8	4	Infections et intoxications alimentaires	049
2	1	-	3	5	3	3	2	2	Scarlatine	050
15	18	12	16	2	20	52	25	16	Angine à streptocoques	051
6	9	3	4	2	5	8	5	3	Érysipèle	052
4	6	6	5	6	5	10	4	6	Septicémie et pyohémie	053
-	-	-	-	-	-	-	-	-	Toxémie bactérienne	054
-	-	-	-	1	1	-	-	-	Diptérie	055
27	24	3	5	23	4	3	6	4	Coqueluche	056
5	2	1	1	1	1	1	1	2	Infections à méningocoques	057
-	-	-	-	-	-	-	-	-	Tularémie	059

TABLE 4. Separations and Rates per 100,000 Population, by the Detailed List and Province, 1961 - Continued

ICD No.	Detailed list	Nfld.	P.E.I.	N.S.	N.B.	Qué.	Man.	Sask.	Alta.	B.C.
		T.-N.	I.P.-É.	N.-É.					Alb.	C.-B.
separations - séparations										
060	Leprosy	1	-	-	-	1	-	-	1	1
061	Tetanus	3	-	4	3	10	3	2	-	4
062	Anthrax	-	-	-	2	2	-	-	-	-
063	Gas gangrene	-	-	-	-	2	2	1	3	-
064	Other bacterial diseases	2	4	3	-	24	5	5	4	6
070	Vincent's infection	5	-	13	11	76	23	35	39	31
071	Relapsing fever	-	-	-	-	2	1	-	1	-
072	Leptospirosis	-	-	-	-	1	-	-	-	-
073	Yaws	-	-	-	-	-	-	-	-	-
074	Other spirochaetal infections	1	-	-	-	3	-	-	-	-
080	Acute poliomyelitis	24	18	10	9	220	10	18	157	196
081	Late effects of acute poliomyelitis	142	-	60	74	341	177	124	184	138
082	Acute infectious encephalitis	28	9	26	48	266	37	40	102	177
083	Late effects of acute infectious encephalitis	2	-	3	-	15	12	8	7	10
085	Measles	53	10	63	118	1,565	91	423	220	259
086	Rubella (German measles)	5	3	15	14	75	16	26	90	51
087	Chickenpox	55	1	11	22	474	96	71	77	80
088	Herpes zoster	12	9	43	40	296	106	131	120	143
089	Mumps	65	3	22	15	159	62	164	214	215
091	Yellow fever	-	-	-	-	1	-	-	1	-
092	Infectious hepatitis	150	15	187	304	3,282	509	352	645	831
093	Glandular fever (infectious mononucleosis)	16	9	39	66	489	118	91	127	240
094	Rabies	-	-	-	-	2	1	-	-	-
095	Trachoma	-	-	-	-	5	2	1	1	2
096	Other diseases attributable to viruses	51	11	55	44	460	295	155	249	387
100	Louse-borne epidemic typhus	-	5	-	-	2	-	-	-	-
101	Flea-borne endemic typhus (murine)	-	-	-	-	3	-	-	-	-
102	Brill's disease not specified as louse or flea-borne	-	-	-	-	3	-	-	-	-
104	Tick-borne typhus	-	-	-	-	-	-	-	-	-
107	Typhus, unspecified	-	-	-	-	-	-	-	-	-
108	Other rickettsial diseases	-	-	-	-	-	-	-	-	-
110	Vivax malaria (benign tertian)	-	-	-	-	-	-	-	-	1
111	Malariae malaria (quartan)	-	-	-	-	-	-	-	-	-
112	Falciparum malaria (malignant tertian)	-	-	-	-	1	-	-	-	-
113	Ovale malaria	-	-	-	-	2	-	-	-	-
114	Mixed malarial infections	-	-	-	-	-	-	-	-	-
116	Other and unspecified forms of malaria	-	-	-	4	6	2	-	3	5
117	Recurrent induced malaria	-	-	-	-	1	-	-	-	1
120	Leishmaniasis	-	-	-	-	4	-	-	-	-
121	Trypanosomiasis	-	-	-	-	1	-	-	-	-
122	Other protozoal diseases	-	-	2	2	15	1	1	-	2
123	Schistosomiasis	-	-	-	-	3	-	-	2	-
124	Other trematode infestation	-	-	-	-	3	1	-	-	-
125	Hydatid disease	-	-	-	-	13	9	5	5	9
126	Other cestode infestation	-	-	3	5	307	21	48	9	7
127	Filariasis	-	-	-	-	-	-	-	-	-
128	Trichiniasis	-	-	2	-	33	-	-	-	4
129	Ankylostomiasis	-	-	1	-	-	1	3	-	7
130	Infestation with worms of other, mixed, and unspecified type	21	4	36	54	622	22	73	53	50
131	Dermatophytosis	16	9	23	41	231	51	84	76	39
132	Actinomycosis	1	-	2	-	9	2	3	4	6
133	Coccidioidomycosis	-	-	-	-	-	-	-	2	-
134	Other fungus infections	37	1	25	20	182	28	43	73	65
135	Scabies	20	-	8	6	50	40	59	20	36
136	Pediculosis	1	-	1	-	30	6	4	2	5
137	Other arthropod infestation	-	-	-	-	11	1	-	-	1
138	Other infective and parasitic diseases	14	14	41	30	393	71	55	96	118
140	Malignant neoplasm of lip	9	5	48	29	146	27	47	29	46
141	Malignant neoplasm of tongue	6	1	20	11	122	18	16	18	39
142	Malignant neoplasm of salivary gland	5	2	23	7	69	37	38	24	47
143	Malignant neoplasm of floor of mouth	1	2	5	5	53	4	6	4	7
144	Malignant neoplasm of other parts of mouth, and of mouth unspecified	5	3	44	19	83	17	14	8	33
145	Malignant neoplasm of oral mesopharynx	2	-	-	8	33	9	1	10	15
146	Malignant neoplasm of nasopharynx	5	1	2	6	12	5	8	2	23
147	Malignant neoplasm of hypopharynx	2	-	7	-	10	5	4	1	8

TABLEAU 4. Séparations et taux pour 100,000 habitants, selon la liste détaillée et la province, 1961 - suite

Nfid. T.-N.	P.E.I. Î.P.-É.	N.S. N.-É.	N.B.	Qué.	Man.	Sask.	Alta. Alb.	B.C. C.-B.	Liste détaillée	N° de rubrique
rates - taux										
-	-	-	-	-	-	-	-	-	Lèpre	060
1	-	1	1	-	-	-	-	-	Tétanos	061
-	-	-	-	-	-	-	-	-	Charbon	062
-	-	-	-	-	-	-	-	-	Gangrène gazeuse	063
-	4	-	-	-	1	1	-	-	Autres affections bactériennes	064
1	-	2	2	1	2	4	3	2	Angine de Vincent	070
-	-	-	-	-	-	-	-	-	Fièvre récurrente	071
-	-	-	-	-	-	-	-	-	Leptospirose	072
-	-	-	-	-	-	-	-	-	Pian	073
-	-	-	-	-	-	-	-	-	Autres infections à spirochètes	074
5	17	1	2	4	1	2	12	12	Poliomyélite antérieure aiguë (maladie de Heine-Medin)	080
31	-	8	12	6	19	14	14	8	Séquelles de la poliomyélite aiguë	081
6	9	4	8	5	4	4	8	11	Encéphalite infectieuse aiguë	082
-	-	-	-	-	1	1	1	1	Séquelles de l'encéphalite infectieuse aiguë	083
12	10	9	20	30	10	46	17	16	Rougeole	085
1	3	2	2	1	2	3	7	3	Rubéole	086
12	1	1	4	9	10	8	6	5	Varicelle	087
3	9	6	7	6	12	14	9	9	Zona	088
14	3	3	3	3	7	18	16	13	Oreillons	089
-	-	-	-	-	-	-	-	-	Fièvre jaune	091
33	14	25	51	62	55	39	48	51	Hépatite infectieuse	092
3	9	5	11	9	13	10	10	15	Mononucléose infectieuse (fièvre ganglionnaire)	093
-	-	-	-	-	-	-	-	-	Rage	094
-	-	-	-	-	-	-	-	-	Trachome	095
11	11	7	7	9	32	17	19	24	Autres maladies attribuables à un virus	096
-	5	-	-	-	-	-	-	-	Typhus épidémique à poux	100
-	-	-	-	-	-	-	-	-	Typhus endémique à puces (typhus murin)	101
-	-	-	-	-	-	-	-	-	Maladie de Brill, non spécifiée comme typhus à poux ou à puces.	102
-	-	-	-	-	-	-	-	-	Typhus à tiques	104
-	-	-	-	-	-	-	-	-	Typhus sans précisions	107
-	-	-	-	-	-	-	-	-	Autres maladies à Rickettsia	108
-	-	-	-	-	-	-	-	-	Paludisme à Plasmodium vivax (fièvre tierce bénigne)	110
-	-	-	-	-	-	-	-	-	Paludisme à Plasmodium malariae (fièvre quarte bénigne)	111
-	-	-	-	-	-	-	-	-	Paludisme à Plasmodium falciparum (fièvre tierce maligne)	112
-	-	-	-	-	-	-	-	-	Paludisme à Plasmodium ovale	113
-	-	-	-	-	-	-	-	-	Infections paludéennes mixtes	114
-	-	-	1	-	-	-	-	-	Formes de paludisme autres ou sans précisions	116
-	-	-	-	-	-	-	-	-	Rechute de paludisme provoqué	117
-	-	-	-	-	-	-	-	-	Leishmaniose	120
-	-	-	-	-	-	-	-	-	Trypanosomiase	121
-	-	-	-	-	-	-	-	-	Autres maladies à protozoaires	122
-	-	-	-	-	-	-	-	-	Schistosomiase	123
-	-	-	-	-	-	-	-	-	Autres infections à trématodes	124
-	-	-	-	-	1	1	-	1	Échinococcose	125
-	-	-	1	6	2	5	1	-	Autres infections à cestodes	126
-	-	-	-	-	-	-	-	-	Filariose	127
-	-	-	-	1	-	-	-	-	Trichinose	128
-	-	-	-	-	-	-	-	-	Ankylostomiase	129
5	4	5	9	12	2	8	4	3	Helminthiases autres, mixtes ou sans précisions	130
3	9	3	7	4	6	9	6	2	Dermatomycose	131
-	-	-	-	-	-	-	-	-	Actinomycose	132
-	-	-	-	-	-	-	-	-	Coccidiomycose	133
8	1	3	3	3	3	5	5	4	Autres mycoses	134
4	-	1	1	1	4	6	2	2	Gale	135
-	-	-	-	1	1	-	-	-	Pédiculose	136
-	-	-	-	-	-	-	-	-	Autres infections à arthropodes	137
3	13	6	5	7	8	6	7	7	Autres maladies infectieuses et parasitaires	138
2	5	7	5	3	3	5	2	3	Tumeur maligne de la lèvre (buccale)	140
1	1	3	2	2	2	2	1	2	Tumeur maligne de la langue	141
1	2	3	1	1	4	4	2	3	Tumeur maligne des glandes salivales	142
-	2	1	1	1	-	1	-	1	Tumeur maligne du plancher de la bouche	143
1	3	6	3	2	2	2	1	2	Tumeur maligne de parties autres ou non spécifiées de la cavité buccale.	144
-	-	-	1	1	1	-	1	1	Tumeur maligne de l'oropharynx	145
1	1	-	1	-	1	1	-	1	Tumeur maligne du rhinopharynx	146
-	-	1	-	-	1	-	-	-	Tumeur maligne de l'hypopharynx	147

TABLE 4. Separations and Rates per 100,000 Population, by the Detailed List and Province, 1961 - Continued

ICD No.	Detailed list	Nfld.	P.E.I.	N.S.	N.B.	Qué.	Man.	Sask.	Alta.	B.C.
		T.-N.	I.P.-É.	N.-É.					Alb.	C.-B.
separations - séparations										
148	Malignant neoplasm of pharynx, unspecified	1	1	6	4	46	7	9	12	11
150	Malignant neoplasm of oesophagus	17	4	32	23	147	46	65	36	104
151	Malignant neoplasm of stomach	112	23	227	152	853	395	429	321	574
152	Malignant neoplasm of small intestine, including duodenum	2	1	3	1	20	9	16	8	12
153	Malignant neoplasm of large intestine, except rectum	88	52	383	208	1,124	394	382	361	637
154	Malignant neoplasm of rectum	31	12	168	89	616	222	250	197	484
155	Malignant neoplasm of biliary passages and of liver (stated to be primary site)	10	-	18	21	80	55	89	56	96
156	Malignant neoplasm of liver (secondary and unspecified)	2	4	33	15	171	36	6	50	34
157	Malignant neoplasm of pancreas	38	11	64	45	279	156	142	131	250
158	Malignant neoplasm of peritoneum	5	3	13	9	44	12	18	27	29
159	Malignant neoplasm of unspecified digestive organs	-	2	8	2	5	7	2	11	3
160	Malignant neoplasm of nose, nasal cavities, middle ear, and accessory sinuses	9	-	22	8	61	13	19	24	18
161	Malignant neoplasm of larynx	16	1	30	22	190	37	28	28	73
162	Malignant neoplasm of bronchus and trachea, and of lung specified as primary	45	11	91	107	362	296	390	230	571
163	Malignant neoplasm of lung, unspecified as to whether primary or secondary	5	14	151	1	560	180	9	148	184
164	Malignant neoplasm of mediastinum	3	1	3	2	21	1	2	-	5
165	Malignant neoplasm of thoracic organs (secondary)	-	-	9	3	3	2	5	15	8
170	Malignant neoplasm of breast	83	64	458	230	1,641	582	472	539	1,096
171	Malignant neoplasm of cervix uteri	70	36	390	158	986	304	150	311	1,059
172	Malignant neoplasm of corpus uteri	17	7	51	31	164	70	85	83	148
173	Malignant neoplasm of other parts of uterus, including chorionepithelioma	-	1	1	1	7	3	1	1	1
174	Malignant neoplasm of uterus, unspecified	1	10	45	28	167	70	96	75	104
175	Malignant neoplasm of ovary, Fallopian tube, and broad ligament	20	17	92	39	232	139	96	72	194
176	Malignant neoplasm of other and unspecified female genital organs	8	6	31	14	128	27	30	22	42
177	Malignant neoplasm of prostate	37	37	288	134	663	389	617	493	716
178	Malignant neoplasm of testis	2	-	12	10	26	8	10	29	30
179	Malignant neoplasm of other and unspecified male genital organs	3	2	12	4	29	13	6	16	15
180	Malignant neoplasm of kidney	15	4	61	26	215	89	110	83	178
181	Malignant neoplasm of bladder and other urinary organs	49	24	205	123	483	152	284	227	763
190	Malignant melanoma of skin	10	3	35	18	73	55	50	53	75
191	Other malignant neoplasm of skin	30	7	229	99	232	122	148	126	186
192	Malignant neoplasm of eye	6	3	5	10	42	19	21	15	40
193	Malignant neoplasm of brain and other parts of nervous system	15	3	36	33	187	68	73	77	125
194	Malignant neoplasm of thyroid gland	8	7	16	18	89	37	57	30	48
195	Malignant neoplasm of other endocrine glands	-	-	3	2	12	8	3	5	12
196	Malignant neoplasm of bone (including jaw bone)	18	4	61	35	222	43	42	72	87
197	Malignant neoplasm of connective tissue	7	3	18	8	30	16	30	47	37
198	Secondary and unspecified malignant neoplasm of lymph nodes	6	2	21	10	32	9	8	22	17
199	Malignant neoplasm of other and unspecified sites	63	36	123	114	1,105	131	137	400	102
200	Lymphosarcoma and reticulosarcoma	3	4	62	38	274	103	90	76	146
201	Hodgkin's disease	18	-	66	32	291	68	93	88	115
202	Other forms of lymphoma (reticulososis)	-	1	11	5	92	19	15	32	30
203	Multiple myeloma (plasmocytoma)	7	5	22	31	95	87	62	88	118
204	Leukaemia and aleukaemia	35	16	152	123	645	220	289	321	406
205	Mycosis fungoides	-	-	7	-	12	3	2	1	-
210	Benign neoplasm of buccal cavity and pharynx	11	2	26	31	130	40	49	45	130
211	Benign neoplasm of other parts of digestive system	48	9	106	104	573	138	143	202	293
212	Benign neoplasm of respiratory system	8	4	39	38	261	50	60	92	162
213	Benign neoplasm of breast	51	21	160	104	1,042	178	250	338	434
214	Uterine fibromyoma	111	35	457	465	2,395	539	970	939	1,379
215	Other benign neoplasm of uterus	117	42	357	277	2,143	431	716	761	1,311
216	Benign neoplasm of ovary	108	30	317	406	3,006	294	518	639	702
217	Benign neoplasm of other female genital organs	31	15	92	81	499	147	183	184	280

TABLEAU 4. Séparations et taux pour 100,000 habitants, selon la liste détaillée et la province, 1961 - suite

Nfld. T.-N.	P.E.I. Î.P.-É.	N.S. N.-É.	N.B.	Qué.	Man.	Sask.	Alta. Alb.	B.C. C.-B.	Liste détaillée	N° de rubrique
rates - taux										
—	1	1	1	1	1	1	1	1	1 Tumeur maligne du pharynx sans précisions	148
4	4	4	4	3	5	7	3	6	6 Tumeur maligne de l'oesophage	150
24	22	31	25	16	43	47	24	35	35 Tumeur maligne de l'estomac	151
—	1	—	—	—	1	2	1	1	1 Tumeur maligne de l'intestin grêle (y compris le duodénum)	152
19	50	52	35	21	43	42	27	39	39 Tumeur maligne du gros intestin (rectum non compris)	153
7	11	23	15	12	24	27	15	30	30 Tumeur maligne du rectum	154
2	—	2	4	2	6	10	4	6	6 Tumeur maligne des voies biliaires, et du foie, spécifiée comme primitive.	155
—	4	4	3	3	4	1	4	2	2 Tumeur maligne du foie (secondaire ou sans précisions)	156
8	11	9	8	5	17	16	10	15	15 Tumeur maligne du pancréas	157
1	3	2	2	1	1	2	2	2	2 Tumeur maligne du péritoine	158
—	2	1	—	—	1	—	1	—	— Tumeur maligne d'organes non spécifiés de l'appareil digestif.	159
2	—	3	1	1	1	2	2	1	1 Tumeur maligne du nez, des fosses nasales, de l'oreille moyenne et des sinus annexes.	160
3	1	4	4	4	4	3	2	4	4 Tumeur maligne du larynx	161
10	11	12	18	7	32	43	17	35	35 Tumeur maligne des bronches et de la trachée; tumeur maligne du poumon spécifiée comme primitive.	162
1	13	20	—	11	20	1	11	11	11 Tumeur maligne du poumon non spécifiée comme primitive ou secondaire.	163
1	1	—	—	—	—	—	—	—	— Tumeur maligne du médiastin	164
—	—	1	1	—	—	1	1	—	— Tumeur maligne (secondaire) des organes thoraciques	165
18	61	62	38	31	63	52	40	67	67 Tumeur maligne du sein	170
31	70	107	53	38	67	34	48	132	132 Tumeur maligne du col utérin	171
8	14	14	10	6	15	19	13	19	19 Tumeur maligne du corps de l'utérus	172
—	2	—	—	—	1	—	—	—	— Tumeur maligne d'autres parties de l'utérus (y compris le chorio-épithéliome).	173
—	19	12	9	6	15	22	12	13	13 Tumeur maligne de l'utérus sans précisions	174
9	33	25	13	9	31	22	11	24	24 Tumeur maligne de l'ovaire, de la trompe et du ligament large.	175
4	12	9	5	5	6	7	3	5	5 Tumeur maligne d'organes génitaux de la femme, autres ou non précisés.	176
16	69	77	44	25	83	132	72	86	86 Tumeur maligne de la prostate	177
1	—	3	3	1	2	2	4	4	4 Tumeur maligne du testicule	178
1	4	3	1	1	3	1	2	2	2 Tumeur maligne d'organes génitaux de l'homme, autres ou non précisés.	179
3	4	8	4	4	10	12	6	11	11 Tumeur maligne du rein	180
11	23	28	21	9	16	31	17	47	47 Tumeur maligne de la vessie et d'autres organes urinaires	181
2	3	5	3	1	6	5	4	5	5 Mélanome malin de la peau	190
7	7	31	17	4	13	16	9	11	11 Autres tumeurs malignes de la peau	191
1	3	1	2	1	2	2	1	2	2 Tumeur maligne de l'oeil	192
3	3	5	6	4	7	8	6	8	8 Tumeur maligne du cerveau et d'autres parties du système nerveux.	193
2	7	2	3	2	4	6	2	3	3 Tumeur maligne du corps thyroïde	194
—	—	—	—	—	1	—	—	1	1 Tumeur maligne d'autres glandes endocrines	195
4	4	8	6	4	5	5	5	5	5 Tumeur maligne des os	196
2	3	2	1	1	2	3	4	2	2 Tumeur maligne du tissu conjonctif	197
1	2	3	2	1	1	1	2	1	1 Tumeur maligne des ganglions lymphatiques, secondaire ou sans précisions.	198
14	34	17	19	21	14	15	30	6	6 Tumeurs malignes de sièges autres ou non précisés	199
1	4	8	6	5	11	10	6	9	9 Lymphosarcome et réticulosarcome	200
4	—	9	5	6	7	10	7	7	7 Maladie de Hodgkin	201
—	1	1	1	2	2	2	2	2	2 Autres formes de lymphome (réticulose)	202
2	5	3	5	2	9	7	7	7	7 Myélome multiple (plasmocytome)	203
8	15	21	21	12	24	32	24	25	25 Leucémie et aleucémie	204
—	—	1	—	—	—	—	—	—	— Mycosis fongoïde	205
2	2	4	5	2	4	5	3	8	8 Tumeur bénigne de la cavité buccale et du pharynx	210
10	9	14	17	11	15	16	15	18	18 Tumeur bénigne des autres parties de l'appareil digestif	211
2	4	5	6	5	5	7	7	10	10 Tumeur bénigne de l'appareil respiratoire	212
11	20	22	17	20	19	27	25	27	27 Tumeur bénigne du sein	213
50	68	126	157	91	119	220	146	172	172 Fibromyome de l'utérus	214
52	82	98	94	82	95	162	118	164	164 Autres tumeurs bénignes de l'utérus	215
48	58	87	137	114	65	117	99	88	88 Tumeur bénigne de l'ovaire	216
14	29	25	27	19	32	41	29	35	35 Tumeur bénigne des autres organes génitaux de la femme	217

TABLE 4. Separations and Rates per 100,000 Population, by the Detailed List and Province, 1961 - Continued

ICD No.	Detailed list	Nfld. T.-N.	P.E.I. Î.P.-É.	N.S. N.-É.	N.B.	Qué.	Man.	Sask.	Alta. Alb.	B.C. C.-B.
separations - séparations										
218	Benign neoplasm of male genital organs	5	-	16	15	244	16	34	29	51
219	Benign neoplasm of kidney and other urinary organs	17	8	105	32	303	55	57	70	80
220	Benign melanoma of skin	6	2	21	20	70	28	50	79	53
221	Pilonidal cyst	74	12	148	130	1,094	146	125	163	332
222	Other benign neoplasm of skin	21	1	43	106	334	45	160	188	184
223	Benign neoplasm of brain and other parts of nervous system.	26	6	61	20	245	100	71	145	210
224	Benign neoplasm of endocrine glands	7	-	10	5	33	12	15	14	37
225	Benign neoplasm of bone and cartilage	34	6	45	56	442	111	102	176	250
226	Lipoma	40	9	137	111	900	184	219	324	392
227	Other benign neoplasm of muscular and connective tissue	9	1	20	13	198	39	22	62	51
228	Haemangioma and lymphangioma	50	5	94	90	970	140	129	190	246
229	Benign neoplasm of other and unspecified organs and tissues.	11	14	63	48	806	43	20	139	92
230	Neoplasm of unspecified nature of digestive organs	5	4	8	16	600	45	54	31	17
231	Neoplasm of unspecified nature of respiratory organs	1	-	23	16	257	34	25	19	27
232	Neoplasm of unspecified nature of breast	12	7	56	60	813	95	14	105	6
233	Neoplasm of unspecified nature of uterus	-	-	2	4	224	16	5	8	4
234	Neoplasm of unspecified nature of ovary	2	1	10	6	37	14	2	20	8
235	Neoplasm of unspecified nature of other female genital organs.	1	-	5	7	29	9	4	11	5
236	Neoplasm of unspecified nature of other genito-urinary organs.	8	7	28	28	282	84	13	53	37
237	Neoplasm of unspecified nature of brain and other parts of nervous system.	33	9	63	36	217	91	59	81	150
238	Neoplasm of unspecified nature of skin and musculoskeletal system.	6	1	20	48	367	52	11	81	16
239	Neoplasm of unspecified nature of other and unspecified organs.	9	7	62	51	963	130	40	127	39
240	Hay fever	-	-	6	91	136	15	38	46	42
241	Asthma	174	123	705	574	3,037	1,056	1,567	1,607	2,313
242	Angioneurotic oedema	17	7	19	21	318	69	109	81	122
243	Urticaria	18	2	31	60	321	82	128	145	151
244	Allergic eczema	11	4	87	50	419	60	76	91	126
245	Other allergic disorders	32	14	81	182	395	128	87	270	166
250	Simple goitre	8	6	31	24	301	26	40	66	20
251	Non-toxic nodular goitre	30	9	135	77	619	181	206	294	394
252	Thyrotoxicosis with or without goitre	43	19	475	182	1,233	200	292	517	395
253	Myxoedema and cretinism	30	10	377	255	989	85	174	561	161
254	Other diseases of thyroid gland	16	3	25	31	156	48	40	94	73
260	Diabetes mellitus	422	250	1,615	1,068	6,396	1,625	2,156	3,101	2,422
270	Disorders of pancreatic internal secretion other than diabetes mellitus.	5	1	17	11	173	15	44	25	51
271	Diseases of parathyroid gland	1	-	10	7	19	9	12	10	17
272	Diseases of pituitary gland	5	2	25	10	143	16	23	52	39
273	Diseases of thymus gland	-	-	5	3	27	2	4	4	7
274	Diseases of adrenal glands	13	4	34	12	113	24	38	56	35
275	Ovarian dysfunction	3	-	5	10	72	7	7	16	4
276	Testicular dysfunction	3	1	3	-	12	3	2	3	5
277	Polyglandular dysfunction and other diseases of endocrine glands.	15	3	36	19	371	42	28	53	52
280	Beriberi	-	-	2	-	3	1	2	2	4
281	Pellagra	-	-	1	-	8	1	1	-	3
282	Scurvy	142	4	46	-	271	16	5	16	9
283	Active rickets	2	2	12	-	188	3	6	9	5
284	Late effects of rickets	2	1	-	-	6	-	-	1	1
285	Osteomalacia	3	-	2	-	24	5	2	3	5
286	Other avitaminoses and nutritional deficiency states	56	8	90	2	522	93	206	187	148
287	Obesity, not specified as of endocrine origin	23	-	88	-	595	19	55	111	57
288	Gout	7	1	31	-	228	41	101	144	120
289	Other metabolic diseases	23	6	66	-	404	50	50	99	173
290	Pernicious and other hyperchromic anaemias	37	14	81	83	323	128	151	166	190
291	Iron deficiency anaemias (hypochromic anaemias)	72	13	118	66	1,072	126	149	198	304
292	Other anaemias of specified type	39	4	79	45	212	79	94	116	144

TABLEAU 4. Séparations et taux pour 100,000 habitants, selon la liste détaillée et la province, 1961 - suite

Nfld. T.-N.	P.-E.I. Î.P.-É.	N.S. N.-É.	N.B.	Qué.	Man.	Sask.	Alta. Alb.	B.C. C.-B.	Liste détaillée	N° de rubrique
rates - taux										
2	-	4	5	9	3	7	4	6	Tumeur bénigne des organes génitaux de l'homme	218
4	8	14	5	8	6	6	5	5	Tumeur bénigne du rein et des autres organes urinaux....	219
1	2	3	3	1	3	5	6	3	Mélanome bénin de la peau	220
16	11	20	22	21	18	14	12	20	Kyste dermoïde pararectal	221
5	1	6	18	6	5	18	14	11	Autres tumeurs bénignes de la peau	222
6	6	8	3	5	11	8	11	13	Tumeur bénigne du cerveau et d'autres parties du système nerveux.	223
2	-	1	1	1	1	2	1	2	Tumeur bénigne des glandes endocrines	224
7	6	6	9	8	12	11	13	15	Tumeur bénigne des os et des cartilages	225
9	9	19	19	17	20	24	24	24	Lipome	226
2	1	3	2	4	4	2	5	3	Autres tumeurs bénignes des muscles et du tissu con- jonctif.	227
11	5	13	15	18	15	14	14	15	Hémangiome et lymphangiome	228
2	13	9	8	15	5	2	10	6	Tumeurs bénignes d'organes et tissus autres ou non précisés.	229
1	4	1	3	11	5	6	2	1	Tumeur de nature non précisée de l'appareil digestif	230
-	-	3	3	5	4	3	1	2	Tumeur de nature non précisée de l'appareil respiratoire	231
3	7	8	10	15	10	2	8	-	Tumeur du sein, de nature non précisée	232
-	-	1	1	9	4	1	1	1	Tumeur de l'utérus, de nature non précisée	233
1	2	3	2	1	3	-	3	1	Tumeur de l'ovaire, de nature non précisée	234
-	-	1	2	1	2	1	2	1	Tumeur de nature non précisée d'autres organes génitaux de la femme.	235
2	7	4	5	5	9	1	4	2	Tumeur de nature non précisée d'autres organes génito- urinaux.	236
7	9	9	6	4	10	6	6	9	Tumeur de nature non précisée du cerveau et d'autres parties du système nerveux.	237
1	1	3	8	7	6	1	6	1	Tumeur de nature non précisée de la peau et de l'appareil ostéo-musculaire.	238
2	7	8	9	18	14	4	10	2	Tumeur de nature non précisée d'organes autres ou non précisés.	239
-	-	1	15	3	2	4	3	3	Rhume des foies	240
38	118	96	96	58	115	172	121	142	Asthme	241
4	7	3	4	6	7	12	6	7	Oedème angio-neurotique	242
4	2	4	10	6	9	14	11	9	Urticaire	243
2	4	12	8	8	7	8	7	8	Eczéma allergique	244
7	13	11	30	8	14	10	20	10	Autres manifestations allergiques	245
2	6	4	4	6	3	4	5	1	Goitre simple	250
7	9	18	13	12	20	23	22	24	Goitre nodulaire non toxique	251
9	18	64	30	23	22	32	39	24	Thyréotoxiose, avec ou sans goitre	252
7	10	51	43	19	9	19	42	10	Myxoedème et crétinisme	253
3	3	3	5	3	5	4	7	4	Autres maladies du corps thyroïde	254
92	239	219	179	122	176	237	233	149	Diabète sucré	260
1	1	2	2	3	2	5	2	3	Troubles de la sécrétion pancréatique interne autres que le diabète sucré.	270
-	-	1	1	-	1	1	1	1	Maladies de la glande parathyroïde	271
1	2	3	2	3	2	3	4	2	Maladies de l'hypophyse	272
-	-	1	1	1	-	-	-	-	Maladies du thymus	273
3	4	5	2	2	3	4	4	2	Maladies des glandes surrénales	274
1	-	1	3	3	2	2	2	1	Dysfonction ovarienne	275
1	2	1	-	-	1	-	-	1	Dysfonction testiculaire	276
3	3	5	3	7	5	3	4	3	Autres maladies endocriniennes	277
-	-	-	-	-	-	-	-	-	Béribéri	280
-	-	-	-	-	-	-	-	-	Pellagre	281
31	4	6	-	5	2	1	1	1	Scorbut	282
-	2	2	-	4	-	1	1	-	Rachitisme aigu	283
-	1	-	-	-	-	-	-	-	Séquelles du rachitisme	284
1	-	-	-	-	1	-	-	-	Ostéomalacie	285
12	8	12	-	10	10	23	14	9	Autres avitaminoses et états de carence	286
5	-	12	-	11	2	6	8	3	Obésité, non spécifiée comme d'origine endocrinienne ...	287
2	1	4	-	4	4	11	11	7	Goutte	288
5	8	9	-	8	5	5	7	11	Autres troubles du métabolisme	289
8	13	11	14	6	14	17	12	12	Anémie pernicieuse et autres anémies hyperchromes	290
16	12	16	11	20	14	16	15	19	Anémies hypochromes (par carence en fer)	291
9	4	11	8	4	9	10	9	9	Autres anémies de type précisé	292

TABLE 4. Separations and Rates per 100,000 Population, by the Detailed List and Province, 1961 - Continued

ICD No.	Detailed list	Nfld.	P.E.I.	N.S.	N.B.	Qué.	Man.	Sask.	Alta.	B.C.
		T.-N.	Î.P.É.	N.-É.						
separations - séparations										
293	Anaemia of unspecified type	62	33	191	195	1,789	243	295	412	148
294	Polycythaemia	1	1	25	14	81	22	34	54	57
295	Haemophilia	36	3	12	42	279	37	31	78	129
296	Purpura and other haemorrhagic conditions	37	9	76	89	430	88	112	149	138
297	Agranulocytosis	-	3	4	3	43	3	11	8	11
298	Diseases of spleen	13	6	11	5	122	21	11	29	41
299	Other diseases of blood and blood-forming organs	5	1	6	5	104	23	55	52	62
300	Schizophrenic disorders (dementia praecox)	66	2	210	85	845	457	347	325	362
301	Manic-depressive reaction	40	14	116	57	528	313	237	335	318
302	Involuntional melancholia	17	4	40	48	69	66	124	104	89
303	Paranoia and paranoid states	5	-	6	10	139	55	35	35	29
304	Senile psychosis	11	4	10	14	47	42	85	110	82
305	Presenile psychosis	7	-	-	3	17	7	13	19	13
306	Psychosis with cerebral arteriosclerosis	1	-	3	2	3	-	82	9	36
307	Alcoholic psychosis	13	1	19	25	154	131	67	77	171
308	Psychosis of other demonstrable etiology	1	-	3	1	25	5	7	6	62
309	Other and unspecified psychoses	21	5	63	46	467	135	103	82	105
310	Anxiety reaction without mention of somatic symptoms	141	24	385	210	2,598	482	745	1,069	1,148
311	Hysterical reaction without mention of anxiety reaction	55	7	118	70	575	172	222	362	320
312	Phobic reaction	5	-	4	-	21	7	3	9	7
313	Obsessive-compulsive reaction	11	-	10	8	186	18	14	20	30
314	Neurotic-depressive reaction	51	28	182	147	2,322	368	401	501	553
315	Psychoneurosis with somatic symptoms (somatization reaction) affecting circulatory system.	3	1	7	22	758	26	35	59	53
316	Psychoneurosis with somatic symptoms (somatization reaction) affecting digestive system.	29	4	34	119	1,158	49	252	217	157
317	Psychoneurosis with somatic symptoms (somatization reaction) affecting other systems.	42	5	17	17	206	30	92	88	112
318	Psychoneurotic disorders, other, mixed, and unspecified types.	90	13	83	196	1,651	198	314	539	312
320	Pathological personality	15	1	60	10	218	127	54	99	156
321	Immature personality	7	2	54	14	105	46	35	40	64
322	Alcoholism	28	56	96	88	2,165	355	413	477	984
323	Other drug addiction	4	-	6	2	61	30	30	13	37
324	Primary childhood behaviour disorders	12	-	7	7	214	45	23	63	152
325	Mental deficiency	22	2	105	29	366	51	49	68	50
326	Other and unspecified character, behaviour, and intelligence disorders.	5	4	8	1	551	39	15	101	38
330	Subarachnoid haemorrhage	9	3	54	36	69	66	68	69	146
331	Cerebral haemorrhage	85	106	686	421	1,330	1,133	944	978	1,400
332	Cerebral embolism and thrombosis	81	64	304	262	1,713	560	430	565	945
333	Spasm of cerebral arteries	10	1	27	24	122	73	90	76	116
334	Other and ill-defined vascular lesions affecting central nervous system.	88	31	242	229	1,236	855	649	914	700
340	Meningitis, except meningococcal and tuberculous	73	12	89	51	593	112	107	156	206
341	Phlebitis and thrombophlebitis of intracranial venous sinuses.	1	-	1	-	8	1	3	12	4
342	Intracranial and intraspinal abscess	9	1	4	4	40	5	7	14	15
343	Encephalitis, myelitis, and encephalomyelitis (except acute infectious).	14	2	25	19	287	39	36	71	69
344	Late effects of intracranial abscess or pyogenic infection	15	3	47	10	118	27	13	38	21
345	Multiple sclerosis	13	23	102	56	421	209	149	298	196
350	Paralysis agitans	9	7	56	44	277	157	126	240	161
351	Cerebral spastic infantile paralysis	75	3	53	69	115	30	63	85	67
352	Other cerebral paralysis	46	5	60	30	1,003	122	129	184	31
353	Epilepsy	122	41	351	119	1,528	383	439	610	730
354	Migraine	25	11	41	31	348	106	143	241	174
355	Other diseases of brain	26	4	102	19	367	207	79	134	128
356	Motor neurone disease and muscular atrophy	6	1	13	16	60	38	22	47	48
357	Other diseases of spinal cord	17	3	17	10	120	36	9	37	43
360	Facial paralysis	10	2	28	22	257	25	58	52	49
361	Trigeminal neuralgia	13	2	35	25	122	36	90	92	74

TABLEAU 4. Séparations et taux pour 100,000 habitants, selon la liste détaillée et la province, 1961 - suite

Nfld. - T.-N.	P.E.I. - Î.P.-É.	N.S. - N.-É.	N.B.	Qué.	Man.	Sask.	Alta. - Alb.	B.C. - C.-B.	Liste détaillée	N° de rubrique
rates - taux										
14	32	26	33	34	26	32	31	9	Anémies de type non précisé	293
-	1	3	2	2	2	4	4	3	Polycythémie	294
15	6	3	14	11	8	7	11	16	Hémophilie	295
8	9	10	15	8	10	12	11	8	Purpura et autres affections hémorragiques	296
-	3	1	1	1	-	1	1	1	Agranulocytose	297
3	6	1	1	2	2	1	2	3	Maladies de la rate	298
1	1	1	1	2	2	6	4	4	Autres maladies du sang et des organes hématopoïétiques	299
14	2	28	14	16	50	38	24	22	Troubles schizophréniques (démence précoce)	300
9	13	16	10	10	34	26	25	20	Accès maniaque dépressif	301
4	4	5	8	1	7	14	8	5	Mélancolie involutive	302
1	-	1	2	3	6	4	3	2	Paranoia et psychoses paranoïaques	303
2	4	1	2	1	5	9	8	5	Psychose sénile	304
2	-	-	1	-	1	1	1	1	Psychose pré-sénile	305
-	-	-	-	-	-	9	1	2	Psychose avec artériosclérose cérébrale	306
3	1	3	4	3	14	7	6	10	Psychose alcoolique	307
-	-	-	-	-	1	1	-	4	Psychose d'autre étiologie démontrable	308
5	5	9	8	9	15	11	6	6	Psychoses autres ou sans précisions	309
31	23	52	35	49	52	82	80	70	Anxiété sans mention de symptômes somatiques	310
12	7	16	12	11	19	24	27	20	Réaction hystérique sans mention d'anxiété	311
1	-	1	-	-	1	-	1	-	Phobies	312
2	-	1	1	4	2	2	2	2	Obsessions et réactions compulsives	313
11	27	25	25	44	40	44	38	34	Réaction dépressive névrotique	314
1	1	1	4	14	3	4	4	3	Psychonévrose avec symptômes somatiques (réaction de somatisation) affectant l'appareil circulatoire	315
6	4	5	20	22	5	28	16	10	Psychonévrose avec symptômes somatiques (réaction de somatisation) affectant l'appareil digestif	316
9	5	2	3	4	3	10	7	7	Psychonévrose avec symptômes somatiques (réaction de somatisation) affectant d'autres appareils	317
20	12	11	33	31	21	35	40	19	Troubles psychonévrotiques de types autres, mixtes ou non précisés	318
3	1	8	2	4	14	6	7	10	Personnalité pathologique	320
2	2	7	2	2	5	4	3	4	Arriération affective	321
6	54	13	15	41	39	45	36	60	Alcoolisme	322
1	-	1	-	1	3	3	1	2	Autres toxicomanies	323
3	-	1	1	4	5	3	5	9	Troubles primitifs du comportement au cours de l'enfance	324
5	2	14	5	7	6	5	5	3	Déficience mentale	325
1	4	1	-	10	4	2	8	2	Troubles du caractère, du comportement et de l'intelligence, autres ou non précisés	326
2	3	7	6	1	7	7	5	9	Hémorragie méningée	330
19	101	93	70	25	123	104	73	86	Hémorragie cérébrale	331
13	61	41	44	33	61	47	42	58	Embolie et thrombose cérébrales	332
2	1	4	4	2	8	10	6	7	Spasme des artères cérébrales	333
19	30	33	38	24	93	71	69	43	Lésions vasculaires affectant le système nerveux central, autres ou mal définies	334
16	11	12	9	11	12	12	12	13	Méningite, sauf méningite méningococcique et tuberculeuse	340
-	-	-	-	-	-	-	1	-	Phébite et thrombo-phlébite des sinus veineux intracrâniens	341
2	1	1	1	1	1	1	1	1	Abcès intracrânien et intrarachidien	342
3	2	3	3	5	4	4	5	4	Encéphalite, myélite et encéphalo-myélite (sauf aigüe infectieuse)	343
3	3	6	2	2	3	1	3	1	Séquelles d'abcès intracrânien ou d'infection pyogène	344
3	22	14	9	8	23	16	22	12	Sclérose multiple (sclérose en plaques)	345
2	7	8	7	5	17	14	18	10	Maladie de Parkinson	350
16	3	7	12	2	3	7	6	4	Paralysie cérébrale spasmodique infantile	351
10	5	8	5	19	13	14	14	2	Autres paralysies cérébrales	352
27	39	48	20	29	42	48	46	45	Épilepsie	353
5	11	6	5	7	12	16	18	11	Migraine	354
6	4	14	3	7	22	9	10	8	Autres affections du cerveau	355
1	1	2	3	1	4	2	4	3	Maladies des neurones moteurs et atrophie musculaire	356
4	3	2	2	2	4	1	3	3	Autres maladies de la moelle	357
2	2	4	4	5	3	6	4	3	Paralysie faciale	360
3	2	5	4	2	4	10	7	5	Néuralgie du trijumeau	361

TABLE 4: Separations and rates per 100,000 Population, by the Detailed List and Province, 1961 - Continued

ICD No.	Detailed list	separations — séparations								
		Nfld. T.-N.	P.E.I. Î.P.-É.	N.S. N.-É.	N.B.	Qué.	Man.	Sask.	Alta. Alb.	B.C. C.-B.
362	Brachial neuritis	1	—	26	9	29	25	18	37	54
363	Sciatica	9	10	37	45	440	160	333	232	173
364	Polynuritis and polyradiculitis	4	2	18	16	171	16	18	43	39
365	Erythroedema polynuritica	1	—	—	—	3	—	1	—	—
366	Other and unspecified forms of neuralgia and neuritis	22	15	111	86	954	129	245	387	236
367	Other diseases of cranial nerves	—	1	1	1	30	—	1	5	4
368	Other diseases of peripheral nerves except autonomic	18	5	47	21	325	81	32	118	70
369	Diseases of peripheral autonomic nervous system	3	—	3	—	731	5	4	11	3
370	Conjunctivitis and ophthalmia	28	4	25	31	236	77	138	163	99
371	Blepharitis	2	—	5	9	76	14	9	24	11
372	Hordeolum (stye)	5	—	13	19	96	26	27	37	35
373	Iritis	9	5	5	8	68	40	52	45	92
374	Keratitis	8	1	8	6	105	21	26	26	35
375	Choroiditis	1	—	3	—	19	1	1	1	4
376	Other inflammation of uveal tract	23	4	26	21	152	26	58	47	77
377	Inflammation of optic nerve and retina	1	1	9	11	80	16	13	17	33
378	Inflammation of lachrymal glands and ducts	64	7	38	39	551	57	103	161	212
379	Other inflammatory diseases of eye	15	8	35	25	57	33	25	65	47
380	Refractive errors	7	1	6	1	40	4	6	1	2
381	Corneal ulcer	23	7	40	34	148	41	60	75	68
382	Corneal opacity	3	—	5	1	33	9	2	7	38
383	Pterygium	14	7	33	32	125	94	146	109	88
384	Strabismus	118	10	338	259	2,307	594	350	805	1,286
385	Cataract	74	26	267	204	2,077	534	481	700	1,127
386	Detachment of retina	7	—	28	9	202	56	42	50	139
387	Glaucoma	41	9	122	80	667	133	373	196	348
388	Other diseases of eye	43	15	117	83	1,307	183	278	363	345
389	Blindness	5	2	4	2	32	6	4	7	3
390	Otitis externa	14	2	24	38	32	48	68	81	87
391	Otitis media without mention of mastoiditis	331	74	313	780	6,223	965	1,578	1,712	2,379
392	Otitis media with mastoiditis	11	3	24	57	81	109	117	68	136
393	Mastoiditis without mention of otitis media	46	19	64	175	872	92	130	126	280
394	Other inflammatory diseases of ear	3	1	25	24	104	111	72	194	134
395	Ménière's disease	6	7	35	44	312	75	101	100	107
396	Other diseases of ear and mastoid process	13	1	95	39	1,130	243	224	238	580
397	Deaf mutism	2	—	1	1	13	1	—	—	2
398	Other deafness	1	—	17	7	109	38	10	28	29
400	Rheumatic fever without mention of heart involvement	60	25	201	214	1,264	228	467	582	401
401	Rheumatic fever with heart involvement	18	4	42	25	91	58	62	87	108
402	Chorea	3	1	15	12	97	11	24	35	22
410	Diseases of mitral valve	18	8	74	94	1,083	196	209	222	315
411	Diseases of aortic valve specified as rheumatic	8	—	14	8	14	12	20	52	76
412	Diseases of tricuspid valve	—	—	—	—	5	—	1	—	1
413	Diseases of pulmonary valve specified as rheumatic	—	—	—	1	16	—	—	—	1
414	Other endocarditis specified as rheumatic	4	1	10	13	53	13	3	21	14
415	Other myocarditis specified as rheumatic	1	—	3	2	8	2	2	1	2
416	Other heart disease specified as rheumatic	26	28	95	103	513	300	123	195	228
420	Arteriosclerotic heart disease, including coronary disease	523	581	2,846	2,770	14,783	4,606	5,182	5,200	9,302
421	Chronic endocarditis not specified as rheumatic	56	5	48	44	331	106	105	139	126
422	Other myocardial degeneration	24	42	300	352	3,382	394	495	442	414
430	Acute and subacute endocarditis	5	—	14	6	50	20	14	37	38
431	Acute myocarditis not specified as rheumatic	3	—	22	4	20	4	6	7	22
432	Acute pericarditis specified as non-rheumatic	—	—	4	—	5	3	1	5	39
433	Functional disease of heart	70	36	160	210	1,581	345	543	549	608
434	Other and unspecified diseases of heart	211	85	672	168	2,047	1,422	2,361	2,448	1,153
440	Essential benign hypertensive heart disease	8	—	—	—	11	—	—	4	4
441	Essential malignant hypertensive heart disease	2	1	4	3	16	4	4	1	7
442	Hypertensive heart disease with arteriolar nephrosclerosis	7	15	48	53	354	23	24	19	137

TABLEAU 4: Séparations et taux pour 100,000 habitants, selon la liste détaillée et la province, 1961 - suite

N ^o d. T.-N.	P.E.I. Î.P.-É.	N.S. N.-É.	N.B.	Qué.	Man.	Sask.	Alta. Alb.	B.C. C.-B.	Liste détaillée	N ^o de rubrique
rates - taux										
—	—	4	2	1	3	2	3	3	Névrite brachiale	362
2	10	5	8	8	17	37	17	11	Sciaticque	363
1	2	2	3	3	2	2	3	2	Polynévrite et polyradiculite	364
—	—	—	—	—	—	—	—	—	Érythroedème polynévritique	365
5	14	15	14	18	14	27	29	14	Formes de névralgie et de névrite autres ou non précisées	366
—	1	—	—	1	—	—	—	—	Autres maladies des nerfs crâniens	367
4	5	6	4	6	9	4	9	4	Autres maladies des nerfs périphériques, à l'exception du système neuro-végétatif.	368
1	—	—	—	14	1	—	1	—	Maladies du système nerveux végétatif périphérique	369
6	4	3	5	4	8	15	12	6	Conjonctivite et ophtalmie	370
—	—	1	2	1	2	1	2	1	Blépharite	371
1	—	2	3	2	3	3	3	2	Orgelet	372
2	5	1	1	1	4	6	3	6	Iritis	373
2	1	1	1	2	2	3	2	2	Kératite	374
—	—	—	—	—	—	—	—	—	Choroïdite	375
5	4	4	4	3	3	6	4	5	Autres inflammations du tractus uvéal	376
—	1	1	2	2	2	1	1	2	Inflammation du nerf optique et de la rétine	377
14	7	5	7	10	6	11	12	13	Inflammation des glandes et des conduits lacrymaux	378
3	8	5	4	1	4	3	5	3	Autres maladies inflammatoires de l'oeil	379
2	1	1	—	1	—	1	—	—	Vices de réfraction	380
5	7	5	6	3	4	7	6	4	Ulcère de la cornée	381
1	—	1	—	1	1	—	1	2	Opacité cornéenne	382
3	7	4	5	2	10	16	8	5	Ptérygion	383
26	10	46	43	44	64	38	60	79	Strabisme	384
16	25	36	34	39	58	53	53	69	Cataracte	385
2	—	4	2	4	5	5	4	9	Décollement de la rétine	386
9	9	17	13	13	14	41	15	21	Glaucome	387
9	14	16	14	25	20	31	27	21	Autres maladies de l'oeil	388
1	2	1	—	1	1	—	1	—	Cécité	389
3	2	3	6	1	5	7	6	5	Otite externe	390
72	71	42	130	118	105	173	129	146	Otite moyenne, sans mention de mastoïdite	391
2	3	3	10	2	12	13	5	8	Otite moyenne avec mastoïdite	392
10	18	9	29	17	10	14	9	17	Mastoïdite, sans mention d'otite moyenne	393
1	1	3	4	2	12	8	8	8	Autres maladies inflammatoires de l'oreille	394
1	7	5	7	6	8	11	8	7	Vertige de Ménière	395
3	1	13	7	21	26	25	18	36	Autres maladies de l'oreille et de l'apophyse mastoïde	396
—	—	—	—	—	—	—	—	—	Surdi-mutité	397
—	—	2	1	2	4	1	2	2	Autres surdités	398
13	24	27	36	24	25	51	44	25	Rhumatisme articulaire aigu, sans mention de complication cardiaque.	400
4	4	6	4	2	6	7	7	7	Rhumatisme articulaire aigu avec complication cardiaque	401
1	1	2	2	2	1	3	3	1	Chorée	402
4	8	10	16	21	21	23	17	19	Maladies de la valvule mitrale	410
2	—	2	1	—	1	2	4	5	Maladies de la valvule aortique spécifiées comme rhumatismales.	411
—	—	—	—	—	—	—	—	—	Maladies de la valvule tricuspide	412
—	—	—	—	—	—	—	—	—	Maladies de la valvule pulmonaire spécifiées comme rhumatismales.	413
1	1	1	2	1	1	—	2	1	Autres endocardites spécifiées comme rhumatismales	414
—	—	—	—	—	—	—	—	—	Autres myocardites spécifiées comme rhumatismales	415
6	27	13	17	10	11	14	15	14	Autres cardiopathies spécifiées comme rhumatismales	416
114	555	386	463	281	500	569	390	571	Artériosclérose des coronaires	420
12	5	7	7	6	12	12	10	8	Endocardite chronique, non spécifiée comme rhumatismale	421
5	40	41	59	64	43	54	33	25	Autres dégénérescences du myocarde	422
1	—	2	1	1	2	2	3	2	Endocardite aiguë et subaiguë	430
1	—	3	1	—	—	1	1	1	Myocardite aiguë, non spécifiée comme rhumatismale	431
—	—	1	—	—	—	—	—	2	Péricardite aiguë spécifiée comme non rhumatismale	432
15	34	22	35	30	37	60	41	37	Maladie fonctionnelle du coeur	433
46	81	91	28	39	154	259	184	71	Maladies du coeur autres ou sans précisions	434
2	—	—	—	—	—	—	—	—	Hypertension essentielle bénigne avec maladie du coeur	440
—	1	1	1	—	—	—	—	—	Hypertension essentielle maligne avec maladie du coeur	441
2	14	7	9	7	2	3	1	8	Hypertension avec sclérose rénale artériolaire et maladie du coeur.	442

TABLE 4. Separations and Rates per 100,000 Population, by the Detailed List and Province, 1961 — Continued

ICD No.	Detailed list	Nfld.	P.E.I.	N.S.	N.B.	Qué.	Man.	Sask.	Alta.	B.C.
		T.-N.	Î.P.-É.	N.-É.					Alb.	C.-B.
separations — séparations										
443	Other and unspecified hypertensive heart disease	57	127	347	267	514	516	704	511	704
444	Essential benign hypertension	261	128	513	502	2,943	720	1,285	1,239	878
445	Essential malignant hypertension	10	4	12	24	58	34	46	31	30
446	Hypertension with arteriolar nephrosclerosis	10	2	13	13	153	26	22	37	88
447	Other hypertensive disease	—	—	2	20	1,286	9	6	24	30
450	General arteriosclerosis	47	27	289	211	1,999	422	348	446	381
451	Aortic aneurysm, non-syphilitic, and dissecting aneurysm	7	2	31	13	160	39	60	60	138
452	Other aneurysm, except of heart and aorta	4	—	11	11	114	32	19	49	66
453	Peripheral vascular disease	21	7	77	39	256	95	143	107	150
454	Arterial embolism and thrombosis	11	7	47	16	297	98	63	97	172
455	Gangrene of unspecified cause	18	11	41	9	455	43	37	80	37
456	Other diseases of arteries	7	5	22	19	367	70	58	101	117
460	Varicose veins of lower extremities	191	113	660	386	3,061	1,003	1,219	1,604	2,476
461	Haemorrhoids	203	69	511	614	5,712	914	1,029	1,331	1,877
462	Varicose veins of other specified sites	10	5	20	16	208	32	34	32	71
463	Phlebitis and thrombophlebitis of lower extremities	31	22	114	95	270	234	412	360	589
464	Phlebitis and thrombophlebitis of other sites	18	34	133	81	745	191	209	349	105
465	Pulmonary embolism and infarction	18	3	53	34	256	83	121	105	146
466	Other venous embolism and thrombosis	10	—	30	14	144	38	39	62	40
467	Other diseases of circulatory system	17	6	44	22	739	64	59	115	94
468	Certain diseases of lymph nodes and lymph channels	241	86	447	412	2,861	350	642	857	1,099
470	Acute nasopharyngitis (common cold)	47	6	15	47	543	128	185	205	102
471	Acute sinusitis	19	8	20	67	94	83	187	182	189
472	Acute pharyngitis	22	13	74	210	875	241	314	662	382
473	Acute tonsillitis	238	71	282	409	3,511	940	1,575	2,157	1,330
474	Acute laryngitis and tracheitis	96	47	164	196	868	426	565	899	873
475	Acute upper respiratory infection of multiple or unspecified sites	396	114	504	595	591	1,174	1,979	2,150	2,064
480	Influenza with pneumonia	44	6	85	86	23	61	186	70	58
481	Influenza with other respiratory manifestations, and influenza unqualified	389	67	598	1,237	2,655	1,343	2,846	2,535	1,272
482	Influenza with digestive manifestations, but without respiratory symptoms	7	9	30	94	92	139	254	194	111
483	Influenza with nervous manifestations, but without digestive or respiratory symptoms	2	—	6	15	66	2	24	20	25
490	Lobar pneumonia	273	315	408	622	1,340	1,061	1,307	1,143	1,487
491	Bronchopneumonia	1,105	273	1,858	1,544	7,003	2,277	3,495	3,832	4,840
492	Primary atypical pneumonia	98	452	918	410	278	1,693	1,565	1,946	1,824
493	Pneumonia, other and unspecified	565	251	1,117	1,256	4,675	1,912	2,254	2,677	2,402
500	Acute bronchitis	313	125	732	751	4,043	1,184	2,171	2,010	2,421
501	Bronchitis unqualified	450	213	653	502	4,779	1,636	2,926	3,265	2,676
502	Chronic bronchitis	92	33	293	186	1,335	655	505	593	491
510	Hypertrophy of tonsils and adenoids	1,511	587	6,216	5,605	48,420	8,595	10,094	12,794	19,590
511	Peritonsillar abscess (quinsy)	88	26	112	83	535	295	426	394	325
512	Chronic pharyngitis and nasopharyngitis	7	—	11	59	310	23	33	47	38
513	Chronic sinusitis	27	54	106	176	2,035	185	456	556	669
514	Deflected nasal septum	28	5	130	126	2,454	552	551	698	1,094
515	Nasal polyp	33	2	63	56	608	175	186	321	294
516	Chronic laryngitis	6	1	6	14	90	29	21	16	75
517	Other diseases of upper respiratory tract	31	16	55	77	1,426	310	139	292	515
518	Empyema	4	2	19	8	116	8	11	23	20
519	Pleurisy	50	46	150	160	937	174	483	531	427
520	Spontaneous pneumothorax	17	2	29	34	254	39	43	63	109
521	Abscess of lung	3	4	6	8	100	31	20	23	33
522	Pulmonary congestion and hypostasis	5	2	73	51	1,368	62	90	128	82
523	Pneumoconiosis due to silica and silicates (occupational)	—	—	27	4	105	5	2	18	60
524	Other specified pneumoconiosis and pulmonary fibrosis of occupational origin	—	—	—	—	5	—	—	—	—
525	Other chronic interstitial pneumonia	9	3	39	47	235	131	68	135	110
526	Bronchiectasis	53	13	119	64	511	277	282	300	252
527	Other diseases of lung and pleural cavity	20	16	114	141	2,290	840	270	721	476
530	Dental caries	42	79	239	1,038	301	1,640	1,897	2,159	2,896

TABLEAU 4. Séparations et taux pour 100,000 habitants, selon la liste détaillée et la province, 1961 - suite.

Nfld. T.-N.	P.E.I. Î.P.-É.	N.S. N.-É.	N.B.	Qué.	Man.	Sask.	Alta. Alb.	B.C. C.-B.	Liste détaillée	N° de rubrique
rates - taux										
12	121	47	45	10	56	77	38	43	Hypertension autre ou sans précisions, avec maladie du coeur	443
57	122	70	84	56	78	141	93	54	Hypertension essentielle bénigne	444
2	4	2	4	1	4	5	2	2	Hypertension essentielle maligne	445
2	2	2	2	3	3	2	3	5	Hypertension avec sclérose rénale artériolaire	446
-	-	-	3	24	1	1	2	2	Autres formes d'hypertension	447
10	26	39	35	38	46	38	33	23	Artériosclérose généralisée	450
2	2	4	2	3	4	7	5	8	Anévrisme de l'aorte non syphilitique et anévrisme disséquant	451
1	-	1	2	2	3	2	4	4	Autres anévrismes, sauf ceux du coeur et de l'aorte	452
5	7	10	7	5	10	16	8	9	Maladies vasculaires périphériques	453
2	7	6	3	6	11	7	7	11	Embolie et thrombose artérielles	454
4	11	6	2	9	5	4	6	2	Gangrène de cause non précisée	455
2	5	3	3	7	8	6	8	7	Autres maladies des artères	456
42	108	90	65	58	109	134	120	152	Varices des membres inférieurs	460
44	66	69	103	109	99	113	100	115	Hémorroïdes	461
2	5	3	3	4	3	4	2	4	Varices d'autres sièges précisés	462
7	21	15	16	5	25	45	27	36	Phlébite et thrombo-phlébite des membres inférieurs	463
4	33	18	14	14	21	23	26	6	Phlébite et thrombo-phlébite d'autres localisations	464
4	3	7	6	5	9	13	8	9	Embolie et infarctus pulmonaires	465
2	-	4	2	3	4	4	5	2	Autres embolies et thromboses veineuses	466
4	6	6	4	14	7	6	9	6	Autres maladies de l'appareil circulatoire	467
53	82	61	69	54	38	71	64	67	Certaines maladies des ganglions et vaisseaux lymphatiques	468
10	6	2	8	10	14	20	15	6	Rhino-pharyngite aiguë (rhume banal)	470
4	8	3	11	2	9	21	14	12	Sinusite aiguë	471
5	12	10	35	17	26	35	50	23	Pharyngite aiguë	472
52	68	38	68	67	102	173	162	82	Amygdalite aiguë	473
21	45	22	33	17	46	62	67	54	Laryngite et trachéite aiguës	474
86	109	68	100	11	127	217	161	127	Infection aiguë des voies respiratoires supérieures, à localisations multiples ou non précisées.	475
10	6	12	14	-	7	20	5	4	Grippe avec pneumonie	480
85	64	81	207	50	146	313	190	78	Grippe avec d'autres manifestations respiratoires, et grippe sans précisions.	481
2	9	4	16	2	15	28	15	7	Grippe avec manifestations digestives, mais sans symptômes respiratoires.	482
-	-	1	3	1	-	3	2	2	Grippe avec manifestations nerveuses, mais sans symptômes digestifs ou respiratoires.	483
60	301	55	104	25	115	144	86	91	Pneumonie lobaire	490
241	261	252	258	133	247	384	288	297	Broncho-pneumonie	491
21	432	125	69	5	184	172	146	112	Pneumonie primitive atypique	492
123	240	152	210	89	207	248	201	147	Pneumonie autre ou sans précisions	493
68	120	99	126	77	128	239	151	149	Bronchite aiguë	500
98	204	89	84	91	177	322	245	164	Bronchite sans précisions	501
20	32	40	31	25	71	55	45	30	Bronchite chronique	502
330	561	643	937	921	933	1,109	961	1,203	Hypertrophie des amygdales et des végétations adénoïdes	510
19	25	15	14	10	32	47	30	20	Abcès de l'amygdale	511
2	-	1	10	6	2	4	4	2	Pharyngite et rhino-pharyngite chroniques	512
6	52	14	29	39	20	50	42	41	Sinusite chronique	513
6	5	18	21	47	60	61	52	67	Déviation de la cloison nasale	514
7	2	9	9	12	19	20	24	18	Polype des fosses nasales	515
1	1	1	2	2	3	2	1	5	Laryngite chronique	516
7	15	7	13	27	34	15	22	32	Autres maladies des voies respiratoires supérieures	517
1	2	3	1	2	1	1	2	1	Pleurésie purulente	518
11	44	20	27	18	19	53	40	26	Autres pleurésies	519
4	2	4	6	5	4	5	5	7	Pneumothorax spontané	520
1	4	1	1	2	3	2	2	2	Abcès du poumon	521
1	2	10	9	26	7	10	10	5	Congestion pulmonaire et congestion hypostatique	522
-	-	4	1	2	1	-	1	4	Pneumoconiose (professionnelle) due à la silice et aux silicates	523
-	-	-	-	-	-	-	-	-	Autres pneumoconioses spécifiées et fibrose pulmonaire, d'origine professionnelle.	524
2	3	5	8	4	14	7	10	7	Autres pneumonies interstitielles chroniques	525
12	12	16	11	10	30	31	23	16	Bronchiectasie	526
4	15	15	24	44	91	30	54	29	Autres maladies du poumon et de la plèvre	527
9	76	32	174	6	178	208	162	178	Carie dentaire	530

TABLE 4. Separations and Rates per 100,000 Population, by the Detailed List and Province, 1961 - Continued

ICD No.	Detailed list	Nfld.	P.E.I.	N.S.	N.B.	Qué.	Man.	Sask.	Alta. Alb.	B.C. C.-B.
		T.-N.	Î.P.-É.	N.-É.						
separations - séparations										
531	Abscesses of supporting structures of teeth	68	9	31	40	217	143	227	290	173
532	Other inflammatory diseases of supporting structures of teeth.	13	7	24	149	286	296	186	231	230
533	Disorders of occlusion, eruption, and tooth development	12	3	5	6	51	62	58	96	84
534	Toothache from unspecified cause	-	-	-	1	14	-	2	10	1
535	Other diseases of teeth and supporting structures	7	4	48	22	7,155	368	259	385	12
536	Stomatitis	45	13	47	73	231	75	119	169	146
537	Diseases of salivary glands	31	11	56	58	382	86	104	132	152
538	Other diseases of buccal cavity	18	3	60	44	324	247	86	164	87
539	Diseases of oesophagus	33	40	155	86	565	171	88	173	288
540	Ulcer of stomach	323	54	575	657	4,844	657	1,155	1,230	1,443
541	Ulcer of duodenum	335	200	1,094	1,003	7,023	1,128	1,780	2,294	2,545
542	Gastrojejunal ulcer	12	4	37	26	42	31	34	50	125
543	Gastritis and duodenitis	147	47	366	1,004	3,902	509	1,228	1,488	1,080
544	Disorders of function of stomach	71	19	109	372	3,936	216	495	824	391
545	Other diseases of stomach and duodenum	17	4	74	31	847	119	74	116	113
550	Acute appendicitis	805	221	1,697	1,471	10,063	1,773	2,054	2,331	2,555
551	Appendicitis, unqualified	260	66	379	335	2,555	619	871	1,586	568
552	Other appendicitis	54	87	419	399	3,477	285	734	691	673
553	Other diseases of appendix	32	3	52	47	198	92	66	125	120
560	Hernia of abdominal cavity without mention of obstruction	734	222	1,662	1,398	14,036	2,897	2,888	4,120	5,249
561	Hernia of abdominal cavity with obstruction	58	58	146	152	274	284	310	303	380
570	Intestinal obstruction without mention of hernia	110	54	422	286	1,629	635	712	850	1,164
571	Gastro-enteritis and colitis, except ulcerative, age 4 weeks and over.	593	328	1,780	2,079	9,973	3,480	4,003	5,655	4,805
572	Chronic enteritis and ulcerative colitis	111	51	421	390	2,226	533	664	757	1,079
573	Functional disorders of intestines	101	20	275	305	2,358	281	502	716	660
574	Anal fissure and fistula	118	17	224	171	1,233	256	264	458	582
575	Abscess of anal and rectal regions	58	26	157	115	896	220	214	285	311
576	Peritonitis	15	3	26	21	259	48	45	63	60
577	Peritoneal adhesion	37	4	87	96	773	45	131	105	150
578	Other diseases of intestines and peritoneum	72	40	285	185	1,688	362	244	561	622
580	Acute and subacute yellow atrophy of liver	1	-	15	21	84	17	14	26	29
581	Cirrhosis of liver	34	15	109	65	973	247	152	252	360
582	Suppurative hepatitis and liver abscess	-	-	-	4	11	2	2	5	3
583	Other diseases of liver	17	9	127	131	1,755	47	77	158	109
584	Cholelithiasis	238	163	904	977	10,030	2,102	2,303	2,404	2,655
585	Cholecystitis and cholangitis, without mention of calculi	148	105	608	755	3,702	1,036	1,902	2,227	1,401
586	Other diseases of gallbladder and biliary ducts	16	27	92	190	2,462	169	269	331	196
587	Diseases of pancreas	33	22	99	61	656	190	270	340	353
590	Acute nephritis	106	7	47	101	302	117	164	148	223
591	Nephritis with oedema, including nephrosis	25	9	34	32	201	73	62	103	81
592	Chronic nephritis	26	23	58	84	238	65	85	110	130
593	Nephritis not specified as acute or chronic	32	16	62	126	1,160	151	216	251	145
594	Other renal sclerosis	-	1	13	3	35	1	4	6	5
600	Infections of kidney	421	160	731	722	3,474	1,275	1,799	2,147	2,400
601	Hydronephrosis	35	6	86	75	715	82	164	178	284
602	Calculi of kidney and ureter	378	92	709	491	3,059	607	1,120	990	1,731
603	Other diseases of kidney and ureter	49	12	85	67	964	134	144	182	308
604	Calculi of other parts of urinary system	29	28	92	74	396	97	100	129	143
605	Cystitis	151	54	531	374	2,573	601	1,354	1,073	1,634
606	Other diseases of bladder	22	15	120	54	607	184	169	251	605
607	Urethritis (non-venereal)	22	4	27	27	198	37	38	75	265
608	Stricture of urethra	32	51	244	105	643	117	531	356	598
609	Other diseases of urethra	105	32	123	72	725	327	160	437	320
610	Hyperplasia of prostate	183	103	628	532	3,046	1,086	1,489	1,434	2,490
611	Prostatitis	12	4	142	97	443	55	259	181	383
612	Other diseases of prostate	3	1	11	5	72	13	12	26	19
613	Hydrocele	80	13	148	116	765	187	176	282	392
614	Orchitis and epididymitis	48	16	92	78	598	195	261	310	306
615	Redundant prepuce and phimosis	292	54	389	521	5,076	385	505	666	673
616	Sterility, male	1	-	1	1	11	12	-	6	7

TABLEAU 4. Séparations et taux pour 100,000 habitants, selon la liste détaillée et la province, 1961 — suite

Nfld. T.-N.	P.-É.I. Î.P.-É.	N.S. N.-É.	N.B.	Qué.	Man.	Sask.	Alta. Alb.	B.C. C.-B.	Liste détaillée	N° de rubrique
rates — taux										
15	9	4	7	4	16	25	22	11	11	531
3	7	3	25	5	32	20	17	14	14	532
3	3	1	1	1	7	6	7	5	5	533
—	—	—	—	—	—	—	1	—	—	534
2	4	7	4	136	40	28	29	1	1	535
10	12	6	12	4	8	13	13	9	9	536
7	11	8	10	7	9	11	10	9	9	537
4	3	8	7	6	27	9	12	5	5	538
7	38	21	14	11	19	10	13	16	16	539
71	52	78	110	92	71	127	92	89	89	540
73	191	148	168	134	122	196	172	156	156	541
3	4	5	4	1	3	4	4	8	8	542
32	45	50	168	74	55	135	112	66	66	543
16	18	15	62	75	23	54	62	24	24	544
4	4	10	5	16	13	8	9	7	7	545
176	211	230	246	191	192	226	175	157	157	550
57	63	51	56	49	67	96	119	35	35	551
12	83	57	67	66	31	81	52	41	41	552
7	3	7	8	4	10	7	9	7	7	553
160	212	226	234	267	314	295	309	322	322	560
13	55	20	25	5	31	34	23	23	23	561
24	52	57	48	31	69	78	64	71	71	570
130	314	242	348	190	378	440	425	295	295	571
24	49	57	65	42	58	73	57	66	66	572
22	19	37	51	45	30	55	54	41	41	573
26	16	30	29	23	28	29	34	36	36	574
13	25	21	19	17	24	24	21	19	19	575
3	3	4	4	5	5	5	5	4	4	576
8	4	12	16	15	5	14	8	9	9	577
16	38	39	31	32	39	27	42	38	38	578
—	—	2	4	2	2	2	2	2	2	580
7	14	15	11	19	27	17	19	22	22	581
—	—	—	1	—	—	—	—	—	—	582
4	9	17	22	33	5	8	12	7	7	583
52	156	123	163	191	228	253	180	163	163	584
32	100	82	126	70	112	209	167	86	86	585
3	26	12	32	47	18	30	25	12	12	586
7	21	13	10	12	21	30	26	22	22	587
23	7	6	17	6	13	18	11	14	14	590
5	9	5	5	4	8	7	8	5	5	591
6	22	8	14	5	7	9	8	8	8	592
7	15	8	21	22	16	24	19	9	9	593
—	1	2	1	1	—	—	—	—	—	594
92	153	99	121	66	138	198	161	147	147	600
8	6	12	13	14	9	18	13	17	17	601
83	88	96	82	58	66	123	74	106	106	602
11	11	12	11	18	15	16	14	19	19	603
6	27	12	12	8	11	11	10	9	9	604
33	52	72	63	49	65	149	81	100	100	605
5	14	16	9	12	20	19	19	37	37	606
5	4	4	5	4	4	4	6	16	16	607
7	49	33	18	12	13	58	27	37	37	608
23	31	17	12	14	35	18	33	20	20	609
78	193	168	176	116	232	318	208	300	300	610
5	8	38	32	17	12	55	26	46	46	611
1	2	3	2	3	3	3	4	2	2	612
34	24	40	38	29	40	38	41	47	47	613
20	30	25	26	23	42	56	45	37	37	614
124	101	104	172	193	82	108	100	81	81	615
—	—	—	—	—	3	—	1	1	1	616

TABLE 4. Separations and Rates per 100,000 Population, by the Detailed List and Province, 1961 - Continued

ICD No.	Detailed list	Nfld. T.-N.	P.E.I. Î.P.-É.	N.S. N.-É.	N.B.	Qué.	Man.	Sask.	Alta. Alb.	B.C. C.-E.
separations - séparations										
617	Other diseases of male genital organs.....	47	9	72	64	470	138	144	178	213
620	Chronic cystic disease of breast	86	22	257	238	1,151	427	445	440	688
621	Other diseases of breast	70	10	140	86	771	227	144	357	688
622	Acute salpingitis and oophoritis.....	16	1	25	32	104	49	48	65	103
623	Chronic salpingitis and oophoritis	10	—	7	8	65	10	17	18	26
624	Salpingitis and oophoritis, unqualified	22	5	56	42	1,025	88	112	148	91
625	Other diseases of ovary and Fallopian tube	29	8	96	104	418	145	177	266	432
626	Diseases of parametrium and pelvic peritoneum (female).....	88	43	334	305	681	236	258	655	592
630	Infective disease of uterus, vagina, and vulva.....	364	116	781	882	6,952	640	863	1,057	1,076
631	Uterovaginal prolapse.....	376	80	630	493	3,741	872	1,102	1,039	1,848
632	Malposition of uterus	30	10	45	98	505	96	235	241	319
633	Other diseases of uterus	135	36	139	218	2,924	280	516	497	860
634	Disorders of menstruation	540	125	1,383	789	5,784	1,723	2,184	3,163	3,553
635	Menopausal symptoms.....	40	4	32	72	474	125	253	335	73
636	Sterility, female.....	12	11	37	33	238	110	161	105	104
637	Other diseases of female genital organs.....	44	25	83	153	922	266	133	259	201
640	Pyelitis and pyelonephritis of pregnancy	74	7	78	52	303	139	163	219	221
641	Other infections of genito-urinary tract during pregnancy	20	4	43	19	213	42	71	66	55
642	Toxaemias of pregnancy.....	324	78	301	282	2,033	573	796	920	1,132
643	Placenta praevia	28	6	36	41	96	35	54	66	106
644	Other haemorrhage of pregnancy	98	9	55	54	356	151	137	157	200
645	Ectopic pregnancy.....	52	13	78	79	665	137	104	264	231
646	Anaemia of pregnancy.....	29	2	11	24	333	10	30	42	25
647	Pregnancy with malposition of foetus in uterus	16	1	6	8	6	19	49	29	16
648	Other complications arising from pregnancy	1,880	382	2,740	2,441	11,299	3,297	3,989	4,475	5,889
649	Pregnancy associated with other conditions.....	—	—	3	—	93	1	—	39	1
650	Abortion without mention of sepsis or toxaemia.....	1,326	342	1,937	1,884	14,966	2,694	2,674	4,731	4,863
651	Abortion with sepsis.....	15	—	61	35	133	119	54	123	309
652	Abortion with toxaemia, without mention of sepsis	—	—	2	1	10	2	2	4	2
660	Delivery without mention of complication	11,861	2,823	18,373	14,457	119,981	22,084	22,248	37,666	34,626
670	Delivery complicated by placenta praevia or antepartum haemorrhage.....	80	15	192	154	330	190	236	136	437
671	Delivery complicated by retained placenta	56	8	57	16	204	141	64	115	159
672	Delivery complicated by other postpartum haemorrhage.....	73	12	103	28	421	248	158	200	314
673	Delivery complicated by abnormality of bony pelvis	10	—	48	29	56	24	25	26	44
674	Delivery complicated by disproportion or malposition of foetus.....	236	—	448	208	237	268	213	90	877
675	Delivery complicated by prolonged labour of other origin.....	127	1	81	250	603	141	250	33	584
676	Delivery with laceration of perineum, without mention of other laceration.....	34	1	86	274	65	22	45	14	161
677	Delivery with other trauma.....	10	—	23	170	59	30	37	18	64
678	Delivery with other complications of childbirth	25	6	234	805	129	114	273	46	860
680	Puerperal urinary infection without other sepsis	2	—	—	3	68	6	6	3	8
681	Sepsis of childbirth and the puerperium.....	27	4	15	20	296	33	27	39	38
682	Puerperal phlebitis and thrombosis	3	1	4	4	136	3	2	1	3
683	Pyrexia of unknown origin during the puerperium.....	—	—	—	—	3	2	1	—	2
684	Puerperal pulmonary embolism	—	—	1	1	9	1	1	1	1
685	Puerperal eclampsia	1	—	—	1	155	2	—	3	—
686	Other forms of puerperal toxaemia	—	—	—	1	69	2	1	7	1
687	Cerebral haemorrhage in the puerperium	1	—	—	2	6	—	—	1	1
688	Other and unspecified complications of the puerperium	49	3	13	131	502	34	322	137	352
689	Mastitis and other disorders of lactation.....	46	—	1	1	26	21	104	50	50
690	Boil and carbuncle	75	23	146	152	1,435	239	442	516	478
691	Cellulitis of finger and toe	87	25	141	179	629	170	177	571	311
692	Other cellulitis and abscess without mention of lymphangitis.....	411	122	650	722	4,006	1,079	831	1,977	1,528
693	Other cellulitis and abscess with lymphangitis	53	21	42	36	237	83	52	138	75
694	Acute lymphadenitis	8	1	15	29	16	10	50	31	42
695	Impetigo	45	7	31	98	999	190	115	173	159
696	Infectious warts.....	22	7	53	76	256	52	105	179	136
697	Molluscum contagiosum	1	1	—	—	4	—	3	2	2

TABLEAU 4: Séparations et taux pour 100,000 habitants, selon la liste détaillée et la province, 1961 - suite

Nfld. T.-N.	P.E.I. Î.P.-É.	N.S. N.-É.	N.B.	Qué.	Man.	Sask.	Alta. Alb.	B.C. C.-B.	Liste détaillée	N° de rubrique
rates - taux										
20	17	19	21	18	29	31	26	26	Autres maladies des organes génitaux de l'homme.....	617
19	21	35	40	22	46	49	33	42	Maladie kystique du sein.....	620
15	10	19	14	15	25	16	27	42	Autres maladies du sein.....	621
7	2	7	11	4	11	11	10	13	Salpingite et ovarite aiguës.....	622
4	—	2	3	2	2	4	3	3	Salpingite et ovarite chroniques.....	623
10	10	15	14	39	19	25	23	11	Salpingite et ovarite sans précisions.....	624
13	16	26	35	16	32	40	41	54	Autres maladies de l'ovaire et des trompes.....	625
39	84	92	103	26	52	58	102	74	Maladies du paramètre et du péritoine pelvien de la femme.....	626
163	226	215	298	265	141	196	164	135	Maladies infectieuses de l'utérus, du vagin et de la vulve.....	630
169	156	174	167	142	192	250	162	231	Prolapsus génital.....	631
13	19	12	33	19	21	53	38	40	Déviations de l'utérus.....	632
61	70	38	74	111	62	117	77	108	Autres maladies de l'utérus.....	633
242	244	381	267	220	380	495	492	444	Troubles de la menstruation.....	634
18	8	9	24	18	28	57	52	9	Troubles de la ménopause.....	635
5	21	10	11	9	24	36	16	13	Stérilité féminine.....	636
20	49	23	52	35	59	30	40	25	Autres maladies des organes génitaux de la femme.....	637
33	14	21	18	12	31	37	34	28	Pyélite et pyélonéphrite gravidiques.....	640
9	8	12	6	8	9	16	10	7	Autres infections de l'appareil génito-urinaire au cours de la gestation.....	641
145	152	83	95	77	126	180	143	142	Toxémies gravidiques.....	642
13	12	10	14	4	8	12	10	13	Placenta praevia.....	643
44	18	15	18	14	33	31	24	25	Autres hémorragies gravidiques.....	644
23	25	21	27	25	30	24	41	29	Grossesse ectopique.....	645
13	4	3	8	13	2	7	7	3	Anémie gravidique.....	646
7	2	2	3	—	4	11	5	2	Grossesse avec position anormale du fœtus dans l'utérus.....	647
754	745	755	826	430	727	904	696	736	Autres états pathologiques résultant de la grossesse.....	648
—	—	1	—	4	—	—	6	—	Grossesse associée à d'autres affections.....	649
595	687	534	638	570	594	606	736	610	Avortement, sans mention d'infection ni de toxémie.....	650
7	—	17	12	5	26	12	19	39	Avortement avec infection.....	651
—	—	1	—	—	—	—	1	—	Avortement avec toxémie, sans mention d'infection.....	652
5,321	5,503	5,064	4,892	4,567	4,873	5,043	5,861	4,328	Accouchement, sans mention de complications.....	660
36	29	53	52	13	42	53	21	55	Accouchement compliqué de placenta praevia ou d'hémorragie ante-partum.....	670
25	16	16	5	8	31	15	18	20	Accouchement compliqué de rétention placentaire.....	671
33	23	28	9	16	55	36	31	39	Accouchement compliqué d'autres hémorragies post-partum.....	672
4	—	13	10	2	5	6	4	6	Accouchement dystocique par anomalie du bassin.....	673
106	—	123	70	9	59	48	14	110	Accouchement dystocique par disproportion ou position anormale du fœtus.....	674
57	2	22	85	23	31	57	5	73	Accouchement dystocique par prolongation du travail d'autre origine.....	675
15	2	24	93	2	5	10	2	20	Accouchement avec déchirure du périnée, sans mention d'autre déchirure.....	676
4	—	6	58	2	7	8	3	8	Accouchement avec d'autres traumatismes.....	677
11	12	64	272	5	25	62	7	108	Accouchement avec d'autres complications.....	678
1	—	—	1	3	1	1	—	1	Infection urinaire post-partum, sans autre infection.....	680
12	8	4	7	11	7	6	6	5	Infection pendant l'accouchement ou les suites de couches.....	681
1	2	1	1	5	1	—	—	—	Phlébite et thrombo-phlébite post-partum.....	682
—	—	—	—	—	—	—	—	—	Pyrexie d'origine inconnue pendant les suites de couches.....	683
—	—	—	—	—	—	—	—	—	Embolie pulmonaire post-partum.....	684
—	—	—	—	6	—	—	—	—	Éclampsie post-partum.....	685
—	—	—	—	3	—	—	1	—	Autres formes de toxémie des suites de couches.....	686
—	—	—	1	—	—	—	—	—	Hémorragie cérébrale pendant les suites de couches.....	687
22	6	4	44	19	8	73	21	44	Complications des suites de couches, autres ou sans précisions.....	688
21	—	—	—	1	5	24	8	6	Mastite et autres troubles de la lactation.....	689
16	22	20	25	27	26	49	39	29	Furoncle et anthrax.....	690
19	24	19	30	12	18	19	43	19	Parasites des doigts et des orteils.....	691
90	117	88	121	76	117	91	148	94	Autres phlegmons et abcès, sans mention de lymphangite.....	692
12	20	6	6	5	9	6	10	5	Autres phlegmons et abcès, avec lymphangite.....	693
2	1	2	5	—	1	5	2	3	Lymphadénite aiguë.....	694
10	7	4	16	19	21	13	13	10	Impétigo.....	695
5	7	7	13	5	6	12	13	8	Verrue.....	696
—	1	—	—	—	—	—	—	—	Molluscum contagiosum.....	697

TABLE 4: Separations and Rates per 100,000 Population, by the Detailed List and Province, 1961 - Continued

ICD No.	Detailed list	Nfld.	P.E.I.	N.S.	N.B.	Qué.	Man.	Sask.	Alta.	B.C.
		T.-N.	Î.P.-É.	N.-É.					Alb.	C.-B.
separations - séparations										
698	Other local infections of skin and subcutaneous tissue	87	31	227	204	1,885	279	153	690	269
700	Seborrhoeic dermatitis	18	2	41	16	90	16	13	25	35
701	Eczema	92	33	123	173	1,381	197	327	334	250
702	Occupational dermatitis	1	-	1	4	3	-	-	3	12
703	Other dermatitis	102	48	349	156	1,912	469	543	524	475
704	Pemphigus	4	-	9	11	64	7	12	16	21
705	Erythematous conditions	29	21	49	68	481	110	105	113	188
706	Psoriasis and similar disorders	22	9	57	50	333	22	59	72	74
707	Lichen planus	-	-	1	1	32	1	4	3	6
708	Pruritus and related conditions	12	1	70	50	285	100	114	148	201
709	Corns and callosities	4	2	14	22	202	38	32	68	36
710	Other hypertrophic and atrophic conditions of skin	12	9	81	28	423	60	44	97	129
711	Other dermatoses	2	2	17	6	132	14	8	17	16
712	Diseases of nail	114	23	155	299	2,654	331	353	552	394
713	Diseases of hair and hair follicles	3	-	7	10	139	7	19	25	22
714	Diseases of sweat and sebaceous glands	29	7	63	176	1,314	104	94	199	104
715	Chronic ulcer of skin	32	25	106	60	472	213	129	239	237
716	Other diseases of skin	31	4	76	51	871	192	143	231	276
720	Acute arthritis due to pyogenic organisms	36	8	66	57	100	118	191	173	160
721	Acute non-pyogenic arthritis	5	-	1	-	7	-	-	-	5
722	Rheumatoid arthritis and allied conditions	80	30	333	259	1,244	519	673	698	618
723	Osteo-arthritis (arthrosis) and allied conditions	70	60	421	400	2,564	581	1,115	1,360	803
724	Other specified forms of arthritis	8	3	38	42	282	47	65	148	76
725	Arthritis, unspecified	28	22	223	309	2,170	338	607	1,049	341
726	Muscular rheumatism	52	35	161	297	1,706	428	674	894	535
727	Rheumatism, unspecified	17	5	12	36	278	25	53	91	18
730	Osteomyelitis and periostitis	136	33	202	180	1,292	258	252	405	446
731	Osteitis deformans	5	2	15	4	122	16	19	34	38
732	Osteochondrosis	72	14	75	65	442	58	111	182	168
733	Other diseases of bone	39	11	115	82	1,220	141	143	295	254
734	Internal derangement of knee joint	8	10	45	111	200	156	204	67	399
735	Displacement of intervertebral disc	284	180	684	423	3,452	1,143	1,175	1,560	2,529
736	Affection of sacro-iliac joint	4	1	46	93	64	15	215	92	85
737	Ankylosis of joint	8	1	26	15	159	7	4	44	22
738	Other diseases of joint	58	6	74	86	1,039	203	188	443	333
740	Bunion	7	2	25	17	41	149	110	176	169
741	Synovitis, bursitis, and tenosynovitis without mention of occupational origin	125	34	251	268	2,656	499	547	965	965
742	Synovitis, bursitis, and tenosynovitis of occupational origin	1	-	3	-	18	5	2	14	2
743	Infective myositis and other inflammatory diseases of tendon and fascia	2	-	1	3	32	12	8	19	6
744	Other diseases of muscle, tendon, and fascia	41	8	141	67	1,059	126	126	215	322
745	Curvature of spine	16	7	46	37	459	52	82	88	43
746	Flat foot	4	-	6	3	42	7	6	13	14
747	Hallux valgus and varus	18	13	45	33	380	102	75	132	284
748	Clubfoot	51	11	96	57	641	61	85	194	157
749	Other deformities	21	11	62	57	346	163	118	233	282
750	Monstrosity	2	-	-	1	9	-	-	2	-
751	Spina bifida and meningocele	38	7	40	52	286	25	20	47	39
752	Congenital hydrocephalus	23	-	7	17	42	10	41	28	22
753	Other congenital malformations of nervous system and sense organs	33	3	43	43	489	167	143	307	280
754	Congenital malformations of circulatory system	123	16	200	190	1,315	307	271	338	650
755	Cleft palate and harelip	70	3	70	56	394	88	107	142	156
756	Congenital malformations of digestive system	79	25	153	182	1,079	118	175	214	273
757	Congenital malformations of genito-urinary system	98	15	226	164	1,114	204	247	453	755
758	Congenital malformations of bone and joint	50	23	143	9	759	178	178	325	441
759	Other and unspecified congenital malformations, not elsewhere classified	51	8	124	90	894	119	121	184	206
760	Intracranial and spinal injury at birth	31	2	3	14	70	4	7	7	5

TABLEAU 4: Séparations et taux pour 100,000 habitants, selon la liste détaillée et la province, 1961 - suite

N°ld. T.-N.	P.E.I. Î.P.-É.	N.S. N.-É.	N.B.	Qué.	Man.	Sask.	Alta. Alb.	B.C. C.-B.	Liste détaillée	N° de rubrique
rates - taux										
19	30	31	34	36	30	17	52	17	Autres infections locales de la peau et du tissu cellulaire sous-cutané	698
4	2	6	3	2	2	1	2	2	Eczéma séborrhéique	700
20	32	17	29	26	21	36	25	15	Eczéma	701
-	-	-	1	-	-	-	-	1	Dermatoses professionnelles	702
22	46	47	26	36	51	60	39	29	Autres dermatites	703
1	-	1	2	1	1	1	1	1	Pemphigus et autres dermatoses bulleuses	704
6	20	7	11	9	12	12	8	12	Affections érythémateuses	705
5	9	8	8	6	2	6	5	5	Psoriasis et troubles similaires	706
-	-	-	-	1	-	-	-	-	Lichen plan	707
3	1	9	8	5	11	13	11	12	Prurit et affections apparentées	708
1	2	2	4	4	4	4	5	2	Cors et callosités	709
3	9	11	5	8	7	5	7	8	Autres affections hypertrophiques et atrophiques de la peau.	710
-	2	2	1	3	2	1	1	1	Autres dermatoses	711
25	22	21	50	50	36	39	41	24	Maladies des ongles	712
1	-	1	2	3	1	2	2	1	Maladies des poils et des follicules pileux	713
6	7	9	29	25	11	10	15	6	Maladies des glandes sudoripares et sébacées	714
7	24	14	10	9	23	14	18	15	Ulcérations chroniques de la peau	715
7	4	10	9	17	21	16	17	17	Autres maladies de la peau	716
8	8	9	10	2	13	21	13	10	Arthrite aiguë provoquée par des microbes pyogènes	720
1	-	-	-	-	-	-	-	-	Arthrite aiguë provoquée par des microbes non pyogènes	721
17	29	45	43	24	56	74	52	38	Arthrite rhumatoïde et affections apparentées	722
15	57	57	67	49	63	123	102	49	Ostéo-arthrite (arthrose) et affections apparentées	723
2	3	5	7	5	5	7	11	5	Autres formes spécifiées d'arthrite	724
6	21	30	52	41	37	67	79	21	Arthrite sans précisions	725
11	33	22	50	32	46	74	67	33	Rhumatisme musculaire	726
4	5	2	6	5	3	6	7	1	Rhumatisme sans précisions	727
30	32	27	30	25	28	28	30	27	Ostéomyélite et périostite	730
1	2	2	1	2	2	2	3	2	Ostéite déformante	731
16	13	10	11	8	6	12	14	10	Ostéochondrite	732
9	11	16	14	23	15	16	22	16	Autres maladies des os	733
2	10	6	19	4	17	22	5	24	Affection intra-articulaire du genou	734
62	172	93	71	66	124	129	117	155	Affection du disque intervertébral	735
1	1	6	16	1	2	24	7	5	Affection de l'articulation sacro-iliaque	736
2	1	4	3	3	1	-	3	1	Ankylose articulaire	737
13	6	10	14	20	22	21	33	20	Autres maladies des articulations	738
2	2	3	3	1	16	12	13	10	Oignon	740
27	33	34	45	51	54	60	72	59	Synovite, bursite et ténosynovite, sans mention d'origine professionnelle.	741
-	-	-	-	-	1	-	1	-	Synovite, bursite et ténosynovite, d'origine professionnelle.	742
-	-	-	1	1	1	1	1	-	Myosite infectieuse et autres maladies inflammatoires des tendons et des aponévroses.	743
9	8	19	11	20	14	14	16	20	Autres maladies des muscles, des tendons et des aponévroses.	744
3	7	6	6	9	6	9	7	3	Déformations du rachis	745
1	-	1	1	1	1	1	1	1	Pied plat	746
4	12	6	6	7	11	8	10	17	Hallux valgus et varus	747
11	11	13	10	12	7	9	15	10	Pied bot	748
5	11	8	10	7	18	13	17	17	Autres difformités ostéo-musculaires	749
-	-	-	-	-	-	-	-	-	Monstruosité	750
8	7	5	9	5	3	2	4	2	Spina bifida et méningocèle	751
5	-	1	3	1	1	5	2	1	Hydrocéphalie congénitale	752
7	3	6	7	9	18	16	23	17	Autres malformations congénitales du système nerveux et des organes des sens.	753
27	15	27	32	25	33	30	25	40	Malformations congénitales de l'appareil circulatoire	754
15	3	9	9	7	10	12	11	10	Fissure du palais et bec-de-lièvre	755
17	24	21	30	21	13	19	16	17	Malformations congénitales de l'appareil digestif	756
21	14	31	27	21	22	27	34	46	Malformations congénitales de l'appareil génito-urinaire	757
11	22	19	2	14	19	20	24	27	Malformations congénitales des os et des articulations	758
11	8	17	15	17	13	13	14	13	Malformations congénitales autres ou sans précisions, et non classées ailleurs.	759
7	2	-	2	1	-	1	1	-	Lésions intracrâniennes ou rachidiennes obstétricales	760

TABLE 4. Separations and Rates per 100,000 Population, by the Detailed List and Province, 1961 - Continued

ICD No.	Detailed list	Nfld. T.-N.	P.E.I. Î.P.-É.	N.S. N.-É.	N.B.	Qué.	Man.	Sask.	Alta. Alb.	B.C. C.-B.
separations - séparations										
761	Other birth injury	28	20	9	42	245	16	21	18	8
762	Postnatal asphyxia and atelectasis	68	14	9	36	353	6	12	21	17
763	Pneumonia of newborn	46	6	27	42	176	2	31	23	23
764	Diarrhoea of newborn	38	56	108	148	707	9	75	218	91
765	Ophthalmia neonatorum	4	-	3	18	69	1	9	3	5
766	Pemphigus neonatorum	2	-	3	4	164	-	8	4	3
767	Umbilical sepsis	5	2	3	4	32	2	7	8	6
768	Other sepsis of newborn	13	-	1	4	55	-	3	3	4
769	Neonatal disorders arising from certain diseases of the mother during pregnancy.	8	-	-	2	23	-	-	1	-
770	Haemolytic disease of newborn (erythroblastosis)	62	18	57	92	597	6	44	27	50
771	Haemorrhagic disease of newborn	11	2	4	12	76	7	12	8	6
772	Nutritional maladjustment	252	80	162	590	908	135	1,414	361	384
773	Ill-defined diseases peculiar to early infancy	94	40	60	76	567	41	43	82	63
774	Immaturity with mention of any other subsidiary condition	1	-	-	22	6	-	-	5	-
775	Immaturity subsidiary to some other cause	-	-	-	-	2	-	1	-	-
776	Immaturity, unqualified	433	66	12	808	253	4	16	280	11
780	Certain symptoms referable to nervous system and special senses.	71	45	288	129	1,264	464	261	504	365
781	Other symptoms referable to nervous system and special senses.	5	-	14	5	279	88	17	44	35
782	Symptoms referable to cardiovascular and lymphatic system.	36	33	283	121	1,187	440	520	709	180
783	Symptoms referable to respiratory system	72	41	318	181	1,589	568	425	883	491
784	Symptoms referable to upper gastro-intestinal tract	48	23	151	120	1,393	189	157	395	160
785	Symptoms referable to abdomen and lower gastro-intestinal tract.	185	63	424	285	1,935	1,580	1,333	1,451	1,065
786	Symptoms referable to genito-urinary system	138	38	355	193	1,242	642	246	839	193
787	Symptoms referable to limbs and back	19	7	87	59	754	178	118	283	108
788	Other general symptoms	101	33	134	97	1,022	408	324	443	306
789	Abnormal urinary constituents of unspecified cause	37	26	111	75	546	192	183	267	207
790	Nervousness and debility	4	5	55	87	2,315	349	126	418	22
791	Headache	10	4	106	48	523	120	112	207	79
792	Uraemia	1	11	51	22	374	18	40	55	2
793	Observation, without need for further medical care	225	3	214	3	571	74	13	970	161
794	Senility without mention of psychosis	6	1	11	6	137	40	68	185	10
795	Ill-defined and unknown causes of morbidity and mortality	43	6	78	127	2,984	42	350	196	13
N800	Fracture of vault of skull	26	3	30	15	189	12	39	39	95
N801	Fracture of base of skull	21	4	31	24	126	30	29	56	93
N802	Fracture of face bones	78	36	226	208	1,808	258	428	677	773
N803	Other and unqualified skull fractures	70	18	157	95	814	146	119	185	325
N804	Multiple fractures involving skull or face with other bones	1	3	48	57	78	73	69	80	199
N805	Fracture and fracture dislocation of vertebral column without mention of spinal cord lesion.	64	52	223	146	929	201	280	327	619
N806	Fracture and fracture dislocation of vertebral column with spinal cord lesion.	5	4	30	8	41	38	27	16	55
N807	Fracture of rib(s), sternum, and larynx	45	47	167	134	1,273	287	428	464	455
N808	Fracture of pelvis	32	20	81	53	637	115	99	147	225
N809	Multiple and ill-defined fractures of trunk	-	8	56	54	91	84	85	80	224
N810	Fracture of clavicle	39	20	97	94	895	134	237	279	209
N811	Fracture of scapula	12	3	11	9	92	13	14	35	48
N812	Fracture of humerus	149	53	255	251	1,933	434	492	640	721
N813	Fracture of radius and ulna	290	87	563	388	2,561	970	1,010	1,655	1,685
N814	Fracture of carpal bone(s)	13	24	49	61	737	64	118	213	143
N815	Fracture of metacarpal bone(s)	19	11	38	46	379	63	72	163	130
N816	Fracture of one or more phalanges of hand	53	9	80	59	532	99	181	295	270
N817	Multiple fractures of hand bones	-	1	1	1	6	5	4	5	4
N818	Other, multiple, and ill-defined fractures of upper limb	6	13	57	44	73	49	91	156	86
N819	Multiple fractures involving both upper limbs, and upper limb with rib(s) and sternum.	1	2	32	25	85	47	44	55	100

TABLEAU 4. Séparations et taux pour 100,000 habitants, selon la liste détaillée et la province, 1961 - suite

Nfld. T.-N.	P.E.I. Î.P.-É.	N.S. N.-É.	N.B.	Qué.	Man.	Sask.	Alta. Alb.	B.C. C.-B.	Liste détaillée	N° de rubrique
rates - taux										
6	19	1	7	5	2	2	1	-	Autres traumatismes obstétricaux de l'enfant	761
15	13	1	6	7	1	1	2	1	Asphyxie et atélectasie post-natales	762
10	6	4	7	3	-	3	2	1	Pneumonie du nouveau-né	763
8	54	15	25	13	1	8	16	6	Diarrhée du nouveau-né	764
1	-	-	3	1	-	1	-	-	Ophthalmie du nouveau-né	765
-	-	-	1	3	-	1	-	-	Pemphigus du nouveau-né	766
1	2	-	1	1	-	1	1	-	Infection ombilicale	767
3	-	-	1	1	-	-	-	-	Autres infections du nouveau-né	768
2	-	-	-	-	-	-	-	-	Affection du nouveau-né due à certaines maladies de la mère pendant la grossesse.	769
14	17	8	15	11	1	5	2	3	Maladie hémolytique du nouveau-né (érythroblastose)	770
2	2	1	2	1	1	1	1	-	Maladie hémorragique du nouveau-né	771
55	76	22	99	17	15	155	27	24	Déséquilibre alimentaire	772
21	38	8	13	11	4	5	6	4	Maladies mal définies particulières à la première enfance	773
-	-	-	4	-	-	-	-	-	Débilité congénitale, avec mention de toute autre affection associée.	774
-	-	-	-	-	-	-	-	-	Débilité congénitale associée à quelque autre affection ...	775
95	63	2	135	5	-	2	21	1	Débilité congénitale sans précisions	776
16	43	39	22	24	50	29	38	22	Certains symptômes relatifs au système nerveux et aux organes des sens.	780
1	-	2	1	5	10	2	3	2	Autres symptômes relatifs au système nerveux et aux organes des sens.	781
8	32	38	20	23	48	57	53	11	Symptômes relatifs à l'appareil cardio-vasculaire et au système lymphatique.	782
16	39	43	30	30	62	47	65	30	Symptômes relatifs à l'appareil respiratoire	783
10	22	20	20	26	21	17	30	10	Symptômes relatifs à la partie supérieure du tube digestif	784
40	60	58	48	37	171	146	109	67	Symptômes relatifs à l'abdomen et à la partie inférieure du tube digestif.	785
30	36	48	32	24	70	27	63	12	Symptômes relatifs à l'appareil génito-urinaire	786
4	7	12	10	14	19	13	21	7	Symptômes relatifs aux membres et au dos	787
22	32	18	16	19	44	36	33	19	Autres symptômes généraux	788
8	25	15	13	10	21	20	20	13	Contenu urinaire anormal de cause non précisée	789
1	5	7	15	44	38	14	31	1	Nervosité et débilité	790
2	4	14	8	10	13	12	16	5	Céphalée	791
-	11	7	4	7	2	4	4	-	Urémie	792
49	3	29	1	11	8	1	73	10	Mise en observation, sans besoin d'autres soins médicaux	793
1	1	1	1	3	4	7	14	1	Sénilité, sans mention de psychose	794
9	6	11	21	57	5	38	15	1	Causes mal définies ou inconnues de morbidité ou de mortalité.	795
6	3	4	3	4	1	4	3	6	Fracture de la voûte du crâne	N800
5	4	4	4	2	3	3	4	6	Fracture de la base du crâne	N801
17	34	31	35	34	28	47	51	47	Fracture des os de la face	N802
15	17	21	16	15	16	13	14	20	Fractures du crâne autres ou non précisées	N803
-	3	7	10	1	8	8	6	12	Fractures multiples du crâne ou de la face, avec fractures d'autres os.	N804
14	50	30	24	18	22	31	25	38	Fracture, et luxation avec fracture, de la colonne vertébrale, sans mention de lésion médullaire.	N805
1	4	4	1	1	4	3	1	3	Fracture, et luxation avec fracture, de la colonne vertébrale, avec lésion médullaire.	N806
10	45	23	22	24	31	47	35	28	Fracture de côtes, du sternum et du larynx	N807
7	19	11	9	12	12	11	11	14	Fracture du bassin	N808
-	8	8	9	2	9	9	6	14	Fractures du tronc multiples ou mal définies	N809
9	19	13	16	17	15	26	21	13	Fracture de la clavicule	N810
3	3	1	2	2	1	2	3	3	Fracture de l'omoplate	N811
33	51	35	42	37	47	54	48	44	Fracture de l'humérus	N812
63	83	76	65	49	105	111	124	103	Fracture du radius et du cubitus	N813
3	23	7	10	14	7	13	16	9	Fracture du carpe	N814
4	11	5	8	7	7	8	12	8	Fracture des métacarpiens	N815
12	9	11	10	10	11	20	22	17	Fracture d'une ou de plusieurs phalanges de la main	N816
-	1	-	-	-	1	-	-	-	Fractures multiples des os de la main	N817
1	12	8	7	1	5	10	12	5	Fractures du membre supérieur, autres, multiples ou mal définies.	N818
-	2	4	4	2	5	5	4	6	Fractures multiples intéressant: les deux membres supérieurs; l'un ou les deux membres supérieurs et les côtes ou le sternum.	N819

TABLE 4. Separations and Rates per 100,000 Population, by the Detailed List and Province, 1961 - Continued

ICD No.	Detailed list	Nfld. T.-N.	P.E.I. Î.P.-É.	N.S. N.-É.	N.B.	Qué.	Man.	Sask.	Alta. Alb.	B.C. C.-B.
		separations - séparations								
N820	Fracture of neck of femur	174	64	308	193	1,258	596	545	556	1,040
N821	Fracture of other and unspecified parts of femur	97	53	295	164	1,794	258	192	355	459
N822	Fracture of patella	26	12	50	43	389	55	75	113	155
N823	Fracture of tibia and fibula	244	74	403	276	2,935	553	576	916	1,206
N824	Fracture of ankle	110	47	241	168	1,390	344	404	616	618
N825	Fracture of one or more tarsal and metatarsal bones	48	9	86	60	645	138	151	288	251
N826	Fracture of one or more phalanges of foot	23	-	24	19	175	22	28	90	91
N827	Other, multiple, and ill-defined fractures of lower limb	4	8	41	28	182	60	48	96	106
N828	Multiple fractures involving both lower limbs, lower with upper limb, and lower limb(s) with rib(s) and sternum.	1	10	67	55	202	90	61	109	199
N829	Fracture of unspecified bones	1	1	3	1	201	4	4	29	2
N830	Dislocation of jaw	-	-	2	3	38	3	7	16	6
N831	Dislocation of shoulder	32	23	84	61	571	158	188	322	278
N832	Dislocation of elbow	20	6	27	17	168	51	51	104	78
N833	Dislocation of wrist	-	1	2	2	19	7	5	19	12
N834	Dislocation of finger	6	6	12	15	87	14	21	35	34
N835	Dislocation of hip	10	1	9	10	121	16	10	28	19
N836	Dislocation of knee	79	6	72	78	1,366	142	84	622	86
N837	Dislocation of ankle	4	2	3	4	29	7	12	14	19
N838	Dislocation of foot	3	-	2	3	49	7	5	12	12
N839	Other, multiple, and ill-defined dislocations	8	2	124	66	153	27	37	78	45
N840	Sprains and strains of shoulder and upper arm	8	-	13	16	53	32	53	79	67
N841	Sprains and strains of elbow and forearm	5	-	-	10	23	10	16	34	16
N842	Sprains and strains of wrist and hand	7	2	11	11	49	30	20	221	35
N843	Sprains and strains of hip and thigh	7	2	12	7	52	27	36	54	33
N844	Sprains and strains of knee and leg	26	3	101	34	184	140	166	243	594
N845	Sprains and strains of ankle and foot	42	2	51	48	319	123	211	416	200
N846	Sprains and strains of sacro-iliac region	29	13	42	55	356	197	135	570	201
N847	Sprains and strains of other and unspecified parts of back	34	18	103	51	236	249	272	1,000	758
N848	Other and ill-defined sprains and strains	9	1	63	35	109	56	59	148	81
N850	Open wound of scalp	50	12	131	139	453	215	157	312	433
N851	Contusion and haematoma of scalp	13	2	35	72	139	81	90	74	150
N852	Concussion	171	91	559	434	2,123	805	701	902	1,575
N853	Cerebral laceration and contusion	13	1	18	42	131	29	21	55	56
N854	Subarachnoid, subdural, and extradural haemorrhage following injury (without mention of cerebral laceration or contusion).	4	1	9	5	27	19	19	16	82
N855	Other and unspecified intracranial haemorrhage following injury (without mention of cerebral laceration or contusion).	9	2	7	12	80	13	13	18	15
N856	Head injury of other and unspecified nature	87	25	222	59	1,518	234	185	546	353
N860	Traumatic pneumothorax and haemothorax	10	-	21	32	55	21	6	36	35
N861	Injury to heart and lung	3	-	9	1	12	1	10	6	25
N862	Injury to other and unspecified intrathoracic organs	6	1	6	13	48	14	11	40	51
N863	Injury to gastro-intestinal tract	6	2	11	14	47	19	12	21	47
N864	Injury to liver	7	1	5	1	38	6	7	17	17
N865	Injury to spleen	8	2	19	13	42	10	10	27	37
N866	Injury to kidney	15	1	15	41	110	36	36	70	98
N867	Injury to pelvic organs	4	1	5	8	61	13	12	20	43
N868	Injury to other and unspecified intra-abdominal organs	6	-	9	12	31	9	10	20	21
N869	Internal injury, unspecified or involving intrathoracic with intra-abdominal organs.	4	3	7	18	38	11	22	10	15
N870	Open wound of eye and orbit	70	9	110	110	318	113	148	152	209
N871	Enucleation of eye	1	1	3	1	8	-	-	5	1
N872	Open wound of ear	3	-	11	11	76	11	34	36	48

TABLEAU 4. Séparations et taux pour 100,000 habitants, selon la liste détaillée et la province, 1961 — suite

Nfld. T.-N.	P.E.I. Î.P.-É.	N.S. N.-É.	N.B.	Qué.	Man.	Sask.	Alta. Alb.	B.C. C.-B.	Liste détaillée	N° de rubrique
rates — taux										
38	61	42	32	24	65	60	42	64	Fracture du col du fémur.....	N820
21	51	40	27	34	28	21	27	28	Fracture de parties autres ou non précisées du fémur.....	N821
6	11	7	7	7	6	8	8	10	Fracture de la rotule.....	N822
53	71	55	46	56	60	63	69	74	Fracture du tibia et du péroné.....	N823
24	45	33	28	26	37	44	46	38	Fracture de la cheville.....	N824
10	9	12	10	12	15	17	20	15	Fracture d'un ou de plusieurs os du tarse et du métatarse.....	N825
5	—	3	3	3	2	3	7	6	Fracture d'une ou de plusieurs phalanges du pied.....	N826
1	8	6	5	3	7	5	7	7	Fractures du membre inférieur, autres, multiples ou mal définies.	N827
—	10	9	9	4	10	7	8	12	Fractures multiples intéressant: les deux membres inférieurs; l'un ou les deux membres inférieurs et supérieurs; l'un ou les deux membres inférieurs et les côtes ou le sternum.	N828
—	1	—	—	4	—	—	2	—	Fracture d'os non précisés.....	N829
—	—	—	1	1	—	1	1	—	Luxation temporo-maxillaire.....	N830
7	22	11	10	11	17	21	24	17	Luxation de l'épaule.....	N831
4	6	4	3	3	6	6	8	5	Luxation du coude.....	N832
—	1	—	—	—	1	1	1	1	Luxation du poignet.....	N833
1	6	2	3	2	2	2	3	2	Luxation des doigts.....	N834
2	1	1	2	2	2	1	2	1	Luxation de la hanche.....	N835
17	6	10	13	26	15	9	47	5	Luxation du genou.....	N836
1	2	—	1	1	1	1	1	1	Luxation de la cheville.....	N837
1	—	—	1	1	1	1	1	1	Luxation du pied.....	N838
2	2	17	11	3	3	4	6	3	Luxations autres, multiples ou mal définies.....	N839
2	—	2	3	1	3	6	6	4	Entorse et foulure de l'épaule et du bras.....	N840
1	—	—	2	—	1	2	3	1	Entorse et foulure du coude et de l'avant-bras.....	N841
2	2	1	2	1	3	2	17	2	Entorse et foulure du poignet et de la main.....	N842
2	2	2	1	1	3	4	4	2	Entorse et foulure de la hanche et de la cuisse.....	N843
6	3	14	6	3	15	18	18	36	Entorse et foulure du genou et de la jambe.....	N844
9	2	7	8	6	13	23	31	12	Entorse et foulure de la cheville et du pied.....	N845
6	12	6	9	7	21	15	43	12	Entorse et foulure de la région sacro-iliaque.....	N846
7	17	14	9	4	27	30	75	47	Entorses et foulures de parties du dos autres ou non précisées.	N847
2	1	9	6	2	6	6	11	5	Entorses et foulures autres ou mal définies.....	N848
11	11	18	23	9	23	17	23	27	Plaie du cuir chevelu.....	N850
3	2	5	12	3	9	10	6	9	Contusion et hématome du cuir chevelu.....	N851
37	87	76	73	40	87	77	68	97	Commotion cérébrale.....	N852
3	1	2	7	2	3	2	4	3	Déchirure et contusion cérébrales.....	N853
1	1	1	1	1	2	2	1	5	Hémorragies sous-arachnoïdienne, sous-durale et extradurale traumatiques (sans mention de déchirure ou de contusion cérébrale).	N854
2	2	1	2	2	1	1	1	1	Hémorragies intra-crâniennes traumatiques, autres ou sans précisions (sans mention de déchirure ou de contusion cérébrale).	N855
19	24	30	10	29	25	20	41	22	Traumatisme de la tête, de nature autre ou non précisée.....	N856
2	—	3	5	1	2	1	3	2	Pneumothorax et hémithorax traumatiques.....	N860
1	—	1	—	—	—	1	—	2	Traumatisme du coeur et du poumon.....	N861
1	1	1	2	1	2	1	3	3	Traumatisme d'organes intra-thoraciques autres ou non précisés.	N862
1	2	1	2	1	2	1	2	3	Traumatisme du tube digestif.....	N863
2	1	1	—	1	1	1	1	1	Traumatisme du foie.....	N864
2	2	3	2	1	1	1	2	2	Traumatisme de la rate.....	N865
3	1	2	7	2	4	4	5	6	Traumatisme du rein.....	N866
1	1	1	1	1	1	1	2	3	Traumatisme des organes pelviens.....	N867
1	—	1	2	1	1	1	2	1	Traumatisme des organes intra-abdominaux autres ou non précisés.	N868
1	3	1	3	1	1	2	1	1	Traumatisme interne non précisé ou intéressant à la fois des organes intra-thoraciques et des organes intra-abdominaux.	N869
15	9	15	18	6	12	16	11	13	Plaie de l'oeil et de l'orbite.....	N870
—	1	—	—	—	—	—	—	—	Énucléation de l'oeil.....	N871
1	—	1	2	1	1	4	3	3	Plaie de l'oreille.....	N872

TABLE 4. Separations and Rates per 100,000 Population, by the Detailed List and Province, 1961 - Continued

ICD No.	Detailed list	Nfld.	P.E.I.	N.S.	N.B.	Qué.	Man.	Sask.	Alta. Alb.	B.C. C.-B.
		T.-N.	Î.P.-É.	N.-É.						
		separations - séparations								
N873	Other and unspecified laceration of face	99	32	271	290	1,894	337	437	708	655
N874	Open wound of neck	6	1	10	8	43	7	11	24	29
N875	Open wound of chest	5	2	9	6	45	17	22	26	23
N876	Open wound of back	3	1	4	3	31	3	7	10	13
N877	Open wound of buttock	2	1	6	3	58	12	11	17	22
N878	Open wound of genital organs, including traumatic amputation.	3	4	14	16	103	30	33	36	47
N879	Multiple and unspecified open wounds of face, neck, and trunk.	14	2	24	30	106	41	27	52	38
N880	Open wound of shoulder and upper arm	15	1	10	14	219	24	14	37	37
N881	Open wound of elbow and forearm, and of wrist not involving tendons.	25	8	50	73	396	71	74	132	183
N882	Open wound of wrist involving tendon(s)	22	3	30	12	492	25	12	25	59
N883	Open wound of hand, except finger(s) alone	69	13	196	205	646	163	202	304	384
N884	Open wound of finger(s)	125	37	254	368	1,114	304	298	489	679
N885	Multiple and unspecified open wounds of one upper limb	17	2	25	51	16	44	48	67	19
N886	Traumatic amputation of thumb(s)	3	3	13	18	86	16	27	42	57
N887	Traumatic amputation of other finger(s)	53	9	73	46	870	136	132	225	297
N888	Traumatic amputation of arm and hand	1	-	4	2	36	7	2	7	21
N890	Open wound of hip and thigh	20	2	37	40	185	54	55	81	89
N891	Open wound of knee and leg (except thigh), and of ankle not involving tendons.	118	18	167	273	1,010	231	305	388	397
N892	Open wound of ankle involving tendon(s)	11	-	4	5	151	2	4	2	19
N893	Open wound of foot, except toe(s) alone	69	13	129	196	382	161	296	351	301
N894	Open wound of toe(s)	14	3	24	46	83	29	27	54	50
N895	Multiple and unspecified open wounds of one lower limb	6	1	1	70	10	5	3	5	22
N896	Traumatic amputation of toe(s)	1	-	11	7	61	5	7	13	20
N897	Traumatic amputation of foot	1	-	1	1	12	1	-	4	1
N898	Traumatic amputation of leg	1	-	-	1	49	2	1	3	12
N900	Multiple open wounds of both upper limbs	-	-	3	-	1	2	1	-	2
N901	Multiple open wounds of both lower limbs	-	-	1	2	43	1	1	8	1
N902	Multiple open wounds of both upper and lower limb(s)	3	-	6	7	6	5	7	10	10
N903	Multiple open wounds of both hands	-	-	1	-	6	2	-	3	-
N904	Multiple open wounds of both head and limb	-	1	5	10	2	9	6	13	20
N905	Multiple open wounds of both head and trunk	-	-	3	4	7	3	-	7	3
N906	Multiple open wounds of both trunk and limb(s)	-	-	8	5	1	12	5	13	13
N907	Multiple open wounds of face with other sites	4	-	18	24	10	32	41	23	73
N908	Multiple open wounds of other and unspecified location	9	15	23	25	483	40	74	162	69
N910	Superficial injury of face and neck	11	2	49	17	21	18	45	49	64
N911	Superficial injury of trunk	4	1	17	4	31	11	5	9	18
N912	Superficial injury of shoulder and upper arm	-	-	6	2	7	-	1	3	2
N913	Superficial injury of elbow, forearm, and wrist	3	-	4	2	4	4	13	13	15
N914	Superficial injury of hand(s), except finger(s) alone	6	-	1	-	1	6	23	4	17
N915	Superficial injury of finger(s)	-	-	8	-	2	2	18	5	8
N916	Superficial injury of hip, thigh, leg, and ankle	1	2	38	10	16	13	67	38	80
N917	Superficial injury of foot and toe(s)	2	-	9	1	6	3	45	13	16
N918	Superficial injury of other, multiple, and unspecified sites	9	8	46	40	83	56	50	85	104
N920	Contusion of face and neck, except eye(s)	13	1	41	30	200	42	95	107	124
N921	Contusion of eye and orbit	39	7	53	44	242	58	81	136	200
N922	Contusion of trunk	67	10	205	240	633	207	425	485	569
N923	Contusion of shoulder and upper arm	4	2	22	21	109	21	44	58	54
N924	Contusion of elbow, forearm, and wrist	14	-	13	34	68	24	42	46	73
N925	Contusion of hand(s), except finger(s) alone	2	-	5	4	21	8	20	19	32
N926	Contusion of finger(s)	4	1	3	6	15	9	21	33	54
N927	Contusion of hip, thigh, leg, and ankle	36	7	158	203	503	198	357	353	461
N928	Contusion of foot and toe(s)	9	-	18	20	57	32	46	64	79
N929	Contusion of other, multiple, and unspecified sites	17	15	91	142	862	218	355	469	447
N930	Foreign body in eye and adnexa	13	-	9	28	177	39	25	81	75

TABLEAU 4. Séparations et taux pour 100,000 habitants, selon la liste détaillée et la province, 1961 - suite

Nfd. T.-N.	P.E.I. Î.P.-É.	N.S. N.-É.	N.B.	Qué.	Man.	Sask.	Alta. Alb.	B.C. C.-B.	Liste détaillée	N° de rubrique
rates - taux										
22	31	37	49	36	37	48	53	40	Plaies de la face autres ou non précisées	N873
1	1	1	1	1	1	1	2	2	Plaie du cou	N874
1	2	1	1	1	2	2	2	1	Plaie de la poitrine	N875
1	1	1	1	1	—	1	1	1	Plaie du dos	N876
—	1	1	1	1	1	1	1	1	Plaie de la région fessière	N877
1	4	2	3	2	3	4	3	3	Plaie des organes génitaux (y compris l'amputation traumatique)	N878
3	2	3	5	2	4	3	4	2	Plaies de la face, du cou et du tronc, multiples ou non précisées	N879
3	1	1	2	4	3	2	3	2	Plaie de l'épaule et du bras	N880
5	8	7	12	8	8	8	10	11	Plaie du coude, de l'avant-bras et du poignet, sans atteinte des tendons	N881
5	3	4	2	9	3	1	2	4	Plaie du poignet, avec atteinte des tendons	N882
15	12	27	34	12	18	22	23	24	Plaie de la main, sauf des doigts seuls	N883
27	35	34	62	21	33	33	37	42	Plaie des doigts	N884
4	2	3	9	—	5	5	5	1	Plaies d'un membre supérieur, multiples ou non précisées	N885
1	3	2	3	2	2	3	3	3	Amputation traumatique du pouce	N886
12	9	10	8	17	15	15	17	18	Amputation traumatique d'autres doigts	N887
—	—	1	—	1	1	—	1	1	Amputation traumatique du bras et de la main	N888
4	2	5	7	4	6	6	6	5	Plaie de la hanche et de la cuisse	N890
28	17	23	46	19	25	34	29	24	Plaie du genou, de la jambe (sauf la cuisse) et de la cheville, sans atteinte des tendons	N891
2	—	1	1	3	—	—	—	1	Plaie de la cheville, avec atteinte des tendons	N892
15	12	18	33	7	17	33	26	18	Plaie du pied, sauf des orteils seuls	N893
3	3	3	8	2	3	3	4	3	Plaie des orteils	N894
1	1	—	12	—	1	—	—	1	Plaies d'un membre inférieur, multiples ou non précisées	N895
—	—	1	1	1	1	1	1	1	Amputation traumatique d'orteils	N896
—	—	—	—	—	—	—	—	—	Amputation traumatique du pied	N897
—	—	—	—	1	—	—	—	1	Amputation traumatique de la jambe	N898
—	—	—	—	—	—	—	—	—	Plaies multiples des deux membres supérieurs	N900
—	—	—	—	1	—	—	1	—	Plaies multiples des deux membres inférieurs	N901
1	—	1	1	—	1	1	1	1	Plaies multiples des membres supérieurs et inférieurs	N902
—	—	—	—	—	—	—	—	—	Plaies multiples des deux mains	N903
—	—	1	2	—	1	1	1	1	Plaies multiples de la tête et des membres	N904
—	—	—	1	—	—	—	1	—	Plaies multiples de la tête et du tronc	N905
—	—	1	1	—	1	1	1	1	Plaies multiples du tronc et des membres	N906
1	—	2	4	—	3	5	2	4	Plaies multiples de la face et d'autres régions	N907
2	14	3	4	9	4	8	12	4	Plaies multiples à localisations autres ou non précisées	N908
2	2	7	3	—	2	5	4	4	Traumatisme superficiel de la face et du cou	N910
1	1	2	1	1	1	1	1	1	Traumatisme superficiel du tronc	N911
—	—	1	—	—	—	—	—	—	Traumatisme superficiel de l'épaule et du bras	N912
1	—	1	—	—	—	1	1	1	Traumatisme superficiel du coude, de l'avant-bras et du poignet	N913
1	—	—	—	—	1	3	—	1	Traumatisme superficiel de la main, sauf des doigts seuls	N914
—	—	1	—	—	—	2	—	—	Traumatisme superficiel des doigts	N915
—	2	5	2	—	1	7	3	5	Traumatisme superficiel du membre inférieur, sauf du pied	N916
—	—	1	—	—	—	5	1	1	Traumatisme superficiel du pied et des orteils	N917
2	8	6	7	2	6	5	6	6	Traumatismes superficiels de sièges autres, multiples ou non précisés	N918
3	1	6	5	4	5	10	8	8	Contusion de la face et du cou, à l'exception de l'oeil	N920
9	7	7	7	5	6	9	10	12	Contusion de l'oeil et de l'orbite	N921
15	10	28	40	12	22	47	36	35	Contusion du tronc	N922
1	2	3	4	2	2	5	4	3	Contusion de l'épaule et du bras	N923
3	—	2	6	1	3	5	3	4	Contusion du coude, de l'avant-bras et du poignet	N924
—	—	1	1	—	1	2	1	2	Contusion de la main, sauf des doigts seuls	N925
1	1	—	1	—	1	2	2	3	Contusion des doigts	N926
8	7	21	34	10	21	39	27	28	Contusion du membre inférieur, sauf du pied	N927
2	—	2	3	1	3	5	5	5	Contusion du pied et des orteils	N928
4	14	12	24	16	24	39	35	27	Contusions de sièges autres, multiples ou non précisés	N929
3	—	1	5	3	4	3	6	5	Corps étranger dans l'oeil et ses annexes	N930

TABLE 4. Separations and Rates per 100,000 Population, by the Detailed List and Province, 1961 - Continued

ICD No.	Detailed list	Nfld.	P.E.I.	N.S.	N.B.	Qué.	Man.	Sask.	Alta.	B.C.
		T.-N.	Î.P.-É.	N.-É.					Alb:	C.-B.
separations — séparations										
N931	Foreign body in ear	5	1	10	14	86	9	11	37	35
N932	Foreign body in nose	6	2	9	15	141	11	28	50	46
N933	Foreign body in pharynx and larynx	12	4	22	14	58	44	37	67	48
N934	Foreign body in bronchus and lung	3	3	11	25	78	25	40	42	49
N935	Foreign body in digestive tract	33	7	83	34	377	92	129	164	197
N936	Foreign body in genito-urinary tract	2	—	5	1	43	4	4	13	11
N940	Burn confined to eye	17	2	13	20	—	34	16	85	79
N941	Burn confined to face, head, and neck	30	2	27	34	—	44	55	109	115
N942	Burn confined to trunk	27	6	37	28	—	72	92	93	88
N943	Burn confined to upper limb(s), except wrist and hand	28	10	79	43	—	75	65	120	110
N944	Burn confined to wrist(s) and hand(s)	26	1	31	46	—	50	80	126	136
N945	Burn confined to lower limb(s)	48	10	69	81	—	158	190	265	297
N946	Burn involving face, head, and neck, with limb(s)	20	—	31	58	—	74	62	139	136
N947	Burn involving trunk with limb(s)	44	—	34	45	—	99	91	78	170
N948	Burn involving face, head, and neck, with trunk and limb(s)	20	—	33	27	—	38	67	80	95
N949	Burn involving other and unspecified parts	26	38	40	47	—	49	95	236	114
N950	Injury to optic nerve(s)	—	—	—	—	—	—	—	4	—
N951	Injury to other cranial nerve(s)	1	—	—	2	—	—	1	4	—
N952	Injury to nerve(s) in upper arm	1	—	7	3	—	7	2	6	—
N953	Injury to nerve(s) in forearm	3	—	2	5	—	8	2	3	—
N954	Injury to nerve(s) in wrist and hand	10	—	3	9	—	6	3	26	—
N955	Injury to nerve(s) in thigh	1	—	—	1	—	—	—	2	—
N956	Injury to nerve(s) in lower leg	1	1	3	—	—	2	1	—	—
N957	Injury to nerve(s) in ankle and foot	—	—	—	1	—	—	—	1	—
N958	Spinal cord lesion without evidence of spinal bone injury	4	6	30	3	—	36	4	30	—
N959	Other nerve injury, including nerve injury in several parts	1	—	6	1	—	8	1	19	—
N960	Poisoning by noxious foodstuffs	3	2	3	8	—	4	1	11	23
N961	Poisoning by alcohol	6	2	2	2	—	13	15	21	36
N962	Poisoning by petroleum products	36	8	26	41	—	42	78	63	118
N963	Poisoning by industrial solvents	13	1	9	3	—	31	16	32	40
N964	Poisoning by corrosive aromatics, acids, and caustic alkalis	13	4	23	16	133	38	40	56	92
N965	Poisoning by mercury and its compounds	2	—	—	—	4	3	3	4	3
N966	Poisoning by lead and its compounds	—	—	2	2	21	5	1	5	6
N967	Poisoning by arsenic and antimony, and their compounds	—	—	3	2	6	1	4	4	7
N968	Poisoning by carbon monoxide	6	12	9	17	65	26	21	81	28
N969	Poisoning by other gases and vapours	3	2	13	15	67	21	35	62	51
N970	Poisoning by morphine and other opium derivatives	1	—	1	1	4	12	6	4	18
N971	Poisoning by barbituric acid and derivatives	13	8	72	54	416	184	101	101	328
N972	Poisoning by aspirin and salicylates	21	11	73	36	110	137	107	158	155
N973	Poisoning by bromides	1	—	—	—	15	1	—	4	4
N974	Poisoning by other analgesic and soporific drugs	11	1	10	5	11	36	3	27	69
N975	Poisoning by sulfonamides	1	—	—	1	5	—	—	3	5
N976	Poisoning by strychnine	—	2	—	—	2	9	8	10	11
N977	Poisoning by belladonna, hyoscine, and atropine	2	—	4	—	5	—	3	4	1
N978	Poisoning by venom	—	2	—	13	25	38	28	30	80
N979	Poisoning by other and unspecified substances	16	19	106	105	940	137	232	307	291
N980	Effects of reduced temperature	13	4	27	23	61	77	78	50	33
N981	Effects of heat and insolation	—	1	11	7	48	29	67	61	72
N982	Effects of high altitude	—	—	—	—	—	—	—	—	2
N983	Caisson disease	—	—	—	—	—	—	—	—	10
N984	Effects of lightning	—	1	2	—	2	2	—	—	1

TABLEAU 4. Séparations et taux pour 100,000 habitants, selon la liste détaillée et la province, 1961 - suite

N ^o d. T.-N.	P.E.I. Î.P.-É.	N.S. N.-É.	N.B.	Qué.	Man.	Sask.	Alta. Alb.	B.C. C.-B.	Liste détaillée	N ^o de rubrique
rates - taux										
1	1	1	2	2	1	1	3	2	Corps étranger dans l'oreille	N931
1	2	1	3	3	1	3	4	3	Corps étranger dans le nez	N932
3	4	3	2	1	5	4	5	3	Corps étranger dans le pharynx et le larynx	N933
1	3	1	4	1	3	4	3	3	Corps étranger dans les bronches et le poumon	N934
7	7	11	6	7	10	14	12	12	Corps étranger dans le tube digestif	N935
-	-	1	-	1	-	-	1	1	Corps étranger dans l'appareil génito-urinaire	N936
4	2	2	3	-	4	2	6	5	Brûlure limitée à l'oeil	N940
7	2	4	6	-	5	6	8	7	Brûlure limitée à la face, à la tête et au cou	N941
6	6	5	5	-	8	10	7	5	Brûlure limitée au tronc	N942
6	10	11	7	-	8	7	9	7	Brûlure limitée au membre supérieur, à l'exclusion du poignet et de la main	N943
6	1	4	8	-	5	9	9	8	Brûlure limitée au poignet et à la main	N944
10	10	9	14	-	17	21	20	18	Brûlure limitée au membre inférieur	N945
4	-	4	10	-	8	7	10	8	Brûlure intéressant à la fois la face, la tête ou le cou, en même temps qu'un ou plusieurs membres	N946
10	-	5	8	-	11	10	6	10	Brûlure intéressant à la fois le tronc et un ou plusieurs membres	N947
4	-	4	5	-	4	7	6	6	Brûlure intéressant à la fois la face, la tête ou le cou, en même temps que le tronc et un ou plusieurs membres	N948
6	36	5	8	-	5	10	18	7	Brûlure intéressant des parties du corps autres ou non précisées	N949
-	-	-	-	-	-	-	-	-	Traumatisme du nerf optique	N950
-	-	-	-	-	-	-	-	-	Traumatisme des autres nerfs crâniens	N951
-	-	1	1	-	1	-	-	-	Traumatisme des nerfs du bras	N952
1	-	-	1	-	1	-	-	-	Traumatisme des nerfs de l'avant-bras	N953
2	-	-	2	-	1	-	2	-	Traumatisme des nerfs du poignet et de la main	N954
-	-	-	-	-	-	-	-	-	Traumatisme des nerfs de la cuisse	N955
-	1	-	-	-	-	-	-	-	Traumatisme des nerfs de la jambe	N956
-	-	-	-	-	-	-	-	-	Traumatisme des nerfs de la cheville et du pied	N957
1	6	4	1	-	4	-	2	-	Traumatisme de la moelle épinière, sans signes de lésion vertébrale	N958
-	-	1	-	-	1	-	1	-	Autres traumatismes des nerfs, y compris la blessure d'un nerf en plusieurs endroits	N959
1	2	-	1	-	-	-	1	1	Empoisonnement par des aliments nocifs	N960
1	2	-	-	-	1	2	2	2	Empoisonnement par les alcools	N961
8	8	4	7	-	5	9	5	7	Empoisonnement par le pétrole et ses dérivés	N962
3	1	1	1	-	3	2	2	2	Empoisonnement par des solvants industriels	N963
3	4	3	3	3	4	4	4	6	Empoisonnement par des substances corrosives de la série aromatique, des acides et des bases caustiques	N964
-	-	-	-	-	-	-	-	-	Empoisonnement par le mercure et ses composés	N965
-	-	-	-	-	1	-	-	-	Empoisonnement par le plomb et ses composés	N966
-	-	-	-	-	-	-	-	-	Empoisonnement par l'arsenic, l'antimoine et leurs composés	N967
1	11	1	3	1	3	2	6	2	Empoisonnement par l'oxyde de carbone	N968
1	2	2	3	1	2	4	5	3	Empoisonnement par d'autres gaz et vapeurs	N969
-	-	-	-	-	1	1	-	1	Empoisonnement par la morphine et autres dérivés de l'opium	N970
3	8	10	9	8	20	11	8	20	Empoisonnement par les barbituriques	N971
5	11	10	6	2	15	12	12	10	Empoisonnement par l'aspirine et les salicylates	N972
-	-	-	-	-	-	-	-	-	Empoisonnement par les bromures	N973
2	1	1	1	-	4	-	2	4	Empoisonnement par d'autres analgésiques et soporifiques	N974
-	-	-	-	-	-	-	-	-	Empoisonnement par les sulfamides	N975
-	2	-	-	-	1	1	1	1	Empoisonnement par la strychnine	N976
-	-	1	-	-	-	-	-	-	Empoisonnement par les solanées mydriatiques	N977
-	2	-	2	-	4	3	2	5	Empoisonnement par le venin	N978
3	18	14	18	18	15	25	23	18	Empoisonnement par des substances autres ou non précisées	N979
3	4	4	4	1	8	9	4	2	Effets du froid	N980
-	1	1	1	1	3	7	5	4	Effets de la chaleur et de l'insolation	N981
-	-	-	-	-	-	-	-	-	Effets de l'altitude	N982
-	-	-	-	-	-	-	-	1	Maladie des caissons	N983
-	1	-	-	-	-	-	-	-	Effets de la foudre	N984

TABLEAU 4. Séparations et taux pour 100,000 habitants, selon la liste détaillée et la province, 1961 - fin

Nfld. - T.-N.	P.E.I. - Î.P.-É.	N.S. - N.-É.	N.B.	Qué.	Man.	Sask.	Alta. - Alb.	B.C. - C.-B.	Liste détaillée	N° de rubrique
rates - taux										
-	-	-	-	1	-	-	-	-	Effets de la faim	N985
-	-	-	-	-	-	-	-	-	Effets de la soif	N986
1	-	1	1	-	1	-	1	-	2 Effets des intempéries non classés ailleurs	N987
-	-	-	-	1	-	-	-	-	Effets d'efforts excessifs	N988
-	-	-	-	-	-	-	-	-	Effets du mouvement (en voyage)	N989
3	2	3	1	-	1	1	1	3	Noyade ou submersion non mortelle	N990
-	-	-	-	-	-	-	-	-	Asphyxie et strangulation	N991
-	3	1	1	1	-	1	2	-	Effets nocifs de l'électricité	N992
-	-	1	2	1	4	3	1	2	Effets nocifs des radiations, sauf brûlure par exposition au soleil.	N993
-	-	-	-	-	-	-	-	-	Autres effets généraux provoqués par des causes exté- rieures.	N994
2	5	3	2	5	8	7	5	4	Diverses complications précoces des traumatismes	N995
19	74	21	-	45	53	1	92	13	Traumatisme de nature autre ou non précisée	N996
3	3	1	2	2	2	5	3	2	Réactions pathologiques et complications dues à des actes médicaux ou chirurgicaux non thérapeutiques.	N997
2	2	2	7	25	3	2	4	4	Réactions pathologiques à des injections, perfusions et transfusions thérapeutiques.	N998
53	12	45	68	-	69	122	46	97	Réactions pathologiques à d'autres interventions théra- peutiques.	N999
10	-	2	88	3	6	-	10	-	Examen médical ou spécialisé	Y00
-	-	-	-	-	-	-	-	-	Tests cutanés d'immunité et de sensibilisation	Y01
-	-	-	-	-	-	-	-	-	Personnes faisant l'objet d'une vaccination prophylactique	Y02
10	-	22	17	12	12	29	10	27	Examen systématique de contrôle après maladie, trauma- tisme ou opération, sans indication de soins médicaux ultérieurs.	Y03
2	-	-	-	-	1	-	-	-	Contacts avec des maladies infectieuses ou parasitaires	Y04
-	-	-	-	-	1	1	-	-	Porteur, ou porteur présumé, de germes infectieux	Y05
4	-	9	85	7	2	1	257	-	Soins prénataux	Y06
-	8	10	-	1	4	-	1	-	Observation post-partum	Y07
3	2	-	4	-	6	10	9	5	Personne en bonne santé accompagnant un parent malade	Y08
8	8	7	-	1	25	-	2	1	Autre personne non malade ou n'accusant aucun symptôme subjectif.	Y09
24	-	23	124	27	29	46	42	2	Soins ultérieurs médicaux et chirurgicaux	Y10
-	-	2	7	1	-	-	2	-	Interventions de chirurgie réparatrice	Y11
-	-	-	-	-	-	-	-	-	Ajustement d'un membre supérieur artificiel	Y12
-	-	-	-	-	1	-	-	-	Ajustement d'un membre inférieur artificiel	Y13
-	1	-	-	-	-	-	-	-	Ajustement de membres supérieurs et inférieurs artificiels	Y14
-	-	-	-	-	-	-	-	-	Ajustement d'un oeil artificiel	Y15
-	-	-	-	-	-	-	-	-	Ajustement d'un appareil de prothèse dentaire	Y16
-	-	-	-	-	-	-	-	-	Ajustement d'un bandage après colostomie ou d'un autre ap- pareil abdominal.	Y17

TABLEAU 5. Jours et moyenne de jours par séparation, selon la liste détaillée et la province, 1961

Nfid. T.-N.	P.E.I. Î.P.-É.	N.S. N.-É.	N.B.	Qué.	Man.	Sask.	Alta. Alb.	B.C. C.-B.	Liste détaillée	N° de rubrique
days per separation — jours par séparation										
6.0	11.0	—	—	10.4	—	—	—	52.3	Tuberculose de l'appareil respiratoire avec mention de maladie professionnelle du poumon.	001
26.5	8.3	11.9	10.2	14.2	8.1	12.3	11.4	11.5	Tuberculose pulmonaire	002
8.3	20.8	21.9	17.9	23.7	16.5	11.0	11.1	15.9	Tuberculose pleurale	003
18.0	—	—	15.0	15.6	10.0	—	—	23.0	Primo-infection tuberculeuse avec symptômes	004
—	—	11.0	5.0	17.3	—	—	—	47.0	Adénopathie trachéo-bronchique tuberculeuse avec symptômes.	005
—	—	14.0	10.0	29.5	—	—	5.0	12.5	Image radiologique laissant supposer une tuberculose évolutive de l'appareil respiratoire ne pouvant être classée ailleurs.	006
—	—	—	—	16.4	—	—	—	—	Autres tuberculoses de l'appareil respiratoire	007
1.2	—	11.0	—	15.9	13.8	9.0	13.9	2.7	Tuberculose de siège non précisé	008
8.9	—	22.0	6.5	28.8	58.3	12.3	13.2	34.0	Tuberculose des méninges et du système nerveux central	010
18.6	—	7.7	23.0	23.2	17.3	3.7	11.4	24.7	Tuberculose de l'intestin, du péritoine et des ganglions mésentériques.	011
72.3	11.3	25.8	22.2	21.0	22.1	16.6	12.1	55.1	Tuberculose osseuse et articulaire, évolutive ou non précisée.	012
83.8	141.6	2.5	13.5	24.8	24.0	7.0	10.0	44.7	Séquelles de la tuberculose osseuse et articulaire.....	013
24.5	—	19.3	23.5	16.6	30.0	12.0	7.5	6.0	Tuberculose de la peau et du tissu cellulaire sous-cutané.	014
27.5	3.0	15.4	13.4	16.8	8.4	13.5	11.2	12.1	Tuberculose du système lymphatique	015
12.8	18.0	10.8	14.2	19.0	11.8	12.2	11.4	14.0	Tuberculose de l'appareil génito-urinaire	016
13.0	—	—	—	70.0	6.0	—	18.0	—	Tuberculose des glandes surrénales	017
60.0	—	47.0	20.0	15.9	9.0	13.0	42.5	7.8	Tuberculose d'autres organes	018
37.0	—	22.3	37.5	15.9	2.6	14.0	15.0	21.5	Tuberculose à foyers multiples	019
51.0	15.0	—	6.3	11.3	14.5	—	37.5	8.0	Syphilis congénitale (hérédo-syphilis)	020
7.0	—	—	—	13.5	8.0	8.5	22.0	2.0	Syphilis récente	021
8.3	6.5	4.5	14.5	10.3	20.2	11.0	14.1	14.9	Anévrisme aortique	022
9.3	—	33.3	—	15.5	13.1	24.1	12.2	21.2	Autres formes de syphilis cardio-vasculaire	023
13.0	—	21.7	45.5	40.1	47.0	12.3	16.5	24.0	Tabes dorsalis	024
—	—	—	22.5	57.4	32.5	10.0	3.0	27.0	Paralyse générale	025
13.3	—	18.4	34.0	20.0	22.5	8.0	35.2	15.0	Autres formes de syphilis du système nerveux central	026
—	—	21.0	—	14.1	3.0	46.0	20.0	3.5	Autres formes de syphilis tardive	027
—	—	—	23.0	6.7	6.0	14.0	10.0	—	Syphilis latente (ou sérologique)	028
7.0	—	15.0	10.7	16.2	1.5	18.8	11.2	6.5	Syphilis sans précisions	029
5.8	—	3.0	25.0	8.5	9.0	7.8	5.9	4.0	Blennorrhagie aiguë ou sans précisions	030
7.0	—	—	—	13.8	6.8	7.7	7.0	13.7	Infection gonococcique chronique de l'appareil génito-urinaire.	031
6.5	—	—	—	27.3	14.0	17.5	—	14.0	Rhumatisme gonococcique	032
55.0	—	—	—	49.0	—	10.0	5.5	—	Infection gonococcique de l'oeil	033
—	—	—	—	—	—	—	3.0	20.5	Autres localisations de l'infection gonococcique	034
—	—	—	1.0	—	—	—	—	—	Séquelles de l'infection gonococcique	035
—	—	—	—	—	11.0	—	—	—	Chancre mou	036
—	—	—	—	23.0	—	5.0	6.0	—	Lymphogranulomatose vénérienne	037
43.0	—	7.0	4.0	7.9	2.0	1.0	5.5	4.0	Granulome inguinal vénérien	038
9.8	—	4.3	9.0	5.4	9.1	4.5	5.5	8.4	Maladies vénériennes autres ou sans précisions	039
20.9	19.0	26.0	28.3	18.5	17.3	17.1	18.3	23.3	Fièvre typhoïde	040
24.7	30.0	18.0	18.5	13.4	19.0	18.4	27.0	16.0	Fièvres paratyphoïdes	041
15.1	—	13.5	14.7	16.3	14.7	27.0	21.0	19.7	Autres infections à Salmonella	042
129.0	—	—	—	—	—	—	—	—	Choléra	043
—	—	—	15.5	13.1	25.6	25.3	11.8	9.3	Brucellose (fièvre ondulante)	044
12.2	6.0	13.7	16.8	11.1	14.0	15.5	12.9	15.7	Dysenterie bacillaire	045
—	—	—	—	14.5	7.0	13.1	—	10.3	Amblyopie	046
—	—	20.0	10.0	14.2	11.5	13.7	12.5	10.8	Autres dysenteries à protozoaires	047
5.2	12.0	12.2	16.1	7.9	6.8	5.6	7.4	8.7	Formes non précisées de dysenterie	048
4.9	2.0	5.4	3.5	4.3	3.1	2.0	2.3	2.6	Infections et intoxications alimentaires	049
11.5	12.0	3.0	8.5	13.3	5.7	5.5	6.2	6.0	Scarlatine	050
5.1	6.5	5.0	6.4	9.2	4.2	5.5	4.3	5.9	Angine à streptocoques	051
8.4	10.6	9.2	8.6	12.2	5.8	6.9	6.6	6.9	Érysipèle	052
9.6	15.0	26.5	17.0	17.2	13.0	10.6	11.4	16.9	Septicémie et pyohémie	053
—	—	49.0	—	13.9	—	—	—	—	Toxémie bactérienne	054
21.0	—	—	—	22.4	13.5	19.0	18.0	15.0	Diphthérie	055
17.6	12.6	11.7	10.1	27.3	15.9	10.3	11.8	12.6	Coqueluche	056
16.6	15.5	11.9	11.5	16.6	18.4	13.3	15.8	17.7	Infections à méningocoques	057
—	—	—	—	—	—	—	13.5	—	Tularémie	059

TABLE 5. Days and Average Days per Separation, by the Detailed List and Province, 1961 - Continued

ICD No.	Detailed list	Nfld.	P.E.I.	N.S.	N.B.	Qué.	Man.	Sask.	Alta.	B.C.
		T.-N.	Î.P.-É.	N.-É.					Alb.	C.-B.
days - jours										
060	Leprosy	21	-	-	-	16	-	-	317	5
061	Tetanus	79	-	56	62	165	28	200	-	25
062	Anthrax	-	-	-	24	31	-	-	-	-
063	Gas gangrene	-	-	-	-	74	10	1	55	-
064	Other bacterial diseases	14	36	92	-	449	34	78	47	74
070	Vincent's infection	43	-	105	97	745	149	287	266	191
071	Relapsing fever	-	-	-	-	32	4	-	17	-
072	Leptospirosis	-	-	-	-	16	-	-	-	-
073	Yaws	-	-	-	-	-	-	-	-	-
074	Other spirochaetal infections	11	-	-	-	6	-	-	-	-
080	Acute poliomyelitis	2,441	1,996	899	1,198	7,917	615	1,522	15,449	13,056
081	Late effects of acute poliomyelitis	11,748	-	898	3,783	9,258	5,769	2,859	9,251	5,978
082	Acute infectious encephalitis	265	87	338	554	3,243	1,185	399	934	1,833
083	Late effects of acute infectious encephalitis	30	-	19	-	895	488	126	88	200
085	Measles	360	37	349	877	17,155	638	3,143	1,339	2,190
086	Rubella (German measles)	40	7	61	64	591	79	116	357	235
087	Chickenpox	645	5	83	217	6,749	893	565	548	661
088	Herpes zoster	299	130	603	628	4,442	1,471	1,456	1,615	1,918
089	Mumps	558	17	119	97	1,747	367	1,019	1,240	1,315
091	Yellow fever	-	-	-	-	38	-	-	6	-
092	Infectious hepatitis	1,647	139	2,368	4,172	41,665	5,200	4,515	7,268	11,957
093	Glandular fever (infectious mononucleosis)	218	76	464	626	5,493	828	650	1,131	2,441
094	Rabies	-	-	-	-	30	15	-	-	-
095	Trachoma	-	-	-	-	27	24	37	3	15
096	Other diseases attributable to viruses	543	118	363	425	4,344	1,699	882	1,380	2,768
100	Louse-borne epidemic typhus	-	10	-	-	6	-	-	-	-
101	Flea-borne endemic typhus (murine)	-	-	-	-	23	-	-	-	-
102	Brill's disease not specified as louse or flea-borne	-	-	-	-	66	-	-	-	-
104	Tick-borne typhus	-	-	-	-	-	-	-	-	-
107	Typhus; unspecified	-	-	-	-	-	-	-	-	-
108	Other rickettsial diseases	-	-	-	-	-	-	-	-	-
110	Vivax malaria (benign tertian)	-	-	-	-	-	-	-	-	17
111	Malariae malaria (quartan)	-	-	-	-	-	-	-	-	-
112	Falciparum malaria (malignant tertian)	-	-	-	-	2	-	-	-	-
113	Ovale malaria	-	-	-	-	13	-	-	-	-
114	Mixed malarial infections	-	-	-	-	-	-	-	-	-
116	Other and unspecified forms of malaria	-	-	-	20	99	44	-	21	43
117	Recurrent induced malaria	-	-	-	-	36	-	-	-	20
120	Leishmaniasis	-	-	-	-	58	-	-	-	-
121	Trypanosomiasis	-	-	-	-	20	-	-	-	-
122	Other protozoal diseases	-	-	9	698	216	4	11	-	46
123	Schistosomiasis	-	-	-	-	26	-	-	16	-
124	Other trematode infestation	-	-	-	-	18	15	-	-	-
125	Hydatid disease	-	-	-	-	206	147	74	106	162
126	Other cestode infestation	-	-	20	40	1,921	144	221	57	37
127	Filariasis	-	-	-	-	-	-	-	-	-
128	Trichiniasis	-	-	16	-	500	-	-	-	45
129	Ankylostomiasis	-	-	30	-	-	11	58	-	98
130	Infestation with worms of other, mixed, and unspecified type	212	32	193	405	4,925	139	391	249	308
131	Dermatophytosis	224	130	414	519	3,517	536	806	854	464
132	Actinomycosis	11	-	18	-	114	17	28	638	81
133	Coccidioidomycosis	-	-	-	-	-	-	-	33	-
134	Other fungus infections	356	5	192	157	2,511	307	428	547	669
135	Scabies	201	-	80	43	587	355	456	201	329
136	Pediculosis	42	-	3	-	370	70	100	19	40
137	Other arthropod infestation	-	-	-	-	63	11	-	-	5
138	Other infective and parasitic diseases	185	72	515	195	3,733	637	608	1,378	1,126
140	Malignant neoplasm of lip	144	26	495	403	2,383	144	889	277	344
141	Malignant neoplasm of tongue	348	5	396	851	3,476	382	251	610	653
142	Malignant neoplasm of salivary gland	200	23	331	95	1,153	427	497	443	758
143	Malignant neoplasm of floor of mouth	5	9	84	90	1,597	91	172	159	124
144	Malignant neoplasm of other parts of mouth, and of mouth unspecified	61	24	923	447	2,440	532	366	1,014	719
145	Malignant neoplasm of oral mesopharynx	97	-	-	136	1,051	331	22	127	149
146	Malignant neoplasm of nasopharynx	277	6	63	149	354	67	244	62	317
147	Malignant neoplasm of hypopharynx	166	-	222	-	358	195	465	6	360

TABLEAU 5. Jours et moyenne de jours par séparation, selon la liste détaillée et la province, 1961 - suite

Nfd. T.-N.	P.E.I. Î.P.-É.	N.S. N.-É.	N.B.	Qué.	Man.	Sask.	Alta. Alb.	B.C. C.-B.	Liste détaillée	N° de rubrique
days per separation - jours par séparation										
21.0	-	-	-	16.0	-	-	317.0	5.0	Lèpre	060
26.3	-	14.0	20.7	16.5	9.3	100.0	-	6.3	Tétanos	061
-	-	-	12.0	15.5	-	-	-	-	Charbon	062
-	-	-	-	37.0	5.0	1.0	18.3	-	Gangrène gazeuse	063
7.0	9.0	30.7	-	18.7	6.8	15.6	11.8	12.3	Autres affections bactériennes	064
8.6	-	8.1	8.8	9.8	6.5	8.2	6.8	6.2	Angine de Vincent	070
-	-	-	-	16.0	4.0	-	17.0	-	Fièvre récurrente	071
-	-	-	-	16.0	-	-	-	-	Leptospirose	072
-	-	-	-	-	-	-	-	-	Pian	073
11.0	-	-	-	2.0	-	-	-	-	Autres infections à spirochètes	074
101.7	110.9	89.9	133.1	36.0	61.5	84.6	98.4	66.6	Pollomyélite antérieure aiguë (maladie de Heine-Medin)	080
82.7	-	15.0	51.1	27.1	32.6	23.1	50.3	43.3	Séquelles de la pollomyélite aiguë	081
9.5	9.7	13.0	11.5	12.2	32.0	10.0	9.2	10.4	Encéphalite infectieuse aiguë	082
15.0	-	6.3	-	59.7	40.7	15.8	12.6	20.0	Séquelles de l'encéphalite infectieuse aiguë	083
6.8	3.7	5.5	7.4	11.0	7.0	7.4	6.1	8.5	Rougeole	085
8.0	2.3	4.1	4.6	7.9	4.9	4.5	4.0	4.6	Rubéole	086
11.7	5.0	7.5	9.9	14.2	9.3	8.0	7.1	8.3	Varicelle	087
24.9	14.4	14.0	15.7	15.0	13.9	11.1	13.5	13.4	Zona	088
8.6	5.7	5.4	6.5	11.0	5.9	6.2	5.8	6.1	Oreillons	089
-	-	-	-	38.0	-	-	6.0	-	Fièvre jaune	091
11.0	9.3	12.7	13.7	12.7	10.2	12.8	11.3	14.4	Hépatite infectieuse	092
13.6	8.4	11.9	9.5	11.2	7.0	7.1	8.9	10.2	Mononucléose infectieuse (fièvre ganglionnaire)	093
-	-	-	-	15.0	15.0	-	-	-	Rage	094
-	-	-	-	5.4	12.0	37.0	3.0	7.5	Trachome	095
10.6	10.7	6.6	9.7	9.4	5.8	5.7	5.5	7.2	Autres maladies attribuables à un virus	096
-	2.0	-	-	3.0	-	-	-	-	Typhus épidémique à poux	100
-	-	-	-	7.7	-	-	-	-	Typhus endémique à puces (typhus murin)	101
-	-	-	-	22.0	-	-	-	-	Maladie de Brill, non spécifiée comme typhus à poux ou à puces	102
-	-	-	-	-	-	-	-	-	Typhus à tiques	104
-	-	-	-	-	-	-	-	-	Typhus sans précisions	107
-	-	-	-	-	-	-	-	-	Autres maladies à Rickettsia	108
-	-	-	-	-	-	-	-	17.0	Paludisme à Plasmodium vivax (fièvre tierce bénigne)	110
-	-	-	-	-	-	-	-	-	Paludisme à Plasmodium malariae (fièvre quarte bénigne)	111
-	-	-	-	2.0	-	-	-	-	Paludisme à Plasmodium falciparum (fièvre tierce maligne)	112
-	-	-	-	6.5	-	-	-	-	Paludisme à Plasmodium ovale	113
-	-	-	-	-	-	-	-	-	Infections paludéennes mixtes	114
-	-	-	5.0	16.5	22.0	-	7.0	8.6	Formes de paludisme autres ou sans précisions	116
-	-	-	-	38.0	-	-	-	20.0	Rechute de paludisme provoqué	117
-	-	-	-	14.5	-	-	-	-	Leishmaniose	120
-	-	-	-	20.0	-	-	-	-	Trypanosomiase	121
-	-	4.5	349.0	14.4	4.0	11.0	-	23.0	Autres maladies à protozoaires	122
-	-	-	-	8.7	-	-	8.0	-	Schistosomiase	123
-	-	-	-	6.0	15.0	-	-	-	Autres infections à trématodes	124
-	-	-	-	15.8	16.3	14.8	21.2	18.0	Échinococcose	125
-	-	6.7	8.0	6.3	6.9	4.6	6.5	5.3	Autres infections à cestodes	126
-	-	-	-	-	-	-	-	-	Filariose	127
-	-	8.0	-	15.2	-	-	-	11.3	Trichinose	128
-	-	30.0	-	-	11.0	19.3	-	14.0	Ankylostomiase	129
10.1	8.0	5.4	7.5	7.9	6.3	5.4	4.7	6.2	Helminthiases autres, mixtes ou sans précisions	130
14.0	14.4	18.0	12.7	15.2	10.5	9.6	11.2	11.9	Dermatomycose	131
11.0	-	9.0	-	12.7	8.5	9.3	159.5	13.5	Actinomycose	132
-	-	-	-	-	-	-	16.5	-	Coccidiomycose	133
9.6	5.0	7.7	7.9	13.8	11.0	10.0	7.5	10.3	Autres mycoses	134
10.1	-	10.0	7.2	11.7	8.9	7.7	10.1	9.1	Gale	135
42.0	-	3.0	-	12.3	11.7	25.0	9.5	8.0	Pédiculose	136
-	-	-	-	5.7	11.0	-	-	5.0	Autres infections à arthropodes	137
13.2	5.1	12.6	6.5	9.5	9.0	11.1	14.4	9.5	Autres maladies infectieuses et parasitaires	138
16.0	5.2	10.3	13.9	16.3	5.3	18.9	9.6	7.5	Tumeur maligne de la lèvre (buccale)	140
58.0	5.0	19.8	77.4	28.5	21.2	15.7	33.9	16.7	Tumeur maligne de la langue	141
40.0	11.5	14.4	13.6	16.7	11.5	13.1	18.5	16.1	Tumeur maligne des glandes salivaires	142
5.0	4.5	16.8	18.0	30.1	22.8	28.7	39.8	17.7	Tumeur maligne du plancher de la bouche	143
12.2	8.0	21.0	23.5	29.4	31.3	26.1	126.8	21.8	Tumeur maligne de parties autres ou non spécifiées de la cavité buccale	144
48.5	-	-	17.0	31.8	36.8	22.0	12.7	9.9	Tumeur maligne de l'oropharynx	145
55.4	6.0	31.5	24.8	29.5	13.4	30.5	31.0	13.8	Tumeur maligne du rhinopharynx	146
83.0	-	31.7	-	35.8	39.0	116.3	6.0	45.0	Tumeur maligne de l'hypopharynx	147

TABLE 5. Days and Average Days per Separation, by the Detailed List and Province, 1961 - Continued

ICD No.	Detailed list	Nfld.	P.E.I.	N.S.	N.B.	Qué.	Man.	Sask.	Alta.	B.C.	
		T.-N.	Î.P.-É.	N.-É.					Alb.	C.-B.	
		days - jours									
148	Malignant neoplasm of pharynx, unspecified.....	38	9	355	102	1,631	151	180	306	246	
150	Malignant neoplasm of oesophagus	683	34	639	459	4,376	1,455	1,085	829	2,357	
151	Malignant neoplasm of stomach	2,269	518	5,057	4,856	23,768	9,947	10,328	9,115	14,145	
152	Malignant neoplasm of small intestine, including duodenum	62	18	46	29	515	287	322	620	242	
153	Malignant neoplasm of large intestine, except rectum.....	2,373	1,249	10,095	8,269	35,803	10,981	10,867	10,206	18,105	
154	Malignant neoplasm of rectum	1,090	318	4,419	3,733	21,133	6,750	9,432	8,211	15,192	
155	Malignant neoplasm of biliary passages and of liver (stated to be primary site).....	171	-	439	501	1,984	1,513	2,129	1,391	2,554	
156	Malignant neoplasm of liver (secondary and unspecified)....	32	78	986	396	4,197	573	68	1,188	1,016	
157	Malignant neoplasm of pancreas	833	233	1,561	1,484	7,897	3,846	3,799	3,062	6,710	
158	Malignant neoplasm of peritoneum	38	24	211	278	1,277	378	388	449	653	
159	Malignant neoplasm of unspecified digestive organs	-	17	108	43	162	125	46	225	60	
160	Malignant neoplasm of nose, nasal cavities, middle ear, and accessory sinuses.....	127	-	650	166	1,656	647	425	536	388	
161	Malignant neoplasm of larynx	623	13	665	435	6,000	947	420	765	2,102	
162	Malignant neoplasm of bronchus and trachea, and of lung specified as primary.....	1,405	195	2,726	3,048	11,530	8,461	10,042	6,677	13,702	
163	Malignant neoplasm of lung, unspecified as to whether primary or secondary.....	78	230	3,616	3	16,548	4,745	104	3,126	3,793	
164	Malignant neoplasm of mediastinum	41	64	70	48	1,441	3	35	-	76	
165	Malignant neoplasm of thoracic organs (secondary)	-	-	127	122	41	13	48	372	162	
170	Malignant neoplasm of breast	2,722	1,378	9,233	5,911	41,076	15,039	12,824	11,876	24,372	
171	Malignant neoplasm of cervix uteri	1,600	598	6,018	3,137	21,880	6,288	4,183	4,987	11,038	
172	Malignant neoplasm of corpus uteri	380	142	1,061	694	3,141	1,183	1,084	1,120	1,677	
173	Malignant neoplasm of other parts of uterus, including chorionepithelioma.....	-	12	15	35	73	49	29	9	37	
174	Malignant neoplasm of uterus, unspecified	13	63	934	731	3,516	1,969	1,331	1,276	1,674	
175	Malignant neoplasm of ovary, Fallopian tube, and broad ligament.....	307	319	1,873	1,044	6,041	3,857	2,801	1,901	4,205	
176	Malignant neoplasm of other and unspecified female genital organs.....	260	113	917	450	3,195	646	1,012	597	1,204	
177	Malignant neoplasm of prostate	2,206	840	6,064	4,237	16,964	11,820	18,980	14,809	18,270	
178	Malignant neoplasm of testis	53	-	295	172	543	132	141	499	343	
179	Malignant neoplasm of other and unspecified male genital organs.....	110	23	212	210	773	308	317	363	310	
180	Malignant neoplasm of kidney	618	82	1,532	1,153	6,212	2,420	3,099	2,139	5,017	
181	Malignant neoplasm of bladder and other urinary organs	1,222	675	3,873	3,120	11,775	3,279	7,063	5,178	12,640	
190	Malignant melanoma of skin	178	34	557	350	894	874	840	756	1,171	
191	Other malignant neoplasm of skin	771	64	3,491	1,617	6,095	2,000	3,011	1,834	2,249	
192	Malignant neoplasm of eye	158	91	41	87	695	163	182	212	519	
193	Malignant neoplasm of brain and other parts of nervous system.....	1,131	323	894	998	6,679	3,209	3,206	2,660	4,117	
194	Malignant neoplasm of thyroid gland	164	87	367	356	2,051	781	1,008	867	768	
195	Malignant neoplasm of other endocrine glands	-	-	119	17	405	181	297	112	199	
196	Malignant neoplasm of bone (including jaw bone)	976	166	1,738	1,247	6,028	1,071	745	2,641	3,288	
197	Malignant neoplasm of connective tissue	214	104	283	174	832	360	786	736	808	
198	Secondary and unspecified malignant neoplasm of lymph nodes.....	109	26	334	202	505	105	137	322	283	
199	Malignant neoplasm of other and unspecified sites	2,071	1,154	2,756	3,068	29,840	3,386	3,858	10,031	2,217	
200	Lymphosarcoma and reticulosarcoma	92	76	1,253	791	7,136	2,331	1,951	1,345	4,235	
201	Hodgkin's disease	363	-	1,117	392	6,367	897	1,957	2,128	2,090	
202	Other forms of lymphoma (reticulosis)	-	2	201	89	2,339	232	345	579	527	
203	Multiple myeloma (plasmocytoma)	160	757	950	557	3,362	2,876	1,999	2,520	3,276	
204	Leukaemia and aleukaemia	740	287	2,803	2,020	13,997	3,886	5,512	4,730	6,518	
205	Mycosis fungoides	-	-	89	-	203	189	132	32	-	
210	Benign neoplasm of buccal cavity and pharynx	101	7	280	130	748	107	338	171	664	
211	Benign neoplasm of other parts of digestive system	609	62	1,273	1,608	6,720	1,492	1,821	1,769	3,351	
212	Benign neoplasm of respiratory system	71	15	242	226	2,212	254	432	562	822	
213	Benign neoplasm of breast	316	75	835	670	5,952	771	1,218	1,292	1,482	
214	Uterine fibromyoma	1,538	428	5,514	5,880	34,363	5,731	12,840	10,282	14,073	
215	Other benign neoplasm of uterus	1,209	235	3,067	2,681	21,717	2,429	5,286	5,192	7,729	
216	Benign neoplasm of ovary	1,316	250	3,487	4,500	36,948	2,846	5,711	6,312	6,663	
217	Benign neoplasm of other female genital organs	226	73	629	623	3,881	774	1,207	1,090	1,432	

TABLEAU 5. Jours et moyenne de jours par séparation, selon la liste détaillée et la province, 1961 - suite

Nfld. T.-N.	P.E.I. Î.P.-É.	N.S. N.-É.	N.B.	Qué.	Man.	Sask.	Alta. Alb.	B.C. C.-B.	Liste détaillée	N° de rubrique
days per separation - jours par séparation										
38.0	9.0	59.2	25.5	35.5	21.6	20.0	25.5	22.4	Tumeur maligne du pharynx sans précisions	148
40.2	8.5	20.0	20.0	29.8	31.6	16.7	23.0	22.7	Tumeur maligne de l'oesophage	150
20.3	22.5	22.3	31.9	27.9	25.2	24.1	28.4	24.6	Tumeur maligne de l'estomac	151
31.0	18.0	15.3	29.0	25.8	31.9	20.1	77.5	20.2	Tumeur maligne de l'intestin grêle (y compris le duodénum)	152
27.0	24.0	26.4	39.8	31.9	27.9	28.4	28.3	28.4	Tumeur maligne du gros intestin (rectum non compris)	153
35.2	26.5	26.3	41.9	34.3	30.4	37.7	41.7	31.4	Tumeur maligne du rectum	154
17.1	-	24.4	23.9	24.8	27.5	23.9	24.8	26.6	Tumeur maligne des voies biliaires, et du foie, spécifiée comme primitive.	155
16.0	19.5	29.9	26.4	24.5	15.9	11.3	23.8	29.9	Tumeur maligne du foie (secondaire ou sans précisions)	156
21.9	21.2	24.4	33.0	28.3	24.7	26.8	23.4	28.8	Tumeur maligne du pancréas	157
7.6	9.0	16.2	30.9	29.0	31.5	21.6	16.6	22.5	Tumeur maligne du péritoine	158
-	8.5	13.5	21.5	32.4	17.9	23.0	20.5	20.0	Tumeur maligne d'organes non spécifiés de l'appareil digestif.	159
14.1	-	29.5	20.8	27.1	49.8	22.4	22.3	21.6	Tumeur maligne du nez, des fosses nasales, de l'oreille moyenne et des sinus annexes.	160
38.9	13.0	22.2	19.8	31.6	25.6	15.0	27.3	28.8	Tumeur maligne du larynx	161
31.2	17.7	30.0	28.5	31.9	28.6	25.7	29.0	24.0	Tumeur maligne des bronches et de la trachée; tumeur maligne du poumon spécifiée comme primitive.	162
15.6	16.4	23.9	3.0	29.6	26.4	11.6	21.1	20.6	Tumeur maligne du poumon non spécifiée comme primitive ou secondaire.	163
13.7	64.0	23.3	24.0	69.6	3.0	17.5	-	15.2	Tumeur maligne du médiastin	164
-	-	14.1	40.7	13.7	6.5	9.6	24.8	20.3	Tumeur maligne (secondaire) des organes thoraciques	165
32.8	21.5	20.2	25.7	25.0	25.8	27.2	22.0	22.2	Tumeur maligne du sein	170
22.9	16.6	15.4	19.9	22.2	20.7	27.9	16.0	10.4	Tumeur maligne du col utérin	171
22.4	20.3	20.8	22.4	19.2	16.9	12.8	13.5	11.3	Tumeur maligne du corps de l'utérus	172
-	12.0	15.0	35.0	10.4	16.3	29.0	9.0	37.0	Tumeur maligne d'autres parties de l'utérus (y compris le chorio-épithéliome).	173
13.0	6.3	20.8	26.1	21.1	28.1	13.9	17.0	16.1	Tumeur maligne de l'utérus sans précisions	174
15.4	18.8	20.4	26.8	26.0	27.7	29.2	26.4	21.7	Tumeur maligne de l'ovaire, de la trompe et du ligament large.	175
32.5	18.8	29.6	32.1	25.0	23.9	33.7	27.1	28.7	Tumeur maligne d'organes génitaux de la femme, autres ou non précisés.	176
59.8	22.7	21.1	31.8	25.6	30.4	30.8	30.0	25.5	Tumeur maligne de la prostate	177
26.5	-	24.6	17.2	20.9	16.5	14.1	17.2	11.4	Tumeur maligne du testicule	178
36.7	11.5	17.7	52.5	26.7	23.7	52.8	22.7	20.7	Tumeur maligne d'organes génitaux de l'homme, autres ou non précisés.	179
41.2	20.5	25.1	44.3	28.9	27.2	28.2	25.8	28.2	Tumeur maligne du rein	180
24.9	28.1	17.9	25.4	24.4	21.6	24.9	22.8	16.6	Tumeur maligne de la vessie et d'autres organes urinaux	181
17.8	11.3	15.9	19.4	12.2	15.9	16.8	14.3	15.6	Mélanome malin de la peau	190
25.7	9.1	15.2	16.3	26.3	16.4	20.3	14.6	12.1	Autres tumeurs malignes de la peau	191
26.3	30.3	8.2	8.7	16.5	8.6	8.7	14.1	13.0	Tumeur maligne de l'oeil	192
75.4	107.7	24.8	30.2	35.7	47.2	43.9	34.5	32.9	Tumeur maligne du cerveau et d'autres parties du système nerveux.	193
20.5	12.4	22.9	19.8	23.0	21.1	17.7	28.9	16.0	Tumeur maligne du corps thyroïde	194
-	-	39.7	8.5	33.8	22.6	99.0	22.4	16.6	Tumeur maligne d'autres glandes endocrines	195
54.2	41.5	28.5	35.6	27.2	24.9	17.7	36.7	37.8	Tumeur maligne des os	196
30.6	34.7	15.7	21.8	27.7	22.5	26.2	15.7	21.8	Tumeur maligne du tissu conjonctif	197
18.2	13.0	15.9	20.2	15.8	11.7	17.1	14.6	16.6	Tumeur maligne des ganglions lymphatiques, secondaire ou sans précisions.	198
32.9	32.1	22.4	26.9	27.0	25.8	28.2	25.1	21.7	Tumeurs malignes de sièges autres ou non précisés	199
30.7	19.0	20.2	20.8	26.0	22.6	21.7	17.7	29.0	Lymphosarcome et réticulosarcome	200
20.2	-	16.9	12.3	21.9	13.2	21.0	24.2	18.2	Maladie de Hodgkin	201
-	2.0	18.3	17.8	25.4	12.2	23.0	18.1	17.6	Autres formes de lymphome (réticulose)	202
22.9	151.4	43.2	18.0	35.4	33.1	32.2	28.6	27.8	Myélome multiple (plasmocytome)	203
21.1	17.9	18.4	16.4	21.7	17.7	19.1	14.7	16.1	Leucémie et aleucémie	204
-	-	12.7	-	16.9	63.0	66.0	32.0	-	Mycosis fungoïde	205
9.2	3.5	10.8	4.2	5.8	2.7	6.9	3.8	5.1	Tumeur bénigne de la cavité buccale et du pharynx	210
12.7	6.9	12.0	15.5	11.7	10.8	12.7	8.8	11.4	Tumeur bénigne des autres parties de l'appareil digestif	211
8.9	3.8	6.2	5.9	8.5	5.1	7.2	6.1	5.1	Tumeur bénigne de l'appareil respiratoire	212
6.2	3.6	5.2	6.4	5.7	4.3	4.9	3.8	3.4	Tumeur bénigne du sein	213
13.9	12.2	12.1	12.6	14.3	10.6	13.2	10.9	10.2	Fibromyome de l'utérus	214
10.3	5.6	8.6	9.7	10.1	5.6	7.4	6.8	5.9	Autres tumeurs bénignes de l'utérus	215
12.2	8.3	11.0	11.1	12.3	9.7	11.0	9.9	9.5	Tumeur bénigne de l'ovaire	216
7.3	4.9	6.8	7.7	7.8	5.3	6.6	5.9	5.1	Tumeur bénigne des autres organes génitaux de la femme	217

TABLE 5. Days and Average Days per Separation, by the Detailed List and Province, 1961 - Continued

ICD No.	Detailed list	Nfld.	P.E.I.	N.S.	N.B.	Qué.	Man.	Sask.	Alta.	B.C.
		T.-N.	Î.P.-É.	N.-É.	N.B.	Qué.	Man.	Sask.	Alb.	C.-B.
		days - jours								
218	Benign neoplasm of male genital organs	71	—	114	125	2,038	91	255	183	344
219	Benign neoplasm of kidney and other urinary organs	182	72	1,043	399	4,126	572	654	727	875
220	Benign melanoma of skin	119	3	130	105	998	100	284	1,180	204
221	Pilonidal cyst	1,063	187	1,652	1,597	10,785	1,536	1,283	1,548	3,050
222	Other benign neoplasm of skin	178	2	278	538	1,795	202	762	794	728
223	Benign neoplasm of brain and other parts of nervous system.	1,150	119	881	546	3,444	2,263	1,120	2,855	3,742
224	Benign neoplasm of endocrine glands	118	—	172	53	902	155	808	535	664
225	Benign neoplasm of bone and cartilage	732	36	464	784	4,908	720	788	1,548	1,990
226	Lipoma	259	55	809	695	6,157	969	1,085	1,437	1,753
227	Other benign neoplasm of muscular and connective tissue	87	2	240	105	2,659	250	104	501	247
228	Haemangioma and lymphangioma	1,119	16	1,050	684	7,134	962	1,074	1,342	2,063
229	Benign neoplasm of other and unspecified organs and tissues.	86	78	382	272	4,296	248	149	1,498	624
230	Neoplasm of unspecified nature of digestive organs	162	8	112	198	11,784	377	402	393	241
231	Neoplasm of unspecified nature of respiratory organs	4	—	217	136	4,133	373	234	217	394
232	Neoplasm of unspecified nature of breast	50	56	216	324	7,517	324	49	437	11
233	Neoplasm of unspecified nature of uterus	—	—	5	49	3,693	127	15	44	12
234	Neoplasm of unspecified nature of ovary	9	70	101	116	697	111	59	250	31
235	Neoplasm of unspecified nature of other female genital organs.	14	—	85	92	318	68	28	58	24
236	Neoplasm of unspecified nature of other genito-urinary organs.	116	71	218	393	4,059	584	89	508	347
237	Neoplasm of unspecified nature of brain and other parts of nervous system.	526	90	982	610	4,719	2,275	804	1,307	1,511
238	Neoplasm of unspecified nature of skin and musculoskeletal system.	89	5	151	320	3,364	293	72	403	126
239	Neoplasm of unspecified nature of other and unspecified organs.	79	108	412	439	8,375	790	316	1,601	321
240	Hay fever	—	—	49	595	1,095	71	282	221	280
241	Asthma	1,485	1,179	7,218	5,717	36,772	9,482	14,966	15,898	21,722
242	Angioneurotic oedema	114	33	90	99	2,312	230	512	371	521
243	Urticaria	84	7	166	413	2,828	453	634	627	794
244	Allergic eczema	323	42	1,198	670	6,529	716	1,450	1,232	1,971
245	Other allergic disorders	348	41	613	1,684	3,927	528	555	1,732	981
250	Simple goitre	95	29	207	244	3,290	227	483	523	254
251	Non-toxic nodular goitre	387	89	1,222	677	7,916	1,628	2,250	2,487	3,318
252	Thyrotoxicosis with or without goitre	744	907	2,644	1,850	17,484	2,197	4,885	5,575	4,154
253	Myxoedema and cretinism	404	104	2,240	1,863	13,330	1,791	1,646	1,963	1,992
254	Other diseases of thyroid gland	188	22	225	362	2,104	492	410	789	673
260	Diabetes mellitus	7,187	5,098	25,034	17,241	106,605	28,290	33,637	55,600	39,888
270	Disorders of pancreatic internal secretion other than diabetes mellitus.	25	4	372	117	1,813	147	382	232	627
271	Diseases of parathyroid gland	46	—	158	97	334	159	194	113	211
272	Diseases of pituitary gland	60	27	368	89	2,731	471	369	1,041	861
273	Diseases of thymus gland	—	—	41	30	276	17	24	58	120
274	Diseases of adrenal glands	420	23	336	189	2,038	332	702	650	618
275	Ovarian dysfunction	11	—	64	85	877	40	34	61	22
276	Testicular dysfunction	24	3	19	—	128	32	22	24	30
277	Polyglandular dysfunction and other diseases of endocrine glands.	479	11	343	192	5,158	600	435	720	505
280	Beriberi	—	—	41	—	42	2	74	52	65
281	Pellagra	—	—	10	—	120	29	12	—	81
282	Scurvy	2,186	29	615	—	4,212	184	32	247	153
283	Active rickets	82	17	74	—	4,406	42	76	148	56
284	Late effects of rickets	35	164	—	—	136	—	—	14	9
285	Osteomalacia	145	—	856	—	849	151	66	89	78
286	Other avitaminoses and nutritional deficiency states	1,959	96	1,454	254	10,012	1,695	3,199	3,045	2,451
287	Obesity, not specified as of endocrine origin	313	—	571	—	7,017	168	609	923	837
288	Gout	101	4	423	—	2,802	340	897	2,004	1,357
289	Other metabolic diseases	479	45	1,221	—	5,942	526	809	983	2,712
290	Pernicious and other hyperchromic anaemias	1,332	159	1,219	1,409	6,363	2,672	3,041	6,571	3,857
291	Iron deficiency anaemias (hypochromic anaemias)	963	155	1,358	700	14,758	1,527	1,801	2,043	3,903
292	Other anaemias of specified type	404	150	601	606	3,409	1,313	1,004	1,544	1,868

TABLEAU 5. Jours et moyenne de jours par séparation, selon la liste détaillée et la province, 1961 - suite

Nfld. - T.-N.	P.E.I. - Î.P.-É.	N.S. - N.-É.	N.B.	Qué.	Man.	Sask.	Alta. - Alb.	B.C. - C.-B.	Liste détaillée	N° de rubrique
days per separation - jours par séparation										
14.2	-	7.1	8.3	8.4	5.7	7.5	6.3	6.7	Tumeur bénigne des organes génitaux de l'homme.....	218
10.7	9.0	9.9	12.5	13.6	10.4	11.5	10.4	10.9	Tumeur bénigne du rein et des autres organes urinaires.....	219
19.8	1.5	6.2	5.3	14.3	3.6	5.7	14.9	3.8	Mélanome bénin de la peau.....	220
14.4	15.6	11.2	12.3	9.9	10.5	10.3	9.5	9.2	Kyste dermoïde pararectal.....	221
8.5	2.0	6.5	5.1	5.4	4.5	4.8	4.2	4.0	Autres tumeurs bénignes de la peau.....	222
44.2	19.8	14.4	27.3	14.1	22.6	15.8	19.7	17.8	Tumeur bénigne du cerveau et d'autres parties du système nerveux.....	223
16.9	-	17.2	10.6	27.3	12.9	53.9	38.2	17.9	Tumeur bénigne des glandes endocrines.....	224
21.5	6.0	10.3	14.0	11.1	6.5	7.7	8.8	8.0	Tumeur bénigne des os et des cartilages.....	225
6.5	6.1	5.9	6.3	6.8	5.3	5.0	4.4	4.5	Lipome.....	226
9.7	2.0	12.0	8.1	13.4	6.4	4.7	8.1	4.8	Autres tumeurs bénignes des muscles et du tissu conjonctif.....	227
22.4	3.2	11.2	7.6	7.4	6.9	8.3	7.1	8.4	Hémangiome et lymphangiome.....	228
7.8	5.6	6.1	5.7	5.3	5.8	7.5	10.8	6.8	Tumeurs bénignes d'organes et tissus autres ou non précisés.....	229
32.4	2.0	14.0	12.4	19.6	8.4	7.4	12.7	14.2	Tumeur de nature non précisée de l'appareil digestif.....	230
4.0	-	9.4	8.5	16.1	11.0	9.4	11.4	14.6	Tumeur de nature non précisée de l'appareil respiratoire.....	231
4.2	8.0	3.9	5.4	9.2	3.4	3.5	4.2	1.8	Tumeur du sein, de nature non précisée.....	232
-	-	2.5	12.3	16.5	7.9	3.0	5.5	3.0	Tumeur de l'utérus, de nature non précisée.....	233
4.5	70.0	10.1	19.3	18.8	7.9	29.5	12.5	3.9	Tumeur de l'ovaire, de nature non précisée.....	234
14.0	-	17.0	13.1	11.0	7.6	7.0	5.3	4.8	Tumeur de nature non précisée d'autres organes génitaux de la femme.....	235
14.5	10.1	7.8	14.0	14.4	7.0	6.8	10.0	9.4	Tumeur de nature non précisée d'autres organes génito-urinaires.....	236
15.9	10.0	15.6	16.9	21.7	25.0	13.6	16.1	10.1	Tumeur de nature non précisée du cerveau et d'autres parties du système nerveux.....	237
14.8	5.0	7.6	6.7	9.2	5.6	6.5	5.0	7.9	Tumeur de nature non précisée de la peau et de l'appareil ostéo-musculaire.....	238
8.8	15.4	6.6	8.6	8.7	6.1	7.9	12.6	8.2	Tumeur de nature non précisée d'organes autres ou non précisés.....	239
-	-	8.2	6.5	8.1	4.7	7.4	4.8	6.7	Rhume des foies.....	240
8.5	9.6	10.2	10.0	12.1	9.0	9.6	9.9	9.4	Asthme.....	241
6.7	4.7	4.7	4.7	7.3	3.3	4.7	4.6	4.3	Oedème angio-neurotique.....	242
4.7	3.5	5.4	6.9	8.8	5.5	5.0	4.3	5.3	Urticaire.....	243
29.4	10.5	13.8	13.4	15.6	11.9	19.1	13.5	15.6	Eczéma allergique.....	244
10.9	2.9	7.6	9.3	9.9	4.2	6.4	6.4	5.9	Autres manifestations allergiques.....	245
11.9	4.8	6.7	10.2	10.9	8.7	12.1	7.9	12.7	Goître simple.....	250
12.9	9.9	9.1	8.8	12.8	9.0	10.9	8.5	8.4	Goître nodulaire non toxique.....	251
17.3	47.7	5.6	10.2	14.2	11.0	16.7	10.8	10.5	Thyréotoxicose, avec ou sans goître.....	252
13.5	10.4	5.9	7.3	13.5	21.1	9.5	3.5	12.4	Myxoedème et crétinisme.....	253
11.8	7.3	9.0	11.7	13.5	10.3	10.3	8.4	9.2	Autres maladies du corps thyroïde.....	254
17.0	20.4	15.5	16.1	16.7	17.4	15.6	17.9	16.5	Diabète sucré.....	260
5.0	4.0	21.9	10.6	10.5	9.8	8.7	9.3	12.3	Troubles de la sécrétion pancréatique interne autres que le diabète sucré.....	270
46.0	-	15.8	13.9	17.6	17.7	16.2	11.3	12.4	Maladies de la glande parathyroïde.....	271
12.0	13.5	14.7	8.9	19.1	14.4	16.0	20.0	22.1	Maladies de l'hypophyse.....	272
-	-	8.2	10.0	10.2	8.5	6.0	14.5	17.1	Maladies du thymus.....	273
32.3	5.8	9.9	15.8	18.0	13.8	18.5	11.6	17.7	Maladies des glandes surrénales.....	274
3.7	-	12.8	8.5	12.2	5.7	4.9	3.8	5.5	Dysfonction ovarienne.....	275
8.0	3.0	6.3	-	10.7	10.7	11.0	8.0	6.0	Dysfonction testiculaire.....	276
31.9	3.7	9.5	10.1	13.9	14.3	15.5	13.6	9.7	Autres maladies endocriniennes.....	277
-	-	20.5	-	14.0	2.0	37.0	26.0	16.3	Béribéri.....	280
-	-	10.0	-	15.0	29.0	12.0	-	27.0	Pellagre.....	281
15.4	7.3	13.4	-	15.5	11.5	6.4	15.4	17.0	Scorbut.....	282
41.0	8.5	6.2	-	23.4	14.0	12.7	16.4	11.2	Rachitisme aigu.....	283
17.5	164.0	-	-	22.7	-	-	14.0	9.0	Séquelles du rachitisme.....	284
48.3	-	428.0	-	35.4	30.2	33.0	29.7	15.6	Ostéomalacie.....	285
35.0	12.0	16.2	127.0	19.2	18.2	15.5	16.3	16.6	Autres avitaminoses et états de carence.....	286
13.6	-	6.5	-	11.8	8.8	11.1	8.3	14.7	Obésité, non spécifiée comme d'origine endocrinienne.....	287
14.4	4.0	13.6	-	12.3	8.3	8.9	13.9	11.3	Goutte.....	288
20.8	7.5	18.5	-	14.7	10.5	16.2	9.9	15.7	Autres troubles du métabolisme.....	289
36.0	11.4	15.0	17.0	19.7	20.9	20.1	39.6	20.3	Anémie pernicieuse et autres anémies hyperchromes.....	290
13.4	11.9	11.5	10.6	13.8	12.1	12.1	10.3	12.8	Anémies hypochromes (par carence en fer).....	291
10.4	37.5	7.6	13.5	16.1	16.6	10.7	13.3	13.0	Autres anémies de type précisé.....	292

TABLE 5. Days and Average Days per Separation, by the Detailed List and Province, 1961 - Continued

ICD No.	Detailed list	Nfld.	P.E.I.	N.S.	N.B.	Qué.	Man.	Sask.	Alta.	B.C.
		T.-N.	Î.P.-É.	N.-É.					Alb.	C.-B.
days - jours										
293	Anaemia of unspecified type	1,762	321	2,083	1,733	23,130	2,885	3,476	5,139	1,595
294	Polycythaemia	39	4	374	197	2,193	494	363	1,208	801
295	Haemophilia	314	16	67	794	2,371	313	440	921	865
296	Purpura and other haemorrhagic conditions	669	76	713	961	5,710	1,137	1,598	2,066	1,780
297	Agranulocytosis	—	23	39	20	1,065	34	264	109	120
298	Diseases of spleen	302	81	268	43	2,211	380	151	329	769
299	Other diseases of blood and blood-forming organs	97	17	149	68	1,409	303	535	366	633
300	Schizophrenic disorders (dementia praecox)	1,070	15	3,896	2,330	29,107	11,325	8,832	8,308	7,655
301	Manic-depressive reaction	441	227	1,754	1,126	14,054	6,515	3,729	4,389	5,090
302	Involuntional melancholia	292	116	785	1,119	1,702	1,601	2,580	8,194	1,843
303	Paranoia and paranoid states	34	—	77	207	3,902	1,507	698	623	379
304	Senile psychosis	183	33	104	240	2,431	1,507	2,305	2,425	2,318
305	Presenile psychosis	108	—	—	93	545	103	245	784	153
306	Psychosis with cerebral arteriosclerosis	1	—	41	36	43	—	2,847	418	857
307	Alcoholic psychosis	73	1	100	313	2,117	1,820	583	645	1,496
308	Psychosis of other demonstrable etiology	11	—	56	2	504	98	101	53	1,486
309	Other and unspecified psychoses	113	54	1,054	350	9,485	1,968	1,199	2,525	1,131
310	Anxiety reaction without mention of somatic symptoms	1,779	239	4,030	2,600	41,628	5,202	6,578	8,248	9,945
311	Hysterical reaction without mention of anxiety reaction	396	19	955	772	10,724	1,666	1,795	3,460	2,653
312	Phobic reaction	78	—	60	—	446	130	75	146	152
313	Obsessive-compulsive reaction	207	—	172	287	5,253	572	240	429	691
314	Neurotic-depressive reaction	872	443	3,137	3,541	59,416	8,258	7,836	9,393	8,698
315	Psychoneurosis with somatic symptoms (somatization reaction) affecting circulatory system.	32	11	36	177	8,836	175	208	351	299
316	Psychoneurosis with somatic symptoms (somatization reaction) affecting digestive system.	311	31	299	900	10,667	291	1,969	1,391	1,336
317	Psychoneurosis with somatic symptoms (somatization reaction) affecting other systems.	557	13	223	220	3,815	313	1,271	1,021	1,014
318	Psychoneurotic disorders, other, mixed, and unspecified types.	1,140	68	734	2,613	29,958	2,453	2,635	4,566	2,036
320	Pathological personality	279	1	949	177	4,545	3,313	897	1,266	2,615
321	Immature personality	178	7	1,047	246	2,177	531	527	423	1,050
322	Alcoholism	276	279	445	388	19,784	3,233	2,524	3,552	4,864
323	Other drug addiction	50	—	77	27	1,111	386	561	73	386
324	Primary childhood behaviour disorders	172	—	76	133	4,216	534	382	778	917
325	Mental deficiency	375	12	1,022	314	7,622	606	515	3,019	982
326	Other and unspecified character, behaviour, and intelligence disorders.	156	23	88	44	10,276	350	158	2,079	565
330	Subarachnoid haemorrhage	73	35	1,078	525	1,656	1,518	1,526	1,486	2,495
331	Cerebral haemorrhage	2,007	1,818	15,084	17,164	28,772	41,873	28,759	48,630	30,652
332	Cerebral embolism and thrombosis	1,470	2,785	7,360	7,758	53,529	20,460	12,758	20,571	24,633
333	Spasm of cerebral arteries	58	7	233	239	1,887	641	708	710	1,092
334	Other and ill-defined vascular lesions affecting central nervous system.	1,922	1,075	4,745	6,074	33,822	35,047	13,466	44,683	14,515
340	Meningitis, except meningococcal and tuberculous	1,040	251	1,392	549	9,728	1,721	1,679	1,787	2,876
341	Phlebitis and thrombophlebitis of intracranial venous sinuses.	16	—	1	—	204	13	15	158	33
342	Intracranial and intraspinal abscess	183	16	45	53	855	169	189	720	634
343	Encephalitis, myelitis, and encephalomyelitis (except acute infectious).	2,586	16	313	362	5,038	880	428	822	1,544
344	Late effects of intracranial abscess or pyogenic infection	375	91	681	300	2,891	968	198	1,453	341
345	Multiple sclerosis	484	1,589	3,058	2,168	18,652	18,492	3,629	18,298	5,090
350	Paralysis agitans	103	583	1,499	1,607	12,497	12,894	4,267	15,798	4,140
351	Cerebral spastic infantile paralysis	4,011	734	1,138	1,905	2,290	649	2,064	4,690	1,403
352	Other cerebral paralysis	1,526	119	1,763	1,154	42,753	7,380	3,672	11,472	628
353	Epilepsy	1,310	282	2,591	1,955	20,842	3,325	4,018	7,817	6,037
354	Migraine	233	70	217	152	3,181	525	617	951	1,016
355	Other diseases of brain	462	49	1,793	319	8,726	4,813	1,235	3,810	2,638
356	Motor neurone disease and muscular atrophy	111	2	257	305	1,254	1,240	825	2,785	913
357	Other diseases of spinal cord	542	648	300	200	4,070	1,308	126	1,558	762
360	Facial paralysis	81	13	441	276	3,413	212	416	491	395
361	Trigeminal neuralgia	190	37	475	226	1,612	345	1,111	983	897

TABLEAU 5. Jours et moyenne de jours par séparation, selon la liste détaillée et la province, 1961 - suite

Nfld. T.-N.	P.E.I. Î.P.É.	N.S. N.-É.	N.B.	Qué.	Man.	Sask.	Alta. Alb.	B.C. C.-B.	Liste détaillée	N° de rubrique
days per separation - jours par séparation										
28.4	9.7	10.9	8.9	12.9	11.9	11.8	12.5	10.8	Anémies de type non précisé	293
39.0	4.0	15.0	14.1	27.1	22.5	10.7	22.4	14.1	Polycythémie	294
8.7	5.3	5.6	18.9	8.5	8.5	14.2	11.8	6.7	Hémophilie	295
18.1	8.4	9.4	10.8	13.3	12.9	14.3	13.9	12.9	Purpura et autres affections hémorragiques	296
-	7.7	9.8	6.7	24.8	11.3	24.0	13.6	10.9	Agranulocytose	297
23.2	13.5	24.4	8.6	18.1	18.1	13.7	11.3	18.8	Maladies de la rate	298
19.4	17.0	24.8	13.6	13.5	13.2	9.7	7.0	10.2	Autres maladies du sang et des organes hématopoïétiques	299
16.2	7.5	18.6	27.4	34.4	24.8	25.5	25.6	21.1	Troubles schizophréniques (démence précoce)	300
11.0	16.2	15.1	19.8	26.6	20.8	15.7	13.1	16.0	Accès maniaque dépressif	301
17.2	29.0	19.6	23.3	24.7	24.3	20.8	78.8	20.7	Mélancolie involutive	302
6.8	-	12.8	20.7	28.1	27.4	19.9	17.8	13.1	Paranoïa et psychoses paranoïaques	303
16.6	8.3	10.4	17.1	51.7	35.9	27.1	22.0	28.3	Psychose sénile	304
15.4	-	-	31.0	32.1	14.7	18.8	41.3	11.8	Psychose pré-sénile	305
1.0	-	13.7	18.0	14.3	-	34.7	46.4	23.8	Psychose avec artériosclérose cérébrale	306
5.6	1.0	5.3	12.5	13.7	13.9	8.7	8.4	8.7	Psychose alcoolique	307
11.0	-	18.7	2.0	20.2	19.6	14.4	8.8	24.0	Psychose d'autre étiologie démontrable	308
5.4	10.8	16.7	7.6	20.3	14.6	11.6	30.8	10.8	Psychoses autres ou sans précisions	309
12.6	10.0	10.5	12.4	16.0	10.8	8.8	7.7	8.7	Anxiété sans mention de symptômes somatiques	310
7.2	2.7	8.1	11.0	18.7	9.7	8.1	9.6	8.3	Réaction hystérique sans mention d'anxiété	311
15.6	-	15.0	-	21.2	18.6	25.0	16.2	21.7	Phobies	312
18.8	-	17.2	35.9	28.2	31.8	17.1	21.5	23.0	Obsessions et réactions compulsives	313
17.1	15.8	17.2	24.1	25.6	22.4	19.5	18.7	15.7	Réaction dépressive névrotique	314
10.7	11.0	5.1	8.0	11.7	6.7	5.9	5.9	5.6	Psychonévrose avec symptômes somatiques (réaction de somatisation) affectant l'appareil circulatoire	315
10.7	7.8	8.8	7.6	9.2	5.9	7.8	6.4	8.5	Psychonévrose avec symptômes somatiques (réaction de somatisation) affectant l'appareil digestif	316
13.3	2.6	13.1	12.9	18.5	10.4	13.8	11.6	9.1	Psychonévrose avec symptômes somatiques (réaction de somatisation) affectant d'autres appareils	317
12.7	6.8	8.8	13.3	18.1	12.4	8.4	8.5	6.5	Troubles psychonévrotiques de types autres, mixtes ou non précisés	318
18.6	1.0	15.8	17.7	20.8	26.1	16.6	12.8	16.8	Personnalité pathologique	320
25.4	3.5	19.4	17.6	20.7	11.5	15.1	10.6	16.4	Arriération affective	321
9.9	5.0	4.6	4.4	9.1	9.1	6.1	7.4	4.9	Alcoolisme	322
12.5	-	12.8	13.5	18.2	12.9	18.7	5.6	10.4	Autres toxicomanes	323
14.3	-	10.9	19.0	19.7	11.9	16.6	12.3	6.0	Troubles primitifs du comportement au cours de l'enfance	324
17.0	6.0	9.7	10.8	20.8	11.9	10.5	44.4	19.6	Déficience mentale	325
31.2	5.8	11.0	44.0	18.6	9.0	10.5	20.6	14.9	Troubles du caractère, du comportement et de l'intelligence, autres ou non précisés	326
8.1	11.7	20.0	14.6	24.0	23.0	22.4	21.5	17.1	Hémorragie méningée	330
23.6	17.2	22.0	40.8	21.6	37.0	30.5	49.7	21.9	Hémorragie cérébrale	331
24.1	43.5	24.2	29.6	31.2	36.5	29.7	36.4	26.1	Embolie et thrombose cérébrales	332
5.8	7.0	8.6	10.0	15.5	8.8	7.9	9.3	9.4	Spasme des artères cérébrales	333
21.8	34.7	19.6	26.5	27.4	41.0	20.7	48.9	20.7	Lésions vasculaires affectant le système nerveux central, autres ou mal définies	334
14.2	20.9	15.6	10.8	16.4	15.4	15.7	11.5	14.0	Méningite, sauf méningite méningococcique et tuberculeuse	340
16.0	-	1.0	-	25.5	13.0	5.0	13.2	8.3	Phlébite et thrombo-phlébite des sinus veineux intracrâniens	341
20.3	16.0	11.3	13.3	21.4	33.8	27.0	51.4	42.3	Abcès intracrâniens et intrarachidiens	342
184.7	8.0	12.5	19.1	17.6	22.6	11.9	11.6	22.4	Encéphalite, myélite et encéphalo-myélite (sauf aigüe infectieuse)	343
25.0	30.3	14.5	30.0	24.5	35.9	15.2	38.2	16.2	Séquelles d'abcès intracrâniens ou d'infection pyogène	344
37.2	69.1	30.0	38.7	44.3	88.5	24.4	61.4	26.0	Sclérose multiple (sclérose en plaques)	345
11.4	83.3	26.8	36.5	45.1	82.1	33.9	65.8	25.7	Maladie de Parkinson	350
53.5	244.7	21.5	27.6	19.9	21.6	32.8	55.2	20.9	Paralysie cérébrale spasmodique infantile	351
33.2	23.8	29.4	38.5	42.6	60.5	28.5	62.3	20.3	Autres paralysies cérébrales	352
10.7	6.9	7.4	16.4	13.6	8.7	9.2	12.8	8.3	Épilepsie	353
9.3	6.4	5.3	4.9	9.1	5.0	4.3	3.9	5.8	Migraine	354
17.8	12.3	17.6	16.8	23.8	23.3	15.6	28.4	20.6	Autres affections du cerveau	355
18.5	2.0	19.8	19.1	20.9	32.6	37.5	59.3	19.0	Maladies des neurones moteurs et atrophie musculaire	356
31.9	216.0	17.6	20.0	33.9	36.3	14.0	42.1	17.7	Autres maladies de la moelle	357
8.1	6.5	15.8	12.5	13.3	8.5	7.2	9.4	8.1	Paralysie faciale	360
14.6	18.5	13.6	9.0	13.2	9.6	12.3	10.7	12.1	Néuralgie du trijumeau	361

TABLE 5. Days and Average Days per Separation, by the Detailed List and Province, 1961 - Continued

ICD No.	Detailed list	Nfld.	P.E.I.	N.S.	N.B.	Qué.	Man.	Sask.	Alta.	B.C.
		T.-N.	Î.P.-É.	N.-É.						
days - jours										
362	Brachial neuritis	6	—	294	76	297	172	188	355	318
363	Sciatica	66	144	408	597	5,436	1,555	3,688	2,161	2,130
364	Polyneuritis and polyradiculitis	194	149	314	741	3,641	997	301	1,292	1,487
365	Erythroedema polyneuritica	6	—	—	—	44	—	7	—	—
366	Other and unspecified forms of neuralgia and neuritis	271	116	1,315	768	10,842	1,316	1,956	3,030	2,689
367	Other diseases of cranial nerves	—	8	7	3	372	—	7	72	61
368	Other diseases of peripheral nerves except autonomic	219	97	414	267	5,914	568	389	1,266	693
369	Diseases of peripheral autonomic nervous system	41	—	17	—	7,858	32	21	90	27
370	Conjunctivitis and ophthalmia	119	46	191	268	2,120	440	845	1,151	721
371	Blepharitis	27	—	41	47	381	81	68	163	44
372	Hordeolum (stye)	17	—	68	84	420	167	116	154	168
373	Iritis	161	61	76	270	653	337	435	511	847
374	Keratitis	159	5	115	61	1,349	159	324	261	423
375	Choroiditis	7	—	4	—	208	7	14	12	20
376	Other inflammation of uveal tract	412	70	369	249	1,938	295	581	523	899
377	Inflammation of optic nerve and retina	34	22	45	196	977	172	106	188	357
378	Inflammation of lachrymal glands and ducts	641	31	229	228	3,099	275	461	706	772
379	Other inflammatory diseases of eye	191	46	330	243	524	236	188	481	302
380	Refractive errors	57	5	75	4	377	25	42	7	15
381	Corneal ulcer	442	46	804	586	1,664	448	971	553	694
382	Corneal opacity	51	—	55	4	444	153	41	47	702
383	Pterygium	125	19	196	180	648	330	554	588	355
384	Strabismus	1,232	146	1,423	1,467	10,557	1,781	1,917	3,324	5,124
385	Cataract	1,628	310	3,684	2,801	32,513	7,067	6,732	12,767	13,490
386	Detachment of retina	207	—	658	149	3,516	1,024	1,133	1,275	3,474
387	Glaucoma	782	106	1,625	959	9,284	1,391	2,531	2,442	3,670
388	Other diseases of eye	562	109	863	478	8,609	1,311	1,476	2,448	2,431
389	Blindness	113	4	48	22	994	159	31	40	27
390	Otitis externa	64	25	138	273	175	276	479	515	656
391	Otitis media without mention of mastoiditis	3,210	472	2,579	6,133	56,298	7,047	11,158	12,563	19,367
392	Otitis media with mastoiditis	106	26	286	653	880	1,099	1,477	706	1,690
393	Mastoiditis without mention of otitis media	758	191	750	1,855	13,064	1,042	1,413	1,190	3,006
394	Other inflammatory diseases of ear	28	4	201	225	995	847	491	697	1,105
395	Ménière's disease	72	59	293	410	3,968	546	718	1,164	870
396	Other diseases of ear and mastoid process	137	12	503	347	8,592	1,005	1,201	1,167	2,652
397	Deaf mutism	39	—	8	27	498	20	—	—	9
398	Other deafness	4	—	118	101	1,308	190	59	274	112
400	Rheumatic fever without mention of heart involvement	1,651	443	3,312	3,712	23,304	3,627	8,143	10,242	7,923
401	Rheumatic fever with heart involvement	580	27	1,235	619	2,433	1,678	1,746	1,980	3,809
402	Chorea	130	4	213	206	1,778	223	358	665	625
410	Diseases of mitral valve	329	81	1,370	1,769	22,617	4,084	3,849	5,573	7,099
411	Diseases of aortic valve specified as rheumatic	186	—	228	101	117	199	370	1,032	1,500
412	Diseases of tricuspid valve	—	—	—	—	27	—	10	—	13
413	Diseases of pulmonary valve specified as rheumatic	—	—	—	29	381	—	—	—	49
414	Other endocarditis specified as rheumatic	78	22	167	113	1,192	244	25	204	183
415	Other myocarditis specified as rheumatic	58	—	52	14	162	80	50	9	22
416	Other heart disease specified as rheumatic	523	546	1,373	964	10,659	1,699	1,790	2,858	3,738
420	Arteriosclerotic heart disease, including coronary disease	9,472	11,076	52,520	54,454	292,076	98,816	93,878	122,154	181,306
421	Chronic endocarditis not specified as rheumatic	938	104	800	491	5,463	1,374	1,990	1,939	2,224
422	Other myocardial degeneration	464	498	4,612	5,695	80,277	8,589	10,062	15,837	8,948
430	Acute and subacute endocarditis	125	—	393	144	1,561	623	274	1,086	1,598
431	Acute myocarditis not specified as rheumatic	84	—	402	80	213	27	63	85	507
432	Acute pericarditis specified as non-rheumatic	—	—	50	—	53	44	23	76	749
433	Functional disease of heart	954	404	1,827	3,024	23,354	3,781	5,483	6,442	5,997
434	Other and unspecified diseases of heart	3,708	1,521	10,604	2,729	46,180	20,292	39,611	46,088	17,264
440	Essential benign hypertensive heart disease	91	—	—	—	166	—	—	56	48
441	Essential malignant hypertensive heart disease	28	9	74	723	831	52	53	19	148
442	Hypertensive heart disease with arteriolar nephrosclerosis	125	192	995	1,082	13,025	503	479	383	3,939

TABLEAU 5. Jours et moyenne de jours par séparation, selon la liste détaillée et la province, 1961 - suite

Nfld. T.-N.	P.E.I. Î.P.-É.	N.S. N.-É.	N.B.	Qué.	Man.	Sask.	Alta. Alb.	B.C. C.-B.	Liste détaillée	N° de rubrique
days per separation - jours par séparation										
6.0	—	11.3	8.4	10.2	6.9	10.4	9.6	5.9	Névrite brachiale.....	362
7.3	14.4	11.0	13.3	12.4	9.7	11.1	9.3	12.3	Sciatique.....	363
48.5	74.5	17.4	46.3	21.3	62.3	16.7	30.0	38.1	Polynévrite et polyradiculite.....	364
6.0	—	—	—	14.7	—	7.0	—	—	Érythroedème polynévritique.....	365
12.3	7.7	11.8	8.9	11.4	10.2	8.0	7.8	11.4	Formes de névralgie et de névrite autres ou non précisées.....	366
—	8.0	7.0	3.0	12.4	—	7.0	14.4	15.3	Autres maladies des nerfs crâniens.....	367
12.2	19.4	8.8	12.7	18.2	7.0	12.2	10.7	9.9	Autres maladies des nerfs périphériques, à l'exception du système neuro-végétatif.....	368
13.7	—	5.7	—	10.7	6.4	5.3	8.2	9.0	Maladies du système nerveux végétatif périphérique.....	369
4.3	11.5	7.6	8.6	9.0	5.7	6.1	7.1	7.3	Conjonctivite et ophtalmie.....	370
13.5	—	8.2	5.2	5.0	5.8	7.6	6.8	4.0	Blépharite.....	371
3.4	—	5.2	4.4	4.4	6.4	4.3	4.2	4.8	Orgelet.....	372
17.9	12.2	15.2	33.8	9.6	8.4	8.4	11.4	9.2	Iritis.....	373
19.9	5.0	14.4	10.2	12.8	7.6	12.5	10.0	12.1	Kératite.....	374
7.0	—	1.3	—	10.9	7.0	14.0	12.0	5.0	Choroidite.....	375
17.9	17.5	14.2	11.9	12.8	11.3	10.0	11.1	11.7	Autres inflammations du tractus uvéal.....	376
34.0	22.0	5.0	17.8	12.2	10.8	8.2	11.1	10.8	Inflammation du nerf optique et de la rétine.....	377
10.0	4.4	6.0	5.8	5.6	4.8	4.5	4.4	3.6	Inflammation des glandes et des conduits lacrymaux.....	378
12.7	5.8	9.4	9.7	9.2	7.2	7.5	7.4	6.4	Autres maladies inflammatoires de l'oeil.....	379
8.1	5.0	12.5	4.0	9.4	6.3	7.0	7.0	7.5	Vices de réfraction.....	380
19.2	6.6	20.1	17.2	11.2	10.9	16.2	7.4	10.2	Ulcère de la cornée.....	381
17.0	—	11.0	4.0	13.5	17.0	20.5	6.7	18.5	Opacité cornéenne.....	382
8.9	2.7	5.9	5.6	5.2	3.5	3.8	5.4	4.0	Ptérygion.....	383
10.4	14.6	4.2	5.7	4.6	3.0	5.5	4.1	4.0	Strabisme.....	384
22.0	11.9	13.8	13.7	15.7	13.2	14.0	18.2	12.0	Cataracte.....	385
29.6	—	23.5	16.6	17.4	18.3	27.0	25.5	25.0	Décollement de la rétine.....	386
19.1	11.8	13.3	12.0	13.9	10.5	6.8	12.5	10.5	Glaucome.....	387
13.1	7.3	7.4	5.8	6.6	7.2	5.3	6.7	7.0	Autres maladies de l'oeil.....	388
22.8	2.0	12.0	11.0	31.1	26.5	7.8	5.7	9.0	Cécité.....	389
4.6	12.5	5.8	7.2	5.5	5.8	7.0	6.4	7.5	Otite externe.....	390
9.7	6.4	8.2	7.9	9.0	7.3	7.1	7.3	8.1	Otite moyenne, sans mention de mastoïdite.....	391
9.6	8.7	11.9	11.5	10.9	10.1	12.6	10.4	12.4	Otite moyenne avec mastoïdite.....	392
16.5	10.1	11.7	10.6	15.0	11.3	10.9	9.4	10.7	Mastoïdite, sans mention d'otite moyenne.....	393
9.3	4.0	8.0	9.4	9.6	7.6	6.8	6.7	8.2	Autres maladies inflammatoires de l'oreille.....	394
12.0	8.4	8.4	9.3	12.7	7.3	7.1	11.6	8.1	Vertige de Ménière.....	395
10.5	12.0	5.3	8.9	7.6	4.1	5.4	4.9	4.6	Autres maladies de l'oreille et de l'apophyse mastoïde.....	396
19.5	—	8.0	27.0	38.3	20.0	—	—	4.5	Surdi-mutité.....	397
4.0	—	6.9	14.4	12.0	5.0	5.9	9.8	3.9	Autres surdités.....	398
27.5	17.7	16.5	17.3	18.4	15.9	17.4	17.6	19.8	Rhumatisme articulaire aigu, sans mention de complication cardiaque.....	400
32.2	6.8	29.4	24.8	26.7	28.9	28.2	22.8	35.9	Rhumatisme articulaire aigu avec complication cardiaque.....	401
43.3	4.0	14.2	17.2	18.3	20.3	14.9	19.0	28.4	Chorée.....	402
18.3	10.1	18.5	18.8	20.9	20.8	18.4	25.1	22.5	Maladies de la valvule mitrale.....	410
23.3	—	16.3	12.6	8.4	16.6	18.5	19.8	19.7	Maladies de la valvule aortique spécifiées comme rhumatismales.....	411
—	—	—	—	5.4	—	10.0	—	13.0	Maladies de la valvule tricuspide.....	412
—	—	—	29.0	23.8	—	—	—	49.0	Maladies de la valvule pulmonaire spécifiées comme rhumatismales.....	413
19.5	22.0	16.7	8.7	22.5	18.8	8.3	9.7	13.1	Autres endocardites spécifiées comme rhumatismales.....	414
58.0	—	17.3	7.0	20.3	40.0	25.0	9.0	11.0	Autres myocardites spécifiées comme rhumatismales.....	415
20.1	19.5	14.5	9.4	20.8	17.0	14.6	14.7	16.4	Autres cardiopathies spécifiées comme rhumatismales.....	416
18.1	19.1	18.5	19.7	19.8	21.5	18.1	23.5	19.5	Artériosclérose des coronaires.....	420
16.8	20.8	16.7	11.2	16.5	13.0	19.0	13.9	17.7	Endocardite chronique, non spécifiée comme rhumatismale.....	421
19.3	11.9	15.4	16.2	23.7	21.8	20.3	35.8	21.6	Autres dégénérescences du myocarde.....	422
25.0	—	28.1	24.0	31.2	31.2	19.6	29.4	42.1	Endocardite aiguë et subaiguë.....	430
28.0	—	18.3	20.0	10.7	6.8	10.5	12.1	23.0	Myocardite aiguë, non spécifiée comme rhumatismale.....	431
—	—	12.5	—	10.6	14.7	23.0	15.2	19.2	Péricardite aiguë spécifiée comme non rhumatismale.....	432
13.6	11.2	11.4	14.4	14.8	11.0	10.1	11.7	9.9	Maladie fonctionnelle du coeur.....	433
17.6	17.9	15.8	16.2	22.6	14.3	16.8	18.8	15.0	Maladies du coeur autres ou sans précisions.....	434
11.4	—	—	—	15.1	—	—	14.0	12.0	Hypertension essentielle bénigne avec maladie du coeur.....	440
14.0	9.0	18.5	241.0	51.9	13.0	13.3	19.0	21.1	Hypertension essentielle maligne avec maladie du coeur.....	441
17.9	12.8	20.7	20.4	36.8	21.9	20.0	20.2	28.8	Hypertension avec sclérose rénale artériolaire et maladie du coeur.....	442

TABLEAU 5. Jours et moyenne de jours par séparation, selon la liste détaillée et la province, 1961 — suite

Nfld. T.-N.	P.E.I. Î.P.-É.	N.S. N.-É.	N.B.	Qué.	Man.	Sask.	Alta. Alb.	B.C. C.-B.	Liste détaillée	N° de rubrique
days per separation — jours par séparation										
11.4	20.3	16.2	18.4	31.4	20.3	15.7	20.5	15.2	Hypertension autre ou sans précisions, avec maladie du coeur..	443
11.9	12.5	11.0	10.1	17.1	10.0	8.6	11.5	9.7	Hypertension essentielle bénigne	444
16.3	20.3	28.8	16.5	22.6	15.9	10.2	24.3	15.5	Hypertension essentielle maligne	445
14.6	9.5	14.2	31.6	31.8	16.6	16.1	31.8	18.9	Hypertension avec sclérose rénale artériolaire	446
—	—	10.0	21.2	17.4	11.7	31.7	14.3	14.5	Autres formes d'hypertension	447
29.2	24.2	23.9	27.3	35.1	44.3	27.5	56.9	31.4	Artériosclérose généralisée	450
18.6	3.5	12.9	10.8	15.2	20.8	15.1	16.2	16.4	Anévrisme de l'aorte non syphilitique et anévrisme disséquant	451
23.5	—	25.4	18.5	20.3	28.2	13.9	35.8	25.1	Autres anévrismes, sauf ceux du coeur et de l'aorte	452
18.2	16.9	23.7	21.5	24.0	31.7	15.7	22.4	25.5	Maladies vasculaires périphériques	453
39.1	16.9	16.5	28.6	23.6	21.8	18.2	21.3	22.3	Embolie et thrombose artérielles	454
30.0	39.4	31.5	23.4	33.3	36.5	25.0	33.8	39.7	Gangrène de cause non précisée	455
17.9	40.8	15.3	24.1	21.8	29.2	27.6	20.1	18.5	Autres maladies des artères	456
21.4	11.2	13.6	14.5	13.9	11.9	14.2	10.7	12.5	Varices des membres inférieurs	460
10.2	8.4	9.4	10.4	10.2	8.6	10.0	9.0	8.4	Hémorroïdes	461
8.9	11.2	11.0	14.0	12.3	9.4	12.9	9.6	13.0	Varices d'autres sièges précisés	462
13.9	13.9	14.6	13.1	19.5	14.0	12.9	13.1	14.8	Phlébite et thrombo-phlébite des membres inférieurs	463
13.5	15.1	12.8	15.5	15.8	11.2	12.1	14.6	12.3	Phlébite et thrombo-phlébite d'autres localisations	464
25.7	8.7	16.5	13.6	19.6	21.7	23.7	20.4	20.8	Embolie et infarctus pulmonaires	465
38.2	—	16.3	14.6	18.1	13.4	20.3	16.0	13.7	Autres embolies et thromboses veineuses	466
14.5	6.3	10.7	10.0	13.9	9.9	12.8	12.3	10.9	Autres maladies de l'appareil circulatoire	467
7.5	4.4	5.9	5.5	8.3	5.5	5.5	5.5	5.5	Certaines maladies des ganglions et vaisseaux lymphatiques ...	468
5.1	6.5	7.5	6.8	9.9	4.8	5.7	5.1	4.8	Rhino-pharyngite aiguë (rhume banal)	470
10.2	5.6	8.7	8.1	8.1	5.7	6.4	6.2	6.9	Sinusite aiguë	471
7.1	5.2	5.3	5.9	7.6	4.4	5.0	4.9	5.5	Pharyngite aiguë	472
4.6	4.2	5.0	5.4	4.7	4.2	4.6	4.4	5.1	Amydalite aiguë	473
7.1	5.2	5.4	6.0	7.9	4.5	4.8	5.1	5.5	Laryngite et trachéite aiguës	474
7.4	5.3	7.2	6.6	8.9	5.8	5.8	6.6	6.6	Infection aiguë des voies respiratoires supérieures, à localisations multiples ou non précisées.	475
8.0	7.2	10.8	12.1	24.0	6.1	9.5	8.0	11.0	Grippe avec pneumonie	480
5.2	5.5	5.9	7.2	7.4	4.9	5.4	5.3	5.4	Grippe avec d'autres manifestations respiratoires, et grippe sans précisions.	481
2.5	5.2	5.5	8.7	6.6	5.8	4.9	4.8	6.4	Grippe avec manifestations digestives, mais sans symptômes respiratoires.	482
11.0	—	8.2	8.3	10.8	5.5	5.3	5.1	5.8	Grippe avec manifestations nerveuses, mais sans symptômes digestifs ou respiratoires.	483
9.8	11.8	12.9	15.0	15.0	12.2	11.6	11.4	12.9	Pneumonie lobaire	490
10.8	11.6	11.4	11.5	14.1	11.9	10.4	14.5	11.2	Broncho-pneumonie	491
9.7	9.3	10.4	9.2	12.5	8.0	7.9	8.6	9.2	Pneumonie primitive atypique	492
11.3	10.3	11.4	11.5	12.6	10.6	10.6	12.5	10.7	Pneumonie autre ou sans précisions	493
6.6	8.1	8.2	8.4	10.2	6.4	7.2	6.9	7.5	Bronchite aiguë	500
7.5	8.0	9.2	8.9	11.6	6.6	7.3	7.0	8.4	Bronchite sans précisions	501
14.2	15.2	15.1	15.0	17.7	17.3	14.7	17.9	15.4	Bronchite chronique	502
3.6	3.2	2.4	3.2	2.3	2.0	2.3	2.6	2.3	Hypertrophie des amygdales et des végétations adénoïdes	510
4.8	4.7	5.0	5.7	5.4	4.3	4.6	4.5	4.6	Abcès de l'amygdale	511
9.1	—	6.7	7.6	9.2	8.7	5.2	5.9	5.1	Pharyngite et rhino-pharyngite chroniques	512
10.8	8.5	8.0	7.6	9.7	5.4	6.0	5.9	5.2	Sinusite chronique	513
6.5	5.2	4.6	6.3	5.7	3.8	3.7	3.0	4.4	Déviations de la cloison nasale	514
6.1	5.5	4.1	6.5	5.2	3.0	3.3	3.0	3.7	Polype des fosses nasales	515
12.8	1.0	1.7	5.1	8.7	4.5	4.2	4.5	2.8	Laryngite chronique	516
8.2	11.0	6.1	6.8	7.7	4.6	8.9	4.9	5.2	Autres maladies des voies respiratoires supérieures	517
29.8	8.0	14.6	31.6	28.9	30.3	21.5	30.7	40.0	Pleurésie purulente	518
6.8	8.2	9.5	8.9	14.1	6.9	8.1	7.5	8.5	Autres pleurésies	519
18.3	15.5	11.9	10.5	14.4	9.3	10.8	9.0	12.0	Pneumothorax spontané	520
121.7	35.3	32.7	26.0	24.3	30.8	19.0	22.4	33.5	Abcès du poumon	521
22.2	17.0	9.0	9.5	12.9	14.2	10.7	22.1	14.3	Congestion pulmonaire et congestion hypostatique	522
—	—	11.6	21.8	11.5	15.2	19.0	32.8	11.1	Pneumoconiose (professionnelle) due à la silice et aux silicates	523
—	—	—	—	12.4	—	—	—	—	Autres pneumoconioses spécifiées et fibrose pulmonaire, d'origine professionnelle.	524
13.4	12.3	20.3	18.5	25.8	15.4	21.3	21.1	22.1	Autres pneumonies interstitielles chroniques	525
17.7	7.2	15.2	15.3	19.8	19.6	15.1	15.5	14.5	Bronchiectasie	526
16.2	17.2	12.8	12.2	17.1	12.7	16.2	12.6	14.1	Autres maladies du poumon et de la plèvre	527
4.4	1.9	1.9	2.3	2.3	2.0	1.9	2.5	2.1	Carie dentaire	530

TABLEAU 5. Jours et moyenne de jour par séparation, selon la liste détaillée et la province, 1961 - suite

Nfld. T.-N.	P.-E.I. Î.P.-É.	N.S. N.-É.	N.B.	Qué.	Man.	Sask.	Alta. Alb.	B.C. C.-B.	Liste détaillée	N° de rubrique
days per separation - jours par séparation										
5.2	3.4	7.8	5.9	4.7	2.9	4.0	3.5	4.1	abcès d'origine dentaire	531
4.0	2.1	4.3	3.0	5.4	2.4	4.1	7.4	3.6	Autres maladies inflammatoires d'origine dentaire	532
3.3	2.0	3.6	3.0	4.3	2.1	3.6	3.0	3.0	Troubles de l'occlusion, de l'éruption et du développement des dents.	533
—	—	—	1.0	7.4	—	1.0	11.7	10.0	Odontalgie de cause non précisée	534
1.6	2.0	2.1	2.2	1.6	1.9	1.7	2.8	3.2	Autres maladies des dents et des gencives	535
7.8	7.1	8.2	7.5	9.4	7.4	8.4	7.0	7.6	Stomatite	536
8.4	6.1	7.7	9.2	8.4	8.1	6.8	6.7	6.1	Maladies des glandes salivaires	537
7.7	3.3	7.4	5.5	6.5	3.0	5.7	4.2	6.0	Autres maladies de la cavité buccale	538
20.6	4.9	12.3	14.4	12.8	9.4	11.4	9.9	13.0	Maladies de l'oesophage	539
16.2	10.8	15.7	13.4	13.6	13.8	12.2	13.1	15.1	Ulcère de l'estomac	540
16.3	12.0	15.2	12.2	12.9	14.5	13.2	11.3	15.9	Ulcère du duodénum	541
20.6	7.3	17.9	17.1	15.6	15.0	17.0	16.9	20.4	Ulcère gastro-jéjunal	542
5.3	8.1	7.3	5.7	8.9	5.1	5.9	5.0	6.1	Gastrite et duodénite	543
11.4	5.2	8.0	6.5	8.6	5.8	6.2	5.3	7.8	Troubles fonctionnels de l'estomac	544
14.3	19.0	19.1	18.2	14.3	16.8	10.6	14.4	15.1	Autres maladies de l'estomac et du duodénum	545
10.1	8.2	8.8	9.3	8.5	8.3	9.2	8.1	8.8	Appendicite aiguë	550
8.0	6.0	7.4	8.4	8.3	6.2	7.6	6.5	6.2	Appendicite sans précision	551
9.4	6.6	8.0	9.0	8.7	6.1	7.7	5.8	6.5	Appendicite, autres formes	552
5.9	5.7	7.1	9.5	9.2	5.9	8.5	5.8	7.3	Autres maladies de l'appendice	553
12.0	9.7	11.3	11.3	10.6	8.9	10.5	9.6	9.2	Hernie abdominale; sans mention d'occlusion	560
13.1	11.6	13.8	11.0	11.4	10.2	15.6	9.9	10.9	Hernie abdominale avec occlusion	561
11.4	8.7	11.7	13.7	13.2	10.4	10.3	14.8	11.5	Occlusion intestinale, sans mention d'hernie	570
6.9	7.7	7.3	7.0	10.4	6.1	6.7	6.2	6.4	Gastro-entérite et colite, sauf colite ulcéreuse, chez des sujets de 4 semaines et au-dessus.	571
19.1	13.5	16.0	13.4	14.4	15.1	16.2	14.3	17.0	Entérite chronique et colite ulcéreuse	572
7.8	5.3	6.9	6.6	9.3	5.9	6.1	5.3	6.3	Troubles fonctionnels de l'intestin	573
10.4	9.4	9.0	9.3	9.0	8.7	9.0	7.8	8.0	Fissure et fistule anales	574
10.2	7.6	8.5	8.0	7.7	8.0	9.1	7.2	8.5	Abcès des régions anale et rectale	575
21.6	9.7	20.7	19.3	16.8	26.9	14.9	17.3	18.8	Péritonite	576
11.9	17.8	12.3	14.1	14.4	10.6	11.3	9.5	11.3	Adhérences péritonéales	577
13.1	7.6	11.1	11.6	13.3	13.4	11.8	13.6	13.2	Autres maladies de l'intestin et du péritoine	578
5.0	—	9.0	8.5	13.9	11.1	13.5	17.8	14.8	Atrophie jaune aiguë et subaiguë du foie	580
18.9	9.7	19.8	22.8	23.5	20.8	20.1	21.1	20.8	Cirrhose du foie	581
—	—	—	22.0	30.8	36.0	243.5	12.8	67.3	Hépatite suppurée et abcès du foie	582
12.2	9.7	12.2	8.2	11.1	15.3	11.9	13.3	12.5	Autres maladies du foie	583
16.9	13.2	15.5	14.8	15.8	13.2	14.0	12.6	15.2	Lithiase biliaire	584
10.4	14.5	12.4	10.4	12.8	9.3	9.2	9.8	11.0	Cholécystite et angiocholite, sans mention de calculs	585
8.6	9.8	16.4	10.1	13.7	11.7	10.9	18.6	12.1	Autres maladies de la vésicule et des voies biliaires	586
19.7	16.3	17.2	13.8	16.6	14.9	12.2	14.1	16.6	Maladies du pancréas	587
25.8	21.7	16.5	16.6	13.9	13.6	22.7	23.1	20.8	Néphrite aiguë	590
31.0	17.7	27.7	19.5	21.8	28.2	25.9	22.0	19.2	Néphrite avec oedème, y compris la néphrose	591
31.7	22.2	14.8	17.9	21.8	21.0	16.3	20.8	16.9	Néphrite chronique	592
16.9	18.2	19.5	14.3	15.7	13.1	14.3	14.1	13.6	Néphrite, non spécifiée comme aiguë ou chronique	593
—	27.0	13.4	23.7	34.4	5.0	10.0	93.7	12.2	Autres scléroses rénales	594
9.3	8.5	10.1	8.3	12.0	8.7	8.9	8.6	10.0	Infections pyélo-rénales	600
26.4	15.7	13.2	13.4	15.2	16.5	16.2	11.0	16.8	Hydronephrose	601
8.9	7.8	8.5	10.4	10.7	9.4	9.9	7.8	9.4	Calculs du rein et de l'uretère	602
17.6	6.6	9.8	12.1	14.5	11.6	10.5	11.7	11.3	Autres maladies du rein et de l'uretère	603
18.2	10.0	11.9	14.4	12.6	12.9	12.7	9.2	18.2	Calculs des autres parties de l'appareil urinaire	604
8.1	6.1	8.7	7.4	10.9	7.4	7.8	7.3	7.0	Cystite	605
14.3	9.5	16.8	19.8	18.7	13.9	16.0	27.8	13.6	Autres maladies de la vessie	606
5.6	9.0	7.5	9.5	11.4	6.9	5.4	6.6	6.6	Urétrite (non vénérienne)	607
12.8	6.2	9.2	8.8	10.7	10.2	6.0	8.7	7.5	Rétrécissement de l'urètre	608
8.9	5.7	8.7	10.1	13.2	7.9	7.7	7.7	9.9	Autres maladies de l'urètre	609
19.6	19.8	21.6	25.3	23.8	20.4	24.3	20.4	21.0	Hypertrophie de la prostate	610
8.8	15.3	10.7	14.9	15.0	9.6	7.4	9.0	7.6	Prostatite	611
18.3	22.0	10.9	7.0	15.1	11.5	18.3	12.0	12.2	Autres maladies de la prostate	612
10.5	8.4	9.3	9.4	9.2	6.7	9.5	6.8	7.4	Hydrocèle	613
10.0	7.9	11.6	10.5	11.0	8.9	8.8	8.5	9.9	Orchite et épidiidymite	614
4.3	3.6	2.9	4.5	3.4	2.6	3.4	2.9	3.3	Phimosis et hypertrophie du prépuce	615
4.0	—	5.0	3.0	5.5	1.8	—	1.8	3.9	Stérilité masculine	616

TABLE 5. Days and Average Days per Separation, by the Detailed List and Province, 1961 - Continued

ICD No.	Detailed list	Nfld. T.-N.	P.E.I. Î.P.-É.	N.S. N.-É.	N.B.	Qué.	Man.	Sask.	Alta. Alb.	B.C. C.-B.	days - jours	
617	Other diseases of male genital organs	318	40	646	674	4,413	755	961	1,437	1,330		
620	Chronic cystic disease of breast	628	93	1,494	1,571	7,598	1,723	2,308	1,843	2,580		
621	Other diseases of breast	494	60	881	568	6,096	1,274	985	1,799	2,901		
622	Acute salpingitis and oophoritis	160	8	248	286	1,189	389	376	519	1,060		
623	Chronic salpingitis and oophoritis	103	-	83	74	766	100	202	176	248		
624	Salpingitis and oophoritis, unqualified	156	59	590	354	11,776	806	926	1,308	655		
625	Other diseases of ovary and Fallopian tube	250	33	807	939	4,751	1,116	1,604	1,855	3,240		
626	Diseases of parametrium and pelvic peritoneum (female)	978	303	3,089	3,317	8,106	2,164	2,414	5,911	5,785		
630	Infective disease of uterus, vagina, and vulva	2,417	553	5,926	6,641	59,583	2,898	4,801	5,544	5,644		
631	Uterovaginal prolapse	5,889	1,128	8,313	6,898	61,134	10,998	17,394	14,467	25,214		
632	Malposition of uterus	190	62	358	825	5,748	693	1,854	1,890	2,350		
633	Other diseases of uterus	966	201	986	1,375	31,001	1,427	2,974	2,784	4,310		
634	Disorders of menstruation	2,827	625	8,321	4,556	43,883	6,765	9,001	13,527	12,117		
635	Menopausal symptoms	235	11	230	494	5,250	685	1,330	1,728	346		
636	Sterility, female	53	21	123	112	1,307	352	460	301	251		
637	Other diseases of female genital organs	309	109	544	1,023	9,217	1,359	1,214	1,511	1,297		
640	Pyelitis and pyelonephritis of pregnancy	396	34	511	355	2,151	723	866	1,285	1,597		
641	Other infections of genito-urinary tract during pregnancy ...	85	19	306	118	1,466	184	386	360	321		
642	Toxaemias of pregnancy	2,517	500	1,893	1,806	15,522	3,214	4,420	5,415	7,644		
643	Placenta praevia	217	47	198	291	549	142	297	346	933		
644	Other haemorrhage of pregnancy	785	41	256	336	2,195	610	791	1,022	1,192		
645	Ectopic pregnancy	492	124	739	937	6,875	1,299	1,111	2,306	2,125		
646	Anaemia of pregnancy	310	11	66	154	2,700	79	159	213	185		
647	Pregnancy with malposition of foetus in uterus	57	1	7	11	44	52	95	53	75		
648	Other complications arising from pregnancy	5,696	1,010	7,635	7,173	37,303	9,351	14,840	16,397	20,249		
649	Pregnancy associated with other conditions	-	-	12	-	556	1	-	267	8		
650	Abortion without mention of sepsis or toxaemia	5,168	1,284	7,704	8,063	66,065	11,190	11,292	18,051	19,241		
651	Abortion with sepsis	114	-	510	263	1,024	833	538	865	2,439		
652	Abortion with toxaemia, without mention of sepsis	-	-	43	7	92	6	11	21	33		
660	Delivery without mention of complication	62,525	17,332	99,688	78,282	676,985	133,445	143,754	254,969	225,058		
670	Delivery complicated by placenta praevia or antepartum haemorrhage.	1,033	74	2,163	1,575	3,417	2,128	3,047	1,687	5,241		
671	Delivery complicated by retained placenta	357	32	363	180	1,452	907	511	551	1,308		
672	Delivery complicated by other postpartum haemorrhage	649	120	666	273	2,847	1,645	1,299	1,099	2,807		
673	Delivery complicated by abnormality of bony pelvis	111	-	499	303	645	234	319	279	535		
674	Delivery complicated by disproportion or malposition of foetus.	1,979	-	4,407	1,955	2,357	2,350	2,280	884	8,082		
675	Delivery complicated by prolonged labour of other origin ...	974	2	796	2,148	6,326	1,352	2,370	352	5,870		
676	Delivery with laceration of perineum, without mention of other laceration.	233	11	564	1,685	566	169	407	102	1,258		
677	Delivery with other trauma	122	-	258	1,711	630	293	373	135	628		
678	Delivery with other complications of childbirth	260	36	3,004	5,272	1,340	1,056	2,780	664	9,706		
680	Puerperal urinary infection without other sepsis	10	-	-	35	810	43	57	32	42		
681	Sepsis of childbirth and the puerperium	196	15	114	111	2,616	229	137	242	291		
682	Puerperal phlebitis and thrombosis	51	27	52	51	1,754	36	16	10	37		
683	Pyrexia of unknown origin during the puerperium	-	-	-	-	41	11	4	-	7		
684	Puerperal pulmonary embolism	-	-	22	1	102	5	1	9	4		
685	Puerperal eclampsia	1	-	-	11	2,301	19	-	10	-		
686	Other forms of puerperal toxaemia	-	-	-	8	1,028	4	4	42	3		
687	Cerebral haemorrhage in the puerperium	6	-	-	13	94	-	-	23	20		
688	Other and unspecified complications of the puerperium	246	16	99	664	5,857	649	1,404	1,187	1,693		
689	Mastitis and other disorders of lactation	371	-	4	4	324	145	639	309	330		
690	Boil and carbuncle	640	168	1,246	1,205	14,148	1,498	3,412	3,164	4,209		
691	Cellulitis of finger and toe	571	132	929	1,044	3,113	890	759	2,692	1,557		
692	Other cellulitis and abscess without mention of lymphangitis	3,550	1,028	5,859	5,384	31,758	7,196	6,061	14,225	12,399		
693	Other cellulitis and abscess with lymphangitis	317	154	338	260	2,077	484	311	715	711		
694	Acute lymphadenitis	59	8	107	224	258	71	241	172	313		
695	Impetigo	321	43	287	875	11,327	1,598	1,032	1,372	1,678		
696	Infectious warts	130	25	197	426	1,043	183	383	454	546		
697	Molluscum contagiosum	77	10	-	-	23	-	13	4	4		

TABLEAU 5. Jours et moyenne de jours par séparation, selon la liste détaillée et la province, 1961 - suite

Nfld. T.-N.	P.E.I. Î.P.-É.	N.S. N.-É.	N.B.	Qué.	Man.	Sask.	Alta. Alb.	B.C. C.-B.	Liste détaillée	N° de rubrique
jours per separation - jours par séparation										
6.8	4.4	9.0	10.5	9.4	5.5	6.7	8.1	6.2	Autres maladies des organes génitaux de l'homme	617
7.3	4.2	5.8	6.6	6.6	4.0	5.2	4.2	3.8	Maladie kystique du sein	620
7.1	6.0	6.3	6.6	7.9	5.6	6.8	5.0	4.2	Autres maladies du sein	621
10.0	8.0	9.9	8.9	11.4	7.9	7.8	8.0	10.3	Salpingite et ovarite aiguës	622
10.3	-	11.9	9.3	11.8	10.0	11.9	9.8	9.5	Salpingite et ovarite chroniques	623
7.1	11.8	10.5	8.4	11.5	9.2	8.3	8.8	7.2	Salpingite et ovarite sans précisions	624
8.6	4.1	8.4	9.0	11.4	7.7	9.1	7.0	7.5	Autres maladies de l'ovaire et des trompes	625
11.1	7.0	9.2	10.9	11.9	9.2	9.4	9.0	9.8	Maladies du paramètre et du péritoine pelvien de la femme..	626
6.6	4.8	7.6	7.5	8.6	4.5	5.6	5.2	5.2	Maladies infectieuses de l'utérus, du vagin et de la vulve	630
15.7	14.1	13.2	14.0	16.3	12.6	15.8	13.9	13.6	Prolapsus génital	631
6.3	6.2	8.0	8.4	11.4	7.2	7.9	7.8	7.4	Déviations de l'utérus	632
7.2	5.6	7.1	6.3	10.6	5.1	5.8	5.6	5.0	Autres maladies de l'utérus	633
5.2	5.0	6.0	5.8	7.6	3.9	4.1	4.3	3.4	Troubles de la menstruation	634
5.9	2.8	7.2	6.9	11.1	5.5	5.3	5.2	4.7	Troubles de la ménopause	635
4.4	1.9	3.3	3.4	5.5	3.2	2.9	2.9	2.4	Stérilité féminine	636
7.0	4.4	6.6	6.7	10.0	8.2	9.1	5.8	6.5	Autres maladies des organes génitaux de la femme	637
5.4	4.9	6.6	6.8	7.1	5.2	5.3	5.9	7.2	Pyélite et pyélonéphrite gravidiques	640
4.3	4.8	7.1	6.2	6.9	4.4	5.4	5.5	5.8	Autres infections de l'appareil génito-urinaire au cours de la gestation.	641
7.8	6.4	6.3	6.4	7.6	5.6	5.6	5.9	6.8	Toxémies gravidiques	642
7.8	7.8	5.5	7.1	5.7	4.1	5.5	5.2	8.8	Placenta praevia	643
8.0	4.6	4.7	6.2	6.2	4.0	5.8	6.5	6.0	Autres hémorragies gravidiques	644
9.5	9.5	9.5	11.9	10.0	9.5	10.7	8.7	9.2	Grossesse ectopique	645
10.7	5.5	6.0	6.4	8.1	7.9	5.3	5.1	7.4	Anémie gravidique	646
3.6	1.0	1.2	1.4	7.3	2.7	1.9	1.8	4.7	Grossesse avec position anormale du fœtus dans l'utérus	647
3.4	2.6	2.8	2.9	3.3	2.8	3.7	3.7	3.4	Autres états pathologiques résultant de la grossesse	648
-	-	4.0	-	6.0	1.0	-	6.8	8.0	Grossesse associée à d'autres affections	649
3.9	3.8	4.0	4.3	4.4	4.2	4.2	3.8	3.9	Avortement, sans mention d'infection ni de toxémie	650
7.6	-	8.4	7.5	7.7	7.0	10.0	7.0	7.9	Avortement avec infection	651
-	-	21.5	7.0	9.2	3.0	5.5	5.3	16.5	Avortement avec toxémie, sans mention d'infection	652
5.3	6.1	5.4	5.4	5.6	6.0	6.5	6.8	6.5	Accouchement, sans mention de complications	660
12.9	4.9	11.3	10.2	10.4	11.2	12.9	12.4	12.0	Accouchement compliqué de placenta praevia ou d'hémor- ragie ante-partum.	670
6.4	4.0	6.4	11.3	7.1	6.4	8.0	4.8	8.2	Accouchement compliqué de rétention placentaire	671
8.9	10.0	6.5	9.8	6.8	6.6	8.2	5.5	8.9	Accouchement compliqué d'autres hémorragies post-partum	672
11.1	-	10.4	10.4	11.5	9.8	12.8	10.7	12.2	Accouchement dystocique par anomalie du bassin	673
8.4	-	9.8	9.4	9.9	8.8	10.7	9.8	9.2	Accouchement dystocique par disproportion ou position anormale du fœtus.	674
7.7	2.0	9.8	8.6	10.5	9.6	9.5	10.7	10.1	Accouchement dystocique par prolongation du travail d'autre origine.	675
6.9	11.0	6.6	6.1	8.7	7.7	9.0	7.3	7.8	Accouchement avec déchirure du périnée, sans mention d'autre déchirure.	676
12.2	-	11.2	10.1	10.7	9.8	10.1	7.5	9.8	Accouchement avec d'autres traumatismes	677
10.4	6.0	12.8	6.5	10.4	9.3	10.2	14.4	11.3	Accouchement avec d'autres complications	678
5.0	-	-	11.7	11.9	7.2	9.5	10.7	5.3	Infection urinaire post-partum, sans autre infection	680
7.3	3.8	7.6	5.6	8.8	6.9	5.1	6.2	7.7	Infection pendant l'accouchement ou les suites de couches	681
17.0	27.0	13.0	12.8	12.9	12.0	8.0	10.0	12.3	Phlébite et thrombo-phlébite post-partum	682
-	-	-	-	13.7	5.5	4.0	-	3.5	Pyrexie d'origine inconnue pendant les suites de couches	683
-	-	22.0	1.0	11.3	5.0	1.0	9.0	4.0	Embolie pulmonaire post-partum	684
1.0	-	-	11.0	14.8	9.5	-	3.3	-	Éclampsie post-partum	685
-	-	-	8.0	14.9	2.0	4.0	6.0	3.0	Autres formes de toxémie des suites de couches	686
6.0	-	-	6.5	15.7	-	-	23.0	20.0	Hémorragie cérébrale pendant les suites de couches	687
5.0	5.3	7.6	5.1	11.7	19.1	4.4	8.7	4.8	Complications des suites de couches, autres ou sans préci- sions.	688
8.1	-	4.0	4.0	12.5	6.9	6.1	6.2	6.6	Mastite et autres troubles de la lactation	689
8.5	7.3	8.5	7.9	9.9	6.3	7.7	6.1	8.8	Furoncle et anthrax	690
6.6	5.3	6.6	5.8	4.9	5.2	4.3	4.7	5.0	Panaris des doigts et des orteils	691
8.6	8.4	9.0	7.5	7.9	6.7	7.3	7.2	8.1	Autres phlegmons et abcès, sans mention de lymphangite ..	692
6.0	7.3	8.0	7.2	8.8	5.8	6.0	5.2	9.5	Autres phlegmons et abcès, avec lymphangite	693
7.4	8.0	7.1	7.7	16.1	7.1	4.8	5.5	7.5	Lymphadénite aiguë	694
7.1	6.1	9.3	8.9	11.3	8.4	9.0	7.9	10.6	Impétigo	695
5.9	3.6	3.7	5.6	4.1	3.5	3.6	2.5	4.0	Verrue	696
77.0	10.0	-	-	5.8	-	4.3	2.0	2.0	Molluscum contagiosum	697

TABLE 5. Days and Average Days per Separation, by the Detailed List and Province, 1961 - Continued

ICD No.	Detailed list	Nfld.	P.E.I.	N.S.	N.B.	Qué.	Man.	Sask.	Alta.	B.C.
		T.-N.	Î.-P.-É.	N.-É.					Alb.	C.-B.
days - jours										
698	Other local infections of skin and subcutaneous tissue	799	328	2,211	1,776	20,383	2,122	1,479	5,407	2,763
700	Seborrhoeic dermatitis	360	38	502	229	1,984	148	185	285	630
701	Eczema	1,572	260	1,809	2,324	21,440	2,372	4,612	3,713	3,390
702	Occupational dermatitis	3	-	7	53	34	-	-	35	126
703	Other dermatitis	1,502	501	4,103	1,767	25,747	4,187	5,659	5,421	5,250
704	Pemphigus	28	-	216	313	1,379	216	258	617	400
705	Erythematous conditions	455	288	911	941	8,678	1,802	1,931	1,851	2,704
706	Psoriasis and similar disorders	396	164	950	1,075	7,416	392	1,004	2,310	1,420
707	Lichen planus	-	-	15	6	571	6	31	20	69
708	Pruritus and related conditions	93	28	1,019	584	3,534	1,316	1,536	1,728	2,579
709	Corns and callosities	46	8	54	118	1,262	236	243	449	183
710	Other hypertrophic and atrophic conditions of skin	182	49	737	341	5,600	718	841	946	1,350
711	Other dermatoses	9	17	176	56	1,422	90	36	97	88
712	Diseases of nail	586	86	798	1,224	12,197	1,371	1,730	3,036	1,666
713	Diseases of hair and hair follicles	29	-	42	110	1,555	43	166	189	146
714	Diseases of sweat and sebaceous glands	241	43	366	612	6,522	326	478	761	456
715	Chronic ulcer of skin	1,268	362	2,262	1,357	10,372	4,606	3,554	4,861	6,820
716	Other diseases of skin	771	56	1,239	522	9,641	1,698	1,645	1,910	2,576
720	Acute arthritis due to pyogenic organisms	946	59	1,076	1,207	1,516	1,494	2,073	2,422	2,765
721	Acute non-pyogenic arthritis	151	-	12	-	100	-	-	-	103
722	Rheumatoid arthritis and allied conditions	2,622	980	8,771	6,926	31,533	20,041	14,885	25,038	18,198
723	Osteo-arthritis (arthrosis) and allied conditions	1,524	1,069	6,651	6,255	41,852	11,901	15,881	24,099	16,389
724	Other specified forms of arthritis	251	64	767	544	4,374	672	765	1,959	1,115
725	Arthritis, unspecified	663	236	2,877	4,174	35,507	6,037	7,782	22,581	4,271
726	Muscular rheumatism	532	281	1,461	2,518	15,878	2,858	4,921	5,873	4,015
727	Rheumatism, unspecified	193	215	201	309	3,358	215	565	813	219
730	Osteomyelitis and periostitis	6,737	882	4,577	4,129	30,583	6,884	4,568	8,187	9,991
731	Osteitis deformans	143	6	225	149	2,844	446	343	570	864
732	Osteochondrosis	3,649	405	880	4,801	4,980	635	1,459	7,582	3,822
733	Other diseases of bone	1,208	141	2,364	1,239	23,817	2,538	2,460	5,004	5,085
734	Internal derangement of knee joint	130	122	517	1,628	2,319	1,867	2,490	1,018	3,646
735	Displacement of intervertebral disc	6,640	2,373	10,304	7,468	55,127	16,904	16,828	24,949	39,160
736	Affection of sacro-iliac joint	28	40	439	935	749	119	1,926	1,154	500
737	Ankylosis of joint	438	6	286	116	3,214	123	30	633	161
738	Other diseases of joint	999	37	964	1,193	17,359	2,484	1,720	4,592	3,750
740	Bunion	149	26	244	253	551	1,513	1,251	1,858	1,595
741	Synovitis, bursitis, and tenosynovitis without mention of occupational origin	1,186	188	2,058	2,133	20,254	3,082	3,646	6,013	5,403
742	Synovitis, bursitis, and tenosynovitis of occupational origin	11	-	64	-	203	35	6	86	5
743	Infective myositis and other inflammatory diseases of tendon and fascia	12	-	13	12	386	86	40	111	39
744	Other diseases of muscle, tendon, and fascia	837	80	1,730	1,139	11,185	1,347	1,383	3,329	3,489
745	Curvature of spine	1,781	623	443	766	7,570	1,052	841	2,831	1,639
746	Flat foot	114	-	61	21	562	96	80	146	84
747	Hallux valgus and varus	450	122	558	790	5,530	1,125	1,101	1,482	3,073
748	Clubfoot	2,560	456	1,223	2,359	10,596	625	853	3,929	3,464
749	Other deformities	624	981	660	835	4,220	1,700	1,172	2,263	2,706
750	Monstrosity	4	-	-	5	101	-	-	8	-
751	Spina bifida and meningocele	3,958	766	747	1,877	6,307	1,156	568	1,899	1,249
752	Congenital hydrocephalus	788	-	67	498	1,163	210	1,307	446	929
753	Other congenital malformations of nervous system and sense organs	665	28	394	770	4,687	1,486	847	1,725	2,860
754	Congenital malformations of circulatory system	2,450	141	2,574	3,043	20,934	4,342	4,708	3,813	9,746
755	Cleft palate and harelip	1,345	68	865	2,484	5,602	880	1,620	1,978	2,783
756	Congenital malformations of digestive system	1,592	375	2,507	2,900	15,566	1,038	2,788	3,806	4,074
757	Congenital malformations of genito-urinary system	1,468	119	2,898	2,207	13,981	1,898	2,922	4,695	7,804
758	Congenital malformations of bone and joint	5,665	711	2,170	91	13,608	4,245	3,523	6,740	7,643
759	Other and unspecified congenital malformations, not elsewhere classified	2,995	41	1,450	1,803	10,063	2,478	1,685	1,866	2,496
760	Intracranial and spinal injury at birth	512	2	62	320	999	53	143	175	151

TABLEAU 5. Jours et moyenne de jours par séparation, selon la liste détaillée et la province, 1961 — suite

Nfld. T.-N.	P.E.I. Î.P.-É.	N.S. N.-É.	N.B.	Qué.	Man.	Sask.	Alta. Alb.	B.C. C.-B.	Liste détaillée	N° de rubrique
jours per separation — jours par séparation										
9.2	10.6	9.7	8.7	10.8	7.6	9.7	7.8	10.3	Autres infections locales de la peau et du tissu cellulaire sous-cutané.	698
20.0	19.0	12.2	14.3	22.0	9.3	14.2	11.4	18.0	Eczéma séborrhéique	700
17.1	7.9	14.7	13.4	15.5	12.0	14.1	11.1	13.6	Eczéma	701
3.0	—	7.0	13.3	11.3	—	—	—	11.7	10.5 Dermatoses professionnelles	702
14.7	10.4	11.8	11.3	13.5	8.9	10.4	10.3	11.1	Autres dermatites	703
7.0	—	24.0	28.5	21.5	30.9	21.5	38.6	19.0	Pemphigus et autres dermatoses bulleuses	704
15.7	13.7	18.6	13.8	18.0	16.4	18.4	16.4	14.4	Affections érythémateuses	705
18.0	18.2	16.7	21.5	22.3	17.8	17.0	32.1	19.2	Psoriasis et troubles similaires	706
—	—	15.0	6.0	17.8	6.0	7.8	6.7	11.5	Lichen plan	707
7.8	28.0	14.6	11.7	12.4	13.2	13.5	11.7	12.8	Prurit et affections apparentées	708
11.5	4.0	3.9	5.4	6.2	6.2	7.6	6.6	5.1	Cors et callosités	709
15.2	5.4	9.1	12.2	13.2	12.0	19.1	9.8	10.5	Autres affections hypertrophiques et atrophiques de la peau.	710
4.5	8.5	10.4	9.3	10.8	6.4	4.5	5.7	5.5	Autres dermatoses	711
5.1	3.7	5.1	4.1	4.6	4.1	4.9	5.5	4.2	Maladies des ongles	712
9.7	—	6.0	11.0	11.2	6.1	8.7	7.6	6.6	Maladies des poils et des follicules pileux	713
8.3	6.1	5.8	3.5	5.0	3.1	5.1	3.8	4.4	Maladies des glandes sudoripares et sébacées	714
39.6	14.5	21.3	22.6	22.0	21.6	27.6	20.3	28.8	Ulcérations chroniques de la peau	715
24.9	14.0	16.3	10.2	11.1	8.8	11.5	8.3	9.3	Autres maladies de la peau	716
26.3	7.4	16.3	21.2	15.2	12.7	10.9	14.0	17.3	Arthrite aiguë provoquée par des microbes pyogènes	720
30.2	—	12.0	—	14.3	—	—	—	20.6	Arthrite aiguë provoquée par des microbes non pyogènes ...	721
32.8	32.7	26.3	26.7	25.3	38.6	22.1	35.9	29.4	Arthrite rhumatoïde et affections apparentées	722
21.8	17.8	15.8	15.6	16.3	20.5	14.2	17.7	20.4	Ostéo-arthrite (arthrose) et affections apparentées	723
31.4	21.3	20.2	13.0	15.5	14.3	11.8	13.2	14.7	Autres formes spécifiées d'arthrite	724
23.7	10.7	12.9	13.5	16.4	17.9	12.8	21.5	12.5	Arthrite sans précisions	725
10.2	6.0	9.1	8.5	9.3	6.7	7.3	6.6	7.5	Rhumatisme musculaire	726
11.4	43.0	16.8	8.6	12.1	8.6	10.7	8.9	12.2	Rhumatisme sans précisions	727
49.5	26.7	22.7	22.9	23.7	26.7	18.1	20.2	22.4	Ostéomyélite et périostite	730
28.6	3.0	15.0	37.3	23.3	27.9	18.1	16.8	22.7	Ostéite déformante	731
50.7	28.9	11.7	73.9	11.3	10.9	13.1	41.7	22.8	Ostéochondrite	732
31.0	12.8	20.6	15.1	19.5	18.0	17.2	17.0	20.0	Autres maladies des os	733
16.3	12.2	11.5	14.7	11.6	12.0	12.2	15.2	9.1	Affection intra-articulaire du genou	734
23.4	13.2	15.1	17.7	16.0	14.8	14.3	16.0	15.5	Affection du disque intervertébral	735
7.0	40.0	9.5	10.1	11.7	7.9	9.0	12.5	5.9	Affection de l'articulation sacro-iliaque	736
54.8	6.0	11.0	7.7	20.2	17.6	7.5	14.4	7.3	Ankylose articulaire	737
17.2	6.2	13.0	13.9	16.7	12.2	9.1	10.4	11.3	Autres maladies des articulations	738
21.3	13.0	9.8	14.9	13.4	10.2	11.4	10.6	9.4	Oignon	740
9.5	5.5	8.2	8.0	7.6	6.2	6.7	6.2	5.6	Synovite, bursite et ténosynovite, sans mention d'origine professionnelle.	741
11.0	—	21.3	—	11.3	7.0	3.0	6.1	2.5	Synovite, bursite et ténosynovite, d'origine professionnelle	742
6.0	—	13.0	4.0	12.1	7.2	5.0	5.8	6.5	Myosite infectieuse et autres maladies inflammatoires des tendons et des aponévroses.	743
20.4	10.0	12.3	17.0	10.6	10.7	11.0	15.5	10.8	Autres maladies des muscles, des tendons et des aponévroses.	744
111.3	89.0	9.6	20.7	16.5	20.2	10.3	32.2	38.1	Déformations du rachis	745
28.5	—	10.2	7.0	13.4	13.7	13.3	11.2	6.0	Pied plat	746
25.0	9.4	12.4	23.9	14.6	11.0	14.7	11.2	10.8	Hallux valgus et varus	747
50.2	41.5	12.7	41.4	16.5	10.2	10.0	20.3	22.1	Pied bot	748
29.7	89.2	10.6	14.6	12.2	10.4	9.9	9.7	9.6	Autres difformités ostéo-musculaires	749
2.0	—	—	5.0	11.2	—	—	4.0	—	Monstruosité	750
104.2	109.4	18.7	36.1	22.1	46.2	28.4	40.4	32.0	Spina bifida et méningocèle	751
34.3	—	9.6	29.3	27.7	21.0	31.9	15.9	42.2	Hydrocéphalie congénitale	752
20.2	9.3	9.2	17.9	9.6	8.9	5.9	5.6	10.2	Autres malformations congénitales du système nerveux et des organes des sens.	753
19.9	8.8	12.9	16.0	15.9	14.1	17.4	11.3	15.0	Malformations congénitales de l'appareil circulatoire	754
19.2	22.7	12.4	44.4	14.2	10.0	15.1	13.9	17.7	Fissure du palais et bec-de-lièvre	755
20.2	15.0	16.4	15.9	14.4	8.8	15.9	17.8	14.9	Malformations congénitales de l'appareil digestif	756
15.0	7.9	12.8	13.5	12.6	9.3	11.8	10.4	10.3	Malformations congénitales de l'appareil génito-urinaire ...	757
113.3	30.9	15.2	10.1	17.9	23.8	19.8	20.7	17.3	Malformations congénitales des os et des articulations ...	758
58.7	5.1	11.7	20.0	11.3	20.8	13.9	10.1	12.1	Malformations congénitales autres ou sans précisions, et non classées ailleurs.	759
16.5	1.0	20.7	22.9	14.3	13.3	20.4	25.0	30.2	Lésions intracrâniennes ou rachidiennes obstétricales	760

TABLE 5. Days and Average Days per Separation, by the Detailed List and Province, 1961 - Continued

ICD No.	Detailed list	Nfld.	P.E.I.	N.S.	N.B.	Qué.	Man.	Sask.	Alta.	B.C.
		T.-N.	Î.P.-É.	N.-É.					Alb.	C.-B.
		days - jours								
761	Other birth injury	285	196	59	892	2,928	114	247	197	75
762	Postnatal asphyxia and atelectasis	602	128	357	352	4,434	167	118	159	323
763	Pneumonia of newborn	1,031	62	399	788	2,794	128	394	501	319
764	Diarrhoea of newborn	441	670	1,274	1,386	10,371	106	740	2,131	793
765	Ophthalmia neonatorum	157	-	47	142	827	11	71	46	39
766	Pemphigus neonatorum	44	-	45	44	1,723	-	45	50	23
767	Umbilical sepsis	45	18	20	44	400	30	48	57	34
768	Other sepsis of newborn	310	-	12	22	767	-	70	31	104
769	Neonatal disorders arising from certain diseases of the mother during pregnancy.	128	-	-	6	325	-	-	52	-
770	Haemolytic disease of newborn (erythroblastosis)	944	124	484	724	7,219	120	453	220	425
771	Haemorrhagic disease of newborn	110	24	92	94	749	31	74	40	25
772	Nutritional maladjustment	4,273	614	1,957	6,466	12,342	1,728	14,535	4,063	4,689
773	Ill-defined diseases peculiar to early infancy	1,286	232	1,258	1,126	7,249	877	466	902	859
774	Immaturity with mention of any other subsidiary condition	2	-	-	788	244	-	-	33	-
775	Immaturity subsidiary to some other cause	-	-	-	-	14	-	78	-	-
776	Immaturity, unqualified	11,790	1,224	407	14,108	5,795	198	414	3,974	308
780	Certain symptoms referable to nervous system and special senses.	542	215	1,718	1,112	12,800	2,859	1,620	2,900	2,174
781	Other symptoms referable to nervous system and special senses.	58	-	131	46	4,888	570	122	2,527	334
782	Symptoms referable to cardiovascular and lymphatic system.	369	351	2,569	1,032	16,103	4,148	6,203	12,327	853
783	Symptoms referable to respiratory system	389	205	2,020	791	11,843	2,582	1,764	3,588	2,347
784	Symptoms referable to upper gastro-intestinal tract	347	185	1,504	943	14,245	1,484	1,010	2,750	1,014
785	Symptoms referable to abdomen and lower gastro-intestinal tract.	1,016	483	2,453	1,600	16,595	7,922	4,932	7,683	6,113
786	Symptoms referable to genito-urinary system	699	388	2,835	1,238	14,307	3,171	836	5,123	873
787	Symptoms referable to limbs and back	153	46	943	440	8,555	1,565	1,047	2,111	830
788	Other general symptoms	745	201	942	782	10,602	2,566	1,878	3,145	2,028
789	Abnormal urinary constituents of unspecified cause	275	146	733	641	5,166	1,207	993	2,088	1,052
790	Nervousness and debility	59	54	683	1,200	34,221	6,384	1,487	5,051	138
791	Headache	75	14	698	298	5,330	789	783	1,667	447
792	Uraemia	6	119	829	911	6,847	266	500	1,520	7
793	Observation, without need for further medical care	1,361	21	1,058	4	3,376	398	41	3,463	862
794	Senility without mention of psychosis	104	15	170	192	5,592	1,138	1,039	14,817	88
795	Ill-defined and unknown causes of morbidity and mortality	289	26	631	784	43,482	625	2,750	4,135	47
N800	Fracture of vault of skull	513	22	230	184	2,100	91	572	526	1,126
N801	Fracture of base of skull	477	40	316	346	1,303	257	319	501	736
N802	Fracture of face bones	594	148	1,340	1,442	12,298	1,548	2,437	3,541	4,015
N803	Other and unqualified skull fractures	1,011	73	1,430	1,351	8,520	1,408	319	3,114	3,039
N804	Multiple fractures involving skull or face with other bones	8	42	1,357	1,219	1,459	1,549	1,365	1,617	4,993
N805	Fracture and fracture dislocation of vertebral column without mention of spinal cord lesion.	1,564	871	3,691	2,047	14,369	3,435	4,605	6,148	11,312
N806	Fracture and fracture dislocation of vertebral column with spinal cord lesion.	297	49	2,286	526	2,737	5,146	2,008	2,463	4,836
N807	Fracture of rib(s), sternum, and larynx	300	379	1,862	1,203	13,125	2,458	4,176	4,246	4,004
N808	Fracture of pelvis	1,316	534	2,381	1,487	15,069	2,827	2,962	4,737	7,768
N809	Multiple and ill-defined fractures of trunk	-	264	1,900	1,990	3,036	3,193	3,090	2,772	10,212
N810	Fracture of clavicle	358	116	689	557	5,695	613	1,247	1,506	1,229
N811	Fracture of scapula	129	5	82	35	743	144	60	249	427
N812	Fracture of humerus	2,721	536	2,707	2,953	16,231	4,112	4,872	6,247	6,754
N813	Fracture of radius and ulna	2,110	290	2,448	2,091	11,546	3,645	4,192	6,204	5,852
N814	Fracture of carpal bone(s)	57	73	237	315	3,054	299	528	791	472
N815	Fracture of metacarpal bone(s)	146	30	199	233	1,621	316	396	547	507
N816	Fracture of one or more phalanges of hand	642	22	505	341	2,357	411	803	1,312	1,269
N817	Multiple fractures of hand bones	-	1	9	13	34	14	40	126	38
N818	Other, multiple, and ill-defined fractures of upper limb	31	45	545	469	453	403	692	812	1,165
N819	Multiple fractures involving both upper limbs, and upper limb with rib(s) and sternum.	1	32	509	400	738	971	691	731	1,473

TABLEAU 5. Jours et moyenne de jours par séparation, selon la liste détaillée et la province, 1961 - suite

Nfd. T.-N.	P.E.I. Î.P.-É.	N.S. N.-É.	N.B.	Qué.	Man.	Sask.	Alta. Alb.	B.C. C.-B.	Liste détaillée	N° de rubrique
days per separation -- jours par séparation										
10.2	9.8	6.6	21.2	11.5	7.1	11.8	10.9	9.4	Autres traumatismes obstétricaux de l'enfant	761
8.9	9.1	39.7	9.8	12.6	27.8	9.8	7.6	19.0	Asphyxie et atélectasie post-natales	762
22.4	10.3	14.8	18.8	15.9	64.0	12.7	21.8	13.9	Pneumonie du nouveau-né	763
11.6	12.0	11.8	9.4	14.7	11.8	9.9	9.8	8.7	Diarrhée du nouveau-né	764
39.3	—	15.7	7.9	12.0	11.0	7.9	15.3	7.8	Ophthalmie du nouveau-né	765
22.0	—	15.0	11.0	10.5	—	5.6	12.5	7.7	Pemphigus du nouveau-né	766
9.0	9.0	6.7	11.0	12.5	15.0	6.9	7.1	5.7	Infection ombilicale	767
23.8	—	12.0	5.5	13.9	—	23.3	10.3	26.0	Autres infections du nouveau-né	768
16.0	—	—	3.0	14.1	—	—	52.0	—	Affection du nouveau-né due à certaines maladies de la mère pendant la grossesse.	769
15.2	6.9	8.5	7.9	12.1	20.0	10.3	8.1	8.5	Maladie hémolytique du nouveau-né (érythroblastose)	770
10.0	12.0	23.0	7.8	9.9	4.4	6.2	5.0	4.2	Maladie hémorragique du nouveau-né	771
17.0	7.7	12.1	11.0	13.6	12.8	10.3	11.3	12.2	Déséquilibre alimentaire	772
13.7	5.8	21.0	14.8	12.8	21.4	10.8	11.0	13.6	Maladies mal définies particulières à la première enfance	773
2.0	—	—	35.8	40.7	—	—	6.6	—	Débilité congénitale, avec mention de toute autre affection associée.	774
—	—	—	—	7.0	—	—	78.0	—	Débilité congénitale associée à quelque autre affection	775
27.2	18.5	33.9	17.5	22.9	49.5	25.9	14.2	28.0	Débilité congénitale sans précisions	776
7.6	4.8	6.0	8.6	10.1	6.2	6.2	5.8	6.0	Certains symptômes relatifs au système nerveux et aux organes des sens.	780
11.6	—	9.4	9.2	17.5	6.5	7.2	57.4	9.5	Autres symptômes relatifs au système nerveux et aux organes des sens.	781
10.3	10.6	9.1	8.5	13.6	9.4	11.9	17.4	4.7	Symptômes relatifs à l'appareil cardio-vasculaire et au système lymphatique.	782
5.4	5.0	6.4	4.4	7.5	4.5	4.2	4.2	4.8	Symptômes relatifs à l'appareil respiratoire	783
7.2	8.0	10.0	7.9	10.2	7.9	6.4	7.0	6.3	Symptômes relatifs à la partie supérieure du tube digestif	784
5.5	7.7	5.8	5.6	8.6	5.0	3.7	5.3	5.6	Symptômes relatifs à l'abdomen et à la partie inférieure du tube digestif.	785
5.1	10.2	8.0	6.4	11.5	4.9	3.4	6.1	4.5	Symptômes relatifs à l'appareil génito-urinaire	786
8.1	6.6	10.8	7.5	11.3	8.8	8.9	7.5	7.7	Symptômes relatifs aux membres et au dos	787
7.4	6.1	7.0	8.1	10.4	6.3	5.8	7.1	6.6	Autres symptômes généraux	788
7.4	5.6	6.6	8.5	9.5	6.3	5.4	7.8	5.1	Contenu urinaire anormal de cause non précisée	789
14.8	10.8	12.4	13.8	14.8	18.2	11.8	12.1	6.3	Nervosité et débilité	790
7.5	3.5	6.6	6.2	10.2	6.6	7.0	8.1	5.7	Céphalée	791
6.0	10.8	16.3	41.4	18.3	14.8	12.5	27.6	3.5	Urémie	792
6.0	7.0	4.9	1.3	5.9	5.4	3.2	3.6	5.4	Mise en observation, sans besoin d'autres soins médicaux	793
17.3	15.0	15.5	32.0	40.8	28.5	15.3	80.1	8.8	Sénilité, sans mention de psychose	794
6.7	4.3	8.1	6.2	14.6	14.9	7.9	21.1	3.6	Causes mal définies ou inconnues de morbidité ou de mortalité.	795
19.7	7.3	7.7	12.3	11.1	7.6	14.7	13.5	11.9	Fracture de la voûte du crâne	N800
22.7	10.0	10.2	14.4	10.3	8.6	11.0	8.9	7.9	Fracture de la base du crâne	N801
7.6	4.1	5.9	6.9	6.8	6.0	5.7	5.2	5.2	Fracture des os de la face	N802
14.4	4.1	9.1	14.2	10.5	9.6	7.9	16.8	9.4	Fractures du crâne autres ou non précisées	N803
8.0	14.0	28.3	21.4	18.7	21.2	19.8	20.2	25.1	Fractures multiples du crâne ou de la face, avec fractures d'autres os.	N804
24.4	16.8	16.6	14.0	15.5	17.1	16.4	18.8	18.3	Fracture, et luxation avec fracture, de la colonne vertébrale, sans mention de lésion médullaire.	N805
59.4	12.3	76.2	65.8	55.8	135.4	74.4	153.9	87.9	Fracture, et luxation avec fracture, de la colonne vertébrale, avec lésion médullaire.	N806
6.7	8.1	11.1	9.0	10.3	8.6	9.8	9.2	8.8	Fracture de côtes, du sternum et du larynx	N807
41.1	26.7	29.4	28.1	23.7	24.6	29.9	32.2	34.5	Fracture du bassin	N808
—	33.0	33.9	36.9	33.4	38.0	36.4	34.7	45.6	Fractures du tronc multiples ou mal définies	N809
9.2	5.8	7.1	5.9	6.4	4.6	5.3	5.4	5.9	Fracture de la clavicule	N810
10.8	1.7	7.5	3.9	8.8	11.1	4.3	7.1	8.9	Fracture de l'omoplate	N811
18.3	10.1	10.6	11.8	8.4	9.5	9.9	9.8	9.4	Fracture de l'humérus	N812
7.3	3.3	4.3	5.4	4.5	3.8	4.2	3.7	3.5	Fracture du radius et du cubitus	N813
4.4	3.0	4.8	5.2	4.1	4.7	4.5	3.7	3.3	Fracture du carpe	N814
7.7	2.7	5.2	5.1	4.3	5.0	5.5	3.4	3.9	Fracture des métacarpiens	N815
12.1	2.4	6.3	5.8	4.4	4.2	4.4	4.4	4.7	Fracture d'une ou de plusieurs phalanges de la main	N816
—	1.0	9.0	13.0	5.7	2.8	10.0	25.2	9.5	Fractures multiples des os de la main	N817
5.2	3.5	9.6	10.7	6.2	8.2	7.6	5.2	13.5	Fractures du membre supérieur, autres, multiples ou mal définies.	N818
1.0	16.0	15.9	16.0	8.7	20.7	15.7	13.3	14.7	Fractures multiples intéressant: les deux membres supérieurs; l'un ou les deux membres supérieurs et les côtes ou le sternum.	N819

TABLE 5. Days and Average Days per Separation, by the Detailed List and Province, 1961 - Continued

ICD No.	Detailed list	Nfld.	P.E.I.	N.S.	N.B.	Qué.	Man.	Sask.	Alta.	B.C.	
		T.-N.	Î.P.-É.	N.-É.							
		days - jours									
N820	Fracture of neck of femur	10,520	2,295	14,500	8,564	40,477	30,826	25,757	30,773	51,529	
N821	Fracture of other and unspecified parts of femur	4,883	2,546	13,586	7,097	48,398	13,051	4,311	17,485	21,424	
N822	Fracture of patella	459	122	667	638	4,857	828	939	1,577	1,920	
N823	Fracture of tibia and fibula	4,169	662	5,240	4,211	41,491	8,070	8,583	12,086	18,495	
N824	Fracture of ankle	1,515	411	2,552	2,169	12,451	3,484	3,579	5,154	6,155	
N825	Fracture of one or more tarsal and metatarsal bones	608	61	834	639	5,882	1,100	1,175	2,354	2,122	
N826	Fracture of one or more phalanges of foot	241	—	211	235	1,263	154	257	406	705	
N827	Other, multiple, and ill-defined fractures of lower limb	44	46	1,271	653	2,646	2,350	1,216	2,616	3,738	
N828	Multiple fractures involving both lower limbs, lower with upper limb, and lower limb(s) with rib(s) and sternum.	2	485	3,186	2,419	4,982	3,726	2,769	4,002	10,434	
N829	Fracture of unspecified bones	4	32	152	29	4,996	12	178	562	12	
N830	Dislocation of jaw	—	—	5	11	268	5	14	108	10	
N831	Dislocation of shoulder	187	96	509	325	3,193	830	800	1,367	1,238	
N832	Dislocation of elbow	241	33	73	73	588	99	136	324	231	
N833	Dislocation of wrist	—	1	9	4	85	12	14	37	49	
N834	Dislocation of finger	33	25	42	43	254	27	56	86	81	
N835	Dislocation of hip	446	7	104	107	2,176	385	169	484	434	
N836	Dislocation of knee	1,335	111	845	960	16,102	1,446	654	6,454	698	
N837	Dislocation of ankle	24	10	19	13	227	88	99	99	92	
N838	Dislocation of foot	58	—	21	6	559	39	28	119	57	
N839	Other, multiple, and ill-defined dislocations	161	10	1,917	808	1,796	297	235	992	343	
N840	Sprains and strains of shoulder and upper arm	46	—	187	107	555	196	470	369	495	
N841	Sprains and strains of elbow and forearm	17	—	—	36	93	15	42	310	76	
N842	Sprains and strains of wrist and hand	35	6	62	29	235	90	66	849	132	
N843	Sprains and strains of hip and thigh	30	6	79	105	503	161	319	404	252	
N844	Sprains and strains of knee and leg	258	51	1,031	267	1,163	1,119	965	1,930	4,674	
N845	Sprains and strains of ankle and foot	212	2	244	216	1,691	519	928	1,531	831	
N846	Sprains and strains of sacro-iliac region	151	77	486	526	3,359	1,520	1,021	4,204	1,815	
N847	Sprains and strains of other and unspecified parts of back	290	193	964	345	1,924	1,555	1,846	7,082	6,298	
N848	Other and ill-defined sprains and strains	38	11	507	232	907	266	261	598	472	
N850	Open wound of scalp	351	39	783	662	2,240	808	888	1,185	2,070	
N851	Contusion and haematoma of scalp	38	5	125	422	702	349	289	325	506	
N852	Concussion	834	331	2,827	2,272	11,830	2,918	2,572	2,815	6,057	
N853	Cerebral laceration and contusion	250	13	523	830	1,360	939	440	952	1,077	
N854	Subarachnoid, subdural, and extradural haemorrhage following injury (without mention of cerebral laceration or contusion).	39	17	74	45	418	469	360	189	1,537	
N855	Other and unspecified intracranial haemorrhage following injury (without mention of cerebral laceration or contusion).	117	16	185	229	1,244	117	109	220	44	
N856	Head injury of other and unspecified nature	664	114	1,516	447	9,788	1,130	1,463	4,120	2,242	
N860	Traumatic pneumothorax and haemothorax	274	—	223	500	839	193	83	607	546	
N861	Injury to heart and lung	44	—	109	5	175	40	44	73	273	
N862	Injury to other unspecified intrathoracic organs	81	1	103	187	554	190	49	323	396	
N863	Injury to gastro-intestinal tract	96	6	215	275	739	296	91	165	601	
N864	Injury to liver	230	24	248	20	527	171	100	298	145	
N865	Injury to spleen	145	70	212	156	695	124	130	284	483	
N866	Injury to kidney	148	17	94	470	1,240	189	445	534	1,042	
N867	Injury to pelvic organs	68	1	52	257	997	430	317	154	893	
N868	Injury to other and unspecified intra-abdominal organs	52	—	85	260	439	48	152	222	159	
N869	Internal injury, unspecified or involving intrathoracic with intra-abdominal organs.	15	13	155	359	345	326	141	73	108	
N870	Open wound of eye and orbit	1,087	53	952	980	2,690	922	1,155	1,313	1,502	
N871	Enucleation of eye	9	1	22	10	65	—	—	63	1	
N872	Open wound of ear	15	—	86	41	405	31	182	120	277	

TABLEAU 5. Jours et moyenne de jours par séparation, selon la liste détaillée et la province, 1961 - suite

Nfld. — T.-N.	P.E.I. — Î.P.-É.	N.S. — N.-É.	N.B.	Qué.	Man.	Sask.	Alta. — Alb.	B.C. — C.-B.	Liste détaillée	N° de rubrique
days per separation — jours par séparation										
60.5	35.9	47.1	44.4	32.2	51.7	47.3	55.3	49.5	Fracture du col du fémur	N820
50.3	48.0	46.1	43.3	27.0	50.6	22.5	49.3	46.7	Fracture de parties autres ou non précisées du fémur	N821
17.7	10.2	13.3	14.8	12.5	15.1	12.5	14.0	12.4	Fracture de la rotule	N822
17.1	8.9	13.0	15.3	14.1	14.6	14.9	13.2	15.3	Fracture du tibia et du péroné	N823
13.8	8.7	10.6	12.9	9.0	10.1	8.9	8.4	10.0	Fracture de la cheville	N824
12.7	6.8	9.7	10.7	9.1	8.0	7.8	8.8	8.5	Fracture d'un ou de plusieurs os du tarse et du métatarse	N825
10.5	—	8.8	12.4	7.2	7.0	9.2	4.5	7.7	Fracture d'une ou de plusieurs phalanges du pied	N826
11.0	5.8	31.0	23.3	14.5	39.2	25.3	27.3	35.3	Fractures du membre inférieur, autres, multiples ou mal définies.	N827
2.0	48.5	47.6	44.0	24.7	41.4	45.4	36.7	52.4	Fractures multiples intéressant: les deux membres inférieurs; l'un ou les deux membres inférieurs et supérieurs; l'un ou les deux membres inférieurs et les côtes ou le sternum.	N828
4.0	32.0	50.7	29.0	24.9	3.0	44.5	19.4	6.0	Fracture d'os non précisés	N829
—	—	2.5	3.7	7.1	1.7	2.0	6.8	1.7	Luxation temporo-maxillaire	N830
5.8	4.2	6.1	5.3	5.6	5.3	4.3	4.2	4.5	Luxation de l'épaule	N831
12.1	5.5	2.7	4.3	3.5	1.9	2.7	3.1	3.0	Luxation du coude	N832
—	1.0	4.5	2.0	4.5	1.7	2.8	1.9	4.1	Luxation du poignet	N833
5.5	4.2	3.6	2.9	2.9	1.9	2.7	2.5	2.4	Luxation des doigts	N834
44.6	7.0	11.6	10.7	18.0	24.1	16.9	17.3	22.8	Luxation de la hanche	N835
16.9	18.5	11.7	12.3	11.8	10.2	7.8	10.4	8.1	Luxation du genou	N836
6.0	5.0	6.3	3.3	7.8	12.6	8.3	7.1	4.8	Luxation de la cheville	N837
19.3	—	10.5	2.0	11.4	5.6	5.6	9.9	4.8	Luxation du pied	N838
20.1	5.0	15.5	12.2	11.7	11.0	6.4	12.7	7.6	Luxations autres, multiples ou mal définies	N839
5.8	—	14.4	6.7	10.5	6.1	8.9	4.7	7.4	Entorse et foulure de l'épaule et du bras	N840
3.4	—	—	3.6	4.0	1.5	2.6	9.1	4.8	Entorse et foulure du coude et de l'avant-bras	N841
5.0	3.0	5.6	2.6	4.8	3.0	3.3	3.8	3.8	Entorse et foulure du poignet et de la main	N842
4.3	3.0	6.6	15.0	9.7	6.0	8.9	7.5	7.6	Entorse et foulure de la hanche et de la cuisse	N843
9.9	17.0	10.2	7.9	6.3	8.0	5.8	7.9	7.9	Entorse et foulure du genou et de la jambe	N844
5.0	1.0	4.8	4.5	5.3	4.2	4.4	3.7	4.2	Entorse et foulure de la cheville et du pied	N845
5.2	5.9	11.6	9.6	9.4	7.7	7.6	7.4	9.0	Entorse et foulure de la région sacro-iliaque	N846
8.5	10.7	9.4	6.8	8.2	6.2	6.8	7.1	8.3	Entorses et foulures de parties du dos autres ou non précisées.	N847
4.2	11.0	8.0	6.6	8.3	4.8	4.4	4.0	5.8	Entorses et foulures autres ou mal définies	N848
7.0	3.3	6.0	4.8	4.9	3.8	5.7	3.8	4.8	Plaie du cuir chevelu	N850
2.9	2.5	3.6	5.9	5.1	4.3	3.2	4.4	3.4	Contusion et hématome du cuir chevelu	N851
4.9	3.6	5.1	5.2	5.6	3.6	3.7	3.1	3.8	Commotion cérébrale	N852
19.2	13.0	29.1	19.8	10.4	32.4	21.0	17.3	19.2	Déchirure et contusion cérébrales	N853
9.8	17.0	8.2	9.0	15.5	24.7	18.9	11.8	18.7	Hémorragies sous-arachnoïdienne, sous-durale et extradurale traumatiques (sans mention de déchirure ou de contusion cérébrale).	N854
13.0	8.0	26.4	19.1	15.6	9.0	8.4	12.2	2.9	Hémorragies intra-crâniennes traumatiques, autres ou sans précisions (sans mention de déchirure ou de contusion cérébrale).	N855
7.6	4.8	6.8	7.6	6.4	4.8	7.9	7.5	6.4	Traumatisme de la tête, de nature autre ou non précisée	N856
27.4	—	10.6	15.6	15.3	9.2	13.8	16.9	15.6	Pneumothorax et hémothorax traumatiques	N860
14.7	—	12.1	5.0	14.6	40.0	4.4	12.2	10.9	Traumatisme du coeur et du poumon	N861
13.5	1.0	17.2	14.4	11.5	13.6	4.5	8.1	7.8	Traumatisme d'organes intra-thoraciques autres ou non précisés.	N862
16.0	3.0	19.5	19.6	15.7	15.6	7.6	7.9	12.8	Traumatisme du tube digestif	N863
32.9	24.0	49.6	20.0	13.9	28.5	14.3	17.5	8.5	Traumatisme du foie	N864
18.1	35.0	11.2	12.0	16.5	12.4	13.0	10.5	13.1	Traumatisme de la rate	N865
9.9	17.0	6.3	11.5	11.3	5.3	12.4	7.6	10.6	Traumatisme du rein	N866
17.0	1.0	10.4	32.1	16.3	33.1	26.4	7.7	20.8	Traumatisme des organes pelviens	N867
8.7	—	9.4	21.7	14.2	5.3	15.2	11.1	7.6	Traumatisme des organes intra-abdominaux autres ou non précisés.	N868
3.8	4.3	22.1	19.9	9.1	29.6	6.4	7.3	7.2	Traumatisme interne non précisé ou intéressant à la fois des organes intra-thoraciques et des organes intra-abdominaux.	N869
15.5	5.9	8.7	8.9	8.5	8.2	7.8	8.6	7.2	Plaie de l'oeil et de l'orbite	N870
9.0	1.0	7.3	10.0	8.1	—	—	12.6	1.0	Énucléation de l'oeil	N871
5.0	—	7.8	3.7	5.3	2.8	5.4	3.3	5.8	Plaie de l'oreille	N872

TABLE 5. Days and Average Days per Separation, by the Detailed List and Province, 1961 - Continued

ICD No.	Detailed list	Nfld.	P.E.I.	N.S.	N.B.	Qué.	Man.	Sask.	Alta.	B.C.	
		T.-N.	Î.P.-É.	N.-É.					Alb.	C.-B.	
		days - jours									
N873	Other and unspecified laceration of face	437	134	1,258	1,144	7,606	1,235	1,831	3,129	2,600	
N874	Open wound of neck.....	37	5	50	44	199	80	72	134	132	
N875	Open wound of chest	41	7	64	41	337	182	165	126	154	
N876	Open wound of back.....	16	1	14	13	178	7	29	35	98	
N877	Open wound of buttock	24	7	47	23	528	32	56	106	146	
N878	Open wound of genital organs, including traumatic amputation.	23	19	73	84	616	101	196	164	243	
N879	Multiple and unspecified open wounds of face, neck, and trunk.	188	4	288	206	836	218	199	353	297	
N880	Open wound of shoulder and upper arm.....	178	7	166	115	1,196	167	119	377	221	
N881	Open wound of elbow and forearm, and of wrist not involving tendons.	119	43	232	331	2,289	405	462	722	1,112	
N882	Open wound of wrist involving tendon(s).....	191	13	219	86	2,558	122	129	190	302	
N883	Open wound of hand, except finger(s) alone	459	48	1,512	1,393	3,056	808	1,312	1,802	2,358	
N884	Open wound of finger(s)	1,211	96	1,367	2,957	4,705	1,499	1,573	1,894	3,107	
N885	Multiple and unspecified open wounds of one upper limb...	92	6	176	403	132	308	437	379	158	
N886	Traumatic amputation of thumb(s).....	21	20	67	106	372	117	267	455	298	
N887	Traumatic amputation of other finger(s).....	558	29	417	323	4,394	533	823	1,139	1,505	
N888	Traumatic amputation of arm and hand	24	-	73	28	860	147	97	645	573	
N890	Open wound of hip and thigh	256	13	473	296	1,433	419	459	500	965	
N891	Open wound of knee and leg (except thigh), and of ankle not involving tendons.	1,181	127	1,336	2,028	7,981	1,888	2,083	3,061	3,085	
N892	Open wound of ankle involving tendon(s).....	125	-	47	48	1,017	6	42	19	251	
N893	Open wound of foot, except toe(s) alone	894	117	874	1,385	2,662	881	1,693	2,187	1,675	
N894	Open wound of toe(s).....	170	6	167	337	491	155	179	306	270	
N895	Multiple and unspecified open wounds of one lower limb...	73	48	42	552	85	101	18	63	152	
N896	Traumatic amputation of toe(s)	1	-	120	127	697	113	120	163	160	
N897	Traumatic amputation of foot	10	-	16	57	330	75	-	129	32	
N898	Traumatic amputation of leg.....	101	-	-	85	2,162	61	134	240	427	
N900	Multiple open wounds of both upper limbs	-	-	17	-	3	2	3	-	11	
N901	Multiple open wounds of both lower limbs	-	-	31	47	308	4	2	379	3	
N902	Multiple open wounds of both upper and lower limb(s).....	22	-	25	46	65	44	39	101	49	
N903	Multiple open wounds of both hands	-	-	7	-	15	39	-	23	-	
N904	Multiple open wounds of both head and limb	-	2	22	54	7	76	30	108	108	
N905	Multiple open wounds of both head and trunk	-	-	19	16	39	15	-	52	11	
N906	Multiple open wounds of both trunk and limb(s)	-	-	63	100	5	108	49	76	149	
N907	Multiple open wounds of face with other sites	13	-	87	124	102	170	215	137	427	
N908	Multiple open wounds of other and unspecified location	21	86	56	118	4,099	285	273	977	411	
N910	Superficial injury of face and neck	46	5	214	58	92	52	212	162	198	
N911	Superficial injury of trunk.....	11	1	64	25	249	50	20	50	68	
N912	Superficial injury of shoulder and upper arm	-	-	31	2	39	-	1	7	6	
N913	Superficial injury of elbow, forearm, and wrist	15	-	25	4	9	14	200	59	60	
N914	Superficial injury of hand(s), except finger(s) alone	70	-	6	-	2	25	185	21	79	
N915	Superficial injury of finger(s).....	-	-	48	-	5	8	76	16	136	
N916	Superficial injury of hip, thigh, leg, and ankle	4	14	355	36	113	58	437	173	581	
N917	Superficial injury of foot and toe(s)	7	-	57	8	32	7	217	43	105	
N918	Superficial injury of other, multiple, and unspecified sites	33	34	170	105	1,028	232	315	276	324	
N920	Contusion of face and neck, except eye(s)	61	2	275	92	834	138	357	332	466	
N921	Contusion of eye and orbit	423	58	343	294	2,160	260	476	927	1,207	
N922	Contusion of trunk	356	72	1,133	1,830	3,497	962	2,522	2,304	2,993	
N923	Contusion of shoulder and upper arm	7	5	130	150	589	86	198	241	223	
N924	Contusion of elbow, forearm, and wrist	66	-	58	149	270	78	178	151	386	
N925	Contusion of hand(s), except finger(s) alone.....	12	-	27	18	77	39	82	72	252	
N926	Contusion of finger(s).....	10	3	13	14	37	33	105	134	238	
N927	Contusion of hip, thigh, leg, and ankle	193	29	1,195	1,538	3,332	1,237	2,534	1,981	3,276	
N928	Contusion of foot and toe(s).....	25	-	92	86	265	143	243	240	550	
N929	Contusion of other, multiple, and unspecified sites.....	79	54	425	893	4,840	903	1,834	2,165	2,104	
N930	Foreign body in eye and adnexa	131	-	55	111	1,319	282	106	528	418	

TABLEAU 5. Jours et moyenne de jours par séparation, selon la liste détaillée et la province, 1961 - suite

Nfld. T.-N.	P.E.I. Î.P.-É.	N.S. N.-É.	N.B.	Qué.	Man.	Sask.	Alta. Alb.	B.C. C.-B.	Liste détaillée	N° de rubrique
days per separation - jours par séparation										
4.4	4.2	4.6	3.9	4.0	3.7	4.2	4.4	4.0	Plaies de la face autres ou non précisées	N873
6.2	5.0	5.0	5.5	4.6	11.4	6.5	5.6	4.6	Plaie du cou	N874
8.2	3.5	7.1	6.8	7.5	10.7	7.5	4.8	6.7	Plaie de la poitrine	N875
5.3	1.0	3.5	4.3	5.7	2.3	4.1	3.5	7.5	Plaie du dos	N876
12.0	7.0	7.8	7.7	9.1	2.7	5.1	6.2	6.6	Plaie de la région fessière	N877
7.7	4.8	5.2	5.3	6.0	3.4	5.9	4.6	5.2	Plaie des organes génitaux (y compris l'amputation traumatique).	N878
13.4	2.0	12.0	6.9	7.9	5.3	7.4	6.8	7.8	Plaies de la face, du cou et du tronc, multiples ou non précisées.	N879
11.9	7.0	16.6	8.2	5.5	7.0	8.5	10.2	6.0	Plaie de l'épaule et du bras	N880
4.8	5.4	4.6	4.5	5.8	5.7	6.2	5.5	6.1	Plaie du coude, de l'avant-bras et du poignet, sans atteinte des tendons.	N881
8.7	4.3	7.3	7.2	5.2	4.9	10.8	7.6	5.1	Plaie du poignet, avec atteinte des tendons	N882
6.7	3.7	7.7	6.8	4.7	5.0	6.5	5.9	6.1	Plaie de la main, sauf des doigts seuls	N883
9.7	2.6	5.4	8.0	4.2	4.9	5.3	3.9	4.6	Plaie des doigts	N884
5.4	3.0	7.0	7.9	8.3	7.0	9.1	5.7	8.3	Plaies d'un membre supérieur, multiples ou non précisées	N885
7.0	6.7	5.2	5.9	4.3	7.3	9.9	10.8	5.2	Amputation traumatique du pouce	N886
10.5	3.2	5.7	7.0	5.1	3.9	6.2	5.1	5.1	Amputation traumatique d'autres doigts	N887
24.0	—	18.3	14.0	23.9	21.0	48.5	92.1	27.3	Amputation traumatique du bras et de la main	N888
12.8	6.5	12.8	7.4	7.7	7.8	8.3	6.2	10.8	Plaie de la hanche et de la cuisse	N890
10.0	7.1	8.0	7.4	7.9	8.2	6.8	7.9	7.8	Plaie du genou, de la jambe (sauf la cuisse) et de la cheville, sans atteinte des tendons.	N891
11.4	—	11.8	9.6	6.7	3.0	10.5	9.5	13.2	Plaie de la cheville, avec atteinte des tendons	N892
12.8	9.0	6.8	7.1	7.0	5.5	5.7	6.2	5.6	Plaie du pied, sauf des orteils seuls	N893
12.1	2.0	7.0	7.3	5.9	5.3	6.6	5.7	5.4	Plaie des orteils	N894
12.2	48.0	42.0	7.9	8.5	20.2	6.0	12.6	6.9	Plaies d'un membre inférieur, multiples ou non précisées	N895
1.0	—	10.9	18.1	11.4	22.6	17.1	12.5	8.0	Amputation traumatique d'orteils	N896
10.0	—	16.0	57.0	27.5	75.0	—	32.3	32.0	Amputation traumatique du pied	N897
101.0	—	—	85.0	44.1	30.5	134.0	80.0	35.6	Amputation traumatique de la jambe	N898
—	—	5.7	—	3.0	1.0	3.0	—	5.5	Plaies multiples des deux membres supérieurs	N900
—	—	31.0	23.5	7.2	4.0	2.0	47.4	3.0	Plaies multiples des deux membres inférieurs	N901
7.3	—	4.2	6.6	10.8	8.8	5.6	10.1	4.8	Plaies multiples des membres supérieurs et inférieurs ...	N902
—	—	7.0	—	2.5	19.5	—	7.7	—	Plaies multiples des deux mains	N903
—	2.0	4.4	5.4	3.5	8.4	5.0	8.3	5.4	Plaies multiples de la tête et des membres	N904
—	—	6.3	4.0	5.6	5.0	—	7.4	3.7	Plaies multiples de la tête et du tronc	N905
—	—	7.9	20.0	5.0	9.0	9.8	5.8	11.5	Plaies multiples du tronc et des membres	N906
3.3	—	4.8	5.2	10.2	5.3	5.2	6.0	5.8	Plaies multiples de la face et d'autres régions	N907
2.3	5.7	2.4	4.7	8.5	7.1	3.7	6.0	6.0	Plaies multiples à localisations autres ou non précisées	N908
4.2	2.5	4.4	3.4	4.4	2.9	4.7	3.3	3.1	Traumatisme superficiel de la face et du cou	N910
2.8	1.0	3.8	6.3	8.0	4.5	4.0	5.6	3.8	Traumatisme superficiel du tronc	N911
—	—	5.2	1.0	5.6	—	1.0	2.3	3.0	Traumatisme superficiel de l'épaule et du bras	N912
5.0	—	6.3	2.0	2.3	3.5	15.4	4.5	4.0	Traumatisme superficiel du coude, de l'avant-bras et du poignet.	N913
11.7	—	6.0	—	2.0	4.2	8.0	5.3	4.6	Traumatisme superficiel de la main, sauf des doigts seuls	N914
—	—	6.0	—	2.5	4.0	4.2	3.2	17.0	Traumatisme superficiel des doigts	N915
4.0	7.0	9.3	3.6	7.1	4.5	6.5	4.6	7.3	Traumatisme superficiel du membre inférieur, sauf du pied	N916
3.5	—	6.3	8.0	5.3	2.3	4.8	3.3	6.6	Traumatisme superficiel du pied et des orteils	N917
3.7	4.3	3.7	2.6	12.4	4.1	6.3	3.2	3.1	Traumatismes superficiels de sièges autres, multiples ou non précisés.	N918
4.7	2.0	6.7	3.1	4.2	3.3	3.8	3.1	3.8	Contusion de la face et du cou, à l'exception de l'oeil	N920
10.8	8.3	6.5	6.7	8.9	4.5	5.9	6.8	6.0	Contusion de l'oeil et de l'orbite	N921
5.3	7.2	5.5	7.6	5.5	4.7	5.9	4.8	5.3	Contusion du tronc	N922
1.8	2.5	5.9	7.1	5.4	4.1	4.5	4.2	4.1	Contusion de l'épaule et du bras	N923
4.7	—	4.5	4.4	4.0	3.3	4.2	3.3	5.3	Contusion du coude, de l'avant-bras et du poignet	N924
6.0	—	5.4	4.5	3.7	4.9	4.1	3.8	7.9	Contusion de la main, sauf des doigts seuls	N925
2.5	3.0	4.3	2.3	2.5	3.7	5.0	4.1	4.4	Contusion des doigts	N926
5.4	4.1	7.6	7.6	6.6	6.2	7.1	5.6	7.1	Contusion du membre inférieur, sauf du pied	N927
2.8	—	5.1	4.3	4.6	4.5	5.3	3.8	7.0	Contusion du pied et des orteils	N928
4.6	3.6	4.7	6.3	5.6	4.1	5.2	4.6	4.7	Contusions de sièges autres, multiples ou non précisés	N929
10.1	—	6.1	4.0	7.5	7.2	4.2	6.5	5.6	Corps étranger dans l'oeil et ses annexes	N930

TABLE 5. Days and Average Days per Separation, by the Detailed List and Province, 1961 - Continued

ICD No.	Detailed list	Nfld.	P.E.I.	N.S.	N.B.	Qué.	Man.	Sask.	Alta.	B.C.
		T.-N.	Î.P.-É.	N.-É.					Alb.	C.-B.
days - jours										
N931	Foreign body in ear	33	1	66	31	193	23	35	59	56
N932	Foreign body in nose	18	3	13	22	308	17	40	72	85
N933	Foreign body in pharynx and larynx	47	11	73	34	278	151	71	457	102
N934	Foreign body in bronchus and lung	36	6	73	174	618	133	171	164	232
N935	Foreign body in digestive tract	165	10	387	119	1,720	309	475	580	628
N936	Foreign body in genito-urinary tract	36	—	26	1	322	27	5	61	75
N940	Burn confined to eye	53	7	55	171	—	117	63	210	268
N941	Burn confined to face, head, and neck	384	4	261	322	—	296	388	616	925
N942	Burn confined to trunk	541	70	788	469	—	1,116	1,355	1,080	1,570
N943	Burn confined to upper limb(s), except wrist and hand	401	207	842	582	—	841	681	1,049	1,315
N944	Burn confined to wrist(s) and hand(s)	337	4	432	464	—	374	815	1,081	1,323
N945	Burn confined to lower limb(s)	1,312	138	1,258	1,834	—	2,626	3,133	3,871	5,562
N946	Burn involving face, head, and neck, with limb(s)	249	—	443	1,128	—	832	601	1,829	1,916
N947	Burn involving trunk with limb(s)	1,167	—	933	1,166	—	2,158	1,874	1,031	3,200
N948	Burn involving face, head, and neck, with trunk and limb(s)	332	—	661	615	—	703	1,213	983	3,263
N949	Burn involving other and unspecified parts	574	817	821	894	—	823	1,821	4,081	2,137
N950	Injury to optic nerve(s)	—	—	—	—	—	—	—	64	—
N951	Injury to other cranial nerve(s)	6	—	—	7	—	—	42	27	—
N952	Injury to nerve(s) in upper arm	345	—	105	65	—	115	36	173	—
N953	Injury to nerve(s) in forearm	33	—	29	234	—	99	24	47	—
N954	Injury to nerve(s) in wrist and hand	88	—	61	86	—	45	22	144	—
N955	Injury to nerve(s) in thigh	69	—	—	19	—	—	—	37	—
N956	Injury to nerve(s) in lower leg	12	11	93	—	—	81	4	—	—
N957	Injury to nerve(s) in ankle and foot	—	—	—	32	—	—	—	15	—
N958	Spinal cord lesion without evidence of spinal bone injury	103	66	1,146	59	—	862	36	1,074	—
N959	Other nerve injury, including nerve injury in several parts	357	—	92	4	—	139	2	159	—
N960	Poisoning by noxious foodstuffs	8	3	9	20	—	10	1	20	69
N961	Poisoning by alcohol	14	5	4	3	—	36	29	42	139
N962	Poisoning by petroleum products	210	21	122	187	—	115	266	193	410
N963	Poisoning by industrial solvents	78	1	24	21	—	123	83	131	128
N964	Poisoning by corrosive aromatics, acids, and caustic alkalis	261	13	99	43	1,111	278	212	197	578
N965	Poisoning by mercury and its compounds	9	—	—	—	13	5	13	17	10
N966	Poisoning by lead and its compounds	—	—	13	26	271	45	20	30	53
N967	Poisoning by arsenic and antimony, and their compounds	—	—	7	3	15	12	8	32	41
N968	Poisoning by carbon monoxide	6	30	106	60	460	103	119	208	47
N969	Poisoning by other gases and vapours	3	10	55	90	288	102	126	171	295
N970	Poisoning by morphine and other opium derivatives	15	—	1	2	21	28	21	11	71
N971	Poisoning by barbituric acid and derivatives	44	28	261	280	2,790	1,158	468	308	1,759
N972	Poisoning by aspirin and salicylates	37	15	198	106	352	302	256	346	422
N973	Poisoning by bromides	4	—	—	—	59	3	—	22	33
N974	Poisoning by other analgesic and soporific drugs	34	1	24	16	78	105	4	100	260
N975	Poisoning by sulfonamides	2	—	—	10	34	—	—	7	14

TABLEAU 5. Jours et moyenne de jours par séparation, selon la liste détaillée et la province, 1961 - suite

N(d. T.-N.	P.E.I. Î.P.-É	N.S. N.-É.	N.B.	Qué.	Man.	Sask.	Alta. Alb.	B.C. C.-B.	Liste détaillée	N° de rubrique
days per separation - jours par séparation										
6.6	1.0	6.6	2.2	2.2	2.6	3.2	1.6	1.6	Corps étranger dans l'oreille	N931
3.0	1.5	1.4	1.5	2.2	1.5	1.4	1.4	1.8	Corps étranger dans le nez	N932
3.9	2.8	3.3	2.4	4.8	3.4	1.9	6.8	2.1	Corps étranger dans le pharynx et le larynx	N933
12.0	2.0	6.6	7.0	7.9	5.3	4.3	3.9	4.7	Corps étranger dans les bronches et le poumon	N934
5.0	1.4	4.7	3.5	4.6	3.4	3.7	3.5	3.2	Corps étranger dans le tube digestif	N935
18.0	-	5.2	1.0	7.5	6.8	1.3	4.7	6.8	Corps étranger dans l'appareil génito-urinaire	N936
3.1	3.5	4.2	8.6	-	3.4	3.9	2.5	3.4	Brûlure limitée à l'oeil	N940
12.8	2.0	9.7	9.5	-	6.7	7.1	5.7	8.0	Brûlure limitée à la face, à la tête et au cou	N941
20.0	11.7	21.3	16.8	-	15.5	14.7	11.6	17.8	Brûlure limitée au tronc	N942
14.3	20.7	10.7	13.5	-	11.2	10.5	8.7	12.0	Brûlure limitée au membre supérieur, à l'exclusion du poi- gnet et de la main.	N943
13.0	4.0	13.9	10.1	-	7.5	10.2	8.6	9.7	Brûlure limitée au poignet et à la main	N944
27.3	13.8	18.2	22.6	-	16.6	16.5	14.6	18.7	Brûlure limitée au membre inférieur	N945
12.5	-	14.3	19.4	-	11.2	9.7	13.2	14.1	Brûlure intéressant à la fois la face, la tête ou le cou, en même temps qu'un ou plusieurs membres.	N946
26.5	-	27.4	25.9	-	21.8	20.6	13.2	18.8	Brûlure intéressant à la fois le tronc et un ou plusieurs membres	N947
16.6	-	20.0	22.8	-	18.5	18.1	12.3	34.3	Brûlure intéressant à la fois la face, la tête ou le cou, en même temps que le tronc et un ou plusieurs membres.	N948
22.1	21.5	20.5	19.0	-	16.8	19.2	17.3	18.7	Brûlure intéressant des parties du corps autres ou non précisées.	N949
-	-	-	-	-	-	-	16.0	-	Traumatisme du nerf optique	N950
6.0	-	-	3.5	-	-	42.0	6.8	-	Traumatisme des autres nerfs crâniens	N951
345.0	-	15.0	21.7	-	16.4	18.0	28.8	-	Traumatisme des nerfs du bras	N952
11.0	-	14.5	46.8	-	12.4	12.0	15.7	-	Traumatisme des nerfs de l'avant-bras	N953
8.8	-	20.3	9.6	-	7.5	7.3	5.5	-	Traumatisme des nerfs du poignet et de la main	N954
69.0	-	-	19.0	-	-	-	18.5	-	Traumatisme des nerfs de la cuisse	N955
12.0	11.0	31.0	-	-	40.5	4.0	-	-	Traumatisme des nerfs de la jambe	N956
-	-	-	32.0	-	-	-	15.0	-	Traumatisme des nerfs de la cheville et du pied	N957
25.8	11.0	38.2	19.7	-	23.9	9.0	35.8	-	Traumatisme de la moelle épinière, sans signes de lésion vertébrale.	N958
357.0	-	15.3	4.0	-	17.4	2.0	8.4	-	Autres traumatismes des nerfs, y compris la blessure d'un nerf en plusieurs endroits.	N959
2.7	1.5	3.0	2.5	-	2.5	1.0	1.8	3.0	Empoisonnement par des aliments nocifs	N960
2.3	2.5	2.0	1.5	-	2.8	1.9	2.0	3.9	Empoisonnement par les alcools	N961
5.8	2.6	4.7	4.6	-	2.7	3.4	3.1	3.5	Empoisonnement par le pétrole et ses dérivés	N962
6.0	1.0	2.7	7.0	-	4.0	5.2	4.1	3.2	Empoisonnement par des solvants industriels	N963
20.1	3.3	4.3	2.7	8.4	7.3	5.3	3.5	6.3	Empoisonnement par des substances corrosives de la sé- rie aromatique, des acides et des bases caustiques.	N964
4.5	-	-	-	3.3	1.7	4.3	4.3	3.3	Empoisonnement par le mercure et ses composés	N965
-	-	6.5	13.0	12.9	9.0	20.0	6.0	8.8	Empoisonnement par le plomb et ses composés	N966
-	-	2.3	1.5	2.5	12.0	2.0	8.0	5.9	Empoisonnement par l'arsenic, l'antimoine et leurs com- posés.	N967
1.0	2.5	11.8	3.5	7.1	4.0	5.7	2.6	1.7	Empoisonnement par l'oxyde carbone	N968
1.0	5.0	4.2	6.0	4.3	4.9	3.6	2.8	5.8	Empoisonnement par d'autres gaz et vapeurs	N969
15.0	-	1.0	2.0	5.3	2.3	3.5	2.8	3.9	Empoisonnement par la morphine et autres dérivés de l'o- pium.	N970
3.4	3.5	3.6	5.2	6.7	6.3	4.6	3.0	5.4	Empoisonnement par les barbituriques	N971
1.8	1.4	2.7	2.9	3.2	2.2	2.4	2.2	2.7	Empoisonnement par l'aspirine et les salicylates	N972
4.0	-	-	-	3.9	3.0	-	5.5	8.3	Empoisonnement par les bromures	N973
3.1	1.0	2.4	3.2	7.1	2.9	1.3	3.7	3.8	Empoisonnement par d'autres analgésiques et soporifiques	N974
2.0	-	-	10.0	6.8	-	-	2.3	2.8	Empoisonnement par les sulfamides	N975

TABLEAU 5. Jours et moyenne de jours par séparation, selon la liste détaillée et la province, 1961 - fin

Nfld T.-N.	P.E.I. Î.P.-É.	N.S. N.-É.	N.B.	Qué.	Man.	Sask.	Alta. Alb.	B.C. C.-B.	Liste détaillée	N° de rubrique
days per separation - jours par séparation										
-	1.0	-	-	2.0	2.2	1.1	1.9	2.0	Empoisonnement par la strychnine	N976
1.5	-	1.0	-	1.6	-	3.3	1.8	1.0	Empoisonnement par les solanées mydriatiques	N977
-	2.0	-	4.2	4.3	1.4	4.1	2.5	2.7	Empoisonnement par le venin	N978
3.1	2.5	3.3	7.2	5.2	5.7	2.5	3.7	4.1	Empoisonnement par des substances autres ou non précé- sées.	N979
22.4	13.5	12.9	34.1	20.4	15.9	13.9	18.8	16.5	Effets du froid	N980
-	4.0	5.1	5.4	4.5	2.9	3.7	4.7	3.7	Effets de la chaleur et de l'insolation	N981
-	-	-	-	-	-	-	-	7.5	Effets de l'altitude	N982
-	-	-	-	-	-	-	-	7.2	Maladie des caissons	N983
-	2.0	8.5	-	6.0	5.5	-	-	5.0	Effets de la foudre	N984
-	-	8.0	-	15.8	5.0	-	13.0	12.0	Effets de la faim	N985
-	-	-	-	16.0	-	-	3.0	-	Effets de la soif	N986
2.2	-	4.0	6.3	2.0	4.8	3.0	9.3	4.4	Effets des intempéries non classés ailleurs	N987
2.0	-	-	-	8.3	-	1.0	-	-	Effets d'efforts excessifs	N988
-	-	-	-	2.0	-	-	1.0	1.0	Effets du mouvement (en voyage)	N989
1.5	4.5	6.1	2.8	3.2	4.2	5.4	3.0	2.1	Noyade ou submersion non mortelle	N990
3.0	-	3.7	1.5	4.4	2.3	3.0	3.0	2.5	Asphyxie et strangulation	N991
2.0	6.7	13.8	11.2	17.6	11.0	5.0	12.7	3.9	Effets nocifs de l'électricité	N992
65.0	-	28.4	14.2	18.5	20.0	13.7	20.1	15.0	Effets nocifs des radiations, sauf brûlure par exposition au soleil.	N993
34.0	-	14.0	-	-	-	-	-	-	Autres effets généraux provoqués par des causes exté- rieures.	N994
3.2	85.0	5.4	9.0	11.4	4.2	2.7	7.0	7.6	Diverses complications précoces des traumatismes	N995
8.3	5.2	5.5	9.0	6.9	5.6	1.4	6.3	6.1	Traumatisme de nature autre ou non précisée	N996
3.3	6.0	13.6	4.8	10.7	3.9	5.5	5.3	4.0	Réactions pathologiques et complications dues à des actes médicaux ou chirurgicaux non thérapeutiques.	N997
4.9	3.0	8.4	6.5	9.7	5.9	4.7	4.8	7.8	Réactions pathologiques à des injections, perfusions et transfusions thérapeutiques.	N998
11.0	5.8	6.6	7.1	-	6.3	7.6	8.2	8.7	Réactions pathologiques à d'autres interventions théra- peutiques.	N999
4.1	-	3.6	6.1	4.1	2.8	3.5	2.0	2.7	Examen médical ou spécialisé	Y00
-	-	1.0	-	-	3.0	-	-	-	Tests cutanés d'immunité et de sensibilisation	Y01
-	-	3.0	-	1.2	-	5.0	30.3	-	Personnes faisant l'objet d'une vaccination prophylactique	Y02
7.1	-	5.1	3.9	4.5	4.4	2.3	5.0	3.1	Examen systématique de contrôle après maladie, trauma- tisme ou opération, sans indication de soins médicaux ultérieurs.	Y03
9.0	-	-	-	16.5	2.7	5.0	2.7	-	Contacts avec des maladies infectieuses ou parasitaires	Y04
26.5	-	-	2.0	127.0	9.6	20.6	4.0	12.0	Porteur, ou porteur présumé, de germes infectieux	Y05
6.3	-	3.3	2.0	3.7	4.8	2.6	1.7	-	Soins prénataux	Y06
-	2.5	4.7	4.0	4.8	2.5	2.0	3.5	3.5	Observation post-partum	Y07
7.9	2.0	5.0	4.7	2.0	3.5	4.7	5.4	5.2	Personne en bonne santé accompagnant un parent malade	Y08
4.1	1.3	5.5	-	26.0	4.5	-	7.9	8.4	Autre personne non malade ou n'accusant aucun symptôme subjectif.	Y09
10.6	-	7.1	27.8	10.7	6.3	7.2	8.6	6.9	Soins ultérieurs médicaux et chirurgicaux	Y10
-	-	13.4	28.1	6.0	20.5	-	7.8	-	Interventions de chirurgie réparatrice	Y11
-	-	-	-	42.8	-	-	-	-	Ajustement d'un membre supérieur artificiel	Y12
24.0	-	33.0	-	27.4	26.2	14.3	-	-	Ajustement d'un membre inférieur artificiel	Y13
-	11.0	-	-	-	-	-	-	-	Ajustement de membres supérieurs et inférieurs artificiels	Y14
-	-	-	-	8.0	-	5.5	-	-	Ajustement d'un oeil artificiel	Y15
-	-	-	-	-	4.3	-	-	-	Ajustement d'un appareil de prothèse dentaire	Y16
-	-	-	-	-	-	-	-	-	Ajustement d'un bandage après colostomie ou d'un autre appareil abdominal.	Y17

TABLE 6. Separations, Days and Average Days per Separation for Newborns, Canada¹ and Provinces, 1961

ICD No.	Detailed list	Canada		P.E.I. Î.P.-É.		N.S. N.-É.		N.B.	
		M	F	M	F	M	F	M	F
Y08	Healthy person accompanying sick relative:								
	Separations	12	2	-	-	-	-	-	-
	Days	76	21	-	-	-	-	-	-
	Days per separation	6.3	10.5	-	-	-	-	-	-
Y20	Single, born without mention of immaturity:								
	Separations	129,903	128,537	1,420	1,314	9,374	8,634	7,310	6,958
	Days	752,470	732,529	8,100	7,373	50,601	47,774	39,477	36,442
	Days per separation	5.8	5.7	5.7	5.6	5.4	5.4	5.4	5.2
Y21	Single, born immature:								
	Separations	5,999	6,059	-	-	395	383	321	331
	Days	101,943	110,789	-	-	8,134	9,224	3,126	3,435
	Days per separation	17.0	18.3	-	-	20.6	24.1	9.7	10.4
Y22	Twin, without mention of immaturity, mate liveborn:								
	Separations	1,297	1,276	-	-	98	105	69	88
	Days	10,220	10,307	-	-	715	721	463	617
	Days per separation	7.9	8.1	-	-	7.3	6.9	6.7	7.0
Y23	Twin, without mention of immaturity, mate stillborn:								
	Separations	22	18	-	-	2	1	1	1
	Days	154	152	-	-	9	10	6	6
	Days per separation	7.0	8.4	-	-	4.5	10.0	6.0	6.0
Y24	Twin, immature, with mate liveborn:								
	Separations	868	874	-	-	55	65	44	53
	Days	16,347	18,220	-	-	1,399	1,819	463	640
	Days per separation	18.8	20.8	-	-	25.4	28.0	10.5	12.1
Y25	Twin, immature, with mate stillborn:								
	Separations	25	19	-	-	-	-	-	-
	Days	171	79	-	-	-	-	-	-
	Days per separation	6.8	4.2	-	-	-	-	-	-
Y26	Multiple born, without mention of immaturity, mates all liveborn:								
	Separations	6	2	-	-	-	-	-	-
	Days	105	47	-	-	-	-	-	-
	Days per separation	17.5	23.5	-	-	-	-	-	-
Y27	Multiple born, without mention of immaturity, one or more mates stillborn:								
	Separations	-	1	-	-	-	-	-	-
	Days	-	6	-	-	-	-	-	-
	Days per separation	-	6.0	-	-	-	-	-	-
Y28	Multiple born, immature, mates all liveborn:								
	Separations	28	33	-	-	-	3	-	3
	Days	714	1,031	-	-	-	102	-	3
	Days per separation	25.5	31.2	-	-	-	34.0	-	1.0
Y29	Multiple born, immature, one or more mates stillborn:								
	Separations	2	-	-	-	-	-	-	-
	Days	104	-	-	-	-	-	-	-
	Days per separation	52.0	-	-	-	-	-	-	-

¹ Canada total excludes Newfoundland, Ontario, Yukon and Northwest Territories.

TABLEAU 6. Séparations, jours et moyenne de jours par séparation pour les nouveau-nés, Canada¹ et les provinces, 1961

Qué.		Man.		Sask.		Alta. Alb.		B.C. C.-B.		Liste détaillée	N° de rubrique
M	F	M	F	M	F	M	F	M	F		
										Personne en bonne santé accompagnant un parent malade:	Y08
-	-	7	1	-	-	5	1	-	-	Séparations	
-	-	49	10	-	-	27	11	-	-	Jours	
-	-	7.0	10.0	-	-	5.4	11.0	-	-	Jours par séparation	
										Enfant unique, sans mention de débilité:	Y20
52,937	55,190	11,158	10,541	11,400	10,840	18,016	17,404	18,288	17,456	Séparations	
276,702	286,429	66,843	63,318	70,483	65,823	120,249	114,259	120,015	111,111	Jours	
5.2	5.2	6.0	6.0	6.2	6.1	6.7	6.6	6.6	6.4	Jours par séparation	
										Enfant unique, né débile:	Y21
2,933	2,945	506	470	436	412	600	703	808	815	Séparations	
48,270	52,181	7,238	7,272	8,565	9,051	10,633	12,494	15,977	17,132	Jours	
16.5	17.7	14.3	15.5	19.6	22.0	17.7	17.8	19.8	21.0	Jours par séparation	
										Jumeau, sans mention de débilité, l'autre jumeau né vivant:	Y22
437	379	140	144	140	137	213	199	200	224	Séparations	
3,029	2,671	1,037	1,013	1,041	1,162	2,086	2,168	1,849	1,955	Jours	
6.9	7.0	7.4	7.0	7.4	8.5	9.8	10.9	9.2	8.7	Jours par séparation	
										Jumeau, sans mention de débilité, l'autre jumeau mort-né:	Y23
2	1	2	3	5	6	4	3	6	3	Séparations	
19	31	9	15	33	43	21	27	57	20	Jours	
9.5	31.0	4.5	5.0	6.6	7.2	5.3	9.0	9.5	6.7	Jours par séparation	
										Jumeau, né débile, l'autre jumeau né vivant:	Y24
366	350	105	100	86	98	64	78	148	130	Séparations	
6,770	6,809	1,690	1,697	1,727	2,574	1,213	1,693	3,085	2,988	Jours	
18.5	19.5	16.1	17.0	20.1	26.3	19.0	21.7	20.8	23.0	Jours par séparation	
										Jumeau, né débile, l'autre jumeau mort-né:	Y25
13	9	4	2	1	1	2	1	5	6	Séparations	
31	23	37	2	26	1	33	6	44	47	Jours	
2.4	2.6	9.3	1.0	26.0	1.0	16.5	6.0	8.8	7.8	Jours par séparation	
										Enfant, sans mention de débilité, d'une naissance multiple, tous les autres nés vivants:	Y26
5	1	-	-	1	1	-	-	-	-	Séparations	
71	9	-	-	34	38	-	-	-	-	Jours	
14.2	9.0	-	-	34.0	38.0	-	-	-	-	Jours par séparation	
										Enfant, sans mention de débilité, d'une naissance multiple, avec un ou plusieurs mort-nés parmi les autres:	Y27
-	-	-	-	-	-	-	1	-	-	Séparations	
-	-	-	-	-	-	-	6	-	-	Jours	
-	-	-	-	-	-	-	6.0	-	-	Jours par séparation	
										Enfant né débile, d'une naissance multiple, tous les autres nés vivants:	Y28
15	13	6	1	1	6	-	-	6	7	Séparations	
435	659	118	28	1	132	-	-	160	107	Jours	
29.0	50.7	20.0	28.0	1.0	22.0	-	-	26.7	15.3	Jours par séparation	
										Enfant né débile, d'une naissance multiple, avec un ou plusieurs mort-nés parmi les autres:	Y29
-	-	-	-	-	-	-	-	2	-	Séparations	
-	-	-	-	-	-	-	-	104	-	Jours	
-	-	-	-	-	-	-	-	52.0	-	Jours par séparation	

¹ Le total pour le Canada ne comprend pas Terre-Neuve, l'Ontario, le Yukon et les Territoires du Nord-Ouest.

TABLE 6. Separations, Days and Average Days per Separation for Newborns, Canada¹ and Provinces, 1961 - Concluded

ICD No.	Detailed list	Canada		P.E.I. Î.P.-É.		N.S. N.-É.		N.B.	
		M	F	M	F	M	F	M	F
754	Congenital malformations of circulatory system:								
	Separations	83	59	1	1	-	-	-	-
	Days	666	725	1	1	-	-	-	-
	Days per separation	8.0	12.3	1.0	1.0	-	-	-	-
759	Other and unspecified congenital malformations, not elsewhere classified:								
	Separations	64	57	-	-	-	-	-	-
	Days	508	448	-	-	-	-	-	-
	Days per separation	7.9	7.9	-	-	-	-	-	-
761	Other birth injury:								
	Separations	91	67	-	-	-	-	-	-
	Days	563	509	-	-	-	-	-	-
	Days per separation	6.2	7.6	-	-	-	-	-	-
762	Postnatal asphyxia and atelectasis:								
	Separations	296	228	1	2	2	-	-	-
	Days	1,624	1,403	1	2	2	-	-	-
	Days per separation	5.5	6.2	1.0	1.0	1.0	-	-	-
764	Diarrhoea of newborn:								
	Separations	87	99	2	-	-	-	-	-
	Days	1,013	1,412	6	-	-	-	-	-
	Days per separation	11.6	14.3	3.0	-	-	-	-	-
766	Pemphigus neonatorum:								
	Separations	118	91	-	-	-	-	-	-
	Days	1,094	842	-	-	-	-	-	-
	Days per separation	9.3	9.3	-	-	-	-	-	-
770	Haemolytic disease of newborn (erythroblastosis):								
	Separations	294	264	-	-	-	-	-	-
	Days	3,456	2,699	-	-	-	-	-	-
	Days per separation	11.8	10.2	-	-	-	-	-	-
772	Nutritional maladjustment:								
	Separations	170	159	-	1	-	-	-	-
	Days	2,035	1,827	-	8	-	-	-	-
	Days per separation	12.0	11.5	-	8.0	-	-	-	-
773	Ill-defined diseases peculiar to early infancy:								
	Separations	604	457	-	4	-	-	-	-
	Days	3,276	2,274	-	14	-	-	-	-
	Days per separation	5.4	5.0	-	3.5	-	-	-	-
776	Immaturity, unqualified:								
	Separations	249	267	27	33	-	-	-	-
	Days	4,258	4,843	381	443	-	-	-	-
	Days per separation	17.1	18.1	14.1	13.4	-	-	-	-
	All other diagnoses:								
	Separations	7,331	682	9	6	3	7	5	1
	Days	42,846	8,519	32	39	39	146	106	14
	Days per separation	5.8	12.5	3.6	6.5	13.0	20.9	21.2	14.0

¹ Canada total excludes Newfoundland, Ontario, Yukon and Northwest Territories.

TABLEAU 6. Séparations, jours et moyenne de jours par séparation pour les nouveau-nés, Canada¹ et les provinces, 1961 - fin

Qué.		Man.		Sask.		Alta. Alb.		B.C. C.-B.		Liste détaillée	N° de rubrique
M	F	M	F	M	F	M	F	M	F		
61	44	2	-	-	-	19	14	-	-	Malformations congénitales de l'appareil circulo- latoire:	754
437	577	29	-	-	-	199	147	-	-	Séparations	
7.2	13.1	14.5	-	-	-	10.5	10.5	-	-	Jours	
										Jours par séparation	
50	52	1	-	-	-	13	5	-	-	Malformations congénitales autres ou sans précisions, et non classées ailleurs:	759
316	412	2	-	-	-	190	36	-	-	Séparations	
6.3	7.9	2.0	-	-	-	14.6	7.2	-	-	Jours	
										Jours par séparation	
84	62	-	-	-	-	7	5	-	-	Autres traumatismes obstétricaux de l'enfant:	761
506	447	-	-	-	-	57	62	-	-	Séparations	
6.0	7.2	-	-	-	-	8.1	12.4	-	-	Jours	
										Jours par séparation	
240	194	2	1	-	-	51	31	-	-	Asphyxie et atelectasie post-natales:	762
1,230	1,154	9	5	-	-	382	242	-	-	Séparations	
5.1	5.9	4.5	5.0	-	-	7.5	7.8	-	-	Jours	
										Jours par séparation	
64	87	3	1	-	-	18	11	-	-	Diarrhée du nouveau-né:	764
737	1,205	29	12	-	-	241	195	-	-	Séparations	
11.5	13.9	9.7	12.0	-	-	13.4	17.7	-	-	Jours	
										Jours par séparation	
113	90	-	1	-	-	5	-	-	-	Pemphigus du nouveau-né:	766
992	717	-	125	-	-	102	-	-	-	Séparations	
8.8	8.0	-	125.0	-	-	20.4	-	-	-	Jours	
										Jours par séparation	
225	199	-	-	-	-	69	65	-	-	Maladie hémolytique du nouveau-né (érythroblastose):	770
2,837	2,024	-	-	-	-	619	675	-	-	Séparations	
12.6	10.2	-	-	-	-	9.0	10.4	-	-	Jours	
										Jours par séparation	
130	125	2	-	-	-	38	33	-	-	Déséquilibre alimentaire:	772
1,350	1,343	33	-	-	-	652	476	-	-	Séparations	
10.4	10.7	16.5	-	-	-	17.2	14.4	-	-	Jours	
										Jours par séparation	
384	302	-	-	-	-	220	151	-	-	Maladies mal définies particulières à la première enfance:	773
2,201	1,593	-	-	-	-	1,075	667	-	-	Séparations	
5.7	5.3	-	-	-	-	4.9	4.4	-	-	Jours	
										Jours par séparation	
205	215	2	1	-	-	15	18	-	-	Débilité congénitale sans précisions:	776
3,465	3,890	97	13	-	-	315	497	-	-	Séparations	
16.9	18.1	48.5	13.0	-	-	21.0	27.6	-	-	Jours	
										Jours par séparation	
7,159	566	34	27	9	4	105	67	7	4	Tous les autres diagnostics:	
40,683	5,237	469	1,353	170	358	1,199	1,230	148	142	Séparations	
5.7	9.3	13.8	50.1	18.9	89.5	11.4	18.4	21.1	35.5	Jours	
										Jours par séparation	

¹ Le total pour le Canada ne comprend pas Terre-Neuve, l'Ontario, le Yukon et les Territoires du Nord-Ouest.

DATE DUE

MAY 24 1994

QUELQUES PUBLICATIONS STATISTIQUES SUR LA SANTÉ ET LA POPULATION

En vente à la Distribution des publications, Section du contrôle des finances
Bureau fédéral de la statistique, ou chez l'Imprimeur de la Reine, Ottawa (Canada)

Numéro de catalogue	STATISTIQUE DE L'ÉTAT CIVIL	Prix
84-001	- La statistique de l'état civil (rapport mensuel) - Bil. par an	\$1,00
84-201	- La statistique de l'état civil (rapport annuel provisoire) - Bil.50
84-202	- La statistique de l'état civil (rapport annuel) - Bil.	2,00
Rapports analytiques:		
84-503	- <i>Leading Causes of Death by Major Age Groupings, 1921-1955</i> - Angl.25
84-504	- <i>Accidental Drowning, 1956</i> - Angl.25
84-505	- <i>Mortality from Accidental Falls, 1956</i> - Angl.25
84-506	- <i>Mortality from Accidental Poisoning, 1956</i> - Angl.25
84-507	- <i>Mortality from Home Accidents, 1956</i> - Angl.25
84-511	- <i>Mortality from Suicide, 1921-1958</i> - Angl.50
84-508	- <i>Causes of Stillbirths, 1943-1955</i> - Angl.25
84-510	- Tables canadiennes de survie, 1950-1952, 1955-1957 - Bil.50
84-512	- Tables canadiennes (provinciales et régionales) de survie, 1950-1952, 1955-1957 - Bil.75
84-513	- <i>Fatal Accidents, Mortality Summary, 1959</i> - Angl.75
84-514	- <i>Causes of Death (detailed 4th digit list), Canada, 1950-60</i> - Angl.50
84-515	- Tables de survie, Canada et régions, 1931, 1941 - Bil.50
84-516	- Tables canadiennes de survie, 1960-1962 - Bil.25
84-517	- Tables canadiennes de survie, provinciales et régionales, 1960-1962 - Bil.50
STATISTIQUES DES INSTITUTIONS		
83-201	- <i>List of Canadian Hospitals and Related Health Facilities</i> - Ann. Angl.75
83-210	- La statistique des hôpitaux, vol. I, Lits hospitaliers - Ann. Bil.	1,50
83-211	- La statistique des hôpitaux, vol. II, Services hospitaliers - Ann. Bil.	1,00
83-212	- La statistique des hôpitaux, vol. III, Personnel hospitalier - Ann. Bil.	1,50
83-213	- La statistique des hôpitaux, vol. IV, Bilans hospitaliers - Ann. Bil.75
83-214	- La statistique des hôpitaux, vol. V, Recettes hospitalières - Ann. Bil.75
83-215	- La statistique des hôpitaux, vol. VI, Dépenses hospitalières - Ann. Bil.	1,50
83-216	- La statistique des hôpitaux, vol. VII, Indicateurs hospitaliers - Ann. Bil.	1,50
83-217	- La statistique des hôpitaux (Rapport préliminaire) - Ann. Bil.50
83-502	- <i>The Large General Hospital, 1957</i> - Angl.50
83-503	- <i>The Small General Hospital, 1957</i> - Angl.50
83-205	- La statistique de l'hygiène mentale, vol. III, Installations, services et finances des institutions - Ann. Bil.75
83-207	- La statistique de la tuberculose, vol. II, Installations, services et finances des institutions - Ann. Bil.75
STATISTIQUE DE LA MORBIDITÉ		
82-201	- Les maladies à déclaration obligatoire - Ann. Bil.75
82-202	- <i>Home Nursing Services</i> - Angl. 1961	1,00
82-203	- La statistique de la maladie dans le Service civil - Bil. 196275
82-204	- <i>Polyomyelitis Trends</i> - Angl. 196025
82-512	- Sommaire de maladies à déclaration obligatoire, 1924-1952 (Suppléments annuels jusqu'à 1963) - Bil.75
82-516	- <i>Influenza in Canada, Some Statistics on its Characteristics and Trends, 1957</i> - Angl.50
83-204	- La statistique de l'hygiène mentale, vol. I, Admissions et radiations des institutions - Ann. Bil.	1,50
83-208	- La statistique de l'hygiène mentale, vol. II, Les malades inscrits dans les institutions - Ann. Bil.75
83-504	- <i>Rates and Probabilities of Separation from Mental Institutions, 1956-1958</i> - Angl.25
83-206	- La statistique de la tuberculose, vol. I, Morbidité et mortalité - Ann. Bil.	1,50
83-209	- <i>Tuberculosis Statistics Supplement: Patients in Institutions</i> - Angl. 1961 (maintenant inclus dans 83-206)50
82-001	- L'incidence de la tuberculose - Mensuel Bil. par an	1,00
82-205	- <i>Tuberculosis Trends, 1960</i> - Ann. Angl.25
82-522	- <i>Infectious Hepatitis, 1961</i> - Angl.50
82-524	- La morbidité hospitalière, 1961 - Bil.	1,50
Enquête sur la maladie au Canada (estimations nationales) 1950-1951 - Angl. et franç.:		
82-501F	- Dépenses familiales pour des services de santé (estimations nationales)25
82-503F	- Dépenses familiales pour services de santé, par catégorie de dépenses25
82-504F	- Dépenses familiales pour services de santé (estimations régionales)25
82-505F	- Volume de la maladie25
82-508F	- Volume des soins de santé25
82-509F	- Volume des soins de santé selon les groupes de revenu25
82-510F	- La fréquence de la maladie selon les groupes de diagnostics et le sexe25
82-511F	- La fréquence de la maladie selon les classes de maladies, l'âge et le sexe25
82-518F	- La maladie et les soins de santé au Canada, 1950-1951	2,00
82-519F	- Traumatismes: fréquences, gravité et soins de santé75
82-520F	- Volume des soins de santé pour les assurés et les non-assurés75
82-521F	- L'incapacité chez les salariés50
STATISTIQUES DE LA POPULATION - Bil.		
91-201	- Estimations pour les années intercensales, 1921 à jour, Canada par province - Ann.25
91-203	- Estimations de la population (état matrimonial, âge et sexe), Canada et provinces - Ann.25
91-204	- Nombre estimatif de familles au Canada - Ann.50
91-503	- Estimations de la population (âge et sexe), 1921-1952, Canada et provinces, R. N° 4025
91-506	- Estimations de la population (âge et sexe), 1952-1960, Canada et provinces (Supplém. à 91-503)25
91-202	- Population estimative (âge et sexe), Canada et provinces (Ann. supplém. à 91-503)25
Angl. - Anglais Bil. - Bilingue R. - Document de référence		Ann. - Annuel Franç. - Français Supplém. - Supplément

Outre les publications ci-dessus énumérées, le Bureau fédéral de la statistique publie une grande variété de rapports statistiques sur le Canada tant dans le domaine économique que social, y compris de rapports détaillés sur les recensements de 1956 et 1961. On peut se procurer gratuitement un catalogue complet des publications courantes au Bureau fédéral de la statistique, Ottawa 3 (Canada).



1010485333

SELECTED PUBLICATIONS ON HEALTH STATISTICS AND POPULATION

Obtainable from Publications Distribution Unit, Financial Control Section,
Dominion Bureau of Statistics or Queen's Printer, Ottawa, Canada

Catalogue number		Price
VITAL STATISTICS		
84-001	Monthly Report - Bil.	per year \$1.00
84-201	Preliminary Annual Report - Bil.50
84-202	Annual Report - Bil.	2.00
Analytical Reports:		
84-503	Leading Causes of Death by Major Age Groupings, 1921-55 - E.25
84-504	Accidental Drowning, 1956 - E.25
84-505	Mortality from Accidental Falls, 1956 - E.25
84-506	Mortality from Accidental Poisoning, 1956 - E.25
84-507	Mortality from Home Accidents, 1956 - E.25
84-511	Mortality from Suicide, 1921-58 - E.50
84-508	Causes of Stillbirths, 1943-55 - E.25
84-510	Canadian Life Tables, 1950-1952, 1955-1957 - Bil.50
84-512	Canadian Life Tables, Provincial and Regional, 1950-1952, 1955-1957 - Bil.75
84-513	Fatal Accidents, Mortality Summary, 195975
84-514	Causes of Death (detailed 4th digit list), Canada, 1950-60 - E.50
84-515	Life Tables, Canada and Regions, 1931, 1941 - Bil.50
84-516	Canadian Life Tables, 1960-1962 - Bil.25
84-517	Canadian Life Tables, Provincial and Regional, 1960-1962 - Bil.50
INSTITUTIONAL STATISTICS		
83-201	List of Canadian Hospitals and Related Health Facilities - A. E.75
83-210	Hospital Statistics, Vol. I, Hospital Beds, A. Bil.	1.50
83-211	Hospital Statistics, Vol. II, Hospital Services, A. Bil.	1.00
83-212	Hospital Statistics, Vol. III, Hospital Personnel, A. Bil.	1.50
83-213	Hospital Statistics, Vol. IV, Balance Sheets, A. Bil.75
83-214	Hospital Statistics, Vol. V, Hospital Revenues, A. Bil.75
83-215	Hospital Statistics, Vol. VI, Hospital Expenditures, A. Bil.	1.50
83-216	Hospital Statistics, Vol. VII, Hospital Indicators, A. Bil.	1.50
83-217	Hospital Statistics, (Preliminary Report) - A. Bil.50
83-502	The Large General Hospital, 1957 - E.50
83-503	The Small General Hospital, 1957 - E.50
83-205	Mental Health Statistics, Vol. III, Institutional Facilities, Services and Finances - A. Bil.75
83-207	Tuberculosis Statistics, Vol. II, Institutional Facilities, Services and Finances - A. Bil.75
MORBIDITY STATISTICS		
82-201	Notifiable Diseases - A. Bil.75
82-202	Home Nursing Services - E. 1961	1.00
82-203	Illness in the Civil Service - Bil. 196275
82-204	Poliomyelitis Trends - E. 196025
82-512	Summary of Notifiable Diseases, 1924-52 (Annual Supplements to 1963) - Bil.75
82-516	Influenza in Canada, Some Statistics on its Characteristics and Trends, 1957 - E.50
83-204	Mental Health Statistics, Vol. I, Institutional Admissions and Separations - A. Bil.	1.50
83-208	Mental Health Statistics, Vol. II, Patients in Institutions - A. Bil.75
83-504	Rates and Probabilities of Separation from Mental Institutions, 1956-58 - E.25
83-206	Tuberculosis Statistics, Vol. I, Tuberculosis Morbidity and Mortality - A. Bil.	1.50
83-209	Tuberculosis Statistics Supplement: Patients in Institutions - E. 1961 (Now included in 83-206)50
82-001	Incidence of Tuberculosis - Bil. (Monthly)	per year 1.00
82-205	Tuberculosis Trends, 1960 - A.E.25
82-522	Infectious Hepatitis, 1961 - E.50
82-524	Hospital Morbidity, 1961 - Bil.	1.50
Canadian Sickness Survey (National Estimates), 1950-51 - E. and F.		
82-502	Family Expenditures for Health Services by Income Groups25
82-505	Volume of Sickness25
82-506	Permanent Physical Disabilities25
82-507	Incidence and Prevalence of Illness25
82-508	Volume of Health Care25
82-509	Volume of Health Care for Selected Income Groups25
82-510	Illness Frequency by Diagnostic Classification25
82-511	Illness Frequency by Class of Illness, Age and Sex25
82-518	Illness and Health Care in Canada, 1950-51	2.00
82-519	Injuries: Frequency, Severity, Health Care75
82-520	Volume of Health Care for Insured and Non-Insured Persons75
82-521	Disability Among the Gainfully Employed50
POPULATION STATISTICS - Bil.		
91-201	Estimates for Intercensal Years, 1921 to date, Canada, by Provinces - A.25
91-203	Estimates, (Marital Status, Age and Sex), Canada and Provinces - A.25
91-204	Estimates of Families in Canada - A.50
91-503	Estimates (Age and Sex), 1921-1952, Canada and Provinces, R. No. 4025
91-506	Estimates (Age and Sex), 1952-1960, Canada and Provinces (Supp. to 91-503)25
91-202	Estimates (Age and Sex), Canada and Provinces, (A. Supp. to 91-503)25

A. - Annual
E. - English
F. - French

Bil. - Bilingual
R. - Reference
Supp. - Supplement

In addition to the selected publications listed above, the Dominion Bureau of Statistics publishes a wide range of statistical reports on Canadian economic and social affairs including detailed reports on the 1956 and 1961 Censuses. A comprehensive catalogue of all current publications is available free on request from the Dominion Bureau of Statistics, Ottawa 3.