

Published by Authority of the Hon. James A. MacKINNON, M.P.,
Minister of Trade and Commerce

CANADA
DOMINION BUREAU OF STATISTICS
INSTITUTIONAL STATISTICS BRANCH

THIRTEENTH ANNUAL REPORT
OF
MENTAL INSTITUTIONS
1944



OTTAWA
1946

Price 25 cents

C A N A D A

DOMINION BUREAU OF STATISTICS

Dominion Statistician:

BUREAU FEDERAL DE LA STATISTIQUE

Statisticien du Dominion:

Herbert Marshall, B.A., F.S.S.

Institutional Statistics Branch

Chief:

Branche de la Statistique des Institutions

Chef:

J.C. Brady, M.A.

PREFACE

The present report, which covers the calendar year 1944, is the thirteenth of a series in which statistics have been published by the Dominion Bureau of Statistics covering Mental Institutions in Canada.

The report is presented in two sections. Section one consists of twenty-four general tables covering administration, finances, general movement of population with a general review of mental institutions during 1944.

Section two consists of fifty-one tables which give detailed information concerning first admissions, readmissions, discharges and deaths in public mental hospitals on the card system during 1944. An analysis of the data supplied in the tables is also given.

The Bureau desires to express its acknowledgment to the superintendents of the various institutions, Federal and provincial authorities and the National Committee for Mental Hygiene (Canada) for their wholehearted co-operation in furnishing the data appearing in this report.

This report was prepared under the direction of James C. Brady, chief of the Institutional Statistics Branch, by Laurent Gagnon who was in direct charge of the compilation of the tables.

Herbert Marshall

Dominion Statistician.

PREFACE

Le présent rapport statistique, qui porte sur l'année civile 1944, est le treizième d'une série publiée par le Bureau Fédéral de la Statistique sur les institutions pour maladies mentales au Canada.

Il se divise en deux parties. La première contient vingt-quatre tableaux généraux sur l'administration, les finances, le mouvement général des internés et une revue générale des institutions pour maladies mentales en 1944.

La deuxième partie contient cinquante et un tableaux donnant des statistiques détaillées sur les premières admissions, les réadmissions, les sorties et les décès dans les établissements publics pour aliénés qui avaient le système de fiches en 1944. Elle donne aussi une analyse des données contenues dans les tableaux.

Le Bureau désire exprimer sa reconnaissance aux directeurs de ces diverses maisons, aux autorités fédérales et provinciales et au Comité National d'Hygiène Mentale (Canada) pour leur sincère collaboration au présent rapport.

Ce rapport a été préparé par Laurent Gagnon chargé directement de la compilation des données, sous la direction de James C. Brady, chef de la Branche des Statistiques des Institutions.

Herbert Marshall

Statisticien du Dominion.

TABLE OF CONTENTS

TABLY DES MATIERES

Preface 1

Preface 1

SECTION I

SECTION I

General Statistics

Statistiques générales

Analysis of General Tables..... 5

Analyse des tableaux généraux..... 5

General Tables

Tableaux généraux

Table 1. - List of mental institutions..... 9

Tableau 1. - Liste des institutions d'aliénés..... 9

MOVEMENT OF POPULATION

MOUVEMENT DE POPULATION

Table 2. - Classification of mental institutions..... 10
 Table 3. - Patients under care on December 31, 1944, by type of hospitals..... 10
 Table 4. - Classification of resident patients at end of year according to mental status..... 10
 Table 5. - Total resident patients in mental hospitals and their proportion per 10,000 of estimated population..... 11
 Table 6. - Movement of patient population in mental institutions during 1944, by mental status..... 11
 Table 7. - Movement of total patient population in mental institutions during 1944, by provinces..... 12
 Table 8. - Movement of insane population in mental institutions during 1944, by provinces..... 12
 Table 9. - Movement of mental defective population in mental institutions during 1944, by provinces..... 14
 Table 10. - Movement of epileptic population in mental institutions during 1944, by provinces..... 14
 Table 11. - First admissions and readmissions, 1930-1944..... 16
 Table 12. - Percentage of first admissions and readmissions to direct admissions..... 16
 Table 13. - Discharges and deaths, 1930-1944..... 17
 Table 14. - Condition of patients on discharge, by provinces..... 17
 Table 15. - Discharged with percentages according to condition on discharge..... 18
 Table 16. - Ratio of discharges according to condition on discharge per 100 direct admissions..... 18
 Table 17. - Rates of discharges, of recovered and improved per 100 patients treated..... 18
 Table 18. - Death rates to first admissions and direct admissions, and general mortality rates..... 19
 Table 19. - Death rates of average daily patient population and patients under treatment during year.... 19
 Table 20. - Comparative mortality rates, 1940-1944..... 19

Tableau 2. - Classification des établissements pour aliénés... 10
 Tableau 3. - Patients sous traitement le 31 décembre 1944, par genre d'hôpital..... 10
 Tableau 4. - Classification des malades internés à la fin de l'année d'après l'état mental..... 10
 Tableau 5. - Total des patients présents dans les asiles d'aliénés et leur proportion pour 10,000 de la population estimative..... 11
 Tableau 6. - Mouvement de la population internée dans les institutions d'aliénés, en 1944, selon l'état mental..... 11
 Tableau 7. - Mouvement de la population internée dans les institutions d'aliénés, en 1944, par province..... 12
 Tableau 8. - Mouvement de la population aliénée dans les institutions d'aliénés, en 1944, par province..... 12
 Tableau 9. - Mouvement de la population des arriérés mentaux dans les institutions d'aliénés en 1944, par province..... 14
 Tableau 10. - Mouvement de la population épileptique dans les institutions d'aliénés en 1944, par province..... 14
 Tableau 11. - Premières admissions et réadmissions, 1930-1944... 16
 Tableau 12. - Pourcentage des premières admissions et des réadmissions par rapport aux admissions directes..... 16
 Tableau 13. - Sorties et décès, 1930-1944..... 17
 Tableau 14. - Etat des patients à leur sortie, par province..... 17
 Tableau 15. - Sorties avec pourcentages selon l'état des patients à leur sortie..... 18
 Tableau 16. - Proportion des sorties selon l'état à la sortie pour 100 admissions directes..... 18
 Tableau 17. - Proportion des sorties, des guérisons et améliorations pour 100 patients traités..... 18
 Tableau 18. - Mortalité par rapport aux premières admissions et admissions directes, et mortalité générale..... 19
 Tableau 19. - Mortalité par rapport à la moyenne quotidienne de patients et par rapport aux patients traités durant l'année.. 19
 Tableau 20. - Taux comparatifs de mortalité, 1940-1944..... 19

FINANCE AND PERSONNEL

FINANCES ET PERSONNEL

Table 21. - Financial statement..... 20
 Table 22. - Personnel..... 20
 Table 23. - Per capita daily average expenditures in institutions devoted exclusively to mental diseases, 1943-1944..... 22
 Table 24. - Number of patients to each officer and employee in institutions devoted exclusively to mental diseases... 22

Tableau 21. - Etat financier..... 20
 Tableau 22. - Personnel..... 20
 Tableau 23. - Répartition par capita des dépenses quotidiennes moyennes des institutions traitant exclusivement des maladies mentales, 1943-1944..... 22
 Tableau 24. - Nombre de patients pour chaque officier et employé dans les institutions traitant exclusivement les maladies mentales..... 22

SECTION II

SECTION II

Detailed Statistics

Statistiques détaillées

Analysis of Detailed Tables..... 23

Analyse des tableaux détaillés..... 23

Detailed Tables

Tableaux détaillés

Table 25. - Percentage of cards received of total first admissions, readmissions, discharges and deaths of all mental institutions, by provinces..... 30
 Table 26. - Number of first admissions, readmissions, discharges and deaths, by provinces..... 30
 Table 27. - Psychiatric classification of first admissions..... 30

Tableau 25. - Pourcentage des fiches reçues par rapport au total des premières admissions, réadmissions, sorties et décès, pour tous les hôpitaux d'aliénés, par province..... 30
 Tableau 26. - Premières admissions, réadmissions, sorties et décès, par province..... 30
 Tableau 27. - Classification psychiatrique des premières admissions..... 30

TABLE OF CONTENTS - Con.

TABLE DES MATIÈRES - Suite.

	Page
Detailed Tables - Con.	
Table 28.- Psychoses of first admissions.....	31
Table 29.- Age of first admissions, by psychoses.....	32
Table 30.- Average age on admission, by psychoses.....	34
Table 31.- Psychoses of first admissions, by provinces....	35
Table 32.- Environment of first admissions, by psychoses..	36
Table 33.- Economic condition of first admissions by psychoses.....	37
Table 34.- Use of alcohol of first admissions by psychoses.....	38
Table 35.- Conjugal condition of first admissions by psychoses.....	39
Table 36.- Education of first admissions by psychoses....	40
Table 37.- Activity of first admissions by provinces.....	41
Table 38.- Nativity of parents of Canadian born first admissions by provinces.....	41
Table 39.- Time in Canada before admission of British born and foreign born patients by provinces.....	41
Table 40.- Education of first admissions by age groups....	42
Table 41.- Nativity of first admissions by age groups.....	42
Table 42.- Nativity of parents of Canadian born first admissions by age groups.....	43
Table 43.- Time in Canada before admissions of British born and foreign born patients by age groups.....	43
Table 44.- Counties and census districts from which first admissions were admitted.....	44
Table 45.- Country of birth of first admissions by provinces.....	46
Table 46.- Citizenship of first admissions.....	46
Table 47.- Racial origin of first admissions, by provinces.....	47
Table 48.- Religion of first admissions, by provinces.....	47
Table 49.- Previous occupation of first admissions, by provinces.....	48
Table 50.- Commitment of first admissions, by provinces..	48
Table 51.- Environment of first admissions, by provinces..	48
Table 52.- Economic condition of first admissions, by provinces.....	49
Table 53.- Use of alcohol of first admissions, by provinces.....	49
Table 54.- Conjugal condition of first admissions, by provinces.....	49
Table 55.- Education of first admissions, by provinces....	50
Table 56.- Commitment of readmissions, by provinces.....	50
Table 57.- Conjugal condition of readmissions, by provinces.....	50
Table 58.- Psychoses of readmissions, by provinces.....	51
Table 59.- Age of readmissions by psychoses.....	52
Table 60.- Average age of readmissions, by psychoses.....	54
Table 61.- Psychoses of discharged patients, by provinces..	55
Table 62.- Condition of patients on discharge, by psychoses.....	56
Table 63.- Percentage of recovery of discharged patients, by psychoses.....	57
Table 64.- Duration of last hospital residence of patients discharged as recovered by psychoses.....	58
Table 65.- Duration of last hospital residence of patients discharged as improved by psychoses.....	59
Table 66.- Duration of last hospital residence of patients discharged as unimproved by psychoses.....	60
Table 67.- Duration of last hospital residence of patients discharged without psychoses and unclassified, by psychoses.....	61
Table 68.- Duration of last hospital residence of discharged patients, by psychoses.....	62
Table 69.- Age of discharged patients, by psychoses.....	64
Table 70.- Average age at discharge and average length of last hospital residence, by psychoses.....	66
Table 71.- Psychoses of deaths, by provinces.....	67
Table 72.- Causes of death, by psychoses.....	68
Table 73.- Age of patients at time of death, by psychoses.....	72
Table 74.- Duration of hospital life of patients who died by psychoses.....	74
Table 75.- Average age at death and average length of stay in hospital, by psychoses.....	76

Tableaux détaillés - suite

	Page
Tableau 28.- Psychoses des premières admissions.....	31
Tableau 29.- Age des premières admissions, par psychose.....	32
Tableau 30.- Age moyen à l'admission, par psychose.....	34
Tableau 31.- Psychoses des premières admissions, par province.....	35
Tableau 32.- Environnement des premières admissions, par psychose..	36
Tableau 33.- Situation économique des premières admissions par psychose.....	37
Tableau 34.- Usage d'alcool des premières admissions par psychose.....	38
Tableau 35.- État conjugal des premières admissions par psychose.....	39
Tableau 36.- Instruction des premières admissions par psychose.....	40
Tableau 37.- Lieu de naissance des premières admissions par province.....	41
Tableau 38.- Lieu de naissance des parents des premières admissions nées au Canada, par province.....	41
Tableau 39.- Séjour au Canada avant la première admission des patients nés britanniques et nés étrangers par province.....	41
Tableau 40.- Instruction des premières admissions par groupe d'âge.	42
Tableau 41.- Lieu de naissance des premières admissions par groupe d'âge.....	42
Tableau 42.- Lieu de naissance des parents des premières admissions nées au Canada, par groupe d'âge.....	43
Tableau 43.- Séjour au Canada avant la première admission des patients nés britanniques et nés étrangers par groupe d'âge.....	43
Tableau 44.- Comtés et districts de recensement d'où viennent les patients de première admission.....	44
Tableau 45.- Pays de naissance des premières admissions par province.....	46
Tableau 46.- Nationalité des premières admissions.....	46
Tableau 47.- Origine raciale des premières admissions, par province.....	47
Tableau 48.- Religion des premières admissions, par province.....	47
Tableau 49.- Occupation antérieure des premières admissions, par province.....	48
Tableau 50.- Mode d'internement des premières admissions, par province.....	48
Tableau 51.- Environnement des premières admissions, par province..	48
Tableau 52.- Situation économique des premières admissions, par province.....	49
Tableau 53.- Usage d'alcool des premières admissions, par province.....	49
Tableau 54.- État conjugal des premières admissions, par province.....	49
Tableau 55.- Instruction des premières admissions, par province....	50
Tableau 56.- Mode d'internement des réadmissions, par province.....	50
Tableau 57.- État conjugal des réadmissions, par province.....	50
Tableau 58.- Psychose des réadmissions, par province.....	51
Tableau 59.- Age des réadmissions, par psychose.....	52
Tableau 60.- Age moyen des réadmissions, par psychose.....	54
Tableau 61.- Psychoses des patients sortis, par province.....	55
Tableau 62.- État des patients à leur sortie, par psychose.....	56
Tableau 63.- Pourcentage d'amélioration de l'état des patients sortis, par psychose.....	57
Tableau 64.- Durée du dernier séjour à l'hôpital des patients sortis comme guéris, par psychose.....	58
Tableau 65.- Durée du dernier séjour à l'hôpital des patients sortis comme améliorés, par psychose.....	59
Tableau 66.- Durée du dernier séjour à l'hôpital des patients sortis comme non améliorés, par psychose.....	60
Tableau 67.- Durée du dernier séjour à l'hôpital des patients sortis comme sans psychose et non classifiés, par psychose.....	61
Tableau 68.- Durée du dernier séjour à l'hôpital des patients sortis, par psychose.....	62
Tableau 69.- Age des patients à leur sortie, par psychose.....	64
Tableau 70.- Age moyen à la sortie, et durée moyenne du dernier séjour à l'hôpital, par psychose.....	66
Tableau 71.- Psychoses des patients décédés, par province.....	67
Tableau 72.- Causes de décès, par psychose.....	68
Tableau 73.- Age des patients au décès, par psychose.....	72
Tableau 74.- Durée de l'hospitalisation des patients décédés, par psychose.....	74
Tableau 75.- Age moyen au décès et durée moyenne du séjour à l'hôpital, par psychose.....	76

S E C T I O N I

GENERAL STATISTICS

The information appearing in Section I was compiled from the annual returns received from each mental institution. A brief analysis of the principal tables is given for those readers who may be unable to get time for a detailed study of the tables submitted.

ANALYSIS OF GENERAL TABLES

TABLE I. - This table gives the name, location and bed capacity of all mental hospitals operating in Canada in 1944. Institutions marked with an asterisk are on the card system and supply the information from which the tables in Section II are compiled. Where a mental institution has additional beds to accommodate other than mental patients, these are shown in the foot-notes to the table.

At the close of the year 1944, there were 59 institutions in Canada that had the care and treatment of the mentally sick and mentally defective. Of those 59 institutions, 32 were mental hospitals, 5 were training schools for mental defectives and 2 were psychiatric institutions. Those 39 institutions were under provincial control. County and municipal mental hospitals totalled 15, Federal hospitals 2, while 3 were under private auspices.

TABLE 3. - In all these institutions there were in residence on December 31, 1944 a total of 47,279 inmates, of which number 25,898 were males and 21,381 were females. Besides those in residence on that date, 529 were boarding out and 3,968 were on parole, bringing the grand total to 51,776 on the books of all institutions on above date, an increase of 648 over the number on the books on December 31, 1943.

Of the total of 51,776 on the books of all institutions, 44,558 were in provincial mental hospitals, 4,313 in training schools, 88 in psychiatric hospitals, 1,693 in county and municipal hospitals, 901 in Federal hospitals and 223 in private institutions.

TABLE 4 classifies resident patients on December 31, 1944 according to mental status. Of the 47,279 residence, 35,869 or 75.8 per cent had mental psychoses, 10,392 or 21.9 per cent were mental defectives, 729 or 1.5 per cent epileptics and 289 or 0.8 per cent "all other types". Of the 35,869 with psychoses, 19,817 or 55.2 per cent were males and 16,052 or 44.8 per cent were females. Of the mental defectives 53.0 per cent were males and 47.0 per cent were females.

TABLE 5 shows the proportion of resident patients in mental institutions on December 31, 1944 per 10,000 of the estimated population.

STATISTIQUES GÉNÉRALES

Les renseignements de la Section I sont calculés d'après les rapports annuels reçus de toutes les institutions pour maladies mentales. Une brève analyse des principaux tableaux est d'abord donnée pour ceux des lecteurs qui ne pourraient consacrer aux tableaux une étude approfondie.

ANALYSE DES TABLEAUX GÉNÉRAUX

TABLÉAU I. - Ce tableau donne le nom, la localité et la capacité en lits de tous les hôpitaux pour maladies mentales au Canada en 1944. Les institutions marquées d'un astérisque suivent le système de fiches et fournissent les renseignements d'après lesquels sont compilés les tableaux de la Section II. Les institutions pour maladies mentales ayant des lits additionnels peuvent accommoder d'autres genres de patients sont indiquées par des renvois au bas du tableau.

A la fin de l'année civile 1944, le Canada compte 59 établissements pour le soin et le traitement des personnes atteintes de maladies mentales et des arriérés mentaux, dont 32 hôpitaux pour aliénés, 5 écoles pour arriérés mentaux, et 2 institutions de psychiatrie. Toutes ces 39 institutions dépendent des provinces. Il y a 15 hôpitaux de comté et de municipalité pour aliénés, 2 hôpitaux fédéraux et 3 institutions privées.

TABLÉAU 3. - Le 31 décembre 1944, il se trouve dans ces institutions un total de 47,279 patients dont 25,898 hommes et 21,381 femmes. En outre de ces derniers, 11 y en a 529 dans des maisons de pension et 2,968 en liberté conditionnelle, soit en tout 51,776 patients inscrits aux registres de toutes les institutions à cette date et une augmentation de 648 sur les patients inscrits le 31 décembre 1943.

Sur les 51,776 patients inscrits aux registres de toutes les institutions, les hôpitaux provinciaux pour aliénés en comptent 44,558, les écoles de formation 4, 313, les hôpitaux de psychiatrie 88, les hôpitaux de comté et de municipalité 1,693, les hôpitaux fédéraux 901 et les institutions privées 223.

Le TABLÉAU 4 classifie d'après leur état mental les patients internés le 31 décembre 1944. Des 47,279 patients internés, 35,869 ou 75.8 p.c. ont une psychose; 10,392 ou 21.9 p.c. sont des arriérés mentaux, 729 ou 1.5 p.c. sont des épileptiques et 289 ou 0.8 p.c. appartiennent à "tous les autres types". Des 35,869 patients avec psychose, 19,817 ou 55.2 p.c. sont des hommes et 16,052 ou 44.8 p.c., des femmes. Parmi les arriérés mentaux, 53.0 p.c. sont des hommes et 47.0 p.c. des femmes.

Le TABLÉAU 5 donne la proportion de patients internés dans les institutions pour aliénés le 31 décembre 1944 par 10,000 âmes de la population estimative.

The ratio of males per 100 females in residence was 121.1 for all Canada, rising from 104.5 in Prince Edward Island to 168.0 in Alberta. The three western provinces show ratios of males to females as follows: Alberta, 168.0; Saskatchewan, 157.7 and British Columbia, 145.2.

The number of persons in residence per 100,00 of the mean population was 39.5, showing a similar ratio to that of 1943.

TABLE 6 shows movement of patient population during 1944. On January 1, 1944, there were 46,601 patients in residence and 4,447 in boarding homes and on parole. Admissions during the year, omitting transfers to mental institutions, totalled 11,799, an increase of 853 over admissions of 1943.

Omitting transfers to other mental institutions which numbered 1,150, total separations, including direct discharges and deaths, totalled 11,071. Deaths in hospital were 3,174, a decrease of 165 from the number recorded in 1943. The surplus of admissions over separations during the year was 728.

TABLES 7, 8, 9 and 10 show the movement of population of patients with psychoses, mental defectives and epileptics by provinces.

The following table sets out the growth of mental institutions in beds and patients from 1931 to 1944 inclusive.

Year	Normal bed capacity	Per cent increase in bed capacity	Patients in residence on December 31st	Per cent increase in resident patients	Per cent excess of resident population over bed capacity	Resident patients per 100,000 of general population
Année	Capacité normale un lits	Pourcentage d'augmentation de la capacité en lits	Patients internés le 31 décembre	Pourcentage d'augmentation des patients internés	Pourcentage de l'excédent des hospitalisés sur la capacité en lits	Patients internés par 100,000 âmes de population générale
1931	31,832	-	31,686	-	-	305.4
1932	32,919	3.4	32,378	3.8	-	316.6
1933	33,451	1.6	34,979	6.4	4.5	324.9
1934	34,360	2.7	36,571	4.6	4.9	335.6
1935	35,987	4.7	38,261	4.6	6.3	348.2
1936	37,379	3.9	39,833	4.1	6.3	359.5
1937	37,796	1.1	41,077	4.6	10.3	373.5
1938	38,691	2.4	42,687	2.4	10.4	378.7
1939	39,277	1.5	43,275	1.4	10.3	380.4
1940	39,441	0.4	44,163	1.1	11.9	388.0
1941	40,415	1.7	45,455	2.2	12.5	392.5
1942	41,762	4.1	45,937	1.3	10.0	394.2
1943	42,454	1.7	46,601	1.5	9.8	394.8
1944	42,500	0.1	47,279	1.4	11.2	394.8

The figures show that while the normal bed capacity rose from 31,832 beds in 1931 to 42,500 in 1944, an increase of 10,668 beds, the resident population at the end of the year rose from 31,686 in 1931 to 47,279, an increase of 15,601.

La proportion des hommes par 100 femmes internées est de 121.1 pour tout le Canada, allant de 104.5 dans l'Île du Prince-Édouard à 168.0 en Alberta. La proportion des hommes par rapport aux femmes est la suivante dans les trois provinces de l'Ouest: l'Alberta, 168.0; Saskatchewan, 157.7; et Colombie Britannique, 145.2.

Le nombre de personnes internées par 10,000 âmes de la population moyenne est de 39.5 comme en 1943.

Le TABLEAU 6 fait voir le mouvement des patients internés en 1944. Le 1er janvier 1944, il y a 46,601 patients internés et 4,447 patients dans des maisons de pension et en liberté conditionnelle. Les admissions au cours de l'année, sans compter les transferts à d'autres institutions d'aliénés, s'élèvent à 11,799, augmentation de 853 sur 1943.

Les séparations, y compris les sorties directes et les décès, mais sans compter les transferts (1,150) à d'autres institutions d'aliénés, s'élèvent à 11,071. Il se produit 3,174 décès à l'hôpital, diminution de 165 sur 1943. Le surplus des admissions sur les séparations est de 728 au cours de l'année.

Les TABLEAUX 7, 8, 9 et 10 font voir le mouvement des patients avec psychose, des arriérés mentaux et des épileptiques par province.

Le tableau suivant expose la croissance des institutions d'aliénés sous le rapport des lits et des patients de 1931 à 1944 inclusivement.

On voit que si la capacité normale en lits a augmenté de 31,832 lits en 1931 à 42,500 en 1944, augmentation de 10,668, la population des internés à la fin de l'année a passé de 31,686 en 1931 à 47,279, augmentation de 15,601.

On December 31, 1944 the excess of patients in residence over normal bed capacity was 4,779.

TABLES 11 and 12 show the number of first admissions and readmissions for the years 1930 to 1944 inclusive.

The highest number of first admissions recorded during the fourteen year period was in 1944 when 9,170 first admissions were received. The second highest number was in 1936 when 9,002 were admitted, while the average number for the fourteen-year period was 8,783.

As with first admissions, the year 1944 showed the highest number of readmissions with 2,629, while the average number of readmissions during the fourteen-year period was 2,286.

TABLES 13 to 17. - This series of tables show the number of discharges and deaths during the fourteen year period 1930 to 1944; the condition of patients discharged in 1944 and rates of recovery of discharged in 1944 and rates of recovery of discharged patients by provinces. Exclusive of deaths the number of patients discharged in 1944 was 7,897, the highest on record during the period under review. The number of discharges in 1944 exceeded those of the previous year by 15.6 per cent.

Deaths in 1944 numbered 3,174, a decrease of 5 per cent from the deaths recorded in the previous year.

Of the 7,897 direct discharges, 2,083 or 26.4 per cent had recovered when discharged; 3,889 or 49.2 per cent were improved, 1,358 or 17.2 per cent were discharged as unimproved and 567 or 7.2 per cent were discharged as without psychosis and not classified.

The following table shows for the five-year period 1940 - 44 inclusive the percentage of discharged patients by condition on discharge: -

Années	RECOVERED GUÉRIS			IMPROVED AMÉLIORÉS			UNIMPROVED NON AMÉLIORÉS		
	M.	F.	T.	M.	F.	T.	M.	F.	T.
1940	26.2	30.4	28.2	53.0	53.6	53.3	13.7	12.5	13.1
1941	25.8	29.6	27.5	49.3	49.0	49.2	14.7	13.7	14.3
1942	25.5	32.8	28.7	48.3	47.8	48.0	16.1	12.7	14.6
1943	22.6	31.2	26.5	50.7	47.7	49.3	18.6	12.8	15.9
1944	21.7	31.7	26.4	49.7	48.7	49.2	20.3	13.6	17.2

The figures show that females show a much higher percentage of recovery than males in each year under review, the average for males being 24.3 and for females 31.1

The rates of recovery for males show a steady decrease during the four-year period, falling from 26.2 in 1940 to 21.7 in 1944, while the percentage recovery rates for females show an upward advance during the same period.

L'excédent des patients internés sur la capacité normale en lits est de 4,779 le 31 décembre 1944.

Les TABLEAUX 11 et 12 font voir le nombre des premières admissions et des réadmissions de 1930 à 1944 inclusivement.

C'est en 1944, alors qu'il y a 9,170 premières admissions, qu'a été enregistré le nombre le plus élevé de premières admissions au cours de la période de quatorze ans; 1936 vient au second rang avec 9,002 premières admissions. Le nombre moyen de la période de quatorze ans est de 8,783.

Comme dans le cas des premières admissions, l'année 1944 accuse le plus grand nombre de réadmissions, soit 2,629, tandis que la moyenne des réadmissions durant la période de quatorze ans, est de 2,286.

TABLEAUX 13 à 17. - Cette série de tableaux fait voir le nombre de sorties et de décès durant la période de quatorze ans, de 1930 à 1944, l'état des patients à leur sortie en 1944 et le taux de guérison des patients libérés par province. Sans compter les décès, le nombre des patients libérés en 1944 est de 7,897, le plus élevé de toute la période sous observation. Le nombre de patients libérés en 1944 dépasse celui de l'année précédente par 15.6 p.c.

Il y a en 1944 3,174 décès, diminution de 5 p.c. sur l'année précédente.

Des 7,897 sorties directes, 2,083 patients ou 26.4 p.c. sont libérés comme guéris, 3,889 ou 49.2 p.c. dans un état amélioré, 1,358 ou 17.2 p.c. dans un état non amélioré et 567 ou 7.2 p.c. sans psychose et sans classification.

Le tableau suivant donne pour la période quinquennale de 1940 - 44 inclusivement le pourcentage des patients libérés selon leur état à leur sortie: -

On voit que les femmes comptent un pourcentage de guérisons beaucoup plus fort que les hommes chaque année sous observation, la moyenne étant de 24.3 chez les hommes et de 31.1 chez les femmes.

Le taux de guérison chez les hommes accuse une diminution constante durant la période quadriennale, tombant de 26.2 en 1940 à 21.7 en 1944, tandis que le taux proportionnel de guérison chez les femmes accuse une augmentation durant la même période.

TABLES 18, 19 and 20 - Deaths - Deaths in mental hospitals are analysed in these tables to show the death rate per 100 first admissions and direct admissions; deaths per 1,000 of the average daily population and deaths per 1,000 of total patients under treatment.

The ratio of deaths per 100 first admissions was 34.6; rates per 100 direct admissions, 26.9; deaths per 1,000 of average daily population 66.8 and deaths per 1,000 under treatment 50.5.

Comparative mortality rates per 1,000 under care during the five-year period 1940 - 44 were: 1940 (45.5); 1941 (45.0); 1942 (47.6); 1943 (54.5) and 1944 (50.5).

TABLE 21. - Financial. Total receipts in 1944 amounted to \$21,863,776, an increase of \$2,648,340 over those of 1943. Of that sum, \$12,868,137 came from provincial governments, \$3,563,780 from the Federal Government, \$1,036,637 from municipalities, \$3,139,441 from paying patients and \$1,255,781 from all other sources.

Total expenditures amounted to \$21,877,537, of which sum \$19,862,556 went for maintenance of patients and \$2,014,981 for non-maintenance.

Excluding non-maintenance expenditures, and based on the daily average number under care, the annual per capita cost of maintenance of patients in institutions devoted exclusively to mental diseases was \$369.

PERSONNEL. Total personnel numbered 9,007, an increase of 4 per cent over the number employed in 1943.

There were 41 medical superintendents and 19 non-medical. The administrative staff, which includes superintendents, matrons, stewards and clerical employees totalled 461.

The professional staff was made up of 326, of which total 119 were full-time physicians and 55 part-time. Medical interns totalled 32, made up of 13 full-time and 19 part-time; dentists totalled 43 of whom 16 were full-time and 27 part-time. All other professional groups totalled 77.

The nursing staff totalled 5,260, of which number 935 were graduate nurses, 1,114 were student nurses and 3,211 attendants.

Dietitians (28), occupational therapists (77), teachers and social workers (94) and all other employees (2,761).

Of the total personnel, 4,794 were males and 4,213 were females.

In the mental hospitals devoted exclusively to mental diseases, there was one doctor for every 228 patients and one graduate nurse to every 54 patients; of all other nurses and attendants there was one to every 11 patients, while of the total staff there was one to every 5.5 patients.

While the ratios for all other nurses and total staff are the same as in 1943, the ratio for doctors rose from 215 in 1943 to 228 in 1944 and for graduate nurses from 49 to 54.

TABLEAUX 18, 19 et 20 - Décès - Ces tableaux font l'analyse des décès dans les hôpitaux d'aliénés de manière à donner le taux par 100 premières admissions et admissions directes, les décès par 1,000 âmes de population quotidienne moyenne et les décès par 1,000 patients traités.

Le taux des décès est de 34.6 par 100 premières admissions, de 26.9 par 100 admissions directes, de 66.8 par 1,000 âmes de population quotidienne moyenne, et de 50.5 par 1,000 patients traités.

La mortalité comparative par 1,000 patients traités durant la période quinquennale 1940-44 est la suivante 1940 (45.5), 1941 (45.0), 1942 (47.6), 1943 (54.5) et 1944 (50.5).

TABLEAU 21. - Finances. Les recettes totales en 1944 sont de \$21,863,776, augmentation de \$2,648,340 sur 1943. De cette somme, \$12,868,137 proviennent des gouvernements provinciaux, \$3,563,780 du gouvernement fédéral, \$1,036,637 des municipalités, \$3,139,441 des patients payants, et \$1,255,781 de toutes autres sources.

Les dépenses globales sont de \$21,877,537 dont \$19,862,556 pour l'entretien des patients et \$2,014,981 de dépenses non d'entretien.

Exception faite des dépenses non d'entretien, le coût annuel d'entretien par patient, basé sur la moyenne quotidienne de patients traités, dans les institutions vouées exclusivement au traitement des maladies mentales est de \$369.

PERSONNEL. Le personnel total s'élève à 9,007, augmentation de 4 p.c. sur 1943.

Il y a 41 surintendants qui sont médecins et 19 surintendants non médecins. Le personnel administratif, y compris surintendants, infirmières en chef, intendants et employés bureaux, est de 461.

Le personnel professionnel s'élève à 326 dont 119 médecins à service continu et 55 médecins à service discontinu. Il y a 32 médecins internes dont 13 à service continu et 19 à service discontinu; 43 dentistes dont 16 à service continu et 27 à service discontinu. Le total des autres professionnels est de 77.

Le personnel infirmier s'élève à 5,260 dont 935 infirmiers diplômés, 1,114 étudiants infirmiers et 3,211 aides-infirmiers.

Il y a 28 diététistes, 77 thérapeutistes professionnels, 94 instituteurs et assistants sociaux et 2,761 autres employés.

Le personnel global comprend 4,794 hommes et 4,213 femmes.

Il y a dans les hôpitaux d'aliénés voués exclusivement au traitement des maladies mentales un médecin par 228 patients et un infirmier gradué par 54 patients. La proportion de tous les autres infirmiers et aides-infirmiers est de 1 par 11 patients tandis que la proportion de tout le personnel est de 1 par 5.5 patients.

Tandis que la proportion de tous les autres infirmiers et de tout le personnel est la même qu'en 1943, celle des médecins augmente de 215 en 1943 à 228 en 1944 et celle des infirmiers diplômés, de 49 à 54.

Table 1 - Mental Institutions in Canada, December 31, 1944.
 Tableau 1 - Institutions pour aliénés au Canada, le 31 décembre 1944.

Location Localité	Name of institution Nom de l'institution	Normal capacity Capacité normale	Location Localité	Name of institution Nom de l'institution	Normal capacity Capacité normale
PRINCE EDWARD ISLAND			ONTARIO		
Provincial hospital - Hôpital provincial			Provincial hospitals - Hôpitaux provinciaux		
* Charlottetown	Falconrood Hospital	275	* Brockville	The Ontario Hospital	848
NOVA SCOTIA			* Cobourg	The Ontario Hospital	435
Provincial hospitals - Hôpitaux provinciaux			* Fort William	The Ontario Hospital	115
* Dartmouth	Nova Scotia Hospital	500	* Hamilton	The Ontario Hospital	1,065
* Brookside, Truro	Nova Scotia Training School	155	* Kingston	The Ontario Hospital	1,150
County hospitals - Hôpitaux de comté			* Langstaff	The Ontario Hospital	440
Bridgetown	Annapolis County Hospital	65	* London	The Ontario Hospital	1,230
Mabou	Inverness County Asylum	150	* New Toronto	The Ontario Hospital	1,400
Stellarton	Pictou County Asylum	140	* Grillia	The Ontario Hospital	2,200
Sydney River	Cape Breton County Hospital	350	* Penetanguishene	The Ontario Hospital	620
Waterville	Kings County Asylum	150	* Toronto	The Ontario Hospital	1,255
County and municipal institutions - Institutions de comté et de municipalité			* Whitby	The Ontario Hospital	1,500
Antigonish	Antigonish County Home	50	* Woodstock	The Ontario Hospital	1,245
Cole Harbour	Halifax County Home and Mental Hospital	200	Toronto	Toronto Psychiatric Hospital	64
Dayspring	Lunenburg County Home	116	Dominion Hospital - Hôpital du Dominion		
Halifax	Halifax City Home (2)	250	* London (4)	Westminster Psychopathic Hosp.	780
Marshalltown	Digby County Asylum	20	Private institutions - Institutions privées		
Middlefield	Queens County Asylum	20	Guelph	The Rosewood Sanitarium	150
Pugwash	Cumberland County Home	175			14,497
Shelburne	Shelburne County Home	30	MANITOBA		
South Westland	East Hants Municipal Home	70	Provincial hospitals - Hôpitaux provinciaux		
Truro	Colchester County Home	105	* Brandon	Hospital for Mental Diseases	1,300
		2,546	* Portage la Prairie	The Manitoba School	540
			* Selkirk	Hospital for Mental Diseases	700
			* Winnipeg	Manitoba Psychopathic Hosp.	38
					2,578
NEW BRUNSWICK			SASKATCHEWAN		
Provincial hospital - Hôpital provincial			Provincial hospitals - Hôpitaux provinciaux		
* Saint John	The Provincial Hospital	1,150	* North Battleford	Provincial Mental Hospital	1,320
QUEBEC			* Weyburn	Saskatchewan Mental Hospital	1,650
Provincial hospitals - Hôpitaux provinciaux					2,970
* Bnle St-Faul	Hôpital Ste-Anne	820	ALBERTA		
* Bordeaux	Hôpital de Bordeaux	300	Provincial hospitals - Hôpitaux provinciaux		
* Gaspé	Hôpital St-Jean de Dieu	5,800	* Claresholm	Provincial Auxiliary Hosp.	100
* Mastaf	Hôpital St-Michel Archange	3,500	* Edmonton (Oliver)	Provincial Mental Institute	1,076
* Mastaf	Ecole La Jemmerais	100	* Ponoka	Provincial Mental Hospital	1,300
* St-Ferdinand	Hôpital St-Julien	940	* Raymond	Provincial Auxiliary Hosp.	115
* Verdun	Vermun Protestant Hospital	1,200	* Red Deer	Provincial Training School	282
Dominion hospital - Hôpital du Dominion					2,273
Ste-Anne de Bellevue	Ste. Anne's Hospital (3)	290	BRITISH COLUMBIA		
Private institution - Institution privée			Provincial hospitals - Hôpitaux provinciaux		
Montréal	Retraite St-Benoit	200	* Colquhoun	Provincial Mental Home	(
			* Escondale	Provincial Mental Hospital	(2,425
			* New Westminster	Public Hospital for Insane	(
			Private institution - Institution privée		
			New Westminster	The Hollywood Sanitarium	36
					2,461
		13,150	C A N A D A		
					42,500

* Institutions on the card system.

(1) Normal capacity for mental patients only.

(2) Total capacity of Halifax City Home, 500 beds.

(3) " " " Ste. Anne's Hospital, 1,111 beds.

(4) " " " Westminster Hospital, London, Ont., 1,185 beds.

* Institutions ayant adopté le système de fiches

(1) Capacité normale pour aliénés seulement.

(2) Halifax City Home a une capacité totale de 500 lits.

(3) L'hôpital Ste-Anne a une capacité totale de 1,111 lits.

(4) L'hôpital Westminster a une capacité totale de 1,185 lits.

Table 2 - Classification of Mental Institutions.
Tableau 2 - Classification des institutions pour aliénés.

Province	Institutions	Provincial Institutions Institutions provinciales			County and Municipal Hospitals Institutions de comté ou de municipalité			Other Institutions Autres institutions	
		Hospitals Hôpitaux	Training schools Hôpitaux - écoles	Psychiatric hospitals Hôpitaux psychiatriques	Hospitals Hôpitaux	Asylums Asiles	Homes Hospices	Dominion hospitals Hôpitaux fédéraux	Private institutions Institutions privées
Prince Edward Island	1	1	-	-	-	-	-	-	-
Nova Scotia	17	1	1	-	3	5	7	-	-
New Brunswick	1	1	-	-	-	-	-	-	-
Quebec	9	6	1	-	-	-	-	1	1
Ontario	16	12	1	1	-	-	-	1	1
Manitoba	4	2	1	1	-	-	-	-	-
Saskatchewan	2	2	-	-	-	-	-	-	-
Alberta	5	4	1	-	-	-	-	-	-
British Columbia	4	3	-	-	-	-	-	-	1
C A N A D A	69	32	5	2	3	5	7	2	1

Table 3 - Patients under care on December 31, 1944, by type of hospital.
Tableau 3 - Patients sous traitement le 31 décembre 1944, par genre d'hôpital.

Type of Hospital Genre d'hôpital	In hospital Dans l'hôpital			Boarding out En pension			On parole En congé			Total on books Total inscrits		
	M.	F.	T.	M.	F.	T.	M.	F.	T.	M.	F.	T.
Provincial hospitals Hôpitaux provinciaux	21,204	18,614	40,418	166	259	425	1,776	1,939	3,715	23,746	20,812	44,398
Provincial training schools Hôpitaux-écoles provinciaux	2,223	1,742	3,965	24	80	104	146	96	244	2,393	1,920	4,213
Psychiatric Hospitals Hôpitaux psychiatriques	43	45	88	-	-	-	-	-	-	43	45	88
County and municipal institutions Institutions de comté et de municipalité	837	356	1,693	-	-	-	-	-	-	837	356	1,693
Dominion hospitals Hôpitaux fédéraux	891	10	901	-	-	-	-	-	-	891	10	901
Private institutions Institutions privées	100	114	214	-	-	-	5	4	9	105	118	222
T O T A L	25,298	21,831	47,279	190	339	529	1,927	2,041	3,968	28,015	23,790	51,775

Table 4 - Classification of resident patients at end of year according to mental status.
Tableau 4 - Classification des malades internés à la fin de l'année d'après l'état mental.

Province	Total patients Tous les patients			Insane Aliénés			Mental defectives Arriérés mentaux			Epileptics Epileptiques			All other types Tous les autres types		
	M.	F.	T.	M.	F.	T.	M.	F.	T.	M.	F.	T.	M.	F.	T.
Prince Edward Island	140	134	274	130	133	263	5	-	5	1	-	1	4	1	5
Nova Scotia	1,177	1,059	2,236	989	869	1,858	176	177	355	9	10	19	1	3	4
New Brunswick	680	605	1,285	506	483	989	107	92	199	52	24	76	15	6	21
Quebec	7,471	6,603	14,074	5,132	4,684	9,816	2,148	1,760	3,908	161	116	277	30	43	73
Ontario	7,956	7,124	15,140	6,146	5,468	11,614	1,589	1,521	3,110	154	145	299	67	50	117
Manitoba	1,027	1,397	3,024	1,328	1,073	2,401	275	314	589	7	3	10	17	7	24
Saskatchewan	2,551	1,618	4,169	1,934	1,136	3,120	533	469	1,002	21	10	31	13	3	16
Alberta	1,924	1,145	3,069	1,624	927	2,551	275	211	486	8	6	14	17	1	18
British Columbia	2,372	1,696	4,008	1,978	1,279	3,257	389	349	738	2	-	2	3	8	11
C A N A D A	25,798	21,381	47,279	19,817	18,052	35,869	3,499	4,893	10,352	415	314	729	187	123	289

Table 5 - Total resident patients in mental institutions and their proportion per 10,000 of estimated population.
 Tableau 5 - Total des patients présents dans les asiles d'aliénés et leur proportion pour 10,000 de la population estimative.

Province	Total resident patients in mental hospitals Total des patients présents dans les asiles d'aliénés						Increase or decrease Augmentation ou diminution		Males per 100 females, Dec. 31, 1944 Hommes pour 100 femmes, 31 déc. 1944	Proportion per 10,000 of mean population December 31, 1944 Proportion pour 10,000 âmes, au 31 décembre 1944
	January 1st, 1944 1er janvier 1944			December 31st, 1944 31 décembre 1944			No.	p.c.		
	M.	F.	T.	M.	F.	T.				
Prince Edward Island	139	133	272	140	134	274	2	0.7	104.5	30.1
Nova Scotia	1,179	1,058	2,237	1,177	1,059	2,236	- 1	0.1	111.1	36.5
New Brunswick	664	555	1,219	680	605	1,285	66	5.4	112.4	27.8
Quebec	7,366	6,532	13,898	7,471	6,603	14,074	176	1.3	113.1	40.2
Ontario	7,793	7,079	14,872	7,956	7,184	15,140	268	1.8	110.7	38.2
Manitoba	1,985	1,410	2,995	1,627	1,397	3,024	29	1.0	116.5	41.3
Saskatchewan	2,521	1,600	4,121	2,551	1,648	4,199	48	1.2	157.7	49.3
Alberta	1,877	1,126	3,003	1,924	1,145	3,069	66	2.2	168.0	37.0
British Columbia	2,400	1,584	3,984	2,372	1,636	4,008	24	0.6	145.2	42.8
C A N A D A	25,524	21,077	46,601	25,898	21,381	47,279	678	1.4	121.1	39.5

Table 6 - Movement of patient population in mental institutions during 1944, by mental status.
 Tableau 6 - Mouvement de la population internée dans les institutions d'aliénés, en 1944, selon l'état mental.

Item - Détail	TOTAL			Insane Aliénés			Mental defectives Arriérés mentaux			Epileptics Epileptiques			All other types Tous autres types		
	M.	F.	T.	M.	F.	T.	M.	F.	T.	M.	F.	T.	M.	F.	T.
ON BOOKS AT BEGINNING OF YEAR - INSCRITS AU COMMENCEMENT DE L'ANNEE															
In hospital - Dans l'hôpital	25,524	21,077	46,601	19,582	15,835	35,417	5,371	4,805	10,176	402	313	715	169	124	293
Boarding out - En pension	189	352	541	151	241	392	37	111	148	-	-	-	1	-	1
On parole - En congé	1,862	2,044	3,906	1,332	1,586	2,918	478	417	895	37	27	64	15	14	29
T O T A L	27,575	23,473	51,048	21,065	17,662	38,727	5,886	5,333	11,219	439	340	779	185	138	323
ADMISSIONS															
First admissions - Premières admissions	5,033	4,137	9,170	3,975	3,425	7,400	569	479	1,048	70	42	112	419	191	610
Re-admissions - Réadmissions	1,375	1,254	2,629	1,064	1,114	2,178	101	56	157	14	15	29	196	69	265
Transfers received - Transferts reçus	583	567	1,150	504	385	889	75	176	251	-	2	2	4	4	8
T O T A L	6,991	5,958	12,949	5,543	4,924	10,467	745	711	1,456	84	59	143	619	264	883
SEPARATIONS															
Discharges - Sorties	4,228	3,669	7,897	3,267	3,138	6,405	338	258	596	44	23	67	579	250	829
Transfers sent out - Transferts renvoyés	583	567	1,150	508	391	899	62	166	228	7	7	14	6	3	9
Deaths - Décès	1,740	1,434	3,174	1,505	1,235	2,740	192	164	356	14	18	32	29	17	46
T O T A L	6,551	5,670	12,221	5,280	4,764	10,044	592	588	1,180	65	48	113	614	270	884
ON BOOKS AT END OF YEAR - INSCRITS A LA FIN DE L'ANNEE															
In hospital - dans l'hôpital	25,898	21,381	47,279	19,817	16,092	35,869	5,499	4,893	10,392	415	314	729	167	122	289
Boarding out - En pension	190	379	569	154	228	382	35	111	146	-	-	-	1	-	1
On parole - En congé	1,927	2,041	3,968	1,357	1,542	2,899	505	452	957	43	37	80	22	10	32
T O T A L	28,015	23,761	51,776	21,328	17,822	39,150	6,039	5,456	11,495	458	351	809	190	132	322
Surplus of admissions over separation during year - Excédent d'admissions sur les séparations durant l'année	440	288	728	263	160	423	153	123	276	19	11	30	5	- 6	- 1

Table 7 - Movement of total patient population in mental institutions during 1944, by provinces.

Item - Détail	CANADA			Prince Edward Island			Nova Scotia			New Brunswick		
	M.	F.	T.	M.	F.	T.	M.	F.	T.	M.	F.	T.
ON BOOKS AT BEGINNING OF YEAR - INSCRITS AU COMMENCEMENT DE L'ANNEE												
In hospital - Dans l'hôpital	25,522	21,077	46,601	139	133	272	1,379	1,038	2,417	664	556	1,219
Boarding out - En pension	139	552	691	-	-	-	-	-	-	-	-	-
On parole - En congé	1,362	2,044	3,406	-	-	-	41	29	70	248	211	459
T O T A L	27,023	23,673	50,696	139	133	272	1,420	1,067	2,487	912	767	1,679
ADMISSIONS												
First admissions - Premières admissions	5,053	4,137	9,190	35	31	66	310	191	501	197	138	335
Readmissions - Réadmissions	1,375	1,254	2,629	24	22	46	64	52	116	44	35	79
Transfers received - Transferts reçus	583	567	1,150	-	-	-	47	41	88	-	-	-
T O T A L	6,991	5,958	12,949	59	53	112	421	284	705	241	173	414
SEPARATIONS												
Discharges - Sorties	4,228	3,669	7,897	56	48	102	265	158	423	141	117	258
Transfers sent out - Transferts envoyés	583	567	1,150	-	-	-	47	41	88	-	-	-
Deaths - Décès	1,740	1,434	3,174	2	6	8	39	80	119	65	61	126
T O T A L	6,551	5,670	12,221	58	54	110	411	279	630	206	178	384
ON BOOKS AT END OF YEAR - INSCRITS A LA FIN DE L'ANNEE												
In hospital - Dans l'hôpital	25,898	21,381	47,279	140	134	274	1,177	1,039	2,216	685	569	1,254
Boarding out - En pension	190	339	529	-	-	-	-	-	-	-	-	-
On parole - En congé	1,927	2,041	3,968	-	-	-	53	33	86	248	156	404
T O T A L	28,015	23,761	51,776	140	134	274	1,230	1,072	2,302	933	725	1,658

Table 8 - Movement of insane population in mental institutions during 1944, by provinces.

Item - Détail	CANADA			Prince Edward Island			Nova Scotia			New Brunswick		
	M.	F.	T.	M.	F.	T.	M.	F.	T.	M.	F.	T.
ON BOOKS AT BEGINNING OF YEAR - INSCRITS AU COMMENCEMENT DE L'ANNEE												
In hospital - Dans l'hôpital	19,582	15,835	35,417	131	131	262	982	866	1,848	579	448	1,027
Boarding out - En pension	151	241	392	-	-	-	-	-	-	-	-	-
On parole - En congé	1,332	1,586	2,918	-	-	-	20	19	39	268	189	457
T O T A L	21,065	17,662	38,727	131	131	262	1,002	885	1,887	847	637	1,484
ADMISSIONS												
First admissions - Premières admissions	3,975	3,425	7,400	23	28	51	282	172	454	191	116	307
Readmissions - Réadmissions	1,064	1,114	2,178	12	20	32	59	48	107	30	35	65
Transfers received - Transferts reçus	504	385	889	-	-	-	44	39	83	-	-	-
T O T A L	5,543	4,924	10,467	35	48	83	385	259	644	221	151	372
SEPARATIONS												
Discharges - Sorties	3,267	3,138	6,405	34	40	74	240	144	384	130	109	239
Transfers sent out - Transferts envoyés	508	391	899	-	-	-	47	41	88	-	-	-
Deaths - Décès	1,505	1,235	2,740	2	6	8	84	72	156	58	54	112
T O T A L	5,280	4,764	10,044	36	46	82	371	257	628	148	163	351
ON BOOKS AT END OF YEAR - INSCRITS A LA FIN DE L'ANNEE												
In hospital - Dans l'hôpital	19,817	16,052	35,869	130	133	263	989	869	1,858	686	483	1,169
Boarding out - En pension	154	228	382	-	-	-	-	-	-	-	-	-
On parole - En congé	1,357	1,542	2,899	-	-	-	29	18	47	244	139	383
T O T A L	21,328	17,822	39,150	130	133	263	1,018	887	1,905	930	622	1,552

Tableau 7 - Mouvement de la population internée dans les hôpitaux d'aliénés en 1944, par province.

Quebec			Ontario			Manitoba			Saskatchewan			Alberta			British Columbia		
M.	F.	T.	M.	F.	T.	M.	F.	T.	M.	F.	T.	M.	F.	T.	M.	F.	T.
7,366	6,532	13,898	7,793	7,079	14,872	1,585	1,410	2,995	2,521	1,600	4,121	1,877	1,126	3,003	2,400	1,584	3,984
-	-	-	182	349	531	7	3	10	-	-	-	-	-	-	-	-	-
946	899	1,845	452	748	1,200	50	41	91	-	-	-	47	13	60	78	103	181
8,312	7,431	15,743	8,427	8,176	16,603	1,642	1,454	3,096	2,521	1,600	4,121	1,924	1,139	3,063	2,478	1,687	4,165
1,639	1,185	2,824	1,509	1,520	3,029	269	243	512	306	225	531	298	198	496	470	406	876
239	254	493	596	493	1,089	91	113	204	109	85	194	79	33	112	129	117	246
24	15	39	403	355	758	73	76	149	5	9	14	31	71	102	-	-	-
1,902	1,454	3,356	2,508	2,368	4,876	433	432	865	420	319	739	408	352	760	599	523	1,122
1,241	814	2,055	1,402	1,498	2,900	220	268	488	242	233	445	251	215	466	410	350	760
24	15	39	403	355	758	73	76	149	5	9	14	31	71	102	-	-	-
513	473	986	522	477	999	91	76	167	143	89	232	90	50	140	215	122	337
1,778	1,302	3,080	2,327	2,330	4,657	384	420	804	390	301	691	372	336	708	625	472	1,097
7,471	6,603	14,074	7,956	7,184	15,140	1,627	1,397	3,024	2,551	1,618	4,169	1,924	1,145	3,069	2,372	1,636	4,008
-	-	-	184	335	519	6	4	10	-	-	-	-	-	-	-	-	-
965	980	1,945	468	695	1,163	58	65	123	-	-	-	36	10	46	80	102	182
8,436	7,583	16,019	8,608	8,214	16,822	1,691	1,466	3,157	2,551	1,618	4,169	1,960	1,155	3,115	2,452	1,738	4,190

Tableau 8 - Mouvement de la population aliénée dans les hôpitaux d'aliénés en 1944, par province.

Quebec			Ontario			Manitoba			Saskatchewan			Alberta			British Columbia		
M.	F.	T.	M.	F.	T.	M.	F.	T.	M.	F.	T.	M.	F.	T.	M.	F.	T.
5,087	4,644	9,731	6,011	5,381	11,392	1,311	1,082	2,393	1,974	1,127	3,101	1,577	915	2,492	2,024	1,244	3,268
-	-	-	144	238	382	7	3	10	-	-	-	-	-	-	-	-	-
620	696	1,316	316	544	860	43	38	81	-	-	-	39	7	46	66	93	159
5,687	5,340	11,027	6,471	6,163	12,634	1,361	1,123	2,484	1,974	1,127	3,101	1,616	922	2,538	2,090	1,337	3,427
1,289	987	2,276	1,194	1,274	2,468	212	217	429	233	174	407	216	147	363	355	310	665
193	229	422	451	446	897	82	110	192	85	76	161	70	66	136	72	82	154
18	9	27	343	196	544	70	73	143	1	3	4	23	65	88	-	-	-
1,500	1,225	2,725	1,993	1,916	3,909	364	400	764	319	253	572	309	240	549	427	392	819
1,005	732	1,737	1,052	1,264	2,316	196	255	451	180	176	356	162	159	321	268	259	527
19	10	29	347	201	548	71	74	145	1	-	1	23	65	88	-	-	-
411	396	807	465	433	898	75	63	138	128	68	196	44	40	129	194	98	292
1,425	1,138	2,563	1,864	1,898	3,762	342	392	734	309	244	553	269	269	538	462	357	819
5,132	4,634	9,766	6,146	5,408	11,554	1,328	1,073	2,401	1,984	1,136	3,120	1,624	927	2,551	1,978	1,279	3,257
-	-	-	148	224	372	6	4	10	-	-	-	-	-	-	-	-	-
620	743	1,363	306	489	795	49	54	103	-	-	-	32	6	38	71	93	170
5,752	5,427	11,179	6,600	6,131	12,731	1,383	1,131	2,514	1,984	1,136	3,120	1,656	933	2,589	2,055	1,372	3,427

Table 9 - Movement of mental defective population in mental institutions during 1944, by provinces.

Item - Détail	CANADA			Prince Edward Island			Nova Scotia			New Brunswick		
	M.	F.	T.	M.	F.	T.	M.	F.	T.	M.	F.	T.
ON BOOKS AT BEGINNING OF YEAR - INSCRITS AU COMMENCEMENT DE L'ANNEE												
In hospital - Dans l'hôpital	5,371	4,805	10,176	3	-	3	181	180	361	102	81	183
Boarding out - En pension	37	111	148	-	-	-	-	-	-	-	-	-
On parole - En congé	478	417	895	-	-	-	21	10	31	13	19	32
T O T A L	5,886	5,323	11,219	3	-	3	202	190	392	115	100	215
ADMISSIONS												
First admissions - Premières admissions	569	479	1,048	3	2	5	26	15	41	12	18	30
Readmissions - Réadmissions	101	56	157	-	1	1	4	3	7	3	-	3
Transfers received - Transferts reçus	75	176	251	-	-	-	3	2	5	-	-	-
T O T A L	745	711	1,456	3	3	6	33	20	53	15	18	33
SEPARATIONS												
Discharges - Sorties	338	258	596	1	3	4	23	12	35	2	5	7
Transfers sent out - Transferts envoyés	62	166	228	-	-	-	-	-	-	-	-	-
Deaths - Décès	192	164	356	-	-	-	10	6	16	6	5	11
T O T A L	592	588	1,180	1	3	4	33	18	51	8	10	18
ON BOOKS AT END OF YEAR - INSCRITS A LA FIN DE L'ANNEE												
In hospital - Dans l'hôpital	5,499	4,893	10,392	5	-	5	178	177	355	107	92	199
Boarding out - En pension	35	111	146	-	-	-	-	-	-	-	-	-
On parole - En congé	505	452	957	-	-	-	24	15	39	15	16	31
T O T A L	6,039	5,456	11,495	5	-	5	202	192	394	122	108	230

Table 10 - Movement of epileptic population in mental institutions during 1944, by provinces.

Item - Détail	CANADA			Prince Edward Island			Nova Scotia			New Brunswick		
	M.	F.	T.	M.	F.	T.	M.	F.	T.	M.	F.	T.
ON BOOKS AT BEGINNING OF YEAR - INSCRITS AU COMMENCEMENT DE L'ANNEE												
In hospital - Dans l'hôpital	402	313	715	1	1	2	8	9	17	52	23	75
Boarding out - En pension	-	-	-	-	-	-	-	-	-	-	-	-
On parole - En congé	37	27	64	-	-	-	-	-	-	5	2	7
T O T A L	439	340	779	1	1	2	8	9	17	57	25	82
ADMISSIONS												
First admissions - Premières admissions	70	42	112	-	-	-	1	-	1	2	1	3
Readmissions - Réadmissions	14	15	29	-	-	-	-	1	1	-	-	-
Transfers received - Transferts reçus	-	2	2	-	-	-	-	-	-	-	-	-
T O T A L	84	59	143	-	-	-	1	1	2	2	1	3
SEPARATIONS												
Discharges - Sorties	44	23	67	-	1	1	-	-	-	-	-	-
Transfers sent out - Transferts envoyés	7	7	14	-	-	-	-	-	-	-	-	-
Deaths - Décès	14	28	42	-	-	-	-	-	-	1	1	2
T O T A L	65	58	123	-	1	1	-	-	-	1	1	2
ON BOOKS AT END OF YEAR - INSCRITS A LA FIN DE L'ANNEE												
In hospital - Dans l'hôpital	415	314	729	1	-	1	9	10	19	52	24	76
Boarding out - En pension	-	-	-	-	-	-	-	-	-	-	-	-
On parole - En congé	43	37	80	-	-	-	-	-	-	6	1	7
T O T A L	458	351	809	1	-	1	9	10	19	58	25	83

Tableau 9 - Mouvement de la population des arriérés mentaux dans les institutions d'aliénés en 1944, par province.

Quebec			Ontario			Manitoba			Saskatchewan			Alberta			British Columbia		
M.	F.	T.	M.	F.	T.	M.	F.	T.	M.	F.	T.	M.	F.	T.	M.	F.	T.
2,106	1,732	3,838	1,576	1,501	3,077	254	315	569	510	456	966	269	203	472	370	337	707
-	-	-	37	111	148	-	-	-	-	-	-	-	-	-	-	-	-
306	188	494	117	186	303	4	2	6	-	-	-	6	4	10	11	8	19
2,412	1,920	4,332	1,730	1,798	3,528	258	317	575	510	456	966	275	207	482	381	345	726
233	169	402	130	137	267	43	17	60	59	46	105	22	30	52	41	45	86
33	18	51	30	17	47	4	1	5	21	7	28	5	6	11	1	3	4
6	5	11	54	157	211	1	-	1	4	6	10	7	6	13	-	-	-
272	192	464	214	311	525	48	18	66	84	59	143	34	42	76	42	48	90
151	71	222	80	109	189	8	5	13	42	18	60	20	23	43	11	12	23
3	4	7	49	148	197	1	-	1	4	8	12	5	6	11	-	-	-
69	61	130	51	32	83	16	12	28	15	20	35	5	5	10	20	23	43
223	136	359	180	289	469	25	17	42	61	46	107	30	34	64	31	35	66
2,148	1,760	3,908	1,589	1,521	3,110	275	314	589	533	469	1,002	275	211	486	389	349	738
-	-	-	35	111	146	-	-	-	-	-	-	-	-	-	-	-	-
313	216	529	140	188	328	6	4	10	-	-	-	4	4	8	3	9	12
2,461	1,976	4,437	1,764	1,820	3,584	281	318	599	533	469	1,002	279	215	494	392	358	750

Tableau 10 - Mouvement de la population épileptique dans les institutions d'aliénés en 1944, par province.

Quebec			Ontario			Manitoba			Saskatchewan			Alberta			British Columbia		
M.	F.	T.	M.	F.	T.	M.	F.	T.	M.	F.	T.	M.	F.	T.	M.	F.	T.
159	113	272	145	147	292	7	4	11	19	12	31	9	4	13	2	-	2
16	9	25	15	16	31	-	-	-	-	-	-	1	-	1	-	-	-
175	122	297	160	163	323	7	4	11	19	12	31	10	4	14	2	-	2
29	21	50	35	15	50	1	-	1	2	2	4	-	3	3	-	-	-
4	3	7	9	9	18	-	-	-	1	2	3	-	-	-	-	-	-
-	1	1	-	1	1	-	-	-	-	-	-	-	-	-	-	-	-
33	25	58	44	25	69	1	-	1	3	4	7	-	3	3	-	-	-
12	3	15	29	14	43	1	-	1	1	4	5	1	1	2	-	-	-
-	1	1	6	5	11	-	-	-	-	1	1	1	-	1	-	-	-
13	8	21	-	8	8	-	-	-	-	1	1	-	-	-	-	-	-
25	12	37	35	27	62	1	-	1	1	6	7	2	1	3	-	-	-
161	116	277	154	145	299	7	3	10	21	10	31	8	6	14	2	-	2
-	-	-	-	-	-	-	-	-	-	-	-	-	-	-	-	-	-
22	19	41	15	16	31	-	1	1	-	-	-	-	-	-	-	-	-
183	135	318	169	161	330	7	4	11	21	10	31	8	6	14	2	-	2

Table 11 - First admissions and readmissions, 1930-1944.
Tableau 11 - Premières admissions et réadmissions, 1930-1944.

Year - année	CANADA	Prince Edward Island	Nova Scotia	New Brunswick	Quebec	Ontario	Manitoba	Saskatchewan	Alberta	British Columbia
First admissions - Premières admissions										
1930	7,532	49	410	155	2,072	2,919	416	531	352	628
1931	7,380	109	389	140	1,985	2,803	489	514	356	595
1932	7,285	45	297	135	2,094	3,071	309	460	425	549
1933	7,636	48	355	124	2,186	2,934	607	483	399	500
1934	7,910	59	369	152	2,276	3,049	305	543	520	637
1935	8,703	57	359	205	2,420	3,370	555	533	558	646
1936	9,002	57	348	228	2,559	3,419	452	606	584	749
1937	8,703	61	346	267	2,501	3,165	425	609	533	796
1938	8,581	69	419	252	2,561	3,009	412	568	512	735
1939	8,301	54	366	328	2,123	3,008	414	608	511	829
1940	7,736	49	364	280	2,089	2,752	399	563	448	772
1941	7,902	62	469	312	2,084	2,772	432	565	451	755
1942	8,410	73	470	293	2,496	2,796	400	578	502	802
1943	8,556	53	427	281	2,708	2,805	452	607	466	797
1944	8,170	66	501	335	2,824	3,029	512	531	496	876
Readmissions - Réadmissions										
1930	1,789	38	76	58	449	709	169	116	77	97
1931	1,791	3	65	54	571	697	155	100	91	115
1932	1,881	44	115	45	410	664	196	166	95	146
1933	1,676	29	92	41	390	651	114	148	100	111
1934	1,906	41	135	57	532	646	52	155	139	149
1935	2,166	50	220	49	577	719	147	145	139	111
1936	2,121	40	85	45	468	809	147	169	197	161
1937	2,258	30	92	56	576	853	154	146	152	199
1938	2,384	39	117	80	581	896	143	185	136	207
1939	2,250	38	112	103	438	880	179	184	145	171
1940	2,087	36	104	53	414	826	165	181	152	156
1941	2,461	31	106	80	493	907	179	193	180	234
1942	2,282	43	83	63	491	903	147	186	129	237
1943	2,390	51	101	72	550	896	227	161	119	213
1944	2,609	46	116	79	493	1,089	204	194	162	246

Note - Are not contained in this table: Halifax City Home for 1931 and 1932, Manitoba Psychopathic Hospital for 1932 and 1934, Hollywood Sanitarium for 1933 and St. Ann's Hospital, Ste-Anne de Bellevue, for 1940.

- Ne sont pas compris dans ce tableau, l'Halifax City Home pour 1931 et 1932, l'hôpital psychopathe du Manitoba pour 1932 et 1934, le Sanitarium Hollywood pour 1933 et l'hôpital Ste-Anne, Ste-Anne de Bellevue, pour 1940.

Table 12 - Percentage of first admissions and readmissions to direct admissions.
Tableau 12 - Pourcentages des premières admissions et des réadmissions par rapport aux admissions directes.

Province	Direct admissions			First admissions - Premières admissions									Readmissions - Réadmissions								
				Number			Males per 100 females			Percentage to direct admissions			Number			Males per 100 females			Percentage to direct admissions		
	Admissions directes			Nombre			Hommes par 100 femmes			Pourcentage par rapport aux admissions directes			Nombre			Hommes par 100 femmes			Pourcentage par rapport aux admissions directes		
	M.	F.	T.	M.	F.	T.	M.	F.	T.	M.	F.	T.	M.	F.	T.	M.	F.	T.	M.	F.	T.
Prince Edward Island	59	53	112	35	31	66	112.9	59.3	58.5	58.9	24	22	46	109.1	40.7	41.5	41.1				
Nova Scotia	374	243	617	310	191	501	162.3	82.9	78.6	81.2	64	52	116	123.1	17.1	21.4	18.8				
New Brunswick	241	173	414	197	138	335	142.8	81.7	79.8	80.9	44	35	79	125.7	18.3	20.2	19.1				
Quebec	1,378	1,439	3,217	1,639	1,185	2,824	138.3	87.3	82.3	85.1	239	254	493	94.1	12.7	17.7	14.9				
Ontario	2,105	2,013	4,118	1,809	1,520	3,029	99.3	71.7	75.5	73.6	596	493	1,089	120.9	28.3	24.5	26.4				
Manitoba	360	356	716	269	243	512	110.7	74.7	68.3	71.5	91	113	204	80.5	25.3	31.7	28.5				
Saskatchewan	415	310	725	306	225	531	136.0	73.7	72.6	73.2	109	85	194	128.2	26.3	27.4	26.8				
Alberta	377	281	658	298	198	496	150.5	79.0	70.5	75.4	79	83	162	95.2	21.0	29.5	24.6				
British Columbia	599	523	1,122	470	406	876	115.8	78.5	77.6	78.1	129	117	246	110.3	21.5	22.4	21.9				
CANADA	6,408	5,392	11,799	5,033	4,137	9,170	121.7	78.5	76.7	77.7	1,375	1,254	2,629	109.6	21.5	23.3	22.3				

Table 13 - Discharges and deaths, 1930-1944.
Tableau 13 - Sorties et décès, 1930-1944.

Year - Année	CANADA	Prince Edward Island	Nova Scotia	New Brunswick	Quebec	Ontario	Manitoba	Saskatchewan	Alberta	British Columbia
Discharges - Sorties										
1930	5,282	61	191	103	1,366	2,209	385	305	241	421
1931	5,193	99	284	91	1,455	1,816	432	358	268	390
1932	4,948	48	333	61	1,059	2,349	240	278	315	365
1933	5,418	60	213	92	1,388	2,191	545	368	304	277
1934	5,511	33	232	59	1,381	2,370	156	386	392	392
1935	6,278	95	373	75	1,540	2,508	493	346	460	388
1936	6,727	77	288	149	1,605	2,852	369	419	482	486
1937	6,601	68	206	105	1,815	2,699	367	361	413	567
1938	6,956	88	310	221	1,832	2,637	396	441	412	614
1939	6,999	75	304	220	1,611	2,817	411	487	423	651
1940	6,444	80	314	179	1,390	2,672	385	394	442	588
1941	6,468	73	374	247	1,451	2,488	348	418	413	656
1942	4,911	97	377	208	1,808	2,519	375	410	417	700
1943	6,834	90	346	218	1,679	2,520	465	432	379	705
1944	7,897	102	423	258	2,055	2,900	488	445	466	760
Deaths - Décès										
1930	2,216	27	155	69	681	769	120	108	83	204
1931	2,067	28	125	68	625	703	115	136	69	198
1932	2,325	29	115	69	728	828	133	152	79	192
1933	2,188	22	135	68	684	726	110	155	78	210
1934	2,253	19	138	89	682	740	99	201	84	201
1935	2,472	11	112	100	771	768	138	189	98	285
1936	2,537	16	122	84	755	831	133	166	141	289
1937	2,170	19	131	104	829	849	138	199	159	242
1938	2,504	12	166	87	769	817	144	187	140	182
1939	2,621	13	157	107	819	859	157	158	120	331
1940	2,587	8	140	81	750	877	151	177	134	264
1941	2,628	11	159	93	815	839	139	200	130	242
1942	2,854	24	160	89	845	992	150	216	106	272
1943	3,339	13	168	113	1,048	1,150	179	257	125	286
1944	3,174	8	179	126	986	999	167	232	140	337

Note - Not included in this table: Halifax City Home, for 1931 and 1932, Manitoba Psychopathic Hospital for 1932 and 1934, Hollywood Sanitarium for 1933, and St. Ann's Hospital, Ste-Anne de Bellevue for 1940.

- Ne sont pas compris dans ce tableau, l'Halifax City Home, pour 1931 et 1932, l'hôpital psychopathique du Manitoba pour 1932 et 1934, le Sanitarium Hollywood pour 1933, et l'hôpital Ste-Anne, Ste-Anne de Bellevue pour 1940.

Table 14 - Condition of patients on discharge, by provinces.
Tableau 14 - Etat des patients à leur sortie, par province.

Province	Total discharges Total des sorties			Condition on discharge - Etat à la sortie											
				Recovered Guéris			Improved Améliorés			Unimproved Non améliorés			N.p. and unclassified Sans psychose et non classifiés		
	M.	F.	T.	M.	F.	T.	M.	F.	T.	M.	F.	T.	M.	F.	T.
Prince Edward Island	56	46	102	43	30	73	11	16	27	2	-	2	-	-	-
Nova Scotia	265	158	423	90	60	150	101	64	165	33	16	49	41	18	59
New Brunswick	141	117	258	27	19	46	74	81	155	40	17	57	-	-	-
Quebec	1,241	814	2,055	237	352	589	658	389	1,047	257	66	323	89	7	96
Ontario	1,402	1,498	2,900	307	445	752	710	718	1,428	243	213	456	142	122	264
Manitoba	220	268	488	37	77	114	134	156	290	19	27	46	10	8	18
Saskatchewan	242	203	445	19	35	54	135	110	245	84	58	142	4	-	4
Alberta	251	215	466	51	49	100	108	111	219	88	44	132	4	11	15
British Columbia	410	350	760	88	97	185	170	143	313	94	57	151	58	33	111
C A N A D A	4,228	3,669	7,897	919	1,164	2,083	2,101	1,788	3,889	800	498	1,358	348	219	567

Table 15 - Discharges with percentages according to condition on discharge.
Tableau 15 - Sorties avec pourcentages selon l'état des patients à leur sortie.

Province	Total discharges Total des sorties			Recovered Guéris			Improved Améliorés			Unimproved Non améliorés			W.p. and unclassified Sans psychose et non classifiés		
	M.	F.	T.	M.	F.	T.	M.	F.	T.	M.	F.	T.	M.	F.	T.
Prince Edward Island	56	46	102	76.8	65.2	71.6	19.6	34.8	26.5	3.6	-	2.0	-	-	-
Nova Scotia	265	158	423	34.0	38.0	35.5	38.1	40.5	39.0	12.5	10.1	11.6	15.5	11.4	13.9
New Brunswick	141	117	258	19.1	16.2	17.8	52.5	69.2	60.1	28.4	14.5	22.1	-	-	-
Quebec	1,241	814	2,055	19.1	43.2	28.7	53.0	47.8	50.9	20.7	8.1	15.7	7.2	0.9	4.7
Ontario	1,402	1,498	2,900	21.9	29.7	25.9	50.6	47.9	49.2	17.3	14.2	15.7	10.1	8.1	9.1
Manitoba	220	268	488	25.9	28.7	27.5	60.9	58.2	59.4	8.6	10.1	9.4	4.5	3.0	3.7
Saskatchewan	242	203	445	7.9	17.2	12.1	55.8	54.2	55.1	34.7	28.6	31.9	1.7	-	0.9
Alberta	251	215	466	20.3	22.8	21.5	43.0	51.6	47.0	35.1	20.5	28.3	1.6	5.1	3.2
British Columbia	410	350	760	21.5	27.7	24.3	41.5	40.9	41.2	22.9	16.3	19.9	14.1	15.1	14.6
C A N A D A	4,228	3,669	7,897	21.7	31.7	26.4	49.7	48.7	49.2	20.3	13.6	17.2	8.2	6.0	7.2

Table 16 - Ratio of discharges according to condition on discharge per 100 direct admissions.
Tableau 16 - Proportion des sorties selon l'état à la sortie pour 100 admissions directes.

Province	Total discharges Total des sorties			Recovered Guéris			Improved Améliorés			Unimproved Non améliorés			W.p. and unclassified Sans psychose et non classifiés		
	M.	F.	T.	M.	F.	T.	M.	F.	T.	M.	F.	T.	M.	F.	T.
Prince Edward Island	94.9	86.8	91.1	72.9	56.6	65.2	18.6	30.2	24.1	3.3	-	1.8	-	-	-
Nova Scotia	70.9	65.0	68.6	24.1	24.7	24.3	27.0	26.3	26.7	8.8	6.6	7.9	11.0	7.4	9.6
New Brunswick	58.5	67.6	62.3	11.2	11.0	11.1	30.7	46.8	37.4	16.6	9.8	13.8	-	-	-
Quebec	66.1	56.6	62.0	12.6	24.5	17.8	35.0	27.0	31.6	13.7	4.6	9.7	4.7	0.5	2.9
Ontario	66.6	74.4	70.4	14.6	22.1	18.3	33.7	35.7	34.7	11.5	10.6	11.1	6.7	6.1	6.4
Manitoba	61.1	75.3	68.2	15.8	21.6	18.7	37.2	43.8	40.5	5.3	7.6	6.4	2.8	2.2	2.5
Saskatchewan	58.3	65.5	61.4	4.6	11.3	7.4	32.5	35.5	33.8	20.2	18.7	19.6	1.0	-	0.6
Alberta	66.6	76.5	70.8	13.5	17.4	15.2	28.6	39.5	33.3	23.3	15.7	20.0	1.1	3.9	3.3
British Columbia	68.4	66.9	67.7	14.7	18.5	16.5	28.4	27.3	27.9	15.7	10.9	13.5	9.7	10.1	9.9
C A N A D A	66.0	68.1	66.7	14.3	21.6	17.7	32.8	33.2	33.0	13.4	9.9	11.0	5.4	2.1	4.3

Table 17 - Rates of discharges, of recovered and improved per 100 patients treated.
Tableau 17 - Proportion des sorties, des guérissons et améliorations pour 100 patients traités.

Province	Total discharges Total des sorties			Males per 100 females Hommes par 100 femmes	Percentages of discharges per 100 patients treated Proportion des sorties pour 100 patients traités			Recovery rates per 100 patients treated Proportions des guérissons pour 100 patients traités			Percentages of patients improved per 100 patients treated Taux des améliorations par 100 patients traités		
	M.	F.	T.		M.	F.	T.	M.	F.	T.	M.	F.	T.
	Prince Edward Island	56	46	102	121.7	28.3	24.7	26.6	21.7	16.1	19.0	5.6	8.6
Nova Scotia	265	158	423	167.7	16.6	11.9	14.5	5.6	4.5	5.1	6.3	4.8	5.6
New Brunswick	144	117	258	120.5	12.2	12.5	12.3	2.3	2.0	2.2	6.4	8.6	7.4
Quebec	1,241	814	2,055	152.5	12.2	9.2	10.8	2.3	4.0	3.1	6.5	4.4	5.9
Ontario	1,402	1,498	2,900	93.6	13.3	14.7	14.0	2.9	44.4	3.6	6.7	7.0	6.9
Manitoba	220	268	488	82.1	11.0	14.8	12.8	2.8	4.3	3.5	6.7	8.6	7.6
Saskatchewan	242	203	445	119.2	8.2	10.6	9.2	0.6	1.8	1.1	4.6	5.8	5.1
Alberta	251	215	466	116.7	10.9	15.1	12.5	2.2	3.5	2.7	4.7	7.8	5.9
British Columbia	410	350	760	117.1	13.3	15.8	14.4	2.9	4.4	3.5	5.5	6.5	5.9
C A N A D A	4,228	3,669	7,897	115.2	12.1	12.7	12.5	3.7	4.0	3.3	6.2	6.2	6.3

Table 18 - Death rates to first admissions and direct admissions, and general mortality rates.
 Tableau 18 - Mortalité par rapport aux premières admissions et admissions directes, et mortalité générale.

Province	Deaths Décès			Males per 100 females Hommes par 100 femmes	Death rates per 100 first admissions Mortalité pour 100 premières admissions			Death rates per 100 direct admissions Mortalité pour 100 admissions directes			General mortality rates per 1000 population Mortalité générale pour 1000 de population
	M.	F.	T.		M.	F.	T.	M.	F.	T.	
Prince Edward Island	2	6	8	33.3	5.7	19.4	12.1	3.4	11.3	7.1	10.1
Nova Scotia	99	80	179	123.8	31.9	41.9	35.7	26.5	32.9	29.0	10.0
New Brunswick	65	61	126	106.6	33.0	44.2	37.6	27.0	35.3	30.4	11.1
Quebec	513	473	986	108.5	31.3	39.9	34.9	27.3	32.9	29.7	9.9
Ontario	522	477	999	109.4	34.6	31.4	32.0	24.8	23.7	24.0	10.0
Manitoba	91	76	167	119.7	33.8	31.3	32.6	25.3	21.3	23.3	9.1
Saskatchewan	143	89	232	160.7	46.7	39.6	43.7	34.5	28.7	32.0	7.6
Alberta	90	50	140	180.0	30.2	25.3	28.2	23.9	17.8	21.3	7.7
British Columbia	215	122	337	176.2	45.7	30.0	38.5	35.9	23.3	30.0	10.4
CANADA	1,740	1,434	3,174	121.3	34.6	34.7	34.6	27.2	26.6	26.9	9.7

Table 19 - Death rates of average daily patient population and patients under treatment during year.
 Tableau 19 - Mortalité par rapport à la moyenne quotidienne de patients et par rapport aux patients traités durant l'année.

Province	Deaths Décès			Average daily patient population Moyenne quotidienne de patients			Death rates per 1000 average daily patients Mortalité pour 1000 de la moyenne quoti- dienne de patients			Patients under treatment during year Patients traités durant l'année			Death rates per 1000 patients under treatment Mortalité pour 1000 patients traités		
	M.	F.	T.	M.	F.	T.	M.	F.	T.	M.	F.	T.	M.	F.	T.
Prince Edward Island	2	6	8	141	133	274	14.2	45.1	29.2	198	186	384	10.1	32.3	20.8
Nova Scotia	99	80	179	1,210	1,068	2,278	81.8	74.9	78.6	1,594	1,330	2,924	62.1	60.2	61.2
New Brunswick	65	61	126	672	580	1,252	96.7	105.2	100.6	1,153	939	2,092	56.4	65.0	60.2
Quebec	513	473	986	7,485	6,630	14,115	68.5	71.3	69.9	10,190	8,870	19,060	50.3	53.3	51.7
Ontario	522	477	999	7,991	7,339	15,330	65.3	65.0	65.2	10,532	10,189	20,721	49.6	46.8	48.2
Manitoba	91	76	167	1,612	1,411	3,023	56.5	53.9	55.2	2,002	1,810	3,812	45.5	42.0	43.8
Saskatchewan	143	89	232	2,534	1,622	4,156	56.4	54.9	55.8	2,936	1,910	4,846	48.7	46.6	47.9
Alberta	90	50	140	1,925	1,165	3,090	46.8	42.9	45.3	2,301	1,420	3,721	39.1	35.2	37.6
British Columbia	215	122	337	2,379	1,601	3,980	90.4	76.2	84.7	3,077	2,210	5,287	69.9	55.2	63.7
CANADA	1,740	1,434	3,174	25,949	21,549	47,498	67.1	66.5	66.8	23,983	22,264	46,247	51.2	49.7	50.5

Table 20 - Comparative mortality rates per 1000 patients treated, 1940-1944.
 Tableau 20 - Taux comparative de mortalité pour 1000 patients traités, 1940-1944.

Province	1940			1941			1942			1943			1944		
	M.	F.	T.	M.	F.	T.	M.	F.	T.	M.	F.	T.	M.	F.	T.
Prince Edward Island	29.9	13.0	22.5	34.8	25.2	30.6	46.5	79.1	61.2	44.8	23.0	34.7	10.1	32.3	20.8
Nova Scotia	58.0	45.1	52.2	60.0	52.6	56.6	67.1	43.5	56.4	66.9	50.7	59.4	62.1	60.2	61.2
New Brunswick	49.4	45.2	47.9	59.8	34.2	48.0	47.1	43.6	45.6	60.1	51.6	56.2	56.4	65.0	60.2
Quebec	46.3	45.6	46.0	48.9	46.7	47.9	49.8	51.9	49.3	62.1	50.5	56.8	50.3	53.3	51.7
Ontario	46.8	42.4	44.7	43.6	41.4	42.5	46.9	51.9	49.3	59.9	53.3	56.7	49.6	46.8	48.2
Manitoba	42.4	45.3	43.8	38.0	41.1	39.4	45.6	37.4	41.8	37.1	37.3	47.9	45.5	42.0	43.8
Saskatchewan	44.3	34.9	40.8	49.2	36.1	44.2	54.9	32.2	46.3	55.3	50.5	53.4	48.7	46.6	47.9
Alberta	44.3	32.2	39.8	41.0	33.0	36.0	35.9	20.7	30.2	42.2	23.2	35.0	39.1	35.2	37.6
British Columbia	60.3	44.7	54.1	52.3	41.9	48.2	58.5	47.1	52.7	58.8	50.6	55.5	69.9	55.2	63.7
CANADA	47.8	42.8	45.5	47.2	42.5	45.0	49.5	45.3	47.6	58.9	49.3	54.5	51.2	49.7	50.5

Table 21 - Financial Statement.

Item	Détail	CANADA		
		Prince Edward Island(1)	Nova Scotia	
		\$	\$	\$
RECEIPTS		RECETTES		
Payments - Federal	- Paiements- Fédéraux	3,503,780.27	-	5,549.27
Provincial	- Provinciaux	12,868,137.38	138,057.97	254,547.44
Municipal	- Municipaux	1,056,636.44	-	446,484.56
Received from paying patients	- Reçus des internés ou des parents	3,139,441.06	24,412.97	66,944.42
Received from other sources	- Toutes autres recettes	1,255,781.28	6,605.07	28,192.32
TOTAL RECEIPTS DURING YEAR	- RECETTES TOTALES DE L'ANNÉE	21,863,776.43	169,076.01	801,718.01
EXPENDITURES		DÉPENSES		
<u>Maintenance</u>	- <u>Entretien</u>			
Salaries and wages	- Salaires et gages	9,921,834.42	53,163.17	290,971.11
Provisions (food)	- Provisions (nourriture)	4,456,073.37	53,690.01	228,036.11
Fuel, power, light and water	- Combustible, énergie, eau, etc.	1,915,950.92	21,286.19	88,716.28
Other maintenance expenditures	- Autres frais d'entretien	3,568,097.30	37,936.64	163,597.21
TOTAL MAINTENANCE EXPENDITURES	- DÉPENSES TOTALES D'ENTRETIEN	19,862,556.01	169,076.01	776,320.71
<u>Non-Maintenance</u>	- <u>Non d'entretien</u>			
Additions, improvements, etc.	- Améliorations, nouvelles bâtisses, etc.	1,571,820.41	-	17,175.81
Expenditures for other purposes	- Dépenses pour autres fins	443,160.50	-	5,507.04
TOTAL NON-MAINTENANCE	- DÉPENSES TOTALES NON D'ENTRETIEN	2,014,980.91	-	22,682.85
TOTAL EXPENDITURES DURING YEAR	- DÉPENSES TOTALES DE L'ANNÉE	21,877,536.92	169,076.01	799,003.56

Table 22 - Personnel.

Class of employees	Classes d'employés	CANADA			Prince Edward Island			Nova Scotia		
		M.	F.	T.	M.	F.	T.	M.	F.	T.
ADMINISTRATIVE		ADMINISTRATION								
Superintendents, medical	- Surintendants, médecins	41	-	41	1	-	1	1	-	1
" others	- " autres	17	2	19	-	-	-	16	-	16
Matrons	- Infirmières en chef	-	41	41	-	1	1	-	16	16
Stewards or Business Managers	- Intendants ou gérants d'affaires	33	5	38	1	-	1	2	-	2
Clerical employees	- Employés de bureau	81	241	322	1	1	2	2	3	5
Total administrative	- Total, administration	172	289	461	3	2	5	21	19	40
PROFESSIONAL		PROFESSIONNELS								
Physicians, full time	- Médecins, temps entier	105	14	119	-	-	-	1	-	1
" part time	- " temps partiel	54	1	55	2	-	2	18	-	18
Medical interns, full time	- Médecins internes, temps entier	11	2	13	-	-	-	1	-	1
" part time	- " temps partiel	19	-	19	-	-	-	1	-	1
Dentists, full time	- Dentistes, temps entier	13	3	16	-	-	-	-	-	-
" part time	- " temps partiel	27	-	27	1	-	1	6	-	6
Clinical assistants	- Assistants cliniciens	24	53	77	-	-	-	-	3	3
Total professional	- Total, professionnels	253	73	326	3	-	3	27	5	32
NURSING		INFIRMIÈRES (ÈRES)								
Graduate nurses	- Infirmières (ères) diplômées	22	913	935	-	-	-	13	10	23
Other nurses	- Autres infirmières (ères)	64	1,050	1,114	-	20	20	17	35	52
Attendants	- Aides-infirmières (ères)	2,519	692	3,211	15	2	17	43	27	70
Total nursing	- Total, infirmières (ères)	2,605	2,655	5,260	15	22	37	73	72	145
DIETITIANS	- DIÉTÉTISTES	1	27	28	-	-	-	-	-	-
OCCUPATIONAL THERAPISTS	- THÉRAPEUTISTES PROFESSIONNELS	16	61	77	-	-	-	1	-	1
TEACHERS AND SOCIAL WORKERS	- ENSEIGNANTS (ES) ET AIDE-SOCIÉTAIRES	23	71	94	-	-	-	6	6	12
ALL OTHER EMPLOYEES	- TOUTS AUTRES EMPLOYÉS	1,724	1,077	2,761	16	7	23	82	65	147
TOTAL PERSONNEL	- TOTAL, PERSONNEL	4,794	4,123	8,907	37	31	62	210	107	317

Tableau 21 - Etat financier.

New Brunswick	Quebec	Ontario	Manitoba	Saskatchewan	Alberta	British Columbia
\$	\$	\$	\$	\$	\$	\$
-	2,184,626.06	1,220,105.25	37,285.71	-	16,613.78	99,600.18
185,420.01	3,340,889.19	4,382,292.80	863,623.21	1,403,578.65	953,790.77	1,345,937.34
230,074.10	-	259,963.76	88,134.21	-	11,979.81	-
63,305.16	829,109.02	1,289,203.41	122,451.22	204,123.27	247,249.07	292,641.92
2,643.88	998,613.65	378,764.72	42,035.02	161,331.13	35,482.16	2,063.33
481,443.15	6,953,237.94	7,590,329.94	1,153,579.37	1,769,033.05	1,265,116.19	1,740,242.77
172,538.81	2,522,936.35	4,037,453.22	528,454.65	844,128.90	665,776.13	806,412.08
128,954.22	1,498,184.41	1,243,650.82	306,339.06	314,090.76	250,013.22	433,710.76
80,098.55	485,026.21	751,486.12	130,994.75	78,668.74	146,350.68	140,323.40
99,851.57	991,641.96	1,176,877.61	190,878.21	428,831.15	120,359.00	353,503.95
481,443.15	5,497,792.93	7,209,087.77	1,146,666.67	1,665,719.55	1,182,499.03	1,733,950.19
7,433.65	1,084,907.90	271,456.72	6,912.70	103,313.50	80,405.13	215.00
-	436,550.20	1,103.26	-	-	-	-
7,433.65	1,521,458.10	272,559.98	6,912.70	103,313.50	80,405.13	215.00
488,876.80	7,019,251.03	7,481,647.75	1,153,579.37	1,769,033.05	1,262,904.16	1,734,165.19

Tableau 22 - Personnel.

New Brunswick			Quebec			Ontario			Manitoba			Saskatchewan			Alberta			British Columbia		
M.	F.	T.	M.	F.	T.	M.	F.	T.	M.	F.	T.	M.	F.	T.	M.	F.	T.	M.	F.	T.
1	-	1	10	-	10	16	-	16	4	-	4	2	-	2	3	-	3	3	-	3
-	-	-	-	1	1	-	-	-	-	-	-	-	-	-	-	1	1	1	-	1
-	1	1	-	5	5	-	7	7	-	2	2	-	2	2	-	4	4	-	3	3
1	-	1	4	3	7	14	1	15	3	-	3	2	1	3	3	-	3	3	-	3
1	5	6	8	45	53	41	102	143	5	21	26	4	19	23	10	20	30	9	25	34
3	6	9	22	54	76	71	110	181	12	23	35	8	22	30	16	25	41	16	28	44
3	-	3	35	-	35	37	12	49	9	-	9	8	-	8	5	1	6	7	-	7
1	-	1	12	-	12	18	-	18	-	-	-	-	-	-	2	-	2	1	-	1
-	-	-	7	-	7	-	1	1	2	-	2	1	1	2	-	-	-	-	-	-
-	-	-	-	-	-	16	-	16	2	-	2	-	-	-	-	-	-	-	-	-
-	-	-	3	-	3	8	3	11	-	-	-	-	-	-	1	-	1	1	-	1
1	-	1	4	-	4	5	-	5	3	-	3	2	-	2	3	-	3	2	-	2
-	2	2	2	21	23	14	14	28	1	1	2	3	4	7	2	-	2	2	8	10
5	2	7	63	21	84	98	30	128	17	1	18	14	5	19	13	1	14	13	8	21
-	18	18	-	186	186	4	542	546	5	62	67	-	32	32	-	40	40	-	23	23
-	-	-	47	211	258	-	210	210	-	80	80	-	152	152	-	86	86	-	256	256
32	34	66	404	325	729	1,043	233	1,276	198	35	233	302	-	302	160	35	195	322	1	323
32	52	84	451	722	1,173	1,047	945	2,032	203	177	380	302	184	486	160	161	321	322	280	602
-	-	-	1	4	5	-	16	16	-	2	2	-	-	-	-	3	3	-	2	2
-	1	1	-	8	8	-	26	26	4	6	10	4	2	6	1	6	7	6	12	18
-	-	-	13	28	41	4	22	26	-	3	3	-	2	2	-	3	3	-	7	7
35	25	60	903	405	908	536	342	878	86	88	174	154	28	182	125	58	183	187	19	206
75	86	161	1,053	1,242	2,295	1,756	1,531	3,287	322	306	622	482	243	725	315	257	572	544	356	900

Table 23 - Per capita daily average expenditures in institutions devoted exclusively to mental diseases, 1943-44.

Tableau 23 - Répartition per capita des dépenses quotidiennes moyennes des institutions traitant exclusivement les maladies mentales, 1943-44.

Province	Hospitals Hôpitaux	Average daily patients Moyenne de patients par jour	Average daily expenditures - Dépenses moyennes de chaque jour						Non-maintenance expenditures Dépenses non-d'entretien
			Maintenance - Entretien					Total maintenance expenditures Dépenses totales d'entretien	
			Salaries and wages Salaires et gages	Provisions	Fuel, light, water and power Combustible, éclairage, eau et énergie	Other maintenance expenditures Autres frais d'entretien			
Prince Edward Island	1	274	\$.32	\$.33	\$.16	\$.23	\$ 1.03	\$ -	
Nova Scotia	7	1,361	.42	.25	.11	.20	.98	.01	
New Brunswick	1	1,252	.38	.28	.18	.32	1.05	.02	
Quebec	7	13,830	.34	.24	.07	.16	.81	.13	
Ontario	13	14,562	.61	.19	.13	.19	1.12	.001	
Manitoba	4	3,023	.48	.28	.11	.17	1.04	.01	
Saskatchewan	2	4,156	.56	.21	.05	.28	1.10	.07	
Alberta	5	3,090	.59	.22	.13	.11	1.05	.07	
British Columbia	3	3,949	.54	.29	.09	.23	1.16	-	
C A N A D A	43	45,477	.49	.23	.10	.19	1.01	.05	

N.B. - Due to the fact that the Falconwood Hospital revenues and expenditures include those of the Provincial Infirmary, the average daily expenditures figures are based on the total average patient population of both institutions.

- Comme les revenus et les dépenses de l'hôpital Falconwood comprennent ceux de l'Infirmerie Provinciale, les chiffres de dépenses quotidiennes moyennes sont basés sur la moyenne totale des patients des deux institutions.

Table 24 - Number of patients to each officer and employee in institutions devoted exclusively to mental diseases.

Tableau 24 - Nombre de patients par officier et employé dans les institutions traitant exclusivement les maladies mentales.

Province	Hospitals Hôpitaux	Patients in hospital at end of year Patients dans l'hôpital à la fin de l'année	Doctors Médecins		Graduate nurses Infirmières (àes)		Other nurses and attendants Autres infirmières (àes) et aides-infirmiers		Total staff Personnel	
			Number	Patients to each doctor	Number	Patients to each graduate nurse	Number	Patients to each other nurse and attendant	Number	Patients to each officer and employee
			Nombre	Patients par médecin	Nombre	Patients par infirmière (àes) diplômée	Nombre	Patients par autre infirmière (àes) et aide	Nombre	Patients par membre du personnel
Prince Edward Island	1	274	3	91.3	-	-	37	7.4	68	4.0
Nova Scotia	7	1,318	11	119.8	19	69.4	76	17.3	249	5.3
New Brunswick	1	1,285	5	257.0	18	71.4	66	19.5	161	8.0
Quebec	7	13,783	56	246.1	180	76.6	908	15.2	2,188	6.3
Ontario	13	14,290	73	195.8	472	30.3	1,311	10.9	2,768	5.2
Manitoba	4	3,024	17	177.9	67	45.1	313	9.7	622	4.9
Saskatchewan	2	4,169	12	347.4	32	130.3	454	9.2	725	5.8
Alberta	5	3,069	11	279.0	40	76.7	281	10.9	572	5.4
British Columbia	3	3,973	10	397.3	14	283.8	574	6.9	872	4.6
C A N A D A	43	45,185	198	228.2	842	53.7	4,020	11.2	8,225	5.5

S E C T I O N I I

DETAILED STATISTICS

Tables appearing in this section of the report were compiled from cards received for each patient admitted, discharged or who died in the year under review. Small institutions, such as county and municipal hospitals and three private hospitals, although not on the card system, fill in annual reports covering the movement of patients during the year and are included in the general tables. Only first admissions, readmissions, discharges and deaths occurring in hospitals on the card system are considered in this section.

As the thirty-nine mental institutions on the card system had under care in 1944, 82.8 per cent of all first admissions, 84.5 per cent of all readmissions, 77.4 per cent of all discharges and 94.2 per cent of all deaths occurring in mental institutions, the data appearing in the following tables afford ample material for a study of the various types of mental diseases and of their frequency among the different age groups of the general population.

ANALYSIS OF DETAILED TABLES

Table 26 shows the number of first admissions, readmissions, discharges and deaths by provinces. As the number of first admissions vary considerably between province and province, we show below the rate of first admissions per 10,000 of the population of each province, which are as follows: - Prince Edward Island, 7.3; Nova Scotia, 6.1; New Brunswick, 7.2; Québec, 6.3; Ontario, 6.0; Manitoba, 7.0; Saskatchewan, 6.3; Alberta, 6.0; British Columbia and Yukon, 7.4.

FIRST ADMISSIONS

Table 27 gives a psychiatric classification of first admissions. Of the 7,591 first admissions to mental institutions 81.6 per cent were in the psychoses groups; 13.7 per cent were mental defectives (without psychosis); 1.4 per cent were epileptic (without psychosis); 0.6 per cent were alcoholics and drug addicts (without psychosis) while 2.7 per cent comprised all other types.

TABLE 28. - Psychoses of first admissions. - Mental disorders are classified under twenty-four clinical groups following the revised classification of psychoses. Of the total first admissions, six clinical groups contributed 5,761 first admissions or 75.9 per cent of the total admissions.

The percentage of total admissions in the above six groups were as follows: - Dementia

STATISTIQUES DÉTAILLÉES

Les tableaux de cette section du rapport reposent sur la fiche de chaque patient admis, libéré et décédé au cours de l'année d'observation. Les petites institutions telles que les hôpitaux de comté et de municipalité et trois hôpitaux privés, bien que n'ayant pas encore adopté le système de fiches, font des rapports annuels du mouvement de leur patients au cours de l'année et figurent par conséquent dans les tableaux généraux. Seuls les premières admissions, les réadmissions, les sorties et les décès survenant dans les hôpitaux qui ont adopté le système de fiches sont étudiés dans cette section.

Du fait que les trente-neuf institutions d'aliénés qui ont le système de fiches réunissent en 1944, 82.8 pour cent de toutes les premières admissions, 84.5 pour cent des réadmissions, 77.4 pour cent de toutes les sorties et 94.2 pour cent de tous les décès qui surviennent dans les institutions d'aliénés, les données qui paraissent aux tableaux suivants fournissent une matière suffisante pour l'étude des maladies mentales diverses et de leur fréquence parmi les différents groupes d'âge de la population en général.

ANALYSE DES TABLEAUX DÉTAILLÉS

Le tableau 26 donne, par province, le nombre de premières admissions, de réadmissions, de sorties et de décès. Comme le nombre de premières admissions varie sensiblement d'une province à l'autre, nous donnons ci-dessous le taux des premières admissions par 10,000 âmes de population dans chaque province: - Ile-du-Prince-Edouard, 7.3; Nouvelle-Ecosse, 6.1; Nouveau-Brunswick, 7.2; Québec, 6.3; Ontario, 6.0; Manitoba, 7.0; Saskatchewan, 6.3; Alberta, 6.0; Colombie Britannique et Yukon, 7.4.

PREMIÈRES ADMISSIONS

Le tableau 27 donne une classification psychiatrique des premières admissions. Des 7,591 premières admissions aux institutions pour maladies mentales, 81.6 pour cent sont dans les groupes de psychoses; 13.7 pour cent, des arriérés mentaux (sans psychoses); 1.4 pour cent, des épileptiques (sans psychoses); 0.6 pour cent, des alcooliques et des narcomanes (sans psychoses), tandis que 2.7 pour cent représentent les patients de tous les autres groupes.

TABLEAU 28. - Psychoses des premières admissions. - Les désordres mentaux sont classifiés sous vingt-quatre groupes cliniques basés sur la nouvelle classification des psychoses. Six groupes cliniques contribuent 5,761 des premières admissions ou 75.9 pour cent des admissions totales.

Les pourcentages d'admissions totales dans les six groupes mentionnés sont les suivants: - démence

Præcox, 22.4; Without Psychosis, 17.6; Manic-Depressive, 13.7; Senile, 10.9; Cerebral Arteriosclerosis, 0.8 and General Paresis, 4.5. First admissions under Dementia Præcox, Manic-Depressive and Arteriosclerosis showed a 0.8 per cent increase over the number of first admissions in these groups in the previous year.

Table 29 gives the age of first admissions by psychoses. Of the 7,591 first admissions, 1,115 or 14.7 per cent were under 20 years of age; 1,446 or 19.0 per cent between the ages of 20 and 29; 2,343 or 30.9 per cent between 30 and 49; 893 or 11.8 per cent between 50 and 59 and 1,726 or 22.7 per cent were 60 years of age and over.

Male first admissions show an increase of 4.1 per cent from those of the previous year, female first admissions show an increase of 2.2 per cent over corresponding admissions in 1943.

Table 30 shows the average age of first admissions by psychoses. The average age of all admissions was 41.6 years compared with 40.9 years in 1943. The average age of first admissions for the eleven-year period ending in 1944 was 39.6 years.

Table 32 shows environment of first admissions by psychoses. Of the 7,591 first admissions, 4,265 or 64.1 per cent had urban residence and 2,694 or 35.5 per cent came from rural areas. Urban first admissions showed an increase of 5.4 per cent and rural first admissions a decrease of 1.3 per cent from the number reported in 1943.

Seventy-nine per cent of General Paresis first admissions, 75.2 per cent of Alcoholics, 64.9 per cent of the Senile, 59.6 per cent of Dementia Præcox and 64.1 per cent of Manic-Depressive first admissions came from urban centres.

Table 33 shows economic condition of first admissions by psychoses. Of total first admissions, 2,112 or 27.8 per cent were in dependent circumstances, 4,537 or 60.4 per cent were reported as marginal, while 883 or 11.6 per cent were in comfortable circumstances. Corresponding percentages in the previous year were: dependent, 36.7, marginal, 51.5 and comfortable 11.6.

Table 34 shows the use of alcohol among first admissions by psychoses. Of the total first admissions, 69.5 per cent were reported as abstinent, 24.2 per cent as temperate and 6.1 per cent as intemperate. Of the total male first admissions, 9.5 per cent were intemperate and of female first admissions 2.3 per cent.

Table 35 shows conjugal condition of first admissions by psychoses. Of the total first admissions, 49.1 per cent were single, 39.0 per cent were married, 10.9 per cent were widowed and 0.8 per cent divorced. Of male first admissions, 52.5 per cent were single, 34.7 per cent married and 9.1 per cent widowed. Of female first admissions, 42.7 per cent were single, 43.7 per cent were married and 13.0 per cent were widowed. Under General Paresis, Alcohol and Dementia Præcox, the number of male single admissions exceeded female single

précoce, 22.4; sans psychose, 17.6; manie dépressive, 13.7; sénilité, 10.9; artériosclérose cérébrale, 0.8 et parésie générale, 4.5. Les premières admissions pour démence précoce, manie dépressive et artériosclérose accusent une augmentation de 0.8 pour cent sur le nombre de premières admissions dans ces groupes l'année précédente.

Le tableau 29 donne l'âge des patients à la première admission, par psychose. Sur les 7,591 patients admis une première fois, 1,115 ou 14.7 pour cent sont âgés de moins de 20 ans; 1,446 ou 19.0 pour cent, de 20 à 29 ans; 2,343 ou 30.9 pour cent, de 30 à 49 ans; 893 ou 11.8 pour cent, de 50 à 59 ans, et 1,726 ou 22.7 pour cent, de 60 ans et plus.

Chez les hommes, les premières admissions augmentent de 4.1 pour cent au regard de l'année précédente; elles augmentent de 2.2 pour cent chez les femmes comparativement à 1943.

Le tableau 30 donne l'âge moyen à la première admission, par psychose. En 1943, l'âge moyen de toutes les admissions est de 41.6 ans. L'âge moyen des patients admis pour la première fois au cours de la période de onze ans se terminant en 1944 est de 39.6 ans.

Le tableau 32 montre l'environnement des premières admissions selon la psychose. Des 7,591 premières admissions, 4,265 ou 64.1 pour cent viennent de la ville et 2,694 ou 35.5 pour cent, de la campagne. Les premières admissions venant de la ville augmentent de 5.4 pour cent, et celles de la campagne, diminuent de 1.3 pour cent comparativement à 1943.

Soixante-dix-neuf pour cent des cas de parésie générale, admis pour la première fois, 75.2 pour cent des cas d'alcoolisme, 64.9 pour cent des cas de sénilité, 59.6 pour cent des cas de démence précoce et 64.1 pour cent des cas de manie dépressive viennent de centres urbains.

Le tableau 33 donne la situation économique des premières admissions par psychose. Sur le total des premières admissions, 2,112 ou 27.8 pour cent sont à charge, 4,537 ou 60.4 pour cent ont des moyens insuffisants, tandis que 883 ou 11.6 pour cent sont à l'aise. En 1943, les pourcentages correspondants étaient comme suit: à charge, 36.7; moyens insuffisants, 51.5 et à l'aise, 11.6.

Le tableau 34 fait voir l'usage d'alcool parmi les premières admissions selon la psychose. Sur le total des premières admissions, 69.5 pour cent sont des abstinents, 24.2 pour cent sont tempérants, et 6.1 pour cent sont intempérants. Sur le total des hommes admis pour la première fois, 9.5 pour cent sont intempérants; chez les femmes, ce pourcentage est de 2.3.

Le tableau 35 indique l'état conjugal des patients à la première admission par psychose. Du total des premières admissions, 49.1 pour cent sont des célibataires, 39.0 pour cent sont mariés, 10.9 pour cent sont veufs et 0.8 pour cent sont divorcés. Sur les hommes admis pour la première fois, 52.5 pour cent sont célibataires, 34.7 pour cent, mariés et 9.1 pour cent, veufs. Sur les femmes admises pour la première fois, 42.7 pour cent sont célibataires, 43.7 pour cent mariées et 13.0 pour cent, veuves. Chez les patients souffrant de parésie générale, d'alcoolisme et de démence précoce

admissions by 122.0 per cent, while female first admissions under Involuntal, Psychoneuroses and Paranoia exceeded male first admissions by 65.4 per cent.

Table 36 shows education of first admissions by psychoses. Of the 7,591 first admissions, 1,038 or 14.3 per cent were reported as illiterate, 974 or 12.8 per cent as persons who could read and write, 4,109 or 54.1 per cent who received a common school education, 1,208 or 15.9 per cent who had attended high schools and 201 or 2.6 per cent who attended a university.

Tables 37 to 39 inclusive deal with nativity, parentage and time in Canada of first admissions by provinces. Of the total first admissions, 5,828 or 76.8 per cent were born in Canada, 788 or 10.4 per cent were British born, 966 or 12.7 per cent were foreign born, while for 9 or 0.1 per cent the nativity was unknown.

Of the British born first admissions, 61.7 per cent came from the two provinces of Ontario and British Columbia, and of the foreign born 28.5 per cent came from Ontario and 44.9 per cent from Saskatchewan, Alberta and British Columbia.

Of the 5,828 Canadian Born first admissions, 4,279 or 73.4 per cent had both parents born in Canada, 458 or 7.9 per cent had both parents British born, 493 or 8.5 per cent had parents born in foreign countries, while 594 or 10.2 per cent had parents of mixed origin.

Foreign born first admissions (Table 39). Of the 1,754 foreign born first admissions, 105 or 6.0 per cent had residence in Canada less than 5 years, 117 or 6.7 per cent had lived in Canada between 5 and 14 years, while 1,513 or 86.3 per cent had lived in Canada 15 years and over.

Tables 40 to 43 inclusive deal with the age groups of first admissions by education, nativity, parentage of Canadian born first admissions and time in Canada of British and foreign born first admissions.

The average age on admission of Canadian born first admissions was 38.4 years, of the British born 56.3 and of the foreign born 48.7.

Tables 45 to 47 inclusive show country of birth, citizenship and racial origin of first admissions. Excluding the Canadian born, thirty-two countries contributed to the population of the mental institutions in Canada.

Canadian admissions formed 76.8 per cent of total first admissions and of those born outside Canada the following countries contributed the highest percentages: - England, 6.3; United States, 4.4; Scotland, 2.2; Poland, 1.7; Russia, 1.3 and Ireland, 1.2.

le nombre d'hommes célibataires admis est de 122.0 pour cent plus grand que celui des femmes célibataires, tandis que les premières admissions chez les femmes souffrant d'involuntal, de psychonévrose et de paranoïa sont de 20 pour cent plus élevées que chez les hommes.

Le tableau 36 indique le degré d'instruction des patients admis pour la première fois, par psychose. Des 7,591 premières admissions, 1,038 patients ou 14.3 pour cent sont illettrés, 974 ou 12.8 pour cent savent lire et écrire, 4,109 ou 54.1 pour cent, ont fréquenté l'école élémentaire, 1,208 ou 15.9 pour cent ont fréquenté l'école secondaire, et 201 ou 2.6 pour cent ont fréquenté l'université.

Les tableaux 37 à 39 inclusivement traitent du lieu de naissance, du parentage et du séjour au Canada des premières admissions, par province. Sur le total des premières admissions, 5,828 ou 76.8 pour cent sont de naissance canadienne, 788 ou 10.4 pour cent, de naissance britannique 966 ou 12.7 pour cent, de naissance étrangère, et 9 ou 0.1 pour cent de naissance inconnue.

Parmi les personnes de naissance britannique admises pour la première fois, 61.7 pour cent viennent des provinces de l'Ontario et de la Colombie Britannique; parmi les personnes nées à l'étranger, 28.5 pour cent viennent de l'Ontario et 44.9 pour cent de la Saskatchewan, de l'Alberta et de la Colombie Britannique.

Des 5,828 personnes de naissance canadienne admises pour la première fois, 4,279 ou 73.4 pour cent sont issues de parents nés au Canada, 458 ou 7.9 pour cent, de parents britanniques, 493 ou 8.5 pour cent, de parents nés à l'étranger, tandis que 594 ou 10.2 pour cent sont de parentage mixte.

Personnes de naissance étrangère admises pour la première fois (tableau 39). Des 1,754 personnes de naissance étrangère admises pour la première fois, 105 ou 6.0 pour cent demeurent au Canada depuis moins de 5 ans, 117 ou 6.7 pour cent depuis 5 à 14 ans, et 1,513 ou 86.3 pour cent, depuis 15 ans et plus.

Les tableaux 40 à 43 inclusivement traitent des groupes d'âge des personnes admises pour la première fois, selon le degré d'instruction, le lieu de naissance, le parentage des personnes nées au Canada et le séjour au Canada des personnes de naissance britannique et étrangère.

L'âge moyen à l'admission des patients de naissance canadienne admis pour la première fois est de 38.4 ans, celui des patients de naissance britannique, de 56.3, et celui des patients de naissance étrangère, de 48.7.

Les tableaux 45 et 47 inclusivement indiquent le pays de naissance, la citoyenneté et l'origine raciale des patients admis pour la première fois. Outre les patients nés au Canada, trente-deux pays contribuent à la population des institutions d'aliénés au Canada.

Les admissions canadiennes représentent 76.8 pour cent des premières admissions. A celles de patients nés à l'étranger, les pays suivants contribuent le plus fort pourcentage: Angleterre, 6.3; Etats-Unis, 4.4; Ecosse, 2.2; Pologne, 1.7; Russie, 1.3 et Irlande, 1.2.

The racial origin of first admissions is shown in Table 47. The rates of first admissions per 100,000 of the respective population racial groups (1941 Census) are as follows: - English, Irish, Scotch, Welsh, 65.5; French, 63.6; Scandinavian (Danish, Icelandic, Norwegian, Swedish), 73.6; Other Northern European (Belgian, Dutch, Finnish), 54.2; Central European (Austrian, Czecho-Slovakian, German, Hungarian and Jugo-Slav), 72.3; Eastern European (Polish, Roumanian, Russian, Ukrainian), 78.2; Southern European (Bulgarian, Greek and Italian), 56.4; Jewish, 68.7; Asiatic (Chinese, Japanese, Syrian, Turkish), 90.0; Indian and Esquimo, 46.2 and Negro, 81.2.

Table 49 shows the previous occupations of first admissions by provinces. As in previous years, the largest number of first admissions came from the three occupational groups of Personal Service, Labourers and Agriculture. These three groups contributed 42.5 per cent of total first admissions as compared with 42.3 per cent in 1943.

Table 50 shows method of commitment of first admissions by provinces. The methods by which patients are admitted to mental institutions are by certificate, by warrant and on voluntary application. By far the largest number of first admissions are by certificate, no fewer than 83.1 per cent being admitted by this means. The new largest group of admissions were committed by warrant and comprised 11.6 per cent of total admissions, while voluntary admissions comprised 5.9 per cent. Eighty one per cent of voluntary admissions came from the three provinces of Ontario, Quebec and Alberta.

Readmissions

Tables 56 to 60 inclusive deal with readmissions to mental institutions. A total of 2,221 readmissions were received during the year, an increase of 6.7 per cent over the number readmitted in 1943.

Of the 2,221 readmissions, 1,041 or 46.9 per cent were single, 1,012 or 45.6 per cent were married, 144 or 6.5 per cent widowed and 23 or 1.0 per cent divorced.

The three clinical groups, Manic-Depressive (688), Dementia Praecox (749) and "Without Psychosis" (213) contributed 74.3 per cent of total readmissions.

Table 59 gives the age of readmissions by psychoses. One hundred or 4.5 per cent of total readmissions were under 20 years of age, 435 or 19.6 per cent were between 20 and 29 years; 493 or 22.2 per cent were between 30 and 39 years; 454 or 20.4 per cent between 40 and 49 years; 372 or 16.7 per cent between 50 and 59 years; 359 or 15.7 per cent were 60 years of age and over.

The average age of all readmissions was 42.4 years, that of males being 42.1 and of females 42.6.

L'origine raciale des patients admis pour la première fois est indiquée au tableau 47. Le taux des premières admissions par 100,000 de la population de chaque groupe racial (recensement de 1941) est le suivant: - Anglais, Irlandais, Écossais, Gallois, 65.5; Français, 63.6; Scandinaves, (Danois, Islandais, Norvégiens et Suédois), 73.6; autres Européens du nord (Belges, Hollandais et Finlandais), 54.2; Européens du centre (Autrichiens, Tchéco-Slovaques, Allemands, Hongrois et Yougoslaves), 72.3; Européens de l'est, (Polonais, Roumains, Russes, Ukrainiens), 78.2; Européens du sud (Bulgares, Grecs et Italiens), 56.4; Juifs, 68.7; Asiatiques, (Chinois, Japonais, Syriens, Turcs), 90.0; Indiens et Esquimaux, 46.2 et Nègres, 81.2.

Le tableau 49 indique l'occupation antérieure des premières admissions, par province. Comme par les années passées, le plus grand nombre de premières admissions est apporté par les trois groupes d'occupations suivants: services personnels, journaliers et agriculture. Ces trois groupes contribuent 42.5 pour cent du total des premières admissions comparativement à 42.3 pour cent en 1943.

Le tableau 50 indique le mode d'internement des premières admissions, par province. Les internements dans les institutions pour maladies mentales se font par certificat, par mandat et par entrée volontaire. Le très grand nombre de premières admissions sont faites par certificat; pas moins de 83.1 pour cent des patients sont admis de cette façon. Vient ensuite le groupe d'admissions par mandat, soit 11.6 pour cent des admissions totales, tandis que les entrées volontaires sont de 5.9 pour cent. Quatre-vingt-un pour cent des admissions volontaires viennent de l'Ontario, du Québec et de l'Alberta.

Réadmissions

Les tableaux 56 à 60 inclusivement traitent des réadmissions dans les institutions d'aliénés, lesquelles s'établissent à 2,221 pour l'année, augmentation de 6.7 pour cent sur 1943.

Des 2,221 personnes réadmisses, 1,041 ou 46.9 pour cent sont célibataires, 1,012 ou 45.6 pour cent, mariées 144 ou 6.5 pour cent, veufs et veuves, et 23 ou 1.0 pour cent, divorcées.

Les trois groupes cliniques: manie dépressive (688), démence précoce (749), et sans psychose (213), contribuent 74.3 pour cent des réadmissions totales.

Le tableau 59 donne l'âge des réadmissions, par psychose. De toutes les personnes réadmisses, 100 ou 4.5 pour cent sont âgées de moins de 20 ans, 435 ou 19.6 pour cent, de 20 à 29 ans; 493 ou 22.2 pour cent, de 30 à 39 ans; 454 ou 20.4 pour cent, de 40 à 49 ans; 372 ou 16.7 pour cent, de 50 à 59 ans; 359 ou 15.7 pour cent, de 60 ans et plus.

L'âge moyen de toutes les réadmissions est de 42.4 ans; chez les hommes, il est de 42.1 et chez les femmes de 42.6.

Discharged

Tables 61 to 70 inclusive deal with discharged patients. A total of 6,110 patients were discharged during the year, of which number 3,049 or 49.9 per cent were males and 3,061 or 50.1 per cent were females.

Of the 6,110 patients discharged, 1,912 or 31.3 per cent were discharged as having recovered, 3,103 or 50.8 per cent as improved, 937 or 15.3 per cent as unimproved and 158 or 2.6 per cent as "without psychosis". The percentage of those discharged as recovered rose from 30.4 per cent in 1943 to 31.3 per cent in 1944 while the percentage of those improved rose from 48.1 per cent in 1943 to 50.8 per cent in 1944.

The highest percentages of the recovered were found in the following clinical groups: - Due to Drugs, 62.1; and Alcoholic, 58.0; Other infectious Diseases, 60.0; Manic-Depressive, 58.2.

For those discharged as improved the following groups showed the highest percentages: - Other forms of Syphilis, 64.3; Dementia Praecox, 65.1; General Paresis, 76.8; Epileptic, 58.1 and Paranoia and Paranoid Conditions, 71.6.

Of the 1,912 discharged as recovered, 1,430 or 74.8 per cent were discharged between one and six months after admission; 247 or 12.9 per cent between 6 and 12 months residence; 132 or 6.9 per cent with one to two years residence, 63 or 3.3 per cent after residence of five years or more.

Of those discharged as improved, 1,809 or 58.3 per cent were discharged between one and six months after admissions, 529 or 17.0 per cent after residence of between 6 and 12 months, 275 or 8.9 per cent between 1 and 2 years, 257 or 8.3 per cent between 2 and 5 years and 233 or 7.5 per cent with residence 5 years and over.

Table 69 gives age of discharged patients by psychoses. Of the 6,110 discharges, 568 or 9.3 per cent were under 20 years of age; 1,520 or 24.9 per cent were between 20 and 29; 1,338 or 21.9 per cent between 30 and 39; 1,020 or 16.7 per cent between 40 and 49; 852 or 13.9 per cent between 50 and 59 and 788 or 12.9 per cent 60 years of age and over.

The average length of stay of discharged males was 1.3 years and for females 1.1 years, while the average age of males on discharge was 38.6 years and that of females 39.5 years.

Deaths

Of the 2,990 deaths that occurred in mental hospitals during the year, 504 or 16.9 per cent belonged to the Dementia Praecox group, 661 or 22.1 per cent to the Senile group, 442 or 14.8 per cent to the group Arteriosclerosis, 409 or 13.7 per cent to the group "Without Psychosis", 195 or 6.5 per cent to the Manic-Depressive group and 189 or 6.3 per cent to General Paresis. Above six groups accounted for 80.3 per cent of total deaths as compared with 79.9 per cent in 1943.

Sorties

Les tableaux 61 à 70 inclusivement traitent des patients libérés. Un total de 6,110 patients ont été libérés au cours de l'année, dont 3,049 ou 49.9 pour cent sont des hommes et 3,061 ou 50.1 pour cent, des femmes.

Des 6,110 patients libérés, 1,912 ou 31.3 pour cent sont sortis guéris, 3,103 ou 50.8 pour cent, améliorés, 937 ou 15.3 pour cent, non améliorés et 158 ou 2.6 pour cent, sans psychose. Le pourcentage de patients libérés comme guéris monte de 30.4 pour cent en 1943 à 31.3 pour cent en 1944, tandis que le pourcentage des améliorés passe de 48.1 en 1943 à 50.8 en 1944.

Les pourcentages les plus élevés de patients guéris se rencontrent dans les groupes cliniques suivants: - psychoses toxiques exogènes, 62.1; autres maladies infectieuses, 60.0; manie dépressive, 58.2; et alcooliques, 58.0.

Parmi les patients qui sont sortis améliorés, les groupes suivants comptent les plus hauts pourcentages - autres formes de syphilis, 64.3; démence précoce, 65.1; parésie générale, 76.8; épilepsie, 58.1; et paranoïa et affections paranoïaques, 71.6.

Des 1,912 patients sortis guéris, 1,430 ou 74.8 pour cent sont sortis d'un à six mois après l'admission; 247 ou 12.9 pour cent, de 6 à 12 mois; 132 ou 6.9 pour cent, d'un à deux ans, 63 ou 3.3 pour cent, de 2 à 5 ans, et 40 ou 2.1 pour cent, après un internement de cinq ans ou plus.

Parmi les patients sortis améliorés, 1,809 ou 58.3 pour cent ont été internés d'un à six mois, 529 ou 17.0 pour cent de 6 à 12 mois, 275 ou 8.9 pour cent, de 1 à 2 ans, 257 ou 8.3 pour cent, de 2 à 5 ans, et 233 ou 7.5 pour cent, 5 ans et plus.

Le tableau 69 donne l'âge des patients libérés, par psychose. Sur 6,110 sorties, 568 ou 9.3 pour cent des patients ont moins de 20 ans; 1,520 ou 24.9 pour cent, de 20 à 29 ans; 1,338 ou 21.9 pour cent, de 30 à 39 ans; 1,020 ou 16.7 pour cent, de 40 à 49 ans; 852 ou 13.9 pour cent, de 50 à 59 ans, et 788 ou 12.9 pour cent, 60 ans et plus.

Le séjour moyen des hommes libérés est de 1.3 an, et celui des femmes, de 1.1 an; l'âge moyen des hommes à la sortie est de 38.6 ans, et celui des femmes, de 39.5 ans.

Décès

Des 2,990 patients décédés dans les hôpitaux d'aliénés pendant l'année, 504 ou 16.9 pour cent sont du groupe de la démence précoce, 661 ou 22.1 pour cent, du groupe de la sénilité, 442 ou 14.8 pour cent, du groupe de l'artériosclérose, 409 ou 13.7 pour cent, du groupe "sans psychoses", 195 ou 6.5 pour cent, du groupe de la manie dépressive, et 189 ou 6.3 pour cent, du groupe de la parésie générale. Ces six groupes représentent 80.3 pour cent de tous les décès comparativement à 79.9 pour cent en 1943.

The percentage of deaths in the various groups of diseases were as follows: -

Le pourcentage de décès dans les divers groupes de maladies est le suivant: -

Diseases - Maladies	N.	F.	T.	%
1. Epidemic, endemic and infectious - Epidémiques, endémiques et infectieuses	184	163	347	11.6
2. General diseases not included above - Maladies générales non comprises ci-dessus	73	80	153	5.1
3. Diseases of the nervous system - Maladies du système nerveux	296	208	504	16.9
4. Diseases of the circulatory system - Maladies de l'appareil circulatoire	554	448	1,002	33.5
5. Diseases of the respiratory system - Maladies de l'appareil respiratoire	319	283	602	20.1
6. Diseases of the digestive system - Maladies de l'appareil digestif	46	53	99	3.3
7. Non-venereal diseases of genito-urinary system - Maladies non vénériennes de l'appareil génito-urinaire	41	43	84	2.8
8. Diseases of skin and of the cellular tissue - Maladies de la peau et du tissu cellulaire	7	5	12	0.4
9. Diseases of the bones (Tuberculosis and Rheumatism excepted) - Maladies des os (excepté la tuberculose et le rhumatisme)	-	1	1	0.1
10. Other diseases not included above - Autres maladies non incluses ci-dessus	86	60	146	4.9
11. Violent or accidental deaths - Morts violentes ou accidentelles	20	20	40	1.3
12. Causes of death not determined - Causes de décès indéterminées	-	-	-	-
T O T A L	1,626	1,364	2,990	100.0

Table 73 shows the age of patients at time of death. Of the 2,990 patients who died during the year, 168 or 5.6 per cent were under 20 years of age; 191 or 6.4 per cent were between 20 and 29 years; 211 or 7.1 per cent were between 30 and 39 years; 274 or 9.2 per cent were between 40 and 49 years; 434 or 14.5 per cent were between 50 and 59 years; 643 or 21.5 per cent were 60 to 69 years and 1,061 or 35.5 per cent were 70 years of age and over. The table shows that 12.0 per cent of all deaths in mental hospitals in 1944 were under 30 years of age and 57.0 per cent were 60 years of age and over, and the average of male deaths was 58.2 years and that of females 58.4.

Table 74 shows the duration of hospital life of those who died during the year. Of the patients who died, 26.1 per cent had less than three months care, 7.6 per cent had residence between 3 and 6 months, 8.8 per cent between 6 and 12 months, 13.8 per cent between 1 and 3 years, 7.3 per cent between 3 and 5 years, 12.5 per cent between 5 and 10 years, 7.9 per cent between 10 and 15 years and 15.7 per cent fifteen years and over. Of those with residence 20 years and over, 53.2 per cent were dementia praecox patients.

The average stay of all patients up to death was 6.7 years, that of males being 6.4 years and of females 7.1.

The fifty-one detailed tables were compiled from individual cards received for each patient admitted, discharged and who died in the thirty-nine mental institutions on the card system and cover the year under review.

Le tableau 73 indique l'âge des patients lors du décès. Des 2,990 patients décédés au cours de l'année, 168 ou 5.6 pour cent sont âgés de moins de 20 ans; 191 ou 6.4 pour cent, de 20 à 29 ans; 211 ou 7.1 pour cent, de 30 à 39 ans; 274 ou 9.2 pour cent, de 40 à 49 ans; 434 ou 14.5 pour cent, de 50 à 59 ans; 643 ou 21.5 pour cent, de 60 à 69 ans, et 1,061 ou 35.5 pour cent, de 70 ans ou plus. Ce tableau indique que 12.0 pour cent de tous les décès dans les hôpitaux d'aliénés en 1944 surviennent à un âge inférieur à 30 ans, et 57.0 pour cent à l'âge de 60 ans ou plus; l'âge moyen au décès chez les hommes est de 58.2 ans, et chez les femmes, de 58.4 ans.

Le tableau 74 donne la durée du séjour à l'hôpital des patients décédés pendant l'année. Parmi les patients décédés, 26.1 pour cent ont été hospitalisés moins de trois mois, 7.6 pour cent, de 3 à 6 mois; 8.8 pour cent, de 6 à 12 mois; 13.8 pour cent, de 1 à 3 ans; 7.3 pour cent, de 3 à 5 ans, 12.5 pour cent, de 5 à 10 ans; 7.9 pour cent, de 10 à 15 ans, et 15.7 pour cent, 15 ans et plus. Sur les patients qui ont été hospitalisés 20 ans et plus, 53.2 pour cent souffraient de démence précoce.

Le séjour moyen de tous les patients jusqu'à la mort est de 6.7 ans; celui des hommes est de 6.4 et celui des femmes, de 7.1.

Les cinquante-et-un tableaux détaillés qui suivent sont compilés d'après les fiches individuelles reçues pour chaque patient admis, sorti ou décédé dans les trente-neuf hôpitaux publics pour aliénés ayant le système de fiches et couvrent l'année sous revue.

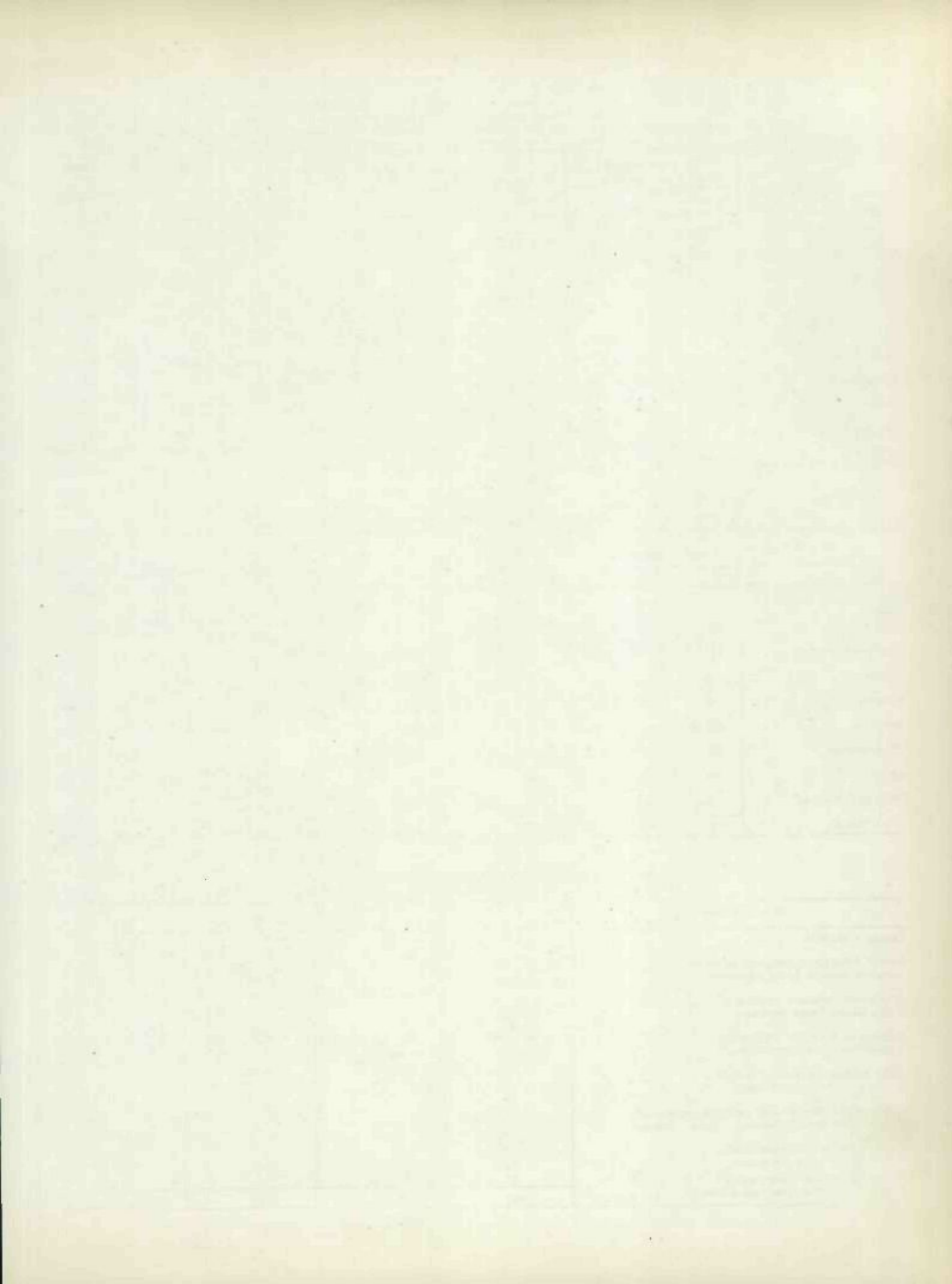

Table 25 - Percentage of cards received of total first admissions, readmissions, discharges and deaths for all mental institutions, by provinces.
 Tableau 25 - Pourcentage des fiches reçues par rapport au total des premières admissions, réadmissions, sorties et décès, pour tous les hôpitaux d'aliénés, par province.

Province	First admissions Premières admissions			Readmissions Réadmissions			Discharges Sorties			Deaths Décès		
	Patients	Cards Fiches	P.C.	Patients	Cards Fiches	P.C.	Patients	Cards Fiches	P.C.	Patients	Cards Fiches	P.C.
Prince Edward Island	66	66	100.0	46	46	100.0	102	102	100.0	8	8	100.0
Nova Scotia	501	373	74.5	116	82	70.7	423	263	62.2	179	49	27.4
New Brunswick	335	335	100.0	79	79	100.0	258	258	100.0	126	126	100.0
Quebec	2,824	2,217	78.5	493	447	90.7	2,055	1,562	76.0	986	958	97.2
Ontario	3,029	2,367	78.1	1,089	862	79.2	2,990	2,040	70.3	999	978	97.9
Manitoba	512	512	100.0	204	204	100.0	488	488	100.0	167	167	100.0
Saskatchewan	531	531	100.0	194	194	100.0	445	445	100.0	232	232	100.0
Alberta	496	496	100.0	162	162	100.0	466	466	100.0	140	140	100.0
British Columbia	876	694	79.2	246	145	58.9	760	486	63.9	337	332	98.2
C A N A D A	9,170	7,591	82.8	2,629	2,221	84.5	7,897	6,110	77.4	2,374	2,320	97.7

Table 26 - Number of first admissions, readmissions, discharges and deaths, by provinces.
 Tableau 26 - Premières admissions, réadmissions, sorties et décès, par province.

Province	First admissions Premières admissions			Readmissions Réadmissions			Discharges Sorties			Deaths Décès		
	M.	F.	T.	M.	F.	T.	M.	F.	T.	M.	F.	T.
Prince Edward Island	35	31	66	24	22	46	58	46	102	2	6	8
Nova Scotia	247	126	373	39	43	82	177	86	263	29	20	49
New Brunswick	197	138	335	44	35	79	141	117	258	65	61	126
Quebec	1,054	1,163	2,217	198	249	447	744	818	1,562	485	473	958
Ontario	1,198	1,169	2,367	448	414	862	962	1,078	2,040	508	470	978
Manitoba	269	243	512	91	113	204	220	268	488	91	76	167
Saskatchewan	306	225	531	109	85	194	242	203	445	143	89	232
Alberta	298	198	496	79	83	162	251	215	466	90	90	180
British Columbia	381	313	694	64	81	145	256	230	486	213	119	332
C A N A D A	3,985	3,606	7,591	1,096	1,125	2,221	3,049	3,061	6,110	1,626	1,764	3,390

Table 27 - Psychiatric classification of first admissions.
 Tableau 27 - Classification psychiatrique des premières admissions.

Classification	M.	F.	T.	%
Insane - Aliénés	3,197	2,996	6,193	81.57
Mental defectives (without psychosis) Arriérés mentaux (sans psychose)	549	489	1,038	13.67
Epileptics (without psychosis) Épileptiques (sans psychose)	65	44	109	1.44
Alcoholics (without psychosis) Alcooliques (sans psychose)	31	6	37	.49
Drugs addicts (without psychosis) Maconnanes (sans psychose)	4	4	8	.11
Psychopathic personality (without psychosis) Psychopathes constitutionnels (sans psychose)	40	10	50	.66
Other types (without psychosis) Autres types (sans psychose)	72	19	91	1.20
Primary behaviour disorders Troubles essentiels du comportement	27	28	55	.73
TOTAL	3,985	3,606	7,591	100.00

Table 26 - Psychoses of first admissions.
Tableau 28 - Psychoses des premières admissions.

Psychoses	M.	F.	T.	Psychoses	M.	F.	T.
Syphilitic meningo-encephalitis (general paresis) Méningo-encéphalite syphilitique (paralysie gen.)	259	81	340	Other metabolic, etc., diseases (con.) Autres maladies métaboliques, etc. (suite)			
Other forms of syphilis of central nervous system Autres formes de syphilis du système nerveux central	19	6	25	(d) Pellagra Pellagre	1	-	1
Epidemic encephalitis Encéphalite épidémique	5	2	7	(e) Other somatic diseases Autres maladies somatiques	75	109	184
Other infectious diseases Autres maladies infectieuses	10	25	35	Due to new growth Dues à un néoplasme	8	5	13
(a) Tuberculous meningitis Méningite tuberculeuse	-	-	-	Other organic changes of the nervous system Autres affections organiques du système nerveux	51	22	73
(b) Meningitis (unspecified) Méningite (non déterminée)	-	1	1	(a) Multiple sclerosis Sclérose en plaques	7	1	8
(c) Acute chorea (Sydenham) Chorée aiguë (Sydenham)	-	-	-	(b) Paralysis agitans Paralysie agitante	6	3	9
(d) Other infectious diseases Autres maladies infectieuses	4	16	20	(c) Huntington's chorea Chorée de Huntington	2	6	8
(e) Post-infectious psychoses Psychoses à la suite d'infection	6	8	14	(d) Other brain or nervous diseases Autres affections cérébrales ou nerveuses	36	12	48
Alcoholic Alcooliques	96	17	113	Psychoneuroses Psychonévroses	91	179	270
(a) Pathological intoxication Intoxication pathologique	14	2	16	(a) Hysteria Hystérie	12	43	55
(b) Delirium tremens Delirium tremens	15	1	16	(b) Psychasthenia Psychasthénie	13	16	29
(c) Korsakov's psychosis Psychose de Korsakov	5	2	7	(c) Neurasthenia Neurasthénie	7	34	41
(d) Acute hallucinosis Forme hallucinatoire consacrée	47	4	51	(d) Other types Autres formes	59	86	145
(e) Other types Autres formes	15	8	23	Manic depressive Maniaques dépressives	423	616	1,039
Due to drugs Toxiques exogènes	20	9	29	(a) Manic type Forme maniaque	170	258	428
(a) Metals Métaux	-	-	-	(b) Depressive type Forme mélancolique	213	280	493
(b) Gases Les gaz	-	-	-	(c) Other types Autres formes	40	78	118
(c) Opium and derivatives Opium et ses dérivés	3	-	3	Dementia praecox Démence précoce	963	741	1,704
(d) Other exogenous toxins Autres toxiques exogènes	17	9	26	Paranoia and paranoid conditions Paranoïa et états paranoïaques	63	103	166
Traumatic Traumatiques	16	2	18	Psychopathic personality Psychopathies constitutionnelles	39	12	51
Cerebral arteriosclerosis Artériosclérose cérébrale	304	213	517	Mental deficiency Arriérés mentaux	102	77	179
Other disturbances of circulation Autres affections circulatoires	22	16	40	Undiagnosed Non diagnostiqués	40	55	95
(a) Cerebral embolism Embolie cérébrale	4	4	8	Without psychoses Sans psychoses	762	972	1,333
(b) Cardio-renal disease Affection cardio-rénale	3	4	12	(a) Epilepsy Épilepsie	65	14	109
(c) Other types Autres affections	10	10	20	(b) Alcoholism Alcoolisme	31	6	37
Convulsive disorders (epilepsy) Crises convulsives (épilepsie)	100	60	160	(c) Drug addiction Narcomanie	4	4	8
Senile Séniles	400	426	826	(d) Mental deficiency Arriération mentale	549	489	1,038
Evolutional Évolution	84	186	272	(e) Disorders of personality Troubles de la personne	3	-	3
Other metabolic, etc., diseases Autres maladies métaboliques, etc.,	82	137	219	(f) Psychopathic personality État psychopathique constitutionnel	40	10	50
(a) Diseases of the endocrine glands Maladies des glandes endocrines	1	3	4	(g) Others Autres formes	64	19	88
(b) Exhaustion delirium Psychose d'épuisement	2	22	24	Primary behaviour disorders Troubles essentiels du comportement	27	38	65
(c) Alzheimer's disease Maladie d'Alzheimer	3	3	6				
				T O T & L	3,985	3,606	7,591

Table 29 - Age of first admissions, by psychoses.

Psychoses	Total			Under 15 years			15 - 19			20 - 24			25 - 29			30 - 34		
	M.	F.	T.	Moins de 15 ans			years - ans			years - ans			years - ans			years - ans		
				M.	F.	T.	M.	F.	T.	M.	F.	T.	M.	F.	T.	M.	F.	T.
General paresis Paralyse générale	259	81	340	-	-	-	2	-	2	1	3	4	3	4	7	12	14	26
Other forms of syphilis Autres formes de syphilis	19	6	25	-	-	-	-	-	-	1	-	1	-	1	1	3	1	4
Epidemic encephalitis Encéphalite épidémique	5	2	7	-	-	-	-	-	-	-	-	-	-	1	1	1	1	2
Other infectious diseases Autres maladies infectieuses	10	25	35	-	1	1	-	2	2	1	4	5	-	6	6	-	5	5
Alcoholic Alcooliques	96	17	113	-	-	-	1	-	1	4	1	5	4	-	4	8	3	11
Due to drugs Toxiques exogènes	20	9	29	-	-	-	-	-	-	2	-	2	1	1	2	1	-	1
Traumatic Traumatiques	16	2	18	-	-	-	1	-	1	-	-	-	-	-	-	-	1	1
Cerebral arteriosclerosis Artériosclérose cérébrale	304	213	517	-	-	-	-	-	-	-	-	-	1	-	1	-	-	-
Other disturbances of circulation Autres affections circulatoires	22	18	40	-	-	-	-	-	-	-	-	-	-	-	-	-	-	-
Epileptic Epileptiques	100	60	160	2	1	3	10	7	17	12	8	20	9	11	20	10	8	18
Seniles Séniles	400	428	828	-	-	-	-	-	-	-	-	-	-	-	-	-	-	-
Involitional Involution	84	128	212	-	-	-	-	-	-	1	-	1	-	-	-	-	-	-
Other metabolic, etc., dis. Autres mal. métaboliques, etc.	82	137	219	1	-	1	4	3	7	6	16	22	2	20	22	4	27	31
Due to new growth Dues à un néoplasme	8	5	13	-	-	-	-	-	-	-	-	-	-	-	-	1	-	1
Other organic changes of the nervous system Autres affections organiques du système nerveux	51	22	73	-	-	-	3	1	4	1	2	3	2	1	3	6	1	7
Psychoneuroses Psychonévrose	91	179	270	-	-	-	6	8	14	14	23	37	12	23	35	8	27	35
Manic depressive Maniaques dépressives	423	616	1,039	2	-	2	41	24	65	50	58	108	47	72	119	41	85	126
Dementia praecox Démence précoce	963	741	1,704	4	2	6	92	57	149	202	140	342	198	123	321	157	134	291
Paranoia and paranoid conditions Paranoïas et états paranoïaques	63	103	166	-	-	-	-	-	-	-	1	1	2	1	3	7	4	11
Psychopathic personality Psychopathes constitutionnels	39	12	51	3	-	3	5	2	7	8	1	9	7	1	8	5	3	8
Mental deficiency Arriérés mentaux	102	77	179	1	1	2	26	11	37	10	13	23	14	11	25	10	11	21
Undiagnosed Non diagnostiquées	40	55	95	-	-	-	2	3	5	2	6	8	4	7	11	2	6	8
Without psychoses Sans psychose	761	572	1,333	300	235	535	122	104	226	83	64	152	53	44	97	46	33	79
Primary behaviour disorders Troubles essentiels du comportement	27	38	65	3	5	8	9	8	17	4	6	10	1	6	7	3	1	4
TOTAL	3,985	3,606	7,591	316	245	561	324	230	554	402	351	753	360	333	693	325	365	690

Tableau 29 - Age des premières admissions, par psychose.

35 - 39			40 - 44			45 - 49			50 - 54			55 - 59			60 - 64			65 - 69			70 years and over 70 ans et plus			Not given Inconnu		
M.	F.	T.	M.	F.	T.	M.	F.	T.	M.	F.	T.	M.	F.	T.	M.	F.	T.	M.	F.	T.	M.	F.	T.	M.	P.	T.
40	17	57	50	11	61	49	11	60	42	9	51	24	2	26	15	7	22	14	1	15	4	1	5	3	1	4
1	1	2	-	-	-	-	2	2	5	-	5	5	1	6	3	-	3	-	-	-	1	-	1	-	-	-
2	-	2	-	-	-	-	-	-	1	-	1	1	-	1	-	-	-	-	-	-	-	-	-	-	-	-
1	-	1	1	1	2	2	2	4	2	1	3	-	1	1	2	1	3	-	1	1	1	-	1	-	-	-
15	4	19	18	-	18	16	4	20	11	1	12	8	2	10	5	1	6	2	1	3	4	-	4	-	-	-
2	-	2	1	1	2	2	4	6	2	-	2	3	-	3	1	1	2	1	-	1	4	2	6	-	-	-
2	-	2	1	-	1	4	-	4	1	-	1	4	-	4	2	1	3	-	-	-	1	-	1	-	-	-
-	-	-	-	-	-	1	4	5	16	9	25	26	26	52	51	30	81	71	55	126	137	83	225	1	1	2
-	2	2	2	1	3	1	3	4	1	1	2	5	5	10	6	3	9	3	2	5	3	1	4	1	-	1
19	8	27	3	5	8	8	3	11	7	2	9	5	3	8	5	3	8	6	1	7	1	-	1	3	-	3
-	-	-	-	1	1	-	1	1	1	1	2	1	2	3	16	16	32	45	57	102	336	350	686	1	-	1
1	2	3	5	16	21	10	38	48	20	61	81	21	39	60	14	22	36	9	5	14	3	2	5	-	3	3
5	8	13	10	12	22	7	21	28	6	6	12	10	7	17	12	6	18	10	7	17	4	3	7	1	1	2
1	1	2	1	-	1	1	1	2	2	1	3	-	1	1	-	1	1	2	-	2	-	-	-	-	-	-
9	-	9	4	2	6	4	3	7	8	2	10	3	1	4	-	4	4	2	3	5	8	2	10	1	-	1
7	27	34	15	11	26	5	13	18	10	22	32	9	8	17	4	8	12	1	7	8	-	2	2	-	-	-
49	82	122	43	65	108	34	58	92	39	60	99	34	47	81	23	39	62	10	17	27	14	9	23	5	-	5
108	112	220	73	55	128	35	41	76	31	39	70	20	18	38	14	8	22	4	5	9	3	2	5	22	5	27
11	17	28	10	24	34	6	15	21	7	14	21	4	15	19	9	8	17	4	2	6	3	2	5	-	-	-
5	4	9	2	-	2	1	-	1	1	1	2	-	-	-	-	-	-	-	-	-	1	-	1	1	-	1
13	10	23	9	6	15	9	4	13	4	4	8	3	4	7	3	1	4	-	-	-	-	1	1	-	-	-
4	8	12	6	3	9	3	6	9	4	6	10	4	5	9	7	3	10	1	1	2	1	1	2	-	-	-
44	28	72	28	23	51	25	11	36	18	8	26	19	3	27	5	1	6	8	2	10	3	5	8	7	1	8
2	1	3	1	3	4	1	2	3	2	2	4	-	3	3	-	-	-	1	1	2	-	-	-	-	-	-
332	332	664	283	240	523	224	267	491	241	250	491	208	193	397	287	161	341	194	168	360	832	471	1403	46	12	58

Table 30 - Average age on admissions by psychoses.
 Tableau 30 - Age moyen à l'admission, par psychose.

Psychoses	Total			Average age - years Age moyen - ans		
	M.	F.	T.	M.	F.	T.
General paresis Paralyse générale	259	81	340	47.5	42.3	46.2
Other forms of syphilis Autres formes de syphilis	19	6	25	50.1	41.3	48.0
Epidemic encephalitis Encéphalite épidémique	5	2	7	41.0	31.0	36.7
Other infectious diseases Autres maladies infectieuses	10	25	35	48.2	33.2	37.7
Alcoholic Alcooliques	96	17	113	44.7	44.0	44.6
Due to drugs Toxiques exogènes	20	9	29	50.7	51.9	51.1
Traumatic Traumatiques	16	2	18	49.6	48.0	49.4
Cerebral arteriosclerosis Artériosclérose cérébrale	304	213	517	68.6	68.6	68.6
Other disturbances of circulation Autres affections circulatoires	22	18	40	59.8	54.8	57.8
Epileptic Épileptiques	100	60	160	37.3	33.7	36.1
Senile Séniles	400	428	828	76.1	76.5	76.3
Involitional Involutions	84	188	272	55.5	52.9	53.7
Other metabolic, etc., diseases Autres maladies métaboliques, etc.	82	137	219	49.1	39.4	45.0
Due to new growth Dues à un néoplasme	8	5	13	49.5	51.0	50.3
Other organic changes of nervous system Autres affections organiques du système nerveux	51	22	73	40.2	50.2	47.1
Psychoneuroses Psychonévrose	91	179	270	46.1	34.1	38.1
Manic depressive Maniques dépressives	423	616	1,039	35.4	35.4	35.3
Dementia praecox Démence précoce	963	741	1,704	31.1	30.3	30.7
Paranoias and paranoid conditions Paranoïa et états paranoïaques	63	103	166	47.8	47.1	47.4
Psychopathic personality Psychopathes constitutionnels	39	12	51	28.3	31.0	29.1
Mental deficiency Arriérés mentaux	102	77	179	31.7	32.8	31.2
Undiagnosed Non diagnostiqués	40	55	95	44.8	39.5	42.1
Without psychoses Sans psychose	761	572	1,333	21.7	19.9	20.8
Primary behaviour disorders Troubles essentiels du comportement	27	38	65	27.5	28.4	28.0
TOTAL	3,985	3,606	7,591	41.5	43.0	42.5

Table 51 - Psychoses of first admissions, by provinces.
Tableau 51 - Psychoses des premières admissions, par province.

Psychoses	C A N A D A				P.E.I.	N.S.	N.B.	QUE.	ONT.	MAN.	SASK.	ALTA.	B.C.
	M.	F.	T.	%									
General paresis Paralyse générale	259	81	340	4.5	2	30	14	131	104	13	13	14	19
Other forms of syphilis Autres formes de syphilis	19	6	25	.3	-	-	3	10	4	2	1	5	-
Epidemic encephalitis Encéphalite épidémique	5	2	7	.1	-	-	-	2	3	1	1	-	-
Other infectious diseases Autres maladies infectieuses	10	25	35	.5	-	-	-	17	10	4	3	1	-
Alcoholic Alcooliques	96	17	113	1.5	4	15	8	36	23	3	1	6	17
Due to drugs Toxiques exogènes	20	9	29	.4	-	1	1	7	9	2	4	-	5
Traumatic Traumatiques	16	2	18	.2	-	-	-	7	5	3	-	1	2
Cerebral arteriosclerosis Artériosclérose cérébrale	304	213	517	6.8	3	2	14	101	214	33	53	18	80
Other disturbances of circulation Autres affections circulatoires	22	18	40	.5	1	3	1	15	8	3	4	5	-
Epileptic Épileptiques	100	60	160	2.1	2	5	11	50	27	13	23	13	16
Senile Séniles	400	428	828	10.9	9	33	30	211	274	30	76	44	121
Involitional Évolutive	84	138	272	3.6	4	34	26	53	114	13	14	6	8
Other metabolic, etc., dis. Autres mal. métaboliques, etc.	82	137	219	2.9	-	-	1	147	40	2	7	3	19
Due to new growth Dues à un néoplasme	8	5	13	.2	-	-	-	4	3	2	3	1	-
Other organic changes of nervous system Autres affections organiques du système nerveux	51	22	73	1.0	-	2	6	41	16	2	2	4	-
Psychoses Psychoses	91	179	270	3.6	5	5	13	89	107	27	13	6	5
Manic depressive Maniaques dépressives	423	616	1,039	13.7	7	94	10	379	325	80	48	40	66
Dementia praecox Démence précoce	963	741	1,704	22.4	5	104	141	231	544	162	124	167	226
Paranoia and paranoid conditions Paranoïa et états paranoïaques	63	103	166	2.2	1	1	1	96	31	18	1	15	2
Psychopathic personality Psychopates constitutionnels	39	12	51	.7	3	10	1	24	17	2	1	-	3
Mental deficiency Arriérés mentaux	182	77	279	3.4	2	10	3	78	52	11	5	9	9
Undiagnosed Non diagnostiquées	40	55	95	1.3	1	4	3	28	33	12	7	5	2
Without psychoses Sans psychoses	761	572	1,333	17.6	16	20	44	445	394	71	125	132	86
Primary behaviour disorders Troubles essentiels du comportement	27	38	65	.9	2	-	4	25	20	3	2	1	8
T O T A L	3,985	3,606	7,591	100.0	66	373	355	2,217	2,367	512	531	496	694

Table 32 - Environment of first admissions, by psychoses.
 Tableau 32 - Environnement des premières admissions, par psychoses.

Psychoses	Total			Urban Urbain			Rural			Not given Inconnu		
	M.	F.	T.	M.	F.	T.	M.	F.	T.	M.	F.	T.
General paresis Paralysie générale	259	81	340	201	69	270	58	12	70	-	-	-
Other forms of syphilis Autres formes de syphilis	19	6	25	10	4	14	8	2	10	1	-	1
Epidemic encephalitis Encéphalite épidémique	5	2	7	2	1	3	3	1	4	-	-	-
Other infectious diseases Autres maladies infectieuses	10	25	35	5	15	20	5	10	15	-	-	-
Alcoholic Alcooliques	96	17	113	68	17	85	28	-	28	-	-	-
Due to drugs Toxiques exogènes	20	9	29	17	6	23	3	3	6	-	-	-
Traumatic Traumatiques	16	2	18	9	2	11	7	-	7	-	-	-
Cerebral arteriosclerosis Artériosclérose cérébrale	304	213	517	206	144	350	96	69	165	2	-	2
Other disturbances of circulation Autres affections circulatoires	22	18	40	17	13	30	5	5	10	-	-	-
Epileptic Épileptiques	100	60	160	45	34	79	54	26	80	1	-	1
Senile Séniles	400	428	828	237	300	537	163	128	291	-	-	-
Involitional Involution	84	168	272	45	135	180	39	52	91	-	1	1
Other metabolic, etc., dis. Autres mal. métaboliques, etc.	82	137	219	58	99	157	24	38	62	-	-	-
Due to new growth Dues à un néoplasme	8	5	13	5	2	7	3	3	6	-	-	-
Other organic changes of nervous system Autres affections organiques du système nerveux	51	22	73	26	13	39	23	8	31	2	1	3
Psychoneuroses Psychonévrose	91	179	270	59	117	176	31	60	91	1	2	3
Manic depressive Maniaques dépressives	423	616	1,039	254	412	666	164	204	368	5	-	5
Dementia praecox Démence précoce	963	741	1,704	561	435	1,016	395	285	680	7	1	8
Paranoia and paranoid conditions Paranoïa et états paranoïaques	63	103	166	30	75	105	33	28	61	-	-	-
Psychopathic personality Psychopathes constitutionnels	39	12	51	33	9	42	6	3	9	-	-	-
Mental deficiency Arriérés mentaux	102	77	179	51	51	102	51	26	77	-	-	-
Undiagnosed Non diagnostiquées	40	55	95	24	36	60	16	18	34	-	1	1
Without psychoses Sans psychoses	761	372	1,333	469	374	843	288	197	485	4	1	5
Primary behaviour disorders Troubles essentiels du comportement	27	38	65	20	30	50	6	7	13	1	1	2
TOTAL	3,985	3,606	7,591	2,452	2,413	4,865	1,509	1,185	2,694	24	8	32

Table 33 - Economic condition of first admissions, by psychoses.
 Tableau 33 - Situation économique des premières admissions, par psychoses.

Psychoses	Total			Dependent A charge			Marginal Moyens modestes			Comfortable A l'aise			Not given Inconnue		
	M.	F.	T.	M.	F.	T.	M.	F.	T.	M.	F.	T.	M.	F.	T.
	General paresis Paralysie générale	259	81	340	48	18	66	191	52	243	20	11	31	-	-
Other forms of syphilis Autres formes de syphilis	19	6	25	3	3	6	14	2	16	2	1	3	-	-	-
Epidemic encephalitis Encéphalite épidémique	5	2	7	2	1	3	2	1	3	1	-	1	-	-	-
Other infectious diseases Autres maladies infectieuses	10	25	35	1	3	4	9	14	23	-	8	8	-	-	-
Alcoholic Alcooliques	96	17	113	9	1	10	69	10	79	18	6	24	-	-	-
Due to drugs Toxiques aigües	20	9	29	3	2	5	9	7	16	8	-	8	-	-	-
Traumatic Traumatiques	16	2	18	3	-	3	12	1	13	1	1	2	-	-	-
Cerebral arteriosclerosis Artériosclérose cérébrale	304	213	517	85	58	143	168	122	290	51	33	84	-	-	-
Other disturbances of circulation Autres affections circulatoires	22	18	40	3	4	7	13	10	23	6	4	10	-	-	-
Epileptic Épileptiques	100	60	160	34	22	56	60	30	90	6	8	14	-	-	-
Senile Séniles	400	428	828	173	191	364	173	188	361	54	49	103	-	-	-
Involitional Involution	84	188	272	19	21	40	55	115	170	10	51	61	-	1	1
Other metabolic, etc., dis. Autres mal. métaboliques, etc.	82	137	219	16	25	41	58	99	157	8	13	21	-	-	-
Due to new growth Dues à un néoplasme	8	5	13	2	1	3	6	4	10	-	-	-	-	-	-
Other organic changes of nervous system Autres affections organiques du système nerveux	51	22	73	14	8	22	28	12	40	9	2	11	-	-	-
Psychoneuroses Psychonévrose	91	179	270	14	28	42	65	113	178	12	38	50	-	-	-
Manic depressive Maniaques dépressives	423	616	1,039	42	95	137	301	416	717	76	105	181	4	-	4
Dementia praecox Démence précoce	963	741	1,704	166	157	323	725	495	1,220	69	88	157	3	1	4
Paranoia and paranoid conditions Paranoïa et états paranoïaques	63	103	166	12	27	39	45	64	109	6	12	18	-	-	-
Psychopathic personality Psychopathes constitutionnels	39	12	51	7	1	8	27	10	37	5	1	6	-	-	-
Mental deficiency Arriérés mentaux	102	77	179	43	32	75	56	40	96	3	5	8	-	-	-
Undiagnosed Non diagnostiquées	40	55	95	6	11	17	26	32	58	8	12	20	-	-	-
Without psychoses Sans psychoses	761	572	1,333	336	346	682	383	211	594	42	15	57	-	-	-
Primary behaviour disorders Troubles essentiels du comportement	27	38	65	3	13	16	21	21	44	3	2	5	-	-	-
TOTAL	3,985	3,606	7,591	1,044	1,068	2,112	2,516	2,071	4,587	418	465	883	7	2	9

Table 34 - Use of alcohol of first admissions, by psychoses.
 Tableau 34 - Usage d'alcool des premières admissions, par psychoses.

Psychoses	Total			Abstinent Aucun			Temperate Tempérant			Intemperate Intempérant			Not given Inconnu		
	M.	F.	T.	M.	F.	T.	M.	F.	T.	M.	F.	T.	M.	F.	T.
General paresis Paralysie générale	259	81	340	96	55	151	133	17	150	30	9	39	-	-	-
Other forms of syphilis Autres formes de syphilis	19	6	25	6	5	11	9	1	10	3	-	3	1	-	1
Epidemic encephalitis Encéphalite épidémique	5	2	7	4	1	5	1	1	2	-	-	-	-	-	-
Other infectious diseases Autres maladies infectieuses	10	25	35	6	20	26	3	5	8	1	-	1	-	-	-
Alcoholic Alcooliques	96	17	113	-	-	-	-	-	-	96	17	113	-	-	-
Due to drugs Toxiques exogènes	20	9	29	12	8	20	6	-	6	2	1	3	-	-	-
Traumatic Traumatiques	16	2	18	8	2	10	7	-	7	1	-	1	-	-	-
Cerebral arteriosclerosis Artériosclérose cérébrale	304	213	517	184	193	377	101	18	119	19	2	21	-	-	-
Other disturbances of circulation Autres affections circulatoires	22	18	40	10	14	24	9	3	12	3	1	4	-	-	-
Epileptic Epileptiques	100	60	160	66	54	120	22	4	26	12	2	14	-	-	-
Senile Séniles	400	428	828	245	384	629	134	41	175	21	3	24	-	-	-
Involitional Involution	84	188	272	56	166	222	22	20	42	6	1	7	-	1	1
Other metabolic, etc., dis. Autres mal. métaboliques, etc.	82	137	219	47	127	174	30	9	39	5	1	6	-	-	-
Due to new growth Dues à un néoplasme	8	5	13	4	4	8	2	1	3	2	-	2	-	-	-
Other organic changes of nervous system Autres affections organiques du système nerveux	51	22	73	27	17	44	20	3	23	3	2	5	3	-	1
Psychoneuroses Psychonévrose	91	179	270	46	140	186	37	33	70	8	6	14	-	-	-
Manic depressive Maniaques dépressives	423	616	1,039	215	519	734	180	87	267	21	10	31	7	-	7
Dementia praecox Démence précoce	963	741	1,704	483	566	1,049	415	161	576	61	13	74	4	1	5
Paranoia and paranoid conditions Paranoïa et états paranoïaques	63	103	166	33	87	120	22	16	38	8	-	8	-	-	-
Psychopathic personality Psychopathes constitutionnels	39	12	51	18	9	27	15	3	18	6	-	6	-	-	-
Mental deficiency Arriérés mentaux	102	77	179	70	71	141	26	4	30	6	2	8	-	-	-
Undiagnosed Non diagnostiquées	40	55	95	18	41	59	17	10	27	5	4	9	-	-	-
Without psychoses Sans psychose	761	572	1,333	583	516	1,099	120	47	167	55	8	63	3	1	4
Primary behaviour disorders Troubles essentiels du comportement	27	36	63	10	29	39	14	7	21	3	2	5	-	-	-
TOTAL	3,265	2,606	7,591	2,247	3,022	5,278	1,345	401	1,836	377	84	461	16	3	10

Table 35 - Conjugal condition of first admissions, by psychoses.
 Tableau 35 - Etat conjugal des premières admissions, par psychoses.

Psychoses	Total			Single			Married			Widowed			Divorced			Not given		
				Célibataires			Mariés			Veufs			Divorcés			Inconnu		
	M.	F.	T.	M.	F.	T.	M.	F.	T.	M.	F.	T.	M.	F.	T.	M.	F.	T.
General paresis Paralysie générale	259	81	340	64	22	86	164	52	216	25	7	32	5	-	5	1	-	1
Other forms of syphilis Autres formes de syphilis	19	6	25	5	1	6	13	3	16	1	2	3	-	-	-	-	-	-
Epidemic encephalitis Encéphalite épidémique	5	2	7	3	1	4	2	1	3	-	-	-	-	-	-	-	-	-
Other infectious diseases Autres maladies infectieuses	10	25	35	3	8	11	6	16	22	1	1	2	-	-	-	-	-	-
Alcoholic Alcooliques	96	17	113	48	2	50	46	14	60	1	1	2	1	-	1	-	-	-
Due to drugs Toxiques exogènes	20	9	29	4	2	6	11	3	14	5	3	8	-	1	1	-	-	-
Traumatic Traumatiques	16	2	18	4	-	4	10	1	11	2	1	3	-	-	-	-	-	-
Cerebral arteriosclerosis Artériosclérose cérébrale	304	213	517	51	32	83	173	93	266	74	84	158	6	4	10	-	-	-
Other disturbances of circulation Autres affections circulatoires	22	18	40	5	4	9	16	10	26	1	4	5	-	-	-	-	-	-
Epileptic Epileptiques	100	60	160	70	38	108	24	20	44	3	1	4	2	1	3	1	-	1
Senile Séniles	400	428	828	80	87	167	155	107	262	160	232	392	5	2	7	-	-	-
Involitional Involution	84	148	232	18	33	51	53	132	185	10	21	31	2	1	3	1	1	2
Other metabolic, etc., dis. Autres mal. métaboliques, etc.	82	177	259	33	37	70	29	87	116	10	13	23	-	-	-	-	-	-
Due to new growth Dues à un néoplasme	6	5	11	2	-	2	5	5	10	1	-	1	-	-	-	-	-	-
Other organic changes of nervous system Autres affections organiques du système nerveux	51	22	73	23	6	29	24	9	33	3	7	10	-	-	-	1	-	1
Psychoneuroses Psychonévroses	91	179	270	37	58	95	51	111	162	3	10	13	-	-	-	-	-	-
Manic depressive Maniaques dépressives	423	616	1,039	200	190	390	189	372	561	26	49	75	3	5	8	5	-	5
Dementia praecox Démence précoce	963	741	1,704	727	354	1,081	206	364	570	19	19	38	5	4	9	6	-	6
Paranoia and paranoid conditions Paranoïa et états paranoïaques	63	103	166	26	43	69	32	58	90	5	2	7	-	-	-	-	-	-
Psychopathic personality Psychopathes constitutionnels	39	12	51	27	4	31	10	7	17	2	-	2	-	1	1	-	-	-
Mental deficiency Arriérés mentaux	102	77	179	82	59	141	19	18	37	1	-	1	-	-	-	-	-	-
Undiagnosed Non diagnostiqués	40	55	95	14	15	29	22	35	57	3	3	6	1	2	3	-	-	-
Without psychoses Sans psychose	761	572	1,333	647	517	1,164	106	48	154	4	5	9	4	2	6	-	-	-
Primary behaviour disorders Troubles essentiels du comportement	27	38	65	19	25	44	7	11	18	1	2	3	-	-	-	-	-	-
T O T A L	3,985	3,606	7,591	2,192	1,598	3,790	1,383	1,577	2,960	361	467	828	34	23	57	15	1	16

Table 36 - Education of first admissions, by psychoses.
 Tableau 36 - Instruction des premières admissions, par psychoses.

Psychoses	Total			Illiterate Illettré			Reads and writes Sachant lire et écrire			Common School Ecole primaire			High School Ecole secondaire			University Université			Not given Inconnue		
	M.	F.	T.	M.	F.	T.	M.	F.	T.	M.	F.	T.	M.	F.	T.	M.	F.	T.	M.	F.	T.
	General paresis Paralysie générale	259	81	340	22	5	27	30	7	37	174	60	234	29	9	38	3	-	3	1	-
Other forms of syphilis Autres formes de syphilis	19	6	25	3	-	3	6	1	7	8	5	13	2	-	2	-	-	-	-	-	-
Epidemic encephalitis Encéphalite épidémique	5	2	7	1	-	1	-	-	-	3	2	5	1	-	1	-	-	-	-	-	-
Other infectious diseases Autres maladies infectieuses	10	25	35	1	1	2	-	2	2	8	15	23	-	7	7	1	-	1	-	-	-
Alcoholic Alcooliques	96	17	113	2	1	3	11	2	13	61	10	71	20	4	24	2	-	2	-	-	-
Due to drugs Toxiques exogènes	20	9	29	2	-	2	-	2	2	9	5	14	6	2	8	3	-	3	-	-	-
Traumatic Traumatiques	16	2	18	2	-	2	2	-	2	9	1	10	2	1	3	1	-	1	-	-	-
Cerebral arteriosclerosis Artériosclérose cérébrale	304	213	517	23	12	35	48	32	80	168	129	297	26	34	60	18	5	23	1	1	2
Other disturbances of circulation Autres affections circulatoires	22	18	40	1	-	1	4	3	7	15	11	26	1	3	4	1	1	2	-	-	-
Epileptic Épileptiques	100	60	160	8	8	16	21	11	32	59	28	87	11	12	23	1	1	2	-	-	-
Senile Séniles	400	428	828	38	43	81	79	75	154	243	245	488	27	60	87	13	5	18	-	-	-
Involuntal Involontaire	24	188	212	4	3	7	9	11	20	61	111	172	9	56	65	1	6	7	-	1	1
Other metabolic, etc., dis. Autres mal. métaboliques, etc.	82	137	219	6	6	12	5	6	11	57	103	160	12	20	32	2	2	4	-	-	-
Due to new growth Dus à un néoplasme	8	5	13	-	-	-	2	2	4	6	3	9	-	-	-	-	-	-	-	-	-
Other organic changes of nervous system Autres affections organiques du système nerveux	51	22	73	4	1	5	7	5	12	34	9	43	4	6	10	2	1	3	-	-	-
Psychoneuroses Psychonévrose	91	179	270	3	1	4	10	14	24	59	105	164	17	54	71	2	5	7	-	-	-
Manic depressive Maniaques dépressives	423	616	1,039	7	15	22	30	35	65	278	373	651	80	170	250	25	23	48	3	-	3
Dementia praecox Démence précoce	963	741	1,704	25	23	48	92	47	139	632	430	1,062	192	203	395	20	37	57	2	1	3
Paranoia and paranoid conditions Paranoïa et états paranoïaques	63	103	166	4	2	6	6	8	14	46	67	113	6	24	30	1	2	3	-	-	-
Psychopathic personality Psychopathes constitutionnels	39	12	51	1	-	1	5	-	5	28	8	36	3	3	6	2	1	3	-	-	-
Mental deficiency Arriérés mentaux	102	77	179	29	12	41	26	23	49	46	41	87	1	-	1	-	1	1	-	-	-
Undiagnosed Non diagnostiquées	40	55	95	-	2	2	8	4	12	22	32	54	8	16	24	1	1	2	1	-	1
Without psychoses Sans psychoses	761	572	1,333	436	324	760	130	144	274	154	81	235	31	22	53	10	1	11	-	-	-
Primary behaviour disorders Troubles essentiels du comportement	27	38	65	3	4	7	4	5	9	13	22	35	7	7	14	-	-	-	-	-	-
TOTAL	3,985	3,606	7,591	625	463	1,088	535	439	974	2,213	1,896	4,109	495	713	1,208	109	92	201	8	3	11

Table 37 - Nativity of first admissions, by provinces.
Tableau 37 - Lieu de naissance des premières admissions, par province.

Province	Total			Canadian born Nés au Canada			British born Nés britanniques			Foreign born Nés à l'étranger			Not given Inconnu		
	M.	F.	T.	M.	F.	T.	M.	F.	T.	M.	F.	T.	M.	F.	T.
Prince Edward Island	35	31	66	33	30	63	-	1	1	2	-	2	-	-	-
Nova Scotia	247	126	373	203	117	320	24	6	30	20	3	23	-	-	-
New Brunswick	197	138	335	183	130	313	5	6	11	9	2	11	-	-	-
Quebec	1,054	1,163	2,217	966	1,054	2,020	32	49	81	54	99	113	2	1	3
Ontario	1,198	1,169	2,367	876	897	1,773	156	159	315	163	112	275	3	1	4
Manitoba	269	243	512	180	166	346	27	31	58	62	46	108	-	-	-
Saskatchewan	306	225	531	203	142	345	29	33	62	74	50	124	-	-	-
Alberta	298	198	496	149	131	280	34	25	59	115	42	157	-	-	-
British Columbia	361	313	674	194	174	368	81	90	171	104	49	153	2	-	2
C A N A D A	3,985	3,606	7,591	2,987	2,841	5,828	388	400	788	603	363	966	7	2	9

Table 38 - Nativity of parents of Canadian born first admissions, by provinces.
Tableau 38 - Lieu de naissance des parents des premières admissions nées au Canada, par province.

Province	Canadian born patients Patients nés au Canada			Nativity of parents - Lieu de naissance des parents														
				Canadian born Nés au Canada			British born Nés britanniques			Foreign born Nés à l'étranger			Mixed Mixte			Not given Inconnu		
	M.	F.	T.	M.	F.	T.	M.	F.	T.	M.	F.	T.	M.	F.	T.	M.	F.	T.
Prince Edward Island	33	30	63	31	28	59	1	-	1	-	-	-	1	2	3	-	-	-
Nova Scotia	203	117	320	177	106	283	3	1	4	8	2	10	15	8	23	-	-	-
New Brunswick	183	130	313	174	121	295	2	3	5	3	-	3	4	6	10	-	-	-
Quebec	966	1,054	2,020	912	983	1,895	15	19	34	14	18	32	25	34	59	-	-	-
Ontario	876	897	1,773	608	586	1,194	93	120	213	48	47	95	127	144	271	-	-	-
Manitoba	180	166	346	65	72	137	28	16	44	59	53	112	28	25	53	-	-	-
Saskatchewan	203	142	345	90	59	143	24	14	38	58	46	104	30	29	59	1	-	1
Alberta	149	131	280	76	47	123	19	17	36	34	47	81	17	20	37	3	-	3
British Columbia	194	174	368	77	73	150	45	38	83	31	25	56	41	38	79	-	-	-
C A N A D A	2,987	2,841	5,828	2,210	2,069	4,279	230	228	458	355	238	493	284	306	594	4	-	4

Table 39 - Time in Canada before admission of British born and foreign born patients, by provinces.
Tableau 39 - Séjour au Canada avant la première admission des patients nés britanniques et nés étrangers, par province.

Province	Total			Under 5 years Moins de 5 ans			5 - 9 years 5 - 9 ans			10 - 14 years 10 - 14 ans			15 years and over 15 ans et plus			Not given Inconnu		
	M.	F.	T.	M.	F.	T.	M.	F.	T.	M.	F.	T.	M.	F.	T.	M.	F.	T.
Prince Edward Island	2	1	3	-	1	1	-	-	-	-	-	-	2	-	2	-	-	-
Nova Scotia	44	9	53	24	2	26	1	1	2	1	-	1	18	6	24	-	-	-
New Brunswick	14	8	22	5	1	6	1	-	1	-	-	-	8	7	15	-	-	-
Quebec	86	108	194	5	11	16	-	3	3	5	7	12	75	87	162	1	-	1
Ontario	319	271	590	25	11	36	14	8	22	16	15	31	254	234	488	10	3	13
Manitoba	89	77	166	2	-	2	1	2	3	6	1	7	80	74	154	-	-	-
Saskatchewan	103	83	186	-	-	-	-	1	1	4	1	5	99	81	180	-	-	-
Alberta	149	67	216	13	-	13	2	1	3	5	4	9	129	61	190	-	1	1
British Columbia	185	139	324	5	4	9	-	3	3	10	4	14	170	128	298	-	-	-
C A N A D A	991	763	1,754	79	30	109	19	19	38	47	32	79	835	678	1,513	11	4	15

Table 40 - Education of first admissions by age groups.
Tableau 40 - Instruction des premières admissions par groupe d'âge.

Age groups Groupe d'âge	Total			Illiterate Illétre			Reads and writes Sachant lire et écrire			Common School Ecole primaire			High School Ecole secondaire			University Université			Not given Inconnue		
	M.	F.	T.	M.	F.	T.	M.	F.	T.	M.	F.	T.	M.	F.	T.	M.	F.	T.	M.	F.	T.
	Under 15 years - Moins de 15 ans	316	245	561	267	202	469	37	38	75	12	5	17	-	-	-	-	-	-	-	-
15-19 years-ans	324	230	554	80	42	122	63	64	127	125	86	211	55	35	90	1	3	4	-	-	-
20-24 " "	402	251	753	38	28	66	37	34	71	252	210	462	69	72	141	6	7	13	-	-	-
25-29 " "	360	333	693	20	26	46	36	20	56	231	183	414	66	95	161	7	9	16	-	-	-
30-34 " "	325	365	690	20	25	45	25	25	50	208	216	424	61	89	150	11	10	21	-	-	-
35-39 " "	332	332	664	24	15	39	42	32	74	207	200	407	48	69	117	11	16	27	-	-	-
40-44 " "	283	240	523	20	18	36	38	26	64	185	130	315	32	61	93	8	7	15	-	-	-
45-49 " "	224	247	471	18	18	36	36	25	61	134	142	276	34	51	85	2	11	13	-	-	-
50-54 " "	241	250	491	22	9	31	25	23	48	159	141	300	25	65	90	10	12	22	-	-	-
55-59 " "	209	198	407	27	19	46	33	20	53	114	113	227	25	40	65	9	6	15	1	-	1
60-64 " "	197	164	361	16	9	25	31	23	54	113	98	211	26	33	59	10	1	11	1	-	1
65-69 " "	194	168	362	20	13	33	23	16	39	124	102	226	16	36	52	10	1	11	1	-	1
70 years and over - 70 ans et plus	532	471	1,003	48	41	89	105	93	198	318	261	579	36	67	103	24	8	32	1	1	2
Not given - Inconnu	46	12	58	5	-	5	4	-	4	31	9	40	2	-	2	-	1	1	4	2	6
TOTAL	3,985	3,606	7,591	625	463	1,088	535	439	974	2,213	1,896	4,109	495	713	1,208	109	92	201	8	3	11

Table 41 - Nativity of first admissions by age groups.
Tableau 41 - Lieu de naissance des premières admissions par groupe d'âge.

Age groups Groupe d'âge	Total			Canadian born Nés au Canada			British born Nés britanniques			Foreign born Nés à l'étranger			Not given Inconnu		
	M.	F.	T.	M.	F.	T.	M.	F.	T.	M.	F.	T.	M.	F.	T.
	Under 15 years - Moins de 15 ans	316	245	561	313	245	558	1	-	1	1	-	1	1	-
15-19 years-ans	324	230	554	310	221	531	7	2	9	7	7	14	-	-	-
20-24 " "	402	351	753	363	328	691	14	5	19	25	18	43	-	-	-
25-29 " "	360	333	693	321	315	636	15	8	23	24	10	34	-	-	-
30-34 " "	325	365	690	269	321	590	16	13	29	40	31	71	-	-	-
35-39 " "	332	332	664	227	252	479	31	26	57	74	54	128	-	-	-
40-44 " "	283	240	523	177	165	342	21	32	53	85	43	128	-	-	-
45-49 " "	224	247	471	131	151	282	23	44	67	69	52	121	1	-	1
50-54 " "	241	250	491	152	173	325	27	40	67	61	37	98	1	-	1
55-59 " "	209	198	407	120	127	247	40	44	84	49	27	76	-	-	-
60-64 " "	197	164	361	126	108	234	37	39	76	23	17	50	1	-	1
65-69 " "	194	168	362	121	115	236	37	37	74	36	16	52	-	-	-
70 years and over - 70 ans et plus	532	471	1,003	330	310	640	116	109	225	84	50	134	2	2	4
Not given - Inconnu	46	12	58	27	10	37	3	1	4	15	1	16	1	-	1
TOTAL	3,985	3,606	7,591	2,987	2,341	5,328	288	400	788	603	263	866	7	2	9

Table 42 - Nativity of parents of Canadian born first admissions by age groups.
 Tableau 42 - Lieu de naissance des parents des premières admissions nées au Canada, par groupe d'âge.

Age groups Groupe d'âge	Canadian born patients Patients nés au Canada		Nativity of parents - Lieu de naissance des parents															
			Canadian born Nés au Canada			British born Nés britanniques			Foreign born Nés à l'étranger			Mixed Mixte			Not given Inconnu			
			M.	F.	T.	M.	F.	T.	M.	F.	T.	M.	F.	T.	M.	F.	T.	
Under 15 years - Moins de 15 ans	313	245	558	233	192	425	16	11	27	20	12	32	44	30	74	-	-	-
15-19 years - ans	310	221	531	221	145	366	14	15	29	39	27	66	36	34	70	-	-	-
20-24 " "	363	328	691	254	209	463	24	22	46	44	54	98	41	43	84	-	-	-
25-29 " "	321	315	636	218	201	419	24	26	50	58	49	107	21	39	60	-	-	-
30-34 " "	269	321	590	144	215	399	21	21	42	41	59	100	23	26	49	-	-	-
35-39 " "	227	252	479	181	213	394	12	12	24	27	16	43	6	11	17	1	-	1
40-44 " "	177	165	342	153	141	294	5	4	9	6	9	15	13	11	24	-	-	-
45-49 " "	131	151	282	104	121	225	7	9	16	7	2	9	13	19	32	-	-	-
50-54 " "	152	173	325	131	138	269	5	13	18	1	3	4	15	19	34	-	-	-
55-59 " "	120	127	247	105	113	218	3	6	9	1	1	2	11	7	18	-	-	-
60-64 " "	126	108	234	87	84	171	16	10	26	1	1	2	22	13	35	-	-	-
65-69 " "	121	115	236	83	82	165	23	17	40	3	1	4	12	15	27	-	-	-
70 years and over - 70 ans et plus	330	310	640	231	205	436	60	62	122	6	4	10	30	39	69	3	-	3
Not given - Inconnu	27	10	37	25	10	35	-	-	-	1	-	1	1	-	1	-	-	-
T O T A L	2,987	2,841	5,828	2,210	2,069	4,279	230	228	458	255	238	493	284	306	594	4	-	4

Table 43 - Time in Canada before admission of British born and foreign born patients by age groups.
 Tableau 43 - Séjour au Canada avant la première admission des patients nés britanniques et nés étrangers par groupe d'âge.

Age groups Groupe d'âge	Total			Under 5 years		5 - 9			10 - 14			15 years and over			Not given			
				Moins de 5 ans			years - ans			years - ans			15 ans et plus			Inconnu		
				M.	F.	T.	M.	F.	T.	M.	F.	T.	M.	F.	T.	M.	F.	T.
Under 15 years - Moins de 15 ans	2	-	2	1	-	1	-	-	1	-	1	-	-	-	-	-	-	-
15-19 years - ans	14	9	23	5	2	7	1	2	3	2	1	3	6	4	10	-	-	-
20-24 " "	39	23	62	13	4	17	4	2	6	5	4	9	16	13	29	1	-	1
25-29 " "	39	18	57	14	4	18	2	-	2	2	2	4	21	12	33	-	-	-
30-34 " "	56	44	100	18	3	21	-	4	4	3	5	8	35	32	67	-	-	-
35-39 " "	105	80	185	3	3	11	3	2	5	12	7	19	81	68	149	1	-	1
40-44 " "	106	75	181	2	1	3	4	1	5	3	8	11	97	64	161	-	1	1
45-49 " "	92	96	188	5	4	9	3	-	3	7	3	10	74	89	163	3	-	3
50-54 " "	88	77	165	2	3	5	1	2	3	2	-	2	82	71	153	1	1	2
55-59 " "	89	71	160	1	-	1	-	2	2	-	1	1	87	68	155	1	-	1
60-64 " "	70	56	126	2	1	3	-	-	-	2	-	2	66	54	120	-	1	1
65-69 " "	73	53	126	-	3	3	-	1	1	2	1	3	70	47	117	1	1	2
70 years and over - 70 ans et plus	200	199	399	-	2	2	1	3	4	4	-	4	193	154	347	2	-	2
Not given - Inconnu	18	2	20	8	-	8	-	-	-	2	-	2	7	2	9	1	-	1
T O T A L	991	763	1,754	79	30	109	19	18	38	47	32	79	835	678	1,513	11	4	15

Table 44 - Counties and census districts from which first admissions were admitted.

Counties and districts Comtés et districts	M.	F.	T.	Counties and districts Comtés et districts	M.	F.	T.	Counties and districts Comtés et districts	M.	F.	T.
PRINCE EDWARD ISLAND				QUEBEC				QUEBEC (Con. - suite)			
Kings	11	3	19	Abitibi	22	12	34	Misissquoi	6	4	10
Prince	6	9	15	Argenteuil	9	6	15	Montcalm	4	1	5
Queens	18	14	32	Arthabaska	10	9	19	Montmagny	5	9	14
NOVA SCOTIA				Bagot	3	4	7	Montmorency	6	4	10
Annapolis	7	2	9	Beauce	20	8	28	Montréal	316	444	760
Antigonish	4	4	8	Beauharnois	13	5	18	Napierville	2	2	4
Cape Breton	33	15	48	Bellechasse	8	4	12	Nicolet	13	12	25
Colchester	9	4	13	Berthier	4	5	9	Papineau	2	5	7
Cumberland	9	10	19	Bonaventure	10	7	17	Pontiac	5	3	8
Digby	5	5	10	Brome	5	2	7	Portneuf	15	14	29
Guyborough	3	5	8	Chambly	5	13	18	Quebec	119	119	238
Halifax	59	26	85	Champlain	12	10	22	Richelieu	13	4	17
Hants	7	4	11	Charlevoix	3	1	4	Richmond	5	4	9
Inverness	8	3	11	Chateauguy	7	3	10	Rimouki	12	8	20
Kings	5	2	7	Chicoutimi	22	23	45	Rivière-de-Loup	9	10	19
Lunenburg	13	14	27	Compton	3	2	5	Roberval	8	7	15
Pictou	11	8	19	Deux Montagnes	5	2	7	Rouville	3	8	11
Queens	3	5	8	Dorchester	8	11	19	Saguenay	3	9	12
Richmond	3	3	6	Drummond	12	6	18	Shefford	3	8	11
Shelburne	3	3	6	Frontenac	5	2	7	Sherbrooke	6	16	22
Victoria	1	1	2	Gaspé	8	6	14	Soulanges	2	6	8
Yarmouth	6	5	11	Gatineau	8	7	15	Stanstead	5	8	13
Outside Province	58	7	65	Hull	11	7	18	St-Hyacinthe	9	8	17
NEW BRUNSWICK				Huntingdon	2	3	5	St-Jean	7	6	13
Albert	2	3	5	Iberville	5	3	8	St-Maurice	35	22	57
Carleton	5	7	12	Jacques Cartier	44	48	92	Témiscouingue	10	5	15
Charlotte	8	5	13	Joliette	12	7	19	Témiscouata	6	4	10
Gloucester	8	16	24	Kamouraska	3	7	10	Terrebonne	15	15	30
Kent	6	2	8	Lebelle	6	6	12	Vaudreuil	5	3	8
Kings	8	10	18	Lac St-Jean	9	8	17	Verchères	5	3	8
Madawaska	4	5	9	Laprairie	2	4	6	Wolfe	3	3	6
Northumberland	9	9	18	L'Assomption	8	7	15	Yamaska	2	2	4
Queens	2	1	3	Leval	4	30	34	Hors de la province	14	39	53
Restigouche	14	6	20	Laviolette	8	11	19	Inconnu	10	8	18
St. John	52	38	90	Lévis	11	11	22	ONTARIO			
Sunbury	4	-	4	L'Islet	8	4	12	Algoma	11	13	24
Victoria	8	4	12	Lothbinière	10	6	16	Erant	12	18	30
Westmoreland	24	17	41	Maskinongé	6	3	9	Bruce	6	8	14
York	18	7	25	Matane	8	8	16	Carleton	40	74	114
Outside Province	2	-	2	Matapédia	4	9	13	Cochrane	30	12	42
Not given	23	8	31	Mégantic	8	10	18	Dufferin	-	1	1

Tableau 44 - Comtés et districts de recensement d'où viennent les patients de première admission.

Counties and districts Comtés et districts	M.	F.	T.	Counties and districts Comtés et districts	M.	F.	T.	Counties and districts Comtés et districts	M.	F.	T.
ONTARIO (Con. - suite)				ONTARIO (Con. - suite)				SASKATCHEWAN (Con. - suite)			
Bruden	2	3	5	Thunder Bay	44	12	56	Division 13	13	17	30
Durham	13	12	25	Victoria	6	4	10	" 14	12	11	23
Egin	12	12	24	Waterloo	21	33	54	" 15	37	24	61
Essex	56	57	113	Welland	24	19	43	" 16	13	17	30
Frontenac	22	27	49	Wellington	24	10	34	" 17	14	11	25
Glengarry	5	3	8	Wentworth	78	68	146	" 18	1	4	5
Greenville	4	5	9	York	309	344	653	Outside Province	13	3	16
Grey	16	11	27	Outside Province	41	8	49	Not given	1	-	1
Haldimand	7	6	13	Not given	4	2	6	ALBERTA			
Haliburton	3	-	3	MANITOBA				Division 1	9	7	16
Halton	8	13	21	Division 1	10	5	15	" 2	19	17	36
Hastings	33	19	52	" 2	6	7	13	" 3	3	4	7
Huron	11	11	22	" 3	2	4	6	" 4	8	1	9
Kenora	4	4	8	" 4	2	5	7	" 5	14	7	21
Kent	31	21	52	" 5	7	8	15	" 6	68	37	105
Leamton	26	11	37	" 6	132	129	261	" 7	9	3	12
Lenark	10	10	20	" 7	8	15	23	" 8	20	16	36
Leeds	7	11	18	" 8	5	11	16	" 9	11	9	20
Lennox & Addington	10	5	15	" 9	12	8	20	" 10	19	9	28
Lincoln	15	19	34	" 10	7	1	8	" 11	48	53	101
Manitoulin	1	1	2	" 11	13	11	24	" 12	2	2	4
Middlesex	38	56	94	" 12	13	10	23	" 13	3	5	8
Muskoka	4	6	10	" 13	15	7	22	" 14	14	9	23
Nipissing	9	13	22	" 14	9	7	16	" 15	9	5	14
Norfolk	14	6	20	" 15	4	2	6	" 16	5	7	12
Northumberland	7	6	13	" 16	13	5	18	" 17	2	3	5
Ontario	33	20	53	Outside Province	7	7	14	Outside Province	26	1	27
Oxford	9	19	28	Not given	4	1	5	Not given	9	3	12
Parry Sound	3	6	9	SASKATCHEWAN				BRITISH COLUMBIA			
Peel	7	9	16	Division 1	8	9	17	Division 1	8	1	9
Perth	12	21	33	" 2	24	13	37	" 2	15	12	27
Peterborough	16	16	32	" 3	9	6	15	" 3	13	15	28
Prescott	4	4	8	" 4	4	1	5	" 4	246	206	452
Prince Edward	6	7	13	" 5	19	10	29	" 5	54	57	111
Rainy River	2	1	3	" 6	37	20	57	" 6	10	12	22
Renfrew	12	23	35	" 7	10	14	24	" 7	4	2	6
Russell	4	4	8	" 8	6	7	13	" 8	15	2	17
Simcoe	21	26	47	" 9	17	9	26	" 9	10	3	13
Storowont	9	11	20	" 10	16	10	26	" 10	3	3	6
Sudbury	24	14	38	" 11	35	24	59	Outside Province	2	-	2
Temiskaming	18	11	29	" 12	17	15	32	Not given	1	-	1

Table 45 - Country of birth of first admissions, by provinces.
Tableau 45 - Pays de naissance des premières admissions, par province.

Countries - Pays	C A N A D A				P.E.I.	N.S.	N.N.	QUE.	ONT.	MAN.	SASK.	ALTA.	B.C.
	M.	F.	T.	%									
Australia - Australie	2	1	3	.04	-	-	-	-	1	1	-	1	-
Austria - Autriche	47	18	65	.86	-	-	-	4	11	18	10	14	8
Belgium - Belgique	7	9	16	.21	-	-	-	3	5	2	3	1	2
C A N A D A	2,987	2,841	5,828	76.78	63	320	313	2,020	1,773	346	345	280	368
China - Chine	36	2	38	.50	-	2	-	5	11	2	3	6	11
Czechoslovakia - Tchécoslovaquie	22	9	31	.41	-	-	1	4	16	1	-	7	4
Denmark - Danemark	13	2	15	.20	-	1	-	-	4	1	1	5	3
England - Angleterre	243	235	478	6.30	-	17	9	40	201	35	39	32	103
Finland - Finlande	38	10	48	.63	-	1	-	1	32	-	-	2	12
France - France	6	9	15	.20	-	1	-	4	2	2	2	1	3
Germany - Allemagne	54	16	70	.92	-	2	3	4	26	3	5	18	9
Greece - Grèce	1	3	4	.05	-	-	-	2	2	-	-	-	-
Holland - Hollande	2	5	7	.09	-	-	-	-	1	2	-	4	-
Hungary - Hongrie	12	11	23	.30	-	-	-	2	11	1	3	5	1
Iceland - Islande	1	-	1	.01	-	-	-	-	-	1	-	-	-
India - Inde	4	1	5	.07	-	-	-	-	3	-	-	1	1
Ireland - Irlande	48	41	89	1.17	-	2	1	11	39	7	5	5	19
Italy - Italie	18	10	28	.37	-	-	1	11	14	-	-	1	1
Japan - Japon	7	3	10	.13	-	-	-	-	-	-	-	-	10
Jugo-Slavia - Yougoslavie	13	2	15	.20	-	1	-	3	8	1	-	-	2
Lithuania - Lituanie	8	-	8	.10	-	-	-	2	5	-	-	-	1
Norway - Norvège	20	10	30	.40	-	6	-	-	2	2	10	4	6
Poland - Pologne	67	63	130	1.71	-	2	-	10	44	26	16	21	11
Roumania - Roumanie	10	5	15	.20	-	-	-	3	8	-	3	-	1
Russia - Russie	57	41	98	1.29	-	-	-	15	15	22	20	14	12
Scotland - Ecosse	71	94	165	2.17	-	4	1	22	53	14	17	17	37
South America - Amérique du Sud	1	-	1	.01	-	1	-	-	-	-	-	-	-
Spain - Espagne	-	1	1	.01	-	-	-	-	1	-	-	-	-
Sweden - Suède	23	9	32	.42	-	-	1	-	3	5	6	5	12
Switzerland - Suisse	3	2	5	.07	-	-	-	-	2	1	-	-	2
Syria - Syrie	2	3	5	.07	-	1	-	2	1	1	-	-	-
Turkey - Turquie	1	-	1	.01	-	-	-	1	-	-	-	-	-
United States - États-Unis	122	110	332	4.37	2	4	4	38	40	17	42	45	40
Other British possessions - Autres possessions britanniques	20	28	48	.63	1	7	-	6	18	1	1	3	11
Other countries - autres pays	12	10	22	.29	-	1	1	3	11	-	-	4	2
Not given - Inconnu	7	2	9	.12	-	-	-	3	4	-	-	-	2
T O T A L	3,985	3,606	7,591	100.00	66	373	335	2,217	2,367	542	531	436	694

Table 46 - Citizenship of first admissions.
Tableau 46 - Nationalité des premières admissions.

Citizenship - Nationalité	M.	F.	T.	%
Canadian by birth - Canadiens de naissance	2,987	2,841	5,828	76.78
British born who have resided in Canada 5 years or more - Nés britanniques domiciliés au Canada 5 ans et plus	357	385	742	9.77
British born who have resided in Canada less than 5 years - Nés britanniques domiciliés au Canada moins de 5 ans	24	12	36	.47
British born (residence not given) - Nés britanniques (séjour au Canada inconnu)	7	3	10	.13
Alien born (naturalized) Nés à l'étranger (naturalisés)	411	274	685	9.02
Alien born who have resided in Canada 5 years or more (not naturalized) - Nés à l'étranger domiciliés au Canada 5 ans ou plus (non naturalisés)	133	70	203	2.67
Alien born who have resided in Canada less than 5 years - Nés à l'étranger domiciliés au Canada moins de 5 ans	55	18	73	.96
Alien born (residence not given) - Nés à l'étranger (séjour au Canada inconnu)	4	1	5	.07
Not given - Inconnu	7	2	9	.12
T O T A L	3,985	3,606	7,591	100.00

Table 47 - Racial origin of first admissions, by provinces.
Tableau 47 - Origine raciale des premières admissions, par province.

Origins - Origines	CANADA				P.E.I.	N.S.	N.B.	QUE.	ONT.	MAN.	SASK.	ALTA.	B.C.
	M.	F.	T.	%									
Austrian n.o.s. - Autrichienne n.o.s.	55	36	91	1.20	-	-	-	4	10	26	12	25	14
Belgian - Belge	9	10	19	.25	-	-	-	2	5	3	4	2	3
Chinese - Chinoise	37	4	41	.54	-	2	-	3	10	2	4	7	13
Czecho-Slovakian - Tchèque	24	18	42	.55	-	-	1	2	14	6	4	6	5
Danish - Danoise	20	6	26	.34	-	1	-	-	5	3	4	7	6
Dutch - Hollandaise	34	33	67	.88	-	-	3	4	29	4	20	5	2
English - Anglaise	1,068	1,052	2,120	27.93	25	62	144	183	1,083	122	113	133	255
Finnish - Finlandaise	50	18	68	.90	-	1	-	1	39	1	4	3	19
French - Française	1,115	1,099	2,214	29.17	6	43	101	1,738	212	32	33	30	19
German - Allemande	156	107	263	3.46	-	38	3	10	94	18	43	40	17
Greek - Grecque	7	6	13	.17	-	3	-	3	4	-	-	2	1
Hebrew - Juive	55	62	117	1.54	-	4	1	58	41	9	2	2	-
Hungarian - Hongroise	23	13	36	.47	-	1	-	2	11	2	11	6	3
Icelandic - Islandaise	8	4	12	.16	-	-	-	-	1	7	2	1	1
Indian - Indienne	32	26	58	.76	-	2	1	7	24	3	24	11	6
Irish - Irlandaise	363	351	716	9.43	10	33	37	42	308	50	54	51	81
Italian - Italienne	39	20	59	.78	-	3	1	17	32	-	-	2	4
Japanese - Japonaise	7	6	13	.17	-	-	-	-	1	-	-	-	12
Jugo-Slavian - Yugoslave	12	5	17	.22	-	2	-	3	9	-	-	-	3
Negro - Nègre	11	7	18	.24	-	3	2	-	6	1	3	3	-
Norwegian - Norvégienne	33	41	74	.97	-	7	2	-	5	7	28	12	13
Polish - Polonaise	100	89	189	2.49	-	5	1	7	48	60	24	26	18
Roumanian - Roumaine	10	9	19	.25	-	-	-	-	8	1	9	-	1
Russian - Russe	62	40	102	1.34	-	-	-	2	18	21	17	16	28
Scotch - Ecosaise	484	422	906	11.94	25	160	33	66	282	69	69	64	138
Swedish - Suédoise	40	28	68	.90	-	-	2	-	8	8	19	12	19
Syrian - Syrienne	1	6	7	.09	-	1	-	2	1	1	2	-	-
Turkish - Turque	2	-	2	.03	-	-	-	1	1	-	-	-	-
Ukrainian - Ukrainienne	85	60	145	1.91	-	-	-	5	31	52	30	25	2
Other specific races - Autres not given - Inconnus	29	24	53	.70	-	2	1	5	28	1	2	4	10
	12	4	16	.21	-	-	2	-	6	2	4	1	1
TOTAL	3,985	3,606	7,591	100.00	66	373	335	2,217	2,367	512	531	496	694

Table 48 - Religion of first admissions, by provinces.
Tableau 48 - Religion des premières admissions, par province.

Religions	CANADA				P.E.I.	N.S.	N.B.	QUE.	ONT.	MAN.	SASK.	ALTA.	B.C.
	M.	F.	T.	%									
Armenian - Arménien	7	4	11	.14	-	1	1	1	1	-	2	3	2
Anglican - Anglicane	562	543	1,105	14.62	4	71	72	100	481	58	57	62	205
Baptist - Baptiste	128	107	235	3.10	1	40	39	6	102	8	7	13	19
Christian Science - Scientistes chrétiens	3	18	21	.28	-	-	-	2	16	1	-	1	1
Congregationalist - Congrèga- tionnaliste	1	1	2	.03	-	-	-	-	2	-	-	-	-
Doukhor - Doukhor	1	-	1	.01	-	-	-	-	-	-	1	-	-
Eastern religions - Religions orientales	26	5	31	.41	-	-	-	-	7	2	1	4	17
Greek Catholic - Grecque catholique	90	58	148	1.95	-	1	-	-	18	62	29	28	10
Greek Orthodox - Grecque orthodoxe	48	44	92	1.21	-	3	-	8	23	12	22	15	9
Hebrew - Hébraïque	61	72	133	1.75	-	5	1	58	47	15	2	2	3
Lutheran - Luthérienne	209	120	329	4.23	-	17	4	5	104	25	62	43	69
Mennonite - Mennonite	21	24	45	.59	-	-	-	-	14	12	14	4	1
Methodist - Méthodiste	33	27	60	.79	1	-	6	5	16	1	11	5	15
No religion - Sans religion	27	4	31	.41	-	1	-	-	3	2	16	4	5
Presbyterian - Presbytérienne	271	252	523	6.89	14	19	14	34	232	32	44	34	100
Protestant - Protestant	228	226	454	5.98	8	36	8	59	135	81	58	60	9
Roman Catholic - Catholique romain	1,677	1,547	3,224	42.47	32	130	136	1,377	572	108	118	123	108
Salvation Army - Armée du salut	11	12	23	.30	1	1	-	1	12	1	-	5	2
United Church of Canada - Eglise unite du Canada	496	482	978	12.88	5	46	25	57	529	80	67	65	104
Various sects - Sectes diverses not given - Inconnus	68	49	117	1.54	-	1	4	-	48	9	19	21	15
	17	6	23	.30	-	1	5	4	5	3	1	4	-
TOTAL	3,985	3,606	7,591	100.00	66	373	335	2,217	2,367	512	531	496	694

Table 49 - Previous occupation of first admissions, by province.
 Tableau 49 - Occupation antérieure des premières admissions, par province.

Occupations	C A N A D A				P.E.I.	N.S.	N.B.	QUE.	ONT.	MAN.	SASK.	ALTA.	B.C.
	M.	F.	T.	%									
Agriculture	615	10	625	8.23	11	14	19	132	156	56	122	68	47
Commercial - Commerce	191	133	324	4.27	2	10	15	87	128	24	12	17	29
Financial - Finance	26	2	28	.37	-	-	3	8	13	1	2	-	1
Fishing and trapping - Pêche et piégeage	36	1	37	.49	2	5	1	6	2	2	2	5	12
Logging - Exploitation forestière	49	-	49	.65	-	1	3	9	13	1	-	-	22
Manufacturing - Industrie manufacturière	73	77	150	1.98	-	1	1	43	77	4	3	2	19
Mining - Exploitation minière	74	-	74	.97	-	8	-	6	26	1	-	15	18
Transportation and communication - Transportation et communication	163	6	169	2.23	1	30	12	17	42	13	15	15	24
Civil service and public administration - Service civil et administration publique	242	45	287	3.78	3	75	20	39	80	18	6	29	17
Personal service - Service personnel	66	1,777	1,843	24.28	10	70	69	483	643	170	126	120	153
Professional - Professions libérales	109	144	253	3.33	2	10	6	102	65	14	13	16	25
Domestic service - Service domestique	34	269	303	3.99	17	20	18	66	92	26	18	23	23
Expert workers - Artisans	387	26	413	5.44	1	13	11	125	144	25	17	24	53
Labourers - Journaliers	750	5	755	9.95	8	38	56	197	282	54	47	55	58
Retired - Rentiers	215	55	270	3.56	4	9	-	51	100	19	26	13	48
No occupation - Sans occupation	909	1,052	1,961	25.83	4	65	81	876	495	84	121	90	145
Not given - Inconnue	46	4	50	.66	1	4	20	10	9	-	2	4	-
T O T A L	3,985	3,606	7,591	100.00	66	373	335	2,417	2,767	512	331	496	594

Table 50 - Commitment of first admissions, by province.
 Tableau 50 - Mode d'internement des premières admissions, par province.

Province	Total			Certificate Certificat			Voluntary Volontaire			Warrant Mandat		
	M.	F.	T.	M.	F.	T.	M.	F.	T.	M.	F.	T.
Prince Edward Island	35	31	66	32	30	62	2	1	3	1	-	1
Nova Scotia	247	126	373	230	121	351	15	5	20	2	-	2
New Brunswick	197	138	335	195	138	333	1	-	1	1	-	1
Quebec	1,054	1,163	2,217	994	1,116	2,110	15	10	25	45	37	82
Ontario	1,198	1,169	2,367	837	986	1,823	112	69	181	249	114	363
Manitoba	269	243	512	242	224	466	19	12	31	8	7	15
Saskatchewan	306	225	531	182	175	357	8	6	14	116	44	160
Alberta	298	198	496	63	63	126	67	51	118	168	84	252
British Columbia	381	313	694	374	309	683	3	3	6	4	1	5
T O T A L	3,985	3,606	7,591	3,149	3,168	6,317	442	132	574	504	282	786

Table 51 - Environment of first admissions, by province.
 Tableau 51 - Environnement des premières admissions, par province.

Province	Total			Urban Urbain			Rural			Not given Inconnu		
	M.	F.	T.	M.	F.	T.	M.	F.	T.	M.	F.	T.
Prince Edward Island	35	31	66	13	8	21	22	23	45	-	-	-
Nova Scotia	247	126	373	163	72	235	84	54	138	-	-	-
New Brunswick	197	138	335	62	42	104	127	93	220	8	3	11
Quebec	1,054	1,163	2,217	677	859	1,536	372	299	671	5	5	10
Ontario	1,198	1,169	2,367	907	904	1,811	282	265	547	9	-	9
Manitoba	269	243	512	143	139	282	126	104	230	-	-	-
Saskatchewan	306	225	531	97	64	161	208	161	369	1	-	1
Alberta	298	198	496	131	101	232	166	97	263	1	-	1
British Columbia	381	313	694	259	224	483	122	89	211	-	-	-
C A N A D A	3,985	3,606	7,591	3,037	2,911	5,948	1,509	1,181	2,690	34	8	42

Table 52 - Economic condition of first admissions, by provinces.
Tableau 52 - Situation économique des premières admissions, par province.

Province	Total			Dependent À charge			Marginal Moyens modestes			Comfortable À l'aise			Not given Inconnue		
	M.	F.	T.	M.	F.	T.	M.	F.	T.	M.	F.	T.	M.	F.	T.
Prince Edward Island	35	31	66	2	3	5	32	24	56	1	4	5	-	-	-
Nova Scotia	247	126	373	58	28	86	148	77	225	41	21	62	-	-	-
New Brunswick	197	138	335	72	56	128	96	71	167	27	9	36	2	2	4
Quebec	1,054	1,163	2,217	357	393	750	622	687	1,309	75	83	158	-	-	-
Ontario	1,198	1,169	2,367	241	233	474	736	638	1,374	216	298	514	5	-	5
Manitoba	269	243	512	43	52	95	189	142	331	37	49	86	-	-	-
Saskatchewan	306	225	531	131	87	218	174	138	312	1	-	1	-	-	-
Alberta	298	198	496	63	137	200	230	60	290	5	1	6	-	-	-
British Columbia	381	313	694	77	79	156	289	234	523	15	-	15	-	-	-
C A N A D A	3,945	3,606	7,551	1,044	1,068	2,112	2,516	2,071	4,587	412	465	877	7	2	9

Table 53 - Use of alcohol of first admissions, by provinces.
Tableau 53 - Usage d'alcool des premières admissions, par province.

Province	Total			Abstinent Aucun			Temperate Tempérant			Intemperate Intempérant			Not given Inconnu		
	M.	F.	T.	M.	F.	T.	M.	F.	T.	M.	F.	T.	M.	F.	T.
Prince Edward Island	35	31	66	11	26	37	12	3	15	12	2	14	-	-	-
Nova Scotia	247	126	373	150	122	272	71	3	74	26	1	27	-	-	-
New Brunswick	197	138	335	146	133	279	28	2	30	16	-	16	7	3	10
Quebec	1,054	1,163	2,217	737	1,081	1,818	228	58	286	89	24	113	-	-	-
Ontario	1,198	1,169	2,367	598	958	1,556	458	175	633	133	36	169	9	-	9
Manitoba	269	243	512	133	175	308	119	63	182	17	5	22	-	-	-
Saskatchewan	306	225	531	202	193	395	94	29	123	10	3	13	-	-	-
Alberta	298	198	496	42	56	98	223	135	358	33	7	40	-	-	-
British Columbia	381	313	694	228	284	512	112	23	135	41	6	47	-	-	-
C A N A D A	3,945	3,606	7,551	2,247	3,028	5,275	1,315	491	1,806	777	84	461	16	3	19

Table 54 - Marital condition of first admissions, by provinces.
Tableau 54 - État conjugal des premières admissions, par province.

Province	Total			Single Célibataires			Married Mariés			Widowed Veufs			Divorced Divorcés			Not given Inconnu		
	M.	F.	T.	M.	F.	T.	M.	F.	T.	M.	F.	T.	M.	F.	T.	M.	F.	T.
Prince Edward Island	35	31	66	15	16	31	18	10	28	2	5	7	-	-	-	-	-	-
Nova Scotia	247	126	373	147	53	200	89	59	148	10	13	23	1	1	2	-	-	-
New Brunswick	197	138	335	107	61	168	68	67	135	14	9	23	3	-	3	5	1	6
Quebec	1,054	1,163	2,217	629	601	1,230	334	421	755	89	141	230	2	-	2	-	-	-
Ontario	1,198	1,169	2,367	584	453	1,037	456	520	976	137	186	323	11	10	21	10	-	10
Manitoba	269	243	512	163	76	239	90	144	234	15	19	34	1	4	5	-	-	-
Saskatchewan	306	225	531	180	89	269	87	104	191	34	30	64	5	2	7	-	-	-
Alberta	298	198	496	157	74	231	116	104	220	20	17	37	5	3	8	-	-	-
British Columbia	381	313	694	210	115	325	125	148	273	40	47	87	6	3	9	-	-	-
C A N A D A	3,945	3,606	7,551	2,210	1,528	3,738	1,381	1,577	2,958	281	407	688	30	23	53	15	1	16

Table 55 - Education of first admissions, by provinces.
Tableau 55 - Instruction des premières admissions, par province.

Province	Total			Illiterate Illétré			Reads and writes Sachant lire et écrire			Common School Ecole primaire			High School Ecole secondaire			University Université			Not given Inconnu			
	M.	F.	T.	M.	F.	T.	M.	F.	T.	M.	F.	T.	M.	F.	T.	M.	F.	T.	M.	F.	T.	
Prince Edward Island	35	31	66	1	-	1	13	15	28	21	16	37	-	-	-	-	-	-	-	-	-	-
Nova Scotia	247	126	373	11	6	19	9	1	10	201	95	296	22	16	38	4	6	10	-	-	-	
New Brunswick	197	138	335	31	23	54	30	19	49	110	70	180	23	23	46	3	1	4	-	2	2	
Quebec	1,054	1,163	2,217	247	197	444	111	123	240	556	649	1,205	108	173	281	31	15	46	1	-	1	
Ontario	1,198	1,169	2,367	153	109	262	122	140	262	695	590	1,285	183	297	480	38	32	70	7	1	8	
Manitoba	269	243	512	48	19	67	63	40	103	113	118	231	38	56	94	7	10	17	-	-	-	
Saskatchewan	306	225	531	47	44	91	120	64	184	115	73	188	19	34	53	5	10	15	-	-	-	
Alberta	298	198	496	31	24	55	32	11	43	183	114	297	45	49	94	7	-	7	-	-	-	
British Columbia	381	313	694	56	39	95	35	20	55	219	171	390	57	65	122	114	16	32	-	-	-	
C A N A D A	3,985	3,606	7,591	625	463	1,088	535	439	974	2,223	1,896	4,109	495	713	1,208	109	92	201	8	3	11	

Table 56 - Commitment of readmissions, by provinces.
Tableau 56 - Mode d'internement des réadmissions, par province.

Province	Total			Certificate Certificat			Voluntary Volontaire			Warrant Mandat		
	M.	F.	T.	M.	F.	T.	M.	F.	T.	M.	F.	T.
Prince Edward Island	24	22	46	18	16	34	5	6	11	1	-	1
Nova Scotia	39	43	82	37	43	80	1	-	1	1	-	1
New Brunswick	44	35	79	43	35	78	1	-	1	-	-	-
Quebec	198	249	447	167	230	417	3	7	10	8	12	20
Ontario	448	414	862	201	303	504	166	80	246	81	31	112
Manitoba	91	113	204	80	102	182	11	9	20	-	2	2
Saskatchewan	109	85	194	36	38	74	3	2	5	70	45	115
Alberta	79	83	162	12	21	33	12	19	31	55	43	98
British Columbia	64	81	145	56	73	129	7	7	14	1	1	2
C A N A D A	1,096	1,125	2,221	679	860	1,539	339	183	522	237	121	358

Table 57 - Conjugal condition of readmissions, by provinces.
Tableau 57 - Etat conjugal des réadmissions, par province.

Province	Total			Single Célibataires			Married Mariés			Widowed Veufs			Divorced Divorcés			Not given Inconnu		
	M.	F.	T.	M.	F.	T.	M.	F.	T.	M.	F.	T.	M.	F.	T.	M.	F.	T.
Prince Edward Island	24	22	46	8	6	14	11	10	21	5	6	11	-	-	-	-	-	-
Nova Scotia	39	43	82	23	12	35	14	27	41	1	3	4	1	1	2	-	-	-
New Brunswick	44	35	79	19	16	35	20	16	36	2	3	5	2	-	2	1	-	1
Quebec	198	249	447	124	98	222	61	131	192	13	17	30	-	3	3	-	-	-
Ontario	448	414	862	258	158	416	170	210	380	18	42	60	2	4	6	-	-	-
Manitoba	91	113	204	53	42	95	35	65	100	3	5	8	-	1	1	-	-	-
Saskatchewan	109	85	194	75	28	103	26	51	77	8	5	13	-	1	1	-	-	-
Alberta	79	83	162	40	24	64	38	52	90	-	5	5	1	2	3	-	-	-
British Columbia	64	81	145	35	22	57	23	52	75	4	4	8	2	3	5	-	-	-
C A N A D A	1,096	1,125	2,221	635	406	1,041	398	614	1,012	54	90	144	8	15	23	1	-	1

Table 58 - Psychoses of readmissions, by provinces.
 Tableau 58 - Psychoses des réadmissions, par province.

Psychoses	CANADA				P.E.I.	N.S.	N.B.	QUE.	ONT.	MAN.	SASK.	ALTA.	B.C.
	M.	F.	T.	%									
General paresis Paralyse générale	26	12	38	1.7	-	3	3	11	14	-	1	2	4
Other forms of syphilis Autres formes de syphilis	4	1	5	.2	-	-	-	1	-	1	-	3	-
Epidemic encephalitis Encéphalite épidémique	4	2	6	.3	-	-	-	-	3	-	3	-	-
Other infectious diseases Autres maladies infectieuses	3	3	6	.3	-	-	1	5	-	-	-	-	-
Alcoholic Alcooliques	22	9	31	1.4	-	1	5	4	12	-	1	4	4
Due to drugs Toxiques étrangères	3	2	5	.2	-	-	-	1	4	-	-	-	-
Traumatic Traumatiques	4	-	4	.2	1	-	-	-	1	-	1	1	-
Cerebral arteriosclerosis Artériosclérose cérébrale	37	19	56	2.5	-	1	-	8	21	5	14	3	4
Other disturbances of circulation Autres affections circulatoires	1	5	6	.3	1	1	-	2	1	1	-	-	-
Epileptic Epileptiques	34	24	58	2.6	1	-	1	6	19	7	10	8	6
Senile Séniles	17	30	47	2.1	-	1	5	16	8	4	7	3	3
Involitional Involution	16	45	61	2.7	-	3	6	5	27	6	4	2	3
Other metabolic, etc., dis. Autres mal. métaboliques, etc.	6	21	27	1.2	-	-	1	16	4	1	1	-	4
Due to new growth Dues à un néoplasme	-	1	1	.1	-	-	-	-	1	-	-	-	-
Other organic changes of nervous system Autres affections organiques du système nerveux	5	6	11	.5	-	-	2	5	1	1	-	2	-
Psychoneuroses Psychonévroses	18	49	67	3.0	3	-	2	11	26	9	8	3	5
Maniac depressive Maniaques dépressives	272	416	688	31.0	16	28	17	202	263	44	40	42	36
Dementia praecox Démence précoce	429	320	749	33.7	2	30	30	65	342	90	65	61	64
Paranoia and paranoid conditions Paranoïa et états paranoïaques	12	17	29	1.3	1	-	-	11	5	11	-	-	1
Psychopathic personality Psychopathes constitutionnels	9	10	19	.9	3	1	-	4	3	6	-	-	2
Mental deficiency Arriérés mentaux	30	39	69	3.1	3	4	1	18	24	6	5	3	5
Undiagnosed Non diagnostiquées	2	12	14	.6	-	-	-	7	4	-	2	1	-
Without psychoses Sans psychose	135	78	213	9.6	14	4	5	46	75	9	32	24	4
Primary behaviour disorders Troubles essentiels du comportement	7	4	11	.5	1	-	-	3	4	3	-	-	-
TOTAL	1,096	1,425	2,521	100.0	48	92	79	427	562	204	194	167	145

Table 59 - Age of readmissions, by psychoses.

Psychoses	Total			Under 15 years			15 - 19			20 - 24			25 - 29			30 - 34		
	M.	F.	T.	Moins de 15 ans			years - ans			years - ans			years - ans			years - ans		
				M.	F.	T.	M.	F.	T.	M.	F.	T.	M.	F.	T.	M.	F.	T.
General paresis Paralysie générale	26	12	38	-	-	-	-	-	-	1	1	2	-	-	-	3	-	3
Other forms of syphilis Autres formes de syphilis	4	1	5	-	-	-	-	-	-	1	-	1	-	-	-	-	-	-
Epidemic encephalitis Encéphalite épidémique	4	2	6	-	-	-	-	-	-	-	-	-	-	-	-	-	1	1
Other infectious diseases Autres maladies infectieuses	3	3	6	-	-	-	-	1	1	1	1	2	-	-	-	1	1	2
Alcoholic Alcooliques	22	9	31	-	-	-	-	-	-	-	-	-	1	-	1	2	2	4
Due to drugs Toxiques exogènes	3	2	5	-	-	-	-	-	-	-	-	-	-	-	-	-	-	-
Traumatic Traumatiques	4	-	4	-	-	-	-	-	-	-	-	-	-	-	-	-	-	-
Cerebral arteriosclerosis Artériosclérose cérébrale	37	19	56	-	-	-	-	-	-	-	-	-	-	-	-	-	-	-
Other disturbances of circulation Autres affections circulatoires	1	5	6	-	-	-	-	-	-	-	-	-	-	-	-	-	-	-
Epileptic Épileptiques	34	24	58	-	1	1	3	1	4	4	4	8	7	1	8	4	2	6
Senile Séniles	17	30	47	-	-	-	-	-	-	-	-	-	-	-	-	-	-	-
Involuntional Involution	16	45	61	-	-	-	-	-	-	-	-	-	-	-	-	-	1	1
Other metabolic, etc., dis. Autres mal. métaboliques, etc.	6	21	27	-	-	-	-	-	-	-	2	2	-	2	2	1	3	4
Due to new growth Dues à un néoplasme	-	1	1	-	-	-	-	-	-	-	-	-	-	-	-	-	-	-
Other organic changes of nervous system Autres affections organiques du système nerveux	5	6	11	-	-	-	-	-	-	-	-	-	1	-	1	-	1	1
Psychoneuroses Psychonévroses	18	49	67	-	-	-	-	-	-	-	5	5	2	9	11	3	3	6
Manic depressive Maniaques dépressives	272	416	688	-	-	-	4	6	10	8	16	24	18	34	52	17	31	48
Dementia praecox Démence précoce	429	320	749	-	-	-	7	14	21	70	42	111	75	46	121	78	62	140
Paranoia and paranoid conditions Paranoïa et états paranoïaques	12	17	29	-	-	-	-	-	-	-	-	-	-	2	2	-	1	1
Psychopathic personality Psychopathies constitutionnelles	9	10	19	-	-	-	1	-	1	1	1	2	-	3	3	1	3	4
Mental deficiency Arriérés mentaux	30	39	69	-	-	-	1	3	4	6	4	10	5	4	9	-	3	3
Undiagnosed Non diagnostiquées	2	12	14	-	-	-	-	1	1	-	2	2	-	-	-	1	1	2
Without psychoses Sans psychose	135	78	213	12	9	21	23	11	34	18	10	28	14	10	24	11	11	22
Primary behaviour disorders Troubles essentiels du comportement	7	4	11	-	-	-	-	2	2	2	1	3	1	-	1	2	-	2
TOTAL	1,096	1,125	2,221	12	10	22	39	39	78	112	88	200	124	111	235	124	126	250

Tableau 59 - Age des réadmissions, par psychoses.

35 - 39			40 - 44			45 - 49			50 - 54			55 - 59			60 - 64			65 - 69			70 years and over 70 ans et plus			Not given Inconnu		
years - ans			years - ans			years - ans			years - ans			years - ans			years - ans			years - ans			years - ans			years - ans		
M.	F.	T.	M.	F.	T.	M.	F.	T.	M.	F.	T.	M.	F.	T.	M.	F.	T.	M.	F.	T.	M.	F.	T.	M.	F.	T.
4	2	6	4	3	7	4	2	6	3	-	3	7	4	11	-	-	-	-	-	-	-	-	-	-	-	-
-	-	-	-	-	-	1	-	1	-	-	-	-	1	1	1	-	1	1	1	-	-	-	-	-	-	-
3	1	4	1	-	1	-	-	-	-	-	-	-	-	-	-	-	-	-	-	-	-	-	-	-	-	-
-	-	-	-	-	-	-	-	-	1	-	1	-	-	-	-	-	-	-	-	-	-	-	-	-	-	-
1	1	2	6	1	7	4	1	5	2	1	3	5	2	7	1	1	2	-	-	-	-	-	-	-	-	-
1	1	2	-	-	-	-	-	-	1	-	1	1	1	2	-	-	-	-	-	-	-	-	-	-	-	-
-	-	-	1	-	1	1	-	1	1	-	1	-	-	1	-	1	-	-	-	-	-	-	-	-	-	-
-	-	-	-	-	-	-	1	1	1	-	1	2	-	2	6	2	8	19	8	21	15	8	23	-	-	-
-	-	-	-	-	-	-	-	-	-	3	3	-	1	1	1	1	2	-	-	-	-	-	-	-	-	-
7	3	10	1	4	5	1	3	4	-	2	2	2	1	3	1	2	3	2	-	2	-	-	2	-	-	-
-	-	-	-	-	-	-	-	-	-	-	-	-	2	2	4	4	8	1	6	7	12	18	30	-	-	-
-	2	2	1	1	2	1	9	10	2	12	14	6	7	13	3	6	9	3	5	8	-	2	2	-	-	-
-	4	4	1	2	3	-	3	3	1	-	1	1	1	2	-	4	4	2	-	2	-	-	-	-	-	-
-	-	-	-	-	-	-	1	1	-	-	-	-	-	-	-	-	-	-	-	-	-	-	-	-	-	-
1	-	1	1	-	1	-	2	2	1	-	1	-	1	1	-	-	-	-	1	1	1	-	1	-	1	1
1	6	7	2	3	5	2	4	6	3	6	9	1	3	4	2	5	7	1	3	4	1	2	3	-	-	-
24	55	79	44	72	116	25	41	66	27	48	75	34	41	75	23	30	53	31	23	54	16	18	34	1	1	2
49	39	88	33	36	69	36	31	67	32	25	57	16	12	28	24	7	31	4	4	8	3	-	3	2	3	5
1	-	1	2	2	4	3	1	4	1	4	5	2	2	4	1	2	3	2	3	5	-	-	-	-	-	-
3	-	3	-	2	2	2	1	3	-	-	-	-	-	-	-	-	-	1	-	1	-	-	-	-	-	-
6	10	16	3	5	8	2	3	5	5	3	8	-	4	4	1	-	1	-	-	-	1	-	1	-	-	-
-	3	3	-	2	2	-	2	2	-	-	-	-	1	1	-	-	-	1	-	1	-	-	-	-	-	-
9	6	15	13	6	19	11	2	13	8	5	13	11	1	12	2	3	5	3	2	5	-	2	2	-	-	-
-	-	-	-	-	-	2	-	2	-	-	-	-	1	1	-	-	-	-	-	-	-	-	-	-	-	-
110	133	243	113	139	252	95	107	202	89	109	198	88	86	174	71	67	138	65	55	120	51	50	101	3	5	8

Table 60 - Average age of readmissions, by psychoses.
Tableau 60 - Âge moyen des réadmissions, par psychoses.

Psychoses	Readmissions Réadmissions			Average age - years Âge moyen - ans		
	M.	F.	T.	M.	F.	T.
General paresis Paralysie générale	26	12	38	47.7	45.4	46.9
Other forms of syphilis Autres formes de syphilis	4	1	5	50.8	58.0	52.2
Epidemic encephalitis Encéphalite épidémique	4	2	6	38.0	33.5	36.5
Other infectious diseases Autres maladies infectieuses	3	3	6	35.7	24.0	29.8
Alcoholic Alcooliques	22	9	31	46.0	45.0	45.7
Due to drugs Toxiques exogènes	3	2	5	48.7	48.5	48.6
Traumatic Traumatiques	4	-	4	50.8	-	50.8
Cerebral arteriosclerosis Artériosclérose cérébrale	37	19	56	66.1	66.9	66.9
Other disturbances of circulation Autres affections circulatoires	1	5	6	68.0	53.0	60.3
Epileptic Épileptiques	34	24	58	39.5	38.0	37.7
Senile Séniles	17	30	47	74.0	70.0	72.7
Involuntal Involutions	16	45	61	57.6	54.6	56.1
Other metabolic, etc. diseases Autres maladies métaboliques, etc.	6	21	27	52.5	41.7	44.2
Due to new growth Dues à un néoplasme	-	1	1	-	48.0	48.0
Other organic changes of nervous system Autres affections organiques du système nerveux	5	6	11	55.0	50.3	52.4
Psychoneuroses Psychonévrose	18	49	67	46.9	48.3	46.3
Manic depressive Maniaques dépressives	272	416	688	48.8	45.6	46.9
Dementia praecox Démence précoce	429	320	749	36.4	36.1	36.3
Paranoia and paranoid conditions Paranoïa et états paranoïaques	12	17	29	58.0	50.0	51.2
Psychopathic personality Psychopâthes constitutionnels	9	18	19	34.5	33.3	33.7
Mental deficiency Arriérés mentaux	30	39	69	31.0	30.4	30.3
Undiagnosed Non diagnostiquées	2	12	14	49.5	36.3	38.1
Without psychoses Sans psychoses	135	78	213	32.7	31.9	31.4
Primary behaviour disorders Troubles essentiels du comportement	7	4	11	38.0	38.8	38.4
T O T A L	1,096	1,125	2,221	43.1	44.0	43.4

Table 61 - Psychoses of discharged patients, by provinces.
 Tableau 61 - Psychoses des patients sortis, par province.

Psychoses	C A N A D A				P.E.I.	N.S.	N.B.	QUE.	ONT.	MAN.	SASK.	ALTA.	B.C.
	M.	F.	T.	%									
General paresis Paralyse générale	127	56	185	3.0	2	20	13	57	67	7	6	4	9
Other forms of syphilis Autres formes de syphilis	13	1	14	.2	-	-	1	5	2	1	1	4	-
Epidemic encephalitis Encéphalite épidémique	4	6	10	.2	-	-	-	-	4	1	3	-	-
Other infectious diseases Autres maladies infectieuses	12	28	40	.6	-	-	1	27	9	2	-	-	1
Alcoholic Alcooliques	86	26	112	1.8	3	8	13	34	31	2	-	7	14
Due to drugs Toxiques exogènes	14	15	29	.5	-	1	-	10	10	2	4	-	2
Traumatic Traumatiques	14	1	15	.2	1	-	-	2	6	1	3	2	-
Cerebral arteriosclerosis Artériosclérose cérébrale	83	59	142	2.3	2	2	-	21	51	15	22	13	16
Other disturbances of circulation Autres affections circulatoires	5	16	21	.3	1	2	2	12	2	1	-	1	-
Epileptic Épileptiques	74	62	136	2.2	4	4	7	37	32	14	17	14	7
Senile Séniles	101	92	193	3.2	8	4	13	36	32	13	15	12	60
Involuntary Involutions	38	197	235	4.7	4	13	28	58	130	15	15	8	14
Other metabolic, etc., dis. Autres mal. métaboliques, etc.	40	122	162	2.7	-	1	2	112	30	3	1	2	11
Due to new growth Dues à un néoplasme	1	-	1	.02	-	-	-	-	-	1	-	-	-
Other organic changes of nervous system Autres affections organiques du système nerveux	21	12	33	.5	-	-	2	22	4	3	-	1	1
Psychoneuroses Psychonévroses	107	212	319	5.2	8	7	14	105	112	35	18	7	13
Manic depressive Maniaques dépressives	569	869	1,438	23.5	15	32	32	429	509	126	89	70	86
Dementia praecox Démence précoce	900	712	1,612	26.4	8	83	109	160	577	173	142	160	200
Paranoia and paranoid conditions Paranoïa et états paranoïaques	66	80	146	2.4	-	2	-	84	29	21	2	9	1
Psychopathic personality Psychopathies constitutionnelles	53	19	72	1.2	4	9	2	24	20	6	1	1	5
Mental deficiency Mentales mentaux	85	64	149	2.4	8	6	-	58	39	11	13	3	11
Undiagnosed Non diagnostiquées	36	37	73	1.2	1	4	-	33	23	5	6	3	-
Without psychoses Sans psychoses	517	345	862	14.1	30	14	14	224	300	25	84	144	27
Minority behaviour disorders Troubles essentiels du comportement	29	28	57	.9	3	1	5	12	21	5	1	1	8
T O T A L	3,049	3,061	6,110	100.0	102	263	258	1,562	2,040	483	445	460	486

Table 62 - Condition of patients on discharge, by psychoses.
 Tableau 62 - Etat des patients à leur sortie, par psychoses.

Psychoses	Total			Recovered			Improved			Unimproved			Without psychoses and unclassified		
				Guéri			Amélioré			Non amélioré			Sans psychoses et non classifié		
	M.	F.	T.	M.	F.	T.	M.	F.	T.	M.	F.	T.	M.	F.	T.
General paresis Paralyse générale	127	58	185	17	5	22	93	49	142	17	4	21	-	-	-
Other forms of syphilis Autres formes de syphilis	13	1	14	1	-	1	8	1	9	4	-	4	-	-	-
Epidemic encephalitis Encéphalite épidémique	4	6	10	-	-	-	4	4	8	-	2	2	-	-	-
Other infectious diseases Autres maladies infectieuses	12	26	40	6	18	24	6	7	13	-	3	3	-	-	-
Alcoholic Alcooliques	86	26	112	51	14	65	30	11	41	5	1	6	-	-	-
Due to drugs Toxiques exogènes	14	15	29	9	9	18	5	5	10	-	1	1	-	-	-
Traumatic Traumatiques	14	1	15	2	1	3	12	-	12	-	-	-	-	-	-
Cerebral arteriosclerosis Artériosclérose cérébrale	83	59	142	9	4	13	55	36	91	19	19	38	-	-	-
Other disturbances of circulation Autres affections circulatoires	5	16	21	2	3	5	3	11	14	-	2	2	-	-	-
Epileptic Épileptiques	74	62	136	14	9	23	41	38	79	19	15	34	-	-	-
Senile Séniles	101	92	193	2	4	6	38	42	80	61	46	107	-	-	-
Involitional Involution	88	197	285	45	90	135	33	87	120	10	19	29	-	1	1
Other metabolic, etc., dis. Autres mal. métaboliques, etc.	40	122	162	16	64	80	22	50	72	2	8	10	-	-	-
Due to new growth Dues à un néoplasme	1	-	1	-	-	-	1	-	1	-	-	-	-	-	-
Other organic changes of nervous system Autres affections organiques du système nerveux	21	12	33	-	6	6	11	5	16	10	1	11	-	-	-
Psychoneuroses Psychonévrose	107	212	319	38	95	133	59	99	158	10	18	28	-	-	-
Manic depressive Maniaques dépressives	569	869	1,438	330	507	837	210	343	553	29	19	48	-	-	-
Dementia praecox Démence précoce	900	712	1,612	160	177	337	597	453	1,050	143	82	225	-	-	-
Paranoia and paranoid conditions Paranoïa et états paranoïaques	68	80	148	12	11	23	49	57	106	7	12	19	-	-	-
Psychopathic personality Psychopathes constitutionnels	53	19	72	19	5	24	30	12	42	4	2	6	-	-	-
Mental deficiency Arriérés mentaux	85	64	149	20	13	33	45	35	80	20	16	36	-	-	-
Undiagnosed Non diagnostiqués	38	37	75	15	11	26	17	19	36	6	7	13	-	-	-
Without psychoses Sans psychoses	517	345	862	52	28	80	217	143	360	201	89	290	47	85	132
Primary behaviour disorders Troubles essentiels du comportement	29	28	57	7	11	18	4	6	10	4	-	4	14	11	25
TOTAL	3,049	3,062	6,110	827	1,085	1,912	1,590	1,513	3,103	571	366	937	61	97	158

Table 63 - Percentage of recovery of discharged patients, by psychoses.
 Tableau 63 - Pourcentage d'amélioration de l'état des patients sortis, par psychoses.

Psychoses	Total			Recovered Guéri			Improved Amélioré			Unimproved Non amélioré			Without psychoses and unclassified Sans psychoses et non classifié		
	M.	F.	T.	M.	F.	T.	M.	F.	T.	M.	F.	T.	M.	F.	T.
General paresis Paralysie générale	127	58	185	13.4	8.6	11.9	73.2	84.5	76.8	13.4	6.9	11.4	-	-	-
Other forms of syphilis Autres formes de syphilis	13	1	41	7.7	-	7.1	61.5	100.0	64.3	30.8	-	28.6	-	-	-
Epidemic encephalitis Encéphalite épidémique	4	6	10	-	-	-	100.0	66.7	80.0	-	33.3	20.0	-	-	-
Other infectious diseases Autres maladies infectieuses	12	28	40	50.0	64.3	60.0	50.0	25.0	32.5	-	10.7	7.5	-	-	-
Alcoholic Alcooliques	86	26	112	59.3	53.8	58.0	34.9	42.3	36.6	5.8	3.8	5.4	-	-	-
Due to drugs Toxiques exogènes	14	15	29	64.3	60.0	62.1	39.7	33.3	34.5	-	6.7	3.4	-	-	-
Traumatic Traumatiques	14	1	15	14.3	100.0	20.0	85.7	-	80.0	-	-	-	-	-	-
Cerebral arteriosclerosis Artériosclérose cérébrale	83	59	142	10.8	6.8	9.2	66.3	61.0	64.1	22.9	32.2	26.8	-	-	-
Other disturbances of circulation Autres affections circulatoires	5	16	21	40.0	18.8	23.8	60.0	68.8	66.7	-	12.5	9.5	-	-	-
Epileptic Épileptiques	74	62	136	18.9	14.5	16.9	55.4	61.3	58.1	25.7	24.2	25.0	-	-	-
Senile Séniles	101	92	193	2.0	4.3	3.1	37.6	45.7	41.5	60.4	50.0	55.4	-	-	-
Involitional Involution	88	197	285	51.1	45.7	47.4	37.5	44.2	42.1	11.4	9.6	10.2	-	0.5	0.4
Other metabolic, etc., dis. Autres mal. métaboliques, etc.	40	122	162	40.0	52.5	49.4	55.0	41.0	44.4	5.0	6.5	6.2	-	-	-
Due to new growth Dues à un néoplasme	1	-	1	-	-	-	100.0	-	100.0	-	-	-	-	-	-
Other organic changes of nervous system Autres affections organiques du système nerveux	21	12	33	-	50.0	18.2	52.4	41.6	48.5	47.6	8.3	33.3	-	-	-
Psychoneuroses Psychonévrose	107	212	319	35.5	44.8	41.7	55.1	46.7	49.5	9.3	8.5	8.8	-	-	-
Manic depressive Maniaques dépressives	569	869	1,438	58.0	58.3	58.2	36.9	39.5	38.5	5.1	2.2	3.3	-	-	-
Dementia praecox Démence précoce	900	712	1,612	17.8	24.9	20.9	66.3	63.6	65.1	15.9	11.5	14.0	-	-	-
Paranoia and paranoid conditions Paranoïa et états paranoïaques	68	80	148	17.6	13.8	15.5	72.1	71.3	71.6	10.3	15.0	12.8	-	-	-
Psychopathic personality Psychopathies constitutionnelles	53	19	72	35.8	26.3	33.3	56.6	63.2	58.3	7.5	10.5	8.3	-	-	-
Mental deficiency Arriérés mentaux	85	64	149	23.5	20.3	22.1	52.9	54.7	53.7	23.5	25.0	24.2	-	-	-
Undiagnosed Non diagnostiqué as	38	37	75	39.5	29.7	34.7	44.7	51.4	48.0	15.8	18.9	17.3	-	-	-
Without psychoses Sans psychoses	517	345	862	10.1	8.1	9.3	42.0	41.4	41.8	38.9	25.8	33.0	9.1	24.6	15.3
Primary behaviour disorders Troubles essentiels du comportement	29	28	57	24.1	39.3	31.6	13.8	21.4	17.5	13.8	-	7.0	48.3	39.3	43.9
† O T A L	3,049	3,061	6,110	27.1	36.4	31.3	52.1	49.4	50.8	18.7	12.0	15.3	2.0	3.2	2.6

Table 64 - Duration of last hospital residence of patients discharged as recovered, by psychoses.
 Tableau 64 - Durée du dernier séjour à l'hôpital des patients sortis comme guéris, par psychoses.

Psychoses	Total			Less than 6 months			6 - 12			1 - 2			2 - 5			5 years and over		
				Moins de 6 mois			mois - mois			years - ans			years - ans			5 ans et plus		
	M.	F.	T.	M.	F.	T.	M.	F.	T.	M.	F.	T.	M.	F.	T.	M.	F.	T.
General paresis Paralysie générale	17	5	22	9	2	11	1	1	2	4	2	6	3	-	3	-	-	-
Other forms of syphilis Autres formes de syphilis	1	-	1	1	-	1	-	-	-	-	-	-	-	-	-	-	-	-
Epidemic encephalitis Encéphalite épidémique	-	-	-	-	-	-	-	-	-	-	-	-	-	-	-	-	-	-
Other infectious diseases Autres maladies infectieuses	6	18	24	5	17	22	-	-	-	1	1	2	-	-	-	-	-	-
Alcoholic Alcooliques	51	14	65	43	14	57	2	-	2	3	-	3	2	-	2	1	-	1
Due to drugs Toxiques exogènes	9	9	18	9	7	16	-	1	1	-	-	-	-	-	-	-	1	1
Traumatic Traumatiques	2	1	3	2	1	3	-	-	-	-	-	-	-	-	-	-	-	-
Cerebral arteriosclerosis Artériosclérose cérébrale	9	4	13	5	2	7	-	-	-	2	1	3	1	-	1	-	1	2
Other disturbances of circulation Autres affections circulatoires	2	3	5	1	3	4	-	-	-	-	-	-	1	-	1	-	-	-
Epileptic Épileptiques	14	9	23	9	4	13	3	-	3	1	1	2	-	1	1	1	3	4
Senile Séniles	2	4	6	2	3	5	-	1	1	-	-	-	-	-	-	-	-	-
Involuntal Involutions	45	90	135	35	61	96	6	15	21	2	8	10	2	5	7	-	1	1
Other metabolic, etc., dis. Autres mal. métaboliques, etc.	16	64	80	13	53	71	1	5	6	1	1	2	1	-	1	-	-	-
Due to new growth Dues à un néoplasme	-	-	-	-	-	-	-	-	-	-	-	-	-	-	-	-	-	-
Other organic changes of nervous system Autres affections organiques du système nerveux	-	6	6	-	3	3	-	1	1	-	-	-	-	1	1	-	1	1
Psychoneuroses Psychonévrose	38	95	133	34	84	118	2	6	8	1	4	5	1	-	1	-	1	1
Manic depressive Maniaques dépressives	330	507	837	232	397	629	52	64	116	28	27	55	14	12	26	1	7	11
Dementia praecox Démence précoce	160	177	337	109	128	237	30	33	63	13	7	20	4	3	7	4	6	10
Paranoia and paranoid conditions Paranoïa et états paranoïaques	12	11	23	7	7	14	3	1	4	2	2	4	-	1	1	-	-	-
Psychopathic personality Psychopathies constitutionnelles	19	5	24	11	3	14	2	2	4	2	-	2	3	-	3	1	-	1
Mental deficiency Arriérés mentaux	20	13	33	12	10	22	3	-	3	3	2	5	1	-	1	1	1	2
Undiagnosed Non diagnostiquées	15	21	26	11	8	19	3	3	6	-	-	-	1	-	1	-	-	-
Without psychoses Sans psychose	52	28	80	36	16	52	4	1	5	7	5	12	3	3	6	3	3	6
Primary behaviour disorders Troubles essentiels du comportement	7	11	18	6	10	16	-	1	1	1	-	1	-	-	-	-	-	-
TOTAL	827	1,085	1,912	592	838	1,430	112	135	247	71	61	132	37	26	63	15	25	40

Table 65 - Duration of last hospital residence of patients discharged as improved, by psychoses.
 Tableau 65 - Durée du dernier séjour à l'hôpital des patients sortis comme améliorés, par psychoses.

Psychoses	Total			Less than 6 months			6 - 12			1 - 2			2 - 5			5 years and over		
				Moins de 6 mois			months - mois			years - ans			years - ans			5 ans et plus		
	M.	F.	T.	M.	F.	T.	M.	F.	T.	M.	F.	T.	M.	F.	T.	M.	F.	T.
General paresis Paralyse générale	93	49	142	43	36	79	27	6	33	6	3	9	11	1	12	6	3	9
Other forms of syphilis Autres formes de syphilis	8	1	9	4	-	4	2	-	2	2	-	2	-	-	-	-	1	1
Epidemic encephalitis Encephalite épidémique	4	4	8	2	1	3	1	1	2	-	1	1	1	1	2	-	-	-
Other infectious diseases Autres maladies infectieuses	6	7	13	5	6	11	1	1	2	-	-	-	-	-	-	-	-	-
Alcoholic Alcooliques	30	11	41	23	8	31	3	2	5	1	-	1	2	1	3	1	-	1
Due to drugs Toxiques exogènes	5	5	10	4	3	7	-	1	1	-	-	-	1	-	1	-	1	1
Traumatic Traumatiques	12	-	12	6	-	6	1	-	1	2	-	2	3	-	3	-	-	-
Cerebral arteriosclerosis Artériosclérose cérébrale	55	36	91	37	22	59	9	7	16	2	7	9	6	-	6	1	-	1
Other disturbances of circulation Autres affections circulatoires	3	11	14	3	7	10	-	2	2	-	-	-	-	2	2	-	-	-
Epileptic Épileptiques	41	38	79	27	21	48	3	5	8	6	7	13	4	3	7	1	2	3
Senile Séniles	38	42	80	26	27	53	6	7	13	2	2	4	3	2	5	1	4	5
Involitional Involution	33	87	120	14	55	69	7	12	19	3	6	9	6	11	17	3	3	6
Other metabolic, etc., diseases Autres maie métaboliques, etc.	22	50	72	16	38	54	4	6	10	1	3	4	-	2	2	1	1	2
Due to new growth Dues à un néoplasme	1	-	1	1	-	1	-	-	-	-	-	-	-	-	-	-	-	-
Other organic changes of nervous system Autres affections organiques du système nerveux	11	5	16	7	3	10	2	1	3	-	1	1	1	-	1	1	-	1
Psychoneuroses Psychonévrose	59	99	158	52	83	135	3	8	11	-	6	6	2	1	3	2	1	3
Manic depressive Maniaques dépressives	210	343	553	132	231	363	45	55	100	15	22	37	11	20	31	7	15	22
Dementia praecox Démence précoce	597	453	1,050	351	240	591	111	103	214	50	47	97	38	32	70	47	31	78
Paranoia and paranoid conditions Paranoïa et états paranoïaques	49	57	106	24	35	59	9	9	18	7	5	12	3	3	6	6	5	11
Psychopathic personality Psychopathes constitutionnels	30	12	42	21	10	31	4	1	5	1	-	1	1	1	2	3	-	3
Mental deficiency Arriérés mentaux	45	35	80	25	16	41	7	10	17	3	5	8	3	3	6	7	1	8
Undiagnosed Non diagnostiqués	17	19	36	11	12	23	3	-	3	2	2	4	1	3	4	-	2	2
Without psychoses Sans psychoses	217	143	360	73	40	113	23	19	42	36	19	55	42	32	74	43	33	76
Primary behaviour disorders Troubles essentiels du comportement	4	6	10	3	5	8	1	1	2	-	-	-	-	-	-	-	-	-
TOTAL	4,590	1,513	3,103	2,110	899	1,809	1,272	257	1,529	133	136	275	139	118	257	130	103	233

Table 66 - Duration of last hospital residence of patients discharged as unimproved, by psychoses.
 Tableau 66 - Durée du dernier séjour à l'hôpital des patients sortis comme non améliorés, par psychoses.

Psychoses	Total			Less than 6 months			6 - 12			1 - 2			2 - 5			5 years and over		
	M.	F.	T.	Moins de 6 mois			months - mois			years - ans			years - ans			5 ans et plus		
				M.	F.	T.	M.	F.	T.	M.	F.	T.	M.	F.	T.	M.	F.	T.
General paresis Paralyse générale	17	4	21	11	4	15	2	-	2	3	-	3	-	-	-	1	-	1
Other forms of syphilis Autres formes de syphilis	4	-	4	3	-	3	-	-	-	-	-	-	1	-	1	-	-	-
Epidemic encephalitis Encéphalite épidémique	-	2	2	-	1	1	-	-	-	-	-	-	-	1	1	-	-	-
Other infectious diseases Autres maladies infectieuses	-	3	3	-	3	3	-	-	-	-	-	-	-	-	-	-	-	-
Alcoholic Alcooliques	5	1	6	4	-	4	1	-	1	-	-	-	1	1	-	-	-	
Due to drugs Toxiques exogènes	-	1	1	-	1	1	-	-	-	-	-	-	-	-	-	-	-	-
Traumatic Traumatiques	-	-	-	-	-	-	-	-	-	-	-	-	-	-	-	-	-	-
Cerebral arteriosclerosis Artériosclérose cérébrale	19	19	38	13	14	27	3	2	5	1	-	1	1	2	3	1	1	2
Other disturbances of circulation Autres affections circulatoires	-	2	2	-	1	1	-	-	-	-	-	-	-	1	1	-	-	-
Epileptic Épileptiques	19	15	34	11	8	19	4	5	9	1	1	2	2	1	3	1	-	1
Senile Séniles	61	46	107	52	42	94	5	1	6	3	1	4	1	2	3	-	-	-
Involuntional Involutions	10	19	29	7	11	18	1	3	4	1	2	3	1	3	4	-	-	-
Other metabolic, etc., dis. Autres mal. métaboliques, etc.	2	8	10	2	5	7	-	1	1	-	1	1	-	1	1	-	-	-
Due to new growth Dues à un néoplasme	-	-	-	-	-	-	-	-	-	-	-	-	-	-	-	-	-	-
Other organic changes of nervous system Autres affections organiques du système nerveux	10	1	11	9	1	10	-	-	-	1	-	1	-	-	-	-	-	-
Psychoneuroses Psychonévrose	10	18	28	8	17	25	1	-	1	1	1	2	-	-	-	-	-	-
Manic depressive Maniaques dépressives	29	19	48	18	11	29	3	3	6	4	2	6	1	3	4	3	-	3
Dementia praecox Démence précoce	143	82	225	75	50	125	20	14	34	16	5	21	12	5	17	20	8	28
Paranoia and paranoid conditions Paranoïa et états paranoïaques	7	12	19	2	7	9	2	-	2	-	2	2	3	2	5	-	1	1
Psychopathic personality Psychopathes constitutionnels	4	2	6	3	2	5	-	-	-	-	-	-	1	-	1	-	-	-
Mental deficiency Arriérés mentaux	20	16	36	8	5	13	4	4	8	-	5	5	4	-	4	4	2	6
Undiagnosed Non diagnostiquées	6	7	13	4	7	11	1	-	1	-	-	-	1	-	1	-	-	-
Without psychoses Sans psychose	201	89	290	129	36	165	22	11	33	19	7	26	12	16	28	19	19	38
Primary behaviour disorders Troubles essentiels du comportement	4	-	4	3	-	3	-	-	-	1	-	1	-	-	-	-	-	-
T O T A L	571	366	937	362	226	588	69	44	113	51	27	78	40	38	78	49	31	80

Table 67 - Duration of last hospital residence of patients discharged without psychoses and unclassified, by psychosis.
 Tableau 67 - Durées du dernier séjour à l'hôpital des patients sortis comme sans psychoses et non classifiés, par psychoses.

Psychoses	Total			Less than 6 months			6 - 12			1 - 2			2 - 5			5 years and over		
				Moins de 6 mois			months - mois			years - ans			years - ans			5 ans et plus		
	M.	F.	T.	M.	F.	T.	M.	F.	T.	M.	F.	T.	M.	F.	T.	M.	F.	T.
General paresis Paralysie générale	-	-	-	-	-	-	-	-	-	-	-	-	-	-	-	-	-	-
Other forms of syphilis Autres formes de syphilis	-	-	-	-	-	-	-	-	-	-	-	-	-	-	-	-	-	-
Epidemic encephalitis Encéphalite épidémique	-	-	-	-	-	-	-	-	-	-	-	-	-	-	-	-	-	-
Other infectious diseases Autres maladies infectieuses	-	-	-	-	-	-	-	-	-	-	-	-	-	-	-	-	-	-
Alcoholic Alcooliques	-	-	-	-	-	-	-	-	-	-	-	-	-	-	-	-	-	-
Due to drugs Toxiques exogènes	-	-	-	-	-	-	-	-	-	-	-	-	-	-	-	-	-	-
Traumatic Traumatiques	-	-	-	-	-	-	-	-	-	-	-	-	-	-	-	-	-	-
Cerebral arteriosclerosis Artériosclérose cérébrale	-	-	-	-	-	-	-	-	-	-	-	-	-	-	-	-	-	-
Other disturbances of circulation Autres affections circulatoires	-	-	-	-	-	-	-	-	-	-	-	-	-	-	-	-	-	-
Epileptic Épileptiques	-	-	-	-	-	-	-	-	-	-	-	-	-	-	-	-	-	-
Senile Véniles	-	-	-	-	-	-	-	-	-	-	-	-	-	-	-	-	-	-
Involuntal Involutions	-	1	1	-	-	-	-	1	1	-	-	-	-	-	-	-	-	-
Other metabolic, etc. dis. Autres mal. métaboliques, etc.	-	-	-	-	-	-	-	-	-	-	-	-	-	-	-	-	-	-
Due to new growth Caes à un néoplasme	-	-	-	-	-	-	-	-	-	-	-	-	-	-	-	-	-	-
Other organic changes of nervous system Autres affections organiques du système nerveux	-	-	-	-	-	-	-	-	-	-	-	-	-	-	-	-	-	-
Psychoneuroses Psychonévroses	-	-	-	-	-	-	-	-	-	-	-	-	-	-	-	-	-	-
Manic depressive Maniques dépressives	-	-	-	-	-	-	-	-	-	-	-	-	-	-	-	-	-	-
Senectia praecox Vénece précoce	-	-	-	-	-	-	-	-	-	-	-	-	-	-	-	-	-	-
Paranoia and paranoid conditions Paranoïe et états paranoïaques	-	-	-	-	-	-	-	-	-	-	-	-	-	-	-	-	-	-
Psychopathic personality Psychopathes constitutionnels	-	-	-	-	-	-	-	-	-	-	-	-	-	-	-	-	-	-
Mental deficiency Vériétés mentales	-	-	-	-	-	-	-	-	-	-	-	-	-	-	-	-	-	-
Undiagnosed Non diagnostiquées	-	-	-	-	-	-	-	-	-	-	-	-	-	-	-	-	-	-
Without psychoses Sans psychoses	47	85	132	33	25	58	5	9	14	5	22	27	1	18	19	3	11	14
Primary behaviour disorders troubles essentiels du comportement	14	11	25	14	8	22	-	3	3	-	-	-	-	-	-	-	-	-
TOTAL	61	97	158	47	33	80	5	12	18	5	42	47	1	18	19	3	11	14

Table 68 - Duration of last hospital residence of discharged patients, by psychoses.

Psychoses	Total			Less than one month Moins d'un mois			1 - 4 months - mois			4 - 8 months - mois		
	M.	F.	T.	M.	F.	T.	M.	F.	T.	M.	F.	T.
	General paresis Paralyse générale	127	58	185	9	2	11	35	24	59	34	22
Other forms of syphilis Autres formes de syphilis	13	1	14	-	-	-	7	-	7	3	-	3
Epidemic encephalitis Encephalite épidémique	4	6	10	2	1	3	-	1	1	1	-	1
Other infectious diseases Autres maladies infectieuses	12	28	40	1	3	4	5	15	20	4	9	13
Alcoholic Alcooliques	86	26	112	27	4	31	38	13	51	7	6	13
Due to drugs Toxiques étrangères	14	15	29	1	7	8	11	3	14	1	1	2
Traumatic Traumatiques	14	1	15	3	-	3	5	1	6	-	-	-
Cerebral arteriosclerosis Artériosclérose cérébrale	83	59	142	18	9	27	30	23	53	12	11	23
Other disturbances of circulation Autres affections circulatoires	5	16	21	1	-	1	2	9	11	1	3	4
Epileptic Épileptiques	74	62	136	14	13	27	29	17	46	7	8	15
Senile Séniles	101	92	193	44	31	75	24	32	56	20	13	33
Involucional Involutions	88	197	285	2	16	18	40	88	128	20	34	54
Other metabolic, etc. dis. Autres mal. métaboliques, etc.	40	122	162	3	8	11	20	69	89	10	28	38
Due to new growth Dues à un néoplasme	1	-	1	1	-	1	-	-	-	-	-	-
Other organic changes of nervous system Autres affections organiques du système nerveux	21	12	33	8	-	8	8	6	14	1	-	1
Psychoneuroses Psychonévroses	107	212	319	26	42	68	58	118	176	9	15	24
Manic depressive Maniaques dépressives	569	869	1,438	48	75	123	266	456	722	119	167	286
Dementia praecox Démence précoce	900	712	1,612	60	52	112	344	255	599	202	143	408
Paranoia and paranoid conditions Paranoïa et états paranoïaques	68	86	148	8	13	21	21	28	49	7	9	16
Psychopathic personality Psychopathes constitutionnels	53	19	72	6	2	8	23	11	34	8	3	11
Mental deficiency Arriérés mentaux	85	64	149	7	7	14	31	12	43	15	16	31
Undiagnosed Non diagnostiquées	38	37	75	6	8	14	16	15	31	8	4	12
Without psychoses Sans psychoses	517	345	862	101	41	142	139	60	199	49	26	75
Primary behaviour disorders Troubles essentiels du comportement	29	28	57	7	11	18	18	12	30	2	-	2
TOTAL	3,049	3,061	6,110	407	345	748	1,370	1,368	2,438	547	589	1,136

Tableau 62 - Durée du dernier séjour à l'hôpital des patients sortis, par psychose.

6 - 12 months - mois			1 - 2 years - and			2 - 3 years - ans			3 - 5 years - ans			5 - 10 years - ans			10 years and over 10 ans et plus		
M.	F.	T.	M.	F.	T.	M.	F.	T.	M.	F.	T.	M.	F.	T.	M.	F.	T.
15	1	16	13	5	18	7	-	7	7	1	8	4	2	6	3	1	4
-	-	-	2	-	2	-	0	-	1	-	1	-	1	1	-	-	-
-	1	1	-	1	1	1	1	2	-	1	1	-	-	-	-	-	-
1	-	1	1	1	2	-	-	-	-	-	-	-	-	-	-	-	-
4	1	5	4	-	4	1	1	2	3	1	4	1	-	1	1	-	1
-	2	2	-	-	-	-	-	-	1	-	1	-	1	1	-	1	1
1	-	1	2	-	2	1	-	1	2	-	2	-	-	-	-	-	-
7	4	11	5	8	13	5	1	6	3	1	4	3	2	5	-	-	-
-	1	1	-	-	-	1	1	2	-	2	2	-	-	-	-	-	-
7	5	12	8	9	17	3	2	5	3	3	6	2	3	5	1	2	3
3	5	8	5	3	8	3	1	4	1	3	4	-	3	3	1	1	2
8	20	28	6	16	22	3	9	12	6	10	16	1	3	4	2	1	3
3	8	11	2	5	7	-	1	1	1	2	3	-	1	1	1	-	1
-	-	-	-	-	-	-	-	-	-	-	-	-	-	-	-	-	-
1	-	1	1	1	2	1	-	1	-	1	1	1	1	2	-	-	-
7	5	12	2	11	13	1	-	1	2	1	3	-	1	1	2	1	3
49	68	112	47	51	98	20	16	36	6	19	25	10	13	23	4	9	13
83	68	151	79	59	138	23	24	47	31	16	47	40	23	63	31	22	53
11	9	20	9	9	18	2	4	6	4	2	6	5	3	8	1	3	4
4	2	6	3	-	3	3	-	3	2	1	3	3	-	3	1	-	1
6	10	16	6	12	18	3	-	3	5	3	8	7	1	8	5	3	8
3	3	6	2	2	4	2	2	4	1	1	2	-	2	2	-	-	-
36	30	66	67	53	120	26	28	54	32	41	73	44	47	91	23	19	42
-	5	5	2	-	2	-	-	-	-	-	-	-	-	-	-	-	-
249	243	492	266	246	512	106	91	197	111	109	220	121	107	228	76	63	139

Table 69 - Age of discharged patients, by psychoses.

Psychoses	Total			Under 15 years			15 - 19			20 - 24			25 - 29			30 - 34		
				Moins de 15 ans			years - ans			years - ans			years - ans			years - ans		
	M.	F.	T.	M.	F.	T.	M.	F.	T.	M.	F.	T.	M.	F.	T.	M.	F.	T.
General paresis Paralysie générale	127	58	185	-	-	-	-	1	1	1	2	3	6	-	6	7	8	15
Other forms of syphilis Autres formes de syphilis	13	1	14	-	-	-	-	-	-	1	-	1	-	-	-	4	-	4
Epidemic encephalitis Encéphalite épidémique	4	6	10	-	-	-	-	-	-	-	-	-	-	-	-	1	-	1
Other infectious diseases Autres maladies infectieuses	12	28	40	-	-	-	2	4	6	1	4	5	-	7	7	2	1	3
Alcoholic Alcooliques	86	26	112	-	-	-	1	-	1	4	1	5	8	-	8	10	5	15
Due to drugs Toxiques exogènes	14	15	29	-	-	-	-	-	-	1	1	2	1	3	4	1	-	1
Traumatic Traumatiques	14	1	15	-	-	-	-	-	-	2	-	2	3	-	3	-	-	-
Cerebral arteriosclerosis Artériosclérose cérébrale	83	59	142	-	-	-	-	-	-	-	-	-	-	-	-	-	-	-
Other disturbances of circulation Autres affections circulatoires	5	16	21	-	-	-	-	-	-	-	-	-	-	-	-	-	-	-
Epileptic Épileptiques	74	62	136	4	2	6	3	2	5	15	17	32	9	14	23	5	5	10
Senile Séniles	101	92	193	-	-	-	-	-	-	-	-	-	-	-	-	-	-	-
Involitional Involutions	88	197	285	-	-	-	-	-	-	-	-	-	-	-	-	-	-	-
Other metabolic, etc., dis. Autres mal. métaboliques, etc.	40	122	162	-	1	1	4	3	7	2	12	20	2	19	21	7	12	19
Due to new growth Dus à un néoplasme	1	-	1	-	-	-	-	-	-	-	-	-	-	-	-	-	-	-
Other organic changes of nervous system Autres affections organiques du système nerveux	21	12	33	1	-	1	1	2	3	2	-	2	-	1	1	3	-	3
Psychoneuroses Psychonévrose	107	212	319	-	1	1	8	-	19	11	18	29	17	35	52	13	32	45
Manic depressive Maniaques dépressives	569	869	1,438	-	-	-	23	26	49	56	65	121	47	94	141	52	109	161
Dementia praecox Démence précoce	900	712	1,612	1	1	2	80	57	137	183	131	314	193	108	301	143	145	288
Paranoia and paranoid conditions Paranoïa et états paranoïaques	68	80	148	-	-	-	-	-	-	-	-	-	2	3	5	1	-	7
Psychopathic personality Psychopathies constitutionnelles	53	19	72	1	-	1	6	3	9	13	6	19	7	5	12	8	3	11
Mental deficiency Arriérés mentaux	85	64	149	-	1	1	12	6	18	19	12	31	15	12	27	18	10	28
Undiagnosed Non diagnostiquées	38	37	75	-	-	-	2	2	4	7	4	11	6	5	11	1	6	10
Without psychoses Sans psychoses	517	345	862	70	24	94	112	80	192	81	98	179	53	49	102	40	17	57
Primary behaviour disorders Troubles essentiels du comportement	29	28	57	2	-	2	5	5	10	6	5	11	3	6	9	1	1	2
TOTAL	3,029	3,061	6,110	79	30	109	259	200	459	405	542	947	372	501	973	221	341	562

Tableau 69 - Age des patients à leur sortie, par psychose.

35 - 39 years - ans			40 - 44 years - ans			45 - 49 years - ans			50 - 54 years - ans			55 - 59 years - ans			60 - 64 years - ans			65 - 69 years - ans			70 years and over 70 ans et plus			Not given Inconnu		
M.	F.	T.	M.	F.	T.	M.	F.	T.	M.	F.	T.	M.	F.	T.	M.	F.	T.	M.	F.	T.	M.	F.	T.	M.	F.	T.
21	19	40	29	8	37	21	4	25	15	6	21	17	4	21	4	5	9	3	1	4	2	-	2	1	-	1
1	-	1	1	-	1	2	-	2	-	-	-	3	1	4	-	-	-	1	-	1	-	-	-	-	-	-
4	4	8	-	-	-	-	1	1	-	-	-	-	-	-	-	-	-	-	-	-	-	-	-	-	-	-
1	6	7	2	1	3	1	-	1	1	4	5	-	-	-	-	-	-	1	1	2	1	-	1	-	-	-
10	2	12	17	4	21	13	6	19	6	2	8	8	4	12	5	1	6	-	1	1	4	-	4	-	-	-
2	1	3	1	2	3	2	3	5	3	-	3	-	1	1	2	2	4	-	1	1	1	1	2	-	-	-
1	-	1	1	-	1	3	-	3	2	-	2	1	-	1	1	1	2	-	-	-	-	-	-	-	-	-
-	-	-	-	-	-	1	1	2	5	2	7	8	6	14	22	15	37	25	14	39	22	21	43	-	-	-
-	2	2	-	2	2	-	1	1	2	2	4	-	1	1	-	4	4	2	2	4	1	2	3	-	-	-
11	6	17	5	4	9	4	4	8	8	1	9	3	3	6	2	-	2	2	1	3	-	-	-	-	-	-
-	-	-	-	-	-	-	1	1	1	-	1	-	2	2	6	6	12	7	17	24	86	66	152	1	-	1
2	2	4	5	18	23	11	37	48	16	50	66	21	52	73	19	26	45	11	9	20	3	2	5	-	1	1
3	17	20	5	18	23	2	14	16	3	6	9	6	5	11	1	5	6	5	4	9	2	-	2	-	-	-
-	-	-	1	-	1	-	-	-	-	-	-	-	-	-	-	-	-	-	-	-	-	-	-	-	-	-
5	2	7	2	1	3	2	-	2	3	3	6	1	1	2	-	1	1	-	-	-	2	1	3	-	-	-
8	31	39	14	18	32	6	16	22	14	23	37	7	14	21	5	8	13	2	4	6	1	3	4	1	-	1
53	98	151	52	112	164	56	99	155	72	87	159	54	80	134	48	58	106	31	24	55	22	17	39	3	-	3
106	114	220	73	48	121	30	32	62	35	30	65	22	19	41	14	9	29	9	6	15	6	11	17	5	1	6
10	9	19	16	13	29	10	20	30	9	8	17	8	8	16	5	8	13	4	4	8	1	3	4	-	-	-
3	2	5	5	-	5	5	1	6	4	-	4	-	-	-	-	-	-	-	-	-	-	-	-	1	-	1
6	8	14	7	5	12	2	5	7	4	3	7	1	-	1	3	2	5	-	-	-	-	-	-	-	-	-
4	7	11	6	6	12	1	2	3	2	3	5	-	1	1	3	-	3	-	1	1	3	-	3	-	-	-
44	25	69	33	18	51	33	11	44	22	7	29	16	6	22	4	5	9	3	3	6	3	-	3	3	-	3
1	3	4	1	3	4	5	2	7	2	-	2	-	2	2	-	-	-	-	1	1	1	-	1	-	-	-
296	358	654	276	281	557	210	260	470	229	237	466	177	110	386	144	156	300	106	94	200	161	127	288	25	2	17

Table 70 - Average age at discharge and average length of last hospital residence, by psychoses.
 Tableau 70 - Age moyen à la sortie, et durée moyenne du dernier séjour à l'hôpital, par psychose.

Psychoses	Discharges			Average age - years			Average stay - years		
	Sorties			Age moyen - ans			Séjour moyen - ans		
	M.	F.	T.	M.	F.	T.	M.	F.	T.
General paresis Paralyse générale	127	58	185	45.5	42.2	44.5	1.2	0.8	1.1
Other forms of syphilis Autres formes de syphilis	13	1	14	42.5	55.0	43.4	0.6	6.2	1.0
Epidemic encephalitis Encéphalite épidémique	4	6	10	36.5	37.8	37.3	0.7	1.4	1.2
Other infectious diseases Autres maladies infectieuses	12	28	40	40.1	32.7	34.9	0.4	0.3	0.3
Alcoholic Alcooliques	86	26	112	43.0	45.0	43.4	0.6	0.4	0.5
Due to drugs Toxiques exogènes	14	15	29	46.1	46.5	46.3	0.4	1.7	1.1
Traumatic Traumatiques	14	1	15	40.4	63.0	41.9	1.0	0.3	0.9
Cerebral arteriosclerosis Arteriosclérose cérébrale	83	59	142	65.4	66.7	66.9	0.8	0.5	0.8
Other disturbances of circulation Autres affections circulatoires	5	16	21	61.8	57.0	58.1	0.6	0.9	0.4
Epileptic Épileptiques	74	62	136	35.0	31.1	33.2	1.0	1.3	1.1
Senile Séniles	101	92	193	76.6	74.0	75.4	0.7	0.7	0.7
Involitional Involution	88	197	285	56.3	53.4	54.3	1.0	0.8	0.9
Other metabolic, etc., diseases Autres maladies métaboliques, etc.	40	122	162	44.5	37.1	39.0	0.8	0.5	0.6
Due to new growth Dues à un néoplasme	1	-	1	42.0	-	42.0	0.02	-	0.02
Other organic changes of nervous system Autres affections organiques du système nerveux	21	12	33	40.4	44.2	41.8	0.6	1.3	0.6
Psychoneuroses Psychonévrose	107	212	319	38.3	38.6	38.5	0.6	0.4	0.4
Manic depressive Maniaques dépressives	569	869	1,438	43.9	42.0	42.8	0.8	0.7	0.7
Dementia praecox Démence précoce	900	712	1,612	32.0	33.2	32.6	1.0	1.4	1.4
Paranoia and paranoid conditions Paranoïa et états paranoïaques	68	80	148	47.6	48.8	48.3	1.4	1.4	1.4
Psychopathic personality Psychopathes constitutionnels	53	19	72	30.9	26.4	29.7	1.2	0.8	1.0
Mental deficiency Arriérés mentaux	85	64	149	30.9	32.3	31.5	0.3	1.5	1.9
Undiagnosed Non diagnostiquées	38	37	75	37.5	35.5	36.5	0.5	1.0	0.7
Without psychoses Sans psychose	517	345	862	28.0	26.7	27.5	2.1	1.9	2.0
Primary behaviour disorders Troubles essentiels du comportement	29	28	57	31.5	31.3	31.4	0.2	0.2	0.2
TOTAL	3,049	3,061	6,110	38.6	39.5	39.1	1.3	1.1	1.2

Table 71 - Psychoses of deaths, by provinces.
 Tableau 71 - Psychoses des patients décédés, par province.

Psychoses	CANADA				P.E.I.	N.S.	N.B.	QUE.	ONT.	MAN.	SASK.	ALTA.	B.C.
	M.	F.	T.	%									
General paresis Paralysie générale	148	41	189	6.3	-	5	7	71	58	5	9	8	26
Other forms of syphilis Autres formes de syphilis	14	6	20	.7	-	-	1	9	5	1	1	3	-
Epidemic encephalitis Encéphalite épidémique	2	2	4	.1	-	-	-	-	2	-	2	-	-
Other infectious diseases Autres maladies infectieuses	7	9	16	.5	-	-	1	8	1	1	4	1	-
Alcoholic Alcooliques	10	2	12	.4	1	-	1	9	-	-	-	1	-
Due to drugs Toxiques exogènes	2	1	3	.1	-	-	-	2	1	-	-	-	-
Traumatic Traumatiques	6	2	8	.3	-	-	-	3	2	1	2	-	-
Cerebral arteriosclerosis Artériosclérose cérébrale	278	164	442	14.8	1	3	11	97	178	24	56	13	39
Other disturbances of circulation Autres affections circulatoires	23	16	39	1.3	-	3	-	16	12	2	4	2	-
Epileptic Épileptiques	55	46	101	3.4	-	1	2	51	22	2	8	4	11
Senile Séniles	321	340	661	22.1	1	16	39	175	221	31	60	45	73
Involitional Involution	26	38	64	2.1	-	3	3	11	31	5	3	1	7
Other metabolic, etc., dis. Autres mal. métaboliques, etc.	57	53	110	3.6	-	1	2	75	16	1	6	2	12
Due to new growth Dues à un néoplasme	6	4	10	.3	-	-	-	1	3	1	3	2	-
Other organic changes of nervous system Autres affections organiques du système nerveux	30	13	43	1.4	-	3	5	13	14	2	4	2	1
Psychoneuroses Psychonévrose	5	4	9	.3	-	-	-	5	3	-	1	-	-
Manic depressive Maniaques dépressives	84	111	195	6.5	2	10	7	67	65	12	7	8	17
Dementia praecox Démence précoce	259	245	504	16.9	-	4	28	105	207	40	20	27	73
Paranoia and paranoid conditions Paranoïa et états paranoïaques	32	36	68	2.3	2	-	1	39	11	2	-	5	8
Psychopathic personality Psychopathes constitutionnels	4	2	6	.2	-	-	-	5	-	-	1	-	-
Mental deficiency Arriérés mentaux	29	21	50	1.7	1	-	4	16	19	4	1	4	-
Undiagnosed Non diagnostiqués	11	11	22	.7	-	-	-	7	4	4	4	1	2
Without psychoses Sans psychoses	217	192	409	13.7	-	-	14	173	103	29	36	11	43
Primary behaviour disorders Troubles essentiels du comportement	-	-	-	-	-	-	-	-	-	-	-	-	-
TOTAL	1,626	1,364	2,990	100.0	8	49	126	958	978	167	232	140	332

Table 72 - Causes of death, by psychosis.

Causes of death - Causes de décès	Total			Due to or associated with infection Dues ou associées à une infection			Disturbances of circulation Affections circulatoires			Epileptic Épileptiques		
	M.	F.	T.	M.	F.	T.	M.	F.	T.	M.	F.	T.
EPIDEMIC, ENDEMIC AND INFECTIOUS DISEASES MALADIES ÉPIDÉMIQUES, ENDEMIQUES ET INFECTIEUSES	164	163	327	8	6	14	6	3	9	11	9	20
Typhoid and paratyphoid fever - Typhoïde et paratyphoïde	1	-	1	-	-	-	-	-	-	-	-	-
Measles - Rougeole	1	2	3	-	-	-	-	-	-	-	-	-
Scarlet fever - Scarlatine	-	-	-	-	-	-	-	-	-	-	-	-
Diphtheria - Diphthérie	-	-	-	-	-	-	-	-	-	-	-	-
Influenza - Grippe	13	9	22	-	1	1	-	1	1	1	-	1
Dysentery - Dysenterie	-	4	4	-	-	-	-	-	-	-	-	-
Erysipelas - Erysipèle	-	1	1	-	-	-	-	-	-	-	-	-
Lethargic encephalitis - Encéphalite léthargique	1	-	1	-	-	-	-	-	-	-	-	-
Tuberculosis of the respiratory system - Tuberculose de l'appareil respiratoire	147	114	261	4	1	5	6	1	7	8	9	17
Tuberculosis of other organs - Tuberculose des autres organes	12	27	39	-	2	2	-	1	1	1	-	1
Syphilis (non-nervous forms) Syphilis (n'affectant pas le système nerveux)	5	3	8	4	2	6	-	-	-	-	-	-
Purulent infection, septicaemia Infection purulente, septicémie	4	2	6	-	-	-	-	-	-	1	-	1
Others - Autres	-	1	1	-	-	-	-	-	-	-	-	-
GENERAL DISEASES NOT INCLUDED ABOVE MALADIES GÉNÉRALES NON COMPRISSES CI-DESSUS	73	80	153	2	2	4	4	6	10	3	3	6
Cancer and other malignant tumors - Cancer et autres tumeurs malignes	42	52	94	1	1	2	2	3	5	3	-	3
Tumor (non cancerous) - Tumeurs (non cancéreuses)	7	4	11	1	1	2	-	1	1	-	-	-
Rheumatism - Rhumatisme	1	2	3	-	-	-	-	1	1	-	-	-
Pellagra - Pellagre	2	2	4	-	-	-	-	-	-	-	-	-
Diabetes - Diabète	6	2	8	-	-	-	1	1	2	-	-	-
Alcoholism (acute or chronic) - Alcoolisme (aigu ou chronique)	-	-	-	-	-	-	-	-	-	-	-	-
Others - Autres	15	18	33	-	-	-	1	-	1	-	3	3
DISEASES OF THE NERVOUS SYSTEM MALADIES DU SYSTÈME NERVEUX	296	208	504	90	24	114	47	38	85	18	13	31
Menigitis (non-epidemic) - Méningite (non-épidémique)	9	3	12	5	1	6	-	-	-	-	-	-
Tabes dorsalis (locomotor ataxia) - Ataxie locomotrice	-	-	-	-	-	-	-	-	-	-	-	-
Other diseases of spinal cord - Autres maladies de la moelle épinière	1	2	3	-	-	-	-	-	-	-	-	-
Cerebral hemorrhage, apoplexy - Hémorragie cérébrale, apoplexie	125	93	218	11	2	13	45	36	81	3	1	4
General paralysis of the insane - Paralyse générale des aliénés	74	21	95	74	20	94	-	-	-	-	-	-
Other forms of mental diseases - Autres psychoses	29	42	71	-	1	1	1	2	3	1	-	1
Epilepsy - Epilepsie	29	33	62	-	-	-	-	-	-	14	12	26
Chorea - Chorée	2	1	3	-	-	-	-	-	-	-	-	-
Others - Autres	27	13	40	-	-	-	1	-	1	-	-	-
DISEASES OF THE NERVOUS SYSTEM MALADIES DE L'APPAREIL CIRCULATOIRE	554	448	1,002	33	7	40	159	79	238	10	6	16
Pericarditis - Péricardite	2	2	4	-	-	-	-	1	1	-	-	-
Endocarditis and myocarditis - Endocardite et myocardite	384	289	673	23	2	25	102	48	150	9	5	14
Angina pectoris - Angine de poitrine	52	52	103	5	2	7	7	7	14	-	1	1
Other diseases of the heart - Autres maladies du coeur	53	67	120	3	2	5	13	14	27	1	-	1
Arteriosclerosis - Artériosclérose	53	21	74	1	-	1	33	6	39	-	-	-
Other diseases of the arteries - Autres maladies des artères	9	13	22	1	1	2	4	-	4	-	-	-
Others - Autres	1	5	6	-	-	-	-	3	3	-	-	-

Tableau 72 - Causes de décès, par psychose.

Metabolic and somatic diseases Maladies métaboliques et somatiques			Organic changes of nervous system Affections organiques du système nerveux			Manic depressive Maniaques dépressives			Dementia praecox Démence précoce			Paranoia Paranoïa			Mental deficiency Arrière pensée			All other psychoses Toutes autres psychoses			W.p. and behaviour disorders Sans psychose et troubles du comportement		
M.	F.	T.	M.	F.	T.	M.	F.	T.	M.	F.	T.	M.	F.	T.	M.	F.	T.	M.	F.	T.	M.	F.	T.
12	21	33	1	-	1	15	13	28	64	56	120	5	2	7	7	5	12	5	3	8	50	45	95
-	-	-	-	-	-	-	-	-	-	-	-	-	-	-	-	-	-	-	-	-	1	-	1
-	-	-	-	-	-	-	-	-	-	-	-	-	-	-	-	-	-	-	-	-	1	2	3
-	-	-	-	-	-	-	-	-	-	-	-	-	-	-	-	-	-	-	-	-	-	-	-
-	1	1	-	-	-	1	2	3	2	-	2	1	-	1	-	-	-	-	-	-	8	4	12
-	1	1	-	-	-	-	-	-	-	-	-	-	-	-	-	-	-	-	-	-	-	3	3
-	-	-	-	-	-	-	-	-	1	-	1	-	-	-	1	1	-	-	-	-	-	-	-
-	-	-	-	-	-	-	-	-	1	-	1	-	-	-	-	-	-	-	-	-	-	-	-
10	15	25	1	-	1	11	9	20	99	44	103	4	2	6	7	3	10	5	3	8	32	27	59
1	4	5	-	-	4	-	2	2	2	12	14	-	-	-	-	-	-	-	-	-	8	6	14
-	-	-	-	-	-	1	-	1	-	-	-	-	-	-	1	1	-	-	-	-	-	-	-
1	-	1	-	-	-	2	-	2	-	-	-	-	-	-	-	-	-	-	-	-	-	2	2
-	-	-	-	-	-	-	-	-	-	-	-	-	-	-	-	-	-	-	-	-	-	1	1
14	24	38	5	4	9	2	7	9	20	17	37	3	4	7	3	-	3	3	1	4	14	12	26
10	16	26	3	2	5	-	5	5	13	14	27	1	3	4	2	-	2	2	1	3	5	7	12
1	-	1	2	1	3	-	1	1	-	-	-	1	-	1	1	-	1	-	-	-	1	-	1
-	1	1	-	-	-	-	-	-	1	-	1	-	-	-	-	-	-	-	-	-	-	-	-
-	-	-	-	1	1	-	-	-	-	-	-	-	-	-	-	-	-	1	-	1	1	1	2
2	-	2	-	-	-	1	-	1	-	-	-	1	1	2	-	-	-	-	-	-	1	-	1
-	-	-	-	-	-	-	-	-	-	-	-	-	-	-	-	-	-	-	-	-	-	-	-
1	7	8	-	-	-	1	1	2	6	3	9	-	-	-	-	-	-	-	-	-	6	4	10
40	29	69	14	4	18	10	21	31	24	29	53	-	3	3	4	3	7	5	6	11	44	38	82
1	1	2	-	-	-	1	-	1	1	-	1	-	-	-	-	-	-	-	-	-	1	1	2
-	-	-	-	-	-	-	-	-	-	-	-	-	-	-	-	-	-	-	-	-	-	-	-
-	-	-	-	-	-	-	-	-	-	-	-	-	-	-	-	-	-	-	-	-	1	2	3
28	17	45	6	2	8	6	8	14	12	13	25	-	2	2	1	3	4	3	5	8	10	4	14
-	-	-	-	-	-	-	-	-	-	1	1	-	-	-	-	-	-	-	-	-	-	-	-
7	10	17	-	-	-	3	13	16	11	12	23	-	1	1	1	-	1	1	-	1	4	3	7
-	-	-	-	-	-	-	-	-	-	3	3	-	-	-	1	-	1	1	1	2	13	17	30
-	-	-	2	1	3	-	-	-	-	-	-	-	-	-	-	-	-	-	-	-	-	-	-
4	1	5	6	1	7	-	-	-	-	-	-	-	-	-	1	-	1	-	-	-	15	11	26
150	168	318	5	3	8	34	40	74	92	90	182	17	18	35	9	6	15	14	5	19	31	26	57
-	-	-	-	-	-	-	-	-	1	-	1	-	-	-	1	-	1	-	-	-	-	1	1
113	114	227	2	1	3	25	25	50	56	62	118	14	10	24	7	5	12	9	3	12	24	14	38
6	16	22	-	2	2	5	5	10	24	15	39	1	1	2	1	-	1	1	-	1	2	2	4
15	22	37	2	-	2	4	5	9	6	3	14	2	7	9	-	1	1	3	-	3	4	8	12
16	13	29	-	-	-	-	1	1	1	1	2	-	-	-	-	-	-	1	-	1	1	-	1
-	3	3	-	-	-	-	4	4	4	3	7	-	-	-	-	-	-	-	1	1	-	1	1
-	-	-	1	-	1	-	-	-	-	1	1	-	-	-	-	-	-	-	1	1	-	-	-

Table 72 - Causes of death, by psychoses - Continued.

Causes of death - Causes de décès	Total			Due to or associated with infection Dues ou associées à une infection			Disturbances of circulation Affections circulatoires			Epileptic Epileptiques		
	M.	F.	T.	M.	F.	T.	M.	F.	T.	M.	F.	T.
	DISEASES OF THE RESPIRATORY SYSTEM MALADIES DE L'APPAREIL RESPIRATOIRE	319	283	602	26	16	42	67	43	110	7	12
Bronchitis - Bronchite	2	1	3	-	-	-	-	-	-	-	-	-
Bronchopneumonia - Broncho-pneumonie	212	188	400	12	8	20	47	27	74	7	8	15
Lobar pneumonia - Pneumonie lobaire	41	36	77	7	5	12	9	5	14	-	1	1
Pleurisy - Pleurésie	11	3	14	-	-	-	2	-	2	-	-	-
Asthma - Asthme	1	-	1	1	-	1	-	-	-	-	-	-
Others (tuberculosis excepted) - Autres (excepté la tuberculose)	52	55	107	6	3	9	9	11	20	-	3	3
DISEASES OF THE DIGESTIVE SYSTEM MALADIES DE L'APPAREIL DIGESTIF	46	53	99	5	1	6	4	1	5	2	2	4
Diseases of the pharynx and tonsils - Maladies du pharynx et des amygdales	-	2	2	-	-	-	-	-	-	-	-	-
Ulcer of the stomach and duodenum - Ulçère de l'estomac et du duodénum	3	2	5	-	-	-	-	-	-	-	-	-
Other diseases of stomach (cancer excepted) - Autres maladies de l'estomac (excepté le cancer)	2	2	4	-	-	-	-	-	-	-	1	1
Diarrhea and enteritis - Diarrhée et entérite	13	23	36	-	1	1	1	-	1	1	-	1
Appendicitis and typhlitis Appendicite et typhlite	1	-	1	-	-	-	-	-	-	-	-	-
Hernia and intestinal obstruction - Hernie et obstruction intestinale	13	9	22	3	-	3	1	-	1	-	-	-
Other diseases of intestines Autres maladies de l'intestin	2	3	5	-	-	-	1	-	1	-	-	-
Cirrhosis of liver - Cirrhose du foie	1	2	3	-	-	-	-	-	-	1	-	1
Biliary calculi - Calculs biliaires	1	1	2	-	-	-	1	-	1	-	-	-
Other diseases of liver - Autres maladies du foie	8	8	16	2	-	2	-	1	1	-	1	1
Others (cancer and tuberculosis excepted) Autres (excepté le cancer et la tuberculose)	2	1	3	-	-	-	-	-	-	-	-	-
NON-VENEREAL DISEASES OF GENITO-URINARY SYSTEM MALADIES DE L'APPAREIL GENITO-URINAIRE (NON VENEREENNES)	41	43	84	3	2	5	9	8	17	-	-	-
Nephritis - Néphrite	36	37	73	3	1	4	9	6	15	-	-	-
Other diseases of the kidneys - Autres maladies des reins	3	3	6	-	-	-	-	2	2	-	-	-
Diseases of bladder - Maladies de la vessie	-	1	1	-	-	-	-	-	-	-	-	-
Diseases of prostate - Maladies de la prostate	2	-	2	-	-	-	-	-	-	-	-	-
Benign tumors of uterus - Tumeurs bénignes de l'utérus	-	-	-	-	-	-	-	-	-	-	-	-
Other diseases of genital organs - Autres maladies des organes génitaux	-	-	-	-	-	-	-	-	-	-	-	-
Others - Autres	-	2	2	-	1	1	-	-	-	-	-	-
DISEASES OF THE SKIN AND OF THE CELLULAR TISSUE MALADIES DE LA PEAU ET DU TISSU CELLULAIRE	7	5	12	2	-	2	-	-	-	-	-	-
Carbuncle and cellulitis - Furuncle et phlegmon	7	4	11	2	-	2	-	-	-	-	-	-
Others - Autres	-	1	1	-	-	-	-	-	-	-	-	-
DISEASES OF BONES (TUBERCULOSIS AND RHEUMATISM EXCEPTED - MALADIES DES OS (EXCEPTÉ LA TUBER- CULOSE ET LE RHUMATISME))	-	1	1	-	-	-	-	-	-	-	-	-
OTHER DISEASES NOT INCLUDED IN ABOVE GROUPS AUTRES MALADIES NON COMPRISES CI-DESSUS	36	60	146	-	-	-	5	1	6	-	-	-
VIOLENT OR ACCIDENTAL DEATHS MORTS VIOLENTEES OU ACCIDENTELLES	20	20	40	2	-	2	-	1	1	4	1	5
Suicide - Suicide	4	5	9	1	-	1	-	-	-	-	1	1
Homicide - Homicide	-	-	-	-	-	-	-	-	-	-	-	-
Accidental deaths - Morts accidentelles	16	15	31	1	-	1	-	1	1	4	-	4
Others - Autres	-	-	-	-	-	-	-	-	-	-	-	-
CAUSES OF DEATHS NOT DETERMINED CAUSES DE DECES INDETERMINEES	-	-	-	-	-	-	-	-	-	-	-	-
TOTAL	1,626	1,364	2,990	171	58	229	301	180	481	55	46	101

Tableau 72 - Causes de décès, par psychose - suite.

Metabolic and somatic diseases			Organic changes of nervous system			Manic depressive			Dementia praecox			Paranoia			Mental deficiency			All other psychoses			W.p. and behaviour disorders		
Maladies métaboliques et somatiques			Affections organiques du système nerveux			Maniaques dépressives			Démence précoce			Paranoïa			Arriérés mentaux			Toutes autres psychoses			Sans psychose et troubles du comportement		
M.	F.	T.	M.	F.	T.	M.	F.	T.	M.	F.	T.	M.	F.	T.	M.	F.	T.	M.	F.	T.	M.	F.	T.
101	113	214	11	4	15	15	17	32	33	32	65	4	3	7	4	2	6	6	4	10	45	37	82
-	-	-	-	-	-	-	-	-	1	-	1	1	-	1	2	2	-	-	-	-	-	1	1
68	85	153	9	2	11	10	14	24	17	20	37	3	3	6	2	1	3	4	-	4	33	20	53
10	9	19	1	-	1	3	2	5	8	3	11	-	-	-	1	1	2	-	1	1	2	9	11
4	1	5	-	-	-	-	-	-	-	1	1	-	-	-	-	-	-	-	-	-	5	1	6
-	-	-	-	-	-	-	-	-	-	-	-	-	-	-	-	-	-	-	-	-	-	-	-
19	13	32	1	2	3	2	1	3	7	8	15	-	-	-	1	-	1	2	3	5	5	6	11
5	14	19	-	1	1	-	3	3	11	8	19	-	5	5	2	4	6	1	-	1	16	14	30
-	1	1	-	-	-	-	-	-	-	-	-	-	-	-	-	1	1	-	-	-	-	-	-
1	-	1	-	-	-	-	-	-	1	2	3	-	-	-	-	-	-	-	-	-	1	-	1
-	-	-	-	-	-	-	-	-	-1	-	1	-	-	-	-	-	-	-	-	-	1	1	2
2	6	8	-	1	1	-	2	2	1	2	3	-	2	2	-	-	-	-	-	-	8	9	17
-	-	-	-	-	-	-	-	-	-	-	-	-	-	-	-	-	-	-	-	-	1	-	1
2	4	6	-	-	-	-	-	-	3	1	4	-	1	1	1	-	1	-	-	-	3	3	6
-	-	-	-	-	-	-	-	-	1	-	1	-	2	2	-	1	1	-	-	-	-	-	-
-	-	-	-	-	-	-	1	1	-	-	-	-	-	-	-	1	1	-	-	-	-	-	-
-	1	1	-	-	-	-	-	-	-	-	-	-	-	-	-	-	-	-	-	-	-	-	-
-	2	2	-	-	-	-	-	-	2	2	4	-	-	-	1	1	2	1	-	1	2	1	3
-	-	-	-	-	-	-	-	-	2	1	3	-	-	-	-	-	-	-	-	-	-	-	-
9	14	23	-	-	-	7	6	13	6	5	11	-	-	-	-	-	-	2	3	5	5	5	10
8	12	20	-	-	-	4	6	10	6	5	11	-	-	-	-	-	-	1	3	4	5	4	9
-	-	-	-	-	-	2	-	2	-	-	-	-	-	-	-	-	-	1	-	1	-	1	1
-	1	1	-	-	-	-	-	-	-	-	-	-	-	-	-	-	-	-	-	-	-	-	-
1	-	1	-	-	-	1	-	1	-	-	-	-	-	-	-	-	-	-	-	-	-	-	-
-	-	-	-	-	-	-	-	-	-	-	-	-	-	-	-	-	-	-	-	-	-	-	-
-	-	-	-	-	-	-	-	-	-	-	-	-	-	-	-	-	-	-	-	-	-	-	-
-	1	1	-	-	-	-	-	-	-	-	-	-	-	-	-	-	-	-	-	-	-	-	-
2	1	3	-	-	-	-	-	-	1	1	2	1	-	1	-	1	1	-	-	-	1	2	3
2	1	3	-	-	-	-	-	-	1	1	2	1	-	1	-	-	-	-	-	-	-	-	-
-	-	-	-	-	-	-	-	-	-	-	-	-	-	-	-	1	1	-	-	-	-	-	-
-	-	-	-	-	-	-	-	-	-	-	-	-	1	1	-	-	-	-	-	-	-	-	-
70	49	119	-	-	-	-	-	-	3	1	4	1	-	1	-	-	-	-	-	-	7	9	16
1	3	4	-	1	1	1	4	5	5	6	11	1	-	1	-	-	-	2	-	2	4	4	8
-	-	-	-	-	-	-	1	1	2	3	5	-	-	-	-	-	-	1	-	1	-	-	-
-	-	-	-	-	-	-	-	-	-	-	-	-	-	-	-	-	-	-	-	-	-	-	-
1	3	4	-	1	1	1	3	4	3	3	6	1	-	1	-	-	-	1	-	1	4	4	8
-	-	-	-	-	-	-	-	-	-	-	-	-	-	-	-	-	-	-	-	-	-	-	-
-	-	-	-	-	-	-	-	-	-	-	-	-	-	-	-	-	-	-	-	-	-	-	-
404	436	840	36	17	53	84	111	195	299	245	504	32	36	68	29	21	50	38	22	60	217	192	409

Table 73 - Age of patients at time of death, by psychoses.

Psychoses	Total			Under 15 years Moins de 15 ans			15 - 19 years - ans			20 - 24 years - ans			25 - 29 years - ans			30 - 34 years - ans		
	M.	F.	T.	M.	F.	T.	M.	F.	T.	M.	F.	T.	M.	F.	T.	M.	F.	T.
	General paresis Paralysie générale	148	41	189	-	1	1	1	-	1	-	1	1	1	2	3	3	4
Other forms of syphilis Autres formes de syphilis	14	6	20	-	-	-	-	-	-	1	-	1	-	-	-	1	-	1
Epidemic encephalitis Encéphalite épidémique	2	2	4	-	-	-	-	-	-	-	-	-	-	1	1	1	-	1
Other infectious diseases Autres maladies infectieuses	7	9	16	-	-	-	-	-	-	-	2	2	-	2	2	-	1	1
Alcoholic Alcooliques	10	2	12	-	-	-	-	-	-	-	-	-	-	-	-	-	-	-
Due to drugs Toxiques exogènes	2	1	3	-	-	-	-	-	-	-	-	-	-	-	-	-	-	-
Traumatic Traumatiques	6	2	8	-	-	-	-	-	-	-	-	-	-	-	-	-	-	-
Cerebral arteriosclerosis Artériosclérose cérébrale	278	164	442	-	-	-	-	-	-	-	-	-	-	-	-	-	-	-
Other disturbances of circulation Autres affections circulatoires	23	16	39	-	-	-	-	-	-	-	-	-	-	-	-	-	-	-
Epileptic Épileptiques	55	46	101	-	2	2	3	2	5	4	8	12	5	2	7	6	1	7
Senile Séniles	321	340	661	-	-	-	-	-	-	-	-	-	-	-	-	-	-	-
Involitional Involution	26	38	64	-	-	-	-	-	-	-	-	-	-	-	-	-	2	2
Other metabolic, etc., dis. Autres mal. métaboliques, etc.	57	58	115	-	-	-	1	-	1	-	-	-	4	6	10	2	6	8
Due to new growth Dus à un néoplasme	6	4	10	-	-	-	-	-	-	-	-	-	-	-	-	-	-	-
Other organic changes of nervous system Autres affections organiques du système nerveux	30	13	43	-	-	-	1	-	1	-	-	-	1	-	1	1	2	3
Psychoneuroses Psychonévrose	5	4	9	-	-	-	-	-	-	-	-	-	-	-	-	-	-	-
Manic depressive Maniaques dépressives	84	111	195	-	-	-	-	-	-	2	8	10	5	8	13	7	4	11
Dementia praecox Démence précoce	299	245	504	-	-	-	1	3	4	6	3	9	20	12	32	18	17	35
Paranoia and paranoid conditions Paranoïa et états paranoïaques	32	36	68	-	-	-	-	-	-	-	-	-	-	-	-	2	-	2
Psychopathic personality Psychopathes constitutionnels	4	2	6	-	-	-	-	-	-	-	-	-	-	-	-	1	-	1
Mental deficiency Arriérés mentaux	29	21	50	-	-	-	2	-	2	3	1	4	-	4	4	4	2	6
Undiagnosed Non diagnostiqués	11	11	22	-	-	-	1	-	1	1	1	2	-	1	1	-	1	1
Without psychoses Sans psychoses	217	192	409	59	50	109	30	11	41	20	18	38	19	19	38	13	13	26
Primary behaviour disorders Troubles essentiels du comportement	-	-	-	-	-	-	-	-	-	-	-	-	-	-	-	-	-	-
TOTAL	1,626	1,364	2,990	59	53	112	40	16	56	37	62	79	55	57	112	54	53	112

Tableau 73 - Age des patients au décès, par psychose.

35 - 39 years - ans			40 - 44 years - ans			45 - 49 years - ans			50 - 54 years - ans			55 - 59 years - ans			60 - 64 years - ans			65 - 69 years - ans			70 years and over 70 ans et plus			Not given Inconnu					
M.	F.	T.	M.	F.	T.	M.	F.	T.	M.	F.	T.	M.	F.	T.	M.	F.	T.	M.	F.	T.	M.	F.	T.	M.	F.	T.			
9	4	13	16	5	23	20	3	23	31	5	36	25	6	31	20	4	24	13	3	16	6	3	9	1	..	1			
-	-	-	-	-	-	-	2	2	3	1	4	3	1	4	2	1	3	1	-	1	3	1	4	-	-	-			
-	-	-	-	-	-	-	-	-	-	1	1	1	-	1	-	-	-	-	-	-	-	-	-	-	-	-			
-	-	-	-	2	2	1	-	1	3	1	4	1	-	1	1	1	2	-	-	-	1	-	1	-	-	-			
1	-	1	-	-	-	-	-	-	-	-	-	1	2	3	5	-	5	-	-	-	3	-	3	-	-	-			
-	-	-	1	1	2	-	-	-	-	-	-	-	-	-	-	-	-	1	-	1	-	-	-	-	-	-			
1	-	1	-	-	-	1	-	1	1	1	2	2	-	2	-	-	-	1	-	1	-	1	1	-	-	-			
1	-	1	1	-	1	1	4	5	7	6	13	16	13	29	40	30	70	53	28	81	159	83	242	-	-	-			
-	1	1	2	-	2	-	-	-	1	2	3	4	2	6	6	4	10	4	4	8	6	3	9	-	-	-			
3	3	6	6	4	10	2	7	9	5	6	11	4	2	6	10	2	12	4	3	7	3	4	7	-	-	-			
-	-	-	-	1	1	-	-	-	-	2	2	-	2	2	12	15	27	28	36	64	281	283	564	-	1	1			
-	-	-	-	2	2	-	2	2	1	2	3	7	11	18	5	9	14	7	3	10	6	7	13	-	-	-			
2	4	6	5	5	10	5	9	14	5	4	9	7	6	13	10	8	18	9	5	13	8	5	13	-	-	-			
-	-	-	-	-	-	1	1	2	2	1	3	1	1	2	-	1	1	1	-	1	1	-	1	-	-	-			
2	1	3	2	-	2	4	1	5	4	1	5	4	2	6	5	3	8	3	3	6	2	-	2	1	-	1			
1	1	2	2	1	3	1	-	1	-	-	-	1	1	2	-	-	-	-	-	-	-	1	1	-	-	-			
2	7	9	5	6	11	5	8	13	9	11	20	5	12	17	12	16	28	15	17	32	17	14	31	-	-	-			
21	16	37	12	15	27	17	22	39	27	27	54	28	25	53	29	21	50	37	26	63	43	57	100	-	1	1			
-	-	-	1	1	2	2	5	7	-	2	2	5	9	14	4	4	10	4	2	6	11	13	24	1	-	1			
1	1	2	-	-	-	-	-	-	-	-	-	-	-	-	-	-	-	-	1	1	2	0	2	-	-	-			
3	1	4	1	2	3	2	1	3	1	3	4	2	2	4	2	2	4	6	2	8	3	1	4	-	-	-			
-	-	-	1	1	2	1	1	2	-	1	1	-	1	1	4	1	5	1	1	2	2	2	4	-	-	-			
8	5	13	11	14	25	10	7	17	7	13	20	9	13	22	6	6	12	12	7	19	12	14	26	1	2	3			
-	-	-	-	-	-	-	-	-	-	-	-	-	-	-	-	-	-	-	-	-	-	-	-	-	-	-			
55	44	99	68	60	128	73	73	146	107	90	197	126	111	237	175	128	303	199	141	340	569	492	1,061	4	4	8			

Table 74 - Duration of hospital life of patients who died, by psychoses.

Psychoses	Total			Less than 3 months Moins de 3 mois			3 - 6 months - mois			6 - 12 months - mois		
	M.	F.	T.	M.	F.	T.	M.	F.	T.	M.	F.	T.
General paresis Paralytic générale	148	41	189	48	16	64	15	6	21	13	2	15
Other forms of syphilis Autres formes de syphilis	14	6	20	8	2	10	-	-	-	-	2	2
Epidemic encephalitis Encéphalite épidémique	2	2	4	-	-	-	-	-	-	-	-	-
Other infectious diseases Autres maladies infectieuses	7	9	16	5	5	10	-	-	-	-	2	2
Alcoholic Alcooliques	10	2	12	1	1	2	-	-	-	-	1	1
Due to drugs Toxiques exogènes	2	1	3	-	1	1	1	-	1	-	-	-
Traumatic Traumatiques	6	2	8	3	-	3	-	-	-	-	1	1
Cerebral arteriosclerosis Artériosclérose cérébrale	278	164	442	96	58	154	29	24	53	38	17	55
Other disturbances of circulation Autres affections circulatoires	23	16	39	14	8	22	1	2	3	2	2	4
Epileptic Épileptiques	55	46	101	11	1	12	1	1	2	3	4	7
Senile Séniles	321	340	661	151	117	268	36	40	76	38	47	85
Involitional Involution	26	38	64	7	6	13	2	4	6	1	7	8
Other metabolic, etc., dis. Autres mal. métaboliques, etc.	57	58	115	37	24	61	5	5	10	2	5	7
Due to new growth Dues à un néoplasme	6	4	10	4	3	7	1	1	2	-	-	-
Other organic changes of nervous system Autres affections organiques du système nerveux	30	13	43	12	4	16	3	1	4	3	-	3
Psychoneuroses Psychonevroses	5	4	9	1	1	2	-	-	-	1	-	1
Manic depressive Maniaques dépressives	84	111	195	20	31	51	4	5	9	8	4	12
Dementia praecox Démence précoce	259	243	504	8	15	23	6	3	9	11	5	16
Paranoia and paranoid conditions Paranoïa et états paranoïaques	32	36	68	-	-	-	1	1	2	-	-	-
Psychopathic personality Psychopathes constitutionnels	4	2	6	-	-	-	-	-	-	1	-	1
Mental deficiency Arriérés mentaux	29	21	50	1	1	2	2	-	2	-	1	1
Undiagnosed Non diagnostiquées	11	11	22	6	9	15	-	-	-	-	1	1
Without psychoses Sans psychose	217	192	409	27	16	43	15	11	26	25	15	40
Primary behaviour disorders Troubles essentiels du comportement	-	-	-	-	-	-	-	-	-	-	-	-
T O T A L	1,626	1,264	2,890	460	319	779	122	104	226	146	116	262

Tableau 74 - Durée de l'hospitalisation des patients, par psychose.

1 - 3 years - ans			3 - 5 years - ans			5 - 10 years - ans			10 - 15 years - ans			15 - 20 years - ans			20 years and over 20 and et plus		
M.	F.	T.	M.	F.	T.	M.	F.	T.	M.	F.	T.	M.	F.	T.	M.	F.	T.
20	5	25	15	2	17	20	4	24	9	4	13	3	2	5	5	-	5
-	1	1	1	-	1	4	-	4	1	1	2	-	-	-	-	-	-
-	-	-	-	1	1	-	1	1	2	-	2	-	-	-	-	-	-
1	-	1	-	1	1	-	1	1	-	-	-	1	-	1	-	-	-
3	-	3	-	-	-	3	-	3	-	-	-	2	-	2	1	-	1
-	-	-	-	-	-	-	-	-	-	-	-	1	-	1	-	-	-
1	-	1	1	1	2	1	-	1	-	-	-	-	-	-	-	-	-
47	28	75	16	13	29	27	12	39	11	6	17	6	5	11	8	1	9
3	3	6	3	-	3	-	1	1	-	-	-	-	-	-	-	-	-
6	9	15	7	6	13	7	7	14	9	7	16	4	3	7	7	8	15
36	64	100	22	36	58	26	18	44	4	8	12	5	5	10	3	5	8
5	2	7	4	2	6	4	7	11	-	3	3	1	2	3	2	5	7
5	10	15	3	3	6	3	6	9	1	4	5	1	-	1	-	1	1
1	-	1	-	-	-	-	-	-	-	-	-	-	-	-	-	-	-
4	2	6	-	4	4	5	2	7	1	-	1	2	-	2	-	-	-
1	1	2	-	1	1	1	1	2	1	-	1	-	-	-	-	-	-
13	25	38	4	6	10	17	13	30	7	15	22	2	4	6	9	8	17
18	15	33	19	23	42	48	38	86	34	36	70	25	24	49	90	86	176
4	3	7	2	3	4	9	9	18	6	10	16	-	1	1	11	9	20
-	-	-	-	-	-	-	1	1	-	1	1	3	-	3	-	-	-
4	3	7	5	3	8	6	6	12	3	6	9	2	-	2	6	1	7
-	-	-	-	-	-	2	-	2	1	-	1	1	-	1	1	1	2
38	32	70	13	14	27	36	27	63	21	24	45	14	18	32	28	35	63
-	-	-	-	-	-	-	-	-	-	-	-	-	-	-	-	-	-
210	203	413	114	119	233	219	154	373	111	125	236	73	64	137	171	160	331

Table 75 - Average age at death and average length of stay in hospital, by psychoses.
 Tableau 75 - Age moyen au décès et durée moyenne du séjour à l'hôpital, par psychose.

Psychoses	Death			Average age - years			Average stay - years		
	Décès			Age moyen - ans			Séjour moyen - ans		
	M.	F.	T.	M.	F.	T.	M.	F.	T.
General paresis Paralysie générale	148	41	189	52.4	49.2	51.7	3.8	3.5	3.7
Other forms of syphilis Autres formes de syphilis	14	6	20	56.6	55.8	56.4	3.6	2.6	3.3
Epidemic encephalitis Encéphalite épidémique	2	2	4	49.0	38.5	40.8	10.5	6.8	8.7
Other infectious diseases Autres maladies infectieuses	7	9	16	55.7	36.3	44.8	2.5	1.5	1.9
Alcoholic Alcooliques	10	2	12	62.1	57.5	61.3	10.6	0.5	8.9
Due to drugs Toxiques exogènes	2	1	3	56.0	44.0	52.0	7.8	0.3	5.3
Traumatic Traumatiques	6	2	8	52.3	65.0	55.5	1.9	3.1	2.2
Cerebral arteriosclerosis Artériosclérose cérébrale	278	164	442	70.1	69.6	69.9	2.3	2.5	2.7
Other disturbances of circulation Autres affections circulatoires	23	16	39	63.1	62.9	63.0	0.9	0.8	0.8
Epileptic Épileptiques	55	46	101	45.9	43.1	44.6	8.7	9.2	9.0
Senile Séniles	321	340	661	77.6	77.4	77.5	1.8	2.4	2.1
Involutional Involution	26	38	64	64.7	61.3	62.7	4.6	7.3	6.2
Other metabolic, etc., diseases Autres maladies métaboliques, etc.	57	58	115	55.5	49.4	52.4	1.5	2.3	2.1
Due to new growth Dues à un néoplasme	6	4	10	58.0	54.5	56.6	0.4	0.1	0.3
Other organic changes of nervous system Autres affections organiques du système nerveux	30	13	43	52.6	54.2	53.1	2.3	2.2	2.3
Psychoneuroses Psychonévrose	5	4	9	44.8	51.3	47.7	3.8	3.9	3.8
Manic depressive Maniaques dépressives	84	111	195	57.5	53.2	55.1	7.0	5.9	6.4
Dementia praecox Démence précoce	259	245	504	52.8	55.1	53.9	15.7	16.0	15.9
Paranoia and paranoid conditions Paranoïa et états paranoïaques	32	36	68	63.3	63.2	63.3	14.6	13.1	13.8
Psychopathic personality Psychopâthes constitutionnels	4	2	6	52.3	53.0	52.5	12.5	7.9	10.9
Mental deficiency Arriérés mentaux	29	21	50	48.7	46.4	47.7	11.8	8.1	10.2
Undiagnosed Non diagnostiquées	11	11	22	54.4	49.6	52.0	7.7	4.6	6.1
Without psychoses Sans psychose	217	132	409	29.7	32.9	31.2	8.7	10.7	9.6
Primary behaviour disorders Troubles essentiels du comportement	-	-	-	-	-	-	-	-	-
T O T A L	1,626	1,364	2,990	58.2	58.4	58.3	6.4	7.1	6.7

THE UNIVERSITY OF CHICAGO

PHYSICS DEPARTMENT

RESEARCH REPORT NO. 100

THEORY OF THE

PHENOMENON

OF THE

PHENOMENON

BY

J. J. THOMSON

1904

Publié par ordre de l'Hon. James A. MacKINNON, M.P.
Ministre du Commerce.

CANADA

BUREAU FEDERAL DE LA STATISTIQUE

BRANCHE DE LA STATISTIQUE DES INSTITUTIONS

TREIZIEME RAPPORT ANNUEL

SUR LES

INSTITUTIONS POUR MALADIES MENTALES

1944



OTTAWA
1946

Prix, 25 cents