

# Hospital statistics

PRELIMINARY ANNUAL REPORT

1970

# La statistique hospitalière

RAPPORT ANNUEL PRÉLIMINAIRE

1970





STATISTICS CANADA — STATISTIQUE CANADA  
Health and Welfare Division — Division de la santé et du bien-être  
Institutions Section — Section des institutions

HOSPITAL STATISTICS  
PRELIMINARY ANNUAL REPORT

---

LA STATISTIQUE HOSPITALIÈRE  
RAPPORT ANNUEL PRÉLIMINAIRE

1970

*Published by Authority of*  
The Minister of Industry, Trade and Commerce

---

*Publication autorisée par*  
le ministre de l'Industrie et du Commerce

February - 1972 - Février  
9002-543

Price - Prix: 75 cents

Statistics Canada should be credited when republishing all or any part of this document  
Reproduction autorisée sous réserve d'indication de la source: Statistique Canada

Information Canada  
Ottawa



## PREFACE

An extensive array of hospital statistics relating to facilities available, services provided, personnel employed, educational facilities and finances of general and allied special hospitals, mental institutions and tuberculosis sanatoria operating in Canada is prepared by the Hospital Unit of the Institution Section, Health and Welfare Division of Statistics Canada. A series of one quarterly and twelve annual reports are published, to provide users with a comprehensive presentation of these statistics.

Statistics on hospitals have been compiled by Statistics Canada since 1931 and have since been published in varying degrees of detail. The current list of publications specifically related to hospitals is as follows:<sup>1</sup>

	Catalogue
Hospital Indicators – Indicateurs des hôpitaux – Q. – T. ....	83-001
List of Canadian Hospitals and Related Institutions – Liste des hôpitaux canadiens et des établissements et installations connexes .....	83-201
Volume I – Hospital Beds – Lits d'hôpitaux .....	83-210
Volume II – Hospital Services – Services hospitaliers .....	83-211
Volume III – Hospital Personnel – Personnel hospitalier .....	83-212
Volume IV – Balance Sheets – Bilans hospitaliers .....	83-213
Volume V – Hospital Revenues – Revenus hospitaliers .....	83-214
Volume VI – Hospital Expenditures – Dépenses hospitalières .....	83-215
Volume VII – Hospital Indicators – Indicateurs hospitaliers .....	83-216
Preliminary Annual Report – Rapport annuel provisoire .....	83-217
Annual Salaries of Hospital Nursing Personnel – Traitements annuels du personnel infirmier des hôpitaux .....	83-218
Mental Health Statistics, Volume III, Institutional Facilities, Services and Finances – La statistique de l'hygiène mentale, Volume III, Installations, services et finances des institutions .....	83-205
Tuberculosis Statistics, Volume II, Institutional Facilities, Services and Finances – Statistique de la tuberculose, Volume II, Installations, services et finances des institutions .....	83-207

Statistics Canada wishes to express its indebtedness to the individual hospitals across the nation which have prepared and submitted data for inclusion in this national statistical program; to the provincial hospital plan authorities for the collection of the data, and; to the provincial hospital associations and the Canadian Hospital Association in their promotion of uniform accounting and recording practices.

The reader's attention is drawn to the fact that not all of the collected and tabulated data appear in published form. Inquiries with respect to data of this nature or to data contained in this publication are invited and should be forwarded to the Institutions Section of the Health and Welfare Division of Statistics Canada.

<sup>1</sup> In addition to these publications, the Manpower Unit of the Institutions Section prepares and publishes one annual and twelve occasional publications dealing with health manpower.

WALTER E. DUFFETT,  
*Chief Statistician of Canada.*

## PRÉFACE

La Sous-section des hôpitaux, Section des établissements, Division de la santé et du bien-être de Statistique Canada prépare un grand nombre de statistiques sur les installations disponibles, les services fournis, le personnel employé, l'équipement didactique et la situation financière des hôpitaux généraux et spéciaux divers et des hôpitaux pour malades mentaux et pour tuberculeux du Canada. Statistique Canada publie douze bulletins annuels et une série de bulletins trimestriels afin d'offrir aux utilisateurs des statistiques complètes dans ce domaine.

Depuis 1931, Statistique Canada recueille les statistiques sur les hôpitaux et les présente dans des publications plus ou moins détaillées. Voici la liste des publications sur les hôpitaux actuellement disponibles<sup>1</sup>:

Statistique Canada remercie les hôpitaux canadiens qui ont préparé et présenté les données pour qu'on puisse les intégrer dans le cadre du programme national de statistique; les administrateurs provinciaux de l'assurance-hospitalisation pour la collecte des données; les associations hospitalières provinciales et l'Association canadienne des hôpitaux pour leur effort d'uniformisation de la comptabilité et de la tenue des registres.

Nous attirons l'attention du lecteur sur le fait que Statistique Canada ne publie pas toutes les données recueillies et totalisées. Pour tout renseignement sur les données inédites ou sur les données de ce bulletin, s'adresser à la Section des établissements, Division de la santé et du bien-être, Statistique Canada.

<sup>1</sup> En plus de ces bulletins, la Sous-section de la main-d'oeuvre de la Section des établissements rédige et publie un bulletin annuel et douze publications hors série sur le personnel sanitaire.

WALTER E. DUFFETT,  
*Le statisticien en chef du Canada.*

### **SYMBOLS**

The following standard symbols are used in Statistics Canada publications:

- .. figures not available.
- ... figures not appropriate or not applicable.
- nil or zero.
- amount too small to be expressed.
- Ⓟ preliminary figures.
- Ⓡ revised figures.

A and C — Adults and children.

### **SIGNES CONVENTIONNELS**

Les signes conventionnels suivants sont employés uniformément dans les publications du Statistique Canada.

- .. nombres indisponibles.
- ... n'ayant pas lieu de figurer.
- néant ou zéro.
- nombres infimes.
- Ⓟ nombres provisoires.
- Ⓡ nombres rectifiés.

A. et E. — Adultes et enfants.

## TABLE OF CONTENTS

	Page
Hospital Classification Chart .....	6
Glossary .....	7
Section A – Text and Charts.....	11
Introduction.....	13
Section B – Facilities and Personnel .....	17
1. Selected Summary Data, 1965-1970.....	18
2. Number of Operating Hospitals, 1970 .....	21
3. Rated Bed Capacity of Operating Hospitals, 1970 .....	22
4. Rated Bassinet Capacity of Operating Hospitals, 1970 .....	23
5. Patient-days (A & C) in Operating Hospitals, 1970 .....	24
6. Percentage of Patient-days (A & C) in Short-term Units in Operating Hospitals, 1970 .....	25
7. Patient-days (Newborn) in Operating Hospitals, 1970 .....	26
8. Percentage Occupancy (based on rated beds), 1970 .....	27
9. Percentage of Patient-days (A & C) Charged to Provincial Plan, 1970 .....	28
10. Separations (A & C) in Operating Hospitals, 1970 .....	29
11. Average Length of Stay of Separations (A & C) 1970 .....	30
12. Full-time Personnel Employed in Operating Hospitals, 1970.....	31
13. Part-time Personnel Employed in Operating Hospitals, 1970.....	32
14. Percentage of Full-time Personnel Employed as Nursing Staff, 1970 .....	33
15. Percentage of Part-time Personnel Employed as Nursing Staff, 1970 .....	34
16. Paid Hours per Patient-day (A & C), 1970 .....	35
17. Total Nursing Staff Paid Hours per Patient-day (A & C), 1970 .....	36
Section C – Finances.....	37
18. Total Operating Expense, by Type of Expense, Operating Public Hospitals, 1970 .....	38
19. Total Operating Expense per Patient-day (A & C) 1970 .....	44
20. Selected Ratios of Supplies and Other Expenses per Patient-day (A & C), 1970 .....	44

## TABLE DES MATIÈRES

	Page
Graphique de la classification des hôpitaux .....	6
Glossaire.....	7
Section A – Texte et graphiques.....	11
Introduction .....	13
Section B – Installations et personnel .....	17
1. Certaines données récapitulatives, 1965-1970 .....	18
2. Nombre d'hôpitaux en activité, 1970 .....	21
3. Capacité théorique en lits des hôpitaux en activité, 1970 .....	22
4. Capacité théorique (berceaux) des hôpitaux en activité, 1970 .....	23
5. Journées d'hospitalisation (A et E) dans les hôpitaux en activité, 1970.....	24
6. Pourcentage des journées d'hospitalisation (A et E) dans les unités pour maladies aiguës dans les hôpitaux en activité, 1970.....	25
7. Journées d'hospitalisation de nouveau-nés dans les hôpitaux en activité, 1970.....	26
8. Pourcentage d'occupation (fondé sur la capacité théorique en lits), 1970 .....	27
9. Durée moyenne de l'hospitalisation dans le cas des départs (A et E), 1970 .....	28
10. Départs (A et E) dans les hôpitaux en activité, 1970 .....	29
11. Durée moyenne du séjour des départs dans les hôpitaux en activité 1970 .....	30
12. Personnel à plein temps au service des hôpitaux en activité, 1970 .....	31
13. Personnel à temps partiel au service des hôpitaux en activité, 1970 .....	32
14. Pourcentage du personnel à plein temps employé aux soins infirmiers, 1970 .....	33
15. Pourcentage du personnel à temps partiel employé aux soins infirmiers, 1970 .....	34
16. Heures rémunérées par journée d'hospitalisation (A et E), 1970 .....	35
17. Heures rémunérées du personnel des soins infirmiers, par journée d'hospitalisation (A et E), 1970.....	36
Section C – Finances.....	37
18. Total des dépenses d'exploitation, selon le genre de dépense, hôpitaux publics en activité, 1970 .....	38
19. Total des dépenses d'exploitation, par journée d'hospitalisation (A et E), 1970 .....	44
20. Certains quotients des fournitures et autres dépenses, par journée d'hospitalisation (A et E), 1970 .....	44

# HOSPITAL CLASSIFICATION CHART 1970 GRAPHIQUE DE LA CLASSIFICATION DES HÔPITAUX 1970

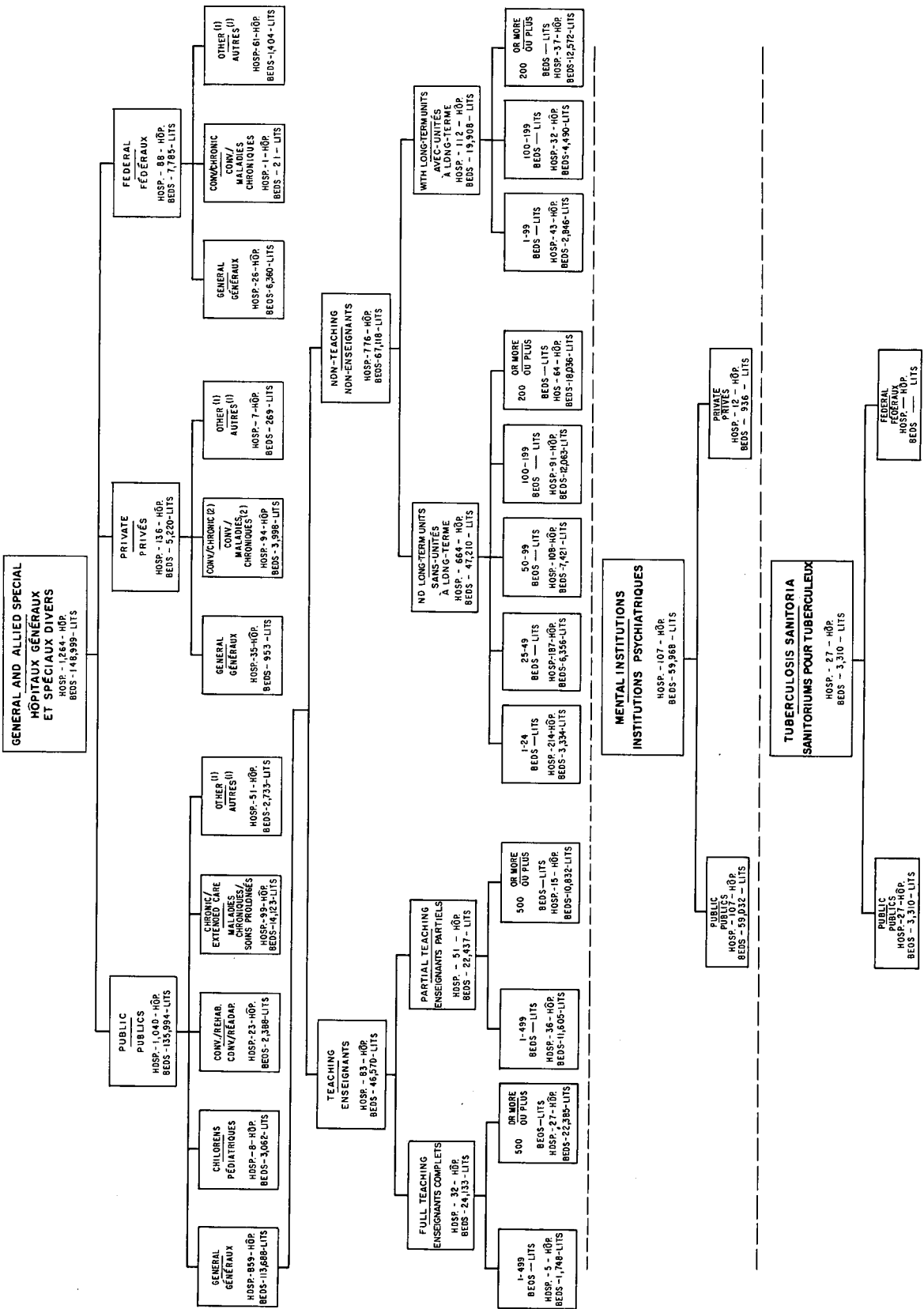

(1) INCLUDES ORTHOPEDIC, MATERNITY, NEUROLOGICAL, CANCER, NURSING STATIONS AND OUTPOST HOSPITALS. - COMPREND LES HÔPITAUX D'ORTHOPEDE, MATERNITE, NEUROLOGIE ET DU CANCER, LES POSTES DE SOINS INFIRMIERS ET LES HÔPITAUX ELOIGNES.  
 (2) INCLUDES NURSING HOMES TEMPORARILY APPROVED FOR CHRONIC CARE. - COMPREND LES MAISONS DE REPOS QUI FIGURENT PROVISOIrement POUR SOINS CHRONIQUES.



## GLOSSARY

## GLOSSAIRE

### Hospital

An institution which is operated for the medical, surgical and/or obstetrical care of in-patients, and which is licensed or approved as a hospital by the federal and/or a provincial government, or by a municipality duly authorized under the laws of the province. Specifically excluded are institutions primarily for tuberculosis, or psychiatric disorders.

### Ownership and Operation

#### Public Hospital

Recognized by the province as a "public hospital" which is not operated for profit and accepts all patients regardless of ability to pay.

#### Private Hospital

Recognized by the province as a "private hospital" which generally restricts its admissions to patients paying for the care provided at rates determined by the management.

#### Federal Hospital

A hospital owned and operated by the Government of Canada; operation will either be by the Department of National Health and Welfare, the Department of National Defence, or the Department of Veterans Affairs.

### Type of Service

#### General

A hospital which provides primarily for the diagnosis and short-term treatment of patients for a wide range of disease or injuries. The services of a general hospital are not restricted to a specific age-group or sex.

**With Long-term Units** — Refers to a hospital with a group of beds or rooms or a separate wing or building which is recognized as a distinct and separate treatment unit of the hospital. Admission normally requires formal admission procedures even when transferred from another part of the hospital.

**Full-teaching** — A hospital which provides a full range of undergraduate programs to medical students.

**Partial-teaching** — A hospital which provides medical teaching, but not a complete range of undergraduate programs to medical students.

#### Allied Special Hospitals

Includes children's, convalescent and or rehabilitation, chronic and/or extended care and other hospitals.

### Hôpital

Établissement donnant des soins médicaux, chirurgicaux ou obstétriques aux hospitalisés et détenant un permis ou une approbation du gouvernement fédéral ou provincial ou d'une municipalité autorisée à le faire par les lois d'une province. Ne comprend pas les établissements destinés avant tout au traitement de la tuberculose ou des troubles psychiatriques.

### Appartenance et gestion

#### Hôpital public

Hôpital reconnu comme tel par la province et établi dans un but non lucratif; il accepte tous les malades sans égard à leur capacité de payer.

#### Hôpital privé

Hôpital reconnu comme tel par la province et où ne sont admis en règle générale que les malades qui paient pour les soins dispensés aux tarifs fixés par la direction.

#### Hôpital fédéral

Hôpital appartenant au gouvernement du Canada et dirigé par lui; l'administration relève soit du ministère de la Santé nationale et du Bien-être social, soit du ministère de la Défense nationale, ou du ministère des Anciens combattants.

### Genre de service

#### Hôpital général

Hôpital qui se spécialise dans le diagnostic et le traitement à court terme d'un grand nombre de malades et de traumatismes. Les services d'un hôpital général ne sont pas restreints à un groupe d'âge ou à un sexe particulier.

**Services de soins à long terme** — Services d'un hôpital comprenant un groupe de lits ou de chambres ou une aile ou un bâtiment séparé qui est considéré comme quartier de traitement distinct. Pour y être admis, il faut en général remplir les formalités de demande d'admission, même s'il s'agit d'un transfert d'un autre quartier de l'hôpital.

**Hôpital d'enseignement complet** — Hôpital qui offre un éventail complet de programmes à l'intention des étudiants en médecine.

**Hôpital d'enseignement partiel** — Hôpital qui dispense un enseignement médical sans offrir aux étudiants en médecine un éventail complet de programmes du premier cycle.

#### Hôpitaux spéciaux divers

Ce groupe comprend les hôpitaux pédiatriques, les hôpitaux de convalescence et (ou) de réadaptation, les hôpitaux pour maladies chroniques et (ou) soins prolongés et les "autres" hôpitaux.

**Children's** — A hospital which provides primarily for the diagnosis and short-term treatment of paediatric patients, generally 14 years of age and under.

**Convalescent and/or rehabilitation** — A hospital whose program is directed primarily to the recovery and rehabilitative phase of treatment for patients disabled by illness or injury.

**Chronic and/or extended care** — A hospital which provides primarily for the prolonged treatment of patients with chronic and long-term conditions.

**Other** — A hospital which provides primarily for the treatment of a limited range of diseases or injuries, or which restricts admissions to a particular age group or sex. Examples of such specified categories may include orthopaedic, maternity, neurological, cancer hospitals. A hospital which provides a combination of various types of service and cannot be classified in any one of the foregoing categories is included in this group. "Other" also includes Nursing Stations and Outpost Hospitals.

#### **Mental Hospital**

For purposes of this report, refers to institutions providing treatment for various types of psychiatric conditions and includes the following: mental hospitals, psychiatric hospitals, hospitals for retardates, hospitals for emotionally disturbed children and other hospitals (alcoholics, aged and senile and epilepsy). Specifically excluded from this report is the Ontario Alcoholism and Drug Addiction Research Foundation Medical Unit.

#### **Tuberculosis Sanatorium**

An institution, either physically distinct or being part of a larger institution, having separate personnel and financial accounts, which is operated for the treatment of tuberculosis patients.

#### **Subject Matter Terminology**

##### **Rated Bed (Bassinets) Capacity**

The number of beds and cribs (bassinets) which the hospital is designed to accommodate on the basis of established standards of floor area per bed (bassinets) as at December 31 of the reporting year.

**Patient-day** — The period of service to an inpatient between the census-taking hours on two successive days; the day of admission is counted as a patient-day but the day of separation is not.

**Separation** — The discharge or death of an inpatient.

**Hôpital pédiatrique** — Hôpital qui se spécialise dans le diagnostic et le traitement à court terme des maladies chez les enfants, âgés généralement de 14 ans ou moins.

**Convalescence et (ou) réadaptation** — Hôpital qui s'occupe surtout du rétablissement et de la réadaptation des personnes rendues invalides par suite d'une maladie ou d'un traumatisme.

**Maladies chroniques et (ou) soins prolongés** — Hôpital qui se spécialise dans le traitement des malades souffrant de maladies chroniques ou dont l'état requiert des soins prolongés.

**Autre** — Hôpital qui se spécialise dans le traitement d'un nombre restreint de maladies ou de traumatismes, ou qui n'admet que les malades d'un groupe d'âge ou d'un sexe particulier (par ex. orthopédie, maternité, neurologie, cancer). L'hôpital qui offre divers genres de services et qui ne peut être classé dans aucune des catégories susmentionnées est compris dans ce groupe. "Autre" comprend en outre les postes de soins infirmiers et les hôpitaux éloignés.

#### **Hôpital pour maladies mentales**

En ce qui a trait au présent bulletin, ceci comprend les institutions qui dispensent des traitements pour une variété de troubles psychiatriques, y compris hôpitaux pour maladies mentales, hôpitaux psychiatriques, hôpitaux pour les attardés, hôpitaux pour enfants souffrant de troubles émotifs et autres hôpitaux (pour alcooliques, vieillards et cas de sénilité et les épileptiques). L'unité médicale de l'*Alcoholism and Drug Addiction Research Foundation* de l'Ontario est spécifiquement exclue de ce bulletin.

#### **Sanatorium**

Un établissement, soit matériellement indépendant ou faisant partie d'un grand hôpital, et disposant d'un personnel et d'une administration propres, qui dispense des traitements aux hospitalisés tuberculeux.

#### **Glossaire des termes techniques**

##### **Capacité en lits (ou berceaux) théorique**

Lits (berceaux) d'adultes et enfants (nouveaux-nés) que l'hôpital peut abriter au 31 décembre de l'année du rapport suivant les normes d'aire de parquet par lit (berceau).

**Journée d'hospitalisation** — Période de soins à un hospitalisé entre les heures de vérification du rôle de deux jours consécutifs; le jour d'admission compte comme une journée d'hospitalisation, mais non le jour de départ.

**Départ** — Sortie ou décès d'un hospitalisé.

### **Percentage Occupancy**

The number of actual patient-days recorded during the year expressed as a percentage of the potential patient-days in that year based either on rated bed capacity or actual beds set up.

### **Average Length of Stay**

The mean number of days' stay in hospital from the date of admission of patients separated during the reporting year.

### **Short-term Units**

Those units provided for patients who at the time of admission require extensive diagnostic and treatment services and/or skilled nursing care and comprehensive medical attention.

### **Personnel**

#### **Full-time Staff**

Persons employed on a full-time basis, i.e., regularly employed throughout the hospital's full work week.

#### **Part-time Staff**

Persons employed on a part-time basis, i.e., regularly employed on selected days or partial days in the hospital's work week.

#### **Nursing Staff**

All staff engaged in nursing and nursing education including directors, associate or assistant directors, supervisors, head nurses, assistant head nurses, clinical and classroom instructors, other graduate nurses, nursing students, qualified and student nursing assistants, orderlies and other staff (child-care nurses, student child-care nurses, ward clerks, receptionists and others).

### **Financial**

#### **Operating Expense**

The cost, on an accrual basis, of operating and maintaining the hospital during the year.

#### **Salaries and Wages**

This includes gross salaries and wages earned during the year by all sanatorium personnel. Gross salaries and wages include the following: (1) all types of hospital remuneration earned during the year by paid medical staff, i.e., salaries, wages, fees, contract rates, honorariums, etc.; gross salaries and wages earned by interns, residents or

### **Pourcentage d'occupation**

Nombre de journées d'hospitalisation enregistrées au cours de l'année en pourcentage du potentiel d'hospitalisation durant cette même année, basé sur la capacité en lits théorique ou sur le nombre de lits dressés.

### **Durée moyenne du séjour**

Le nombre moyen de jours du séjour à l'hôpital depuis la date d'admission des hospitalisés sortis durant l'année du rapport.

### **Unités pour maladies aiguës**

Unités où sont traités les malades dont l'état, au moment de leur admission, requiert des services intensifs de diagnostic et de traitement et (ou) des soins infirmiers spécialisés et une attention médicale soutenue.

### **Personnel**

#### **Personnel à plein temps**

Personnes employées à plein temps, c.à.d., régulièrement employées pendant toute la semaine de travail de l'hôpital.

#### **Personnel à temps partiel**

Personnes employées à temps partiel, c.à.d., régulièrement employées certains jours ou parties de journées au cours de la semaine de travail de l'hôpital.

#### **Personnel infirmier**

Ensemble du personnel affecté aux soins infirmiers et à l'enseignement infirmier, y compris les directrices et directrices adjointes, les surveillantes, les infirmières chefs et chefs adjointes, les monitrices en clinique et en classe, les autres infirmières diplômées, les élèves de l'école, les auxiliaires qualifiés(es) et les élèves-auxiliaires, les infirmiers non diplômés et autre personnel infirmier tel que les puéricultrices, les élèves en puériculture, les aides-puéricultrices, les réceptionnistes et autres.

### **Finances**

#### **Dépenses d'exploitation**

Les frais d'exploitation et d'entretien de l'hôpital au cours de l'année, établis d'après la comptabilité d'exercice.

#### **Rémunération**

La rémunération correspond au montant brut des traitements et des salaires gagnés durant l'année par tout le personnel des sanatoriums. Elle comprend: 1) tout type de rémunération hospitalière gagnée pendant l'année par les membres rémunérés du personnel médical, c.-à-d., les traitements, les salaires, les honoraires, les tarifs conventionnels, etc.; la rémunération

students enrolled in organized educational programs and; gross salaries and wages earned by all other staff including non-medical teaching staff and regular employees involved in extramural or on-the-job training; (2) the value of donated services of regular staff members working without pay, and of perquisites supplied to such personnel, calculated on the basis of salary scales for similar services in the community and supported by regular payroll records.

The distribution of the gross salary or wages of an employee working in more than one department of a sanatorium normally is made proportionately to the number of paid hours of work performed by the employee in each of the several departments. However, if the employee received separate remuneration in each department, these amounts are charged to the departments concerned.

#### **Interest**

Includes interest on both short and long term loans.

#### **Food**

All foodstuffs (including beverages and infant formulae) prepared and used by the hospital in providing meals and nourishment to patients, staff and guests.

#### **Depreciation**

Includes depreciation on land improvements, buildings and building service equipment and on major equipment.

#### **Purchased Goods and Services**

Includes the costs of the following purchased goods or services: food services, laundry and linen, security and steam or heat.

#### **Employment Benefits**

Includes the costs of providing employees with pension plans, unemployment insurance, workmen's compensation, group life insurance, medical care insurance, hospital insurance, tuition fees and other employment benefits.

#### **Other**

Constitutes the remainder of expenses under "Supplies and Other Expenses" which include all other purchased services not categorically listed. e.g., laboratory, radiology and radioisotope services; radiology films; radioactive materials; office equipment, travel, the costs of utilities (telephone, electricity); laundry and linen supplies, patients' wearing apparel; rent, insurance, taxes; and all other supplies and expenses.

brute des internes, des résidents ou des élèves inscrits aux programmes d'enseignement et la rémunération brute du reste des effectifs, y compris le personnel enseignant non médical et les employés réguliers s'occupant de formation hors cadre ou en cours d'emploi; 2) la valeur des services donnés gratuitement par les membres du personnel régulier travaillant sans rémunération, et des compensations qui leur sont accordées, valeur établie d'après l'échelle de la rémunération pour des services semblables dans la localité et appuyée par des entrées ordinaires aux bordereaux de paie.

La répartition de la rémunération brute d'un employé de sanatorium travaillant dans plus d'un service est ordinairement exprimée en proportion du nombre d'heures de travail réalisées par l'employé dans chacun des services. Toutefois, si l'employé a reçu une rémunération distincte dans chaque service, les montants sont attribués aux services intéressés.

#### **Intérêt**

Comprend les intérêts sur emprunts à courte et longue échéance.

#### **Aliments**

Tous les aliments (y compris les boissons et les formules pour bébés) préparés et utilisés par l'hôpital pour les repas et la nourriture des malades, des membres du personnel et des invités.

#### **Amortissement**

Comprend les amortissements sur l'amélioration des terrains, sur les bâtiments et le matériel fixe et sur le gros matériel.

#### **Achats de biens et services**

Comprend les frais d'achat des biens et services qui suivent: les services d'alimentation, les services de blanchissage et de lingerie, les services de sécurité et l'achat de vapeur et de chauffage.

#### **Avantages sociaux**

Comprend les frais de régimes de pension, de l'assurance-chômage, des accidents du travail, de l'assurance-vie collective, de l'assurance-maladie, de l'assurance-hospitalisation, des frais de scolarité et des autres avantages sociaux.

#### **Autres**

Constitue le reste des dépenses sous la rubrique "fournitures et autres dépenses" ce qui comprend tout autres achats de services non inclus sous "achats de biens et services"; e.g., les services de laboratoire, de radiologie et de radio-isotopes; les films radiologiques; les substances radioactives; les fournitures de bureau, les déplacements; les coûts pour services de téléphone et d'électricité; les fournitures de blanchissage et de lingerie, les vêtements de malades; la location de terrain et de bâtiments, l'assurance des installations, les taxes municipales; et tout autres fournitures et dépenses.

**SECTION A**  
TEXT AND CHARTS

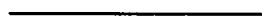

**SECTION A**  
TEXTE ET GRAPHIQUES



## INTRODUCTION

This publication provides a summary presentation of preliminary data relating to the facilities, utilization, personnel and finances of general and allied special hospitals in Canada during 1970. Selected historical information in the form of tabulations and ratios dating back to 1965 are also included. In addition, the 1970 edition of this report also presents similar information, where available or appropriate, for mental hospitals and tuberculosis sanatoria.

The source documents for data relating to general and allied special hospitals and tuberculosis sanatoria are the Annual Return of Hospitals — Part I (Facilities and Services) and Part II (Finances); data pertaining to mental hospitals are derived from the Annual Return of Mental Institutions — General and Financial. In most instances, these documents are forwarded to Statistics Canada by the respective provincial hospital authorities.

Published data relating to facilities, services and personnel embody all operating general and allied special hospitals, all mental institutions and tuberculosis sanatoria; data pertaining to finances apply to all public hospitals (general, allied special and mental) and public sanatoria.

The reader is reminded that estimates for non-reporting hospitals have been incorporated in raw data tabulations; estimated data for non-reporting hospitals have, however, been excluded from all indicator calculations with the exception of instances where a single hospital constitutes a hospital group within a province.

By reason of the preliminary nature of this report, it must be noted that data are subject to revision as may be dictated by the final data reported in our annual publication series to be released at a later date.

### Facilities and Utilization

There were 1,264 general and allied special hospitals in operation in Canada at year end 1970, an increase of 3 over 1969. Public hospitals remained constant in number at 1,040 although their distribution by type and size was noticeably altered; private hospitals decreased from 144 to 136 and federal hospitals increased from 77 to 88. Total rated bed capacity increased from 145,542 to 148,999 beds; this increase was comprised of a 2.8 % growth in public hospital rated beds, a 1.7 % increase in private hospital capacity and a 3.4 % decline in federal hospital beds. Public hospitals housed 135,994 beds or 91.3 % of total rated beds.

Cette publication présente un résumé des statistiques préliminaires sur les installations, l'utilisation, le personnel et les finances des hôpitaux généraux et spécialisés du Canada en 1970. De plus, un choix de tableaux et de ratios retracent l'évolution de ces hôpitaux depuis 1965. Le bulletin fournit enfin des renseignements similaires sur les établissements pour malades mentaux et les sanatoriums pour tuberculeux, lorsque la chose est possible et appropriée.

Les données sur les hôpitaux généraux et spécialisés proviennent des Rapports d'activité des hôpitaux (Partie I: Installations et services et Partie II: Finances); les données touchant les hôpitaux pour malades mentaux sont tirées des Rapports annuels des institutions pour maladies mentales — Renseignements généraux et financiers. Dans la plupart des cas, ces documents parviennent à Statistique Canada par l'entremise des organismes dont relèvent les hôpitaux dans chaque province.

Les statistiques relatives aux installations, aux services et au personnel couvrent l'ensemble des hôpitaux généraux et spécialisés, les établissements pour malades mentaux et les sanatoriums pour tuberculeux; les statistiques sur les finances s'appliquent à tous les hôpitaux publics (généraux, spécialisés et pour malades mentaux) et tous les sanatoriums publics.

Il convient de souligner que les estimations pour les hôpitaux non-répondants ont été intégrées aux tableaux mais qu'elles ont été exclues du calcul des indicateurs sauf pour les cas où un hôpital formait à lui seul un groupe dans une province.

Ces données n'étant que provisoires, elles sont susceptibles d'être révisées; les données définitives figureront dans notre série de publications annuelles qui doit paraître à une date ultérieure.

### Installations et utilisation

A la fin de l'année 1970, il y avait 1,264 hôpitaux généraux et spécialisés en activité au Canada, soit une augmentation de 3 par rapport à 1969. Le nombre des hôpitaux publics est demeuré inchangé (1,040), cependant que leur répartition par genre et par taille s'est considérablement modifiée; le nombre d'hôpitaux privés est passé de 144 à 136 et celui des hôpitaux fédéraux de 77 à 88. La capacité théorique en lits est passée de 145,542 à 148,999 lits; cette augmentation comprend un accroissement de 2.8 % de la capacité théorique en lits des hôpitaux publics et de 1.7 % de la capacité théorique en lits des hôpitaux privés en même temps qu'une baisse de 3.4 % dans les hôpitaux fédéraux. Les hôpitaux publics comptaient 135,994 lits, soit 91.3 % de la capacité théorique totale.

SELECTED INDICATORS, PUBLIC GENERAL<sup>(1)</sup> HOSPITALS, 1965-1970  
 CERTAINS INDICATEURS, HÔPITAUX PUBLICS GÉNÉRAUX<sup>(1)</sup>, 1965-1970

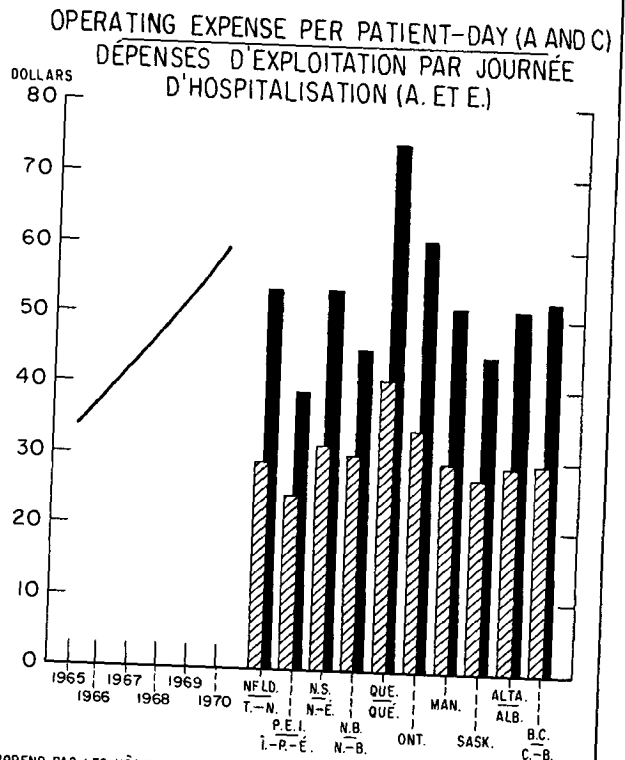
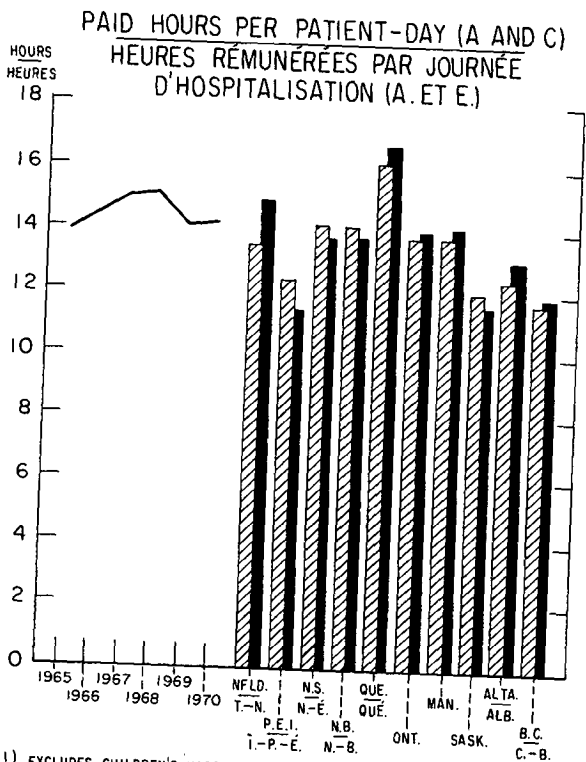
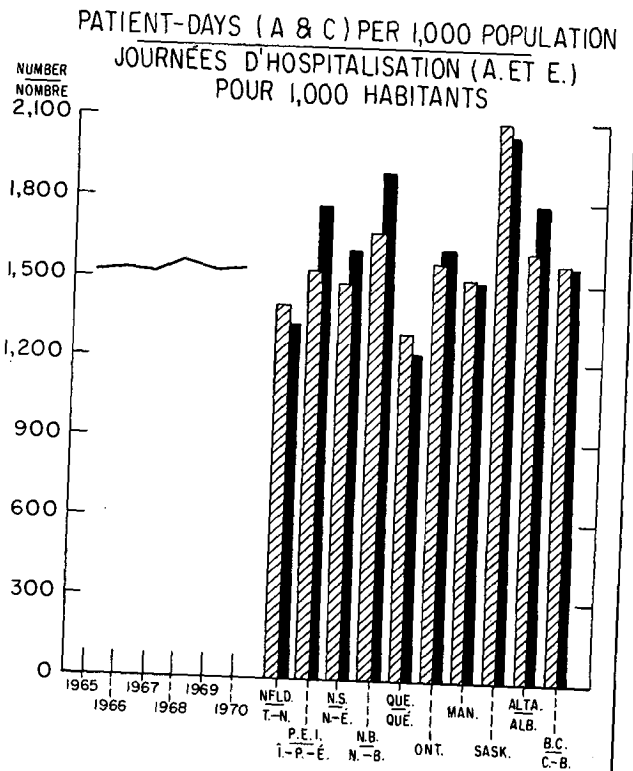
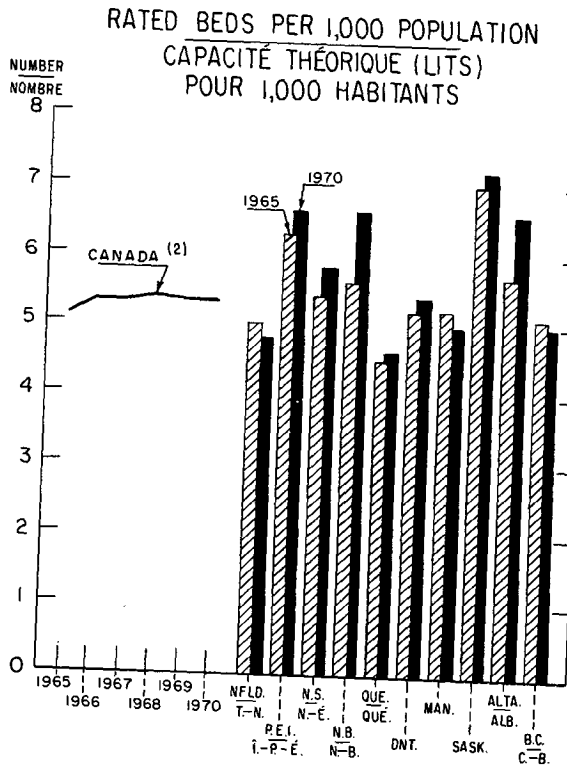

(1) EXCLUDES CHILDREN'S HOSPITALS IN 1969 AND 1970, INCLUDED IN 1965-1968. — NE COMPREND PAS LES HÔPITAUX PÉDIATRIQUES EN 1969 ET 1970, COMPRIS EN 1965-1968.

(2) INCLUDES THE YUKON AND NORTHWEST TERRITORIES. — YUKON ET LES TERRITOIRES DU NORD-OUEST COMPRIS.



Public general hospitals reported an aggregate rated bed capacity of 113,688 beds or 83.6 % of total public hospital rated beds (84.0 % in 1969). The number of adult and child patient-days recorded by these hospitals amounted to 32,938,858, a 2.2 % increase over 1969; notwithstanding the increase in population from 1969 to 1970, the patient-days per 1,000 population ratio increased to 1,541 from 1,530 the year previous. Of these nearly 33 million patient-days, 95.6 % were in short-term units (95.7 % in 1969) and 95.4 % were changed to provincial plans, unchanged from 1969. This group of hospitals experienced a 79.7 % occupancy rate in 1970 (79.4 % in 1969). Newborn patient-days in all public hospitals, including maternity hospitals, numbered 2,492,286, only 0.8 % greater than in 1969.

The average length of stay for adults and children in public general hospitals in 1970 was 10.0 days, compared with 10.3 days in 1969. During this reporting period, adult and child separations totalled 3,245,927, an increase of 7.0 % over the previous year.

Public general hospitals employed an aggregate staff of 259,527 as at the end of the 1970 calendar year, a 1.5% increase over 1969. Of this total, 86.7% were full-time employees of whom 53.8% were nursing staff. Personnel per 100 rated beds, however, actually decreased from 230.3 to 229.3 from 1969 to 1970. Paid hours of work per adult and child patient-day of care averaged 14.2 (14.1 in 1969); of this total nursing staff accounted for 7.9 hours.

#### Finances

In 1970, total Operating Expense for all public general and allied special hospitals amounted to \$2,248,467,000. The general hospitals' share of this amount was 86.7%. The cost per patient-day in public general hospitals was \$59.83, 11.3% higher than the per diem rate of \$53.73 experienced in 1969; provincially, the per diem cost ranged from \$39.34 in Prince Edward Island to \$74.46 in Quebec. The distribution of total operating expense, by component item, was as follows (with 1969 figures in parentheses): gross salaries and wages, 70.5% (70.3); medical and surgical supplies, 3.3% (3.1); drugs, 3.1% (3.2); and supplies and other expenses, 23.1% (23.4) of which food costs accounted for 3.2% (3.6) of total operating expense.

#### Mental Hospitals

Public mental hospitals numbered 107 in 1970, one less than in the year previous. As has been the trend in recent years, rated bed capacity again experienced a decline; from 1969 to 1970,

Les hôpitaux publics généraux avaient une capacité théorique totale de 113,688 lits soit 83.6 % de la capacité théorique totale de l'ensemble des hôpitaux publics (84.0 % en 1969). Le nombre de journées d'hospitalisation des adultes et des enfants enregistré dans ces hôpitaux s'est élevé à 32,938,858, ce qui représente une augmentation de 2.2 % par rapport à 1969; en dépit de l'augmentation de la population entre 1969 et 1970, le nombre de journées d'hospitalisation pour 1,000 habitants est passé de 1,530 en 1969 à 1,541 en 1970. De ce total d'environ 33 millions de journées d'hospitalisation, 95.6 % ont été passées dans des services pour maladies aiguës (95.7 % en 1969) et, tout comme en 1969, 95.4 % ont été payées par les régimes provinciaux d'assurance-maladie. Le taux d'occupation de ce groupe d'hôpitaux a été de 79.7 % contre 79.4 % en 1969. Le nombre de journées d'hospitalisation des nouveau-nés dans l'ensemble des hôpitaux publics, y compris les maternités, a été de 2,492,286, soit seulement 0.8 % de plus qu'en 1969.

La durée moyenne du séjour des adultes et des enfants dans les hôpitaux publics généraux en 1970 a été de 10.0 jours, comparativement à 10.3 en 1969. Le nombre de départs d'adultes et d'enfants est passé à 3,245,927, soit 7.0 % de plus qu'en 1969.

Les hôpitaux publics généraux employaient à la fin de l'année civile 1970, 259,527 personnes, soit 1.5 % de plus que l'année précédente. De ce nombre, 86.7 % étaient employées à plein temps, dont 53.8 % en tant que personnel infirmier. Cependant, le nombre d'employés par 100 lits, est passé de 230.3 en 1969 à 229.3 en 1970. Le nombre d'heures de travail rémunérées par journée d'hospitalisation d'adultes et d'enfants a été d'environ 14.2 (14.1 en 1969); de ce total, 7.9 heures allaient au personnel infirmier.

#### Finances

En 1970, les dépenses de fonctionnement totales pour l'ensemble des hôpitaux publics généraux et spécialisés ont atteint \$2,248,467,000. La part de ce montant imputable aux hôpitaux généraux a été de 86.7 %. Par journée d'hospitalisation, ces dépenses ont été de \$59.83 pour ces mêmes hôpitaux, soit 11.3 % de plus que le taux quotidien de \$53.73 enregistré en 1969; par province, le coût par journée d'hospitalisation s'est échelonné de \$39.34 à l'Île-du-Prince-Édouard à \$74.46 au Québec. La répartition par poste des dépenses totales de fonctionnement est la suivante (les chiffres entre parenthèses sont ceux de 1969); rémunération brute, 70.5 % (70.3), fournitures médicales et chirurgicales 3.3 % (3.1), médicaments 3.1 % (3.2), fournitures et autres dépenses 23.1 % (23.4); ce dernier poste comprend la nourriture, qui a compté pour 3.2 % (3.6) des dépenses totales de fonctionnement.

#### Hôpitaux pour malades mentaux

En 1970, les hôpitaux pour malades mentaux étaient au nombre de 107, un de moins que l'année précédente. Conformément à la tendance des dernières années, la capacité théorique en lits a encore

rated beds decreased 3.4%, somewhat less, however, than the 7.6% decrease from 1968 to 1969. Patient days numbered 4.2% less than in 1969 and percentage occupancy declined to 93.2 from 94.7% a year earlier. Personnel employed in public mental hospitals numbered 50,102 yielding a personnel per 100 rated beds ratio of 85.1 compared with 78.2 in 1969. Total operating expense for public mental hospitals totalled \$399,025,000, 13.3% greater than in 1969; the reduced number of patient-days and the higher operating expense combined to increase the per patient-day cost to \$20.05 from \$16.67 the year previous.

### **Tuberculosis Sanatoria**

Tuberculosis sanatoria (all public in 1970) numbered 27, 5 less than in 1969; rated bed capacity subsequently decreased to 3,310 from 3,719 the year previous. Notwithstanding this reduction in bed capacity, percentage occupancy still experienced a significant decline from 64.4% in 1969 to 55.7% in 1970. Personnel employed in tuberculosis sanatoria declined from 3,945 in 1969 to 3,233 in 1970, 89.8% of which were employed on a full-time basis; the personnel per 100 rated beds ratio also experienced a reduction, from 101.0 to 97.7. The decrease in personnel and the proportionately greater decrease in the patient-day count combined to yield a significantly higher paid hours per patient-day ratio from 7.9 in 1969 to 8.6 in 1970. Although total operating expense experienced a decline of 9.0% to \$24,492,000 in 1970, the cost per patient-day of public tuberculosis sanatoria increased to \$35.86 from \$30.77 the year previous.

fléchi; de 1969 à 1970, elle a en effet diminué de 3.4 %; cette baisse est cependant inférieure à celle de 7.6 % enregistrée entre 1968 et 1969. Le nombre de journées d'hospitalisation a reculé de 4.2 % par rapport à 1969 et le pourcentage d'occupation est passé à 93.2 (94.7 en 1969). Les personnes employées dans les hôpitaux pour malades mentaux étaient au nombre de 50,102, soit 85.1 personnes par 100 lits comparativement à 78.2 en 1969. Au total, les dépenses de fonctionnement des hôpitaux pour malades mentaux se sont élevées à \$399,025,000, soit 13.3 % de plus qu'en 1969; une diminution du nombre de journées d'hospitalisation venant s'ajouter à cette hausse, les dépenses par journée d'hospitalisation se sont montées à \$20.05, contre \$16.67 l'année précédente.

### **Sanatoriums pour tuberculeux**

Les sanatoriums pour tuberculeux (tous publics en 1970) étaient au nombre de 27, soit 5 de moins qu'en 1969. Conséquemment, la capacité théorique totale en lits est passée de 3,719 à 3,310; malgré cette baisse, le pourcentage d'occupation a continué de décliner substantiellement, passant de 64.4 % en 1969 à 55.7 % en 1970. Le personnel attaché à ces sanatoriums est passé de 3,945 en 1969 à 3,233; 89.8 % de ces personnes étaient employées à plein temps; le nombre de personnes employées par 100 lits a également fléchi, passant de 101.0 en 1969 à 97.7 en 1970. Cette diminution du personnel et la baisse du nombre de journées d'hospitalisation se sont traduites par une hausse substantielle du nombre d'heures rémunérées par journées d'hospitalisation (8.6 en 1970 contre 7.9 en 1969). Bien que les dépenses de fonctionnement totales aient diminué de 9.0 % (\$24,492,000 dollars), le coût par journée d'hospitalisation est passé de \$30.77 en 1969 à \$35.86 en 1970.

**SECTION B**

FACILITIES AND PERSONNEL

---

**SECTION B**

INSTALLATIONS ET PERSONNEL

TABLE 1. Selected Summary Data, 1965-1970<sup>1,2</sup>  
 TABLEAU 1. Certaines données récapitulatives, 1965-1970<sup>1,2</sup>

	Canada	Nfld. T.-N.	P.E.I. Î.-P.-É.	N.S. N.-É.	N.B.	Qué.	Ont.	Man.	Sask.	Alta. Alb.	B.C. C.-B.	Yukon	N.W.T. T.N.-O.
Rated bed capacity (beds and cribs) — Capacité théorique (lits d'adultes et d'enfants)													
Public general hospitals — 1965	100,602	2,462	692	4,098	3,416	25,307	35,186	5,049	6,646	8,320	9,143	26	257
Hôpitaux généraux publics. 1966	105,501	2,927	690	4,181	3,461	26,239	37,513	5,012	6,640	9,122	9,446	26	244
1967	108,503	2,895	708	4,264	3,630	26,679	38,882	5,134	6,750	9,541	9,765	26	229
1968	111,881	2,752	708	4,308	3,881	27,630	40,320	5,138	6,769	10,024	10,087	27	237
1969	111,206	2,484	698	4,217	4,103	26,751	40,320	4,931	6,714	10,256	10,469	26	237
1970	113,688	2,471	731	4,422	4,092	27,590	41,195	4,938	6,767	10,520	10,767	—	195
Rate per 1,000 population — 1965	5.1	5.0	6.3	5.4	5.6	4.5	5.2	5.2	7.0	5.7	5.1	1.9	9.5
Taux pour 1,000 habitants. 1966	5.3	5.9	6.3	5.5	5.6	4.5	5.4	5.2	7.0	6.2	5.0	1.9	8.4
1967	5.3	5.8	6.5	5.6	5.9	4.5	5.4	5.3	7.0	6.4	5.0	1.7	7.9
1968	5.4	5.4	6.4	5.7	6.2	4.7	5.5	5.3	7.1	6.6	5.0	1.8	7.6
1969	5.3	4.8	6.3	5.5	6.6	4.6	5.4	5.0	7.0	6.6	5.1	1.7	7.4
1970	5.3	4.8	6.6	5.8	6.6	4.6	5.4	5.0	7.2	6.6	5.0	—	5.9
Public mental hospitals — 1965	65,249	826	391	2,965	2,023	18,142	21,964	3,495	3,429	5,847	6,167	—	—
Hôpitaux publics pour maladies mentales. 1966	64,492	826	398	2,492	2,016	18,353	22,200	3,122	2,963	5,841	6,281	—	—
1967	63,712	827	391	1,840	2,069	17,937	22,522	3,025	2,963	5,816	6,322	—	—
1968	66,285	827	391	1,840	1,906	20,559	22,828	2,890	2,921	5,692	6,431	—	—
1969	61,259	827	391	1,840	1,906	19,395	19,833	2,684	2,921	4,933	6,529	—	—
1970	59,032	827	391	1,790	1,799	19,176	18,550	2,734	2,659	4,731	6,375	—	—
Rate per 1,000 population — 1965	3.3	1.7	3.6	3.9	3.3	3.2	3.2	3.6	3.6	4.0	3.4	—	—
Taux pour 1,000 habitants. 1966	3.2	1.7	3.7	3.3	3.3	3.2	3.2	3.2	3.1	4.0	3.4	—	—
1967	3.1	1.7	3.6	2.4	3.3	3.1	3.2	3.1	3.1	3.9	3.2	—	—
1968	3.2	1.6	3.6	2.4	3.1	3.5	3.1	3.0	3.0	3.7	3.2	—	—
1969	2.9	1.6	3.6	2.4	3.0	3.2	2.7	2.7	3.0	3.2	3.2	—	—
1970	2.8	1.6	3.6	2.3	2.9	3.2	2.4	2.8	2.8	3.0	3.0	—	—
Public tuberculosis sanatoria — Sanatoriums publics pour tuberculeux. 1965	5,550	278	90	344	406	1,762	1,370	235	312	567	186	—	—
1966	4,831	278	70	344	406	1,415	1,205	227	302	405	179	—	—
1967	4,455	278	70	352	406	1,219	1,051	222	302	405	150	—	—
1968	4,108	223	30	352	218	1,161	1,057	207	302	384	174	—	—
1969	3,719	223	20	352	—	1,120	1,001	207	238	384	174	—	—
1970	3,310	223 <sup>3</sup>	20	352	—	897	915	143	231	355	174	—	—
Rate per 1,000 population — 1965	0.3	0.6	0.8	0.5	0.7	0.3	0.2	0.2	0.3	0.4	0.1	—	—
Taux pour 1,000 habitants. 1966	0.2	0.6	0.6	0.5	0.7	0.2	0.2	0.2	0.3	0.3	0.1	—	—
1967	0.2	0.6	0.6	0.5	0.7	0.2	0.1	0.2	0.3	0.3	0.1	—	—
1968	0.2	0.4	0.3	0.5	0.3	0.2	0.1	0.2	0.3	0.3	0.1	—	—
1969	0.2	0.4	0.2	0.5	—	0.2	0.1	0.2	0.2	0.2	0.1	—	—
1970	0.2	0.4	0.2	0.5	—	0.1	0.1	0.1	0.2	0.2	0.1	—	—
Percentage occupancy (based on rated bed capacity) — Pourcentage d'occupation à la capacité théorique													
Public general hospitals — 1965	81.4	78.3	66.4	75.3	83.3	81.0	83.5	79.5	81.8	77.3	84.4	30.0	40.8
Hôpitaux généraux publics. 1966	80.4	70.8	70.2	76.6	84.1	78.0	83.2	81.2	81.5	75.3	84.9	34.8	41.6
1967	78.7	70.4	70.1	77.2	82.3	75.7	82.1	78.8	78.2	71.8	83.9	27.8	42.5
1968	79.7	76.5	69.2	77.0	82.1	78.0	82.3	81.4	75.7	72.9	85.5	25.0	42.5
1969	79.4	75.6	72.9	77.6	78.9	75.4	82.5	82.2	76.7	73.1	87.6	28.1	50.0
1970	79.7	76.7	73.3	76.7	79.6	73.9	83.7	82.2	78.3	75.7	85.0	—	65.0
Public mental hospitals — 1965	103.3	100.4	86.5	94.9	104.9	110.7	104.8	94.8	102.7	92.9	96.7	—	—
Hôpitaux publics pour maladies mentales. 1966	100.7	99.4	85.7	87.6	108.3	108.6	98.5	101.9	100.5	94.8	94.4	—	—
1967	97.0	102.3	81.6	86.7	107.2	102.6	93.5	108.6	92.0	92.5	94.0	—	—
1968	92.9	103.4	84.2	83.9	108.4	97.6	86.2	109.3	90.6	93.7	91.1	—	—
1969	94.7	96.6	81.1	82.4	96.2	98.5	91.3	112.0	86.8	104.4	88.7	—	—
1970	93.2	90.9	80.0	81.8	82.5	95.7	92.2	102.6	90.5	103.1	87.4	—	—
Public tuberculosis sanatoria — Sanatoriums publics pour tuberculeux. 1965	69.4	62.5	44.4	68.2	62.3	78.2	62.7	100.0	88.8	49.5	81.9	—	—
1966	68.4	59.6	50.6	66.9	61.8	74.2	61.7	84.3	87.3	59.7	72.7	—	—
1967	70.7	48.9	52.5	67.4	58.8	80.0	65.8	91.2	84.2	57.6	96.6	—	—
1968	64.2	56.4	85.0	55.6	62.1	79.6	54.0	90.1	77.1	50.5	81.8	—	—
1969	64.4	60.5	79.1	58.5	—	72.7	51.5	81.0	89.7	49.2	80.1	—	—
1970	55.7	53.2 <sup>3</sup>	92.1	49.0	—	65.8	43.8	55.3	69.3	46.9	78.1	—	—
Separations (A. and C.) — Départs (A. et E.)													
Public general hospitals — 1965	2,904,327	60,958	17,639	106,861	103,365	712,311	971,716	157,433	208,547	266,913	294,380	489	3,715
Hôpitaux généraux publics. 1966	2,967,992	63,278	18,030	109,847	103,041	715,563	998,526	162,054	208,292	277,626	307,141	580	4,014
1967	2,999,543	67,568	18,353	109,827	103,959	704,054	1,019,877	161,171	203,005	290,106	317,160	439	4,024
1968	3,121,904	72,705	18,820	113,051	109,832	737,815	1,065,357	167,977	200,864	303,035	327,754	422	4,272
1969	3,034,983	67,927	18,822	107,941	106,014	663,944	1,072,373	157,280	196,563	301,523	337,753	459	4,384
1970	3,245,927	70,752	21,193	116,216	113,445	677,155	1,185,539	164,718	210,168	327,554	354,694	—	4,493
Rate per 1,000 population — 1965	147.8	124.9	161.8	141.4	168.1	125.3	143.2	163.1	219.5	184.1	163.8	34.9	137.6
Taux pour 1,000 habitants. 1966	148.3	128.4	165.4	145.3	167.0	123.8	143.4	168.3	218.1	189.8	163.9	41.4	138.4
1967	147.0	135.1	168.4	145.1	167.7	120.0	142.7	167.4	211.9	194.6	162.9	29.3	138.8
1968	150.5	143.4	171.1	148.8	176.0	124.5	145.8	173.0	209.2	198.6	163.3	28.1	137.8
1969	144.1	132.2	171.1	141.5	169.6	111.0	143.9	160.7	205.0	193.2	163.4	30.6	137.0
1970	151.8	136.6	192.7	151.7	181.8	112.6	155.2	167.9	223.1	204.7	166.0	—	136.2

See footnote(s) at end of table — Voir renvoi(s) à la fin du tableau.

TABLE 1. Selected Summary Data 1965-1970<sup>1,2</sup> - Continued  
 TABLEAU 1. Certaines données récapitulatives, 1965-1970<sup>1,2</sup> - suite

	Canada	Nfld. - T.-N.	P.E.I. - Î. P.-É.	N.S. - N.-É.	N.B.	Qué.	Ont.	Man.	Sask.	Alta. - Alb.	B.C. - C.-B.	Yukon	N.W.T. - T. N.-O.
Separations (A and C) - Con. - Départs (A. et C.) - fin													
Public mental hospitals - 1965	52,713	926	622	2,340	1,692	17,555	16,312	2,493	1,729	3,750	5,294	-	-
Hôpitaux publics pour 1966	54,645	969	528	3,387	1,844	17,797	17,840	1,503	1,508	3,957	5,312	-	-
maladies mentales. 1967	57,076	858	716	2,933	1,946	17,631	21,114	1,753	1,550	4,063	4,512	-	-
1968	60,279	898	1,100	2,891	2,546	17,404	24,547	1,044	1,436	4,177	4,236	-	-
1969	57,981	1,022	906	3,242	2,329	16,874	22,724	1,809	1,105	3,907	4,063	-	-
1970	59,927	1,008	746	3,442	3,281	16,703	23,170	1,948	950	4,271	4,408	-	-
Rate per 1,000 population - 1965	2.7	1.9	5.7	3.1	2.8	3.1	2.4	2.6	1.8	2.6	2.9	-	-
Taux pour 1,000 habi- 1966	2.7	2.0	4.8	4.5	3.0	3.1	2.6	1.6	1.6	2.7	2.8	-	-
tants. 1967	2.8	1.7	6.6	3.9	3.1	3.0	3.0	1.8	1.6	2.7	2.3	-	-
1968	2.9	1.8	10.0	3.8	4.1	2.9	3.4	1.1	1.5	2.7	2.1	-	-
1969	2.8	2.0	8.2	4.2	3.7	2.8	3.0	1.8	1.2	2.5	2.0	-	-
1970	2.8	1.9	6.8	4.5	5.3	2.8	3.0	2.0	1.0	2.7	2.1	-	-
Public tuberculosis sanato- 1965	10,239	530	95	572	794	3,880	2,281	747	369	587	384	-	-
ria - Sanatoriums publics 1966	9,152	512	76	523	565	3,340	2,114	664	395	605	358	-	-
pour tuberculeux. 1967	8,927	446	84	577	810	2,856	2,140	717	360	594	343	-	-
1968	7,900	466	60	536	321	2,662	1,882	702	331	567	373	-	-
1969	7,843	323	45	879	-	2,450	2,308	748	327	581	382	-	-
1970	6,344	747 <sup>3</sup>	51	608	-	1,784	1,698	205	240	637	374	-	-
Rate per 1,000 population - 1965	0.5	1.1	0.9	0.8	1.3	0.7	0.3	0.8	0.4	0.4	0.2	-	-
Taux pour 1,000 habi- 1966	0.5	1.0	0.7	0.7	0.9	0.6	0.3	0.7	0.4	0.4	0.2	-	-
tants. 1967	0.4	0.9	0.8	0.8	1.3	0.5	0.3	0.7	0.4	0.4	0.2	-	-
1968	0.4	0.9	0.5	0.7	0.5	0.4	0.3	0.7	0.3	0.4	0.2	-	-
1969	0.4	0.6	0.4	0.9	-	0.4	0.3	0.8	0.3	0.4	0.2	-	-
1970	0.3	1.4	0.5	0.8	-	0.3	0.2	0.2	0.3	0.4	0.2	-	-
Patient-days (A and C) - Journées d'hospitalisation (A. et E.)													
Public general hospitals - 1965	29,812,073	686,253	167,630	1,126,830	1,037,532	7,425,412	10,721,116	1,464,372	1,984,461	2,347,815	2,814,167	2,850	33,635
Hôpitaux généraux pu- 1966	30,576,544	689,409	176,808	1,169,257	1,051,111	7,363,822	11,329,077	1,484,877	1,971,595	2,392,443	2,907,781	3,303	37,061
blics. 1967	31,077,679	735,791	181,152	1,201,520	1,088,637	7,367,127	11,577,404	1,475,762	1,923,420	2,499,789	2,988,889	2,642	35,546
1968	32,402,654	770,474	179,213	1,213,508	1,162,831	7,848,649	11,992,070	1,527,713	1,870,430	2,663,452	3,134,960	2,470	36,884
1969	32,223,635	685,675	185,713	1,194,330	1,181,034	7,360,717	12,133,815	1,480,083	1,877,795	2,736,798	3,347,293	2,670	37,712
1970	32,938,858	691,457	195,596	1,237,589	1,189,313	7,438,950	12,522,768	1,476,670	1,930,403	2,875,999	3,341,963	-	38,150
Rate per 1,000 population - 1965	1,517.6	1,406.3	1,537.9	1,490.5	1,687.0	1,306.1	1,579.4	1,517.5	2,088.9	1,619.2	1,566.0	203.6	1,245.7
Taux pour 1,000 habi- 1966	1,527.7	1,398.4	1,622.1	1,546.6	1,703.6	1,273.8	1,627.5	1,541.9	2,064.5	1,635.3	1,551.6	235.9	1,278.0
tants. 1967	1,523.0	1,471.6	1,661.9	1,587.2	1,755.9	1,255.5	1,619.4	1,532.5	2,007.7	1,677.7	1,535.1	176.1	1,225.7
1968	1,560.8	1,521.3	1,629.2	1,596.7	1,863.5	1,318.9	1,641.4	1,573.3	1,948.3	1,745.4	1,564.9	148.3	1,194.0
1969	1,530.0	1,345.2	1,688.3	1,565.3	1,890.0	1,230.1	1,628.3	1,511.8	1,958.1	1,753.2	1,619.4	178.0	1,178.5
1970	1,540.9	1,334.9	1,778.1	1,615.7	1,906.0	1,237.1	1,639.7	1,505.3	2,049.3	1,797.5	1,563.9	-	1,156.1
Public mental hospitals - 1965	24,489,579	302,623	123,488	1,026,855	774,845	7,293,232	8,314,237	1,209,457	1,285,237	1,983,140	2,176,465	-	-
Hôpitaux publics pour 1966	23,535,843	299,589	124,460	796,825	796,698	7,261,952	7,833,261	1,151,368	1,086,814	2,020,516	2,164,360	-	-
maladies mentales. 1967	22,494,813	308,896	116,439	582,119	809,485	6,719,942	7,656,147	1,173,959	995,369	1,962,663	2,169,794	-	-
1968	22,460,170	312,866	120,543	565,086	810,225	7,313,930	7,127,568	1,145,072	968,755	1,951,996	2,144,133	-	-
1969	21,164,148	291,531	115,762	553,555	689,078	6,969,411	6,606,444	1,086,408	925,260	1,879,150	2,067,549	-	-
1970	20,282,614	274,401	114,156	534,249	541,946	6,868,768	6,241,361	1,013,861	676,157	1,779,780	2,035,935	-	-
Rate per 1,000 population - 1965	1,246.7	620.1	1,132.9	1,358.3	1,259.9	1,282.9	1,224.8	1,253.3	1,352.9	1,367.7	1,211.2	-	-
Taux pour 1,000 habi- 1966	1,175.9	607.7	1,141.8	1,054.0	1,291.2	1,256.2	1,125.3	1,195.6	1,138.0	1,381.1	1,154.9	-	-
tants. 1967	1,102.4	617.8	1,068.2	769.0	1,305.6	1,145.2	1,070.9	1,219.1	1,039.0	1,317.2	1,114.4	-	-
1968	1,082.7	617.1	1,095.8	743.5	1,298.4	1,234.0	975.6	1,179.3	1,009.1	1,279.2	1,068.3	-	-
1969	1,004.9	567.2	1,052.4	725.5	1,070.5	1,164.7	886.5	1,109.7	964.8	1,203.8	1,000.3	-	-
1970	948.8	529.7	1,037.8	697.5	868.5	1,142.3	817.3	1,033.5	932.2	1,112.4	952.7	-	-
Public tuberculosis sanato- 1965	1,405,103	63,437	14,594	85,626	92,261	502,849	301,522	85,779	101,113	102,347	55,575	-	-
ria - Sanatoriums publics 1966	1,210,111	60,426	12,936	83,946	91,573	387,940	271,492	69,610	96,190	88,318	47,480	-	-
pour tuberculeux. 1967	1,149,572	49,667	13,417	86,574	87,189	355,761	252,293	73,870	92,768	85,140	52,893	-	-
1968	1,007,332	46,408	9,333	71,617	49,576	338,304	215,974	68,228	65,186	70,989	52,077	-	-
1969	861,526	36,044	5,775	75,150	-	297,011	188,244	61,212	77,929	68,924	50,877	-	-
1970	680,198	43,340 <sup>3</sup>	6,722	62,913	-	215,419	154,104	28,848	58,442	60,814	49,596	-	-
Rate per 1,000 population - 1965	71.5	130.0	133.9	113.3	150.0	88.5	44.4	88.9	106.4	70.6	30.9	-	-
Taux pour 1,000 habi- 1966	60.5	122.6	118.7	111.0	148.4	67.1	39.0	72.5	100.7	60.4	25.3	-	-
tants. 1967	56.3	99.3	123.1	114.4	140.6	60.6	35.3	76.7	96.8	57.1	27.2	-	-
1968	48.6	90.8	84.8	94.2	79.4	57.1	29.6	70.3	88.7	46.5	25.9	-	-
1969	40.9	70.8	52.5	98.5	-	49.6	25.3	62.5	81.3	44.2	24.6	-	-
1970	31.8	83.7	61.1	82.1	-	35.8	20.2	29.4	62.0	38.0	23.2	-	-

See footnote(s) at end of table. - Voir renvoi(s) à la fin du tableau.

TABLE 1. Selected Summary Data, 1965-1970<sup>1,2</sup> - Concluded

TABLEAU 1. Certaines données récapitulatives, 1965-1970<sup>1,2</sup> - fin

	Canada	Nfld. T.-N.	P.E.I. Î. P.-É.	N.S. N.-É.	N.B.	Que.	Ont.	Man.	Sask.	Alta. Alb.	B.C. C.-B.	Yukon	N.W.T. T.N.-O.
Personnel <sup>4</sup> per 100 rated beds - Total - Personnel <sup>4</sup> pour 100 lits (capacité théorique)													
Public general hospitals - 1965	216.2	182.0	155.5	199.3	213.7	249.8	224.7	213.8	181.2	177.3	179.0	88.5	87.6
Hôpitaux généraux publics. 1966	223.6	179.7	162.5	206.4	216.5	263.0	231.2	226.9	184.5	181.4	181.2	88.5	92.6
1967	229.1	208.6	162.4	217.7	216.9	268.6	235.3	232.2	180.1	193.6	187.6	80.8	104.4
1968	232.6	227.4	167.0	220.6	217.0	269.3	239.5	240.9	177.8	196.4	193.7	81.5	101.0
1969	230.3	213.5	174.6	220.0	208.8	267.6	236.9	235.8	178.3	197.4	194.8	92.3	102.3
1970	229.3	223.1	179.1	207.2	210.0	261.1	239.8	244.1	167.7	197.7	192.2	-	137.1
Public mental hospitals - 1965	59.0	75.4	66.5	58.2	65.4	60.4	62.3	49.2	53.8	50.0	55.9	-	-
Hôpitaux publics pour maladies mentales. 1966	61.4	85.5	66.3	69.0	60.9	57.0	65.5	62.3	59.4	56.9	57.9	-	-
1967	68.9	85.2	76.5	91.0	65.1	72.7	71.4	67.7	59.4	56.4	58.2	-	-
1968	69.8	86.5	75.4	86.5	64.3	66.3	78.1	71.3	58.1	61.3	58.6	-	-
1969	78.2	83.1	75.7	90.1	63.8	74.1	91.8	81.2	57.2	75.7	59.7	-	-
1970	85.1	87.8	72.9	88.1	70.3	81.8	100.0	85.0	64.3	81.4	65.0	-	-
Public tuberculosis sanatoria - Sanatoriums publics pour tuberculeux. 1965	89.5	75.5	103.3	140.4	91.1	77.7	83.1	97.9	116.0	84.7	125.8	-	-
1966	97.4	79.5	124.3	143.0	97.8	86.7	91.5	94.3	115.6	109.4	..	-	-
1967	104.9	75.2	138.6	154.3	106.7	93.7	101.2	100.5	115.6	112.8	..	-	-
1968	103.7	89.7	206.7	151.7	100.5	95.4	85.1	112.6	113.2	128.1	97.1	-	-
1969	101.0	85.7	280.0	139.5	-	95.6	79.8	111.1	136.6	117.7	81.0	-	-
1970	97.7	88.3 <sup>3</sup>	215.0	129.5	-	104.6	73.0	96.5	111.7	110.4	82.2	-	-
Paid hours <sup>5</sup> per patient-day (A and C) - Heures rémunérées <sup>5</sup> par journée d'hospitalisation (A. et E.)													
Public general hospitals - 1965	13.9	13.5	12.4	14.2	14.1	16.1	13.8	13.8	12.0	12.4	11.7	14.6	10.7
Hôpitaux généraux publics. 1966	14.4	14.4	12.4	14.2	14.2	17.1	14.1	14.3	12.2	12.9	11.8	12.1	10.3
1967	15.0	15.8	12.6	15.6	14.4	17.8	14.5	14.8	12.5	13.8	12.2	14.4	10.3
1968	15.1	16.5	12.8	15.6	14.5	17.3	14.9	15.2	12.8	14.0	12.4	15.6	9.7
1969	14.1	14.6	11.9	14.4	13.8	16.4	13.9	13.6	12.1	13.3	11.9	13.9	10.7
1970	14.2	14.9	11.4	13.8	13.8	16.7	14.0	14.2	11.6	13.1	11.9	-	11.1
Public mental hospitals - 1965	..	..	..	..	..	..	..	..	..	..	..	..	-
Hôpitaux publics pour maladies mentales. 1966	..	..	..	..	..	..	..	..	..	..	..	..	-
1967	..	..	..	..	..	..	..	..	..	..	..	..	-
1968	..	..	..	..	..	..	..	..	..	..	..	..	-
1969	..	..	..	..	..	..	..	..	..	..	..	..	-
1970	..	..	..	..	..	..	..	..	..	..	..	..	-
Public tuberculosis sanatoria - Sanatoriums publics pour tuberculeux. 1965	6.9	7.0	12.4	11.3	8.7	5.4	7.4	6.1	7.2	..	8.5	-	-
1966	6.6	7.6	12.9	12.0	8.9	5.8	7.6	6.8	7.5	..	..	-	-
1967	7.6	8.9	14.0	12.5	10.4	5.6	7.8	6.3	7.4	..	..	-	-
1968	7.9	10.3	13.6	14.9	8.8	5.9	8.4	7.1	8.0	..	6.5	-	-
1969	7.9	7.8	16.5	13.9	-	6.3	7.9	7.7	8.6	..	5.8	-	-
1970	8.6	9.5 <sup>3</sup>	9.7	14.4	-	6.9	8.6	10.9	9.6	7.6	6.0	-	-
Total operating expense per patient-day (A and C) Total des dépenses d'exploitation par journée d'hospitalisation (A. et E.)													
Public general hospitals - 1965	34.05	29.19	24.40	31.73	30.47	41.06	34.25	29.55	27.65	29.56	29.66	51.73	27.68
Hôpitaux généraux publics. 1966	38.56	33.14	26.38	33.72	32.72	49.07	38.00	33.01	30.52	33.35	32.72	52.87	29.37
1967	43.40	40.03	29.20	40.11	36.41	53.74	43.06	37.74	33.94	39.58	36.36	70.74	32.87
1968	48.44	46.49	31.65	44.81	39.53	56.31	49.94	42.32	38.82	42.97	42.84	89.87	36.36
1969	53.73	50.21	35.30	49.52	43.64	64.42	54.99	45.77	42.76	47.22	47.56	87.96	43.47
1970	59.83	53.84	39.34	53.70	45.25	74.46	61.00	51.54	44.77	51.03	52.68	-	53.21
Public mental hospitals - 1965	8.36	..	8.40	7.83	7.66	7.81	8.84	7.26	8.85	7.76	9.66	-	-
Hôpitaux publics pour maladies mentales. 1966	10.08	..	9.02	10.05	8.28	9.95	10.79	8.44	10.87	8.68	10.49	-	-
1967	12.23	..	11.23	13.73	8.86	12.34	13.60	9.25	11.85	10.02	11.65	-	-
1968	13.54	..	10.80	15.62	8.84	12.63	17.24	10.57	13.07	11.09	12.71	-	-
1969	16.67	..	13.02	18.56	10.92	16.01	20.67	12.71	13.86	12.98	14.32	-	-
1970	20.05	..	14.20	20.05	13.68	19.32	24.52	15.10	16.47	14.48	19.19	-	-
Public tuberculosis sanatoria - Sanatoriums publics pour tuberculeux. 1965	18.72	15.97	26.07	26.53	19.99	15.23	20.31	14.46	18.61	26.56	21.41	-	-
1966	21.76	17.59	30.81	29.07	21.24	18.82	22.14	16.97	20.22	33.95	21.72	-	-
1967	23.41	20.48	34.93	31.70	24.32	18.83	24.72	17.15	21.11	37.86	22.34	-	-
1968	27.19	25.58	32.84	40.14	24.17	20.77	29.28	21.52	23.60	52.17	25.29	-	-
1969	30.77	24.47	43.77	40.53	-	26.24	32.50	25.39	26.20	49.18	29.69	-	-
1970	35.86	29.17 <sup>3</sup>	32.96	46.36	-	31.50	37.36	32.38	33.73	47.51	33.16	-	-

<sup>1</sup> 1965-1969 data are final. - Les chiffres de 1965-1969 sont définitifs.

<sup>2</sup> Children's hospitals included in general hospitals in 1965-1968, excluded from this group in 1969 and 1970. - Hôpitaux pédiatriques inclus sous hôpitaux généraux de 1965 à 1968 sont exclus de ce groupe en 1969 et 1970.

<sup>3</sup> See footnote 1, Table 3. - Voir renvoi 1, Tableau 3.

<sup>4</sup> Includes full-time and part-time and students but excludes medical staff. - Comprend le personnel à plein temps et à temps partiel et les élèves-infirmières, mais non le personnel médical.

<sup>5</sup> Excludes student classroom hours and medical staff. - Sans les heures de classe des élèves-infirmières et du personnel médical.

**TABLE 2. Number of Operating Hospitals, 1970**  
**TABLEAU 2. Nombre d'hôpitaux en activité, 1970**

Type of hospital and size Affectation et taille des hôpitaux	Canada	Nfld. T.-N.	P.E.I. Î. P.-É.	N.S. N.-É.	N.B.	Qué.	Ont.	Man.	Sask.	Alta. Alb.	B.C. C.-B.	Yukon	N.W.T. T.N.-O.
<b>Public - Publics:</b>													
<b>General - Généraux:</b>													
Non-teaching with no long term units - Non enseignant sans unités à long terme:													
1- 24 beds - lits.....	214	12	2	14	8	11	5	44	80	24	13	-	1
25- 49 " " .....	187	10	2	5	9	15	20	15	31	47	28	-	5
50- 99 " " .....	108	2	1	11	7	17	15	8	8	28	11	-	-
100-199 " " .....	91	4	1	7	6	30	19	2	6	6	10	-	-
200+ " " .....	64	1	1	4	3	19	27	1	-	2	6	-	-
<b>Total .....</b>	<b>664</b>	<b>29</b>	<b>7</b>	<b>41</b>	<b>33</b>	<b>92</b>	<b>86</b>	<b>70</b>	<b>125</b>	<b>107</b>	<b>68</b>	<b>-</b>	<b>6</b>
Non-teaching with long term units - Non enseignant avec unités à long terme:													
1- 99 beds - lits .....	43	1	-	-	-	2	35	3	-	1	1	-	-
100-199 " " .....	32	-	1	-	-	5	17	1	-	-	8	-	-
200+ " " .....	37	-	-	-	1	4	28	-	1	-	3	-	-
<b>Total .....</b>	<b>112</b>	<b>1</b>	<b>1</b>	<b>-</b>	<b>1</b>	<b>11</b>	<b>80</b>	<b>4</b>	<b>1</b>	<b>1</b>	<b>12</b>	<b>-</b>	<b>-</b>
<b>Non-teaching - Total - Non en- seignant .....</b>	<b>776</b>	<b>30</b>	<b>8</b>	<b>41</b>	<b>34</b>	<b>103</b>	<b>166</b>	<b>74</b>	<b>126</b>	<b>108</b>	<b>80</b>	<b>-</b>	<b>6</b>
<b>Teaching full - Enseignant complet:</b>													
1-499 beds - lits .....	5	-	-	-	-	2	3	-	-	-	-	-	-
500+ " " .....	27	-	-	1	-	9	10	2	1	3	1	-	-
<b>Total .....</b>	<b>32</b>	<b>-</b>	<b>-</b>	<b>1</b>	<b>-</b>	<b>11</b>	<b>13</b>	<b>2</b>	<b>1</b>	<b>3</b>	<b>1</b>	<b>-</b>	<b>-</b>
<b>Teaching partial - Enseignant partiel:</b>													
1-499 beds - lits .....	36	3	-	1	2	17	2	2	5	1	3	-	-
500+ " " .....	15	-	-	-	1	3	5	-	1	4	1	-	-
<b>Total .....</b>	<b>51</b>	<b>3</b>	<b>-</b>	<b>1</b>	<b>3</b>	<b>20</b>	<b>7</b>	<b>2</b>	<b>6</b>	<b>5</b>	<b>4</b>	<b>-</b>	<b>-</b>
<b>General - Total - Généraux .....</b>	<b>859</b>	<b>33</b>	<b>8</b>	<b>43</b>	<b>37</b>	<b>134</b>	<b>186</b>	<b>78</b>	<b>133</b>	<b>116</b>	<b>85</b>	<b>-</b>	<b>6</b>
Children's - Pédiatriques .....	8	1	-	1	-	2	1	1	-	1	1	-	-
Conv. Réhab. ....	23	1	1	2	2	5	5	1	-	1	5	-	-
Chron. - Extended care - Soins prolongés	99	2	-	-	-	40	20	3	-	26	8	-	-
Other - Autres .....	51	10	-	1	-	7	14	-	7	2	9	-	1
<b>Public - Total - Publics .....</b>	<b>1,040</b>	<b>47</b>	<b>9</b>	<b>47</b>	<b>39</b>	<b>188</b>	<b>226</b>	<b>83</b>	<b>140</b>	<b>146</b>	<b>108</b>	<b>-</b>	<b>7</b>
<b>Private - Privés:</b>													
General - Généraux .....	35	-	-	1	-	16	10	3	-	-	4	-	1
Conv. - Chron. ....	94	-	-	-	-	43	51	-	-	-	-	-	-
Other - Autres .....	7	-	-	-	-	2	4	1	-	-	-	-	-
<b>Private - Total - Privés .....</b>	<b>136</b>	<b>-</b>	<b>-</b>	<b>1</b>	<b>-</b>	<b>61</b>	<b>65</b>	<b>4</b>	<b>-</b>	<b>-</b>	<b>4</b>	<b>-</b>	<b>1</b>
<b>Federal - Fédéraux:</b>													
General - Généraux .....	26	-	-	2	1	1	5	3	2	5	3	2	2
Conv. - Chron. ....	1	-	-	-	-	-	-	-	-	-	1	-	-
Other - Autres .....	61	-	-	-	-	7	6	13	1	3	-	4	27
<b>Federal - Total - Fédéraux .....</b>	<b>88</b>	<b>-</b>	<b>-</b>	<b>2</b>	<b>1</b>	<b>8</b>	<b>11</b>	<b>16</b>	<b>3</b>	<b>8</b>	<b>4</b>	<b>6</b>	<b>29</b>
<b>Mental hospitals - Hôpitaux pour maladies mentales:</b>													
Public - Publics .....	107	1	2	5	3	34	35	7	4	9	7	-	-
Private - Privés .....	12	-	-	-	-	-	11	-	-	-	1	-	-
<b>Total .....</b>	<b>119</b>	<b>1</b>	<b>2</b>	<b>5</b>	<b>3</b>	<b>34</b>	<b>46</b>	<b>7</b>	<b>4</b>	<b>9</b>	<b>8</b>	<b>-</b>	<b>-</b>
<b>Tuberculosis sanatoria - Sanatoriums .....</b>	<b>27</b>	<b>1</b>	<b>1</b>	<b>2</b>	<b>-</b>	<b>6</b>	<b>10</b>	<b>1</b>	<b>2</b>	<b>2</b>	<b>2</b>	<b>-</b>	<b>-</b>

TABLE 3. Rated Bed Capacity of Operating Hospitals, 1970  
TABLEAU 3. Capacité théorique (lits) des hôpitaux en activité, 1970

Type of hospital and size Affectation et taille des hôpitaux	Canada	Nfld. T.-N.	P.E.I. Î.P.-É.	N.S. N.-É.	N.B.	Qué.	Ont.	Man.	Sask.	Alta. Alb.	B.C. C.-B.	Yukon	N.O.T. T.N.-O.
<b>Public - Publics:</b>													
<b>General - Généraux:</b>													
Non-teaching with no long term units - Non enseignant sans unités à long terme:													
1- 24 beds - lits .....	3,334	199	34	201	99	196	92	694	1,158	390	249	-	22
25- 49 " " .....	6,356	339	67	164	331	487	766	499	1,068	1,526	936	-	173
50- 99 " " .....	7,421	117	56	833	528	1,217	1,034	587	576	1,735	738	-	-
100- 199 " " .....	12,063	572	189	1,036	737	3,797	2,604	240	827	868	1,193	-	-
200+ " " .....	18,036	274	227	873	741	5,070	8,634	220	-	459	1,538	-	-
<b>Total .....</b>	<b>47,210</b>	<b>1,501</b>	<b>573</b>	<b>3,107</b>	<b>2,436</b>	<b>10,767</b>	<b>13,130</b>	<b>2,240</b>	<b>3,629</b>	<b>4,978</b>	<b>4,654</b>	<b>-</b>	<b>195</b>
Non-teaching with long term units - Non enseignant avec unités à long terme:													
1- 99 beds - lits .....	2,846	64	-	-	-	116	2,252	258	-	61	95	-	-
100- 199 " " .....	4,490	-	158	-	-	722	2,278	139	-	-	1,193	-	-
200+ " " .....	12,572	-	-	-	272	1,473	9,612	-	228	-	987	-	-
<b>Total .....</b>	<b>19,908</b>	<b>64</b>	<b>158</b>	<b>-</b>	<b>272</b>	<b>2,311</b>	<b>14,142</b>	<b>397</b>	<b>228</b>	<b>61</b>	<b>2,275</b>	<b>-</b>	<b>-</b>
<b>Non-teaching - Total - Non enseignant .....</b>	<b>67,118</b>	<b>1,565</b>	<b>731</b>	<b>3,107</b>	<b>2,708</b>	<b>13,078</b>	<b>27,272</b>	<b>2,637</b>	<b>3,857</b>	<b>5,039</b>	<b>6,929</b>	<b>-</b>	<b>195</b>
<b>Teaching full - Enseignant complet:</b>													
1-499 beds - lits .....	1,748	-	-	-	-	796	952	-	-	-	-	-	-
500+ " " .....	22,385	-	-	833	-	6,475	8,575	1,625	546	2,569	1,762	-	-
<b>Total .....</b>	<b>24,133</b>	<b>-</b>	<b>-</b>	<b>833</b>	<b>-</b>	<b>7,271</b>	<b>9,527</b>	<b>1,625</b>	<b>546</b>	<b>2,569</b>	<b>1,762</b>	<b>-</b>	<b>-</b>
<b>Teaching partial - Enseignant partiel:</b>													
1-499 beds - lits .....	11,605	906	-	482	664	5,168	444	676	1,675	207	1,383	-	-
500+ " " .....	10,832	-	-	-	720	2,073	3,952	-	689	2,705	693	-	-
<b>Total .....</b>	<b>22,437</b>	<b>906</b>	<b>-</b>	<b>482</b>	<b>1,384</b>	<b>7,241</b>	<b>4,396</b>	<b>676</b>	<b>2,364</b>	<b>2,912</b>	<b>2,076</b>	<b>-</b>	<b>-</b>
<b>General - Total - Généraux .....</b>	<b>113,688</b>	<b>2,471</b>	<b>731</b>	<b>4,422</b>	<b>4,092</b>	<b>27,590</b>	<b>41,195</b>	<b>4,938</b>	<b>6,767</b>	<b>10,520</b>	<b>10,767</b>	<b>-</b>	<b>195</b>
Children's - Pédiatriques .....	3,062	280	-	324	-	1,184	834	229	-	128	83	-	-
Conv. - Réhab. ....	2,388	56	30	96	105	586	531	224	-	406	354	-	-
Chron. - Extended care - Soins prolongés	14,123	86	-	-	-	5,452	4,414	729	-	2,473	969	-	-
Other - Autres .....	2,733	89	-	111	-	1,140	457	-	569	178	170	-	19
<b>Public - Total - Publics .....</b>	<b>135,994</b>	<b>2,982</b>	<b>761</b>	<b>4,953</b>	<b>4,197</b>	<b>35,952</b>	<b>47,431</b>	<b>6,120</b>	<b>7,336</b>	<b>13,705</b>	<b>12,343</b>	<b>-</b>	<b>214</b>
<b>Private - Privés:</b>													
General - Généraux .....	953	-	-	5	-	630	234	40	-	-	34	-	10
Conv. - Chron. ....	3,998	-	-	-	-	2,313	1,685	-	-	-	-	-	-
Other - Autres .....	269	-	-	-	-	91	128	50	-	-	-	-	-
<b>Private - Total - Privés .....</b>	<b>5,220</b>	<b>-</b>	<b>-</b>	<b>5</b>	<b>-</b>	<b>3,034</b>	<b>2,047</b>	<b>90</b>	<b>-</b>	<b>-</b>	<b>34</b>	<b>-</b>	<b>10</b>
<b>Federal - Fédéraux:</b>													
General - Généraux .....	6,360	-	-	553	280	400	1,773	673	114	908	1,525	26	108
Conv. - Chron. ....	21	-	-	-	-	-	-	-	-	-	21	-	-
Other - Autres .....	1,404	-	-	-	-	1,078	24	48	4	4	-	139	107
<b>Federal - Total - Fédéraux .....</b>	<b>7,785</b>	<b>-</b>	<b>-</b>	<b>553</b>	<b>280</b>	<b>1,478</b>	<b>1,797</b>	<b>721</b>	<b>118</b>	<b>912</b>	<b>1,546</b>	<b>165</b>	<b>215</b>
<b>Mental Hospitals - Hôpitaux pour maladies mentales:</b>													
Public - Publics .....	59,032	827	391	1,790	1,799	19,176	18,550	2,734	2,659	4,731	6,375	-	-
Private - Privés .....	936	-	-	-	-	-	873	-	-	-	63	-	-
<b>Total .....</b>	<b>59,968</b>	<b>827</b>	<b>391</b>	<b>1,790</b>	<b>1,799</b>	<b>19,176</b>	<b>19,423</b>	<b>2,734</b>	<b>2,659</b>	<b>4,731</b>	<b>6,438</b>	<b>-</b>	<b>-</b>
<b>Tuberculosis Sanatoria - Sanatoriums .....</b>	<b>3,310</b>	<b>223</b>	<b>20</b>	<b>352</b>	<b>-</b>	<b>897</b>	<b>915</b>	<b>143</b>	<b>231</b>	<b>355</b>	<b>174</b>	<b>-</b>	<b>-</b>

<sup>1</sup> Includes data for long-term unit which are implicit in subsequent tables, particularly patient-days (and related indicators), separations, paid hours and expenses. - Comprend données pour unité à long terme qui sont implicites dans les tableaux qui suivent, plus particulièrement, les journées d'hospitalisation (et les indicateurs associés), les départs, les heures rémunérées et les dépenses.



TABLE 4. Rated Bassinet Capacity of Operating Hospitals, 1970  
TABLEAU 4. Capacité théorique (berceaux) des hôpitaux en activité, 1970

Type of hospital and size Affectation et taille des hôpitaux	Canada	Nfld. T.-N.	P.E.I. Î. P.-É.	N.S. N.-É.	N.B.	Qué.	Ont.	Man.	Sask.	Alta. Alb.	B.C. C.-B.	Yukon	N.W.T. T. N.-O.
<b>Public - Publics:</b>													
<b>General - Généraux:</b>													
Non-teaching with no long term units - Non enseignant sans unités à long terme:													
1- 24 beds - lits .....	1,015	61	13	76	40	73	31	205	340	115	53	-	8
25- 49 " " .....	1,352	72	12	29	92	89	183	100	236	347	167	-	25
50- 99 " " .....	1,491	25	11	172	96	292	232	116	90	302	155	-	-
100-199 " " .....	2,249	102	30	204	163	744	473	11	151	130	241	-	-
200+ " " .....	2,982	40	36	147	90	800	1,476	48	-	85	260	-	-
<b>Total .....</b>	<b>9,089</b>	<b>300</b>	<b>102</b>	<b>628</b>	<b>481</b>	<b>1,998</b>	<b>2,395</b>	<b>480</b>	<b>817</b>	<b>979</b>	<b>876</b>	<b>-</b>	<b>33</b>
Non-teaching with long term units - Non enseignant avec unités à long terme:													
1- 99 beds - lits .....	509	3	-	-	-	24	416	40	-	14	12	-	-
100-199 " " .....	619	-	34	-	-	55	339	25	-	-	166	-	-
200+ " " .....	1,358	-	-	-	28	71	1,129	-	-	-	130	-	-
<b>Total .....</b>	<b>2,486</b>	<b>3</b>	<b>34</b>	<b>-</b>	<b>28</b>	<b>150</b>	<b>1,884</b>	<b>65</b>	<b>-</b>	<b>14</b>	<b>308</b>	<b>-</b>	<b>-</b>
<b>Non-teaching - Total - Non enseignant .....</b>	<b>11,575</b>	<b>303</b>	<b>136</b>	<b>628</b>	<b>509</b>	<b>2,148</b>	<b>4,279</b>	<b>545</b>	<b>817</b>	<b>993</b>	<b>1,184</b>	<b>-</b>	<b>33</b>
Teaching full - Enseignant complet:													
1-499 beds - lits .....	304	-	-	-	-	68	236	-	-	-	-	-	-
500+ " " .....	2,039	-	-	-	-	507	837	194	35	341	125	-	-
<b>Total .....</b>	<b>2,343</b>	<b>-</b>	<b>-</b>	<b>-</b>	<b>-</b>	<b>575</b>	<b>1,073</b>	<b>194</b>	<b>35</b>	<b>341</b>	<b>125</b>	<b>-</b>	<b>-</b>
Teaching partial - Enseignant partiel:													
1-499 beds - lits .....	1,588	130	-	119	122	670	106	99	186	18	138	-	-
500+ " " .....	1,261	-	-	-	57	147	601	-	42	352	62	-	-
<b>Total .....</b>	<b>2,849</b>	<b>130</b>	<b>-</b>	<b>119</b>	<b>179</b>	<b>817</b>	<b>707</b>	<b>99</b>	<b>228</b>	<b>370</b>	<b>200</b>	<b>-</b>	<b>-</b>
<b>General - Total - Généraux .....</b>	<b>16,767</b>	<b>433</b>	<b>136</b>	<b>747</b>	<b>688</b>	<b>3,540</b>	<b>6,059</b>	<b>838</b>	<b>1,080</b>	<b>1,704</b>	<b>1,509</b>	<b>-</b>	<b>33</b>
Children's - Pédiatriques .....	50	-	-	-	-	50	-	-	-	-	-	-	-
Chron. - Extended care - Soins prolongés	27	-	-	-	-	12	-	-	-	-	15	-	-
Other - Autres .....	572	34	-	154	-	159	93	-	8	50	73	-	1
<b>Public - Total - Publics .....</b>	<b>17,416</b>	<b>467</b>	<b>136</b>	<b>901</b>	<b>688</b>	<b>3,761</b>	<b>6,152</b>	<b>838</b>	<b>1,088</b>	<b>1,754</b>	<b>1,597</b>	<b>-</b>	<b>34</b>
<b>Private - Privés:</b>													
General - Généraux .....	138	-	-	-	-	89	35	7	-	-	6	-	1
Other - Autres .....	20	-	-	-	-	-	20	-	-	-	-	-	-
<b>Private - Total - Privés .....</b>	<b>158</b>	<b>-</b>	<b>-</b>	<b>-</b>	<b>-</b>	<b>89</b>	<b>55</b>	<b>7</b>	<b>-</b>	<b>-</b>	<b>6</b>	<b>-</b>	<b>1</b>
<b>Federal - Fédéraux:</b>													
General - Généraux .....	115	-	-	-	-	-	13	10	12	45	-	8	27
Other - Autres .....	129	-	-	-	-	12	12	22	2	2	-	37	42
<b>Federal - Total - Fédéraux .....</b>	<b>244</b>	<b>-</b>	<b>-</b>	<b>-</b>	<b>-</b>	<b>12</b>	<b>25</b>	<b>32</b>	<b>14</b>	<b>47</b>	<b>-</b>	<b>45</b>	<b>69</b>

17,818

TABLE 5. Patient-days (Adults and Children) in Operating Hospitals, 1970  
 TABLEAU 5. Journées d'hospitalisation d'adultes et d'enfants dans les hôpitaux en activité, 1970

Type of hospital and size Affectation et taille des hôpitaux	Canada	Nfld. T.-N.	P.E.I. Î. P.-É.	N.S. N.-É.	N.B.	Qué.	Ont.	Man.	Sask.	Alta. Alb.	B.C. C.-B.	Yukon	N.W.T. T.N.-O.
<b>Public - Publics:</b>													
<b>General - Généraux:</b>													
Non-teaching with no long term units - Non enseignant sans unités à long terme:													
1- 24 beds - lits .....	870,968	56,857	8,192	57,550	26,245	44,725	24,367	184,010	308,204	100,040	55,306	-	5,472
25- 49 " " .....	1,690,181	84,864	22,968	49,903	100,133	128,492	204,179	139,184	284,847	379,510	263,423	-	32,678
50- 99 " " .....	2,060,893	27,918	13,917	233,015	164,011	315,276	326,447	173,056	157,410	426,490	223,353	-	-
100-199 " " .....	3,403,071	137,975	50,901	284,396	219,506	1,049,005	766,204	74,786	239,298	222,764	358,236	-	-
200+ " " .....	5,185,717	61,960	52,680	250,937	193,373	1,323,665	2,624,902	66,974	-	128,816	482,410	-	-
<b>Total .....</b>	<b>13,210,830</b>	<b>369,574</b>	<b>148,658</b>	<b>875,801</b>	<b>703,268</b>	<b>2,861,163</b>	<b>3,946,099</b>	<b>638,010</b>	<b>989,759</b>	<b>1,257,620</b>	<b>1,382,728</b>	-	<b>38,150</b>
Non-teaching with long term units - Non enseignant avec unités à long terme:													
1- 99 beds - lits .....	854,285	23,459	-	-	-	34,848	676,008	71,376	-	17,874	30,720	-	-
100-199 " " .....	1,335,467	-	46,938	-	-	173,302	679,354	38,679	-	-	397,194	-	-
200+ .....	3,678,435	-	-	-	63,183	359,061	2,922,221	-	62,696	-	271,274	-	-
<b>Total .....</b>	<b>5,868,187</b>	<b>23,459</b>	<b>46,938</b>	-	<b>63,183</b>	<b>567,211</b>	<b>4,277,583</b>	<b>110,053</b>	<b>62,696</b>	<b>17,874</b>	<b>699,188</b>	-	-
<b>Non-teaching - Total - Non enseignant .....</b>	<b>19,079,017</b>	<b>393,033</b>	<b>195,596</b>	<b>875,801</b>	<b>766,451</b>	<b>3,428,374</b>	<b>8,223,682</b>	<b>748,063</b>	<b>1,052,455</b>	<b>1,275,494</b>	<b>2,081,916</b>	-	<b>38,150</b>
Teaching full - Enseignant complet:													
1- 499 beds - lits .....	507,054	-	-	-	-	219,657	287,397	-	-	-	-	-	-
500+ " " .....	6,657,911	-	-	218,627	-	1,791,380	2,635,030	511,374	151,918	756,660	592,922	-	-
<b>Total .....</b>	<b>7,164,965</b>	-	-	<b>218,627</b>	-	<b>2,011,037</b>	<b>2,922,427</b>	<b>511,374</b>	<b>151,918</b>	<b>756,660</b>	<b>592,922</b>	-	-
Teaching partial - Enseignant partiel:													
1- 499 beds - lits .....	3,488,415	298,424	-	143,161	218,191	1,439,107	137,699	217,231	505,771	63,266	465,565	-	-
500+ " " .....	3,206,461	-	-	-	204,671	560,432	1,238,960	-	220,259	780,579	201,560	-	-
<b>Total .....</b>	<b>6,694,876</b>	<b>298,424</b>	-	<b>143,161</b>	<b>422,862</b>	<b>1,999,539</b>	<b>1,376,659</b>	<b>217,231</b>	<b>726,030</b>	<b>843,845</b>	<b>667,125</b>	-	-
<b>General - Total - Généraux .....</b>	<b>32,938,858</b>	<b>691,457</b>	<b>195,596</b>	<b>1,237,589</b>	<b>1,189,313</b>	<b>7,438,950</b>	<b>12,522,768</b>	<b>1,476,670</b>	<b>1,930,403</b>	<b>2,875,999</b>	<b>3,341,963</b>	-	<b>38,150</b>
Children's Pédiatriques .....	782,302	67,733	-	61,416	-	291,639	246,077	68,829	-	25,785	20,823	-	-
Conv. - Réhab. ....	734,463	12,293	8,421	27,156	38,121	186,755	178,665	71,242	-	104,551	107,259	-	-
Chron. - Extended care - Soins prolongés .....	4,892,049	31,691	-	-	-	1,874,168	1,572,950	250,500	-	833,251	329,489	-	-
Other - Autres .....	709,771	9,414	-	26,909	-	257,600	130,547	-	187,607	45,619	48,600	-	3,475
<b>Public - Total - Publics .....</b>	<b>40,057,443</b>	<b>812,588</b>	<b>204,017</b>	<b>1,353,070</b>	<b>1,227,434</b>	<b>10,049,112</b>	<b>14,651,007</b>	<b>1,867,241</b>	<b>2,118,010</b>	<b>3,885,205</b>	<b>3,848,134</b>	-	<b>41,625</b>
<b>Private - Privés:</b>													
General - Généraux .....	280,651	-	-	302	-	198,999	66,974	10,397	-	-	3,940	-	39
Conv. - Chron. ....	1,347,883	-	-	-	-	782,504	565,379	-	-	-	-	-	-
Other - Autres .....	58,441	-	-	-	-	26,725	22,677	9,039	-	-	-	-	-
<b>Private - Total - Privés .....</b>	<b>1,686,975</b>	-	-	<b>302</b>	-	<b>1,008,228</b>	<b>655,030</b>	<b>19,436</b>	-	-	<b>3,940</b>	-	<b>39</b>
<b>Federal - Fédéraux:</b>													
General - Généraux .....	1,732,047	-	-	152,093	84,926	116,515	494,386	149,092	28,335	223,243	455,913	2,508	25,036
Conv. - Chron. ....	7,702	-	-	-	-	-	-	-	-	-	7,702	-	-
Other - Autres .....	372,418	-	-	-	-	343,560	721	1,523	101	67	-	24,633	1,813
<b>Federal - Total - Fédéraux .....</b>	<b>2,112,167</b>	-	-	<b>152,093</b>	<b>84,926</b>	<b>460,075</b>	<b>495,107</b>	<b>150,615</b>	<b>28,436</b>	<b>223,310</b>	<b>463,615</b>	<b>27,141</b>	<b>26,849</b>
<b>Mental hospitals - Hôpitaux pour maladies mentales:</b>													
Public - Publics .....	20,282,614	274,401	114,156	534,249	541,946	6,868,768	6,241,361	1,013,861	878,157	1,779,780	2,035,935	-	-
Private - Privés .....	336,736	-	-	-	-	-	313,739	-	-	-	22,997	-	-
<b>Total .....</b>	<b>20,619,350</b>	<b>274,401</b>	<b>114,156</b>	<b>534,249</b>	<b>541,946</b>	<b>6,868,768</b>	<b>6,555,100</b>	<b>1,013,861</b>	<b>878,157</b>	<b>1,779,780</b>	<b>2,058,932</b>	-	-
<b>Tuberculosis Sanatoria - Sanatoriums .....</b>	<b>680,198</b>	<b>43,340</b>	<b>6,722</b>	<b>62,913</b>	-	<b>215,419</b>	<b>154,104</b>	<b>28,848</b>	<b>58,442</b>	<b>60,814</b>	<b>49,596</b>	-	-



TABLE 7. Patient-days (Newborn) in Operating Hospitals, 1970  
 TABLEAU 7. Journées d'hospitalisation de nouveau-nés dans les hôpitaux en activité, 1970

Type of hospital and size Affectation et taille des hôpitaux	Canada	Nfld. T.-N.	P.E.I. Î. P.-É.	N.S. N.-É.	N.B.	Qué.	Ont.	Man.	Sask.	Alta. Alb.	B.C. C.-B.	Yukon	N.W.T. T. N.-O.
<b>Public - Publics:</b>													
<b>General - Généraux:</b>													
Non-teaching with no long term units - Non enseignant sans unités à long terme:													
1- 24 beds - lits.....	49,646	8,238	400	3,412	1,043	5,545	1,458	8,497	13,598	3,188	3,703	-	564
24- 49 " ".....	104,049	8,430	1,374	2,454	5,722	8,351	12,077	8,642	14,877	21,939	17,473	-	2,710
50- 99 " ".....	153,128	4,606	626	15,717	11,396	30,615	22,100	13,890	9,296	27,048	17,834	-	-
100-199 " ".....	265,528	15,960	3,700	17,941	13,114	94,476	51,688	2,718	18,797	11,660	35,474	-	-
200+ " ".....	496,111	7,346	2,984	15,968	11,952	128,152	272,564	5,144	-	9,372	42,629	-	-
<b>Total.....</b>	<b>1,068,462</b>	<b>44,580</b>	<b>9,084</b>	<b>55,492</b>	<b>43,227</b>	<b>267,139</b>	<b>359,887</b>	<b>38,891</b>	<b>56,568</b>	<b>73,207</b>	<b>117,113</b>	<b>-</b>	<b>3,274</b>
Non-teaching with long term units - Non enseignant avec unités à long terme:													
1- 99 beds - lits.....	42,389	1,224	-	-	-	1,977	31,660	3,932	-	726	2,870	-	-
100-199 " ".....	70,433	-	3,349	-	-	5,409	40,000	1,785	-	-	19,890	-	-
200+ " ".....	207,095	-	-	-	4,647	11,211	171,227	-	-	-	20,010	-	-
<b>Total.....</b>	<b>319,917</b>	<b>1,224</b>	<b>3,349</b>	<b>-</b>	<b>4,647</b>	<b>18,597</b>	<b>242,887</b>	<b>5,717</b>	<b>-</b>	<b>726</b>	<b>42,770</b>	<b>-</b>	<b>-</b>
<b>Non-teaching - Total - Non enseignant.....</b>	<b>1,388,379</b>	<b>45,804</b>	<b>12,433</b>	<b>55,492</b>	<b>47,874</b>	<b>285,736</b>	<b>602,774</b>	<b>44,608</b>	<b>56,568</b>	<b>73,933</b>	<b>159,883</b>	<b>-</b>	<b>3,274</b>
<b>Teaching full - Enseignant complet:</b>													
1-499 beds - lits.....	59,847	-	-	-	-	12,033	47,814	-	-	-	-	-	-
500+ " ".....	375,442	-	-	-	-	83,789	148,814	44,406	4,388	68,263	25,782	-	-
<b>Total.....</b>	<b>435,289</b>	<b>-</b>	<b>-</b>	<b>-</b>	<b>-</b>	<b>95,822</b>	<b>196,628</b>	<b>44,406</b>	<b>4,388</b>	<b>68,263</b>	<b>25,782</b>	<b>-</b>	<b>-</b>
<b>Teaching partial - Enseignant partiel:</b>													
1-499 beds - lits.....	294,470	28,242	-	18,740	19,145	118,251	18,288	24,147	30,260	4,289	33,108	-	-
500+ " ".....	257,591	-	-	-	9,496	30,007	126,276	-	11,309	67,182	13,321	-	-
<b>Total.....</b>	<b>552,061</b>	<b>28,242</b>	<b>-</b>	<b>18,740</b>	<b>28,641</b>	<b>148,258</b>	<b>144,564</b>	<b>24,147</b>	<b>41,569</b>	<b>71,471</b>	<b>46,429</b>	<b>-</b>	<b>-</b>
<b>General - Total - Généraux.....</b>	<b>2,375,729</b>	<b>74,046</b>	<b>12,433</b>	<b>74,232</b>	<b>76,515</b>	<b>529,816</b>	<b>943,966</b>	<b>113,161</b>	<b>102,525</b>	<b>213,667</b>	<b>232,094</b>	<b>-</b>	<b>3,274</b>
Children's - Pédiatriques.....	8,770	-	-	-	-	8,770	-	-	-	-	-	-	-
Chron.-Extended care - Soins prolongés	2,836	-	-	-	-	1,127	-	-	-	-	1,709	-	-
Other - Autres.....	104,951	1,083	-	27,497	-	39,351	3,069	-	25	14,666	19,190	-	70
<b>Public - Total - Publics.....</b>	<b>2,492,286</b>	<b>75,129</b>	<b>12,433</b>	<b>101,729</b>	<b>76,515</b>	<b>579,064</b>	<b>947,035</b>	<b>113,161</b>	<b>102,550</b>	<b>228,333</b>	<b>20,899</b>	<b>-</b>	<b>3,344</b>
<b>Private - Privés:</b>													
General - Généraux.....	17,199	-	-	-	-	12,908	3,180	716	-	-	389	-	6
Other - Autres.....	1,026	-	-	-	-	-	1,026	-	-	-	-	-	-
<b>Private - Total - Privés.....</b>	<b>18,225</b>	<b>-</b>	<b>-</b>	<b>-</b>	<b>-</b>	<b>12,908</b>	<b>4,206</b>	<b>716</b>	<b>-</b>	<b>-</b>	<b>389</b>	<b>-</b>	<b>6</b>
<b>Federal - Fédéraux:</b>													
General - Généraux.....	12,275	-	-	-	-	-	3,647	1,694	793	3,656	-	369	2,116
Other - Autres.....	4,008	-	-	-	-	188	81	228	29	13	-	2,749	720
<b>Federal - Total - Fédéraux.....</b>	<b>16,283</b>	<b>-</b>	<b>-</b>	<b>-</b>	<b>-</b>	<b>188</b>	<b>3,728</b>	<b>1,922</b>	<b>822</b>	<b>3,669</b>	<b>-</b>	<b>3,118</b>	<b>2,836</b>

TABLE 8. Percentage Occupancy (Based on Rated Beds), 1970  
 TABLEAU 8. Pourcentage d'occupation (fondé sur la capacité théorique en lits), 1970

Type of hospital and size Affectation et taille des hôpitaux	Canada	Nfld. T.-N.	P.E.I. Î.P.-É.	N.S. N.-É.	N.B.	Qué.	Ont.	Man.	Sask.	Alta. Alb.	B.C. C.-B.	Yukon	N.W.T. T.N.-O.
<b>Public — Publics:</b>													
<b>General — Généraux:</b>													
<b>Non-teaching with no long terms units —     Non enseignant sans unités à long terme:</b>													
1- 24 beds — lits .....	71.6	78.3	66.0	78.4	72.6	62.5	72.6	72.6	73.5	68.7	60.9	—	66.3
25- 49 “ “ .....	73.6	68.6	93.9	83.4	82.9	71.0	73.0	76.4	73.1	69.5	77.1	—	65.0
50- 99 “ “ .....	76.3	65.4	68.1	76.6	85.1	71.0	86.5	83.6	74.9	67.3	82.9	—	—
100-199 “ “ .....	77.8	66.1	73.8	75.2	81.6	75.7	80.6	85.4	79.3	78.1	82.3	—	—
200+ “ “ .....	79.6	62.0	63.6	78.8	71.5	71.5	85.2	83.4	—	76.9	85.9	—	—
<b>Total .....</b>	<b>77.2</b>	<b>67.5</b>	<b>71.1</b>	<b>77.2</b>	<b>79.1</b>	<b>72.7</b>	<b>83.5</b>	<b>78.7</b>	<b>74.9</b>	<b>70.7</b>	<b>81.4</b>	<b>—</b>	<b>65.0</b>
<b>Non-teaching with long term units —     Non enseignant avec unités à long terme:</b>													
1- 99 beds — lits .....	82.2	100.4	—	—	—	82.3	82.2	75.8	—	80.3	88.6	—	—
100-199 “ “ .....	82.1	—	81.4	—	—	67.3	81.7	76.2	—	—	91.2	—	—
200+ “ “ .....	80.2	—	—	—	63.6	66.8	83.3	—	75.3	—	75.3	—	—
<b>Total .....</b>	<b>80.9</b>	<b>100.4</b>	<b>81.4</b>	<b>—</b>	<b>63.6</b>	<b>67.7</b>	<b>82.9</b>	<b>75.9</b>	<b>75.3</b>	<b>80.3</b>	<b>84.2</b>	<b>—</b>	<b>—</b>
<b>Non-teaching — Total — Non en-       seignant .....</b>	<b>78.3</b>	<b>68.8</b>	<b>73.3</b>	<b>77.2</b>	<b>77.5</b>	<b>71.9</b>	<b>83.2</b>	<b>78.2</b>	<b>74.9</b>	<b>70.9</b>	<b>82.3</b>	<b>—</b>	<b>65.0</b>
<b>Teaching full — Enseignant complet:</b>													
1-499 beds — lits .....	79.5	—	—	—	—	75.6	82.7	—	—	—	—	—	—
500+ “ “ .....	81.5	—	—	71.9	—	75.8	84.2	86.2	76.2	80.7	92.2	—	—
<b>Total .....</b>	<b>81.3</b>	<b>—</b>	<b>—</b>	<b>71.9</b>	<b>—</b>	<b>75.8</b>	<b>84.0</b>	<b>86.2</b>	<b>76.2</b>	<b>80.7</b>	<b>92.2</b>	<b>—</b>	<b>—</b>
<b>Teaching partial — Enseignant partiel:</b>													
1-499 beds — lits .....	81.7	90.2	—	81.4	90.0	76.3	85.0	88.0	82.7	83.7	92.2	—	—
500+ “ “ .....	81.1	—	—	—	77.9	74.1	85.9	—	87.6	79.1	79.7	—	—
<b>Total .....</b>	<b>81.7</b>	<b>90.2</b>	<b>—</b>	<b>81.4</b>	<b>83.7</b>	<b>75.7</b>	<b>85.8</b>	<b>88.0</b>	<b>84.1</b>	<b>79.4</b>	<b>88.0</b>	<b>—</b>	<b>—</b>
<b>General — Total — Généraux .....</b>	<b>79.7</b>	<b>76.7</b>	<b>73.3</b>	<b>76.7</b>	<b>79.6</b>	<b>73.9</b>	<b>83.7</b>	<b>82.2</b>	<b>78.3</b>	<b>75.7</b>	<b>85.0</b>	<b>—</b>	<b>65.0</b>
<b>Children's — Pédiatriques .....</b>	<b>70.0</b>	<b>66.3</b>	<b>—</b>	<b>51.9</b>	<b>—</b>	<b>67.5</b>	<b>80.8</b>	<b>82.3</b>	<b>—</b>	<b>55.2</b>	<b>68.7</b>	<b>—</b>	<b>—</b>
<b>Conv. — Réhab. ....</b>	<b>84.3</b>	<b>60.1</b>	<b>76.9</b>	<b>77.5</b>	<b>99.5</b>	<b>87.3</b>	<b>92.2</b>	<b>87.1</b>	<b>—</b>	<b>70.6</b>	<b>83.0</b>	<b>—</b>	<b>—</b>
<b>Chron. — Extended care — Soins prolongés</b>	<b>95.1</b>	<b>101.0</b>	<b>—</b>	<b>—</b>	<b>—</b>	<b>94.6</b>	<b>97.6</b>	<b>94.1</b>	<b>—</b>	<b>92.3</b>	<b>93.4</b>	<b>—</b>	<b>—</b>
<b>Other — Autres .....</b>	<b>71.2</b>	<b>29.0</b>	<b>—</b>	<b>66.4</b>	<b>—</b>	<b>61.9</b>	<b>78.3</b>	<b>—</b>	<b>87.2</b>	<b>70.2</b>	<b>78.3</b>	<b>—</b>	<b>50.1</b>
<b>Public — Total — Publics .....</b>	<b>80.9</b>	<b>74.7</b>	<b>73.4</b>	<b>74.8</b>	<b>80.1</b>	<b>76.6</b>	<b>85.0</b>	<b>83.9</b>	<b>78.6</b>	<b>78.3</b>	<b>85.4</b>	<b>—</b>	<b>61.5</b>
<b>Private — Privés:</b>													
General — Généraux .....	81.0	—	—	16.5	—	85.8	78.4	71.2	—	—	33.1	—	1.1
Conv. — Chron. ....	92.9	—	—	—	—	92.7	93.2	—	—	—	—	—	—
Other — Autres .....	59.5	—	—	—	—	80.5	48.5	49.5	—	—	—	—	—
<b>Private — Total — Privés .....</b>	<b>89.0</b>	<b>—</b>	<b>—</b>	<b>16.5</b>	<b>—</b>	<b>90.9</b>	<b>88.6</b>	<b>59.2</b>	<b>—</b>	<b>—</b>	<b>33.1</b>	<b>—</b>	<b>1.1</b>
<b>Federal — Fédéraux:</b>													
General — Généraux .....	74.7	—	—	75.4	83.1	79.8	76.4	60.7	68.1	67.4	81.9	26.4	63.5
Conv. — Chron. ....	100.5	—	—	—	—	—	—	—	—	—	100.5	—	—
Other — Autres .....	74.4	—	—	—	—	87.3	8.2	9.2	6.9	4.6	—	49.9	5.3
<b>Federal — Total — Fédéraux .....</b>	<b>74.7</b>	<b>—</b>	<b>—</b>	<b>75.4</b>	<b>83.1</b>	<b>85.3</b>	<b>75.5</b>	<b>57.3</b>	<b>68.1</b>	<b>67.1</b>	<b>82.2</b>	<b>46.1</b>	<b>38.0</b>
<b>Mental hospitals — Hôpitaux pour malades   mentales:</b>													
Public — Publics .....	93.2	90.9	80.0	81.8	82.5	95.7	92.2	102.6	90.5	103.1	87.4	—	—
Private — Privés .....	98.6	—	—	—	—	—	98.5	—	—	—	100.0	—	—
<b>Total .....</b>	<b>93.3</b>	<b>90.0</b>	<b>80.0</b>	<b>81.8</b>	<b>82.5</b>	<b>95.7</b>	<b>92.5</b>	<b>102.6</b>	<b>90.5</b>	<b>103.1</b>	<b>87.6</b>	<b>—</b>	<b>—</b>
<b>Tuberculosis sanatoria — Sanatoriums .....</b>	<b>55.7</b>	<b>53.2</b>	<b>92.1</b>	<b>49.0</b>	<b>—</b>	<b>65.8</b>	<b>43.8</b>	<b>55.3</b>	<b>69.3</b>	<b>46.9</b>	<b>78.1</b>	<b>—</b>	<b>—</b>

**TABLE 9. Percentage of Patient-days (Adults and Children) Charged to Provincial Plan, 1970**  
**TABLEAU 9. Pourcentage des journées d'hospitalisation (adultes et enfants) relevant d'un régime provincial, 1970**

Type of hospital and size Affectation et taille des hôpitaux	Canada	Nfld. T.-N.	P.E.I. Î. P.-É.	N.S. N.-É.	N.B.	Qué.	Ont.	Man.	Sask.	Alta. Alb.	B.C. C.-B.	Yukon	N.W.T. T. N.-O.
<b>Public - Publics:</b>													
<b>General - Généraux:</b>													
Non-teaching with no long term units - Non enseignant sans unités à long terme:													
1 - 24 beds - lits .....	97.7	98.8	99.0	98.1	97.3	98.7	94.0	97.8	98.4	97.9	93.4	-	77.7
25 - 49 " " .....	96.4	92.1	98.1	97.8	96.9	99.0	96.6	95.5	97.9	96.5	95.4	-	81.5
50 - 99 " " .....	95.7	98.4	98.4	97.3	94.9	97.7	95.8	88.5	90.2	97.8	96.7	-	-
100 - 199 " " .....	96.4	96.9	95.7	97.3	95.5	98.3	94.8	96.4	97.2	96.9	93.3	-	-
200 + " " .....	94.9	98.1	95.7	97.4	86.7	98.0	95.2	96.3	-	95.6	86.3	-	-
<b>Total</b> .....	<b>95.8</b>	<b>96.4</b>	<b>96.5</b>	<b>97.4</b>	<b>93.2</b>	<b>98.1</b>	<b>95.2</b>	<b>94.5</b>	<b>96.6</b>	<b>97.0</b>	<b>91.4</b>	-	<b>81.5</b>
Non-teaching with long term units - Non enseignant avec unités à long terme:													
1 - 99 beds - lits .....	97.2	95.2	-	-	-	97.8	97.3	97.6	-	98.5	95.2	-	-
100 - 199 " " .....	97.1	-	97.2	-	-	99.2	96.4	98.3	-	-	97.4	-	-
200 + " " .....	96.5	-	-	-	97.2	93.3	96.8	-	98.4	-	96.8	-	-
<b>Total</b> .....	<b>96.7</b>	<b>95.2</b>	<b>97.2</b>	-	<b>97.2</b>	<b>95.3</b>	<b>96.8</b>	<b>97.8</b>	<b>98.4</b>	<b>98.5</b>	<b>97.0</b>	-	-
<b>Non-teaching - Total - Non en-</b> <b>seignant</b> .....	<b>96.1</b>	<b>96.4</b>	<b>96.7</b>	<b>97.4</b>	<b>93.5</b>	<b>97.7</b>	<b>96.1</b>	<b>95.0</b>	<b>96.7</b>	<b>97.1</b>	<b>93.3</b>	-	<b>81.5</b>
<b>Teaching full - Enseignant complet:</b>													
1 - 499 beds - lits .....	97.4	-	-	-	-	97.5	97.3	-	-	-	-	-	-
500 + " " .....	92.1	-	-	92.9	-	95.5	88.3	94.0	96.0	93.5	94.2	-	-
<b>Total</b> .....	<b>92.5</b>	-	-	<b>92.9</b>	-	<b>95.8</b>	<b>89.2</b>	<b>94.0</b>	<b>96.0</b>	<b>93.5</b>	<b>94.2</b>	-	-
<b>Teaching partial - Enseignant partiel:</b>													
1 - 499 beds - lits .....	97.0	97.0	-	96.2	96.4	97.6	96.8	96.7	97.6	95.9	95.6	-	-
500 + " " .....	96.4	-	-	-	96.9	97.8	96.2	-	95.7	95.3	97.5	-	-
<b>Total</b> .....	<b>96.7</b>	<b>97.0</b>	-	<b>96.2</b>	<b>96.6</b>	<b>97.7</b>	<b>96.3</b>	<b>96.7</b>	<b>97.0</b>	<b>95.4</b>	<b>96.2</b>	-	-
<b>General - Total - Généraux</b> .....	<b>95.4</b>	<b>96.6</b>	<b>96.7</b>	<b>96.5</b>	<b>94.6</b>	<b>97.2</b>	<b>94.5</b>	<b>94.9</b>	<b>96.8</b>	<b>95.6</b>	<b>94.2</b>	-	<b>81.5</b>
<b>Children's - Pédiatriques</b> .....	<b>95.8</b>	<b>99.7</b>	-	<b>91.8</b>	-	<b>96.3</b>	<b>96.0</b>	<b>91.5</b>	-	<b>97.2</b>	<b>98.4</b>	-	-
<b>Conv. - Réhab.</b> .....	<b>94.0</b>	<b>100.0</b>	<b>96.8</b>	<b>89.7</b>	<b>97.1</b>	<b>97.2</b>	<b>94.5</b>	<b>90.2</b>	-	<b>94.2</b>	<b>89.0</b>	-	-
<b>Chron. - Extended care - Soins prolongés</b>	<b>98.6</b>	<b>38.7</b>	-	-	-	<b>99.4</b>	<b>99.1</b>	<b>99.0</b>	-	<b>98.7</b>	<b>97.1</b>	-	-
<b>Other - Autres</b> .....	<b>90.5</b>	<b>99.7</b>	-	<b>95.8</b>	-	<b>94.4</b>	<b>94.1</b>	-	<b>83.8</b>	<b>97.7</b>	<b>97.4</b>	-	<b>4.1</b>
<b>Public - Total - Publics</b> .....	<b>95.7</b>	<b>94.7</b>	<b>96.7</b>	<b>96.1</b>	<b>94.7</b>	<b>97.5</b>	<b>95.0</b>	<b>95.2</b>	<b>95.6</b>	<b>96.3</b>	<b>94.3</b>	-	<b>66.7</b>
<b>Private - Privés:</b>													
<b>General - Généraux</b> .....	<b>91.9</b>	-	-	..	-	<b>98.3</b>	<b>76.5</b>	<b>87.5</b>	-	-	<b>86.7</b>	-	<b>59.0</b>
<b>Conv. - Chron.</b> .....	<b>85.2</b>	-	-	-	-	<b>99.1</b>	<b>65.7</b>	-	-	-	-	-	-
<b>Other - Autres</b> .....	<b>41.0</b>	-	-	-	-	<b>28.8</b>	<b>71.8</b>	...	-	-	-	-	-
<b>Private - Total - Privés</b> .....	<b>84.9</b>	-	-	..	-	<b>97.1</b>	<b>67.0</b>	<b>46.8</b>	-	-	<b>86.7</b>	-	<b>59.0</b>
<b>Federal - Fédéraux:</b>													
<b>General - Généraux</b> .....	<b>43.0</b>	-	-	<b>26.7</b>	<b>59.5</b>	..	<b>33.1</b>	<b>43.0</b>	<b>98.4</b>	<b>67.8</b>	<b>51.8</b>	<b>96.7</b>	<b>59.6</b>
<b>Conv. - Chron.</b> .....	<b>95.3</b>	-	-	-	-	-	-	-	-	-	<b>95.3</b>	-	-
<b>Other - Autres</b> .....	<b>33.0</b>	-	-	-	-	<b>29.0</b>	<b>93.9</b>	<b>99.7</b>	<b>100.0</b>	<b>100.0</b>	-	<b>78.1</b>	<b>100.0</b>
<b>Federal - Total - Fédéraux</b> .....	<b>41.7</b>	-	-	<b>26.7</b>	<b>59.5</b>	<b>21.6</b>	<b>33.2</b>	<b>43.6</b>	<b>98.4</b>	<b>67.9</b>	<b>52.6</b>	<b>79.8</b>	<b>62.1</b>
<b>Mental hospitals - Hopitaux pour maladies mentales:</b>													
<b>Public - Publics</b> .....	..	..	..	..	..	..	..	..	..	..	..	-	-
<b>Private - Privés</b> .....	..	..	..	..	..	..	..	..	..	..	..	-	-
<b>Total</b> .....	..	..	..	..	..	..	..	..	..	..	..	-	-
<b>Tuberculosis sanatoria - Sanatoriums</b> .....	<b>87.6</b>	<b>100.0</b>	<b>100.0</b>	<b>92.8</b>	-	<b>94.6</b>	<b>89.0</b>	<b>43.9</b>	<b>66.1</b>	<b>75.6</b>	<b>100.0</b>	-	-

TABLE 10. Separations (Adults and Children) in Operating Hospitals, 1970  
 TABLEAU 10. Départs d'adultes et d'enfants dans les hôpitaux en activité, 1970

Type of hospital and size Affectation et taille des hôpitaux	Canada	Nfld. T.-N.	P.E.I. Î. P.-É.	N.S. N.-É.	N.B.	Qué.	Ont.	Man.	Sask.	Alta. Alb.	B.C. C.-B.	Yukon	N.W.T. T. N.-O.
<b>Public - Publics:</b>													
<b>General - Généraux:</b>													
Non-teaching with no long term units - Non enseignant sans unités à long terme:													
1- 24 beds - lits .....	122,317	10,382	1,092	7,594	2,817	6,382	3,548	25,009	43,919	12,482	8,113	-	979
25- 49 " " .....	228,357	12,709	2,718	6,110	12,261	14,830	24,814	18,998	39,847	56,547	36,009	-	3,514
50- 99 " " .....	253,912	4,307	2,013	25,529	20,354	36,498	37,137	23,957	19,061	56,584	28,472	-	-
100-199 " " .....	380,241	14,344	5,167	25,679	22,930	119,935	85,886	8,144	26,137	27,174	44,845	-	-
200+ " " .....	553,544	6,405	4,947	23,210	17,349	131,392	289,352	7,492	-	15,779	57,618	-	-
<b>Total .....</b>	<b>1,538,371</b>	<b>48,147</b>	<b>15,937</b>	<b>88,122</b>	<b>75,711</b>	<b>309,037</b>	<b>440,737</b>	<b>83,600</b>	<b>128,964</b>	<b>168,566</b>	<b>175,057</b>	-	<b>4,493</b>
Non-teaching with long term units - Non enseignant avec unités à long terme:													
1- 99 beds - lits .....	74,387	1,807	-	-	-	2,713	57,620	7,723	-	1,490	3,034	-	-
100-199 " " .....	119,248	-	5,256	-	-	9,967	66,921	3,960	-	-	33,144	-	-
200+ " " .....	307,961	-	-	-	5,550	21,267	250,651	-	4,256	-	26,237	-	-
<b>Total .....</b>	<b>501,596</b>	<b>1,807</b>	<b>5,256</b>	-	<b>5,550</b>	<b>33,947</b>	<b>375,192</b>	<b>11,683</b>	<b>4,256</b>	<b>1,490</b>	<b>62,415</b>	-	-
<b>Non-teaching - Total -       Non enseignant .....</b>	<b>2,039,967</b>	<b>49,954</b>	<b>21,193</b>	<b>88,122</b>	<b>81,261</b>	<b>342,984</b>	<b>815,929</b>	<b>95,283</b>	<b>133,220</b>	<b>170,056</b>	<b>237,472</b>	-	<b>4,493</b>
<b>Teaching full - Enseignant com-   plet:</b>													
1-499 beds - lits .....	47,107	-	-	-	-	17,984	29,123	-	-	-	-	-	-
500+ " " .....	547,098	-	-	15,169	-	141,100	203,794	45,938	11,024	78,113	51,960	-	-
<b>Total .....</b>	<b>594,205</b>	-	-	<b>15,169</b>	-	<b>159,084</b>	<b>232,917</b>	<b>45,938</b>	<b>11,024</b>	<b>78,113</b>	<b>51,960</b>	-	-
<b>Teaching partial - Enseignant par-   tiel:</b>													
1-499 beds - lits .....	324,876	20,798	-	12,925	20,939	132,978	15,134	23,497	45,683	6,627	46,295	-	-
500+ " " .....	286,879	-	-	-	11,245	42,109	121,559	-	20,241	72,758	18,967	-	-
<b>Total .....</b>	<b>611,755</b>	<b>20,798</b>	-	<b>12,925</b>	<b>32,184</b>	<b>175,087</b>	<b>136,693</b>	<b>23,497</b>	<b>65,924</b>	<b>79,385</b>	<b>65,262</b>	-	-
<b>General - Total - Généraux</b>	<b>3,245,927</b>	<b>70,752</b>	<b>21,193</b>	<b>116,216</b>	<b>113,445</b>	<b>677,155</b>	<b>1,185,539</b>	<b>164,718</b>	<b>210,168</b>	<b>327,554</b>	<b>354,694</b>	-	<b>4,493</b>
<b>Children's - Pédiatriques .....</b>	<b>89,701</b>	<b>6,015</b>	-	<b>7,882</b>	-	<b>32,952</b>	<b>28,170</b>	<b>8,129</b>	-	<b>3,170</b>	<b>3,383</b>	-	-
<b>Conv. - Réhab. ....</b>	<b>17,158</b>	<b>231</b>	<b>215</b>	<b>801</b>	<b>502</b>	<b>3,921</b>	<b>5,084</b>	<b>1,787</b>	-	<b>2,203</b>	<b>2,414</b>	-	-
<b>Chron. - Extended care - Soins pro-   longés .....</b>	<b>23,596</b>	<b>89</b>	-	-	-	<b>7,135</b>	<b>6,772</b>	<b>1,908</b>	-	<b>2,968</b>	<b>4,724</b>	-	-
<b>Other - Autres .....</b>	<b>53,552</b>	<b>1,832</b>	-	<b>3,887</b>	-	<b>20,897</b>	<b>12,793</b>	-	<b>1,416</b>	<b>6,063</b>	<b>6,626</b>	-	<b>38</b>
<b>Public - Total - Publics</b>	<b>3,429,934</b>	<b>78,919</b>	<b>21,408</b>	<b>128,786</b>	<b>113,947</b>	<b>742,060</b>	<b>1,238,358</b>	<b>176,542</b>	<b>211,584</b>	<b>341,958</b>	<b>371,841</b>	-	<b>4,531</b>
<b>Private - Privés:</b>													
General Généraux .....	25,923	-	-	56	-	16,264	7,572	1,188	-	-	825	-	18
Conv. - Chron. ....	5,056	-	-	-	-	3,545	1,511	-	-	-	-	-	-
Other - Autres .....	8,851	-	-	-	-	1,878	6,824	149	-	-	-	-	-
<b>Private - Total - Privés</b>	<b>39,830</b>	-	-	<b>56</b>	-	<b>21,687</b>	<b>15,907</b>	<b>1,337</b>	-	-	<b>825</b>	-	<b>18</b>
<b>Federal - Fédéraux:</b>													
General - Généraux .....	59,021	-	-	4,601	1,752	5,034	15,241	6,489	2,922	10,195	9,554	448	2,785
Conv. - Chron. ....	10	-	-	-	-	-	-	-	-	-	10	-	-
Other - Autres .....	6,586	-	-	-	-	1,082	389	671	32	52	-	3,429	931
<b>Federal - Total - Fédéraux</b>	<b>65,617</b>	-	-	<b>4,601</b>	<b>1,752</b>	<b>6,116</b>	<b>15,630</b>	<b>7,160</b>	<b>2,954</b>	<b>10,247</b>	<b>9,564</b>	<b>3,877</b>	<b>3,716</b>
<b>Mental hospitals - Hôpitaux pour ma-   ladies mentales:</b>													
Public - Publics .....	59,927	1,008	746	3,442	3,281	16,703	23,170	1,948	950	4,271	4,408	-	-
Private - Privés .....	3,515	-	-	-	-	-	1,791	-	-	-	1,724	-	-
<b>Total .....</b>	<b>63,442</b>	<b>1,008</b>	<b>746</b>	<b>3,442</b>	<b>3,281</b>	<b>16,703</b>	<b>24,961</b>	<b>1,948</b>	<b>950</b>	<b>4,271</b>	<b>6,132</b>	-	-
<b>Tuberculosis sanatoria - Sanatoriums</b>	<b>6,344</b>	<b>747</b>	<b>51</b>	<b>608</b>	-	<b>1,784</b>	<b>1,698</b>	<b>205</b>	<b>240</b>	<b>637</b>	<b>374</b>	-	-

TABLE 11. Average Length of Stay of Separations, Adults and Children, 1970  
 TABLEAU 11. Durée moyenne de l'hospitalisation dans le cas des départs adultes et enfants, 1970

Type of hospital and size Affectation et taille des hôpitaux	Canada	Nfld. T.-N.	P.E.I. Î.P.-É.	N.S. N.-É.	N.B.	Qué.	Ont.	Man.	Sask.	Alta. Alb.	B.C. C.-B.	Yukon	N.W.T. T.N.-O.
<b>Public - Publics:</b>													
<b>General - Généraux:</b>													
Non-teaching with no long term units - Non enseignant sans unités à long terme:													
1- 24 beds - lits .....	7.2	5.5	7.6	7.5	9.4	7.1	6.9	7.4	7.0	8.1	6.9	-	5.5
25- 49 " " .....	7.3	6.8	8.4	8.1	8.2	7.5	8.2	7.4	7.2	6.6	7.3	-	7.7
50- 99 " " .....	8.1	6.4	6.9	9.1	8.0	8.6	8.9	7.1	8.5	7.5	7.9	-	-
100-199 " " .....	8.9	9.5	9.8	11.0	9.5	8.8	8.9	8.4	9.0	8.2	7.9	-	-
200+ " " .....	9.3	9.7	10.8	11.0	11.4	9.7	9.1	9.0	-	8.2	8.4	-	-
<b>Total</b> .....	<b>8.6</b>	<b>7.7</b>	<b>9.3</b>	<b>10.0</b>	<b>9.4</b>	<b>9.0</b>	<b>9.0</b>	<b>7.6</b>	<b>7.7</b>	<b>7.4</b>	<b>7.9</b>	-	<b>7.7</b>
Non-teaching with long term units - Non enseignant avec unités à long terme:													
1- 99 beds - lits .....	11.3	13.4	-	-	-	12.0	11.6	9.5	-	12.2	8.6	-	-
100-199 " " .....	10.5	-	8.9	-	-	14.9	10.0	9.6	-	-	10.4	-	-
200+ " " .....	11.9	-	-	-	13.8	15.2	11.7	-	12.7	-	10.2	-	-
<b>Total</b> .....	<b>11.5</b>	<b>13.4</b>	<b>8.9</b>	-	<b>13.8</b>	<b>14.9</b>	<b>11.4</b>	<b>9.6</b>	<b>12.7</b>	<b>12.2</b>	<b>10.2</b>	-	-
<b>Non-teaching - Total - Non enseignant</b> .....	<b>9.3</b>	<b>7.9</b>	<b>9.2</b>	<b>10.0</b>	<b>9.7</b>	<b>9.6</b>	<b>10.1</b>	<b>7.8</b>	<b>7.9</b>	<b>7.5</b>	<b>8.5</b>	-	<b>7.7</b>
Teaching full - Enseignant complet:													
1-499 beds - lits .....	10.8	-	-	-	-	12.2	9.8	-	-	-	-	-	-
500+ " " .....	12.1	-	-	14.4	-	12.7	12.8	11.2	13.8	9.6	11.2	-	-
<b>Total</b> .....	<b>12.0</b>	-	-	<b>14.4</b>	-	<b>12.7</b>	<b>12.4</b>	<b>11.2</b>	<b>13.8</b>	<b>9.6</b>	<b>11.2</b>	-	-
Teaching partial - Enseignant partiel:													
1-499 beds - lits .....	10.4	14.0	-	11.0	10.4	10.0	9.3	9.3	11.2	9.5	10.1	-	-
500+ " " .....	11.1	-	-	-	19.4	13.2	10.2	-	10.4	10.7	9.4	-	-
<b>Total</b> .....	<b>10.7</b>	<b>14.0</b>	-	<b>11.0</b>	<b>13.6</b>	<b>10.8</b>	<b>10.1</b>	<b>9.3</b>	<b>11.0</b>	<b>10.6</b>	<b>9.9</b>	-	-
<b>General - Total - Généraux</b> .....	<b>10.0</b>	<b>9.7</b>	<b>9.2</b>	<b>10.7</b>	<b>10.8</b>	<b>10.6</b>	<b>10.5</b>	<b>9.0</b>	<b>9.1</b>	<b>8.8</b>	<b>9.2</b>	-	<b>7.7</b>
Children's - Pédiatriques .....	8.6	11.1	-	7.8	-	8.6	8.7	8.4	-	8.6	6.2	-	-
Conv. - Réhab. ....	43.1	57.3	35.5	33.3	73.3	45.9	35.7	41.8	-	45.9	48.9	-	-
Chron. - Extended care - Soins prolongés	184.3	212.5	-	-	-	238.5	214.3	128.8	-	246.4	44.7	-	-
Other - Autres .....	14.2	5.1	-	6.9	-	11.9	10.2	-	173.5	7.5	7.4	-	91.4
<b>Public - Total - Publics</b> .....	<b>11.4</b>	<b>10.0</b>	<b>9.5</b>	<b>10.5</b>	<b>11.0</b>	<b>12.9</b>	<b>11.7</b>	<b>10.6</b>	<b>10.2</b>	<b>11.0</b>	<b>9.8</b>	-	<b>9.5</b>
<b>Private - Privés:</b>													
General - Généraux .....	10.7	-	-	-	-	12.2	8.5	8.1	-	-	4.8	-	2.2
Conv. - Chron. ....	227.9	-	-	-	-	186.3	323.2	-	-	-	-	-	-
Other - Autres .....	6.6	-	-	-	-	14.3	3.3	59.9	-	-	-	-	-
<b>Private - Total - Privés</b> .....	<b>37.3</b>	-	-	-	-	<b>40.7</b>	<b>36.2</b>	<b>13.9</b>	-	-	<b>4.8</b>	-	<b>2.2</b>
<b>Federal - Fédéraux:</b>													
General - Généraux .....	31.0	-	-	35.3	47.4	22.7	37.7	29.1	9.5	21.6	44.5	5.6	9.1
Conv. - Chron. ....	228.6	-	-	-	-	-	-	-	-	-	228.6	-	-
Other - Autres .....	65.5	-	-	-	-	367.4	1.9	2.3	-	1.3	-	7.2	1.8
<b>Federal - Total - Fédéraux</b> .....	<b>34.5</b>	-	-	<b>35.3</b>	<b>47.4</b>	<b>83.7</b>	<b>36.8</b>	<b>25.6</b>	<b>9.5</b>	<b>21.5</b>	<b>44.7</b>	<b>7.0</b>	<b>7.3</b>
<b>Mental hospitals - Hôpitaux pour maladies mentales:</b>													
Public - Publics .....	..	..	..	..	..	..	..	..	..	..	..	-	-
Private - Privés .....	..	..	..	..	..	..	..	..	..	..	..	-	-
<b>Total</b> .....	<b>..</b>	<b>..</b>	<b>..</b>	<b>..</b>	<b>..</b>	<b>..</b>	<b>..</b>	<b>..</b>	<b>..</b>	<b>..</b>	<b>..</b>	-	-
<b>Tuberculosis sanatoria - Sanatoriums</b> .....	<b>116.0</b>	<b>61.9</b>	<b>147.9</b>	<b>123.9</b>	-	<b>124.3</b>	<b>104.2</b>	<b>167.0</b>	<b>206.2</b>	<b>123.5</b>	<b>146.5</b>	-	-



TABLE 12. Full-time Personnel<sup>1</sup> Employed in Operating Hospitals, 1970  
 TABLEAU 12. Personnel<sup>1</sup> à plein temps au service des hôpitaux en activité, 1970

Type of hospital and size Affectation et taille des hôpitaux	Canada	Nfld. T.-N.	P.E.I. Î. P.-É.	N.S. N.-É.	N.B.	Qué.	Ont.	Man.	Sask.	Alta. Alb.	B.C. C.-B.	Yukon	N.W.T. T. N.-O.
<b>Public - Publics:</b>													
<b>General - Généraux:</b>													
Non-teaching with no long term units - Non enseignant sans unités à long terme:													
1 - 24 beds - lits .....	3,838	470	29	286	112	297	131	763	1,097	417	204	-	32
25 - 49 " " .....	7,327	520	84	253	552	673	954	547	1,019	1,565	1,011	-	149
50 - 99 " " .....	10,721	168	47	1,222	974	2,210	1,681	803	719	1,932	965	-	-
100 - 199 " " .....	21,181	992	433	1,603	1,493	7,893	4,273	533	1,130	1,281	1,550	-	-
200+ " " .....	34,050	642	318	1,408	1,378	10,322	16,339	474	-	787	2,382	-	-
<b>Total</b> .....	<b>77,117</b>	<b>2,792</b>	<b>911</b>	<b>4,772</b>	<b>4,509</b>	<b>21,395</b>	<b>23,378</b>	<b>3,120</b>	<b>3,965</b>	<b>5,982</b>	<b>6,112</b>	<b>-</b>	<b>181</b>
Non-teaching with long term units - Non enseignant avec unités à long terme:													
1 - 99 beds - lits .....	3,991	107	-	-	-	181	3,212	335	-	61	95	-	-
100 - 199 " " .....	6,299	-	265	-	-	1,096	3,338	202	-	-	1,398	-	-
200+ " " .....	22,443	-	-	-	477	2,511	17,631	-	291	-	1,533	-	-
<b>Total</b> .....	<b>32,733</b>	<b>107</b>	<b>265</b>	<b>-</b>	<b>477</b>	<b>3,788</b>	<b>24,181</b>	<b>537</b>	<b>291</b>	<b>61</b>	<b>3,026</b>	<b>-</b>	<b>-</b>
<b>Non-teaching - Total - Non en-</b> <b>seignant</b> .....	<b>109,850</b>	<b>2,899</b>	<b>1,176</b>	<b>4,772</b>	<b>4,986</b>	<b>25,183</b>	<b>47,559</b>	<b>3,657</b>	<b>4,256</b>	<b>6,043</b>	<b>9,138</b>	<b>-</b>	<b>181</b>
Teaching full - Enseignant complet:													
1 - 499 beds - lits .....	4,650	-	-	-	-	2,041	2,609	-	-	-	-	-	-
500+ " " .....	59,824	-	-	2,067	-	18,987	22,349	4,706	1,390	6,106	4,219	-	-
<b>Total</b> .....	<b>64,474</b>	<b>-</b>	<b>-</b>	<b>2,067</b>	<b>-</b>	<b>21,028</b>	<b>24,958</b>	<b>4,706</b>	<b>1,390</b>	<b>6,106</b>	<b>4,219</b>	<b>-</b>	<b>-</b>
Teaching partial - Enseignant partiel:													
1 - 499 beds - lits .....	26,096	2,462	-	1,213	1,494	11,709	889	1,647	2,879	414	3,389	-	-
500+ " " .....	24,591	-	-	-	1,276	5,371	9,715	-	1,350	5,499	1,380	-	-
<b>Total</b> .....	<b>50,687</b>	<b>2,462</b>	<b>-</b>	<b>1,213</b>	<b>2,770</b>	<b>17,080</b>	<b>10,604</b>	<b>1,647</b>	<b>4,229</b>	<b>5,913</b>	<b>4,769</b>	<b>-</b>	<b>-</b>
<b>General - Total - Généraux</b> .....	<b>225,011</b>	<b>5,361</b>	<b>1,176</b>	<b>8,052</b>	<b>7,756</b>	<b>63,291</b>	<b>83,121</b>	<b>10,010</b>	<b>9,875</b>	<b>18,062</b>	<b>18,126</b>	<b>-</b>	<b>181</b>
Children's - Pédiatriques .....	8,351	432	-	605	-	3,356	2,952	722	-	131	153	-	-
Conv. - Réhab. ....	2,934	69	41	157	141	729	619	294	-	525	359	-	-
Chron. - Extended care - Soins prolongés	14,818	124	-	-	-	6,108	4,864	1,120	-	1,797	805	-	-
Other - Autres .....	5,171	73	-	212	-	2,368	1,108	-	562	449	389	-	10
<b>Public - Total - Publics</b> .....	<b>256,285</b>	<b>6,059</b>	<b>1,217</b>	<b>9,026</b>	<b>7,897</b>	<b>75,852</b>	<b>92,664</b>	<b>12,146</b>	<b>10,437</b>	<b>20,964</b>	<b>19,832</b>	<b>-</b>	<b>191</b>
<b>Private - Privés:</b>													
General - Généraux .....	1,276	-	-	12	-	917	271	55	-	-	19	-	2
Conv. - Chron. ....	2,462	-	-	-	-	1,568	894	-	-	-	-	-	-
Other - Autres .....	278	-	-	-	-	116	83	79	-	-	-	-	-
<b>Private - Total - Privés</b> .....	<b>4,016</b>	<b>-</b>	<b>-</b>	<b>12</b>	<b>-</b>	<b>2,601</b>	<b>1,248</b>	<b>134</b>	<b>-</b>	<b>-</b>	<b>19</b>	<b>-</b>	<b>2</b>
<b>Federal - Fédéraux:</b>													
General - Généraux .....	8,701	-	-	767	432	905	2,413	814	144	1,209	1,855	19	143
Conv. - Chron. ....	45	-	-	-	-	-	-	-	-	-	45	-	-
Other - Autres .....	1,464	-	-	-	-	1,128	26	47	4	7	-	161	91
<b>Federal - Total - Fédéraux</b> .....	<b>10,210</b>	<b>-</b>	<b>-</b>	<b>767</b>	<b>432</b>	<b>2,033</b>	<b>2,439</b>	<b>861</b>	<b>148</b>	<b>1,216</b>	<b>1,900</b>	<b>180</b>	<b>234</b>
<b>Mental hospitals - Hôpitaux pour maladies mentales:</b>													
Public - Publics .....	46,591	693	264	1,448	1,241	14,126	17,376	2,186	1,669	3,758	3,830	-	-
Private - Privés .....	946	-	-	-	-	-	912	-	-	-	34	-	-
<b>Total</b> .....	<b>47,537</b>	<b>693</b>	<b>264</b>	<b>1,448</b>	<b>1,241</b>	<b>14,126</b>	<b>18,288</b>	<b>2,186</b>	<b>1,669</b>	<b>3,758</b>	<b>3,864</b>	<b>-</b>	<b>-</b>
<b>Tuberculosis sanatoria - Sanatoriums</b> .....	<b>2,904</b>	<b>197</b>	<b>28</b>	<b>442</b>	<b>-</b>	<b>794</b>	<b>561</b>	<b>131</b>	<b>216</b>	<b>392</b>	<b>143</b>	<b>-</b>	<b>-</b>

<sup>1</sup> Includes students and excludes medical staff. - Comprend les élèves-infirmières mais non le personnel médical.

TABLE 13. Part-time Personnel<sup>1</sup> Employed in Operating Hospitals, 1970  
TABLEAU 13. Personnel<sup>1</sup> à temps partiel au service des hôpitaux en activité, 1970

Type of hospital and size Affectation et taille des hôpitaux	Canada	Nfld. T.-N.	P.E.I. Î.P.-É.	N.S. N.-É.	N.B.	Qué.	Ont.	Man.	Sask.	Alta. Alb.	B.C. C.-B.	Yukon	N.W.T. T.N.-O.
<b>Public - Publics:</b>													
<b>General - Généraux:</b>													
Non-teaching with no long term units - Non enseignant sans unités à long terme:													
1- 24 beds - lits .....	1,466	3	12	69	50	70	64	443	460	167	128	-	-
25- 49 " " .....	2,128	5	32	30	85	212	348	226	257	487	413	-	33
50- 99 " " .....	2,397	9	42	180	161	522	529	245	83	425	201	-	-
100- 199 " " .....	4,140	42	10	269	77	1,646	1,272	110	238	196	280	-	-
200+ " " .....	5,247	5	23	39	152	1,592	3,173	39	-	49	175	-	-
<b>Total .....</b>	<b>15,378</b>	<b>64</b>	<b>119</b>	<b>587</b>	<b>525</b>	<b>4,042</b>	<b>5,386</b>	<b>1,063</b>	<b>1,038</b>	<b>1,324</b>	<b>1,197</b>	-	<b>33</b>
Non-teaching with long term units - Non enseignant avec unités à long terme:													
1- 99 beds - lits .....	1,513	-	-	-	-	51	1,265	111	-	20	66	-	-
100- 199 " " .....	1,378	-	14	-	-	123	908	3	-	-	330	-	-
200+ " " .....	4,120	-	-	-	34	331	3,562	-	13	-	180	-	-
<b>Total .....</b>	<b>7,011</b>	-	<b>14</b>	-	<b>34</b>	<b>505</b>	<b>5,735</b>	<b>114</b>	<b>13</b>	<b>20</b>	<b>576</b>	-	-
<b>Non-teaching - Total - Non enseignant .....</b>	<b>22,389</b>	<b>64</b>	<b>133</b>	<b>587</b>	<b>559</b>	<b>4,547</b>	<b>11,121</b>	<b>1,177</b>	<b>1,051</b>	<b>1,344</b>	<b>1,773</b>	-	<b>33</b>
<b>Teaching full - Enseignant complet:</b>													
1-499 beds - lits .....	702	-	-	-	-	493	209	-	-	-	-	-	-
500+ " " .....	5,378	-	-	268	-	1,511	1,901	538	169	599	392	-	-
<b>Total .....</b>	<b>6,080</b>	-	-	<b>268</b>	-	<b>2,004</b>	<b>2,110</b>	<b>538</b>	<b>169</b>	<b>599</b>	<b>392</b>	-	-
<b>Teaching partial - Enseignant partiel:</b>													
1-499 beds - lits .....	3,211	117	-	255	249	1,699	155	255	206	24	251	-	-
500+ " " .....	2,836	-	-	-	28	445	1,527	-	34	654	148	-	-
<b>Total .....</b>	<b>6,047</b>	<b>117</b>	-	<b>255</b>	<b>277</b>	<b>2,144</b>	<b>1,682</b>	<b>255</b>	<b>240</b>	<b>678</b>	<b>399</b>	-	-
<b>General - Total - Généraux .....</b>	<b>34,516</b>	<b>181</b>	<b>133</b>	<b>1,110</b>	<b>836</b>	<b>8,695</b>	<b>14,913</b>	<b>1,970</b>	<b>1,460</b>	<b>2,621</b>	<b>2,564</b>	-	<b>33</b>
Children's - Pédiatriques .....	963	28	-	37	-	480	191	167	-	40	20	-	-
Conv. - Réhab. ....	614	4	7	56	8	164	135	37	-	128	75	-	-
Chron. - Extended care - Soins prolongés .....	3,295	6	-	-	-	1,342	1,066	175	-	544	162	-	-
Other - Autres .....	792	5	-	77	-	345	158	-	62	90	53	-	2
<b>Public - Total - Publics .....</b>	<b>40,180</b>	<b>224</b>	<b>140</b>	<b>1,280</b>	<b>844</b>	<b>11,026</b>	<b>16,463</b>	<b>2,349</b>	<b>1,522</b>	<b>3,423</b>	<b>2,874</b>	-	<b>35</b>
<b>Private - Privés:</b>													
General - Généraux .....	337	-	-	-	-	233	83	17	-	-	4	-	-
Conv. - Chron. ....	1,212	-	-	-	-	727	485	-	-	-	-	-	-
Other - Autres .....	105	-	-	-	-	37	58	10	-	-	-	-	-
<b>Private - Total - Privés .....</b>	<b>1,654</b>	-	-	-	-	<b>997</b>	<b>626</b>	<b>27</b>	-	-	<b>4</b>	-	-
<b>Federal - Fédéraux:</b>													
General - Généraux .....	200	-	-	36	14	2	36	53	1	16	8	5	29
Conv. - Chron. ....	1	-	-	-	-	-	-	-	-	-	1	-	-
Other - Autres .....	142	-	-	-	-	105	-	-	-	4	-	7	26
<b>Federal - Total - Fédéraux .....</b>	<b>343</b>	-	-	<b>36</b>	<b>14</b>	<b>107</b>	<b>36</b>	<b>53</b>	<b>1</b>	<b>20</b>	<b>9</b>	<b>12</b>	<b>55</b>
<b>Mental hospitals - Hôpitaux pour maladies mentales:</b>													
Public - Publics .....	3,511	33	21	129	24	1,559	1,180	115	41	93	316	-	-
Private - Privés .....	241	-	-	-	-	-	217	-	-	-	24	-	-
<b>Total .....</b>	<b>3,752</b>	<b>33</b>	<b>21</b>	<b>129</b>	<b>24</b>	<b>1,559</b>	<b>1,397</b>	<b>115</b>	<b>41</b>	<b>93</b>	<b>340</b>	-	-
<b>Tuberculosis Sanatoria - Sanatoriums .....</b>	<b>329</b>	-	<b>15</b>	<b>14</b>	-	<b>144</b>	<b>107</b>	<b>7</b>	<b>42</b>	-	-	-	-

<sup>1</sup> Includes students and excludes medical staff. - Comprend les élèves-infirmières mais non le personnel médical.

TABLE 14. Percentage of Full-time Personnel Employed as Nursing Staff, 1970  
TABLEAU 14. Pourcentage du personnel à plein temps employé aux soins infirmiers, 1970

Type of hospital and size Affectation et taille des hôpitaux	Canada	Nfld. T.-N.	P.E.I. Î.P.-É.	N.S. N.-É.	N.B.	Qué.	Ont.	Man.	Sask.	Alta. Alb.	B.C. C.-B.	Yukon	N.W.T. T.N.-O.
<b>Public - Publics:</b>													
<b>General - Généraux:</b>													
Non-teaching with no long term units - Non enseignant sans unités à long terme:													
1- 24 beds - lits .....	55.0	44.2	62.1	60.1	57.1	50.5	48.1	61.9	55.3	54.7	53.9	-	37.5
25- 49 " " .....	51.2	47.1	54.8	51.8	50.0	53.6	51.6	58.5	52.3	51.0	50.9	-	44.9
50- 99 " " .....	54.3	53.0	53.2	50.6	56.0	53.2	54.6	62.2	49.9	56.6	52.1	-	-
100-199 " " .....	56.4	56.5	67.7	53.8	60.5	55.5	55.5	58.0	52.7	64.2	55.1	-	-
200+ " " .....	57.3	57.3	56.6	63.7	56.5	57.6	56.0	65.4	-	57.1	59.8	-	-
<b>Total .....</b>	<b>55.9</b>	<b>52.7</b>	<b>61.7</b>	<b>56.2</b>	<b>56.9</b>	<b>56.1</b>	<b>55.6</b>	<b>61.2</b>	<b>52.8</b>	<b>56.6</b>	<b>55.7</b>	-	<b>44.9</b>
Non-teaching with long term units - Non enseignant avec unités à long terme:													
1- 99 beds - lits .....	53.0	49.5	-	-	-	58.0	51.5	65.1	-	60.7	52.5	-	-
100-199 " " .....	57.4	-	63.0	-	-	58.9	55.1	60.4	-	-	60.2	-	-
200+ " " .....	54.5	-	-	-	55.3	48.4	55.2	-	55.7	-	55.6	-	-
<b>Total .....</b>	<b>54.9</b>	<b>49.5</b>	<b>63.0</b>	-	<b>55.3</b>	<b>51.6</b>	<b>54.7</b>	<b>63.3</b>	<b>55.7</b>	<b>60.7</b>	<b>57.6</b>	-	-
<b>Non-teaching - Total - Non       enseignant .....</b>	<b>55.7</b>	<b>52.6</b>	<b>62.0</b>	<b>56.2</b>	<b>56.8</b>	<b>55.5</b>	<b>55.2</b>	<b>61.5</b>	<b>53.0</b>	<b>56.6</b>	<b>56.4</b>	-	<b>44.9</b>
Teaching full - Enseignant complet:													
1-499 beds - lits .....	49.8	-	-	-	-	49.2	50.4	-	-	-	-	-	-
500+ " " .....	49.9	-	-	56.0	-	44.0	49.8	59.3	42.2	56.6	56.5	-	-
<b>Total .....</b>	<b>49.9</b>	-	-	<b>56.0</b>	-	<b>44.5</b>	<b>49.9</b>	<b>59.3</b>	<b>42.2</b>	<b>56.6</b>	<b>56.5</b>	-	-
Teaching partial - Enseignant partiel:													
1-499 beds - lits .....	55.2	63.8	-	54.6	63.9	50.2	60.2	64.1	50.2	69.3	59.6	-	-
500+ " " .....	54.3	-	-	-	54.9	47.0	54.3	-	53.3	59.2	63.3	-	-
<b>Total .....</b>	<b>54.8</b>	<b>63.8</b>	-	<b>54.6</b>	<b>59.7</b>	<b>49.2</b>	<b>54.8</b>	<b>64.1</b>	<b>51.2</b>	<b>59.9</b>	<b>60.6</b>	-	-
<b>General - Total - Généraux .....</b>	<b>53.8</b>	<b>57.8</b>	<b>62.0</b>	<b>55.9</b>	<b>57.8</b>	<b>50.1</b>	<b>53.5</b>	<b>60.9</b>	<b>50.7</b>	<b>57.7</b>	<b>57.5</b>	-	<b>44.9</b>
Children's - Pédiatriques .....	47.0	59.5	-	51.2	-	41.0	49.2	52.6	-	52.7	54.9	-	-
Conv. - Réhab. ....	47.4	39.1	56.1	49.7	53.2	47.6	43.9	52.4	-	51.0	40.7	-	-
Chron. - Extended care - Soins prolongés	60.7	47.6	-	-	-	57.0	63.5	61.5	-	65.7	61.2	-	-
Other - Autres .....	44.5	42.5	-	54.7	-	50.5	33.4	-	45.1	40.8	38.3	-	30.0
<b>Public - Total - Publics .....</b>	<b>53.7</b>	<b>57.3</b>	<b>61.8</b>	<b>55.4</b>	<b>57.8</b>	<b>50.3</b>	<b>53.6</b>	<b>60.3</b>	<b>50.5</b>	<b>57.8</b>	<b>57.0</b>	-	<b>43.2</b>
<b>Private - Privés:</b>													
General - Généraux .....	59.2	-	-	-	-	59.3	59.8	50.9	-	-	64.3	-	100.0
Conv. - Chron. ....	67.8	-	-	-	-	68.2	65.8	-	-	-	-	-	-
Other - Autres .....	49.3	-	-	-	-	46.6	51.8	50.6	-	-	-	-	-
<b>Private - Total - Privés .....</b>	<b>63.1</b>	-	-	-	-	<b>64.1</b>	<b>61.6</b>	<b>50.7</b>	-	-	<b>64.3</b>	-	<b>100.0</b>
<b>Federal - Fédéraux:</b>													
General - Généraux .....	42.1	-	-	46.9	38.2	37.1	38.6	41.7	45.8	49.6	42.2	52.6	51.7
Conv. - Chron. ....	44.4	-	-	-	-	-	-	-	-	-	44.4	-	-
Other - Autres .....	46.9	-	-	-	-	45.7	53.8	51.1	25.0	-	-	49.1	-
<b>Federal - Total - Fédéraux .....</b>	<b>42.8</b>	-	-	<b>46.9</b>	<b>38.2</b>	<b>41.9</b>	<b>38.7</b>	<b>42.2</b>	<b>45.8</b>	<b>49.3</b>	<b>42.3</b>	<b>49.4</b>	<b>51.7</b>
<b>Mental hospitals - Hôpitaux pour maladies mentales:</b>													
Public - Publics .....	52.8	56.3	61.4	53.0	58.6	54.0	47.6	58.3	51.6	56.1	63.9	-	-
Private - Privés .....	56.4	-	-	-	-	-	56.6	-	-	-	52.9	-	-
<b>Total .....</b>	<b>52.9</b>	<b>56.3</b>	<b>61.4</b>	<b>53.0</b>	<b>58.6</b>	<b>54.0</b>	<b>48.0</b>	<b>58.3</b>	<b>51.6</b>	<b>56.1</b>	<b>63.8</b>	-	-
<b>Tuberculosis sanatoria - Sanatoriums .....</b>	<b>38.4</b>	<b>43.1</b>	<b>39.3</b>	<b>33.0</b>	-	<b>38.3</b>	<b>43.9</b>	<b>32.8</b>	<b>34.7</b>	<b>32.4</b>	<b>49.7</b>	-	-

**TABLE 15. Percentage of Part-time Personnel Employed as Nursing Staff, 1970**  
**TABLEAU 15. Pourcentage du personnel à temps partiel employé aux soins infirmiers, 1970**

Type of hospital and size Affectation et taille des hôpitaux	Canada	Nfld. T.-N.	P.E.I. Î. P.-É.	N.S. N.-É.	N.B.	Qué.	Ont.	Man.	Sask.	Alta. Alb.	B.C. C.-B.	Yukon	N.W.T. T. N.-O.
<b>Public - Publics:</b>													
<b>General - Généraux:</b>													
Non-teaching with no long term units - Non enseignant sans unités à long terme:													
1 - 24 beds - lits .....	51.5	-	25.0	63.8	56.0	40.0	60.9	52.4	51.0	50.9	48.4	-	-
25 - 49 " " .....	51.5	-	65.6	43.3	61.2	51.4	48.9	54.0	58.0	51.4	47.2	-	14.3
50 - 99 " " .....	57.3	44.4	61.9	68.9	63.4	51.0	59.0	62.1	75.9	50.4	55.2	-	-
100-199 " " .....	58.7	26.2	40.0	59.5	53.2	61.9	61.1	48.2	61.8	43.7	47.1	-	-
200+ " " .....	58.1	100.0	47.8	35.9	72.4	56.2	60.3	51.3	-	51.0	30.9	-	-
<b>Total .....</b>	<b>56.6</b>	<b>31.3</b>	<b>54.6</b>	<b>60.5</b>	<b>63.4</b>	<b>57.3</b>	<b>59.6</b>	<b>54.4</b>	<b>57.2</b>	<b>49.9</b>	<b>46.3</b>	-	<b>14.3</b>
Non-teaching with long term units - Non enseignant avec unités à long terme:													
1 - 99 beds - lits .....	59.8	-	-	-	-	51.0	60.2	72.1	-	30.0	48.5	-	-
100-199 " " .....	56.3	-	-	-	-	50.0	62.0	66.7	-	-	43.9	-	-
200+ " " .....	63.3	-	-	-	82.4	67.1	63.6	-	15.4	-	52.2	-	-
<b>Total .....</b>	<b>61.2</b>	-	-	-	<b>82.4</b>	<b>63.0</b>	<b>62.6</b>	<b>71.9</b>	<b>15.4</b>	<b>30.0</b>	<b>47.0</b>	-	-
<b>Non-teaching - Total - Non       enseignant .....</b>	<b>58.3</b>	<b>31.3</b>	<b>48.9</b>	<b>60.5</b>	<b>64.6</b>	<b>57.9</b>	<b>61.1</b>	<b>56.1</b>	<b>56.7</b>	<b>49.6</b>	<b>46.5</b>	-	<b>14.3</b>
<b>Teaching full - Enseignant complet:</b>													
1-499 beds - lits .....	47.2	-	-	-	-	54.2	30.6	-	-	-	-	-	-
500+ " " .....	45.9	-	-	58.2	-	52.3	37.6	44.4	54.4	61.8	27.3	-	-
<b>Total .....</b>	<b>46.1</b>	-	-	<b>58.2</b>	-	<b>52.8</b>	<b>36.9</b>	<b>44.4</b>	<b>54.4</b>	<b>61.8</b>	<b>27.3</b>	-	-
<b>Teaching partial - Enseignant partiel:</b>													
1-499 beds - lits .....	58.3	89.7	-	62.4	62.7	59.4	69.0	51.0	61.7	37.5	28.3	-	-
500+ " " .....	53.8	-	-	-	100.0	34.6	54.4	-	52.9	69.3	29.1	-	-
<b>Total .....</b>	<b>56.2</b>	<b>89.7</b>	-	<b>62.4</b>	<b>66.4</b>	<b>54.2</b>	<b>55.7</b>	<b>51.0</b>	<b>60.4</b>	<b>68.1</b>	<b>28.6</b>	-	-
<b>General - Total - Généraux .....</b>	<b>55.6</b>	<b>69.1</b>	<b>48.9</b>	<b>60.4</b>	<b>65.2</b>	<b>55.8</b>	<b>57.1</b>	<b>52.2</b>	<b>57.0</b>	<b>57.2</b>	<b>40.8</b>	-	<b>14.3</b>
Children's - Pédiatriques .....	48.2	82.1	-	40.5	-	47.9	34.6	64.7	-	47.5	15.0	-	-
Conv. - Réhab. ....	56.0	100.0	28.6	80.4	12.5	48.8	36.3	70.3	-	80.5	45.3	-	-
Chron. - Extended care - Soins prolongés	55.9	50.0	-	-	-	63.3	44.8	43.4	-	62.3	61.5	-	-
Other - Autres .....	51.5	100.0	-	85.7	-	50.7	43.7	-	62.5	58.9	13.2	-	-
<b>Public - Total - Publics .....</b>	<b>55.4</b>	<b>71.4</b>	<b>47.9</b>	<b>62.2</b>	<b>64.7</b>	<b>56.1</b>	<b>55.7</b>	<b>52.7</b>	<b>57.1</b>	<b>58.8</b>	<b>41.3</b>	-	<b>11.1</b>
<b>Private - Privés:</b>													
General - Généraux .....	49.7	-	-	-	-	49.8	44.6	76.5	-	-	33.3	-	-
Conv. - Chron. ....	70.7	-	-	-	-	72.1	65.7	-	-	-	-	-	-
Other - Autres .....	63.8	-	-	-	-	75.7	58.6	50.0	-	-	-	-	-
<b>Private - Total - Privés .....</b>	<b>65.0</b>	-	-	-	-	<b>67.0</b>	<b>59.5</b>	<b>66.7</b>	-	-	<b>33.3</b>	-	-
<b>Federal - Fédéraux:</b>													
General - Généraux .....	44.9	-	-	27.8	85.7	-	19.4	95.0	-	50.0	-	20.0	27.6
Other - Autres .....	42.2	-	-	-	-	38.1	-	-	-	-	-	57.1	-
<b>Federal - Total - Fédéraux .....</b>	<b>40.0</b>	-	-	<b>27.8</b>	<b>85.7</b>	<b>37.4</b>	<b>19.4</b>	<b>95.0</b>	-	<b>40.0</b>	-	<b>41.7</b>	<b>17.8</b>
<b>Mental hospitals - Hôpitaux pour maladies mentales:</b>													
Public - Publics .....	56.2	6.1	-	41.9	20.8	34.6	92.7	58.3	29.3	55.9	19.6	-	-
Private - Privés .....	48.5	-	-	-	-	-	47.0	-	-	-	62.5	-	-
<b>Total .....</b>	<b>55.6</b>	<b>6.1</b>	-	<b>41.9</b>	<b>20.8</b>	<b>34.6</b>	<b>85.6</b>	<b>58.3</b>	<b>29.3</b>	<b>55.9</b>	<b>22.6</b>	-	-
<b>Tuberculosis sanatoria - Sanatoriums .....</b>	<b>42.2</b>	-	<b>46.7</b>	<b>85.7</b>	-	<b>43.8</b>	<b>28.0</b>	<b>57.1</b>	<b>54.8</b>	-	-	-	-

TABLE 16. Paid Hours<sup>1</sup> per Patient-day (Adults and Children), 1970

TABLEAU 16. Heures rémunérées<sup>1</sup> par journée d'hospitalisation d'adultes et d'enfants, 1970

Type of hospital and size Affectation et taille des hôpitaux	Canada	Nfld. T.-N.	P.E.I. Î. P.-É.	N.S. N.-É.	N.B.	Qué.	Ont.	Man.	Sask.	Alta. Alb.	B.C. C.-B.	Yukon	N.W.T. T. N.-O.
<b>Public - Publics:</b>													
<b>General - Généraux:</b>													
Non-teaching with no long term units - Non enseignant sans unités à long terme:													
1- 24 beds - lits .....	10.7	16.2	8.3	11.5	11.2	14.5	13.0	10.9	9.1	10.3	9.9	-	11.6
25- 49 " " .....	10.4	12.8	8.7	11.0	12.7	12.9	11.7	10.0	8.7	10.1	9.4	-	11.1
50- 99 " " .....	11.9	13.2	8.2	11.8	13.7	14.9	11.9	11.3	10.5	10.7	10.1	-	-
100-199 " " .....	13.5	14.1	12.7	12.6	14.0	15.7	13.3	13.1	11.3	11.8	10.5	-	-
200+ " " .....	13.8	17.5	12.2	10.6	15.0	15.9	13.3	17.1	-	13.8	11.1	-	-
<b>Total .....</b>	<b>12.8</b>	<b>14.6</b>	<b>11.2</b>	<b>11.7</b>	<b>13.9</b>	<b>15.6</b>	<b>13.1</b>	<b>11.7</b>	<b>9.7</b>	<b>11.0</b>	<b>10.4</b>	<b>-</b>	<b>11.1</b>
Non-teaching with long term units - Non enseignant avec unités à long terme:													
1- 99 beds - lits .....	11.3	9.4	-	-	-	11.4	11.6	11.8	-	8.4	8.4	-	-
100-199 " " .....	10.7	-	12.0	-	-	11.6	11.5	11.2	-	-	8.8	-	-
200+ " " .....	12.8	-	-	-	15.3	13.3	13.0	-	9.4	-	11.1	-	-
<b>Total .....</b>	<b>12.1</b>	<b>9.4</b>	<b>12.0</b>	<b>-</b>	<b>15.3</b>	<b>12.7</b>	<b>12.5</b>	<b>11.6</b>	<b>9.4</b>	<b>8.4</b>	<b>9.6</b>	<b>-</b>	<b>-</b>
<b>Non-teaching - Total - Non enseignant .....</b>	<b>12.6</b>	<b>14.3</b>	<b>11.4</b>	<b>11.7</b>	<b>14.0</b>	<b>15.1</b>	<b>12.8</b>	<b>11.7</b>	<b>9.7</b>	<b>10.9</b>	<b>10.1</b>	<b>-</b>	<b>11.1</b>
<b>Teaching full - Enseignant complet:</b>													
1-499 beds - lits .....	18.2	-	-	-	-	19.4	17.3	-	-	-	-	-	-
500+ " " .....	17.2	-	-	20.1	-	19.4	16.3	17.3	19.5	15.8	14.7	-	-
<b>Total .....</b>	<b>17.3</b>	<b>-</b>	<b>-</b>	<b>20.1</b>	<b>-</b>	<b>19.4</b>	<b>16.4</b>	<b>17.3</b>	<b>19.5</b>	<b>15.8</b>	<b>14.7</b>	<b>-</b>	<b>-</b>
<b>Teaching partial - Enseignant partiel:</b>													
1-499 beds - lits .....	15.2	15.6	-	16.8	13.7	16.5	13.4	15.2	12.5	11.3	14.8	-	-
500+ " " .....	15.3	-	-	-	12.9	17.6	15.9	-	13.0	14.0	15.4	-	-
<b>Total .....</b>	<b>15.2</b>	<b>15.6</b>	<b>-</b>	<b>16.8</b>	<b>13.3</b>	<b>16.8</b>	<b>15.7</b>	<b>15.2</b>	<b>12.6</b>	<b>13.8</b>	<b>15.0</b>	<b>-</b>	<b>-</b>
<b>General - Total - Généraux .....</b>	<b>14.2</b>	<b>14.9</b>	<b>11.4</b>	<b>13.8</b>	<b>13.8</b>	<b>16.7</b>	<b>14.0</b>	<b>14.2</b>	<b>11.6</b>	<b>13.1</b>	<b>11.9</b>	<b>-</b>	<b>11.1</b>
<b>Children's - Pédiatriques .....</b>	<b>20.8</b>	<b>13.5</b>	<b>-</b>	<b>17.8</b>	<b>-</b>	<b>22.5</b>	<b>22.7</b>	<b>21.0</b>	<b>-</b>	<b>12.3</b>	<b>16.7</b>	<b>-</b>	<b>-</b>
Conv. - Réhab. ....	9.0	11.9	10.6	10.4	8.9	8.5	8.0	9.6	-	11.7	7.7	-	-
Chron. - Extended care - Soins prolongés	7.4	5.6	-	-	-	6.7	7.1	10.7	-	5.2	5.8	-	-
Other - Autres .....	17.3	16.2	-	17.9	-	18.7	18.6	-	9.0	22.5	17.8	-	-
<b>Public - Total - Publics .....</b>	<b>13.3</b>	<b>14.4</b>	<b>11.4</b>	<b>14.0</b>	<b>13.6</b>	<b>14.9</b>	<b>13.4</b>	<b>13.8</b>	<b>11.5</b>	<b>11.4</b>	<b>11.4</b>	<b>-</b>	<b>11.1</b>
<b>Private - Privés:</b>													
General - Généraux .....	9.9	-	-	-	-	9.8	9.5	12.9	-	-	10.5	-	-
Conv. - Chron. ....	4.4	-	-	-	-	4.2	4.9	-	-	-	-	-	-
Other - Autres .....	9.7	-	-	-	-	8.7	8.9	15.0	-	-	-	-	-
<b>Private - Total - Privés .....</b>	<b>5.9</b>	<b>-</b>	<b>-</b>	<b>-</b>	<b>-</b>	<b>5.5</b>	<b>6.4</b>	<b>13.9</b>	<b>-</b>	<b>-</b>	<b>10.5</b>	<b>-</b>	<b>-</b>
<b>Federal - Fédéraux:</b>													
General - Généraux .....	8.0	-	-	10.1	10.3	-	6.7	11.1	10.5	9.8	8.1	10.0	13.0
Conv. - Chron. ....	13.6	-	-	-	-	-	-	-	-	-	13.6	-	-
Other - Autres .....	23.7	-	-	-	-	-	66.8	61.7	-	-	-	13.5	92.3
<b>Federal - Total - Fédéraux .....</b>	<b>8.3</b>	<b>-</b>	<b>-</b>	<b>10.1</b>	<b>10.3</b>	<b>-</b>	<b>6.8</b>	<b>11.6</b>	<b>10.5</b>	<b>9.9</b>	<b>8.1</b>	<b>13.1</b>	<b>17.8</b>
<b>Mental hospitals - Hôpitaux pour maladies mentales:</b>													
Public - Publics .....	-	-	-	-	-	-	-	-	-	-	-	-	-
Private - Privés .....	-	-	-	-	-	-	-	-	-	-	-	-	-
<b>Total .....</b>	<b>-</b>	<b>-</b>	<b>-</b>	<b>-</b>	<b>-</b>	<b>-</b>	<b>-</b>	<b>-</b>	<b>-</b>	<b>-</b>	<b>-</b>	<b>-</b>	<b>-</b>
<b>Tuberculosis sanatoria - Sanatoriums .....</b>	<b>8.6</b>	<b>9.5</b>	<b>9.7</b>	<b>14.4</b>	<b>-</b>	<b>6.9</b>	<b>8.8</b>	<b>10.9</b>	<b>9.6</b>	<b>7.6</b>	<b>6.0</b>	<b>-</b>	<b>-</b>

<sup>1</sup> Excludes student classroom hours and medical staff. - Sans les heures de classe des élèves-infirmières et les heures du personnel médical.

TABLE 17. Total Nursing Staff Paid Hours per Patient-day (Adults and Children), 1970

TABLEAU 17. Heures rémunérées du personnel des soins infirmiers par journée d'hospitalisation (A et E), 1970

Type of hospital and size Affectation et taille des hôpitaux	Canada	Nfld. - T.-N.	P.E.I. - Î.-P.-É.	N.S. - N.-É.	N.B.	Qué.	Ont.	Man.	Sask.	Alta. - Alb.	B.C. - C.-B.	Yukon	N.W.T. - T.N.-O.
<b>Public - Publics:</b>													
<b>General - Généraux:</b>													
Non-teaching with no long term units - Non enseignant sans unités à long terme:													
1- 24 beds - lits .....	5.8	7.1	4.7	6.9	6.4	7.2	6.5	6.4	4.9	5.5	5.2	-	4.7
25- 49 " " .....	5.4	6.0	4.9	5.9	6.6	6.7	5.9	5.8	4.5	5.1	4.7	-	5.2
50- 99 " " .....	6.4	6.7	4.5	6.2	7.7	7.8	6.4	7.0	5.3	5.9	5.3	-	-
100- 199 " " .....	7.4	7.0	6.9	6.5	8.1	8.5	7.3	7.6	6.0	7.1	5.8	-	-
200+ " " .....	7.7	8.6	6.5	6.4	8.4	8.9	7.3	11.2	-	7.9	6.5	-	-
<b>Total .....</b>	<b>7.0</b>	<b>7.1</b>	<b>6.1</b>	<b>6.4</b>	<b>7.8</b>	<b>8.5</b>	<b>7.2</b>	<b>7.1</b>	<b>5.1</b>	<b>6.0</b>	<b>5.7</b>	<b>-</b>	<b>5.2</b>
Non-teaching with long term units - Non enseignant avec unités à long terme:													
1- 99 beds - lits .....	6.1	5.0	-	-	-	6.6	6.1	8.0	-	4.9	4.6	-	-
100- 199 " " .....	6.0	-	7.2	-	-	6.7	6.3	6.8	-	-	5.1	-	-
200+ " " .....	6.8	-	-	-	8.2	6.7	6.9	-	4.9	-	6.2	-	-
<b>Total .....</b>	<b>6.5</b>	<b>5.0</b>	<b>7.2</b>	<b>-</b>	<b>8.2</b>	<b>6.6</b>	<b>6.7</b>	<b>7.5</b>	<b>4.9</b>	<b>4.9</b>	<b>5.5</b>	<b>-</b>	<b>-</b>
<b>Non-teaching - Total - Non en- seignant .....</b>	<b>6.9</b>	<b>6.9</b>	<b>6.4</b>	<b>6.4</b>	<b>7.9</b>	<b>8.2</b>	<b>6.9</b>	<b>7.1</b>	<b>5.1</b>	<b>6.0</b>	<b>5.7</b>	<b>-</b>	<b>5.2</b>
<b>Teaching full - Enseignant complet:</b>													
1- 499 beds - lits .....	9.2	-	-	-	-	9.9	8.7	-	-	-	-	-	-
500+ " " .....	8.8	-	-	11.8	-	9.1	8.1	10.2	9.3	8.9	8.1	-	-
<b>Total .....</b>	<b>8.8</b>	<b>-</b>	<b>-</b>	<b>11.8</b>	<b>-</b>	<b>9.2</b>	<b>8.2</b>	<b>10.2</b>	<b>9.3</b>	<b>8.9</b>	<b>8.1</b>	<b>-</b>	<b>-</b>
<b>Teaching partial - Enseignant partiel:</b>													
1- 499 beds - lits .....	11.2	9.6	-	9.0	8.2	15.4	8.0	9.4	6.5	6.9	8.4	-	-
500+ " " .....	8.2	-	-	-	7.4	8.4	8.4	-	7.1	8.0	9.2	-	-
<b>Total .....</b>	<b>9.7</b>	<b>9.6</b>	<b>-</b>	<b>9.0</b>	<b>7.8</b>	<b>13.5</b>	<b>8.3</b>	<b>9.4</b>	<b>6.6</b>	<b>7.9</b>	<b>8.6</b>	<b>-</b>	<b>-</b>
<b>General - Total - Généraux .....</b>	<b>7.9</b>	<b>8.1</b>	<b>6.4</b>	<b>7.6</b>	<b>7.8</b>	<b>9.9</b>	<b>7.4</b>	<b>8.6</b>	<b>6.0</b>	<b>7.3</b>	<b>6.7</b>	<b>-</b>	<b>5.2</b>
Children's - Pédiatriques .....	10.2	7.5	-	9.9	-	10.3	11.1	11.2	-	6.7	9.2	-	-
Conv. - Réhab. ....	4.3	4.8	5.9	4.8	4.7	4.0	3.6	5.2	-	6.2	3.3	-	-
Chron. - Extended care - Soins prolongés	4.1	3.8	-	-	-	3.8	4.5	6.5	-	3.4	3.6	-	-
Other - Autres .....	8.0	7.4	-	10.5	-	9.6	7.0	-	4.3	9.0	7.3	-	..
<b>Public - Total - Publics .....</b>	<b>7.4</b>	<b>7.8</b>	<b>6.3</b>	<b>7.7</b>	<b>7.8</b>	<b>8.7</b>	<b>7.1</b>	<b>8.2</b>	<b>5.9</b>	<b>6.5</b>	<b>6.4</b>	<b>-</b>	<b>5.2</b>
<b>Private - Privés:</b>													
General - Généraux .....	5.8	-	-	..	-	5.7	5.8	6.8	-	-	6.5	-	...
Conv. - Chron. ....	2.9	-	-	-	-	2.8	3.2	-	-	-	-	-	-
Other - Autres .....	4.8	-	-	-	-	4.2	5.0	6.5	-	-	-	-	-
<b>Private - Total - Privés .....</b>	<b>3.6</b>	<b>-</b>	<b>-</b>	<b>..</b>	<b>-</b>	<b>3.4</b>	<b>4.0</b>	<b>6.7</b>	<b>-</b>	<b>-</b>	<b>6.5</b>	<b>-</b>	<b>...</b>
<b>Federal - Fédéraux:</b>													
General - Généraux .....	3.5	-	-	4.9	4.2	..	2.8	4.9	4.8	4.6	3.5	4.1	6.3
Conv. - Chron. ....	5.1	-	-	-	-	-	-	-	-	-	5.1	-	-
Other - Autres .....	0.7	-	-	-	-	...	33.5	31.5	...	..	-	6.5	..
<b>Federal - Total - Fédéraux .....</b>	<b>3.6</b>	<b>-</b>	<b>-</b>	<b>4.9</b>	<b>4.2</b>	<b>...</b>	<b>3.0</b>	<b>5.2</b>	<b>4.8</b>	<b>4.6</b>	<b>3.5</b>	<b>6.2</b>	<b>6.3</b>
<b>Mental hospitals - Hôpitaux pour maladies mentales:</b>													
Public - Publics .....	..	..	..	..	..	..	..	..	..	..	..	-	-
Private - Privés .....	..	..	..	..	..	..	..	..	..	..	..	-	-
<b>Total .....</b>	<b>..</b>	<b>..</b>	<b>..</b>	<b>..</b>	<b>..</b>	<b>..</b>	<b>..</b>	<b>..</b>	<b>..</b>	<b>..</b>	<b>..</b>	<b>-</b>	<b>-</b>
<b>Tuberculosis sanatoria - Sanatoriums .....</b>	<b>3.5</b>	<b>4.1</b>	<b>3.8</b>	<b>4.9</b>	<b>-</b>	<b>2.9</b>	<b>3.8</b>	<b>3.9</b>	<b>4.4</b>	<b>2.0</b>	<b>3.0</b>	<b>-</b>	<b>-</b>

**SECTION C**  
**FINANCES**

TABLE 18. Total Operating Expense, by Type of Expense, Operating Public Hospitals, 1970  
 TABLEAU 18. Total des dépenses d'exploitation selon le genre de dépense, hôpitaux publics en activité, 1970

Province, type of hospital and size Province, affectation et taille des hôpitaux	Total operating expenditure Total des dépenses d'exploitation	Total	Gross salaries and wages <sup>1</sup> Rémunération brute <sup>1</sup>	Medical and surgical supplies Fournitures médicales et chirurgicales	Drugs Médicaments	Supplies and other expenses Fournitures et autres dépenses					
						Interest Intérêts	Food Aliments	Depreciation Amortissement	Purchased goods and services Achats de biens et services	Employment benefits Avantages sociaux	Other Autres
Canada		\$'000	per cent - pourcentage								
General and allied special - Généraux et spéciaux divers	2,248,467	100.0	70.7	3.1	3.1	1.4	3.2	2.8	1.2	3.2	11.3
General - Généraux:											
Non-teaching with no long term units - Non enseignant sans unités à long terme:											
1-24 beds - lits	34,613	100.0	64.6	2.4	4.2	1.3	4.7	5.3	0.7	2.1	14.7
25-49 " "	69,468	100.0	65.4	2.4	3.8	1.2	4.3	5.1	0.8	2.5	14.5
50-99 " "	94,526	100.0	69.7	2.5	3.4	1.0	3.8	3.7	0.9	2.9	12.1
100-199 " "	185,203	100.0	71.1	2.8	3.4	1.3	3.3	3.0	0.6	2.8	11.7
200+ " "	303,362	100.0	70.3	3.4	3.1	1.4	3.3	2.8	1.1	3.2	11.4
Total	687,172	100.0	69.6	3.0	3.3	1.3	3.5	3.4	1.1	2.9	11.9
Non-teaching with long term units - Non enseignant avec unités à long terme:											
1-99 beds - lits	36,761	100.0	69.4	2.5	3.2	0.6	3.5	4.4	0.9	4.4	11.1
100-199 " "	56,767	100.0	71.6	2.8	3.1	0.3	3.2	4.2	1.1	3.9	9.8
200+ " "	199,616	100.0	69.7	2.8	2.7	0.8	3.4	4.2	0.9	4.1	11.4
Total	293,144	100.0	70.0	2.7	2.8	0.7	3.4	4.2	0.9	4.1	11.2
Non-teaching - Total - Non enseignant	980,316	100.0	69.8	2.9	3.2	1.1	3.5	3.6	1.0	3.3	11.6
Teaching full - Enseignant complet:											
1-499 beds - lits	42,224	100.0	70.3	3.1	3.3	0.6	2.8	2.2	2.0	3.8	11.9
500+ " "	518,939	100.0	70.9	3.8	3.2	1.4	2.8	1.9	0.7	3.3	12.0
Total	561,163	100.0	70.9	3.8	3.2	1.3	1.8	1.9	0.3	3.4	13.4
Teaching partial - Enseignant partiel:											
1-499 beds - lits	222,362	100.0	71.4	3.3	3.2	2.1	3.0	2.1	1.3	2.5	11.1
500+ " "	206,860	100.0	71.8	3.5	2.9	1.8	3.2	2.7	0.4	3.4	10.3
Total	429,222	100.0	71.6	3.4	3.0	1.9	3.1	2.4	0.9	2.9	10.8
General - Total - Généraux	1,970,701	100.0	70.5	3.3	3.1	1.3	3.2	2.9	0.9	3.2	11.6
Children's - Pédiatriques	79,478	100.0	70.2	2.7	3.1	2.6	1.6	2.9	2.2	3.3	11.4
Conv. - Réhab.	28,462	100.0	69.9	1.1	1.3	1.2	2.4	2.2	7.6	3.2	11.1
Chron. - Extended care - Soins prolongés	119,536	100.0	74.6	1.2	2.1	1.0	5.2	2.2	2.2	3.4	8.1
Other - Autres	50,290	100.0	71.1	2.2	2.6	0.7	2.2	2.4	2.1	3.6	13.1
Mental hospitals - Hôpitaux pour maladies mentales	399,025	100.0	77.2	0.3	1.9	0.1	5.3	0.2	..	..	15.0
Tuberculosis sanatoria - Sanatoriums	24,492	100.0	75.6	0.8	2.0	0.2	5.4	1.1	1.1	2.7	11.1
Newfoundland - Terre-Neuve											
General and allied special - Généraux et spéciaux divers	42,596	100.0	61.4	3.4	4.4	0.1	2.7	5.7	4.7	2.4	15.2
General - Généraux:											
Non-teaching with no long term units - Non enseignant sans unités à long terme:											
1-24 beds - lits	3,391	100.0	58.1	3.3	9.9	-	6.4	4.6	-	1.3	16.4
25-49 " "	3,736	100.0	56.9	3.5	7.3	-	6.8	6.9	0.1	1.3	17.2
50-99 " "	1,454	100.0	58.3	3.0	3.1	-	4.3	11.0	0.9	2.5	16.9
100-199 " "	7,155	100.0	57.4	3.0	3.6	-	1.3	6.4	6.6	2.4	19.3
200+ " "	3,467	100.0	71.3	2.9	2.8	-	5.0	2.1	-	3.8	12.1
Total	19,203	100.0	60.0	3.1	5.3	-	4.2	5.8	2.6	2.2	16.8
Non-teaching with long term units - Non enseignant avec unités à long terme:											
1-99 beds - lits	949	100.0	62.5	2.8	9.3	-	5.4	0.2	-	3.6	16.2
Total	949	100.0	62.5	2.8	9.3	-	5.4	0.2	-	3.6	16.2
Non-teaching - Total - Non enseignant	20,152	100.0	60.1	3.1	5.4	-	4.2	5.5	2.4	2.3	17.0
Teaching partial - Enseignant partiel:											
1-499 beds - lits	17,078	100.0	62.3	3.7	3.5	0.2	1.2	6.2	6.5	2.3	14.1
Total	17,078	100.0	62.3	3.7	3.5	0.2	1.2	6.2	6.5	2.3	14.1
General - Total - Généraux	37,230	100.0	61.1	3.4	4.5	0.1	2.8	5.8	4.3	2.3	15.7
Children's - Pédiatriques	3,925	100.0	62.2	4.3	2.8	0.1	-	5.8	9.7	3.1	12.0
Conv. - Réhab.	532	100.0	67.7	0.9	0.9	-	3.2	3.8	-	2.6	20.9
Chron. - Extended care - Soins prolongés	392	100.0	74.5	0.8	1.5	1.3	7.1	1.5	0.3	1.3	11.7
Other - Autres	517	100.0	55.5	1.4	11.0	-	10.6	1.0	-	3.3	17.2
Mental hospitals - Hôpitaux pour maladies mentales	4,705	100.0	74.9	1.0	2.7	-	9.3	-	..	..	12.1
Tuberculosis sanatoria - Sanatoriums	1,264	100.0	75.7	2.5	1.6	-	8.4	-	1.3	0.9	9.6

See footnote(s) at end of table - Voir renvoi(s) à la fin du tableau.



TABLE 18. Total Operating Expense, by Type of Expense, Operating Public Hospitals, 1970 - Continued  
 TABLEAU 18. Total des dépenses d'exploitation selon le genre de dépense, hôpitaux publics en activité, 1970 - suite

Province, type of hospital and size Province, affectation et taille des hôpitaux	Total operating expenditure Total des dépenses d'exploitation	Total	Gross salaries and wages <sup>1</sup> Rémunération brute <sup>1</sup>	Medical and surgical supplies Fournitures médicales et chirurgicales	Drugs Médicaments	Supplies and other expenses Fournitures et autres dépenses					
						Interest Intérêts	Food Aliments	Depreciation Amortissement	Purchased goods and services Achats de biens et services	Employment benefits Avantages sociaux	Other Autres
	\$000					per cent - pourcentage					
<b>Prince Edward Island Île-du-Prince-Édouard</b>											
General and allied special - Généraux et spéciaux divers .....	7,982	100.0	66.2	3.1	3.2	0.9	4.6	4.6	0.6	2.0	14.8
General - Généraux:											
Non-teaching with no long term units - Non enseignant sans unités à long terme:											
1- 24 beds - lits .....	244	100.0	67.2	2.3	4.3	0.3	4.7	4.7	-	2.8	13.7
25- 49 " " .....	674	100.0	67.2	2.9	4.4	-	4.4	3.8	-	2.1	15.2
50- 99 " " .....	391	100.0	61.8	2.6	4.7	3.4	5.7	4.7	-	1.4	15.7
100-199 " " .....	2,290	100.0	65.9	3.2	2.9	1.1	5.4	3.9	-	1.4	16.2
200 + " " .....	2,245	100.0	64.6	3.6	3.5	1.3	4.6	4.9	--	1.8	15.7
Total .....	5,844	100.0	65.3	3.3	3.5	1.2	5.0	4.4	--	1.7	15.6
Non-teaching with long term units - Non enseignant avec unités à long terme:											
100-199 beds - lits .....	1,851	100.0	67.1	3.1	2.8	0.2	4.1	6.1	1.8	2.9	11.9
Total .....	1,851	100.0	67.1	3.1	2.8	0.2	4.1	6.1	1.8	2.9	11.9
Non-teaching - Total - Non enseignant .....	7,695	100.0	65.8	3.2	3.3	0.9	4.8	4.8	0.4	2.0	14.8
General - Total - Généraux .....	7,695	100.0	65.8	3.2	3.3	0.9	4.8	4.8	0.4	2.0	14.8
Conv. - Réhab. ....	287	100.0	77.0	0.7	1.0	-	-	-	5.6	1.0	14.7
Mental hospitals - Hôpitaux pour maladies mentales .....	1,621	100.0	74.4	0.8	2.2	-	9.1	-	..	..	13.5
Tuberculosis sanatoria - Sanatoriums .....	222	100.0	69.4	1.8	1.8	-	5.9	-	-	-	21.1
<b>Nova Scotia - Nouvelle-Écosse</b>											
General and allied special - Généraux et spéciaux divers .....	74,744	100.0	62.2	3.3	3.1	2.2	3.1	3.4	1.6	2.4	18.7
General - Généraux:											
Non-teaching with no long term units - Non enseignant sans unités à long terme:											
1- 24 beds - lits .....	2,739	100.0	70.0	2.2	3.3	0.3	3.7	4.4	0.2	2.8	13.1
25- 49 " " .....	1,947	100.0	66.8	1.7	3.4	2.2	4.1	4.2	0.7	3.6	13.3
50- 99 " " .....	9,225	100.0	68.7	2.8	3.4	1.2	3.7	4.0	0.3	2.8	13.1
100-199 " " .....	13,078	100.0	67.1	2.8	3.1	4.6	3.6	3.6	0.8	2.7	11.7
200 + " " .....	10,459	100.0	64.8	3.1	3.6	2.1	2.3	4.0	5.0	2.6	12.5
Total .....	37,448	100.0	67.0	2.8	3.3	2.6	3.3	3.9	1.8	2.7	12.6
Non-teaching with long term units - Non enseignant avec unités à long terme:											
100-199 beds - lits .....	-	-	-	-	-	-	-	-	-	-	-
Total .....	-	-	-	-	-	-	-	-	-	-	-
Non-teaching - Total - Non enseignant .....	37,448	100.0	67.0	2.8	3.3	2.6	3.3	3.9	1.8	2.7	12.6
Teaching full - Enseignant complet:											
500 + beds - lits .....	19,614	100.0	53.0	4.4	3.3	-	3.1	-	0.5	2.3	33.4
Total .....	19,614	100.0	53.0	4.4	3.3	-	3.1	-	0.5	2.3	33.4
Teaching partial - Enseignant partiel:											
1-499 beds - lits .....	9,392	100.0	63.5	3.1	2.6	6.1	4.0	5.4	0.2	1.9	13.2
Total .....	9,392	100.0	63.5	3.1	2.6	6.1	4.0	5.4	0.2	1.9	13.2
General - Total - Généraux .....	66,454	100.0	62.4	3.3	3.2	2.3	3.3	3.0	1.2	2.5	18.8
Children's - Pédiatriques .....	5,344	100.0	58.4	3.4	2.2	-	-	9.3	5.8	2.0	18.9
Conv. - Réhab. ....	1,079	100.0	62.5	2.3	2.0	0.4	3.4	1.5	4.7	2.1	21.1
Other - Autres .....	1,867	100.0	65.2	2.2	2.6	2.7	3.5	5.4	1.8	2.0	14.6
Mental hospitals - Hôpitaux pour maladies mentales .....	10,712	100.0	75.6	0.5	1.7	-	6.3	-	..	..	15.9
Tuberculosis sanatoria - Sanatoriums .....	2,916	100.0	78.9	1.0	1.2	-	4.3	-	-	-	14.6

See footnote(s) at end of table. - Voir renvoi(s) à la fin du tableau.

TABLE 18. Total Operating Expense, by Type of Expense, Operating Public Hospitals, 1970 - Continued  
 TABLEAU 18. Total des dépenses d'exploitation selon le genre de dépense, hôpitaux publics en activité, 1970 - suite

Province, type of hospital and size Province, affectation et taille des hôpitaux	Total operating expenditure Total des dépenses d'exploitation	Total	Gross salaries and wages <sup>1</sup> Rémunération brute <sup>2</sup>	Medical and surgical supplies Fournitures médicales et chirurgicales	Drugs Médicaments	Supplies and other expenses Fournitures et autres dépenses					
						Interest Intérêts	Food Aliments	Depreciation Amortissement	Purchased goods and services Achats de biens et services	Employment benefits Avantages sociaux	Other Autres
		\$'000	per cent - pourcentage								
<b>New Brunswick - Nouveau-Brunswick</b>											
General and allied special - Généraux et spéciaux divers	54,864	100.0	66.3	3.8	3.2	1.0	4.3	4.7	0.3	1.8	14.6
General - Généraux:											
Non-teaching with no long term units - Non enseignant sans unités à long terme:											
1-24 beds - lits	875	100.0	67.9	2.1	4.0	1.5	4.9	5.7	0.3	1.7	11.9
25-49 " "	4,033	100.0	66.5	2.1	3.8	2.7	4.6	6.2	0.5	2.0	11.6
50-99 " "	6,932	100.0	68.7	3.1	3.9	1.3	4.4	4.8	0.2	1.9	11.7
100-199 " "	9,591	100.0	67.4	3.1	3.1	1.6	4.3	5.4	0.1	1.6	13.4
200+ " "	9,221	100.0	65.9	4.2	3.1	0.7	4.3	4.7	0.4	1.6	15.1
<b>Total</b>	<b>30,652</b>	<b>100.0</b>	<b>67.1</b>	<b>3.3</b>	<b>3.4</b>	<b>1.4</b>	<b>4.4</b>	<b>5.2</b>	<b>0.3</b>	<b>1.7</b>	<b>13.2</b>
Non-teaching with long term units - Non enseignant avec unités à long terme:											
200+ beds - lits	3,027	100.0	71.3	2.8	2.3	0.5	5.2	3.4	0.5	1.5	12.5
<b>Total</b>	<b>3,027</b>	<b>100.0</b>	<b>71.3</b>	<b>2.8</b>	<b>2.3</b>	<b>0.5</b>	<b>5.2</b>	<b>3.4</b>	<b>0.5</b>	<b>1.5</b>	<b>12.5</b>
<b>Non-teaching - Total - Non enseignant</b>	<b>33,679</b>	<b>100.0</b>	<b>67.5</b>	<b>3.2</b>	<b>3.3</b>	<b>1.3</b>	<b>4.4</b>	<b>5.0</b>	<b>0.3</b>	<b>1.7</b>	<b>13.3</b>
Teaching partial - Enseignant partiel:											
1-499 beds - lits	10,613	100.0	63.6	4.7	3.1	0.7	3.8	4.2	0.4	1.6	17.9
500+ " "	9,519	100.0	65.0	5.2	3.0	-	4.2	4.2	0.2	2.6	15.6
<b>Total</b>	<b>20,132</b>	<b>100.0</b>	<b>64.2</b>	<b>4.9</b>	<b>3.1</b>	<b>0.4</b>	<b>4.0</b>	<b>4.2</b>	<b>0.3</b>	<b>2.0</b>	<b>16.9</b>
<b>General - Total - Généraux</b>	<b>53,811</b>	<b>100.0</b>	<b>66.3</b>	<b>3.9</b>	<b>3.2</b>	<b>1.0</b>	<b>4.3</b>	<b>4.7</b>	<b>0.3</b>	<b>1.8</b>	<b>14.5</b>
Conv. - Réhab.	1,053	100.0	70.2	2.2	2.5	-	5.7	1.8	2.9	2.7	12.0
Mental hospitals - Hôpitaux pour maladies mentales	7,414	100.0	74.3	0.7	2.2	-	7.1	-	..	..	15.7
<b>Québec</b>											
General and allied special - Généraux et spéciaux divers	663,929	100.0	74.7	3.0	3.0	2.4	3.2	-	0.6	2.5	10.6
General - Généraux:											
Non-teaching with no long term units - Non enseignant sans unités à long terme:											
1-24 beds - lits	2,751	100.0	71.6	2.2	3.2	3.2	3.6	-	1.1	2.3	12.8
25-49 " "	7,060	100.0	72.9	2.7	3.2	0.6	3.4	-	1.6	2.1	13.5
50-99 " "	20,221	100.0	75.2	2.5	3.4	1.1	3.6	-	0.5	2.4	11.3
100-199 " "	67,645	100.0	76.5	2.8	3.6	1.0	3.5	-	0.3	2.3	10.0
200+ " "	88,980	100.0	74.9	3.2	3.2	2.9	3.4	-	0.2	2.4	9.8
<b>Total</b>	<b>186,657</b>	<b>100.0</b>	<b>75.4</b>	<b>2.9</b>	<b>3.4</b>	<b>1.9</b>	<b>3.5</b>	<b>-</b>	<b>0.3</b>	<b>2.3</b>	<b>10.3</b>
Non-teaching with long term units - Non enseignant avec unités à long terme:											
1-99 beds - lits	1,465	100.0	75.5	1.7	2.3	0.3	4.4	-	-	2.3	13.5
100-199 " "	7,294	100.0	78.9	1.7	3.0	0.4	4.1	-	-	2.4	9.5
200+ " "	20,737	100.0	74.4	2.8	3.1	2.0	3.3	-	0.5	2.4	11.5
<b>Total</b>	<b>29,496</b>	<b>100.0</b>	<b>75.5</b>	<b>2.5</b>	<b>3.1</b>	<b>1.6</b>	<b>3.5</b>	<b>-</b>	<b>0.4</b>	<b>2.4</b>	<b>11.0</b>
<b>Non-teaching - Total - Non enseignant</b>	<b>216,153</b>	<b>100.0</b>	<b>75.4</b>	<b>2.9</b>	<b>3.3</b>	<b>1.9</b>	<b>3.5</b>	<b>-</b>	<b>0.3</b>	<b>2.4</b>	<b>10.3</b>
Teaching full - Enseignant complet:											
1-499 beds - lits	18,166	100.0	73.4	3.7	4.1	1.3	2.8	-	1.2	2.9	10.6
500+ " "	167,746	100.0	72.8	3.7	2.9	2.7	2.8	-	0.5	2.6	12.0
<b>Total</b>	<b>185,912</b>	<b>100.0</b>	<b>72.9</b>	<b>3.7</b>	<b>3.0</b>	<b>2.6</b>	<b>2.8</b>	<b>-</b>	<b>0.5</b>	<b>2.6</b>	<b>11.9</b>
Teaching partial - Enseignant partiel:											
1-499 beds - lits	107,114	100.0	74.4	2.9	3.2	2.7	3.0	-	0.7	2.6	10.5
500+ " "	44,114	100.0	75.4	3.3	3.0	1.6	3.2	-	0.3	2.6	10.6
<b>Total</b>	<b>151,228</b>	<b>100.0</b>	<b>74.7</b>	<b>3.0</b>	<b>3.1</b>	<b>2.4</b>	<b>3.1</b>	<b>-</b>	<b>0.6</b>	<b>2.6</b>	<b>10.5</b>
<b>General - Total - Généraux</b>	<b>553,293</b>	<b>100.0</b>	<b>74.3</b>	<b>3.2</b>	<b>3.2</b>	<b>2.2</b>	<b>3.1</b>	<b>-</b>	<b>0.5</b>	<b>2.5</b>	<b>11.0</b>
Children's - Pédiatriques	34,037	100.0	75.1	2.6	2.4	6.1	1.7	-	-	2.4	9.7
Conv. - Réhab.	7,076	100.0	73.6	1.2	1.6	0.6	3.7	-	5.1	3.1	11.1
Chron. - Extended care - Soins prolongés	47,849	100.0	78.4	1.2	2.3	1.0	5.6	-	0.8	2.3	8.4
Other - Autres	21,674	100.0	75.1	2.9	2.3	1.3	1.9	-	2.0	4.2	10.3
Mental hospitals - Hôpitaux pour maladies mentales	126,896	100.0	73.7	0.3	2.8	0.2	5.4	-	..	..	17.6
Tuberculosis sanatoria - Sanatoriums	6,786	100.0	75.9	0.7	3.5	0.7	6.1	-	0.4	2.3	9.8

See footnote(s) at end of table. - Voir renvoi(s) à la fin du tableau.

TABLE 18. Total Operating Expense, by Type of Expense, Operating Public Hospitals, 1970 - Continued  
 TABLEAU 18. Total des dépenses d'exploitation selon le genre de dépense, hôpitaux publics en activité, 1970 - suite

Province, type of hospital and size Province, affectation et taille des hôpitaux	Total operating expenditure Total des dépenses d'exploitation	Total	Gross salaries and wages <sup>1</sup> Rémunération brute <sup>1</sup>	Medical and surgical supplies Fournitures médicales et chirurgicales	Drugs Médicaments	Supplies and other expenses Fournitures et autres dépenses					
						Interest Intérêts	Food Aliments	Depreciation Amortissement	Purchased goods and services Achats de biens et services	Employment benefits Avantages sociaux	Other Autres
	\$'000					per cent - pourcentage					
<b>Ontario</b>											
General and allied special - Généraux et spéciaux divers	853,771	100.0	69.6	3.0	2.9	0.5	3.0	4.1	1.5	4.3	11.1
General - Généraux:											
Non-teaching with no long term units - Non enseignant sans unités à long terme:											
1- 24 beds - lits	1,233	100.0	69.7	2.3	3.0	--	3.1	3.1	1.7	3.7	13.4
25- 49 " "	9,661	100.0	67.8	2.2	3.1	0.2	3.4	5.5	1.5	4.5	11.8
50- 99 " "	15,537	100.0	70.4	2.4	3.0	0.1	3.3	4.2	1.8	5.1	9.7
100- 199 " "	43,020	100.0	69.4	2.7	3.1	1.2	3.0	4.6	1.7	4.2	10.1
200+ " "	154,897	100.0	67.9	3.4	2.9	0.6	3.1	4.0	1.6	4.0	12.5
Total	224,348	100.0	68.3	3.2	2.9	0.7	3.1	4.2	1.7	4.1	11.8
Non-teaching with long term units - Non enseignant avec unités à long terme:											
1- 99 beds - lits	30,574	100.0	69.8	2.5	3.1	0.2	3.4	4.7	0.8	4.7	10.8
100- 199 " "	30,671	100.0	70.7	2.9	3.2	0.3	2.8	4.1	1.8	4.8	9.4
200+ " "	159,739	100.0	69.1	2.7	2.7	0.6	3.4	4.8	0.6	4.5	11.6
Total	220,984	100.0	69.4	2.7	2.8	0.5	3.3	4.7	0.8	4.5	11.3
Non-teaching - Total - Non enseignant											
	445,332	100.0	68.9	2.9	2.9	0.6	3.2	4.4	1.2	4.3	11.6
Teaching full - Enseignant complet:											
1- 499 beds - lits	24,058	100.0	68.0	2.6	2.7	0.1	2.9	3.8	2.5	4.5	12.9
500+ " "	202,186	100.0	70.3	3.7	3.0	0.5	2.6	3.7	0.9	4.5	10.8
Total	226,244	100.0	70.1	3.6	3.0	0.4	2.6	3.7	1.1	4.5	11.0
Teaching partial - Enseignant partiel:											
1- 499 beds - lits	8,235	100.0	70.8	3.1	3.5	--	2.3	2.4	5.6	1.0	11.3
500+ " "	85,423	100.0	72.7	3.2	2.8	0.4	3.0	3.4	0.7	4.1	9.7
Total	93,658	100.0	72.5	3.2	2.9	0.3	2.9	3.3	1.1	3.9	9.9
General - Total - Généraux											
	765,234	100.0	69.7	3.2	2.9	0.5	3.0	4.1	1.2	4.3	11.1
Children's - Pédiatriques	27,745	100.0	66.4	2.4	4.0	--	1.8	5.1	2.9	4.8	12.6
Conv. - Réhab.	6,786	100.0	65.8	0.9	1.1	0.1	0.9	4.6	12.4	3.9	10.3
Chron. - Extended care - Soins prolongés	41,165	100.0	73.1	1.3	1.9	0.6	4.7	3.0	3.5	5.0	6.9
Other - Autres	12,841	100.0	62.9	1.4	3.1	--	2.1	6.1	2.2	3.3	18.9
Mental hospitals - Hôpitaux pour maladies mentales	153,045	100.0	80.9	0.3	1.2	--	4.6	0.2	..	..	12.8
Tuberculosis sanatoria - Sanatoriums	5,844	100.0	71.1	0.8	0.9	--	4.0	3.7	1.1	5.7	12.7
<b>Manitoba</b>											
General and allied special - Généraux et spéciaux divers	91,555	100.0	68.3	3.4	3.6	1.6	3.6	2.8	1.7	2.8	12.2
General - Généraux:											
Non-teaching with no long term units - Non enseignant sans unités à long terme:											
1- 24 beds - lits	7,173	100.0	61.7	2.3	3.5	1.5	4.3	4.1	0.7	2.5	19.4
25- 49 " "	5,531	100.0	59.4	2.2	3.5	1.0	3.9	2.4	0.2	2.7	24.7
50- 99 " "	7,102	100.0	64.7	3.2	4.0	0.7	3.8	2.5	0.5	2.6	18.0
100- 199 " "	3,675	100.0	70.7	3.3	4.4	0.4	3.5	3.8	1.4	2.8	9.7
200+ " "	3,622	100.0	66.9	4.1	3.4	2.4	3.1	3.6	0.1	3.3	13.1
Total	27,103	100.0	63.9	2.9	3.7	1.2	0.4	3.2	0.6	2.7	21.4
Non-teaching with long term units - Non enseignant avec unités à long terme:											
1- 99 beds - lits	2,004	100.0	61.5	2.4	2.2	5.8	4.0	4.2	2.8	2.6	14.5
100- 199 " "	1,633	100.0	58.7	2.4	3.5	2.1	3.6	3.1	--	2.8	23.8
Total	3,637	100.0	60.2	2.4	2.8	4.2	3.8	3.7	1.5	2.7	18.7
Non-teaching - Total - Non enseignant											
	30,740	100.0	63.5	2.9	3.6	1.5	3.8	3.3	0.7	2.7	18.0
Teaching full - Enseignant complet:											
500+ beds - lits	32,768	100.0	70.1	4.3	4.0	1.2	3.5	2.6	1.9	2.5	9.9
Total	32,768	100.0	70.1	4.3	4.0	1.2	3.5	2.6	1.9	2.5	9.9
Teaching partial - Enseignant partiel:											
1- 499 beds - lits	12,171	100.0	69.5	4.1	3.2	3.7	3.3	3.4	1.3	3.2	8.3
Total	12,171	100.0	69.5	4.1	3.2	3.7	3.3	3.4	1.3	3.2	8.3
General - Total - Généraux											
	75,679	100.0	67.3	3.7	3.7	1.7	3.6	3.0	1.3	2.7	13.0
Children's - Pédiatriques	5,686	100.0	72.4	3.2	4.1	--	2.1	2.8	2.6	2.6	10.2
Conv. - Réhab.	3,093	100.0	62.9	1.5	1.2	3.1	3.9	3.0	9.4	2.2	12.8
Chron. - Extended care - Soins prolongés	7,097	100.0	77.1	1.5	3.2	0.3	3.8	1.2	1.2	4.6	7.1
Mental hospitals - Hôpitaux pour maladies mentales	15,304	100.0	78.5	0.3	1.9	0.1	7.8	0.2	..	..	11.2
Tuberculosis sanatoria - Sanatoriums	934	100.0	73.8	1.0	1.7	--	6.3	1.7	0.2	3.2	12.1

See footnote(s) at end of table. - Voir renvoi(s) à la fin du tableau.

TABLE 18. Total Operating Expense, by Type of Expense, Operating Public Hospitals, 1970 - Continued  
 TABLEAU 18. Total des dépenses d'exploitation selon le genre de dépense, hôpitaux publics en activité, 1970 - suite

Province, type of hospital and size Province, affectation et taille des hôpitaux	Total operating expenditure Total des dépenses d'exploitation	Total	Gross salaries and wages <sup>1</sup> Rémunération brute <sup>1</sup>	Medical and surgical supplies Fournitures médicales et chirurgicales	Drugs Médicaments	Supplies and other expenses Fournitures et autres dépenses					
						Interest Intérêts	Food Aliments	Depreciation Amortissement	Purchased goods and Services Achats de biens et services	Employment benefits Avantages sociaux	Other Autres
<b>Saskatchewan</b>	\$'000					per cent - pourcentage					
<b>General and allied special - Généraux et spéciaux divers</b>	<b>90,758</b>	<b>100.0</b>	<b>66.9</b>	<b>3.2</b>	<b>3.5</b>	<b>1.1</b>	<b>3.6</b>	<b>4.7</b>	<b>1.5</b>	<b>2.2</b>	<b>13.3</b>
<b>General - Généraux:</b>											
Non-teaching with no long term units - Non enseignant sans unités à long terme:											
1- 24 beds - lits	9,825	100.0	62.4	2.3	4.1	2.0	5.1	8.4	1.1	1.7	12.9
25- 49 " "	9,186	100.0	61.9	2.5	4.6	2.4	4.8	6.6	1.6	1.9	13.7
50- 99 " "	6,026	100.0	68.5	2.3	4.1	1.1	4.1	6.5	0.7	2.4	10.3
100- 199 " "	9,927	100.0	68.6	2.4	3.6	0.8	3.7	4.5	1.2	2.4	12.8
<b>Total</b>	<b>34,964</b>	<b>100.0</b>	<b>65.1</b>	<b>2.4</b>	<b>4.1</b>	<b>1.6</b>	<b>4.5</b>	<b>6.5</b>	<b>1.2</b>	<b>2.1</b>	<b>12.5</b>
Non-teaching with long term units - Non enseignant avec unités à long terme:											
200+ beds - lits	3,377	100.0	45.2	1.4	1.6	5.1	3.6	5.9	16.3	1.7	19.2
<b>Total</b>	<b>3,377</b>	<b>100.0</b>	<b>45.2</b>	<b>1.4</b>	<b>1.6</b>	<b>5.1</b>	<b>3.6</b>	<b>5.9</b>	<b>16.3</b>	<b>1.7</b>	<b>19.2</b>
<b>Non-teaching - Total - Non enseignant</b>	<b>38,341</b>	<b>100.0</b>	<b>63.3</b>	<b>2.3</b>	<b>3.9</b>	<b>1.9</b>	<b>4.4</b>	<b>6.4</b>	<b>2.6</b>	<b>2.1</b>	<b>13.1</b>
Teaching full - Enseignant complet:											
500+ beds - lits	12,507	100.0	68.5	3.5	3.4	-	2.7	4.1	0.8	1.8	15.2
<b>Total</b>	<b>12,507</b>	<b>100.0</b>	<b>68.5</b>	<b>3.5</b>	<b>3.4</b>	<b>-</b>	<b>2.7</b>	<b>4.1</b>	<b>0.8</b>	<b>1.8</b>	<b>15.2</b>
Teaching partial - Enseignant partiel:											
1-499 beds - lits	24,540	100.0	68.9	3.6	3.3	0.9	3.3	3.6	0.7	2.3	13.4
500+ "	11,054	100.0	71.1	5.0	3.7	-	2.7	2.4	-	3.1	12.0
<b>Total</b>	<b>35,594</b>	<b>100.0</b>	<b>69.6</b>	<b>4.1</b>	<b>3.5</b>	<b>0.6</b>	<b>3.1</b>	<b>3.2</b>	<b>0.5</b>	<b>2.5</b>	<b>12.9</b>
<b>General - Total - Généraux</b>	<b>86,442</b>	<b>100.0</b>	<b>66.7</b>	<b>3.2</b>	<b>3.6</b>	<b>1.1</b>	<b>3.6</b>	<b>4.8</b>	<b>1.4</b>	<b>2.2</b>	<b>13.4</b>
Other - Autres	4,316	100.0	74.2	2.4	1.0	-	4.7	1.4	3.0	3.1	10.2
<b>Mental hospitals - Hôpitaux pour les maladies mentales</b>	<b>14,461</b>	<b>100.0</b>	<b>78.7</b>	<b>0.5</b>	<b>1.8</b>	<b>-</b>	<b>6.2</b>	<b>-</b>	<b>..</b>	<b>..</b>	<b>12.8</b>
<b>Tuberculosis sanatoria - Sanatoriums</b>	<b>1,971</b>	<b>100.0</b>	<b>75.1</b>	<b>0.6</b>	<b>1.6</b>	<b>0.3</b>	<b>4.8</b>	<b>-</b>	<b>0.7</b>	<b>7.2</b>	<b>9.7</b>
<b>Alberta</b>											
<b>General and allied special - Généraux et spéciaux divers</b>	<b>173,025</b>	<b>100.0</b>	<b>68.2</b>	<b>2.7</b>	<b>3.0</b>	<b>3.5</b>	<b>3.8</b>	<b>3.8</b>	<b>1.3</b>	<b>2.7</b>	<b>11.0</b>
<b>General - Généraux:</b>											
Non-teaching with no long term units - Non enseignant sans unités à long terme:											
1- 24 beds - lits	3,576	100.0	68.1	1.9	3.0	0.7	5.5	4.3	0.3	1.9	14.3
25- 49 " "	14,698	100.0	63.4	2.0	3.7	2.3	4.8	6.6	0.5	2.2	14.5
50- 99 " "	17,150	100.0	66.1	2.0	3.4	2.1	4.2	5.2	1.3	2.4	13.3
100- 199 " "	11,257	100.0	63.6	2.9	3.1	3.6	2.8	5.9	3.6	1.7	12.8
200+ "	6,585	100.0	70.5	2.9	3.1	2.7	4.3	5.0	-	2.8	8.7
<b>Total</b>	<b>53,266</b>	<b>100.0</b>	<b>65.5</b>	<b>2.3</b>	<b>3.3</b>	<b>2.4</b>	<b>4.2</b>	<b>5.6</b>	<b>1.3</b>	<b>2.2</b>	<b>13.2</b>
Non-teaching with long term units - Non enseignant avec unités à long terme:											
1- 99 beds - lits	568	100.0	65.0	2.5	3.2	1.9	4.8	4.8	-	2.5	15.3
<b>Total</b>	<b>568</b>	<b>100.0</b>	<b>65.0</b>	<b>2.5</b>	<b>3.2</b>	<b>1.9</b>	<b>4.8</b>	<b>4.8</b>	<b>-</b>	<b>2.5</b>	<b>15.3</b>
<b>Non-teaching - Total - Non enseignant</b>	<b>53,834</b>	<b>100.0</b>	<b>65.5</b>	<b>2.3</b>	<b>3.3</b>	<b>2.4</b>	<b>4.2</b>	<b>5.6</b>	<b>1.3</b>	<b>2.2</b>	<b>13.2</b>
Teaching full - Enseignant complet:											
500+ beds - lits	45,861	100.0	72.4	3.4	3.7	3.0	3.3	1.9	0.7	2.9	8.7
<b>Total</b>	<b>45,861</b>	<b>100.0</b>	<b>72.4</b>	<b>3.4</b>	<b>3.7</b>	<b>3.0</b>	<b>3.3</b>	<b>1.9</b>	<b>0.7</b>	<b>2.9</b>	<b>8.7</b>
Teaching partial - Enseignant partiel:											
1-499 beds - lits	2,857	100.0	67.6	2.6	3.2	-	4.0	4.3	-	2.9	15.4
500+ "	44,506	100.0	66.9	3.5	2.7	6.1	3.7	3.7	0.2	3.0	10.2
<b>Total</b>	<b>47,363</b>	<b>100.0</b>	<b>67.0</b>	<b>3.4</b>	<b>2.7</b>	<b>5.7</b>	<b>3.7</b>	<b>3.7</b>	<b>0.2</b>	<b>3.0</b>	<b>10.6</b>
<b>General - Total - Généraux</b>	<b>147,058</b>	<b>100.0</b>	<b>68.1</b>	<b>3.0</b>	<b>3.2</b>	<b>3.7</b>	<b>3.8</b>	<b>3.8</b>	<b>0.8</b>	<b>2.7</b>	<b>10.9</b>
Children's - Pédiatriques	1,117	100.0	80.4	1.9	2.1	-	3.5	-	0.4	3.0	8.7
Conv. - Réhab.	4,941	100.0	71.2	0.8	0.8	3.9	-	-	10.6	3.3	9.4
Chron. - Extended care - Soins prolongés	15,247	100.0	65.2	1.0	1.9	2.9	5.9	5.8	3.4	2.8	11.1
Other - Autres	4,662	100.0	74.4	1.5	3.0	0.5	1.2	1.2	2.6	3.1	12.5
<b>Mental hospital - Hôpitaux pour maladies mentales</b>	<b>25,767</b>	<b>100.0</b>	<b>73.5</b>	<b>0.3</b>	<b>2.0</b>	<b>-</b>	<b>5.9</b>	<b>0.2</b>	<b>..</b>	<b>..</b>	<b>18.1</b>
<b>Tuberculosis sanatoria - Sanatoriums</b>	<b>2,890</b>	<b>100.0</b>	<b>77.7</b>	<b>0.4</b>	<b>1.7</b>	<b>-</b>	<b>8.5</b>	<b>-</b>	<b>0.7</b>	<b>-</b>	<b>11.0</b>

See footnote(s) at end of table. - Voir renvoi(s) à la fin du tableau.

TABLE 18. Total Operating Expense, by Type of Expense, Operating Public Hospitals, 1970 - Concluded  
 TABLEAU 18. Total des dépenses d'exploitation selon le genre de dépense, hôpitaux publics en activité, 1970 - fin

Province, type of hospital and size Province, affectation et taille des hôpitaux	Total operating expenditure Total des dépenses d'exploitation	Total	Gross salaries and wages <sup>1</sup> Rémunération brute <sup>1</sup>	Medical and surgical supplies Fournitures médicales et chirurgicales	Drugs Médicaments	Supplies and other expenses Fournitures et autres dépenses					
						Interest Intérêts	Food Aliments	Depreciation Amortissement	Purchased goods and services Achats de biens et services	Employment benefits Avantages sociaux	Other Autres
	\$'000					per cent - pourcentage					
<b>British Columbia - Colombie-Britannique</b>											
<b>General and allied special - Généraux et spéciaux divers</b>	<b>193,477</b>	<b>100.0</b>	<b>73.8</b>	<b>3.5</b>	<b>3.0</b>	<b>0.1</b>	<b>3.2</b>	<b>3.4</b>	<b>0.5</b>	<b>2.9</b>	<b>9.6</b>
General - Généraux:											
Non-teaching with no long term units - Non enseignant sans unités à long terme:											
1- 24 beds - lits	2,512	100.0	68.4	2.5	3.1	--	3.7	6.9	0.7	2.6	12.1
25- 49 " "	11,470	100.0	69.6	2.5	3.4	0.1	3.7	5.0	0.3	2.6	12.8
50- 99 " "	10,488	100.0	71.5	2.8	3.0	--	3.3	4.5	1.0	2.9	11.0
100-199 " "	17,565	100.0	72.0	3.3	3.4	--	3.2	4.3	1.4	2.7	9.7
200+ " "	23,886	100.0	73.0	3.6	3.2	--	3.2	4.6	0.3	2.7	9.4
<b>Total</b>	<b>65,921</b>	<b>100.0</b>	<b>71.7</b>	<b>3.2</b>	<b>3.3</b>	<b>0.1</b>	<b>3.3</b>	<b>4.7</b>	<b>0.7</b>	<b>2.7</b>	<b>10.3</b>
Non-teaching with long term units - Non enseignant avec unités à long terme:											
1- 99 beds - lits	1,201	100.0	71.3	3.4	2.4	--	3.4	6.8	--	2.3	10.4
100-199 " "	15,318	100.0	72.4	2.8	2.9	0.1	3.5	6.0	0.1	2.9	9.3
200+ " "	12,736	100.0	75.3	3.4	2.5	--	3.4	4.0	0.4	3.1	7.9
<b>Total</b>	<b>29,255</b>	<b>100.0</b>	<b>73.6</b>	<b>3.1</b>	<b>2.7</b>	<b>0.1</b>	<b>3.4</b>	<b>5.2</b>	<b>0.2</b>	<b>2.9</b>	<b>8.8</b>
<b>Non-teaching - Total - Non enseignant</b>	<b>95,176</b>	<b>100.0</b>	<b>72.3</b>	<b>3.2</b>	<b>3.1</b>	<b>0.1</b>	<b>3.4</b>	<b>4.8</b>	<b>0.6</b>	<b>2.8</b>	<b>9.7</b>
Teaching full - Enseignant complet:											
500+ beds - lits	38,257	100.0	75.0	4.8	3.6	0.1	3.0	--	0.1	3.0	10.4
<b>Total</b>	<b>38,257</b>	<b>100.0</b>	<b>75.0</b>	<b>4.8</b>	<b>3.6</b>	<b>0.1</b>	<b>3.0</b>	<b>--</b>	<b>0.1</b>	<b>3.0</b>	<b>10.4</b>
Teaching partial - Enseignant partiel:											
1- 499 beds - lits	30,362	100.0	74.7	3.7	3.0	--	3.3	3.3	--	0.3	11.7
500+ " "	12,244	100.0	77.0	3.7	2.5	--	2.8	2.5	0.3	2.9	8.3
<b>Total</b>	<b>42,606</b>	<b>100.0</b>	<b>75.4</b>	<b>3.7</b>	<b>2.9</b>	<b>--</b>	<b>3.2</b>	<b>3.1</b>	<b>0.1</b>	<b>3.1</b>	<b>8.5</b>
<b>General - Total - Généraux</b>	<b>176,039</b>	<b>100.0</b>	<b>73.6</b>	<b>3.6</b>	<b>3.1</b>	<b>0.1</b>	<b>3.2</b>	<b>3.4</b>	<b>0.4</b>	<b>2.9</b>	<b>9.7</b>
Children's - Pédiatriques	1,624	100.0	72.0	2.2	2.2	0.1	2.0	2.6	3.4	3.4	12.1
Conv. - Réhab.	3,615	100.0	76.4	0.7	0.8	--	3.5	4.2	1.0	3.3	10.1
Chron. - Extended care - Soins prolongés	7,786	100.0	75.9	1.5	1.5	--	4.7	4.9	2.3	2.0	7.2
Other - Autres	4,413	100.0	73.8	1.5	2.6	0.1	1.4	3.9	1.8	3.2	11.7
Mental hospitals - Hôpitaux pour maladies mentales	39,100	100.0	72.9	1.7	2.6	--	8.4	--	--	--	14.4
Tuberculosis sanatoria - Sanatoriums	1,665	100.0	81.3	0.7	2.2	--	2.1	--	6.9	--	6.8
<b>Northwest Territories - Territoires-du-Nord-Ouest</b>											
<b>General and allied special - Généraux et spéciaux divers</b>	<b>1,766</b>	<b>100.0</b>	<b>60.5</b>	<b>2.4</b>	<b>2.6</b>	<b>--</b>	<b>6.7</b>	<b>8.8</b>	<b>1.6</b>	<b>1.7</b>	<b>15.7</b>
General - Généraux:											
Non-teaching with no long term units - Non enseignant sans unités à long terme:											
1- 24 beds - lits	294	100.0	58.5	4.1	1.7	--	6.8	7.1	--	1.7	20.1
25- 49 " "	1,472	100.0	61.1	1.9	2.8	--	6.6	9.2	2.1	1.7	14.6
<b>Total</b>	<b>1,766</b>	<b>100.0</b>	<b>60.5</b>	<b>2.4</b>	<b>2.6</b>	<b>--</b>	<b>6.7</b>	<b>8.8</b>	<b>1.6</b>	<b>1.7</b>	<b>15.7</b>
<b>Non-teaching - Total - Non enseignant</b>	<b>1,766</b>	<b>100.0</b>	<b>60.5</b>	<b>2.4</b>	<b>2.6</b>	<b>--</b>	<b>6.7</b>	<b>8.8</b>	<b>1.6</b>	<b>1.7</b>	<b>15.7</b>
<b>General - Total - Généraux</b>	<b>1,766</b>	<b>100.0</b>	<b>60.5</b>	<b>2.4</b>	<b>2.6</b>	<b>--</b>	<b>6.7</b>	<b>8.8</b>	<b>1.6</b>	<b>1.7</b>	<b>15.7</b>
Other	79	100.0	64.7	5.0	1.8	--	--	--	--	--	--

<sup>1</sup> Includes medical staff, interns, residents, students and others. - Comprend le personnel médical (exclu les années antérieures), les internes, les résidents, les élèves-infirmières et d'autres.

TABLE 19. Total Operating Expense per Patient-day (Adults and Children), 1970  
TABLEAU 19. Total des dépenses d'exploitation par journée d'hospitalisation (A et E), 1970

Type of hospital and size Affectation et taille des hôpitaux	Canada	Nfld. T.-N.	P.E.I. P.-É.	N.S. N.-É.	N.B.	Qué.	Ont.	Man.	Sask.	Alta. Alb.	B.C. C.-B.	Yukon	N.W.T. T. N.-O.
	dollars												
<b>Public - Publics:</b>													
<b>General and allied special - Généraux et spéciaux divers</b> .....	56.25	52.42	39.12	55.24	44.70	66.11	58.17	49.25	44.24	44.45	50.44	-	53.21
General - Généraux:													
Non-teaching with no long term units - Non enseignant sans unités à long terme:													
1- 24 beds - lits .....	39.99	59.64	29.81	47.60	33.34	61.52	50.60	39.08	31.79	35.80	45.41	-	53.65
25- 49 " " .....	41.38	44.03	29.33	39.02	40.28	54.78	47.31	39.74	32.25	38.63	43.54	-	53.21
50- 99 " " .....	45.91	52.08	28.10	39.59	42.26	64.14	47.60	41.30	38.28	40.21	46.96	-	-
100- 199 " " .....	54.34	51.86	44.98	45.98	43.69	64.49	56.15	49.14	41.49	49.14	49.03	-	-
200+ " " .....	58.22	55.95	42.62	41.68	47.68	67.22	58.46	54.09	-	51.12	49.52	-	-
<b>Total</b> .....	51.96	51.96	39.31	42.76	43.58	65.24	56.47	43.03	35.30	42.07	47.67	-	53.21
Non-teaching with long term units - Non enseignant avec unités à long terme:													
1- 99 beds - lits .....	43.03	40.40	-	-	-	42.04	45.23	28.08	-	31.80	39.10	-	-
100- 199 " " .....	42.43	-	39.44	-	47.91	41.41	45.15	42.22	-	-	38.56	-	-
200+ " " .....	54.27	-	-	-	-	57.75	54.66	-	53.86	-	46.95	-	-
<b>Total</b> .....	49.97	40.40	39.44	-	47.91	52.19	51.66	33.05	53.86	31.80	41.84	-	-
<b>Non-teaching - Total - Non enseignant</b> .....	51.34	51.27	39.34	42.76	43.94	63.15	53.96	41.54	36.41	41.93	45.72	-	53.21
Teaching full - Enseignant complet:													
1- 499 beds - lits .....	83.27	-	-	-	-	82.70	83.71	-	-	-	-	-	-
500+ " " .....	77.94	-	-	89.72	-	93.64	76.73	64.08	82.33	60.61	64.52	-	-
<b>Total</b> .....	78.32	-	-	89.72	-	92.45	77.42	64.08	82.33	60.61	64.52	-	-
Teaching partial - Enseignant partiel:													
1- 499 beds - lits .....	63.74	57.23	-	65.61	48.64	74.43	59.80	56.03	48.52	45.16	65.21	-	-
500+ " " .....	64.51	-	-	-	46.51	78.71	68.95	-	50.19	57.02	60.75	-	-
<b>Total</b> .....	64.11	57.23	-	65.61	47.61	75.63	68.03	56.03	49.03	56.13	63.87	-	-
<b>General - Total - Généraux</b> .....	59.83	53.84	39.34	53.70	45.25	74.46	61.00	51.54	44.77	51.03	52.68	-	53.21
Children's - Pédiatriques .....	101.60	57.96	-	87.02	-	116.71	112.75	82.61	-	43.31	77.98	-	-
Conv. - Réhab. ....	38.75	43.24	34.09	39.73	27.64	37.89	37.98	43.42	-	47.26	33.70	-	-
Chron. - Extended care - Soins prolongés .....	24.39	12.37	-	-	-	25.36	26.17	28.33	-	18.30	23.97	-	-
Other - Autres .....	68.99	54.89	-	69.38	-	84.14	98.36	-	33.08	102.20	90.81	-	20.48
Mental hospitals - Hôpitaux pour maladies mentales .....	20.05	...	14.20	20.05	13.68	19.32	24.52	15.10	16.47	14.48	19.19	-	-
Tuberculosis sanatoria - Sanatoriums .....	35.86	29.17	32.96	46.36	-	31.50	37.36	32.38	33.73	47.51	33.16	-	-

TABLE 20. Selected Ratios of Supplies and Other Expenses per Patient-day, (Adults and Children) , 1970  
TABLEAU 20. Certains quotients des fournitures et autres dépenses, par journée d'hospitalisation (A et E), 1970

Type of hospital Affectation des hôpitaux	Interest on short and long term loans Intérêts sur emprunts à courte et longue échéance	Food Aliments	Depreciation Amortissement	Purchased goods and services Achats de biens et services	Employment benefits Avantages Sociaux	Other Autres
	dollars					
<b>Canada:</b>						
<b>Public - Publics:</b>						
<b>General and allied Special - Généraux et spéciaux divers:</b>						
General - Généraux:						
Non-teaching - Total - Non-enseignant .....	0.58	1.79	1.86	0.49	1.67	6.00
Teaching - Total - Enseignant .....	1.12	1.68	1.51	0.38	2.27	8.81
<b>General - Total - Généraux</b> .....	0.81	1.93	1.71	0.56	1.93	6.90
Children's - Pédiatriques .....	2.68	1.60	2.98	2.19	3.32	11.69
Conv. - Réhab. ....	0.45	0.93	0.84	2.93	1.22	4.38
Chron. - Extended care - Soins prolongés .....	0.25	1.26	0.53	0.53	0.83	1.96
Other - Autres .....	0.59	1.74	1.90	1.71	2.90	10.41
<b>Public - Total - Publics</b> .....	0.77	1.82	1.58	0.65	1.82	6.39
Mental hospitals - Hôpitaux pour maladies mentales .....	0.01	1.03	0.03	..	..	2.87
Tuberculosis Sanatoria - Sanatoriums .....	0.08	1.95	0.38	0.38	0.97	4.00

## QUELQUES PUBLICATIONS STATISTIQUES SUR LA SANTÉ ET LA POPULATION

En vente à la Distribution des publications, Section des finances,  
Bureau fédéral de la statistique, ou à Information Canada, Ottawa

Numéro de  
catalogue

### STATISTIQUES DE L'ÉTAT CIVIL

- 84-001 La statistique de l'état civil - M., Bil.
- 84-201 La statistique de l'état civil - A. provisoire, Bil.
- 84-202 La statistique de l'état civil - A., Bil.
- 84-203 *Causes of Death* - A., Angl. (liste détaillée à quatre chiffres pour le Canada et les provinces, par âge et sexe)

#### Rapports analytiques:

##### Causes des décès (liste détaillée à quatre chiffres):

- 84-514 *Causes of Death, Canada, 1950-60*, HS., Angl.
- 84-519 *Causes of Death, Canada, 1958-1964*, HS., Angl.

##### Tables de survie:

- 84-510 Tables canadiennes de mortalité, 1950-1952, 1955-1957, HS., Bil.
- 84-512 Tables de mortalité de portée provinciale et régionale, 1950-1952, 1955-1957, HS., Bil.
- 84-515 Tables de survie du Canada et de ses régions, 1941 et 1931, HS., Bil.
- 84-516 Tables canadiennes de mortalité, 1960-1962, HS., Bil.
- 84-517 Tables provinciales et régionales de mortalité, 1960-1962, HS., Bil.
- 84-518 *Life Expectancy Trends, 1930-1932 to 1960-1962*, HS., Angl.
- 84-527 Tables de mortalité par sexe, Canada et provinces, 1965-1967, HS., Bil.

##### Autres publications:

- 84-520 Mortalité générale du au cancer, 1950-1963, HS., Bil.
- 84-521 Mortalité par cancer selon le siège, 1950-1963, HS., Bil.
- 84-522 Mortalité accidentelle, 1950-1964, HS., Bil.
- 84-523 Nuptialité, 1950-1964, HS., Bil.
- 84-524 Mortalité infantile, 1950-1964, HS., Bil.

### STATISTIQUES DES INSTITUTIONS

- 83-001 Indicateurs des hôpitaux - T. Bil.
- 83-201 Liste des hôpitaux canadiens et des établissements et installations connexes - A., Bil.
- 83-210 La statistique des hôpitaux, Vol. I, Lits d'hôpital - A., Bil.
- 83-211 La statistique des hôpitaux, Vol. II, Services hospitaliers - A., Bil.
- 83-212 La statistique des hôpitaux, Vol. III, Personnel hospitalier - A., Bil.
- 83-213 La statistique des hôpitaux, Vol. IV, Bilans hospitaliers - A., Bil.
- 83-214 La statistique des hôpitaux, Vol. V, Revenus hospitaliers - A., Bil.
- 83-215 La statistique des hôpitaux, Vol. VI, Dépenses hospitalières - A., Bil.
- 83-216 La statistique des hôpitaux, Vol. VII, Indicateurs hospitaliers - A., Bil.
- 83-217 La statistique des hôpitaux (Rapport préliminaire) - A., Bil.
- 83-205 La statistique de l'hygiène mentale, Vol. III, Installations, services et finances des établissements - A., Bil.
- 83-207 La statistique de la tuberculose, Vol. II, Installations, services et finances des établissements - A., Bil.
- 83-218 Traitements annuels du personnel infirmier des hôpitaux, A., Bil.
- 83-219 Traitements annuels des infirmier d'hygiène, A., Bil.
- 83-507 F Personnel sanitaire des hôpitaux - Généralités, 1961-1968, HS., F. et Angl.
- 83-508 F Personnel sanitaire des hôpitaux - Techniciens de radiologie, 1961-1968, HS., F. et Angl.
- 83-509 F Personnel sanitaire des hôpitaux - Techniciens de laboratoire, 1961-1968, HS., F. et Angl.
- 83-510 F Personnel sanitaire des hôpitaux - Physiothérapeutes et ergothérapeutes, 1961-1968, HS., F. et Angl.
- 83-511 F Personnel sanitaire des hôpitaux - Diététiciens, 1961-1968, HS., F. et Angl.
- 83-512 F Personnel sanitaire des hôpitaux - Pharmaciens, 1961-1968, HS., F. et Angl.
- 83-513 F Personnel sanitaire des hôpitaux - Archivistes médicaux, 1961-1968, HS., F. et Angl.
- 83-514 F Personnel sanitaire des hôpitaux - Psychologues, 1961-1968, HS., F. et Angl.
- 83-515 F Personnel sanitaire des hôpitaux - Travailleurs sociaux, 1961-1968, HS., F. et Angl.
- 83-516 F Personnel sanitaire des hôpitaux - Radiologues et anatomo-pathologistes, 1961-1968, HS., F. et Angl.
- 83-517 F Personnel sanitaire des hôpitaux - Infirmières diplômées, 1961-1968, HS., F. et Angl.
- 83-518 F Personnel sanitaire des hôpitaux - Infirmières auxiliaires, 1961-1968, HS., F. et Angl.

### STATISTIQUES DE L'HYGIÈNE MENTALE

- 83-204 La statistique de l'hygiène mentale, Vol. I, Admissions et radiations des institutions - A., Bil.
- 83-208 La statistique de l'hygiène mentale, Vol. II, Les malades inscrits dans les institutions - A., Bil.
- 83-504 *Rates and Probabilities of Separation from Mental Institutions, 1956-58*, HS., Angl.
- 83-505 *Trends in Hospital Care and Patient Characteristics, 1955-1963*, HS., Angl.
- 83-506 Probabilité d'hospitalisation dans un établissement psychiatrique du Canada, HS., Bil.
- La statistique de l'hygiène mentale, mouvement des malades. Préliminaire - A., Bil. (gratuit)

### STATISTIQUES DE LA SANTÉ PUBLIQUE

- 82-201 Les maladies à déclaration obligatoire - A., Bil.
- 83-206 La statistique de la tuberculose, Vol. I, Morbidité et mortalité - A., Bil.
- 82-522 *Infectious Hepatitis, 1961*, HS., Angl.
- 82-206 La morbidité hospitalière - A., Bil.
- 82-529 Interventions chirurgicales et traitements, 1968, HS., Bil.
- Nouveaux sièges primaires de tumeurs malignes au Canada, 1969, A., Bil., (gratuit)
- *Hospital Morbidity (98 Category List) 1968*, A., Angl., (gratuit)
- Maladies à déclaration obligatoire, (1924-1968), résumé chronologique, Bil., (gratuit)

### RAPPORTS TECHNIQUES SUR LA SANTÉ ET LE BIEN-ÊTRE

1. *Canadian Abridged Life Tables, 1961-1963* - Angl. (gratuit)
2. *Provincial Abridged Life Tables, 1961-1963* - Angl. (gratuit)
3. *Canadian Joint Life Tables, 1960-1962* - Angl. (gratuit)

M. - Mensuel    T. - Trimestriel    A. - Annuel    HS. - Hors série    F. - Français    Angl. - Anglais    Bil. - Bilingue

Outre les publications ci-dessus énumérées, le Bureau fédéral de la statistique publie une grande variété de rapports statistiques sur le Canada tant dans le domaine économique que social, y compris des rapports détaillés sur les recensements de 1961 et 1966. On peut se procurer gratuitement un catalogue complet des publications courantes au Bureau fédéral de la statistique, Ottawa 3 (Canada).

(English, back cover)



1010484504

SELECTED PUBLICATIONS ON HEALTH STATISTICS

Obtainable from Publications Distribution Unit, Financial Services Section,  
Dominion Bureau of Statistics or Information Canada, Ottawa

Catalogue  
number

VITAL STATISTICS

- 84-001 Vital Statistics, M., Bil.
- 84-201 Vital Statistics - Preliminary, A., Bil.
- 84-202 Vital Statistics - Final, A., Bil.
- 84-203 Causes of Death A.E. (detailed 4th digit list for Canada and provinces by age and sex)

Analytical Reports:

Causes of Death (detailed 4th digit list):

- 84-514 Causes of Death, Canada, 1950-60, O., E.
- 84-519 Causes of Death, Canada, 1958-1964, O., E.

Life Tables:

- 84-510 Canadian Life Tables, 1950-1952, 1955-1957, O., Bil.
- 84-512 Provincial and Regional Life Tables, 1950-1952, 1955-1957, O., Bil.
- 84-515 Life Tables for Canada and Regions, 1941 and 1931, O., Bil.
- 84-516 Canadian Life Tables, 1960-1962, O., Bil.
- 84-517 Provincial and Regional Life Tables, 1960-1962, O., Bil.
- 84-518 Life Expectancy Trends, 1930-1932 to 1960-1962, O., E.
- 84-527 Complete Life Tables by Sex, Canada and provinces, 1965-1967, O., Bil.

Other:

- 84-520 General Cancer Mortality, 1950-1963, O., Bil.
- 84-521 Cancer Mortality by Site, 1950-1963, O., Bil.
- 84-522 Accident Mortality, 1950-1964, O., Bil.
- 84-523 Nuptiality, 1950-1964, O., Bil.
- 84-524 Infant Mortality, 1950-1964, O., Bil.

HOSPITALS AND HEALTH MANPOWER

- 83-001 Hospital Indicators, Q., Bil.
- 83-201 List of Canadian Hospitals and Related Institutions and Facilities, A., Bil.
- 83-210 Hospital Statistics, Vol. I, Hospital Beds, A., Bil.
- 83-211 Hospital Statistics, Vol. II, Hospital Services, A., Bil.
- 83-212 Hospital Statistics, Vol. III, Hospital Personnel, A., Bil.
- 83-213 Hospital Statistics, Vol. IV, Balance Sheets, A., Bil.
- 83-214 Hospital Statistics, Vol. V, Hospital Revenues, A., Bil.
- 83-215 Hospital Statistics, Vol. VI, Hospital Expenditures, A., Bil.
- 83-216 Hospital Statistics, Vol. VII, Hospital Indicators, A., Bil.
- 83-217 Hospital Statistics (Preliminary Report), A., Bil.
- 83-205 Mental Health Statistics, Vol. III, Institutional Facilities, Services and Finances, A., Bil.
- 83-207 Tuberculosis Statistics, Vol. II, Institutional Facilities, Services and Finances, A., Bil.
- 83-218 Annual Salaries of Hospital Nursing Personnel, A., Bil.
- 83-219 Annual Salaries of Public Health Nurses, A., Bil.
- 83-507 Health Manpower in Hospitals - General, 1961-68, O., E. and F.
- 83-508 Health Manpower in Hospitals - Radiological Technicians, 1961-68, O., E. and F.
- 83-509 Health Manpower in Hospitals - Laboratory Technologists, 1961-68, O., E. and F.
- 83-510 Health Manpower in Hospitals - Physio-Occupational Therapists, 1961-68, O., E. and F.
- 83-511 Health Manpower in Hospitals - Dietitians, 1961-68, O., E. and F.
- 83-512 Health Manpower in Hospitals - Pharmacists, 1961-68, O., E. and F.
- 83-513 Health Manpower in Hospitals - Medical Record Librarians, 1961-68, O., E. and F.
- 83-514 Health Manpower in Hospitals - Psychologists, 1961-68, O., E. and F.
- 83-515 Health Manpower in Hospitals - Social Workers, 1961-68, O., E. and F.
- 83-516 Health Manpower in Hospitals - Radiologists and Pathologists, 1961-68, O., E. and F.
- 83-517 Health Manpower in Hospitals - Graduate Nurses, 1961-68, O., E. and F.
- 83-518 Health Manpower in Hospitals - Nursing Assistants, 1961-68, O., E. and F.

MENTAL HEALTH STATISTICS

- 83-204 Mental Health Statistics, Vol. I, Institutional Admissions and Separations, A., Bil.
- 83-208 Mental Health Statistics, Vol. II, Patients on Books of Institutions, A., Bil.
- 83-504 Rates and Probabilities of Separation from Mental Institutions, 1956-58, O., E.
- 83-505 Trends in Hospital Care and Patient Characteristics, 1955-1963, O., E.
- 83-506 Expectation of Admission to a Canadian Psychiatric Institution, O., Bil.
- Mental Health Statistics, Patient Movement, Preliminary, A., Bil. (Free)

PUBLIC HEALTH STATISTICS

- 82-201 Notifiable Diseases, A., Bil.
- 83-206 Tuberculosis Statistics, Vol. I, Tuberculosis Morbidity and Mortality, A., Bil.
- 82-522 Infectious Hepatitis, 1961, O., E.
- 82-206 Hospital Morbidity, A., Bil.
- 82-529 Surgical Procedures and Treatments, 1968, O., Bil.
- New Primary Sites of Malignant Neoplasms in Canada, 1969, A., Bil., (Free)
- Hospital Morbidity (98 Category List) 1968, A., E., (Free)
- Notifiable Diseases, (1924-1968), Historical Supplement, Bil., (Free)

HEALTH AND WELFARE TECHNICAL REPORTS

1. Canadian Abridged Life Tables, 1961-1963, E. (Free)
2. Provincial Abridged Life Tables, 1961-1963, E. (Free)
3. Canadian Joint Life Tables, 1960-1962, E. (Free)

M. - Monthly    Q. - Quarterly    A. - Annual    O. - Occasional    E. - English    F. - French    Bil. - Bilingual

*In addition to the selected publications listed above, the Dominion Bureau of Statistics publishes a wide range of statistical reports on Canadian economic and social affairs including detailed reports on the 1961 and 1966 Censuses. A comprehensive catalogue of all current publications is available free on request from the Dominion Bureau of Statistics, Ottawa 3.*

(Français, intérieur de la couverture arrière)