

# Hospital statistics

PRELIMINARY ANNUAL REPORT

1971

# La statistique hospitalière

RAPPORT ANNUEL PRÉLIMINAIRE

1971





STATISTICS CANADA — STATISTIQUE CANADA  
Health and Welfare Division — Division de la santé et du bien-être  
Institutions and Manpower Sub-Division — Sous-division des établissements et de la main-d'oeuvre  
Hospitals Section — Section des hôpitaux

HOSPITAL STATISTICS  
PRELIMINARY ANNUAL REPORT

---

LA STATISTIQUE HOSPITALIÈRE  
RAPPORT ANNUEL PRÉLIMINAIRE

1971

*Published by Authority of*  
The Minister of Industry, Trade and Commerce

---

*Publication autorisée par*  
le Ministre de l'Industrie et du Commerce

February - 1973 - Février  
9002-543

Price—Prix: 75 cents

Statistics Canada should be credited when republishing all or any part of this document  
Reproduction autorisée sous réserve d'indication de la source: Statistique Canada

Information Canada  
Ottawa



## PREFACE

An extensive array of hospital statistics relating to facilities available, services provided, personnel employed, educational facilities and finances of general and allied special hospitals, mental institutions and tuberculosis sanatoria operating in Canada is prepared by the Hospital Unit of the Institution Section, Health and Welfare Division of Statistics Canada. A series of one quarterly and twelve annual reports are published, to provide users with a comprehensive presentation of these statistics.

Statistics on hospitals have been compiled by Statistics Canada since 1931 and have since been published in varying degrees of detail. The current list of publications specifically related to hospitals is as follows:<sup>1</sup>

	Catalogue
Hospital Indicators – Indicateurs des hôpitaux – Q. – T. ....	83-001
List of Canadian Hospitals and Related Institutions – Liste des hôpitaux canadiens et des établissements et installations connexes .....	83-201
Volume I – Hospital Beds – Lits d'hôpitaux .....	83-210
Volume II – Hospital Services – Services hospitaliers .....	83-211
Volume III – Hospital Personnel – Personnel hospitalier .....	83-212
Volume IV – Balance Sheets – Bilans hospitaliers .....	83-213
Volume V – Hospital Revenues – Revenus hospitaliers .....	83-214
Volume VI – Hospital Expenditures – Dépenses hospitalières .....	83-215
Volume VII – Hospital Indicators – Indicateurs hospitaliers .....	83-216
Preliminary Annual Report – Rapport annuel provisoire .....	83-217
Annual Salaries of Hospital Nursing Personnel – Traitements annuels du personnel infirmier des hôpitaux .....	83-218
Mental Health Statistics, Volume III, Institutional Facilities, Services and Finances – La statistique de l'hygiène mentale, Volume III, Installations, services et finances des institutions .....	83-205
Tuberculosis Statistics, Volume II, Institutional Facilities, Services and Finances – Statistique de la tuberculose, Volume II, Installations, services et finances des institutions .....	83-207

Statistics Canada wishes to express its indebtedness to the individual hospitals across the nation which have prepared and submitted data for inclusion in this national statistical program; to the provincial hospital plan authorities for the collection of the data, and; to the provincial hospital associations and the Canadian Hospital Association in their promotion of uniform accounting and recording practices.

The reader's attention is drawn to the fact that not all of the collected and tabulated data appear in published form. Inquiries with respect to data of this nature or to data contained in this publication are invited and should be forwarded to the Hospitals Section of the Health and Welfare Division of Statistics Canada.

<sup>1</sup> In addition to these publications, the Manpower Unit of the Institutions Section prepares and publishes a number of annual and occasional publications dealing with health manpower.

SYLVIA OSTRY,  
*Chief Statistician of Canada.*

## PRÉFACE

La Sous-section des hôpitaux, Section des établissements, Division de la santé et du bien-être de Statistique Canada prépare un grand nombre de statistiques sur les installations disponibles, les services fournis, le personnel employé, l'équipement didactique et la situation financière des hôpitaux généraux et spéciaux divers et des hôpitaux pour malades mentaux et pour tuberculeux du Canada. Statistique Canada publie douze bulletins annuels et une série de bulletins trimestriels afin d'offrir aux utilisateurs des statistiques complètes dans ce domaine.

Depuis 1931, Statistique Canada recueille les statistiques sur les hôpitaux et les présente dans des publications plus ou moins détaillées. Voici la liste des publications sur les hôpitaux actuellement disponibles<sup>1</sup>:

Statistique Canada remercie les hôpitaux canadiens qui ont préparé et présenté les données pour qu'on puisse les intégrer dans le cadre du programme national de statistique; les administrateurs provinciaux de l'assurance-hospitalisation pour la collecte des données; les associations hospitalières provinciales et l'Association canadienne des hôpitaux pour leur effort d'uniformisation de la comptabilité et de la tenue des registres.

Nous attirons l'attention du lecteur sur le fait que Statistique Canada ne publie pas toutes les données recueillies et totalisées. Pour tout renseignement sur les données inédites ou sur les données de ce bulletin, s'adresser à la Section des hôpitaux, Division de la santé et du bien-être, Statistique Canada.

<sup>1</sup> En plus de ces bulletins, la Sous-section de la main-d'oeuvre de la Section des établissements rédige et publie un certain nombre de publications annuelles et hors série sur le personnel sanitaire.

SYLVIA OSTRY,  
*Le statisticien en chef du Canada.*

### **SYMBOLS**

The following standard symbols are used in this Statistics Canada publication:

- .. figures not available.
- ... figures not appropriate or not applicable.
- nil or zero.
- amount too small to be expressed.
- P preliminary figures.
- r revised figures.

A and C — Adults and children.

### **SIGNES CONVENTIONNELS**

Les signes conventionnels suivants sont employés uniformément dans cette publication de Statistique Canada:

- .. nombres indisponibles.
- ... n'ayant pas lieu de figurer.
- néant ou zéro.
- nombres infimes.
- P nombres provisoires.
- r nombres rectifiés.

A. et E. — Adultes et enfants.

## TABLE OF CONTENTS

	Page
Hospital Classification Chart .....	6
Glossary .....	7
Introduction .....	11
 <b>Section I. Facilities, Utilization and Personnel</b>	
Table	
1. Selected Summary Data, 1966 - 1971 .....	16
2. Number of Operating Hospitals, 1971 .....	19
3. Rated Bed Capacity of Operating Hospitals, 1971 .....	20
4. Rated Bassinet Capacity of Operating Hospitals, 1971 .....	21
5. Patient-days (A & C) in Operating Hospitals, 1971 .....	22
6. Percentage of Patient-days (A & C) in Short-term Units in Operating Hospitals, 1971 .....	23
7. Patient-days (Newborn) in Operating Hospitals, 1971 .....	24
8. Percentage Occupancy (based on rated beds), 1971 .....	25
9. Percentage of Patient-days (A & C) Charged to Provincial Plan, 1971 .....	26
10. Separations (A & C) in Operating Hospitals, 1971 .....	27
11. Average Length of Stay of Separations (A & C) 1971 .....	28
12. Full-time Personnel Employed in Operating Hospitals, 1971 .....	29
13. Part-time Personnel Employed in Operating Hospitals, 1971 .....	30
14. Percentage of Full-time Personnel Employed as Nursing Staff, 1971 .....	31
15. Percentage of Part-time Personnel Employed as Nursing Staff, 1971 .....	32
16. Paid Hours per Patient-day (A & C), 1971 .....	33
17. Total Nursing Staff Paid Hours per Patient-day (A & C), 1971 .....	34
 <b>Section II. Finances</b>	
18. Total Operating Expense, by Type of Expense, Operating Public Hospitals, 1971 .....	36
19. Total Operating Expense per Patient-day (A & C) 1971 .....	42
20. Selected Ratios of Supplies and Other Expenses per Patient-day (A & C), 1971 .....	42

## TABLE DES MATIÈRES

	Page
Graphique de la classification des hôpitaux .....	6
Glossaire .....	7
Introduction .....	11
 <b>Section I. Installations, utilisation et personnel</b>	
Tableau	
1. Certaines données récapitulatives, 1966 - 1971 .....	16
2. Nombre d'hôpitaux en activité, 1971 .....	19
3. Capacité théorique en lits des hôpitaux en activité, 1971 .....	20
4. Capacité théorique (berceaux) des hôpitaux en activité, 1971 .....	21
5. Journées d'hospitalisation (A et E) dans les hôpitaux en activité, 1971 .....	22
6. Pourcentage des journées d'hospitalisation (A et E) dans les unités pour maladies aiguës dans les hôpitaux en activité, 1971 .....	23
7. Journées d'hospitalisation de nouveau-nés dans les hôpitaux en activité, 1971 .....	24
8. Pourcentage d'occupation (fondé sur la capacité théorique en lits), 1971 .....	25
9. Durée moyenne de l'hospitalisation dans le cas des départs (A et E), 1971 .....	26
10. Départs (A et E) dans les hôpitaux en activité, 1971 .....	27
11. Durée moyenne du séjour des départs dans les hôpitaux en activité 1971 .....	28
12. Personnel à plein temps au service des hôpitaux en activité, 1971 .....	29
13. Personnel à temps partiel au service des hôpitaux en activité, 1971 .....	30
14. Pourcentage du personnel à plein temps employé aux soins infirmiers, 1971 .....	31
15. Pourcentage du personnel à temps partiel employé aux soins infirmiers, 1971 .....	32
16. Heures rémunérées par journée d'hospitalisation (A et E), 1971 .....	33
17. Heures rémunérées du personnel des soins infirmiers, par journée d'hospitalisation (A et E), 1971 .....	34
 <b>Section II. Finances</b>	
18. Total des dépenses d'exploitation, selon le genre de dépense, hôpitaux publics en activité, 1971 .....	36
19. Total des dépenses d'exploitation, par journée d'hospitalisation (A et E), 1971 .....	42
20. Certains quotients des fournitures et autres dépenses, par journée d'hospitalisation (A et E), 1971 .....	42

# HOSPITAL CLASSIFICATION CHART 1971 GRAPHIQUE DE LA CLASSIFICATION DES HÔPITAUX 1971

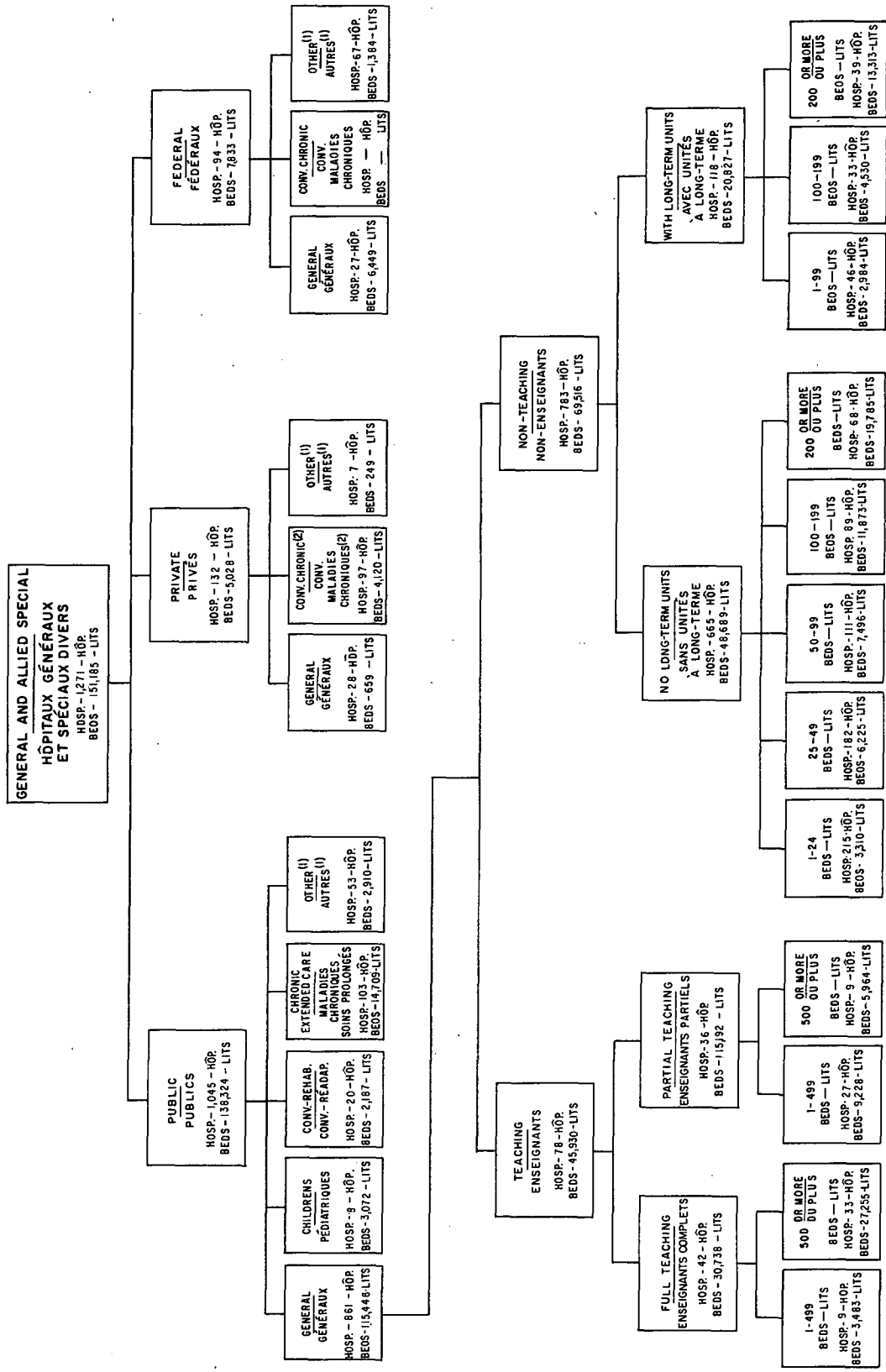

(1) INCLUDES ORTHOPEDIC, MATERNITY, NEUROLOGICAL, CANCER, NURSING STATIONS AND OUTPOST HOSPITALS. — COMPRENO LES HÔPITAUX D'ORTHOPÉDIE, MATERNITÉ, NEUROLOGIE ET DU CANCER, LES POSTES DE SOINS INFIRMIERS ET LES HÔPITAUX ÉLOIGNÉS.

(2) INCLUDES NURSING HOMES TEMPORARILY APPROVED FOR CHRONIC CARE. — COMPRENO LES MAISONS DE REPOS QUI FIGURENT PROVISOIEMENT POUR SOINS CHRONIQUES.



## GLOSSARY

### Hospital

An institution which is operated for the medical, surgical and/or obstetrical care of in-patients, and which is licensed or approved as a hospital by the federal and/or a provincial government, or by a municipality duly authorized under the laws of the province. Specifically excluded are institutions primarily for tuberculosis, or psychiatric disorders.

### Ownership and Operation

#### Public Hospital

Recognized by the province as a "public hospital" which is not operated for profit and accepts all patients regardless of ability to pay.

#### Private Hospital

Recognized by the province as a "private hospital" which generally restricts its admissions to patients paying for the care provided at rates determined by the management.

#### Federal Hospital

A hospital owned and operated by the Government of Canada; operation will either be by the Department of National Health and Welfare, the Department of National Defence, or the Department of Veterans Affairs.

### Type of Service

#### General

A hospital which provides primarily for the diagnosis and short-term treatment of patients for a wide range of disease or injuries. The services of a general hospital are not restricted to a specific age-group or sex.

**With long-term units** — Refers to a hospital with a group of beds or rooms or a separate wing or building which is recognized as a distinct and separate treatment unit of the hospital. Admission normally requires formal admission procedures even when transferred from another part of the hospital.

**Full-teaching** — A hospital which provides a full range of undergraduate programs to medical students.

**Partial-teaching** — A hospital which provides medical teaching, but not a complete range of undergraduate programs to medical students.

#### Allied Special Hospitals

Includes children's, convalescent and or rehabilitation, chronic and/or extended care and other hospitals.

## GLOSSAIRE

### Hôpital

Établissement donnant des soins médicaux, chirurgicaux ou obstétriques aux hospitalisés et détenant un permis ou une approbation du gouvernement fédéral ou provincial ou d'une municipalité autorisée à le faire par les lois d'une province. Ne comprend pas les établissements destinés avant tout au traitement de la tuberculose ou des troubles psychiatriques.

### Appartenance et gestion

#### Hôpital public

Hôpital reconnu comme tel par la province et établi dans un but non lucratif; il accepte tous les malades sans égard à leur capacité de payer.

#### Hôpital privé

Hôpital reconnu comme tel par la province et où ne sont admis en règle générale que les malades qui paient pour les soins dispensés aux tarifs fixés par la direction.

#### Hôpital fédéral

Hôpital appartenant au gouvernement du Canada et dirigé par lui; l'administration relève soit du ministère de la Santé nationale et du Bien-être social, soit du ministère de la Défense nationale, ou du ministère des Anciens combattants.

### Genre de service

#### Hôpital général

Hôpital qui se spécialise dans le diagnostic et le traitement à court terme d'un grand nombre de malades et de traumatismes. Les services d'un hôpital général ne sont pas restreints à un groupe d'âge ou à un sexe particulier.

**Services de soins à long terme** — Services d'un hôpital comprenant un groupe de lits ou de chambres ou une aile ou un bâtiment séparé qui est considéré comme quartier de traitement distinct. Pour y être admis, il faut en général remplir les formalités de demande d'admission, même s'il s'agit d'un transfert d'un autre quartier de l'hôpital.

**Hôpital d'enseignement complet** — Hôpital qui offre un éventail complet de programmes à l'intention des étudiants en médecine.

**Hôpital d'enseignement partiel** — Hôpital qui dispense un enseignement médical sans offrir aux étudiants en médecine un éventail complet de programmes du premier cycle.

#### Hôpitaux spéciaux divers

Ce groupe comprend les hôpitaux pédiatriques, les hôpitaux de convalescence et (ou) de réadaptation, les hôpitaux pour maladies chroniques et (ou) soins prolongés et les "autres" hôpitaux.

**Children's** — A hospital which provides primarily for the diagnosis and short-term treatment of paediatric patients, generally 14 years of age and under.

**Convalescent and/or rehabilitation** — A hospital whose program is directed primarily to the recovery and rehabilitative phase of treatment for patients disabled by illness or injury.

**Chronic and/or extended care** — A hospital which provides primarily for the prolonged treatment of patients with chronic and long-term conditions.

**Other** — A hospital which provides primarily for the treatment of a limited range of diseases or injuries, or which restricts admissions to a particular age group or sex. Examples of such specified categories may include orthopaedic, maternity, neurological, cancer hospitals. A hospital which provides a combination of various types of service and cannot be classified in any one of the foregoing categories is included in this group. "Other" also includes Nursing Stations and Outpost Hospitals.

#### **Mental Hospital**

For purposes of this report, refers to institutions providing treatment for various types of psychiatric conditions and includes the following: mental hospitals, psychiatric hospitals, hospitals for retardates, hospitals for emotionally disturbed children and other hospitals (alcoholics, aged and senile and epilepsy). Specifically excluded from this report is the Ontario Alcoholism and Drug Addiction Research Foundation Medical Unit.

#### **Tuberculosis Sanatorium**

An institution, either physically distinct or being part of a larger institution, having separate personnel and financial accounts, which is operated for the treatment of tuberculosis patients.

### **Subject Matter Terminology**

#### **Rated Bed (Bassinets) Capacity**

The number of beds and cribs (bassinets) which the hospital is designed to accommodate on the basis of established standards of floor area per bed (bassinets) as at December 31 of the reporting year.

**Patient-day** — The period of service to an inpatient between the census-taking hours on two successive days; the day of admission is counted as a patient-day but the day of separation is not.

**Separation** — The discharge or death of an inpatient.

**Hôpital pédiatrique** — Hôpital qui se spécialise dans le diagnostic et le traitement à court terme des maladies chez les enfants, âgés généralement de 14 ans ou moins.

**Convalescence et (ou) réadaptation** — Hôpital qui s'occupe surtout du rétablissement et de la réadaptation des personnes rendues invalides par suite d'une maladie ou d'un traumatisme.

**Maladies chroniques et (ou) soins prolongés** — Hôpital qui se spécialise dans le traitement des malades souffrant de maladies chroniques ou dont l'état requiert des soins prolongés.

**Autre** — Hôpital qui se spécialise dans le traitement d'un nombre restreint de maladies ou de traumatismes, ou qui n'admet que les malades d'un groupe d'âge ou d'un sexe particulier (par ex. orthopédie, maternité, neurologie, cancer). L'hôpital qui offre divers genres de services et qui ne peut être classé dans aucune des catégories susmentionnées est compris dans ce groupe. "Autre" comprend en outre les postes de soins infirmiers et les hôpitaux éloignés.

#### **Hôpital pour maladies mentales**

En ce qui a trait au présent bulletin, ceci comprend les institutions qui dispensent des traitements pour une variété de troubles psychiatriques, y compris hôpitaux pour maladies mentales, hôpitaux psychiatriques, hôpitaux pour les attardés, hôpitaux pour enfants souffrant de troubles émotifs et autres hôpitaux (pour alcooliques, vieillards et cas de sénilité et les épileptiques). L'unité médicale de l'*Alcoholism and Drug Addiction Research Foundation* de l'Ontario est spécifiquement exclue de ce bulletin.

#### **Sanatorium**

Un établissement, soit matériellement indépendant ou faisant partie d'un grand hôpital, et disposant d'un personnel et d'une administration propres, qui dispense des traitements aux hospitalisés tuberculeux.

### **Glossaire des termes techniques**

#### **Capacité en lits (ou berceaux) théorique**

Lits (berceaux) d'adultes et enfants (nouveaux-nés) que l'hôpital peut abriter au 31 décembre de l'année du rapport suivant les normes d'aire de parquet par lit (berceau).

**Journée d'hospitalisation** — Période de soins à un hospitalisé entre les heures de vérification du rôle de deux jours consécutifs; le jour d'admission compte comme une journée d'hospitalisation, mais non le jour de départ.

**Départ** — Sortie ou décès d'un hospitalisé.

### Percentage Occupancy

The number of actual patient-days recorded during the year expressed as a percentage of the potential patient-days in that year based either on rated bed capacity or actual beds set up.

### Average Length of Stay

The mean number of days' stay in hospital from the date of admission of patients separated during the reporting year.

### Short-term Units

Those units provided for patients who at the time of admission require extensive diagnostic and treatment services and/or skilled nursing care and comprehensive medical attention.

### Personnel

#### Full-time Staff

Persons employed on a full-time basis, i.e., regularly employed throughout the hospital's full work week.

#### Part-time Staff

Persons employed on a part-time basis, i.e., regularly employed on selected days or partial days in the hospital's work week.

#### Nursing Staff

All staff engaged in nursing and nursing education including directors, associate or assistant directors, supervisors, head nurses, assistant head nurses, clinical and classroom instructors, other graduate nurses, nursing students, qualified and student nursing assistants, orderlies and other staff (child-care nurses, student child-care nurses, ward clerks, receptionists and others).

### Financial

#### Operating Expense

The cost, on an accrual basis, of operating and maintaining the hospital during the year.

#### Salaries and Wages

This includes gross salaries and wages earned during the year by all sanatorium personnel. Gross salaries and wages include the following: (1) all types of hospital remuneration earned during the year by paid medical staff, i.e., salaries, wages, fees, contract rates, honorariums, etc.; gross salaries and wages earned by interns, residents or

### Pourcentage d'occupation

Nombre de journées d'hospitalisation enregistrées au cours de l'année en pourcentage du potentiel d'hospitalisation durant cette même année, basé sur la capacité en lits théorique ou sur le nombre de lits dressés.

### Durée moyenne du séjour

Le nombre moyen de jours du séjour à l'hôpital depuis la date d'admission des hospitalisés sortis durant l'année du rapport.

### Unités pour maladies aiguës

Unités où sont traités les malades dont l'état, au moment de leur admission, requiert des services intensifs de diagnostic et de traitement et (ou) des soins infirmiers spécialisés et une attention médicale soutenue.

### Personnel

#### Personnel à plein temps

Personnes employées à plein temps, c.à.d., régulièrement employées pendant toute la semaine de travail de l'hôpital.

#### Personnel à temps partiel

Personnes employées à temps partiel, c.à.d., régulièrement employées certains jours ou parties de journées au cours de la semaine de travail de l'hôpital.

#### Personnel infirmier

Ensemble du personnel affecté aux soins infirmiers et à l'enseignement infirmier, y compris les directrices et directrices adjointes, les surveillantes, les infirmières chefs et chefs adjointes, les monitrices en clinique et en classe, les autres infirmières diplômées, les élèves de l'école, les auxiliaires qualifiés(es) et les élèves-auxiliaires, les infirmiers non diplômés et autre personnel infirmier tel que les puéricultrices, les élèves en puériculture, les aides-puéricultrices, les réceptionnistes et autres.

### Finances

#### Dépenses d'exploitation

Les frais d'exploitation et d'entretien de l'hôpital au cours de l'année, établis d'après la comptabilité d'exercice.

#### Rémunération

La rémunération correspond au montant brut des traitements et des salaires gagnés durant l'année par tout le personnel des sanatoriums. Elle comprend: 1) tout type de rémunération hospitalière gagnée pendant l'année par les membres rémunérés du personnel médical, c.-à-d., les traitements, les salaires, les honoraires, les tarifs conventionnels, etc.; la rémunération

students enrolled in organized educational programs and; gross salaries and wages earned by all other staff including non-medical teaching staff and regular employees involved in extramural or on-the-job training; (2) the value of donated services of regular staff members working without pay, and of perquisites supplied to such personnel, calculated on the basis of salary scales for similar services in the community and supported by regular payroll records.

The distribution of the gross salary or wages of an employee working in more than one department of a sanatorium normally is made proportionately to the number of paid hours of work performed by the employee in each of the several departments. However, if the employee received separate remuneration in each department, these amounts are charged to the departments concerned.

#### **Interest**

Includes interest on both short and long term loans.

#### **Food**

All foodstuffs (including beverages and infant formulae) prepared and used by the hospital in providing meals and nourishment to patients, staff and guests.

#### **Depreciation**

Includes depreciation on land improvements, buildings and building service equipment and on major equipment.

#### **Purchased Goods and Services**

Includes the costs of the following purchased goods or services: food services, laundry and linen, security and steam or heat.

#### **Employment Benefits**

Includes the costs of providing employees with pension plans, unemployment insurance, workmen's compensation, group life insurance, medical care insurance, hospital insurance, tuition fees and other employment benefits.

#### **Other**

Constitutes the remainder of expenses under "Supplies and Other Expenses" which include all other purchased services not categorically listed. e.g., laboratory, radiology and radioisotope services; radiology films; radioactive materials; office equipment, travel, the costs of utilities (telephone, electricity); laundry and linen supplies, patients' wearing apparel; rent, insurance, taxes; and all other supplies and expenses.

brute des internes, des résidents ou des élèves inscrits aux programmes d'enseignement et la rémunération brute du reste des effectifs, y compris le personnel enseignant non médical et les employés réguliers s'occupant de formation hors cadre ou en cours d'emploi; 2) la valeur des services donnés gratuitement par les membres du personnel régulier travaillant sans rémunération, et des compensations qui leur sont accordées, valeur établie d'après l'échelle de la rémunération pour des services semblables dans la localité et appuyée par des entrées ordinaires aux bordereaux de paie.

La répartition de la rémunération brute d'un employé de sanatorium travaillant dans plus d'un service est ordinairement exprimée en proportion du nombre d'heures de travail réalisées par l'employé dans chacun des services. Toutefois, si l'employé a reçu une rémunération distincte dans chaque service, les montants sont attribués aux services intéressés.

#### **Intérêt**

Comprend les intérêts sur emprunts à courte et longue échéance.

#### **Aliments**

Tous les aliments (y compris les boissons et les formules pour bébés) préparés et utilisés par l'hôpital pour les repas et la nourriture des malades, des membres du personnel et des invités.

#### **Amortissement**

Comprend les amortissements sur l'amélioration des terrains, sur les bâtiments et le matériel fixe et sur le gros matériel.

#### **Achats de biens et services**

Comprend les frais d'achat des biens et services qui suivent: les services d'alimentation, les services de blanchissage et de lingerie, les services de sécurité et l'achat de vapeur et de chauffage.

#### **Avantages sociaux**

Comprend les frais de régimes de pension, de l'assurance-chômage, des accidents du travail, de l'assurance-vie collective, de l'assurance-maladie, de l'assurance-hospitalisation, des frais de scolarité et des autres avantages sociaux.

#### **Autres**

Constitue le reste des dépenses sous la rubrique "fournitures et autres dépenses" ce qui comprend tout autres achats de services non inclus sous "achats de biens et services"; e.g., les services de laboratoire, de radiologie et de radio-isotopes; les films radiologiques; les substances radioactives; les fournitures de bureau, les déplacements; les coûts pour services de téléphone et d'électricité; les fournitures de blanchissage et de lingerie, les vêtements de malades; la location de terrain et de bâtiments, l'assurance des installations, les taxes municipales; et tout autres fournitures et dépenses.

## INTRODUCTION

This publication provides a summary presentation of preliminary data relating to the facilities, utilization, personnel and finances of general and allied special hospitals in operation in Canada during 1971. Selected historical information in the form of tabulations, indicators and graphic illustrations dating back to 1966 has also been included. Other than for the number of hospitals and rated bed capacity of mental hospitals and tuberculosis sanatoria, this edition of the publication contains no detailed information related to these institutions as was first the case in the 1970 edition; this measure was determined by the fact that a significant number of reporting documents had not been received from the institutions at the time this text reached the printing operation.

The source documents for data presented in this publication are the Annual Return of Hospitals – Part I: (Facilities and Services) and Part II: (Finances). These documents are submitted to Statistics Canada by the individual hospitals through the intermediary of their respective provincial hospital authorities.

Published data relating to facilities and personnel embody all operating general and allied special hospitals; data pertaining to finances apply to public hospitals only, since only they are required to submit such information.

The reader is reminded that estimates for non-reporting hospitals (with the exception of one or two items for four hospitals only), have been incorporated in basic data tabulations; estimates for non-reporting hospitals have, however, been excluded from all indicator calculations with the exception of instances where a single hospital constitutes a hospital group within a province – these cases have been appropriately footnoted.

By virtue of the preliminary nature of this report, it must be delineated that data are subject to revision as may be dictated by the final data reported in our annual publication series to be released at a later date.

Cette publication présente un résumé des statistiques préliminaires sur les installations, l'utilisation, le personnel et les finances des hôpitaux généraux et spéciaux divers en activité au Canada en 1971. De plus un choix de tableaux, d'indicateurs et de graphiques retracent l'évolution de certaines données hospitalières depuis 1966. Autre que le nombre d'hôpitaux et la capacité théorique en lits des établissements pour malades mentaux et des sanatoriums pour tuberculeux, la présente édition du rapport ne comprend pas un éventail des renseignements sur ces établissements tel que présenté à l'édition de 1970; cette mesure fut nécessitée suivant le fait qu'un nombre significatif de rapports d'activité n'avaient pas été reçus des établissements à l'heure où ce texte parvenait au stage d'imprimerie.

Les données contenues dans ce bulletin proviennent des Rapports d'activité des hôpitaux (Partie I: Installations et services et Partie II: Finances). Ces documents parviennent à Statistique Canada par l'entremise des organismes dont relèvent les hôpitaux dans chaque province.

Les statistiques relatives aux installations et au personnel couvrent l'ensemble des hôpitaux généraux et spéciaux divers; les statistiques sur les finances s'appliquent aux hôpitaux publics seulement, puisque ce sont les seuls qui sont tenus de le faire aux termes de la loi.

Il convient de souligner que les estimations pour les hôpitaux non répondants (à l'exception d'un ou deux items pour quatre hôpitaux seulement) ont été intégrées aux tableaux mais qu'elles ont été exclues du calcul des indicateurs sauf pour les cas où un hôpital formait à lui seul un groupe dans une province – ces cas ont été convenablement notés.

Ces données n'étant que provisoires, elles sont susceptibles d'être révisées; les données définitives figureront dans notre série de publications annuelles qui doit paraître à une date ultérieure.

## FACILITIES, UTILIZATION AND PERSONNEL

### All General and Allied Special Hospitals

There were 1,271 general and allied special hospitals in operation in Canada at year end 1971, an increase of 9 over 1970. Publicly-owned hospitals increased from 1,039 the year previous to 1,045 in 1971; private hospitals decreased from 136 to 132 and federal hospitals increased from 87 to 94.

Total rated bed capacity in general and allied special hospitals increased 1.5% from 148,920 in 1970 to 151,185 in 1971; this composite increase included a 1.8% addition to public hospital rated bed capacity, a 4.0% reduction in private hospitals and a 0.3% increase in federal hospital capacity.

Total adult and children patient-days reported (includes estimates) by these hospitals amounted to 44,738,183 in 1971, a 2.1% increment over the 1970 total of 43,838,473. Newborn patient-days for the same period totalled 2,458,406, an actual 2.6% decline from the 1970 total.

Adult and children separations from all general and allied special hospitals numbered 3,664,804 in 1971 representing a 3.7% addition over the year previous, yielding a separations per 1,000 population ratio of 169.0 compared with 165.3 the year previous.

Total personnel (excluding medical staff) employed in all general and allied special hospitals as at December 31 numbered 319,651 in 1971, an increase of 2.7% over the 1970 total of 311,211; of this total, 85.7% were employed on a full-time basis (86.6% in 1970). Full-time nursing staff as a proportion of total full-time personnel employed in public hospitals in 1971 averaged 53.1%. Paid hours per adult and child patient-day of care for this same group of hospitals aggregated 14.1 in 1971, significantly above the 13.3 figure recorded in 1970.

### Public General Hospitals

Public general hospitals, the single largest group, numbered 861 in 1971, only 2 more than in the year previous. The rated bed capacity of these hospitals as an aggregate increased 1.6% from 113,652 in 1970 to 115,446 in 1971; this constituted 76.4% of the rated bed capacity of all general and allied special hospitals, virtually unchanged from the 76.3% proportion of 1970.

These hospitals reported 33,672,770 (includes estimates) adult and children patient-days during 1971 representing a 2.2% increase over 1970; notwithstanding the increment in population from 1970 to 1971, the patient-days per 1,000 population ratio continued to increase for this group of

## INSTALLATIONS, UTILISATION ET PERSONNEL

### Ensemble des hôpitaux généraux et spéciaux divers

À la fin de l'année 1971, il y avait 1,271 hôpitaux généraux et spéciaux divers en activité au Canada, soit une augmentation de 9 par rapport à 1970. Le nombre des hôpitaux publics est passé de 1,039 en 1970 à 1,041 en 1971; le nombre d'hôpitaux privés a diminué de 136 à 132 tandis que celui des hôpitaux fédéraux a augmenté de 87 à 94.

La capacité théorique totale (en lits) des hôpitaux généraux et spéciaux divers a augmenté de 1.5% de 148,920 lits en 1970 à 151,185 en 1971; cet accroissement composé comprenait une augmentation de 1.8% à la capacité théorique des hôpitaux publics et de 0.3% à celle des hôpitaux fédéraux tandis que la capacité théorique des hôpitaux privés éprouvait une diminution de 4.0%.

Le nombre total de journées d'hospitalisation d'adultes et enfants (estimations comprises) rapportées par ces hôpitaux s'élevait à 44,738,183 en 1971, soit un accroissement de 2.1% par rapport au total de 43,838,473 en 1970. Les journées d'hospitalisation pour nouveau-nés dans les hôpitaux généraux et spéciaux divers nombraient 2,458,406 en 1971, soit une diminution de 2.6% par rapport au total de 1970.

Le nombre de départs d'adultes et enfants de ces hôpitaux a augmenté de 3.7% de 1970 à 1971 en atteignant le montant de 3,664,804 ce qui cédait un ratio de départs pour 1,000 habitants de 169.0 comparativement à 165.3 l'année antécédente.

Le nombre total de personnes employées (le personnel médical exclu) dans les hôpitaux généraux et spéciaux divers au 31 décembre était de 319,651, soit 2.7% plus élevé qu'en 1970 lorsque le total était de 311,211. De ce nombre 85.7% étaient employées à plein temps comparativement à 86.6% en 1970. Le personnel infirmier à plein temps en proportion du personnel total à plein temps s'élevait à 53.1% en 1971. Le nombre d'heures rémunérées par journée d'hospitalisation d'adultes et enfants a été d'environ 14.1 en 1971, un peu plus élevé que les 13.3 heures de l'année antécédente.

### Hôpitaux généraux publics

Le groupe d'hôpitaux généraux publics comptait 861 hôpitaux en 1971, soit seulement 2 de plus que l'année précédente. La capacité théorique de ces hôpitaux a augmenté de 1.6% passant de 113,652 en 1970 à 115,446 en 1971; ceci constituait 76.4% de la capacité théorique totale de l'ensemble des hôpitaux généraux et spéciaux divers, de fait quasi-identique à la proportion de 76.3% de 1970.

Ces hôpitaux rapportèrent 33,672,770 (comprend les estimations) journées d'hospitalisation d'adultes et enfants au cours de l'année 1971, soit un accroissement de 2.2% par rapport à 1970. Malgré l'augmentation de population de 1970 à 1971, le ratio de journées d'hospitalisation pour 1,000 habitants a de

SELECTED INDICATORS, PUBLIC GENERAL<sup>(1)</sup> HOSPITALS, 1966-1971  
 CERTAINS INDICATEURS, HÔPITAUX GÉNÉRAUX<sup>(1)</sup> PUBLICS, 1966-1971

RATED BEDS PER 1,000 POPULATION  
 CAPACITÉ THÉORIQUE (LITS)  
 POUR 1,000 HABITANTS

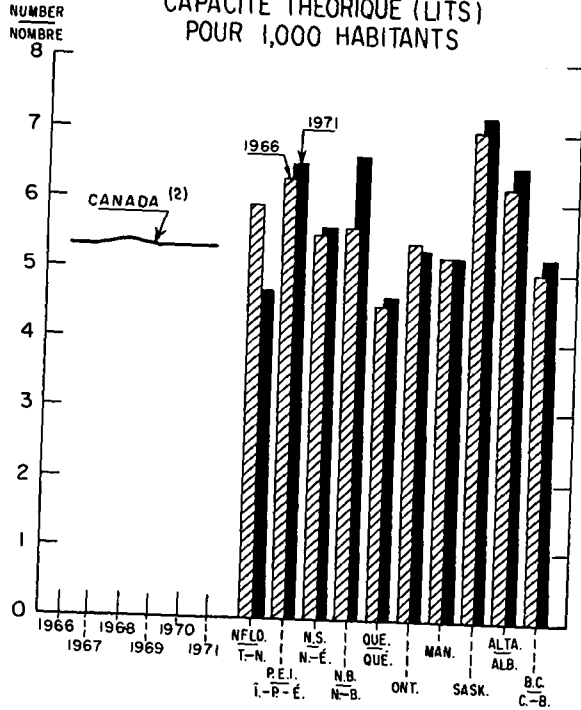

PATIENT-DAYS (A & C) PER 1,000 POPULATION  
 JOURNÉES D'HOSPITALISATION (A. ET E.)  
 POUR 1,000 HABITANTS

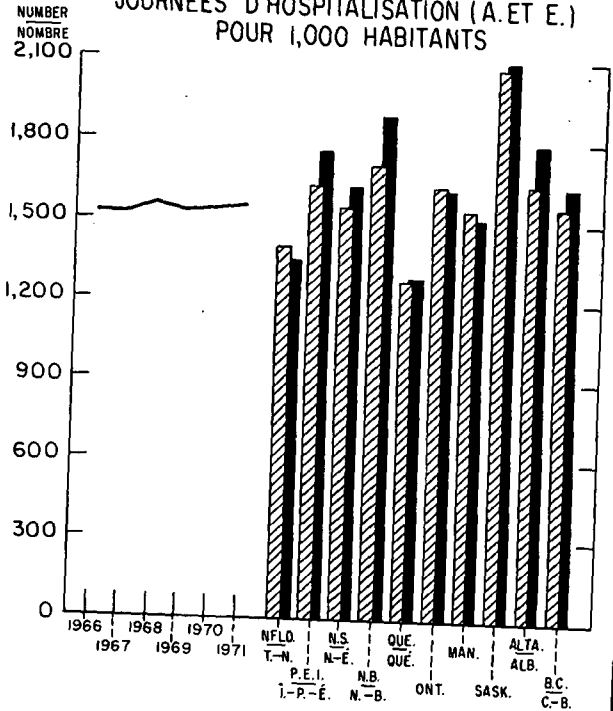

PAID HOURS PER PATIENT-DAY (A AND C)  
 HEURES RÉMUNÉRÉES PAR JOURNÉE  
 D'HOSPITALISATION (A. ET E.)

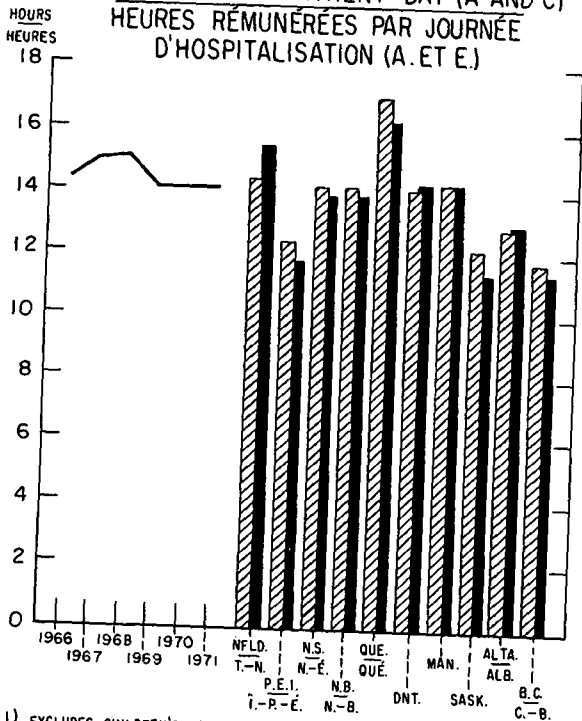

OPERATING EXPENSE PER PATIENT-DAY (A AND C)  
 DÉPENSES D'EXPLOITATION PAR JOURNÉE  
 D'HOSPITALISATION (A. ET E.)

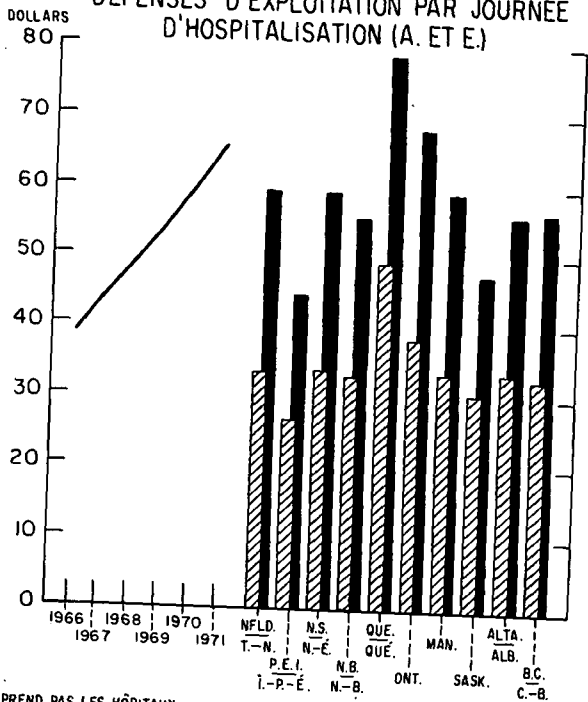

(1) EXCLUDES CHILDREN'S HOSPITALS FROM 1969-1971, INCLUDED FROM 1966-1968. — NE COMPREND PAS LES HÔPITAUX PÉDIATRIQUES DE 1969-1971, COMPRIS DE 1966-1968.  
 (2) INCLUDES THE YUKON AND NORTHWEST TERRITORIES. — YUKON ET LES TERRITOIRES DU NORD-OUEST COMPRIS.

hospitals going from 1,541.9 the year previous to 1,553.1 in 1971. Of these nearly 33.7 million patient-days, 94.9% were in short-term units (95.3% in 1970) and 95.4% (95.7% in 1970) were charged to the provincial plans for payment.

Public general hospitals experienced an occupancy rate of 80.0% in 1971, only slightly above the 79.6% rate of 1970. The average length of stay of adults and children separated from these hospitals during 1971 was 9.9 days compared with 10.1 the previous year. The number of such separations totalled 3,248,961 in 1971 or 155.6 separations per 1,000 population compared with 152.0 in 1970.

Total personnel (excluding medical staff) employed in public general hospitals as at December 31, 1971 numbered 265,575, a 2.7% increase over 1970. Of this total, 85.8% were employed on a full-time basis (86.7% in 1970) of whom 53.1% were nursing staff. Personnel per 100 rated beds, after having experienced decreases since 1969, increased to 230.0 in 1971 from 227.6 the year previous. Paid hours per adult and child patient-day of care averaged 14.1 in 1971, remaining unchanged since 1969; of this total, nursing staff accounted for 7.6 paid hours, a significant decrease from the 7.9 paid hours per patient-day recorded during 1970.

## FINANCES

Total operating expense for all public general and allied special hospitals amounted to \$2,517,754,000 in 1971 representing an increase of 12.0% over expenditures incurred the year previous. General hospital expenditures totalled in excess of \$2,208 million or 87.7% of the total. Gross salaries and wages accounted for 70.3% of total costs incurred in public general hospitals, relatively unchanged from the 70.4% proportion experienced in 1970. Other expenditure components as a percentage of total expense, with 1970 corresponding figures in parentheses, were as follows: medical and surgical supplies, 3.3% (unchanged); drugs, 3.0% (3.1%); and, supplies and other expenses, 23.4% (23.2%).

Expressing these costs on a per adult and child patient-day basis, the per diem rate for public general hospitals increased 9.8% from \$59.74 in 1970 to \$65.57 in 1971, significantly less than the 11.2% increase experienced from 1969 to 1970. Every province sustained an increment in this rate, the most notable occurring in New Brunswick which experienced a 23.1% increase. Provincially, this rate extended from \$44.34 in Prince Edward Island to \$78.65 in Quebec.

nouveau éprouvé un accroissement pour ces hôpitaux passant de 1,541.9 en 1970 à 1,553.1 en 1971. De ces 33.7 millions de journées d'hospitalisation, 94.9 % furent logées dans les unités pour maladies aiguës (95.3 % en 1970) et 95.4 % (95.7 % en 1970) ont été payées par les régimes provinciaux d'assurance-maladie.

Le taux d'occupation de ces hôpitaux a été de 80.0 % contre 79.6 % en 1970. La durée moyenne du séjour des adultes et enfants sortis de ces hôpitaux en 1971 a été de 9.9 jours comparativement à 10.1 l'année précédente. Le nombre de départs d'adultes et enfants est passé à 3,248,961, soit une moyenne de 155.6 départs pour 1,000 habitants contre 152.0 en 1970.

Le personnel total (sauf le personnel médical) employé dans les hôpitaux généraux publics au 31 décembre, 1971 s'élevait à 265,575, soit une augmentation de 2.7 % par rapport à 1970. De ce nombre, 85.8 % était employé à plein temps (86.7 % en 1970) dont 53.1 % en tant que personnel infirmier. Le ratio du nombre d'employés par 100 lits, ayant éprouvé une baisse continue depuis 1969, a augmenté de 227.6 en 1970 à 230.0 en 1971. Le nombre d'heures rémunérées par journée d'hospitalisation d'adultes et enfants est demeuré constant à 14.1; de ce nombre, 7.6 heures rémunérées allaient au personnel infirmier, une diminution significative du total de 7.9 heures enregistrées en 1970.

## FINANCES

En 1971, les dépenses d'exploitation totales pour l'ensemble des hôpitaux généraux et spéciaux divers ont atteint \$2,517,754,000 soit 12.0 % de plus par rapport à 1970. La portion de ce montant imputable aux hôpitaux généraux a été en excès de \$2,208 millions, soit 87.7 % du montant total. La répartition par poste des dépenses totales d'exploitation pour les hôpitaux généraux fut comme suit (les chiffres entre parenthèses sont ceux de 1970): rémunération brute, 70.3 % (70.4); fournitures médicales et chirurgicales, 3.3 % (inchangé); médicaments, 3.0 % (3.1) et; fournitures et autres dépenses, 23.4 % (23.2).

Par journée d'hospitalisation d'adultes et enfants, ces dépenses ont augmenté de 9.8 % passant de \$59.74 en 1970 à \$65.57 en 1971; cependant, cet accroissement fut significativement inférieur à celui de 11.2 % éprouvé de 1969 à 1970. Chaque province a subi une augmentation dans ce taux, la plus remarquable étant au Nouveau-Brunswick qui a éprouvé une augmentation de 23.1 %. Par province, le coût par journée d'hospitalisation s'est échelonné de \$44.34 à l'Île-du-Prince-Édouard à \$78.65 au Québec.



## **SECTION I**

**FACILITIES, UTILIZATION AND PERSONNEL**



**INSTALLATIONS, UTILISATION ET PERSONNEL**

TABLE 1. Selected Summary Data, 1966 - 1971<sup>1,2</sup>  
TABLEAU 1. Certaines données récapitulatives, 1966 - 1971<sup>1,2</sup>

	Canada	Nfld. — T.-N.	P.E.I. — Î. P.-É.	N.S. — N.-É.	N.B.	Qué.	Ont.	Man.	Sask.	Alta. — Alb.	B.C. — C.-B.	Yukon	N.W.T. — T. N.-O.
Rated bed capacity (beds and cribs) — Capacité théorique (lits d'adultes et d'enfants)													
Public general hospitals — 1966	105,501	2,927	690	4,181	3,461	26,239	37,513	5,012	6,640	9,122	9,446	26	244
Hôpitaux généraux publics. 1967	108,503	2,895	708	4,264	3,630	26,679	38,882	5,134	6,750	9,541	9,765	26	229
1968	111,881	2,752	708	4,308	3,881	27,630	40,320	5,138	6,769	10,024	10,087	27	237
1969	111,206	2,484	698	4,217	4,103	26,751	40,320	4,931	6,714	10,256	10,469	26	237
1970	113,652	2,471	731	4,422	4,092	27,192	41,178	4,943	6,752	10,517	11,138	10	206
1971	115,446	2,486	721	4,328	4,198	27,859	41,795	5,140	6,679	10,587	11,473	—	180
Rate per 1,000 population — 1966	5.3	5.9	6.3	5.5	5.6	4.5	5.4	5.2	7.0	6.2	5.0	1.9	8.4
Taux pour 1,000 habitants. 1967	5.3	5.8	6.5	5.6	5.9	4.5	5.4	5.3	7.0	6.4	5.0	1.7	7.9
1968	5.4	5.4	6.4	5.7	6.2	4.7	5.5	5.3	7.1	6.6	5.0	1.8	7.6
1969	5.3	4.8	6.3	5.5	6.6	4.6	5.4	5.0	7.0	6.6	5.1	1.7	7.4
1970	5.3	4.8	6.6	5.8	6.6	4.5	5.4	5.0	7.2	6.6	5.2	—	6.2
1971	5.3	4.7	6.5	5.6	6.6	4.6	5.3	5.2	7.2	6.5	5.2	—	5.0
Public mental hospitals — 1966	64,492	826	398	2,492	2,016	18,353	22,200	3,122	2,963	5,841	6,281	—	—
Hôpitaux publics pour 1967	63,712	827	391	1,840	2,069	17,937	22,522	3,025	2,963	5,816	6,322	—	—
maladies mentales. 1968	66,285	827	391	1,840	1,906	20,559	22,828	2,890	2,921	5,692	6,431	—	—
1969	61,259	827	391	1,840	1,906	19,395	19,833	2,684	2,921	4,933	6,529	—	—
1970	59,264	827	391	1,790	1,799	19,340	18,618	2,734	2,659	4,731	6,375	—	—
1971	58,516	827	318	1,782	1,590	19,513	18,666	2,894	2,053	4,503	6,370	—	—
Rate per 1,000 population — 1966	3.2	1.7	3.7	3.3	3.3	3.2	3.2	3.2	3.1	4.0	3.4	—	—
Taux pour 1,000 habitants. 1967	3.1	1.7	3.6	2.4	3.3	3.1	3.2	3.1	3.1	3.9	3.2	—	—
1968	3.2	1.6	3.6	2.4	3.1	3.5	3.1	3.0	3.0	3.7	3.2	—	—
1969	2.9	1.6	3.6	2.4	3.0	3.2	2.7	2.7	3.0	3.2	3.2	—	—
1970	2.8	1.6	3.6	2.3	2.9	3.2	2.4	2.8	3.0	3.0	3.0	—	—
1971	2.7	1.6	2.9	2.3	2.5	3.2	2.4	2.9	2.2	2.8	2.9	—	—
Public tuberculosis sanatoria — 1966	4,831	278	70	344	406	1,415	1,205	227	302	405	179	—	—
— Sanatoriums publics 1967	4,455	278	70	352	406	1,219	1,051	222	302	405	150	—	—
pour tuberculeux. 1968	4,108	223	30	352	218	1,161	1,057	207	302	384	174	—	—
1969	3,719	223	20	352	—	1,120	1,001	207	238	384	174	—	—
1970	3,301	223	20	352	—	897	915	143	222	355	174	—	—
1971	2,908	223	30	352	—	795	909	143	178	105	173	—	—
Rate per 1,000 population — 1966	0.2	0.6	0.6	0.5	0.7	0.2	0.2	0.2	0.3	0.3	0.1	—	—
Taux pour 1,000 habitants. 1967	0.2	0.6	0.6	0.5	0.7	0.2	0.1	0.2	0.3	0.3	0.1	—	—
1968	0.2	0.4	0.3	0.5	0.3	0.2	0.1	0.2	0.3	0.3	0.1	—	—
1969	0.2	0.4	0.2	0.5	—	0.2	0.1	0.2	0.2	0.2	0.1	—	—
1970	0.2	0.4	0.2	0.5	—	0.1	0.1	0.1	0.2	0.2	0.1	—	—
1971	0.1	0.4	0.3	0.5	—	0.1	0.1	0.1	0.2	0.1	0.1	—	—
Percentage occupancy (based on rated bed capacity) — Pourcentage d'occupation à la capacité théorique													
Public general hospitals — 1966	80.4	70.8	70.2	76.6	84.1	78.0	83.2	81.2	81.5	75.3	84.9	34.8	41.6
Hôpitaux généraux publics. 1967	78.7	70.4	70.1	77.2	82.3	75.7	82.1	78.8	78.2	71.8	83.9	27.8	42.5
1968	79.7	76.5	69.2	77.0	82.1	78.0	82.3	81.4	75.7	72.9	85.5	25.0	42.5
1969	79.4	75.6	72.9	77.6	78.9	75.4	82.5	82.2	76.7	73.1	87.6	28.1	50.0
1970	79.6	76.7	73.3	76.7	79.6	74.1	83.3	81.8	78.4	74.9	85.1	—	47.4
1971	80.0	78.0	73.8	79.4	77.9	76.0	82.8	79.8	80.0	75.9	85.6	—	52.7
Public mental hospitals — 1966	100.7	99.4	85.7	87.6	108.3	108.6	98.5	101.9	100.5	94.8	94.4	—	—
Hôpitaux publics pour 1967	97.0	102.3	81.6	86.7	107.2	102.6	93.5	108.6	92.0	92.5	94.0	—	—
maladies mentales. 1968	92.9	103.4	84.2	83.9	108.4	97.6	86.2	109.3	90.6	93.7	91.1	—	—
1969	94.7	96.6	81.1	82.4	96.2	98.5	91.3	112.0	86.8	104.4	88.7	—	—
1970	93.0	90.9	80.0	81.8	82.5	94.5	92.2	102.6	90.5	103.1	87.4	—	—
1971	..	..	..	..	..	..	..	..	..	..	..	—	—
Public tuberculosis sanatoria — 1966	68.4	59.6	50.6	66.9	61.8	74.2	61.7	84.3	87.3	59.7	72.7	—	—
— Sanatoriums publics 1967	70.7	48.9	52.5	67.4	58.8	80.0	65.8	91.2	84.2	57.6	96.6	—	—
pour tuberculeux. 1968	64.2	56.4	85.0	55.6	62.1	79.6	54.0	90.1	77.1	50.5	81.8	—	—
1969	64.4	60.5	79.1	58.5	—	72.7	51.5	81.0	89.7	49.2	80.1	—	—
1970	55.8	53.2	92.1	49.0	—	65.8	43.8	55.3	72.1	46.9	78.1	—	—
1971	..	..	..	..	..	..	..	..	..	..	..	—	—
Separations (A and C) — Départs (A. et E.)													
Public general hospitals — 1966	2,967,992	63,278	18,030	109,847	103,041	715,563	998,526	162,054	208,292	277,626	307,141	580	4,014
Hôpitaux généraux publics. 1967	2,999,543	67,568	18,353	109,827	103,959	704,054	1,019,877	161,171	203,005	290,106	317,160	439	4,024
1968	3,121,904	72,705	18,820	113,051	109,832	737,815	1,065,357	167,977	200,864	303,035	327,754	422	4,272
1969	3,112,454	69,037	19,364	111,141	110,203	680,472	1,102,036	161,160	200,886	306,697	346,611	463	4,384
1970	3,248,961	70,423	21,193	116,217	113,452	672,954	1,185,586	164,726	210,158	327,179	362,507	160	4,406
1971	3,373,501	73,848	21,882	118,665	115,059	715,777	1,232,632	170,342	215,388	336,690	368,632	—	4,586
Rate per 1,000 population — 1966	148.3	128.4	165.4	145.3	167.0	123.8	143.4	168.3	218.1	189.8	163.9	41.4	138.4
Taux pour 1,000 habitants. 1967	147.0	135.1	168.4	145.1	167.7	120.0	142.7	167.4	211.9	194.6	162.9	29.3	138.8
1968	150.5	143.4	171.1	148.8	176.0	124.5	145.8	173.0	209.2	198.6	163.3	28.1	137.8
1969	147.8	134.3	176.0	145.7	176.3	113.7	147.9	164.6	209.5	196.5	167.7	30.9	137.0
1970	152.0	136.0	192.7	151.7	181.8	111.9	155.2	167.9	223.1	204.5	169.6	—	133.5
1971	155.6	140.9	197.1	154.1	182.1	118.7	157.7	172.4	232.1	206.1	167.9	—	127.4

See footnote(s) at end of table — Voir renvoi(s) à la fin du tableau.

TABLE 1. Selected Summary Data 1966-1971<sup>1,2</sup> - Continued  
 TABLEAU 1. Certaines données récapitulatives, 1966-1971<sup>1,2</sup> - suite

	Canada	Nfld. - T.-N.	P.E.I. - Î. P.-É.	N.S. - N.-É.	N.B.	Qué.	Ont.	Man.	Sask.	Alta. - Alb.	B.C. - C.-B.	Yukon	N.W.T. - T. N.-O.
Separations (A and C) - Con. - Départs (A. et E.) - fin													
Public mental hospitals - 1966	54,645	969	528	3,387	1,844	17,797	17,840	1,503	1,508	3,967	5,312	-	-
Hôpitaux publics pour maladies mentales. 1967	57,076	858	716	2,933	1,946	17,631	21,114	1,753	1,550	4,063	4,512	-	-
1968	60,279	898	1,100	2,891	2,546	17,404	24,547	1,044	1,436	4,177	4,236	-	-
1969	57,981	1,022	906	3,242	2,329	16,874	22,724	1,809	1,105	3,907	4,063	-	-
1970	59,927	1,008	746	3,442	3,281	16,703	23,170	1,948	950	4,271	4,408	-	-
1971	..	..	..	..	..	..	..	..	..	..	..	-	-
Rate per 1,000 population - 1966	2.7	2.0	4.8	4.5	3.0	3.1	2.6	1.6	1.6	2.7	2.8	-	-
Taux pour 1,000 habitants. 1967	2.8	1.7	6.6	3.9	3.1	3.0	3.0	1.8	1.6	2.7	2.3	-	-
1968	2.9	1.8	10.0	3.8	4.1	2.9	3.4	1.1	1.5	2.7	2.1	-	-
1969	2.8	2.0	8.2	4.2	3.7	2.8	3.0	1.8	1.2	2.5	2.0	-	-
1970	2.8	1.9	6.8	4.5	5.3	2.8	3.0	2.0	1.0	2.7	2.1	-	-
1971	..	..	..	..	..	..	..	..	..	..	..	-	-
Public tuberculosis sanatoria - Sanatoriums publics pour tuberculeux. 1966	9,152	512	76	523	565	3,340	2,114	664	395	605	358	-	-
1967	8,927	446	84	577	810	2,856	2,140	717	360	594	343	-	-
1968	7,900	466	60	536	321	2,662	1,882	702	331	567	373	-	-
1969	7,843	323	45	679	-	2,450	2,308	748	327	581	382	-	-
1970	6,344	747	51	608	-	1,784	1,698	205	240	637	374	-	-
1971	..	..	..	..	..	..	..	..	..	..	..	-	-
Rate per 1,000 population - 1966	0.5	1.0	0.7	0.7	0.9	0.6	0.3	0.7	0.4	0.4	0.2	-	-
Taux pour 1,000 habitants. 1967	0.4	0.9	0.8	0.8	1.3	0.5	0.3	0.7	0.4	0.4	0.2	-	-
1968	0.4	0.9	0.5	0.7	0.5	0.4	0.3	0.7	0.3	0.4	0.2	-	-
1969	0.4	0.6	0.4	0.9	-	0.4	0.3	0.8	0.3	0.4	0.2	-	-
1970	0.3	1.4	0.5	0.8	-	0.3	0.2	0.2	0.3	0.4	0.2	-	-
1971	..	..	..	..	..	..	..	..	..	..	..	-	-
Patient-days (A and C) - Journées d'hospitalisation (A. et E.)													
Public general hospitals - 1966	30,576,544	689,409	176,808	1,169,257	1,051,111	7,363,822	11,329,077	1,484,877	1,971,595	2,392,443	2,907,781	3,303	37,061
Hôpitaux généraux publics. 1967	31,077,679	735,791	181,152	1,201,520	1,088,637	7,367,127	11,577,404	1,475,762	1,923,420	2,499,789	2,988,889	2,642	35,546
1968	32,402,654	770,474	179,213	1,213,508	1,162,831	7,848,649	11,992,070	1,527,713	1,870,430	2,663,452	3,134,960	2,470	36,884
1969	32,223,635	685,675	185,713	1,194,330	1,181,034	7,360,717	12,133,815	1,480,083	1,877,795	2,736,798	3,347,293	2,870	37,712
1970	32,962,756	691,371	195,596	1,237,589	1,189,313	7,348,739	12,523,025	1,476,512	1,930,281	2,873,716	3,459,956	984	35,674
1971	33,672,770	703,973	194,312	1,254,027	1,192,932	7,732,492	12,627,238	1,493,157	1,941,700	2,934,302	3,566,519	-	32,118
Rate per 1,000 population - 1966	1,527.7	1,398.4	1,622.1	1,546.6	1,703.6	1,273.8	1,627.5	1,541.9	2,064.5	1,635.3	1,551.6	235.9	1,278.0
Taux pour 1,000 habitants. 1967	1,523.0	1,471.6	1,661.9	1,587.2	1,755.9	1,255.5	1,619.4	1,532.5	2,007.7	1,677.7	1,535.1	176.1	1,225.7
1968	1,560.8	1,521.3	1,629.2	1,596.7	1,863.5	1,318.9	1,641.4	1,573.3	1,948.3	1,745.4	1,564.9	148.3	1,194.0
1969	1,530.0	1,345.2	1,688.3	1,565.3	1,890.0	1,230.1	1,628.3	1,511.8	1,958.1	1,753.2	1,619.4	178.0	1,178.5
1970	1,541.9	1,334.7	1,778.1	1,615.7	1,906.0	1,222.1	1,639.8	1,505.1	2,048.7	1,796.1	1,619.1	-	1,081.0
1971	1,553.1	1,342.5	1,750.6	1,628.6	1,887.6	1,282.3	1,615.8	1,511.3	2,092.3	1,795.8	1,624.1	-	892.2
Public mental hospitals - 1966	23,535,843	299,589	124,460	796,825	796,698	7,261,952	7,833,261	1,151,368	1,086,814	2,020,516	2,164,360	-	-
Hôpitaux publics pour maladies mentales. 1967	22,494,813	308,896	116,439	582,119	809,485	6,719,942	7,656,147	1,173,959	995,369	1,962,663	2,169,794	-	-
1968	22,460,172	312,866	120,543	565,086	810,225	7,313,930	7,127,566	1,145,072	968,755	1,951,996	2,144,133	-	-
1969	21,164,148	291,531	115,762	553,555	669,078	6,969,411	6,606,444	1,086,408	925,260	1,879,150	2,067,549	-	-
1970	20,112,599	274,401	114,156	534,249	541,946	6,671,878	6,268,236	1,013,861	878,157	1,779,780	2,035,935	-	-
1971	..	..	..	..	..	..	..	..	..	..	..	-	-
Rate per 1,000 population - 1966	1,175.9	607.7	1,141.8	1,054.0	1,291.2	1,256.2	1,125.3	1,195.6	1,138.0	1,381.1	1,154.9	-	-
Taux pour 1,000 habitants. 1967	1,102.4	617.8	1,068.2	769.0	1,305.6	1,145.2	1,070.9	1,219.1	1,039.0	1,317.2	1,114.4	-	-
1968	1,082.7	617.1	1,095.8	743.5	1,298.4	1,234.0	975.6	1,179.3	1,009.1	1,279.2	1,068.3	-	-
1969	1,004.9	567.2	1,052.4	725.5	1,070.5	1,164.7	886.5	1,109.7	964.8	1,203.8	1,000.3	-	-
1970	939.7	529.7	1,037.8	697.5	868.5	1,105.6	820.8	1,033.5	932.2	1,112.4	952.7	-	-
1971	..	..	..	..	..	..	..	..	..	..	..	-	-
Public tuberculosis sanatoria - Sanatoriums publics pour tuberculeux. 1966	1,210,111	60,426	12,936	83,946	91,573	387,940	271,492	69,810	96,190	88,318	47,480	-	-
1967	1,149,572	49,667	13,417	86,574	87,189	355,761	252,293	73,870	92,768	85,140	52,893	-	-
1968	1,007,332	46,048	9,333	71,617	49,576	338,304	215,974	68,228	85,186	70,989	52,077	-	-
1969	861,526	36,404	5,775	75,150	-	297,011	188,244	61,212	77,929	68,924	50,877	-	-
1970	680,198	43,340	6,722	62,913	-	215,419	154,104	28,848	58,442	60,814	49,596	-	-
1971	..	..	..	..	..	..	..	..	..	..	..	-	-
Rate per 1,000 population - 1966	60.5	122.6	118.7	111.0	148.4	67.1	39.0	72.5	100.7	60.4	25.3	-	-
Taux pour 1,000 habitants. 1967	56.3	99.3	123.1	114.4	140.6	60.6	35.3	76.7	96.8	57.1	27.2	-	-
1968	48.6	90.8	84.8	94.2	79.4	57.1	29.6	70.3	88.7	46.5	25.9	-	-
1969	40.9	70.8	52.5	98.5	-	49.6	25.3	62.5	81.3	44.2	24.6	-	-
1970	31.8	83.7	61.1	82.1	-	35.8	20.2	29.4	62.0	38.0	23.2	-	-
1971	..	..	..	..	..	..	..	..	..	..	..	-	-

See footnote(s) at end of table. - Voir renvoi(s) à la fin du tableau.

TABLE 1. Selected Summary Data, 1966-1971<sup>1,2</sup> - Concluded

TABLEAU 1. Certaines données récapitulatives, 1966-1971<sup>1,2</sup> - fin

	Canada	Nfld. T.-N.	P.E.I. Î. P.-É.	N.S. N.-É.	N.B.	Qué.	Ont.	Man.	Sask.	Alta. Alb.	B.C. C.-B.	Yukon	N.W.T. T. N.-O.
Personnel <sup>3</sup> per 100 rated beds - Total - Personnel <sup>3</sup> pour 100 lits (capacité théorique)													
Public general hospitals - 1966	223.6	179.7	162.5	206.4	216.5	263.0	231.2	226.9	184.5	181.4	181.2	88.5	92.6
Hôpitaux généraux publics. 1967	229.1	208.6	162.4	217.7	216.9	268.6	235.3	232.2	180.1	193.6	187.6	80.8	104.4
1968	232.6	227.4	167.0	220.6	217.0	269.3	239.5	240.9	177.8	196.4	193.7	81.5	101.0
1969	230.3	213.5	174.6	220.0	208.8	267.6	236.9	235.8	178.3	197.4	194.8	92.3	102.3
1970	227.6	219.6	179.2	206.8	210.0	260.6	238.3	241.9	167.3	195.9	189.2	-	111.2
1971	230.0	229.6	160.1	208.7	209.9	260.5	242.6	242.5	168.1	202.5	187.5	-	146.3
Public mental hospitals - 1966	61.4	85.5	66.3	69.0	60.9	57.0	65.5	62.3	59.4	56.9	57.9	-	-
Hôpitaux publics pour 1967	68.9	85.2	76.5	91.0	65.1	72.7	71.4	67.7	59.4	56.4	58.2	-	-
maladies mentales. 1968	69.8	86.3	75.4	86.5	64.3	66.3	78.1	71.3	58.1	61.3	58.6	-	-
1969	78.2	83.1	75.7	90.1	63.8	74.1	91.8	81.2	57.2	75.7	59.7	-	-
1970	84.7	87.9	72.9	88.1	70.3	80.2	100.7	85.0	64.3	81.5	65.5	-	-
1971	..	..	..	..	..	..	..	..	..	..	..	-	-
Public tuberculosis sanatoria - 1966	97.4	79.5	124.3	143.0	97.8	86.7	91.5	94.3	115.6	109.4	..	-	-
Sanatoriums publics 1967	104.9	75.2	138.6	154.3	106.7	93.7	101.2	100.5	115.6	112.8	..	-	-
pour tuberculeux. 1968	103.7	89.7	206.7	151.7	100.5	95.4	85.1	112.6	113.2	128.1	97.1	-	-
1969	101.0	85.7	280.0	139.5	-	95.6	79.8	111.1	136.6	117.7	81.0	-	-
1970	96.1	88.3	215.0	129.5	-	95.2	74.1	96.5	115.3	112.1	87.9	-	-
1971	..	..	..	..	-	..	..	..	..	..	..	-	-
Paid hours <sup>4</sup> per patient-day (A and C) - Heures rémunérées <sup>4</sup> par journée d'hospitalisation (A. et E.)													
Public general hospitals - 1966	14.4	14.4	12.4	14.2	14.2	17.1	14.1	14.3	12.2	12.9	11.8	12.1	10.3
Hôpitaux généraux publics. 1967	15.0	15.8	12.6	15.6	14.4	17.8	14.5	14.8	12.5	13.8	12.2	14.4	10.3
1968	15.1	16.5	12.8	15.6	14.5	17.3	14.9	15.2	12.8	14.0	12.4	15.6	9.7
1969	14.1	14.6	11.9	14.4	13.8	16.4	13.9	13.6	12.1	13.3	11.9	13.9	10.7
1970	14.1	14.5	11.4	13.8	13.8	16.8	14.0	14.2	11.6	13.1	11.8	-	11.1
1971	14.1	15.5	11.8	13.9	13.9	16.3	14.3	14.3	11.4	13.0	11.4	-	11.9
Public mental hospitals - 1966	..	..	..	..	..	..	..	..	..	..	..	-	-
Hôpitaux publics pour 1967	..	..	..	..	..	..	..	..	..	..	..	-	-
maladies mentales. 1968	..	..	..	..	..	..	..	..	..	..	..	-	-
1969	..	..	..	..	..	..	..	..	..	..	..	-	-
1970	..	..	..	..	..	..	..	..	..	..	..	-	-
1971	..	..	..	..	..	..	..	..	..	..	..	-	-
Public tuberculosis sanatoria - 1966	6.6	7.6	12.9	12.0	8.9	5.8	7.6	6.8	7.5	..	..	-	-
Sanatoriums publics 1967	7.6	8.9	14.0	12.5	10.4	5.6	7.8	6.3	7.4	..	..	-	-
pour tuberculeux. 1968	7.9	10.3	13.6	14.9	8.8	5.9	8.4	7.1	8.0	..	6.5	-	-
1969	7.9	7.8	16.5	13.9	-	6.3	7.9	7.7	8.6	..	5.8	-	-
1970	8.8	9.5	9.7	14.4	-	6.9	8.8	10.9	9.5	7.5	8.4	-	-
1971	..	..	..	..	-	..	..	..	..	..	..	-	-
Total operating expense per patient-day (A and C) Total des dépenses d'exploitation par journée d'hospitalisation (A. et E.)													
Public general hospitals - 1966	38.56	33.14	26.38	33.72	32.72	49.07	38.00	33.01	30.52	33.35	32.72	52.87	29.37
Hôpitaux généraux publics. 1967	43.40	40.03	29.20	40.11	36.41	53.74	43.06	37.74	33.94	39.58	36.96	70.74	32.87
1968	48.44	46.49	31.65	44.81	39.63	56.31	49.94	42.32	38.62	42.97	42.84	89.87	36.36
1969	53.73	50.21	35.30	49.52	43.64	64.42	54.99	45.77	42.76	47.22	47.56	87.96	43.47
1970	59.74	53.79	39.34	53.84	45.25	74.52	61.00	51.95	44.79	51.15	52.18	-	53.21
1971	65.57	59.63	44.34	59.38	55.71	78.65	68.11	59.55	47.69	55.98	56.69	-	59.55
Public mental hospitals - 1966	10.08	..	9.02	10.05	8.28	9.95	10.79	8.44	10.87	8.68	10.49	-	-
Hôpitaux publics pour 1967	12.23	..	11.23	13.73	8.86	12.34	13.60	9.25	11.85	10.02	11.65	-	-
maladies mentales. 1968	13.84	..	10.80	15.62	8.84	12.63	17.24	10.57	13.07	11.09	12.71	-	-
1969	16.79	..	13.02	18.56	10.92	16.01	20.67	12.71	13.86	12.98	15.59	-	-
1970	19.93	..	14.20	20.05	13.68	19.05	24.58	15.10	16.47	14.93	18.69	-	-
1971	..	..	..	..	..	..	..	..	..	..	..	-	-
Public tuberculosis sanatoria - 1966	21.76	17.59	30.81	29.07	21.24	18.82	22.14	16.97	20.22	33.95	21.72	-	-
Sanatoriums publics 1967	23.41	20.48	34.93	31.70	24.32	18.83	24.72	17.15	21.11	37.86	22.34	-	-
pour tuberculeux. 1968	27.19	25.58	32.84	40.14	24.17	20.77	29.28	21.52	23.60	52.17	25.29	-	-
1969	30.77	24.47	43.77	40.53	-	26.24	32.50	25.39	26.20	49.18	29.69	-	-
1970	35.85	29.17	32.96	48.15	-	31.32	37.36	32.38	33.74	46.31	33.55	-	-
1971	..	..	..	..	..	..	..	..	..	..	..	-	-

<sup>1</sup> 1966-1970 data are final. - Les chiffres de 1966-1970 sont définitifs.

<sup>2</sup> Children's hospitals included in general hospitals in 1966 to 1968, excluded from this group from 1969 to 1971. - Hôpitaux pédiatriques inclus sous hôpitaux généraux de 1966 à 1968 sont exclus de ce groupe de 1969 à 1971.

<sup>3</sup> Includes full-time and part-time and students but excludes medical staff. - Comprend le personnel à plein temps et à temps partiel et les élèves-infirmières, mais non le personnel médical.

<sup>4</sup> Excludes student classroom hours and medical staff. - Sans les heures de classe des élèves-infirmières et du personnel médical.

TABLE 2. Number of Operating Hospitals, 1971<sup>1</sup>

TABLEAU 2. Nombre d'hôpitaux en activité, 1971<sup>1</sup>

Type of hospital and size Affectation et taille des hôpitaux	Canada	Nfld. T.-N.	P.E.I. Î. P.-É.	N.S. N.-É.	N.B.	Qué.	Ont.	Man.	Sask.	Alta. Alb.	B.C. C.-B.	Yukon	N.W.T. T. N.-O.
<b>Public - Publics:</b>													
<b>General - Généraux:</b>													
Non-teaching with no long-term units - Non enseignants sans unités à long terme:													
1- 24 beds - lits .....	215	12	2	14	8	10	5	44	80	24	13	-	3
25- 49 " " .....	182	10	1	5	9	11	21	17	30	47	28	-	3
50- 99 " " .....	111	2	2	11	7	18	15	8	9	28	11	-	-
100-199 " " .....	89	4	1	8	6	31	17	1	6	5	10	-	-
200+ " " .....	68	1	1	3	4	21	26	3	1	4	4	-	-
<b>Total .....</b>	<b>665</b>	<b>29</b>	<b>7</b>	<b>41</b>	<b>34</b>	<b>91</b>	<b>84</b>	<b>73</b>	<b>126</b>	<b>108</b>	<b>66</b>	<b>-</b>	<b>6</b>
Non-teaching with long-term units - Non enseignants avec unités à long terme:													
1- 99 beds - lits .....	46	1	-	-	-	3	35	3	-	1	3	-	-
100-199 " " .....	33	-	1	-	-	3	19	1	-	-	9	-	-
200+ " " .....	39	-	-	-	1	3	28	-	2	-	5	-	-
<b>Total .....</b>	<b>118</b>	<b>1</b>	<b>1</b>	<b>-</b>	<b>1</b>	<b>9</b>	<b>82</b>	<b>4</b>	<b>2</b>	<b>1</b>	<b>17</b>	<b>-</b>	<b>-</b>
<b>Non-teaching - Total - Non en- seignants .....</b>	<b>783</b>	<b>30</b>	<b>8</b>	<b>41</b>	<b>35</b>	<b>100</b>	<b>166</b>	<b>77</b>	<b>128</b>	<b>109</b>	<b>83</b>	<b>-</b>	<b>6</b>
<b>Full teaching - Enseignement complet:</b>													
1-499 beds - lits .....	9	1	-	1	-	4	3	-	-	-	-	-	-
500+ " " .....	33	-	-	1	-	11	12	2	1	5	1	-	-
<b>Total .....</b>	<b>42</b>	<b>1</b>	<b>-</b>	<b>2</b>	<b>-</b>	<b>15</b>	<b>15</b>	<b>2</b>	<b>1</b>	<b>5</b>	<b>1</b>	<b>-</b>	<b>-</b>
<b>Partial teaching - Enseignement partiel:</b>													
1-499 beds - lits .....	27	2	-	-	1	13	3	1	3	-	4	-	-
500+ " " .....	9	-	-	-	1	1	3	-	1	2	1	-	-
<b>Total .....</b>	<b>36</b>	<b>2</b>	<b>-</b>	<b>-</b>	<b>2</b>	<b>14</b>	<b>6</b>	<b>1</b>	<b>4</b>	<b>2</b>	<b>5</b>	<b>-</b>	<b>-</b>
<b>General - Total - Généraux .....</b>	<b>861</b>	<b>33</b>	<b>8</b>	<b>43</b>	<b>37</b>	<b>129</b>	<b>187</b>	<b>80</b>	<b>133</b>	<b>116</b>	<b>89</b>	<b>-</b>	<b>6</b>
Children's - Pédiatriques .....	8	1	-	1	-	2	1	1	-	1	1	-	-
Conv./rehab. - Réadapt. ....	20	1	1	2	1	3	5	1	-	1	5	-	-
Chron./extended care - Soins prolongés ....	103	2	-	-	1	45	20	3	-	25	7	-	-
Other - Autres .....	53	10	-	1	-	9	14	-	7	2	9	-	1
<b>Public - Total - Publics .....</b>	<b>1,045</b>	<b>47</b>	<b>9</b>	<b>47</b>	<b>39</b>	<b>188</b>	<b>227</b>	<b>85</b>	<b>140</b>	<b>145</b>	<b>111</b>	<b>-</b>	<b>7</b>
<b>Private - Privés:</b>													
General - Généraux .....	28	-	-	1	-	13	9	1	-	-	3	-	1
Conv. - Chron. ....	97	-	-	-	-	46	51	-	-	-	-	-	-
Other - Autres .....	7	-	-	-	-	2	4	1	-	-	-	-	-
<b>Private - Total - Privés .....</b>	<b>132</b>	<b>-</b>	<b>-</b>	<b>1</b>	<b>-</b>	<b>61</b>	<b>64</b>	<b>2</b>	<b>-</b>	<b>-</b>	<b>3</b>	<b>-</b>	<b>1</b>
<b>Federal - Fédéraux:</b>													
General - Généraux .....	27	-	-	2	1	1	5	3	2	5	3	3	2
Other - Autres .....	67	-	-	-	-	8	8	14	1	3	-	3	30
<b>Federal - Total - Fédéraux .....</b>	<b>94</b>	<b>-</b>	<b>-</b>	<b>2</b>	<b>1</b>	<b>9</b>	<b>13</b>	<b>17</b>	<b>3</b>	<b>8</b>	<b>3</b>	<b>6</b>	<b>32</b>
<b>Mental hospitals - Hôpitaux pour maladies mentales:</b>													
Public - Publics .....	112	1	2	5	3	33	39	8	4	9	8	-	-
Private - Privés .....	13	-	-	-	-	1	11	-	-	-	1	-	-
<b>Total .....</b>	<b>125</b>	<b>1</b>	<b>2</b>	<b>5</b>	<b>3</b>	<b>34</b>	<b>50</b>	<b>8</b>	<b>4</b>	<b>9</b>	<b>9</b>	<b>-</b>	<b>-</b>
Tuberculosis sanatoria - Sanatoriums .....	24	1	1	2	-	6	8	1	2	1	2	-	-

<sup>1</sup> At December 31. - Au 31 décembre.

TABLE 3. Rated Bed Capacity of Operating Hospitals, 1971  
TABLEAU 3. Capacité théorique (lits) des hôpitaux en activité<sup>1</sup>, 1971

Type of hospital and size Affectation et taille des hôpitaux	Canada	Nfld. T.-N.	P.E.I. Î. P.-É.	N.S. N.-É.	N.B.	Qué.	Ont.	Man.	Sask.	Alta. Alb.	B.C. C.-B.	Yukon	N.W.T. T. N.-O.
<b>Public - Publics:</b>													
<b>General - Généraux:</b>													
Non-teaching with no long-term units - Non enseignants sans unités à long terme:													
1- 24 beds - lits .....	3,310	199	34	202	101	158	94	676	1,140	400	239	-	67
25- 49 " " .....	6,225	339	33	164	331	406	792	579	986	1,526	956	-	113
50- 99 " " .....	7,496	115	106	832	528	1,268	1,034	587	624	1,702	700	-	-
100-199 " " .....	11,873	589	163	1,150	737	4,031	2,412	101	792	676	1,222	-	-
200+ " " .....	19,785	274	227	673	1,034	5,915	8,694	883	241	873	971	-	-
<b>Total</b> .....	<b>48,689</b>	<b>1,516</b>	<b>563</b>	<b>3,021</b>	<b>2,731</b>	<b>11,778</b>	<b>13,026</b>	<b>2,826</b>	<b>3,783</b>	<b>5,177</b>	<b>4,088</b>	-	<b>180</b>
Non-teaching with long-term units - Non enseignants avec unités à long terme:													
1- 99 beds - lits .....	2,984	64	-	-	-	158	2,238	258	-	61	205	-	-
100-199 " " .....	4,530	-	158	-	-	397	2,491	139	-	-	1,345	-	-
200+ " " .....	13,313	-	-	-	287	969	9,796	-	519	-	1,742	-	-
<b>Total</b> .....	<b>20,827</b>	<b>64</b>	<b>158</b>	-	<b>287</b>	<b>1,524</b>	<b>14,525</b>	<b>397</b>	<b>519</b>	<b>61</b>	<b>3,292</b>	-	-
<b>Non-teaching - Total - Non en-</b> <b>seignants</b> .....	<b>69,516</b>	<b>1,580</b>	<b>721</b>	<b>3,021</b>	<b>3,018</b>	<b>13,302</b>	<b>27,551</b>	<b>3,223</b>	<b>4,302</b>	<b>5,238</b>	<b>7,380</b>	-	<b>180</b>
<b>Full teaching - Enseignement complet:</b>													
1- 499 beds - lits .....	3,483	354	-	482	-	1,523	1,124	-	-	-	-	-	-
500+ " " .....	27,255	-	-	825	-	8,005	10,614	1,619	546	3,884	1,762	-	-
<b>Total</b> .....	<b>30,738</b>	<b>354</b>	-	<b>1,307</b>	-	<b>9,528</b>	<b>11,738</b>	<b>1,619</b>	<b>546</b>	<b>3,884</b>	<b>1,762</b>	-	-
<b>Partial teaching - Enseignement partiel:</b>													
1- 499 beds - lits .....	9,228	552	-	-	470	4,329	796	298	1,142	-	1,641	-	-
500+ " " .....	5,964	-	-	-	710	700	1,710	-	689	1,465	690	-	-
<b>Total</b> .....	<b>15,192</b>	<b>552</b>	-	-	<b>1,180</b>	<b>5,029</b>	<b>2,506</b>	<b>298</b>	<b>1,831</b>	<b>1,465</b>	<b>2,331</b>	-	-
<b>General - Total - Généraux</b> .....	<b>115,446</b>	<b>2,486</b>	<b>721</b>	<b>4,328</b>	<b>4,198</b>	<b>27,859</b>	<b>41,795</b>	<b>5,140</b>	<b>6,679</b>	<b>10,587</b>	<b>11,473</b>	-	<b>180</b>
Children's - Pédiatriques .....	3,072	280	-	324	-	1,172	856	229	-	128	83	-	-
Conv./réhab. - Réadapt. ....	2,187	56	30	96	20	471	532	224	-	404	354	-	-
Chron./extended care - Soins prolongés ....	14,709	86	-	-	85	6,084	4,423	725	-	2,473	833	-	-
Other - Autres .....	2,910	89	-	109	-	1,322	460	-	569	176	168	-	17
<b>Public - Total - Publics</b> .....	<b>138,324</b>	<b>2,997</b>	<b>751</b>	<b>4,857</b>	<b>4,303</b>	<b>36,908</b>	<b>48,066</b>	<b>6,318</b>	<b>7,248</b>	<b>13,768</b>	<b>12,911</b>	-	<b>197</b>
<b>Private - Privés:</b>													
General - Généraux .....	659	-	-	5	-	377	211	23	-	-	34	-	9
Conv. - Chron. ....	4,120	-	-	-	-	2,423	1,697	-	-	-	-	-	-
Other - Autres .....	249	-	-	-	-	91	118	40	-	-	-	-	-
<b>Private - Total - Privés</b> .....	<b>5,028</b>	-	-	<b>5</b>	-	<b>2,891</b>	<b>2,026</b>	<b>63</b>	-	-	<b>34</b>	-	<b>9</b>
<b>Federal - Fédéraux:</b>													
General - Généraux .....	6,449	-	-	553	280	400	1,797	673	109	875	1,508	146	108
Other - Autres .....	1,384	-	-	-	-	1,161	32	51	4	5	-	14	117
<b>Federal - Total - Fédéraux</b> .....	<b>7,833</b>	-	-	<b>553</b>	<b>280</b>	<b>1,561</b>	<b>1,829</b>	<b>724</b>	<b>113</b>	<b>880</b>	<b>1,508</b>	<b>160</b>	<b>225</b>
<b>Mental hospitals - Hôpitaux pour maladies mentales:</b>													
Public - Publics .....	58,516	827	318	1,782	1,590	19,513	18,666	2,894	2,053	4,503	6,370	-	-
Private - Privés .....	1,037	-	-	-	-	60	907	-	-	-	70	-	-
<b>Total</b> .....	<b>59,553</b>	<b>827</b>	<b>318</b>	<b>1,782</b>	<b>1,590</b>	<b>19,573</b>	<b>19,573</b>	<b>2,894</b>	<b>2,053</b>	<b>4,503</b>	<b>6,440</b>	-	-
<b>Tuberculosis sanatoria - Sanatoriums</b> .....	<b>2,908</b>	<b>223</b>	<b>30</b>	<b>352</b>	-	<b>795</b>	<b>909</b>	<b>143</b>	<b>178</b>	<b>105</b>	<b>173</b>	-	-

<sup>1</sup> At December 31. - Au 31 décembre.

TABLE 4. Rated Bassinet Capacity of Operating Hospitals,<sup>1</sup> 1971  
 TABLEAU 4. Capacité théorique (berceaux) des hôpitaux en activité<sup>1</sup>, 1971

Type of hospital and size Affectation et taille des hôpitaux	Canada	Nfld. T.-N.	P.E.I. Î. P.-É.	N.S. N.-É.	N.B.	Qué.	Ont.	Man.	Sask.	Alta. Alb.	B.C. C.-B.	Yukon	N.W.T. T. N.-O.
<b>Public - Publics:</b>													
<b>General - Généraux:</b>													
Non-teaching with no long term-units - Non enseignants sans unités à long terme:													
1- 24 beds - lits.....	956	62	13	78	40	63	33	194	291	117	48	-	17
25- 49 " " .....	1,321	72	6	33	91	71	186	116	223	347	158	-	18
50- 99 " " .....	1,512	27	19	184	100	289	232	113	93	302	153	-	-
100-199 " " .....	2,095	102	30	198	163	736	383	19	154	72	238	-	-
200+ " " .....	3,194	40	36	113	141	898	1,494	145	-	129	198	-	-
<b>Total.....</b>	<b>9,078</b>	<b>303</b>	<b>104</b>	<b>606</b>	<b>535</b>	<b>2,057</b>	<b>2,328</b>	<b>587</b>	<b>761</b>	<b>967</b>	<b>795</b>	<b>-</b>	<b>35</b>
Non-teaching with long term-units - Non enseignants avec unités à long terme:													
1- 99 beds - lits.....	502	3	-	-	-	28	396	37	-	14	24	-	-
100-199 " " .....	669	-	34	-	-	45	392	25	-	-	173	-	-
200+ " " .....	1,396	-	-	-	28	65	1,107	-	34	-	162	-	-
<b>Total.....</b>	<b>2,567</b>	<b>3</b>	<b>34</b>	<b>-</b>	<b>28</b>	<b>138</b>	<b>1,895</b>	<b>62</b>	<b>34</b>	<b>14</b>	<b>359</b>	<b>-</b>	<b>-</b>
<b>Non-teaching - Total - Non en-       seignants .....</b>	<b>11,645</b>	<b>306</b>	<b>138</b>	<b>606</b>	<b>563</b>	<b>2,195</b>	<b>4,223</b>	<b>649</b>	<b>795</b>	<b>981</b>	<b>1,154</b>	<b>-</b>	<b>35</b>
Full teaching - Enseignement complet:													
1-499 beds - lits.....	475	-	-	119	-	120	236	-	-	-	-	-	-
500+ " " .....	2,549	-	-	-	-	616	1,078	194	35	501	125	-	-
<b>Total.....</b>	<b>3,024</b>	<b>-</b>	<b>-</b>	<b>119</b>	<b>-</b>	<b>736</b>	<b>1,314</b>	<b>194</b>	<b>35</b>	<b>501</b>	<b>125</b>	<b>-</b>	<b>-</b>
Partial teaching - Enseignement partiel:													
1-499 beds - lits.....	1,259	130	-	-	71	595	82	46	152	-	183	-	-
500+ " " .....	716	-	-	-	57	60	303	-	42	192	62	-	-
<b>Total.....</b>	<b>1,975</b>	<b>130</b>	<b>-</b>	<b>-</b>	<b>128</b>	<b>655</b>	<b>385</b>	<b>46</b>	<b>194</b>	<b>192</b>	<b>245</b>	<b>-</b>	<b>-</b>
<b>General - Total - Généraux .....</b>	<b>16,644</b>	<b>436</b>	<b>138</b>	<b>725</b>	<b>691</b>	<b>3,586</b>	<b>5,922</b>	<b>889</b>	<b>1,024</b>	<b>1,674</b>	<b>1,524</b>	<b>-</b>	<b>35</b>
Children's - Pédiatriques .....	50	-	-	-	-	50	-	-	-	-	-	-	-
Chron./extended care - Soins prolongés...	12	-	-	-	-	12	-	-	-	-	-	-	-
Other - Autres .....	558	34	-	118	-	165	93	-	8	50	87	-	3
<b>Public - Total - Publics .....</b>	<b>17,264</b>	<b>470</b>	<b>138</b>	<b>843</b>	<b>691</b>	<b>3,813</b>	<b>6,015</b>	<b>889</b>	<b>1,032</b>	<b>1,724</b>	<b>1,611</b>	<b>-</b>	<b>38</b>
<b>Private - Privés:</b>													
General - Généraux .....	110	-	-	-	-	75	28	-	-	-	6	-	1
Other - Autres .....	10	-	-	-	-	-	10	-	-	-	-	-	-
<b>Private - Total - Privés .....</b>	<b>120</b>	<b>-</b>	<b>-</b>	<b>-</b>	<b>-</b>	<b>75</b>	<b>38</b>	<b>-</b>	<b>-</b>	<b>-</b>	<b>6</b>	<b>-</b>	<b>1</b>
<b>Federal - Fédéraux:</b>													
General - Généraux .....	146	-	-	-	-	-	17	7	12	44	-	39	27
Other - Autres .....	118	-	-	-	-	13	16	27	2	4	-	6	50
<b>Federal - Total - Fédéraux.....</b>	<b>264</b>	<b>-</b>	<b>-</b>	<b>-</b>	<b>-</b>	<b>13</b>	<b>33</b>	<b>34</b>	<b>14</b>	<b>48</b>	<b>-</b>	<b>45</b>	<b>77</b>

<sup>1</sup> At December 31. - Au 31 décembre.

TABLE 5. Patient-days (Adults and Children) in Operating Hospitals, 1971  
 TABLEAU 5. Journées d'hospitalisation d'adultes et d'enfants dans les hôpitaux en activité, 1971

Type of hospital and size Affectation et taille des hôpitaux	Canada	Nfld. T.-N.	P.E.I. Î. P.-É.	N.S. N.-É.	N.B.	Qué.	Ont.	Man.	Sask.	Alta. Alb.	B.C. C.-B.	Yukon	N.W.T. T. N.-O.
<b>Public - Publics:</b>													
<b>General - Généraux:</b>													
Non-teaching with no long-term units - Non enseignants sans unités à long terme:													
1- 24 beds - lits.....	852,256	56,768	6,395	59,246	25,231	41,231	24,491	172,262	301,400	97,651	54,261	-	13,320
25- 49 " ".....	1,633,210	86,645	11,291	49,531	101,815	105,039	209,168	144,450	274,435	384,119	247,919	-	18,798
50- 99 " ".....	2,071,695	26,811	27,076	229,668	163,092	330,793	319,569	176,733	172,600	430,584	194,769	-	-
100-199 " ".....	3,422,645	149,761	50,807	338,862	219,297	1,125,212	722,524	31,402	240,468	183,572	360,740	-	-
200+ " ".....	5,824,599	63,243	52,714	191,537	282,893	1,615,125	2,704,098	262,028	71,766	255,254	325,941	-	-
<b>Total.....</b>	<b>13,804,405</b>	<b>383,228</b>	<b>148,283</b>	<b>868,844</b>	<b>792,328</b>	<b>3,217,400</b>	<b>3,979,850</b>	<b>786,875</b>	<b>1,060,669</b>	<b>1,351,180</b>	<b>1,183,630</b>	-	<b>32,118</b>
Non-teaching with long-term units - Non enseignants avec unités à long terme:													
1- 99 beds - lits.....	892,213	23,024	-	-	-	40,441	675,319	73,796	-	19,844	59,789	-	-
100-199 " ".....	1,360,654	-	46,029	-	-	108,492	737,684	39,032	-	-	429,417	-	-
200+ " ".....	3,941,982	-	-	-	63,694	256,258	2,939,161	-	153,179	-	529,690	-	-
<b>Total.....</b>	<b>6,194,849</b>	<b>23,024</b>	<b>46,029</b>	-	<b>63,694</b>	<b>405,191</b>	<b>4,352,164</b>	<b>112,828</b>	<b>153,179</b>	<b>19,844</b>	<b>1,018,896</b>	-	-
<b>Non-teaching - Total - Non enseignants.....</b>	<b>19,999,254</b>	<b>406,252</b>	<b>194,312</b>	<b>868,844</b>	<b>856,022</b>	<b>3,622,591</b>	<b>8,332,014</b>	<b>899,703</b>	<b>1,213,848</b>	<b>1,371,024</b>	<b>2,202,526</b>	-	<b>32,118</b>
<b>Full teaching - Enseignement complet:</b>													
1-499 beds - lits.....	981,431	124,647	-	140,760	-	416,365	299,659	-	-	-	-	-	-
500+ " ".....	8,106,489	-	-	244,423	-	2,250,323	3,254,065	496,518	157,053	1,126,522	577,585	-	-
<b>Total.....</b>	<b>9,087,920</b>	<b>124,647</b>	-	<b>385,183</b>	-	<b>2,666,688</b>	<b>3,553,724</b>	<b>496,518</b>	<b>157,053</b>	<b>1,126,522</b>	<b>577,585</b>	-	-
<b>Partial teaching - Enseignement partiel:</b>													
1-499 beds - lits.....	2,793,186	173,074	-	-	132,670	1,238,761	239,896	96,936	354,763	-	557,086	-	-
500+ " ".....	1,792,410	-	-	-	204,240	204,452	501,604	-	216,036	436,756	229,322	-	-
<b>Total.....</b>	<b>4,585,596</b>	<b>173,074</b>	-	-	<b>336,910</b>	<b>1,443,213</b>	<b>741,500</b>	<b>96,936</b>	<b>570,799</b>	<b>436,756</b>	<b>786,408</b>	-	-
<b>General - Total - Généraux.....</b>	<b>33,672,770</b>	<b>703,973</b>	<b>194,312</b>	<b>1,254,027</b>	<b>1,192,932</b>	<b>7,732,492</b>	<b>12,627,238</b>	<b>1,493,157</b>	<b>1,941,700</b>	<b>2,934,302</b>	<b>3,566,519</b>	-	<b>32,118</b>
Children's - Pédiatriques.....	801,961	73,471	-	72,191	-	302,011	244,838	63,911	-	24,502	21,037	-	-
Conv./rehab. - Réadapt.....	692,962	12,578	8,233	32,944	6,774	158,150	181,164	71,484	-	111,914	109,721	-	-
Chron./extended care - Soins prolongés.....	5,036,726	29,613	-	-	32,268	2,059,242	1,581,085	247,211	-	854,188	233,119	-	-
Other - Autres.....	756,499	7,519	-	27,837	-	301,664	133,172	-	188,707	45,435	48,554	-	3,611
<b>Public - Total - Publics.....</b>	<b>40,960,918</b>	<b>827,154</b>	<b>202,545</b>	<b>1,386,999</b>	<b>1,231,974</b>	<b>10,553,559</b>	<b>14,767,497</b>	<b>1,875,763</b>	<b>2,130,407</b>	<b>3,970,341</b>	<b>3,978,950</b>	-	<b>35,729</b>
<b>Private - Privés</b>													
General - Généraux.....	219,867	-	-	-	-	147,223	61,981	6,707	-	-	3,945	-	11
Conv. - Chron.....	1,452,092	-	-	-	-	858,140	593,952	-	-	-	-	-	-
Other - Autres.....	60,734	-	-	-	-	27,196	21,876	11,662	-	-	-	-	-
<b>Private - Total - Privés.....</b>	<b>1,732,693</b>	-	-	-	-	<b>1,032,559</b>	<b>677,809</b>	<b>18,369</b>	-	-	<b>3,945</b>	-	<b>11</b>
<b>Federal - Fédéraux:</b>													
General - Généraux.....	1,695,041	-	-	149,477	78,548	100,698	469,895	164,372	27,323	215,516	434,353	26,944	27,915
Other - Autres.....	349,531	-	-	-	-	344,291	1,055	1,257	84	134	-	765	1,945
<b>Federal - Total - Fédéraux.....</b>	<b>2,044,572</b>	-	-	<b>149,477</b>	<b>78,548</b>	<b>444,989</b>	<b>470,950</b>	<b>165,629</b>	<b>27,407</b>	<b>215,650</b>	<b>434,353</b>	<b>27,709</b>	<b>29,860</b>

<sup>1</sup> Estimate. - Estimation.



TABLE 6. Percentage of Patient-days (Adults and Children) in Short-term Units, Operating Hospitals, 1971

TABLEAU 6. Pourcentage des journées d'hospitalisation (adultes et enfants) dans les unités pour maladies aiguës dans les hôpitaux en activité, 1971

Type of hospital and size Affectation et taille des hôpitaux	Canada	Nfld. T.-N.	P.E.I. Î. P.-É.	N.S. N.-É.	N.B.	Qué.	Ont.	Man.	Sask.	Alta. Alb.	B.C. C.-B.	Yukon	N.W.T. T. N.-O.
<b>Public - Publics:</b>													
<b>General - Généraux:</b>													
Non-teaching with no long-term units - Non enseignants sans unités à long terme:													
1- 24 beds - lits .....	100.0	100.0	100.0	100.0	100.0	100.0	100.0	100.0	100.0	100.0	100.0	-	100.0
25- 49 " " .....	100.0	100.0	100.0	100.0	100.0	100.0	100.0	100.0	100.0	100.0	100.0	-	100.0
50- 99 " " .....	100.0	100.0	100.0	100.0	100.0	100.0	100.0	100.0	100.0	100.0	100.0	-	-
100-199 " " .....	100.0	100.0	100.0	100.0	100.0	100.0	100.0	100.0	100.0	100.0	100.0	-	-
200+ " " .....	99.3	100.0	100.0	100.0	100.0	97.5 <sup>1</sup>	100.0	100.0	100.0	100.0	100.0	-	-
<b>Total .....</b>	<b>99.7</b>	<b>100.0</b>	<b>100.0</b>	<b>100.0</b>	<b>100.0</b>	<b>98.8</b>	<b>100.0</b>	<b>100.0</b>	<b>100.0</b>	<b>100.0</b>	<b>100.0</b>	<b>-</b>	<b>100.0</b>
Non-teaching with long-term units - Non enseignants avec unités à long terme:													
1- 99 beds - lits .....	78.8	97.9	-	-	-	80.7	81.4	68.4	-	54.9	61.8	-	-
100-199 " " .....	79.4	-	91.7	-	-	65.1	86.2	78.0	-	-	70.2	-	-
200+ " " .....	81.7	-	-	-	91.4	69.9	84.7	-	81.2	-	69.6	-	-
<b>Total .....</b>	<b>80.8</b>	<b>97.9</b>	<b>91.7</b>	<b>-</b>	<b>91.4</b>	<b>69.7</b>	<b>84.4</b>	<b>71.7</b>	<b>81.2</b>	<b>54.9</b>	<b>69.4</b>	<b>-</b>	<b>-</b>
<b>Non-teaching - Total - Non en- seignants .....</b>	<b>93.8</b>	<b>99.9</b>	<b>98.0</b>	<b>100.0</b>	<b>99.4</b>	<b>95.4</b>	<b>91.9</b>	<b>96.5</b>	<b>97.6</b>	<b>99.3</b>	<b>85.8</b>	<b>-</b>	<b>100.0</b>
<b>Full teaching - Enseignement complet:</b>													
1-499 beds - lits .....	97.9	91.8	-	100.0	-	97.4	100.0	-	-	-	-	-	-
500+ " " .....	96.3	-	-	100.0	-	100.0	92.4	100.0	100.0	100.0	91.1	-	-
<b>Total .....</b>	<b>96.5</b>	<b>91.8</b>	<b>-</b>	<b>100.0</b>	<b>-</b>	<b>99.6</b>	<b>93.0</b>	<b>100.0</b>	<b>100.0</b>	<b>100.0</b>	<b>91.1</b>	<b>-</b>	<b>-</b>
<b>Partial teaching - Enseignement partiel:</b>													
1-499 beds - lits .....	96.7	100.0	-	-	100.0	97.0	76.6	100.0	100.0	-	100.0	-	-
500+ " " .....	96.1	-	-	-	77.7	100.0	100.0	-	100.0	100.0	89.3	-	-
<b>Total .....</b>	<b>96.4</b>	<b>100.0</b>	<b>-</b>	<b>-</b>	<b>86.5</b>	<b>97.4</b>	<b>92.4</b>	<b>100.0</b>	<b>100.0</b>	<b>100.0</b>	<b>96.9</b>	<b>-</b>	<b>-</b>
<b>General - Total - Généraux .....</b>	<b>94.9</b>	<b>98.5</b>	<b>98.0</b>	<b>100.0</b>	<b>95.7</b>	<b>97.7</b>	<b>92.2</b>	<b>97.9</b>	<b>98.5</b>	<b>99.7</b>	<b>89.1</b>	<b>-</b>	<b>100.0</b>
Children's - Pédiatriques .....	100.0	100.0	-	100.0	-	100.0	100.0	100.0	-	100.0	100.0	-	-
Conv./rehab. - Réadapt. ....	-	-	-	-	-	-	-	-	-	-	-	-	-
Chron./extended care - Soins prolongés....	0.5	-	-	-	-	0.5	-	-	-	-	-	-	-
Other - Autres .....	74.6	100.0	-	100.0	-	100.0	100.0	-	0.1	100.0	100.0	-	7.0
<b>Public - Total - Publics .....</b>	<b>81.5</b>	<b>93.6</b>	<b>94.1</b>	<b>97.6</b>	<b>92.7</b>	<b>77.3</b>	<b>81.4</b>	<b>81.3</b>	<b>89.8</b>	<b>75.4</b>	<b>81.6</b>	<b>-</b>	<b>90.6</b>
<b>Private - Privés:</b>													
General - Généraux .....	97.0	-	-	-	-	100.0	90.5	100.0	-	-	100.0	-	100.0
Conv. - Chron. ....	0.5	-	-	-	-	0.8	-	-	-	-	-	-	-
Other - Autres .....	100.0	-	-	-	-	100.0	100.0	100.0	-	-	-	-	-
<b>Private - Total - Privés .....</b>	<b>15.3</b>	<b>-</b>	<b>-</b>	<b>-</b>	<b>-</b>	<b>15.9</b>	<b>11.7</b>	<b>100.0</b>	<b>-</b>	<b>-</b>	<b>100.0</b>	<b>-</b>	<b>100.0</b>
<b>Federal - Fédéraux:</b>													
General - Généraux .....	63.9	-	-	44.2	59.5	100.0	69.9	56.0	100.0	75.9	45.6	96.5	100.0
Other - Autres .....	37.4	-	-	-	-	36.5	100.0	100.0	100.0 <sup>2</sup>	100.0	-	100.0	100.0
<b>Federal - Total - Fédéraux .....</b>	<b>59.3</b>	<b>-</b>	<b>-</b>	<b>44.2</b>	<b>59.5</b>	<b>50.9</b>	<b>70.0</b>	<b>56.3</b>	<b>100.0</b>	<b>75.9</b>	<b>45.6</b>	<b>96.6</b>	<b>100.0</b>

<sup>1</sup> One hospital closed its long-term unit during course of year. - Un hôpital a fermé son unité pour maladies de longue durée au cours de l'année.  
<sup>2</sup> Estimate. - Estimation.

TABLE 7. Patient-days (Newborn) in Operating Hospitals, 1971

TABLEAU 7. Journées d'hospitalisation de nouveau-nés dans les hôpitaux en activité, 1971

Type of hospital and size Affectation et taille des hôpitaux	Canada	Nfld. T.-N.	P.E.I. Î. P.-É.	N.S. N.-É.	N.B.	Qué.	Ont.	Man.	Sask.	Alta. Alb.	B.C. C.-B.	Yukon	N.W.T. T. N.-O.
<b>Public - Publics:</b>													
<b>General - Généraux:</b>													
Non-teaching with no long-term units - Non enseignants sans unités à long terme:													
1- 24 beds - lits .....	45,313	7,854	415	3,247	930	4,446	1,403	7,756	11,663	2,657	3,725	-	1,217
25- 49 " " .....	97,613	8,517	564	1,974	5,357	5,953	12,976	9,299	14,183	21,572	15,055	-	2,163
50- 99 " " .....	145,286	4,165	1,415	14,977	12,400	27,546	20,971	13,997	9,523	25,743	14,549	-	-
100-199 " " .....	252,115	16,455	3,504	22,697	13,205	91,678	43,774	2,978	19,211	8,032	30,581	-	-
200+ " " .....	525,155	7,512	3,045	12,307	20,910	146,403	271,977	19,603	-	17,399	25,999	-	-
<b>Total .....</b>	<b>1,065,482</b>	<b>44,503</b>	<b>8,943</b>	<b>55,202</b>	<b>52,802</b>	<b>276,026</b>	<b>351,101</b>	<b>53,633</b>	<b>54,580</b>	<b>75,403</b>	<b>89,909</b>	<b>-</b>	<b>3,380</b>
Non-teaching with long-term units - Non enseignants avec unités à long terme:													
1- 99 beds - lits .....	41,211	1,103	-	-	-	2,665	28,665	4,151	-	911	3,716	-	-
100-199 " " .....	71,619	-	3,807	-	-	3,528	41,332	1,603	-	-	21,349	-	-
200+ " " .....	263,944	-	-	-	4,353	10,074	220,012	-	3,342	-	26,163	-	-
<b>Total .....</b>	<b>376,774</b>	<b>1,103</b>	<b>3,807</b>	<b>-</b>	<b>4,353</b>	<b>16,267</b>	<b>290,009</b>	<b>5,754</b>	<b>3,342</b>	<b>911</b>	<b>51,228</b>	<b>-</b>	<b>-</b>
<b>Non-teaching - Total - Non en-       seignants .....</b>	<b>1,442,256</b>	<b>45,606</b>	<b>12,750</b>	<b>55,202</b>	<b>57,155</b>	<b>292,293</b>	<b>641,110</b>	<b>59,387</b>	<b>57,922</b>	<b>76,314</b>	<b>141,137</b>	<b>-</b>	<b>3,380</b>
Full teaching - Enseignement complet:													
1-499 beds - lits .....	85,837	-	-	17,405	-	23,277	45,155	-	-	-	-	-	-
500+ " " .....	435,577	-	-	-	-	93,932	184,148	41,451	4,884	89,460	21,702	-	-
<b>Total .....</b>	<b>521,414</b>	<b>-</b>	<b>-</b>	<b>17,405</b>	<b>-</b>	<b>117,209</b>	<b>229,303</b>	<b>41,451</b>	<b>4,884</b>	<b>89,460</b>	<b>21,702</b>	<b>-</b>	<b>-</b>
Partial teaching - Enseignement partiel:													
1-499 beds - lits .....	217,184	29,884	-	-	11,139	89,341	16,307	9,549	25,399	-	35,565	-	-
500+ " " .....	139,976	-	-	-	9,797	13,723	58,727	-	12,918	32,013	12,798	-	-
<b>Total .....</b>	<b>357,160</b>	<b>29,884</b>	<b>-</b>	<b>-</b>	<b>20,936</b>	<b>103,064</b>	<b>75,034</b>	<b>9,549</b>	<b>38,317</b>	<b>32,013</b>	<b>48,363</b>	<b>-</b>	<b>-</b>
<b>General - Total - Généraux .....</b>	<b>2,320,830</b>	<b>75,490</b>	<b>12,750</b>	<b>72,607</b>	<b>78,091</b>	<b>512,566</b>	<b>945,447</b>	<b>110,387</b>	<b>101,123</b>	<b>197,787</b>	<b>211,202</b>	<b>-</b>	<b>3,380</b>
Children's - Pédiatriques .....	8,656	-	-	-	-	8,656	-	-	-	-	-	-	-
Chron./extended care - Soins prolongés	1,109	-	-	-	-	1,109	-	-	-	-	-	-	-
Other - Autres .....	93,615	1,014	-	27,201	-	33,792	2,895	-	24	11,919	16,726	-	44
<b>Public - Total - Publics .....</b>	<b>2,424,210</b>	<b>76,504</b>	<b>12,750</b>	<b>99,808</b>	<b>78,091</b>	<b>556,123</b>	<b>948,342</b>	<b>110,387</b>	<b>101,147</b>	<b>209,706</b>	<b>227,928</b>	<b>-</b>	<b>3,424</b>
<b>Private - Privés:</b>													
General - Généraux .....	16,720	-	-	-	-	13,637	2,698	-	-	-	385	-	-
Conv. - Chron. ....	4	-	-	-	-	4	-	-	-	-	-	-	-
Other - Autres .....	451	-	-	-	-	-	451	-	-	-	-	-	-
<b>Private - Total - Privés .....</b>	<b>17,175</b>	<b>-</b>	<b>-</b>	<b>-</b>	<b>-</b>	<b>13,641</b>	<b>3,149</b>	<b>-</b>	<b>-</b>	<b>-</b>	<b>385</b>	<b>-</b>	<b>-</b>
<b>Federal - Fédéraux:</b>													
General - Généraux .....	15,512	-	-	-	-	-	3,758	1,627	787	4,006	-	3,017	2,317
Other - Autres .....	1,509	-	-	-	-	195	127	290	31 <sup>1</sup>	20	-	211	635
<b>Federal - Total - Fédéraux .....</b>	<b>17,021</b>	<b>-</b>	<b>-</b>	<b>-</b>	<b>-</b>	<b>195</b>	<b>3,885</b>	<b>1,917</b>	<b>818</b>	<b>4,026</b>	<b>-</b>	<b>3,228</b>	<b>2,952</b>

<sup>1</sup> Estimate. - Estimation.

TABLE 8. Percentage Occupancy (Based on Rated Beds), 1971  
 TABLEAU 8. Pourcentage d'occupation (fondé sur la capacité théorique en lits), 1971

Type of hospital and size Affectation et taille des hôpitaux	Canada	Nfld. T.-N.	P.E.I. Î. P.-É.	N.S. N.-É.	N.B.	Qué.	Ont.	Man.	Sask.	Alta. Alb.	B.C. C.-B.	Yukon	N.W.T. T. N.-O.
<b>Public - Publics:</b>													
<b>General - Généraux:</b>													
Non-teaching with no long-term units - Non enseignants sans unités à long terme:													
1- 24 beds - lits .....	71.5	83.5	51.5	80.4	68.4	68.8	81.0	69.8	74.5	66.9	64.2	-	54.5
25- 49 " " .....	72.9	70.0	93.7	82.7	84.3	70.9	72.4	70.1	76.3	69.0	74.9	-	51.0
50- 99 " " .....	75.8	63.9	70.0	75.6	84.6	71.4	84.7	82.5	75.8	69.3	76.2	-	-
100-199 " " .....	79.0	69.7	85.4	80.7	81.5	76.4	82.1	85.2	83.2	74.4	80.9	-	-
200+ " " .....	80.7	63.2	63.6	78.0	75.0	74.8	85.2	81.3	81.6	80.1	92.0	-	-
<b>Total</b> .....	<b>77.9</b>	<b>69.8</b>	<b>72.2</b>	<b>78.8</b>	<b>79.5</b>	<b>74.8</b>	<b>83.8</b>	<b>76.7</b>	<b>77.5</b>	<b>71.5</b>	<b>80.5</b>	-	<b>52.7</b>
Non-teaching with long-term units - Non enseignants avec unités à long terme:													
1- 99 beds - lits .....	81.9	98.6	-	-	-	70.1	82.7	78.4	-	89.1	79.9	-	-
100-199 " " .....	82.3	-	79.8	-	-	74.9	81.1	76.9	-	-	87.5	-	-
200+ " " .....	81.1	-	-	-	60.8	72.5	82.2	-	80.9	-	83.3	-	-
<b>Total</b> .....	<b>81.5</b>	<b>98.6</b>	<b>79.8</b>	-	<b>60.8</b>	<b>72.8</b>	<b>82.1</b>	<b>77.9</b>	<b>80.9</b>	<b>89.1</b>	<b>84.8</b>	-	-
<b>Non-teaching - Total - Non enseignants</b> .....	<b>79.0</b>	<b>71.0</b>	<b>73.8</b>	<b>78.8</b>	<b>77.7</b>	<b>74.5</b>	<b>82.9</b>	<b>76.8</b>	<b>77.9</b>	<b>71.7</b>	<b>82.4</b>	-	<b>52.7</b>
<b>Full teaching - Enseignement complet:</b>													
1-499 beds - lits .....	77.2	96.5	-	80.0	-	74.9	73.0	-	-	-	-	-	-
500+ " " .....	81.5	-	-	81.2	-	77.0	84.0	84.0	78.8	79.5	89.8	-	-
<b>Total</b> .....	<b>81.0</b>	<b>96.5</b>	-	<b>80.7</b>	-	<b>76.7</b>	<b>82.9</b>	<b>84.0</b>	<b>78.8</b>	<b>79.5</b>	<b>89.8</b>	-	-
<b>Partial teaching - Enseignement partiel:</b>													
1-499 beds - lits .....	82.9	85.9	-	-	77.3	78.4	82.6	89.1	85.1	-	93.0	-	-
500+ " " .....	82.3	-	-	-	78.8	80.0	80.4	-	85.9	81.7	91.1	-	-
<b>Total</b> .....	<b>82.7</b>	<b>85.9</b>	-	-	<b>78.2</b>	<b>78.6</b>	<b>81.1</b>	<b>89.1</b>	<b>85.4</b>	<b>81.7</b>	<b>92.4</b>	-	-
<b>General - Total - Généraux</b> .....	<b>80.0</b>	<b>78.0</b>	<b>73.8</b>	<b>79.4</b>	<b>77.9</b>	<b>76.0</b>	<b>82.8</b>	<b>79.8</b>	<b>80.0</b>	<b>75.9</b>	<b>85.6</b>	-	<b>52.7</b>
Children's - Pédiatriques .....	71.5	71.9	-	61.0	-	70.6	78.4	76.5	-	52.4	69.4	-	-
Conv./rehab. - Réadapt .....	86.8	61.5	75.2	94.0	92.8	92.0	93.3	87.4	-	75.9	84.9	-	-
Chron./extended care - Soins prolongés .....	95.8	94.3	-	-	104.0	95.4	97.9	93.4	-	94.6	91.3	-	-
Other - Autres .....	71.3	23.1	-	70.0	-	62.5	79.3	-	90.9	70.7	79.7	-	58.2
<b>Public - Total - Publics</b> .....	<b>81.4</b>	<b>75.9</b>	<b>73.9</b>	<b>78.2</b>	<b>78.4</b>	<b>76.7</b>	<b>84.2</b>	<b>81.5</b>	<b>80.9</b>	<b>79.0</b>	<b>84.8</b>	-	<b>53.3</b>
<b>Private - Privés:</b>													
General - Généraux .....	91.3	-	-	..	-	106.5	80.5	79.9	-	-	31.3	-	0.3
Conv. - Chron. ....	95.6	-	-	-	-	96.6	94.5	-	-	-	-	-	-
Other - Autres .....	66.8	-	-	-	-	81.9	50.8	79.9	-	-	-	-	-
<b>Private - Total - Privés</b> .....	<b>93.8</b>	-	-	<b>..</b>	-	<b>97.4</b>	<b>90.5</b>	<b>79.9</b>	-	-	<b>31.3</b>	-	<b>0.3</b>
<b>Federal - Fédéraux:</b>													
General - Généraux .....	72.5	-	-	82.0	76.9	69.0	71.6	66.9	68.7	67.5	78.9	50.6	70.8
Other - Autres .....	71.1	-	-	-	-	81.8	10.3	7.1	5.8 <sup>1</sup>	7.3	-	14.8	5.0
<b>Federal - Total - Fédéraux</b> .....	<b>72.2</b>	-	-	<b>82.0</b>	<b>76.9</b>	<b>78.5</b>	<b>70.8</b>	<b>63.0</b>	<b>68.7</b>	<b>67.1</b>	<b>78.9</b>	<b>48.3</b>	<b>38.2</b>

<sup>1</sup> Estimate. - Estimation.

TABLE 9. Percentage of Patient-days (Adults and Children) Charged to Provincial Plan, 1971

TABLEAU 9. Pourcentage des journées d'hospitalisation (adultes et enfants) relevant d'un régime provincial, 1971

Type of hospital and size Affectation et taille des hôpitaux	Canada	Nfld. T.-N.	P.E.I. Î. P.-É.	N.S. N.-É.	N.B.	Qué.	Ont.	Man.	Sask.	Alta. Alb.	B.C. C.-B.	Yukon	N.W.T. T. N.-O.
<b>Public - Publics:</b>													
<b>General - Généraux:</b>													
Non-teaching with no long-term units - Non enseignants sans unités à long terme:													
1- 24 beds - lits.....	96.9	98.3	98.4	97.8	97.7	87.0	96.9	98.4	98.3	97.6	93.3	-	73.0
25- 49 " ".....	96.5	94.5	98.7	98.2	97.4	98.5	96.1	95.1	98.2	96.3	95.5	-	90.8
50- 99 " ".....	96.0	97.3	98.0	98.1	95.3	98.1	95.9	91.1	90.7	97.5	96.2	-	-
100-199 " ".....	94.2	96.8	96.4	97.2	95.7	90.2	95.3	94.7	96.7	96.5	96.4	-	-
200+ " ".....	95.5	98.3	96.6	97.5	90.2	95.7	95.3	97.3	97.1	96.1	96.3	-	-
<b>Total.....</b>	<b>95.5</b>	<b>96.8</b>	<b>97.0</b>	<b>97.6</b>	<b>93.9</b>	<b>94.0</b>	<b>95.4</b>	<b>95.7</b>	<b>96.6</b>	<b>96.8</b>	<b>96.0</b>	<b>-</b>	<b>81.8</b>
Non-teaching with long-term units - Non enseignants avec unités à long terme:													
1- 99 beds - lits.....	96.7	96.7	-	-	-	93.3	96.9	96.6	-	98.4	96.8	-	-
100-199 " ".....	96.9	-	97.2	-	-	99.4	96.0	98.3	-	-	97.8	-	-
200+ " ".....	96.6	-	-	-	97.9	99.0	96.2	-	98.1	-	97.1	-	-
<b>Total.....</b>	<b>96.7</b>	<b>96.7</b>	<b>97.2</b>	<b>-</b>	<b>97.9</b>	<b>98.5</b>	<b>96.3</b>	<b>97.2</b>	<b>98.1</b>	<b>98.4</b>	<b>97.3</b>	<b>-</b>	<b>-</b>
<b>Non-teaching - Total - Non en-</b> <b>seignants.....</b>	<b>95.9</b>	<b>96.8</b>	<b>97.1</b>	<b>97.6</b>	<b>94.2</b>	<b>94.5</b>	<b>95.9</b>	<b>95.8</b>	<b>96.8</b>	<b>96.8</b>	<b>96.6</b>	<b>-</b>	<b>81.8</b>
<b>Full teaching - Enseignement complet:</b>													
1-499 beds - lits.....	95.4	92.0	-	96.2	-	94.6	97.7	-	-	-	-	-	-
500+ " ".....	94.1	-	-	92.4	-	96.4	94.1	93.6	95.7	89.5	95.0	-	-
<b>Total.....</b>	<b>94.3</b>	<b>92.0</b>	<b>-</b>	<b>93.8</b>	<b>-</b>	<b>96.1</b>	<b>94.4</b>	<b>93.6</b>	<b>95.7</b>	<b>89.5</b>	<b>95.0</b>	<b>-</b>	<b>-</b>
<b>Partial teaching - Enseignement partiel:</b>													
1-499 beds - lits.....	94.4	97.9	-	-	96.2	91.5	97.4	96.9	97.5	-	95.4	-	-
500+ " ".....	97.8	-	-	-	97.0	98.5	96.7	-	96.2	95.9	97.6	-	-
<b>Total.....</b>	<b>95.3</b>	<b>97.9</b>	<b>-</b>	<b>-</b>	<b>96.7</b>	<b>92.5</b>	<b>96.9</b>	<b>96.9</b>	<b>97.0</b>	<b>95.9</b>	<b>96.0</b>	<b>-</b>	<b>-</b>
<b>General - Total - Généraux.....</b>	<b>95.4</b>	<b>96.2</b>	<b>97.1</b>	<b>96.4</b>	<b>94.9</b>	<b>94.7</b>	<b>95.5</b>	<b>95.2</b>	<b>96.8</b>	<b>93.9</b>	<b>96.2</b>	<b>-</b>	<b>81.8</b>
Children's - Pédiatriques.....	94.7	99.5	-	87.2	-	96.9	92.9	91.5	-	97.9	98.9	-	-
Conv./rehab. - Réadapt. ....	95.8	100.0	96.7	90.7	94.7	98.1	95.2	100.0	-	93.8	94.0	-	-
Chron./extended care - Soins prolongés.....	98.4	45.1	-	-	98.6	99.6	99.0	98.8	-	98.5	98.0	-	-
Other - Autres.....	91.8	99.5	-	96.4	-	95.0	93.6	-	83.3	96.9	98.5	-	7.0
<b>Public - Total - Publics.....</b>	<b>95.8</b>	<b>94.8</b>	<b>97.0</b>	<b>95.8</b>	<b>95.0</b>	<b>95.8</b>	<b>95.8</b>	<b>95.7</b>	<b>95.6</b>	<b>94.9</b>	<b>96.3</b>	<b>-</b>	<b>72.7</b>
<b>Private - Privés:</b>													
General - Généraux.....	93.8	-	-	..	-	96.9	88.0	90.0	-	-	95.7	-	81.8
Conv. - Chron. ....	84.8	-	-	-	-	99.6	63.5	-	-	-	-	-	-
Other - Autres.....	76.1	-	-	-	-	94.1	68.8	-	-	-	-	-	-
<b>Private - Total - Privés.....</b>	<b>83.5</b>	<b>-</b>	<b>-</b>	<b>..</b>	<b>-</b>	<b>97.4</b>	<b>66.0</b>	<b>90.0</b>	<b>-</b>	<b>-</b>	<b>95.7</b>	<b>-</b>	<b>81.8</b>
<b>Federal - Fédéraux:</b>													
General - Généraux.....	50.4	-	-	32.8	60.6	78.2	34.0	45.4	98.9	71.1	50.3	82.6	68.0
Other - Autres.....	33.0	-	-	-	-	32.0	93.8	99.2	100.0 <sup>1</sup>	100.0	-	90.4	100.0
<b>Federal - Total - Fédéraux.....</b>	<b>47.4</b>	<b>-</b>	<b>-</b>	<b>32.8</b>	<b>60.6</b>	<b>42.5</b>	<b>34.1</b>	<b>45.8</b>	<b>98.9</b>	<b>71.1</b>	<b>50.3</b>	<b>82.7</b>	<b>12.4</b>

<sup>1</sup> Estimate. - Estimation.

TABLE 10. Separations (Adults and Children) in Operating Hospitals, 1971  
TABLEAU 10. Départs d'adultes et d'enfants dans les hôpitaux en activité, 1971

Type of hospital and size Affectation et taille des hôpitaux	Canada	Nfld. T.-N.	P.E.I. Î. P.-É.	N.S. N.-É.	N.B.	Qué.	Ont.	Man.	Sask.	Alta. Alb.	B.C. C.-B.	Yukon	N.W.T. T. N.-O.
<b>Public - Publics:</b>													
<b>General - Généraux:</b>													
Non-teaching with no long-term units - Non enseignants sans unités à long terme:													
1- 24 beds - lits .....	120,751	10,428	874	7,506	2,792	6,197	3,258	23,926	43,258	12,392	8,385	-	1,735
25- 49 " " .....	224,539	13,018	1,267	5,874	12,552	13,132	26,050	18,996	39,588	57,024	34,187	-	2,851
50- 99 " " .....	260,347	4,912	3,641	25,290	20,598	39,809	37,446	25,570	21,636	56,912	24,533	-	-
100-199 " " .....	387,767	15,633	5,342	32,155	23,125	130,000	81,198	3,967	26,947	23,715	45,685	-	-
200+ " " .....	625,565	6,643	5,119	18,413	26,834	158,349	305,574	28,966	5,829	29,135	40,703	-	-
<b>Total .....</b>	<b>1,618,969</b>	<b>50,634</b>	<b>16,243</b>	<b>89,238</b>	<b>85,901</b>	<b>347,487</b>	<b>453,526</b>	<b>101,425</b>	<b>137,258</b>	<b>179,178</b>	<b>153,493</b>	<b>-</b>	<b>4,586</b>
Non-teaching with long-term units - Non enseignants avec unités à long terme:													
1- 99 beds - lits .....	79,864	1,843	-	-	-	3,264	60,429	8,234	-	1,538	4,556	-	-
100-199 " " .....	129,289	-	5,639	-	-	7,375	74,898	4,012	-	-	37,365	-	-
200+ " " .....	345,664	-	-	-	5,720	17,926	268,658	-	11,241	-	42,119	-	-
<b>Total .....</b>	<b>554,817</b>	<b>1,843</b>	<b>5,639</b>	<b>-</b>	<b>5,720</b>	<b>28,565</b>	<b>403,985</b>	<b>12,246</b>	<b>11,241</b>	<b>1,538</b>	<b>84,040</b>	<b>-</b>	<b>-</b>
<b>Non-teaching - Total - Non enseignants .....</b>	<b>2,173,786</b>	<b>52,477</b>	<b>21,882</b>	<b>89,238</b>	<b>91,621</b>	<b>376,052</b>	<b>857,511</b>	<b>113,671</b>	<b>148,499</b>	<b>180,716</b>	<b>237,533</b>	<b>-</b>	<b>4,586</b>
<b>Full teaching - Enseignement com- plet:</b>													
1-499 beds - lits .....	82,414	6,034	-	12,227	-	34,309	29,844	-	-	-	-	-	-
500+ " " .....	691,197	-	-	17,200	-	174,113	272,969	45,862	11,893	115,957	53,203	-	-
<b>Total .....</b>	<b>773,611</b>	<b>6,034</b>	<b>-</b>	<b>29,427</b>	<b>-</b>	<b>208,422</b>	<b>302,813</b>	<b>45,862</b>	<b>11,893</b>	<b>115,957</b>	<b>53,203</b>	<b>-</b>	<b>-</b>
<b>Partial teaching - Enseignement partiel:</b>													
1-499 beds - lits .....	266,089	15,337	-	-	11,741	114,864	21,077	10,809	34,716	-	57,545	-	-
500+ " " .....	160,015	-	-	-	11,697	16,439	51,231	-	20,280	40,017	20,351	-	-
<b>Total .....</b>	<b>426,104</b>	<b>15,337</b>	<b>-</b>	<b>-</b>	<b>23,438</b>	<b>131,303</b>	<b>72,308</b>	<b>10,809</b>	<b>54,996</b>	<b>40,017</b>	<b>77,896</b>	<b>-</b>	<b>-</b>
<b>General - Total - Généraux</b>	<b>3,373,501</b>	<b>73,848</b>	<b>21,882</b>	<b>118,665</b>	<b>115,059</b>	<b>715,777</b>	<b>1,232,632</b>	<b>170,342</b>	<b>215,388</b>	<b>336,690</b>	<b>368,632</b>	<b>-</b>	<b>4,586</b>
Children's - Pédiatriques .....	94,286	6,918	-	8,813	-	35,447	28,388	7,949	-	3,165	3,606	-	-
Conv./rehab. - Réadapt. ....	17,172	260	260	993	168	3,685	4,964	1,823	-	2,610	2,409	-	-
Chron./extended care - Soins pro- longés .....	20,932	112	-	-	187	8,577	6,813	2,108	-	2,818	317	-	-
Other - Autres .....	56,963	1,546	-	4,043	-	24,389	13,227	-	1,262	6,018	6,425	-	53
<b>Public - Total - Publics</b>	<b>3,562,854</b>	<b>82,684</b>	<b>22,142</b>	<b>132,514</b>	<b>115,414</b>	<b>787,875</b>	<b>1,286,024</b>	<b>182,222</b>	<b>216,650</b>	<b>351,301</b>	<b>381,389</b>	<b>-</b>	<b>4,639</b>
<b>Private - Privés:</b>													
General - Généraux .....	22,289	-	-	-	-	14,398	6,660	366	-	-	858	-	7
Conv. - Chron. ....	5,281	-	-	-	-	3,482	1,799	-	-	-	-	-	-
Other - Autres .....	8,991	-	-	-	-	2,181	6,476	334	-	-	-	-	-
<b>Private - Total - Privés</b>	<b>36,561</b>	<b>-</b>	<b>-</b>	<b>-</b>	<b>-</b>	<b>20,061</b>	<b>14,935</b>	<b>700</b>	<b>-</b>	<b>-</b>	<b>858</b>	<b>-</b>	<b>7</b>
<b>Federal - Fédéraux:</b>													
General - Généraux .....	61,492	-	-	5,069	1,642	4,492	14,647	6,082	2,778	10,967	9,299	3,872	2,644
Other - Autres .....	3,897	-	-	-	-	1,147	565	756	39 <sup>1</sup>	93	-	228	1,069
<b>Federal - Total - Fédéraux</b>	<b>65,389</b>	<b>-</b>	<b>-</b>	<b>5,069</b>	<b>1,642</b>	<b>5,639</b>	<b>15,212</b>	<b>6,838</b>	<b>2,817</b>	<b>11,060</b>	<b>9,299</b>	<b>4,100</b>	<b>3,713</b>

<sup>1</sup> Estimate. - Estimation.

TABLE 11. Average Length of Stay of Separations, Adults and Children, 1971  
TABLEAU 11. Durée moyenne de l'hospitalisation des départs, des adultes et enfants, 1971

Type of hospital and size Affectation et taille des hôpitaux	Canada	Nfld. T.-N.	P.E.I. Î.P.-É.	N.S. N.-É.	N.B.	Qué.	Ont.	Man.	Sask.	Alta. Alb.	B.C. C.-B.	Yukon	N.W.T. T. N.-O.
<b>Public - Publics:</b>													
<b>General - Généraux:</b>													
Non-teaching with no long-term units - Non enseignants sans unités à long terme:													
1- 24 beds - lits .....	7.1	5.4	7.4	8.0	9.1	6.5	7.8	7.2	7.0	7.8	6.6	-	7.8
25- 49 " " .....	7.3	6.6	8.5	8.5	8.0	8.1	8.0	7.6	6.9	6.9	7.3	-	7.0
50- 99 " " .....	8.0	5.6	7.5	9.1	8.0	8.3	8.5	7.0	8.0	7.5	7.9	-	-
100-199 " " .....	8.8	9.7	9.5	10.6	9.5	8.5	8.9	7.9	9.0	7.7	7.9	-	-
200+ " " .....	9.3	9.4	10.4	10.5	10.4	10.4	8.9	9.0	12.1	8.7	7.9	-	-
<b>Total</b> .....	<b>8.5</b>	<b>7.6</b>	<b>9.2</b>	<b>9.8</b>	<b>9.2</b>	<b>9.3</b>	<b>8.8</b>	<b>7.8</b>	<b>7.7</b>	<b>7.5</b>	<b>7.7</b>	-	<b>7.4</b>
Non-teaching with long-term units - Non enseignants avec unités à long terme:													
1- 99 beds - lits .....	11.1	14.2	-	-	-	13.1	11.2	8.8	-	11.2	11.7	-	-
100-199 " " .....	10.0	-	8.2	-	-	13.8	9.6	9.8	-	-	10.3	-	-
200+ " " .....	11.3	-	-	-	10.8	13.2	11.2	-	12.3	-	10.9	-	-
<b>Total</b> .....	<b>10.9</b>	<b>14.2</b>	<b>8.2</b>	<b>-</b>	<b>10.8</b>	<b>13.3</b>	<b>10.9</b>	<b>9.1</b>	<b>12.3</b>	<b>11.2</b>	<b>10.7</b>	-	-
<b>Non-teaching - Total - Non enseignants</b> .....	<b>9.2</b>	<b>7.8</b>	<b>8.9</b>	<b>9.8</b>	<b>9.3</b>	<b>9.6</b>	<b>9.8</b>	<b>7.9</b>	<b>8.1</b>	<b>7.6</b>	<b>8.8</b>	-	<b>7.4</b>
Full teaching - Enseignement complet:													
1-499 beds - lits .....	11.8	19.7	-	11.4	-	12.1	10.1	-	-	-	-	-	-
500+ " " .....	11.7	-	-	14.2	-	12.9	11.8	10.8	13.2	9.8	11.3	-	-
<b>Total</b> .....	<b>11.7</b>	<b>19.7</b>	<b>-</b>	<b>13.0</b>	<b>-</b>	<b>12.8</b>	<b>11.6</b>	<b>10.8</b>	<b>13.2</b>	<b>9.8</b>	<b>11.3</b>	-	-
Partial teaching - Enseignement partiel:													
1-499 beds - lits .....	10.5	11.4	-	-	11.0	10.8	11.3	8.9	10.3	-	9.7	-	-
500+ " " .....	11.1	-	-	-	17.7	12.3	9.8	-	10.7	11.0	10.5	-	-
<b>Total</b> .....	<b>10.7</b>	<b>11.4</b>	<b>-</b>	<b>-</b>	<b>14.3</b>	<b>11.0</b>	<b>10.2</b>	<b>8.9</b>	<b>10.4</b>	<b>11.0</b>	<b>9.9</b>	-	-
<b>General - Total - Généraux</b> .....	<b>9.9</b>	<b>9.5</b>	<b>8.9</b>	<b>10.6</b>	<b>10.3</b>	<b>10.8</b>	<b>10.2</b>	<b>8.8</b>	<b>9.0</b>	<b>8.7</b>	<b>9.3</b>	-	<b>7.4</b>
Children's - Pédiatriques .....	8.5	11.0	-	8.2	-	8.3	8.7	8.2	-	7.3	6.0	-	-
Conv./rehab. - Réadapt. ....	39.9	46.4	28.5	32.1	39.5	43.6	36.2	39.0	-	42.4	43.6	-	-
Chron./extended care - Soins prolongés	213.9	234.1	-	-	184.7	185.5	240.3	125.7	-	262.6	636.6	-	-
Other - Autres .....	13.2	4.9	-	6.9	-	12.7	10.0	-	140.7	7.6	7.6	-	68.1
<b>Public - Total - Publics</b> .....	<b>11.3</b>	<b>10.0</b>	<b>9.2</b>	<b>10.5</b>	<b>10.6</b>	<b>12.8</b>	<b>11.5</b>	<b>10.4</b>	<b>9.7</b>	<b>11.0</b>	<b>10.0</b>	-	<b>8.2</b>
<b>Private - Privés:</b>													
General - Généraux .....	9.4	-	-	-	-	9.7	8.8	16.5	-	-	4.5	-	1.6
Conv. - Chron. ....	220.7	-	-	-	-	182.4	293.6	-	-	-	-	-	-
Other - Autres .....	6.9	-	-	-	-	12.9	3.4	35.7	-	-	-	-	-
<b>Private - Total - Privés</b> .....	<b>39.8</b>	<b>-</b>	<b>-</b>	<b>-</b>	<b>-</b>	<b>41.4</b>	<b>40.1</b>	<b>25.7</b>	<b>-</b>	<b>-</b>	<b>4.5</b>	-	<b>1.6</b>
<b>Federal - Fédéraux:</b>													
General - Généraux .....	30.4	-	-	40.2	50.2	22.0	43.5	26.1	9.9	19.9	43.0	8.3	10.6
Other - Autres .....	103.4	-	-	-	-	341.1	1.9	1.7	1.8 <sup>1</sup>	1.4	-	3.5	1.8
<b>Federal - Total - Fédéraux</b> .....	<b>34.5</b>	<b>-</b>	<b>-</b>	<b>40.2</b>	<b>50.2</b>	<b>83.8</b>	<b>42.2</b>	<b>23.5</b>	<b>9.9</b>	<b>19.8</b>	<b>43.0</b>	<b>8.1</b>	<b>8.1</b>

<sup>1</sup> Estimate. - Estimation.

TABLE 12. Full-time Personnel<sup>1</sup> Employed in Operating Hospitals, 1971<sup>2</sup>  
 TABLEAU 12. Personnel<sup>1</sup> à plein temps au service des hôpitaux en activité, 1971<sup>2</sup>

Type of hospital and size Affectation et taille des hôpitaux	Canada	Nfld. T.-N.	P.E.I. Î. P.-É.	N.S. N.-É.	N.B.	Qué.	Ont.	Man.	Sask.	Alta. Alb.	B.C. C.-B.	Yukon	N.W.T. T. N.-O.
<b>Public - Publics:</b>													
<b>General - Généraux:</b>													
Non-teaching with no long-term units - Non enseignants sans unités à long terme:													
1- 24 beds - lits.....	3,802	544	29	292	120	247	121	731	1,079	395	184	-	60
25- 49 " ".....	7,259	594	37	248	563	552	1,001	634	966	1,559	990	-	115
50- 99 " ".....	10,781	171	102	1,233	984	2,261	1,724	824	755	1,900	827	-	-
100-199 " ".....	20,921	1,007	316	2,052	1,499	7,930	4,334	176	1,146	854	1,607	-	-
200+ " ".....	37,597	660	300	1,086	2,010	11,598	16,818	1,830	343	1,505	1,447	-	-
<b>Total.....</b>	<b>80,360</b>	<b>2,976</b>	<b>784</b>	<b>4,911</b>	<b>5,176</b>	<b>22,588</b>	<b>23,998</b>	<b>4,195</b>	<b>4,289</b>	<b>6,213</b>	<b>5,055</b>	<b>-</b>	<b>175</b>
Non-teaching with long-term units - Non enseignants avec unités à long terme:													
1- 99 beds - lits.....	4,185	111	-	-	-	229	3,278	317	-	58	192	-	-
100-199 " ".....	6,413	-	251	-	-	641	3,767	206	-	-	1,548	-	-
200+ " ".....	23,018	-	-	-	462	1,442	18,099	-	613	-	2,402	-	-
<b>Total.....</b>	<b>33,616</b>	<b>111</b>	<b>251</b>	<b>-</b>	<b>462</b>	<b>2,312</b>	<b>25,144</b>	<b>523</b>	<b>613</b>	<b>58</b>	<b>4,142</b>	<b>-</b>	<b>-</b>
<b>Non-teaching - Total - Non enseignants.....</b>	<b>113,976</b>	<b>3,087</b>	<b>1,035</b>	<b>4,911</b>	<b>5,638</b>	<b>24,900</b>	<b>49,142</b>	<b>4,718</b>	<b>4,902</b>	<b>6,271</b>	<b>9,197</b>	<b>-</b>	<b>175</b>
Full teaching - Enseignement complet:													
1-499 beds - lits.....	9,014	1,170	-	1,086	-	3,988	2,770	-	-	-	-	-	-
500+ " ".....	71,340	-	-	1,944	-	22,089	27,939	4,828	1,315	8,982	4,243	-	-
<b>Total.....</b>	<b>80,354</b>	<b>1,170</b>	<b>-</b>	<b>3,030</b>	<b>-</b>	<b>26,077</b>	<b>30,709</b>	<b>4,828</b>	<b>1,315</b>	<b>8,982</b>	<b>4,243</b>	<b>-</b>	<b>-</b>
Partial teaching - Enseignement partiel:													
1-499 beds - lits.....	20,119	1,257	-	-	999	9,240	1,782	757	2,123	-	3,961	-	-
500+ " ".....	13,146	-	-	-	1,323	2,084	3,980	-	1,321	3,032	1,406	-	-
<b>Total.....</b>	<b>33,265</b>	<b>1,257</b>	<b>-</b>	<b>-</b>	<b>2,322</b>	<b>11,324</b>	<b>5,762</b>	<b>757</b>	<b>3,444</b>	<b>3,032</b>	<b>5,367</b>	<b>-</b>	<b>-</b>
<b>General - Total - Généraux.....</b>	<b>227,595</b>	<b>5,514</b>	<b>1,035</b>	<b>7,941</b>	<b>7,960</b>	<b>62,301</b>	<b>85,613</b>	<b>10,303</b>	<b>9,661</b>	<b>18,285</b>	<b>18,807</b>	<b>-</b>	<b>175</b>
Children's - Pédiatriques.....	8,578	450	-	658	-	3,493	2,940	754	-	125	158	-	-
Conv./rehab. - Réadapt.....	2,781	74	44	146	37	627	561	298	-	636	358	-	-
Chron./extended care - Soins prolongés	15,411	95	-	-	104	6,550	5,221	1,004	-	1,750	687	-	-
Other - Autres.....	5,422	73	-	229	-	2,558	1,142	-	561	450	398	-	11
<b>Public - Total - Publics.....</b>	<b>259,787</b>	<b>6,206</b>	<b>1,079</b>	<b>8,974</b>	<b>8,101</b>	<b>75,529</b>	<b>95,477</b>	<b>12,359</b>	<b>10,222</b>	<b>21,246</b>	<b>20,408</b>	<b>-</b>	<b>186</b>
<b>Private - Privés:</b>													
General - Généraux.....	838	-	-	-	-	513	275	29	-	-	19	-	2
Conv. - Chron.....	2,652	-	-	-	-	1,704	948	-	-	-	-	-	-
Other - Autres.....	262	-	-	-	-	116	79	67	-	-	-	-	-
<b>Private - Total - Privés.....</b>	<b>3,752</b>	<b>-</b>	<b>-</b>	<b>-</b>	<b>-</b>	<b>2,333</b>	<b>1,302</b>	<b>96</b>	<b>-</b>	<b>-</b>	<b>19</b>	<b>-</b>	<b>2</b>
<b>Federal - Fédéraux:</b>													
General - Généraux.....	8,842	-	-	797	426	888	2,404	804	142	1,161	1,902	166	152
Other - Autres.....	1,424	-	-	-	-	1,209	33	61	4 <sup>3</sup>	11	-	14	92
<b>Federal - Total - Fédéraux.....</b>	<b>10,266</b>	<b>-</b>	<b>-</b>	<b>797</b>	<b>426</b>	<b>2,097</b>	<b>2,437</b>	<b>865</b>	<b>146</b>	<b>1,172</b>	<b>1,902</b>	<b>180</b>	<b>244</b>

<sup>1</sup> Includes students and excludes medical staff. - Comprend les élèves-infirmières mais non le personnel médical.

<sup>2</sup> As at December 31. - Au 31 décembre.

<sup>3</sup> Estimate. - Estimation.

TABLE 13. Part-time Personnel<sup>1</sup> Employed in Operating Hospitals, 1971<sup>2</sup>  
 TABLEAU 13. Personnel<sup>1</sup> à temps partiel au service des hôpitaux en activité, 1971<sup>2</sup>

Type of hospital and size Affectation et taille des hôpitaux	Canada	Nfld. T.-N.	P.E.I. Î. P.-É.	N.S. N.-É.	N.B.	Qué.	Ont.	Man.	Sask.	Alta. Alb.	B.C. C.-B.	Yukon	N.W.T. T. N.-O.
<b>Public - Publics:</b>													
<b>General - Généraux:</b>													
Non-teaching with no long-term units - Non enseignants sans unités à long terme:													
1- 24 beds - lits .....	1,608	-	12	75	50	74	57	470	511	193	132	-	34
25- 49 " " .....	2,395	6	14	33	84	202	453	271	299	575	413	-	45
50- 99 " " .....	2,500	14	49	190	160	562	580	230	98	477	140	-	-
100-199 " " .....	4,436	36	11	274	159	1,998	1,305	57	193	153	250	-	-
200+ " " .....	7,023	7	16	11	229	2,375	3,660	390	10	143	182	-	-
<b>Total .....</b>	<b>17,962</b>	<b>63</b>	<b>102</b>	<b>583</b>	<b>682</b>	<b>5,211</b>	<b>6,055</b>	<b>1,418</b>	<b>1,111</b>	<b>1,541</b>	<b>1,117</b>	-	<b>79</b>
Non-teaching with long-term units - Non enseignants avec unités à long terme:													
1- 99 beds - lits .....	1,502	-	-	-	-	51	1,221	107	-	34	89	-	-
100-199 " " .....	1,618	-	17	-	-	96	1,125	3	-	-	377	-	-
200+ " " .....	4,255	-	-	-	87	66	3,804	-	81	-	217	-	-
<b>Total .....</b>	<b>7,375</b>	-	<b>17</b>	-	<b>87</b>	<b>213</b>	<b>6,150</b>	<b>110</b>	<b>81</b>	<b>34</b>	<b>683</b>	-	-
<b>Non-teaching - Total - Non en-</b> <b>seignants .....</b>	<b>25,337</b>	<b>63</b>	<b>119</b>	<b>583</b>	<b>769</b>	<b>5,424</b>	<b>12,205</b>	<b>1,528</b>	<b>1,192</b>	<b>1,575</b>	<b>1,800</b>	-	<b>79</b>
<b>Full teaching - Enseignement complet:</b>													
1-499 beds - lits .....	1,374	24	-	233	-	893	224	-	-	-	-	-	-
500+ " " .....	7,580	-	-	277	-	2,445	2,359	559	153	1,402	385	-	-
<b>Total .....</b>	<b>8,954</b>	<b>24</b>	-	<b>510</b>	-	<b>3,338</b>	<b>2,583</b>	<b>559</b>	<b>153</b>	<b>1,402</b>	<b>385</b>	-	-
<b>Partial teaching - Enseignement partiel:</b>													
1-499 beds - lits .....	2,222	68	-	-	57	1,295	363	58	142	-	239	-	-
500+ " " .....	1,167	-	-	-	27	119	604	-	33	180	204	-	-
<b>Total .....</b>	<b>3,389</b>	<b>68</b>	-	-	<b>84</b>	<b>1,414</b>	<b>967</b>	<b>58</b>	<b>175</b>	<b>180</b>	<b>443</b>	-	-
<b>General - Total - Généraux .....</b>	<b>37,680</b>	<b>155</b>	<b>119</b>	<b>1,093</b>	<b>853</b>	<b>10,176</b>	<b>15,755</b>	<b>2,145</b>	<b>1,520</b>	<b>3,157</b>	<b>2,628</b>	-	<b>79</b>
Children's - Pédiatriques .....	1,036	26	-	40	-	494	210	193	-	49	24	-	-
Conv./rehab. - Réadapt. ....	726	5	5	21	-	238	173	68	-	130	86	-	-
Chron./extended care - Soins prolongés ....	3,246	7	-	-	6	1,510	835	124	-	607	157	-	-
Other - Autres .....	832	-	-	41	-	392	178	-	76	92	48	-	5
<b>Public - Total - Publics .....</b>	<b>43,520</b>	<b>193</b>	<b>124</b>	<b>1,195</b>	<b>859</b>	<b>12,810</b>	<b>17,151</b>	<b>2,530</b>	<b>1,596</b>	<b>4,035</b>	<b>2,943</b>	-	<b>84</b>
<b>Private - Privés:</b>													
General - Généraux .....	340	-	-	-	-	238	93	6	-	-	3	-	-
Conv. - Chron. ....	1,477	-	-	-	-	985	492	-	-	-	-	-	-
Other - Autres .....	113	-	-	-	-	48	48	17	-	-	-	-	-
<b>Private - Total - Privés .....</b>	<b>1,930</b>	-	-	-	-	<b>1,271</b>	<b>633</b>	<b>23</b>	-	-	<b>3</b>	-	-
<b>Federal - Fédéraux:</b>													
General - Généraux .....	275	-	-	40	14	53	28	60	-	21	12	15	32
Other - Autres .....	121	-	-	-	-	93	1	1	-	4	-	1	21
<b>Federal - Total - Fédéraux .....</b>	<b>396</b>	-	-	<b>40</b>	<b>14</b>	<b>146</b>	<b>29</b>	<b>61</b>	-	<b>25</b>	<b>12</b>	<b>16</b>	<b>53</b>

<sup>1</sup> Includes students and excludes medical staff. - Comprend les élèves-infirmières mais non le personnel médical.  
<sup>2</sup> As at December 31. - Au 31 décembre.



**TABLE 14. Percentage of Full-time Personnel<sup>1</sup> Employed as Nursing Staff, 1971**  
**TABLEAU 14. Pourcentage du personnel à plein temps<sup>1</sup> employé aux soins infirmiers, 1971**

Type of hospital and size Affectation et taille des hôpitaux	Canada	Nfld. T.-N.	P.E.I. Î. P.-É.	N.S. N.-É.	N.B.	Qué.	Ont.	Man.	Sask.	Alta. Alb.	B.C. C.-B.	Yukon	N.W.T. T. N.-O.
<b>Public - Publics:</b>													
<b>General - Généraux:</b>													
<b>Non-teaching with no long-term units -   Non enseignants sans unités à long   terme:</b>													
1- 24 beds - lits .....	53.3	41.8	62.1	59.9	59.2	44.1	44.7	62.1	54.5	51.1	53.9	-	45.0
25- 49 " " .....	51.6	47.5	51.4	50.8	49.7	52.7	50.5	56.9	52.0	51.4	50.6	-	51.4
50- 99 " " .....	53.8	53.8	51.0	50.5	57.2	51.4	53.4	61.2	49.8	56.1	52.7	-	-
100-199 " " .....	54.0	55.5	55.4	57.3	60.1	50.4	53.7	58.5	54.5	61.8	55.5	-	-
200+ " " .....	55.3	55.2	55.0	64.0	58.6	56.9	52.1	60.5	53.6	59.5	59.5	-	-
<b>Total .....</b>	<b>54.3</b>	<b>51.2</b>	<b>54.7</b>	<b>56.9</b>	<b>57.8</b>	<b>53.8</b>	<b>52.4</b>	<b>60.3</b>	<b>53.0</b>	<b>56.2</b>	<b>55.2</b>	<b>-</b>	<b>48.5</b>
<b>Non-teaching with long-term units -   Non enseignants avec unités à long   terme:</b>													
1- 99 beds - lits .....	53.5	53.2	-	-	-	57.6	51.6	68.8	-	63.8	52.6	-	-
100-199 " " .....	56.7	-	61.0	-	-	56.6	54.7	65.0	-	-	59.6	-	-
200+ " " .....	55.6	-	-	-	65.4	52.8	55.7	-	51.2	-	56.4	-	-
<b>Total .....</b>	<b>55.6</b>	<b>53.2</b>	<b>61.0</b>	<b>-</b>	<b>65.4</b>	<b>54.3</b>	<b>55.0</b>	<b>67.3</b>	<b>51.2</b>	<b>63.8</b>	<b>57.4</b>	<b>-</b>	<b>-</b>
<b>Non-teaching - Total - Non en-     seignants .....</b>	<b>54.7</b>	<b>51.3</b>	<b>56.2</b>	<b>56.9</b>	<b>58.4</b>	<b>53.9</b>	<b>53.7</b>	<b>61.1</b>	<b>52.8</b>	<b>56.3</b>	<b>56.2</b>	<b>-</b>	<b>48.5</b>
<b>Full teaching - Enseignement complet:</b>													
1-499 beds - lits .....	50.3	54.4	-	52.4	-	49.4	49.1	-	-	-	-	-	-
500+ " " .....	50.0	-	-	53.4	-	44.6	49.8	58.8	43.4	57.3	55.4	-	-
<b>Total .....</b>	<b>50.1</b>	<b>54.4</b>	<b>-</b>	<b>53.1</b>	<b>-</b>	<b>45.3</b>	<b>49.8</b>	<b>58.8</b>	<b>43.4</b>	<b>57.3</b>	<b>55.4</b>	<b>-</b>	<b>-</b>
<b>Partial teaching - Enseignement partiel:</b>													
1-499 beds - lits .....	54.3	70.2	-	-	61.9	49.2	47.9	70.4	51.7	-	60.3	-	-
500+ " " .....	56.0	-	-	-	57.4	42.8	57.0	-	54.4	60.3	63.9	-	-
<b>Total .....</b>	<b>55.0</b>	<b>70.2</b>	<b>-</b>	<b>-</b>	<b>59.3</b>	<b>48.0</b>	<b>54.2</b>	<b>70.4</b>	<b>52.7</b>	<b>60.3</b>	<b>61.3</b>	<b>-</b>	<b>-</b>
<b>General - Total - Généraux .....</b>	<b>53.1</b>	<b>56.3</b>	<b>56.2</b>	<b>55.4</b>	<b>58.7</b>	<b>49.1</b>	<b>52.3</b>	<b>60.7</b>	<b>51.5</b>	<b>57.5</b>	<b>57.5</b>	<b>-</b>	<b>48.5</b>
<b>Children's - Pédiatriques .....</b>	<b>47.5</b>	<b>60.4</b>	<b>-</b>	<b>49.5</b>	<b>-</b>	<b>43.2</b>	<b>48.2</b>	<b>53.1</b>	<b>-</b>	<b>50.4</b>	<b>53.8</b>	<b>-</b>	<b>-</b>
<b>Conv./rehab. - Réadapt. ....</b>	<b>45.8</b>	<b>36.5</b>	<b>56.8</b>	<b>44.5</b>	<b>35.1</b>	<b>45.3</b>	<b>46.0</b>	<b>56.7</b>	<b>-</b>	<b>45.1</b>	<b>41.1</b>	<b>-</b>	<b>-</b>
<b>Chron./extended care - Soins prolongés ....</b>	<b>60.3</b>	<b>50.5</b>	<b>-</b>	<b>-</b>	<b>57.7</b>	<b>56.3</b>	<b>63.1</b>	<b>62.7</b>	<b>-</b>	<b>65.1</b>	<b>61.6</b>	<b>-</b>	<b>-</b>
<b>Other - Autres .....</b>	<b>44.3</b>	<b>57.5</b>	<b>-</b>	<b>64.2</b>	<b>-</b>	<b>49.3</b>	<b>34.5</b>	<b>-</b>	<b>46.2</b>	<b>34.2</b>	<b>36.3</b>	<b>-</b>	<b>27.3</b>
<b>Public - Total - Publics .....</b>	<b>53.1</b>	<b>56.3</b>	<b>56.3</b>	<b>55.1</b>	<b>58.6</b>	<b>49.4</b>	<b>52.5</b>	<b>60.3</b>	<b>51.2</b>	<b>57.2</b>	<b>56.8</b>	<b>-</b>	<b>46.9</b>
<b>Private - Privés:</b>													
<b>General - Généraux .....</b>	<b>59.5</b>	<b>-</b>	<b>-</b>	<b>..</b>	<b>-</b>	<b>60.4</b>	<b>60.4</b>	<b>27.6</b>	<b>-</b>	<b>-</b>	<b>71.4</b>	<b>-</b>	<b>100.0</b>
<b>Conv. - Chron. ....</b>	<b>65.7</b>	<b>-</b>	<b>-</b>	<b>-</b>	<b>-</b>	<b>66.6</b>	<b>61.1</b>	<b>-</b>	<b>-</b>	<b>-</b>	<b>-</b>	<b>-</b>	<b>-</b>
<b>Other - Autres .....</b>	<b>45.4</b>	<b>-</b>	<b>-</b>	<b>-</b>	<b>-</b>	<b>44.8</b>	<b>50.6</b>	<b>40.3</b>	<b>-</b>	<b>-</b>	<b>-</b>	<b>-</b>	<b>-</b>
<b>Private - Total - Privés .....</b>	<b>62.3</b>	<b>-</b>	<b>-</b>	<b>..</b>	<b>-</b>	<b>64.2</b>	<b>59.6</b>	<b>36.5</b>	<b>-</b>	<b>-</b>	<b>71.4</b>	<b>-</b>	<b>100.0</b>
<b>Federal - Fédéraux:</b>													
<b>General - Généraux .....</b>	<b>42.2</b>	<b>-</b>	<b>-</b>	<b>43.7</b>	<b>37.8</b>	<b>36.6</b>	<b>41.8</b>	<b>39.7</b>	<b>47.9</b>	<b>47.5</b>	<b>41.8</b>	<b>50.6</b>	<b>48.7</b>
<b>Other - Autres .....</b>	<b>45.6</b>	<b>-</b>	<b>-</b>	<b>-</b>	<b>-</b>	<b>44.8</b>	<b>52.0</b>	<b>54.4</b>	<b>25.0<sup>2</sup></b>	<b>72.7</b>	<b>-</b>	<b>45.5</b>	<b>-</b>
<b>Federal - Total - Fédéraux .....</b>	<b>42.6</b>	<b>-</b>	<b>-</b>	<b>43.7</b>	<b>37.8</b>	<b>41.3</b>	<b>41.9</b>	<b>40.7</b>	<b>47.2</b>	<b>47.7</b>	<b>41.8</b>	<b>50.3</b>	<b>48.7</b>

<sup>1</sup> Includes students and excludes medical staff. - Comprend les élèves-infirmières mais non le personnel médical.

<sup>2</sup> Estimate. - Estimation.

TABLE 15. Percentage of Part-time Personnel<sup>1</sup> Employed as Nursing Staff, 1971  
 TABLEAU 15. Pourcentage du personnel<sup>1</sup> à temps partiel employé aux soins infirmiers, 1971

Type of hospital and size Affectation et taille des hôpitaux	Canada	Nfld. T.-N.	P.E.I. Î. P.-É.	N.S. N.É.	N.B.	Qué.	Ont.	Man.	Sask.	Alta. Alb.	B.C. C.-B.	Yukon	N.W.T. T. N.-O.
<b>Public - Publics:</b>													
<b>General - Généraux:</b>													
Non-teaching with no long-term units - Non enseignants sans unités à long terme:													
1- 24 beds - lits .....	53.5	-	25.0	56.0	62.0	45.9	70.2	54.0	52.3	59.1	48.8	-	26.5
25- 49 " " .....	54.8	16.7	78.6	54.5	66.7	55.4	54.7	60.2	60.5	53.7	46.3	-	32.3
50- 99 " " .....	56.3	28.6	55.1	67.9	63.8	53.5	58.3	57.4	60.2	51.2	51.4	-	-
100-199 " " .....	59.3	19.4	63.6	62.0	65.4	57.8	63.8	38.6	58.0	52.9	54.8	-	-
200+ " " .....	58.1	71.4	12.5	63.6	64.6	59.0	58.5	61.5	50.0	50.3	33.0	-	-
<b>Total .....</b>	<b>57.7</b>	<b>27.0</b>	<b>49.0</b>	<b>62.8</b>	<b>64.7</b>	<b>57.6</b>	<b>59.4</b>	<b>57.2</b>	<b>56.3</b>	<b>53.2</b>	<b>47.0</b>	-	<b>29.2</b>
Non-teaching with long-term units - Non enseignants avec unités à long terme:													
1- 99 beds - lits .....	59.9	-	-	-	-	64.7	59.5	73.8	-	50.0	49.4	-	-
100-199 " " .....	53.0	-	5.9	-	-	51.0	57.3	66.7	-	-	42.7	-	-
200+ " " .....	62.5	-	-	-	77.0	72.7	62.5	-	80.2	-	46.1	-	-
<b>Total .....</b>	<b>59.9</b>	-	<b>5.9</b>	-	<b>77.0</b>	<b>61.0</b>	<b>61.0</b>	<b>73.6</b>	<b>80.2</b>	<b>50.0</b>	<b>44.7</b>	-	-
<b>Non-teaching - Total - Non en-</b> <b>seignants .....</b>	<b>58.0</b>	<b>27.0</b>	<b>42.9</b>	<b>62.8</b>	<b>66.1</b>	<b>57.8</b>	<b>60.2</b>	<b>58.4</b>	<b>57.9</b>	<b>53.1</b>	<b>46.1</b>	-	<b>29.2</b>
Full teaching - Enseignement complet:													
1-499 beds - lits .....	49.6	100.0	-	57.5	-	51.6	28.1	-	-	-	-	-	-
500+ " " .....	52.2	-	-	56.3	-	58.8	44.6	46.3	57.5	60.8	27.8	-	-
<b>Total .....</b>	<b>51.8</b>	<b>100.0</b>	-	<b>56.9</b>	-	<b>56.9</b>	<b>43.2</b>	<b>46.3</b>	<b>57.5</b>	<b>60.8</b>	<b>27.8</b>	-	-
Partial teaching - Enseignement partiel:													
1-499 beds - lits .....	49.1	79.4	-	-	42.1	49.0	63.4	31.0	54.2	-	22.6	-	-
500+ " " .....	44.9	-	-	-	100.0	10.9	47.2	-	60.6	72.2	24.0	-	-
<b>Total .....</b>	<b>47.7</b>	<b>79.4</b>	-	-	<b>60.7</b>	<b>45.8</b>	<b>53.3</b>	<b>31.0</b>	<b>55.4</b>	<b>72.2</b>	<b>23.3</b>	-	-
<b>General - Total - Généraux .....</b>	<b>55.6</b>	<b>61.3</b>	<b>42.9</b>	<b>60.0</b>	<b>65.5</b>	<b>55.8</b>	<b>57.0</b>	<b>54.5</b>	<b>57.6</b>	<b>57.6</b>	<b>39.5</b>	-	<b>29.2</b>
Children's - Pédiatriques .....	43.6	88.5	-	37.5	-	43.7	30.0	53.4	-	61.2	8.3	-	-
Conv./rehab. - Réadapt. ....	55.5	-	40.0	95.2	-	59.7	39.3	61.8	-	76.2	34.9	-	-
Chron./extended care - Soins prolongés ....	59.8	57.1	-	-	-	62.7	53.3	47.0	-	63.1	60.7	-	-
Other - Autres .....	45.6	-	-	73.2	-	45.9	44.4	-	68.4	32.6	12.5	-	-
<b>Public - Total - Publics .....</b>	<b>55.4</b>	<b>63.2</b>	<b>42.7</b>	<b>60.3</b>	<b>65.5</b>	<b>55.9</b>	<b>56.2</b>	<b>54.4</b>	<b>58.1</b>	<b>58.5</b>	<b>39.5</b>	-	<b>29.2</b>
<b>Private - Privés:</b>													
General - Généraux .....	58.0	-	-	-	-	61.0	50.5	83.3	-	-	33.3	-	-
Conv. - Chron. ....	71.0	-	-	-	-	72.4	64.5	-	-	-	-	-	-
Other - Autres .....	71.7	-	-	-	-	75.0	75.0	52.9	-	-	-	-	-
<b>Private - Total - Privés .....</b>	<b>68.5</b>	-	-	-	-	<b>70.5</b>	<b>62.3</b>	<b>60.9</b>	-	-	<b>33.3</b>	-	-
<b>Federal - Fédéraux:</b>													
General - Généraux .....	60.6	-	-	33.3	85.7	94.3	46.4	66.7	-	100.0	33.3	40.0	37.5
Other - Autres .....	34.8	-	-	-	-	34.1	-	-	-	-	-	100.0	-
<b>Federal - Total - Fédéraux .....</b>	<b>53.8</b>	-	-	<b>33.3</b>	<b>85.7</b>	<b>56.7</b>	<b>46.4</b>	<b>66.7</b>	-	<b>100.0</b>	<b>33.3</b>	<b>43.8</b>	<b>37.5</b>

<sup>1</sup> Includes students and excludes medical staff. - Comprend les élèves-infirmières mais non le personnel médical.

TABLE 16. Paid Hours<sup>1</sup> per Patient-day (Adults and Children), 1971  
 TABLEAU 16. Heures rémunérées<sup>1</sup> par journée d'hospitalisation d'adultes et d'enfants, 1971

Type of hospital and size Affectation et taille des hôpitaux	Canada	Nfld. T.-N.	P.E.I. f. P.-É.	N.S. N.-É.	N.B.	Qué.	Ont.	Man.	Sask.	Alta. Alb.	B.C. C.-B.	Yukon	N.W.T. T. N.-O.
<b>Public - Publics:</b>													
<b>General - Généraux:</b>													
Non-teaching with no long-term units - Non enseignants sans unités à long terme:													
1- 24 beds - lits .....	11.1	20.5	10.7	11.2	11.7	14.1	12.1	11.2	9.2	10.3	9.1	-	11.5
25- 49 " " .....	10.6	14.2	8.3	11.4	12.6	12.8	11.9	10.5	8.5	10.2	9.5	-	12.3
50- 99 " " .....	12.0	13.9	8.7	12.2	13.4	15.4	12.4	11.5	10.1	10.5	10.1	-	-
100-199 " " .....	13.3	13.3	12.8	12.1	14.1	15.3	13.5	12.9	11.0	10.6	10.4	-	-
200+ " " .....	13.9	17.9	13.1	10.9	14.7	15.0	13.8	15.2	11.0	12.9	9.9	-	-
<b>Total .....</b>	<b>12.9</b>	<b>15.4</b>	<b>11.7</b>	<b>11.8</b>	<b>13.9</b>	<b>15.1</b>	<b>13.5</b>	<b>12.5</b>	<b>9.7</b>	<b>10.9</b>	<b>10.0</b>	<b>-</b>	<b>11.9</b>
Non-teaching with long-term units - Non enseignants avec unités à long terme:													
1- 99 beds - lits .....	11.4	8.7	-	-	-	12.6	11.9	11.6	-	8.0	7.6	-	-
100-199 " " .....	10.8	-	12.0	-	-	12.2	11.8	10.9	-	-	8.6	-	-
200+ " " .....	12.5	-	-	-	14.5	11.7	13.2	-	9.1	-	9.4	-	-
<b>Total .....</b>	<b>12.0</b>	<b>8.7</b>	<b>12.0</b>	<b>-</b>	<b>14.5</b>	<b>11.9</b>	<b>12.8</b>	<b>11.4</b>	<b>9.1</b>	<b>8.0</b>	<b>9.0</b>	<b>-</b>	<b>-</b>
<b>Non-teaching - Total - Non en-       enseignants .....</b>	<b>12.6</b>	<b>15.0</b>	<b>11.8</b>	<b>11.8</b>	<b>13.9</b>	<b>14.7</b>	<b>13.1</b>	<b>12.4</b>	<b>9.6</b>	<b>10.8</b>	<b>9.5</b>	<b>-</b>	<b>11.9</b>
<b>Full teaching - Enseignement complet:</b>													
1-499 beds - lits .....	18.2	19.9	-	16.5	-	18.4	18.2	-	-	-	-	-	-
500+ " " .....	17.1	-	-	19.7	-	18.6	16.6	17.8	18.2	15.3	14.8	-	-
<b>Total .....</b>	<b>17.2</b>	<b>19.9</b>	<b>-</b>	<b>18.6</b>	<b>-</b>	<b>18.6</b>	<b>16.8</b>	<b>17.8</b>	<b>18.2</b>	<b>15.3</b>	<b>14.8</b>	<b>-</b>	<b>-</b>
<b>Partial teaching - Enseignement partiel:</b>													
1-499 beds - lits .....	14.7	13.6	-	-	14.5	15.5	15.2	14.3	13.2	-	14.3	-	-
500+ " " .....	14.9	-	-	-	13.3	18.4	16.4	-	13.2	13.6	13.7	-	-
<b>Total .....</b>	<b>14.8</b>	<b>13.6</b>	<b>-</b>	<b>-</b>	<b>13.7</b>	<b>15.9</b>	<b>16.0</b>	<b>14.3</b>	<b>13.2</b>	<b>13.6</b>	<b>14.1</b>	<b>-</b>	<b>-</b>
<b>General - Total - Généraux .....</b>	<b>14.1</b>	<b>15.5</b>	<b>11.8</b>	<b>13.9</b>	<b>13.9</b>	<b>16.3</b>	<b>14.3</b>	<b>14.3</b>	<b>11.4</b>	<b>13.0</b>	<b>11.4</b>	<b>-</b>	<b>11.9</b>
<b>Children's - Pédiatriques .....</b>	<b>21.0</b>	<b>13.9</b>	<b>-</b>	<b>17.2</b>	<b>-</b>	<b>22.0</b>	<b>23.8</b>	<b>21.9</b>	<b>-</b>	<b>12.8</b>	<b>16.6</b>	<b>-</b>	<b>-</b>
Conv./rehab. - Réadapt.....	9.1	12.9	10.7	10.1	11.6	8.7	7.6	9.7	-	12.6	7.4	-	-
Chron./extended care - Soins prolongés...	6.8	5.8	-	-	8.0	6.8	7.3	9.4	-	5.0	7.6	-	-
Other - Autres.....	15.3	20.0	-	17.9	-	17.5	18.2	-	6.9	22.7	17.4	-	..
<b>Public - Total - Publics .....</b>	<b>13.3</b>	<b>15.0</b>	<b>11.7</b>	<b>14.0</b>	<b>13.7</b>	<b>14.5</b>	<b>13.7</b>	<b>13.8</b>	<b>11.0</b>	<b>11.4</b>	<b>11.2</b>	<b>-</b>	<b>11.9</b>
<b>Private - Privés:</b>													
General - Généraux .....	10.2	-	-	..	-	10.2	10.1	10.1	-	-	11.2	-	-
Conv. - Chron. ....	4.6	-	-	-	-	4.5	5.1	-	-	-	-	-	-
Other - Autres.....	9.8	-	-	-	-	9.2	9.4	12.2	-	-	-	-	-
<b>Private - Total - Privés.....</b>	<b>5.7</b>	<b>-</b>	<b>-</b>	<b>..</b>	<b>-</b>	<b>5.3</b>	<b>6.7</b>	<b>11.5</b>	<b>-</b>	<b>-</b>	<b>11.2</b>	<b>-</b>	<b>-</b>
<b>Federal - Fédéraux:</b>													
General - Généraux .....	8.6	-	-	10.1	10.9	..	7.5	10.5	11.2	10.9	8.4	13.6	12.9
Other - Autres.....	...	-	-	-	-	...	...	...	...	...	-	...	...
<b>Federal - Total - Fédéraux .....</b>	<b>8.6</b>	<b>-</b>	<b>-</b>	<b>10.1</b>	<b>10.9</b>	<b>...</b>	<b>7.5</b>	<b>10.5</b>	<b>11.2</b>	<b>10.9</b>	<b>8.4</b>	<b>13.6</b>	<b>12.9</b>

<sup>1</sup> Excludes student classroom hours and medical staff paid hours. - Sans les heures de classe des élèves-infirmières et les heures du personnel médical.

TABLE 17. Total Nursing Staff Paid Hours per Patient-day (Adults and Children), 1971

TABLEAU 17. Heures rémunérées du personnel des soins infirmiers par journée d'hospitalisation (A et E), 1971

Type of hospital and size Affectation et taille des hôpitaux	Canada	Nfld. T.-N.	P.E.I. Î.P.-É.	N.S. N.-É.	N.B.	Qué.	Ont.	Man.	Sask.	Alta. Alb.	B.C. C.-B.	Yukon	N.W.T. T.N.-O.
<b>Public - Publics:</b>													
<b>General - Généraux:</b>													
Non-teaching with no long-term units - Non enseignants sans unités à long terme:													
1- 24 beds - lits .....	5.9	8.6	6.0	6.8	6.9	6.8	6.0	6.7	4.9	5.5	4.7	-	4.6
25- 49 " " .....	5.4	6.7	4.7	5.9	6.4	6.6	6.0	6.0	4.4	5.1	4.5	-	5.8
50- 99 " " .....	6.5	7.1	4.7	6.4	7.6	7.9	6.7	7.0	5.1	5.8	5.3	-	-
100-199 " " .....	7.3	7.2	7.1	6.5	8.1	8.4	7.3	7.3	6.0	6.5	5.8	-	-
200+ " " .....	7.7	8.9	7.0	6.6	8.6	8.3	7.5	8.8	5.7	7.3	5.7	-	-
<b>Total</b> .....	<b>7.0</b>	<b>7.5</b>	<b>6.4</b>	<b>6.5</b>	<b>7.9</b>	<b>8.2</b>	<b>7.3</b>	<b>7.4</b>	<b>5.1</b>	<b>6.0</b>	<b>5.4</b>	-	<b>5.2</b>
Non-teaching with long-term units - Non enseignants avec unités à long terme:													
1- 99 beds - lits .....	6.1	4.3	-	-	-	7.2	6.2	7.7	-	4.7	4.1	-	-
100-199 " " .....	6.0	-	7.0	-	-	6.7	6.4	6.8	-	-	4.9	-	-
200+ " " .....	6.7	-	-	-	8.0	6.1	7.1	-	4.9	-	5.3	-	-
<b>Total</b> .....	<b>6.5</b>	<b>4.3</b>	<b>7.0</b>	-	<b>8.0</b>	<b>6.4</b>	<b>6.9</b>	<b>7.4</b>	<b>4.9</b>	<b>4.7</b>	<b>5.1</b>	-	-
<b>Non-teaching - Total - Non enseignants</b> .....	<b>6.9</b>	<b>7.4</b>	<b>6.6</b>	<b>6.5</b>	<b>7.9</b>	<b>8.0</b>	<b>7.1</b>	<b>7.4</b>	<b>5.0</b>	<b>5.9</b>	<b>5.2</b>	-	<b>5.2</b>
Full teaching - Enseignement complet:													
1-499 beds - lits .....	9.3	11.2	-	8.6	-	9.0	9.2	-	-	-	-	-	-
500+ " " .....	8.7	-	-	11.9	-	9.1	8.2	10.1	8.9	8.6	8.0	-	-
<b>Total</b> .....	<b>8.8</b>	<b>11.2</b>	-	<b>10.7</b>	-	<b>9.1</b>	<b>8.3</b>	<b>10.1</b>	<b>8.9</b>	<b>8.6</b>	<b>8.0</b>	-	-
Partial teaching - Enseignement partiel:													
1-499 beds - lits .....	8.0	9.1	-	-	8.3	8.0	7.5	9.2	7.0	-	8.2	-	-
500+ " " .....	8.2	-	-	-	7.7	8.1	9.4	-	7.0	7.6	8.3	-	-
<b>Total</b> .....	<b>8.1</b>	<b>9.1</b>	-	-	<b>7.9</b>	<b>8.0</b>	<b>8.8</b>	<b>9.2</b>	<b>7.0</b>	<b>7.6</b>	<b>8.2</b>	-	-
<b>General - Total - Généraux</b> .....	<b>7.6</b>	<b>8.5</b>	<b>6.6</b>	<b>7.8</b>	<b>7.9</b>	<b>8.4</b>	<b>7.5</b>	<b>8.4</b>	<b>6.0</b>	<b>7.2</b>	<b>6.3</b>	-	<b>5.2</b>
Children's - Pédiatriques .....	9.9	8.7	-	9.4	-	9.9	11.5	11.8	-	6.9	9.0	-	-
Conv./rehab. - Réadapt. ....	4.2	5.1	6.0	4.9	4.0	4.0	3.5	5.2	-	5.8	3.1	-	-
Chron./extended care - Soins prolongés....	4.1	3.7	-	-	4.6	3.8	4.6	6.0	-	3.3	4.6	-	-
Other - Autres .....	8.1	11.3	-	11.8	-	8.9	7.0	-	3.4	8.2	6.3	-	..
<b>Public - Total - Publics</b> .....	<b>7.1</b>	<b>8.3</b>	<b>6.5</b>	<b>7.9</b>	<b>7.8</b>	<b>7.5</b>	<b>7.2</b>	<b>7.9</b>	<b>5.7</b>	<b>6.3</b>	<b>6.2</b>	-	<b>5.2</b>
<b>Private - Privés:</b>													
General - Généraux .....	6.0	-	-	..	-	6.1	5.9	3.4	-	-	7.7	-	-
Conv. - Chron. ....	3.0	-	-	-	-	3.0	3.2	-	-	-	-	-	-
Other - Autres .....	5.0	-	-	-	-	4.6	5.2	5.4	-	-	-	-	-
<b>Private - Total - Privés</b> .....	<b>3.5</b>	-	-	..	-	<b>3.4</b>	<b>4.0</b>	<b>4.6</b>	-	-	<b>7.7</b>	-	-
<b>Federal - Fédéraux:</b>													
General - Généraux .....	4.3	-	-	4.6	4.3	..	4.0	4.5	5.2	5.3	3.6	6.6	6.0
Other - Autres .....	...	-	-	-	-	...	...	...	...	...	-	...	-
<b>Federal - Total - Fédéraux</b> .....	<b>4.3</b>	-	-	<b>4.6</b>	<b>4.3</b>	<b>...</b>	<b>4.0</b>	<b>4.5</b>	<b>5.2</b>	<b>5.3</b>	<b>3.6</b>	<b>6.6</b>	<b>6.0</b>

## **SECTION II**

### **FINANCES**

TABLE 18. Total Operating Expense, by Type of Expense, Operating Public Hospitals, 1971  
 TABLEAU 18. Total des dépenses d'exploitation selon le genre de dépense, hôpitaux publics en activité, 1971

Province, type of hospital and size Province, affectation et taille des hôpitaux	Total operating expenditure Total des dépenses d'exploitation	Total	Gross salaries and wages <sup>1</sup> Rémunération brute <sup>1</sup>	Medical and surgical supplies Fournitures médicales et chirurgicales	Drugs Médicaments	Supplies and other expenses Fournitures et autres dépenses					
						Interest Intérêts	Food Aliments	Depreciation Amortissement	Purchased services Achats de services	Employment benefits Avantages sociaux	Other Autres
	\$'000					per cent - pourcentage					
<b>Canada</b>											
General and allied special - Généraux et spéciaux divers	2,517,754	100.0	70.5	3.1	2.9	1.3	2.9	2.8	1.3	3.6	11.6
General - Généraux:											
Non-teaching with no long-term units - Non enseignants sans unités à long terme:											
1-24 beds - lits	36,816	100.0	64.9	2.4	4.1	1.1	4.4	4.7	0.7	2.4	15.3
25-49 " "	74,147	100.0	68.6	2.4	3.6	1.2	4.0	5.1	0.8	2.6	13.7
50-99 " "	106,404	100.0	69.7	2.4	3.1	1.2	3.4	5.2	1.0	2.9	13.1
100-199 " "	202,723	100.0	71.0	2.9	3.2	1.3	2.9	2.7	1.5	3.0	11.5
200+ " "	372,002	100.0	70.3	3.5	2.9	1.6	2.9	2.7	1.1	3.5	11.5
Total	792,092	100.0	69.2	3.1	3.1	1.4	3.2	3.2	1.1	3.2	12.5
Non-teaching with long-term units - Non enseignants avec unités à long terme:											
1-99 beds - lits	43,310	100.0	69.1	2.4	3.1	0.6	3.1	4.3	1.1	4.4	11.9
100-199 " "	65,035	100.0	71.4	2.8	2.9	0.2	2.9	4.1	1.6	4.1	10.0
200+ " "	227,469	100.0	69.5	2.8	2.6	1.0	3.2	4.4	0.8	4.2	11.5
Total	335,814	100.0	69.8	2.7	2.7	0.8	3.1	4.3	1.0	4.2	11.4
Non-teaching - Total - Non enseignants	1,127,906	100.0	69.8	3.0	3.0	1.2	3.2	3.5	1.1	3.5	11.7
Full teaching - Enseignement complet:											
1-499 beds - lits	87,401	100.0	67.7	3.5	2.8	2.3	2.4	2.8	2.9	3.5	12.1
500+ " "	681,732	100.0	70.7	3.7	3.0	1.4	2.7	2.0	0.8	3.7	12.0
Total	769,133	100.0	70.4	3.7	3.0	1.5	2.6	2.1	1.0	3.7	12.0
Partial teaching - Enseignement partiel:											
1-499 beds - lits	191,198	100.0	72.6	3.4	3.0	1.0	2.7	2.1	1.2	3.3	10.7
500+ " "	119,835	100.0	71.6	3.9	2.7	0.7	2.9	2.9	1.0	3.7	10.6
Total	311,033	100.0	72.2	3.6	2.9	0.9	2.8	2.4	1.2	3.4	10.6
General - Total - Généraux	2,208,072	100.0	70.3	3.3	3.0	1.2	2.9	2.9	1.1	3.5	11.8
Children's - Pédiatriques	87,934	100.0	69.4	2.8	2.8	2.1	1.4	2.7	3.1	3.5	12.2
Conv./rehab. - Réadapt.	30,118	100.0	68.0	1.1	1.1	1.1	1.6	2.1	9.2	3.5	12.3
Chron./extended care - Soins prolongés	133,667	100.0	73.8	1.2	2.0	1.1	4.6	1.7	2.6	4.0	9.0
Other - Autres	57,963	100.0	71.6	2.2	2.5	0.7	2.2	2.2	2.1	3.3	13.2
<b>Newfoundland - Terre-Neuve</b>											
General and allied special - Généraux et spéciaux divers	48,089	100.0	62.2	3.6	4.0	0.1	2.4	5.2	4.8	2.4	15.3
General - Généraux:											
Non-teaching with no long-term units - Non enseignants sans unités à long terme:											
1-24 beds - lits	3,964	100.0	57.6	4.2	8.8	-	6.1	4.5	0.1	1.1	17.6
25-49 " "	4,283	100.0	59.5	3.5	6.2	--	6.0	6.2	0.1	1.3	17.2
50-99 " "	1,580	100.0	62.0	2.6	2.7	-	3.8	10.3	1.2	2.7	14.7
100-199 " "	8,182	100.0	58.7	3.3	3.3	-	1.1	5.6	7.0	2.5	18.5
200+ " "	3,981	100.0	71.7	3.1	2.5	-	4.3	2.0	-	3.6	12.8
Total	21,990	100.0	61.2	3.4	4.6	--	3.7	5.2	2.7	2.2	17.0
Non-teaching with long term-units - Non enseignants avec unités à long terme:											
1-99 beds - lits	1,034	100.0	64.7	2.8	8.8	-	4.7	0.3	-	3.5	15.2
Total	1,034	100.0	64.7	2.8	8.8	-	4.7	0.3	-	3.5	15.2
Non-teaching - Total - Non enseignants	23,024	100.0	61.4	3.4	4.8	--	3.8	5.0	2.6	2.3	16.7
Full teaching - Enseignement complet:											
1-499 beds - lits	9,462	100.0	62.3	4.5	3.4	-	-	5.5	9.5	2.4	12.4
500+ " "	-	-	-	-	-	-	-	-	-	-	-
Total	9,462	100.0	62.3	4.5	3.4	-	-	5.5	9.5	2.4	12.4
Partial teaching - Enseignement partiel:											
1-499 beds - lits	9,468	100.0	62.8	3.5	2.8	0.3	2.3	5.9	3.9	2.1	16.4
Total	9,468	100.0	62.8	3.5	2.8	0.3	2.3	5.9	3.9	2.1	16.4
General - Total - Généraux	41,954	100.0	63.3	3.6	4.0	--	2.6	5.2	4.4	2.3	14.6
Children's - Pédiatriques	4,521	100.0	63.5	4.0	2.5	--	-	5.1	9.9	3.0	12.0
Conv./rehab. - Réadapt.	588	100.0	70.1	1.2	0.7	-	3.2	3.6	-	2.9	18.3
Chron./extended care - Soins prolongés	436	100.0	77.8	0.7	1.1	1.1	4.8	1.4	2.1	0.9	10.1
Other - Autres	590	100.0	55.9	1.4	13.6	-	8.1	0.8	-	3.6	16.6

See footnote(s) at end of table. - Voir renvoi(s) à la fin du tableau.

**TABLE 18. Total Operating Expense, by Type of Expense, Operating Public Hospitals, 1971 - Continued**  
**TABLEAU 18. Total des dépenses d'exploitation selon le genre de dépense, hôpitaux publics en activité, 1971 - suite**

Province, type of hospital and size Province, affectation et taille des hôpitaux	Total operating expenditure Total des dépenses d'exploitation	Total	Gross salaries and wages <sup>1</sup> Rémunération brute <sup>1</sup>	Medical and surgical supplies Fournitures médicales et chirurgicales	Drugs Médicaments	Supplies and other expenses Fournitures et autres dépenses					
						Interest Intérêts	Food Aliments	Depreciation Amortissement	Purchased services Achats de services	Employment benefits Avantages sociaux	Other Autres
	\$000					per cent - pourcentage					
<b>Prince Edward Island île-du-Prince-Édouard</b>											
General and allied special - Généraux et spéciaux divers	8,940	100.0	66.1	3.3	3.1	1.0	4.1	4.4	0.7	1.9	15.4
General - Généraux:											
Non-teaching with no long-term units - Non enseignants sans unités à long terme:											
1- 24 beds - lits	253	100.0	68.4	1.6	3.6	0.4	4.3	4.3	-	3.6	13.8
25- 49 " "	354	100.0	62.1	2.5	3.4	1.4	4.0	5.9	-	1.7	19.0
50- 99 " "	857	100.0	65.7	2.5	3.5	1.5	4.9	4.7	-	1.9	15.3
100- 199 " "	2,592	100.0	65.4	3.3	3.4	0.8	4.9	3.8	-	1.5	16.9
200+ " "	2,529	100.0	65.0	3.9	3.2	1.1	4.0	4.4	-	1.9	16.5
<b>Total</b>	<b>6,585</b>	<b>100.0</b>	<b>65.2</b>	<b>3.3</b>	<b>3.3</b>	<b>1.0</b>	<b>4.5</b>	<b>4.3</b>	<b>--</b>	<b>1.8</b>	<b>16.6</b>
Non-teaching with long-term units - Non enseignants avec unités à long terme:											
100- 199 beds - lits	2,030	100.0	67.1	3.5	2.9	1.2	3.5	5.5	2.0	2.6	11.7
<b>Total</b>	<b>2,030</b>	<b>100.0</b>	<b>67.1</b>	<b>3.5</b>	<b>2.9</b>	<b>1.2</b>	<b>3.5</b>	<b>5.5</b>	<b>2.0</b>	<b>2.6</b>	<b>11.7</b>
<b>Non-teaching - Total - Non enseignants</b>	<b>8,615</b>	<b>100.0</b>	<b>65.7</b>	<b>3.4</b>	<b>3.2</b>	<b>1.1</b>	<b>4.2</b>	<b>4.6</b>	<b>0.5</b>	<b>2.0</b>	<b>15.3</b>
<b>General - Total - Généraux</b>	<b>8,615</b>	<b>100.0</b>	<b>65.7</b>	<b>3.4</b>	<b>3.2</b>	<b>1.1</b>	<b>4.2</b>	<b>4.6</b>	<b>0.5</b>	<b>2.0</b>	<b>15.3</b>
Conv./rehab. - Réadapt.	325	100.0	78.7	0.6	0.9	-	-	-	6.2	1.2	12.4
<b>Nova Scotia - Nouvelle-Écosse</b>											
General and allied special - Généraux et spéciaux divers	84,855	100.0	62.7	3.6	3.0	1.7	2.8	3.2	1.7	2.5	18.8
General - Généraux:											
Non-teaching with no long-term units - Non enseignants sans unités à long terme:											
1- 24 beds - lits	2,371	100.0	70.9	2.4	3.0	0.3	3.6	3.1	0.4	3.0	13.3
25- 49 " "	2,147	100.0	67.5	1.8	3.3	2.2	3.7	4.1	0.6	3.6	13.2
50- 99 " "	10,722	100.0	69.8	2.6	2.9	0.7	3.4	4.3	0.3	2.9	13.1
100- 199 " "	17,207	100.0	66.7	2.7	2.9	3.9	3.1	3.5	1.8	2.7	12.7
200+ " "	8,774	100.0	66.5	3.4	3.5	1.3	1.3	3.4	5.8	2.9	11.9
<b>Total</b>	<b>41,221</b>	<b>100.0</b>	<b>67.8</b>	<b>2.8</b>	<b>3.1</b>	<b>2.2</b>	<b>2.9</b>	<b>3.7</b>	<b>2.1</b>	<b>2.8</b>	<b>12.6</b>
<b>Non-teaching - Total - Non enseignants</b>	<b>41,221</b>	<b>100.0</b>	<b>67.8</b>	<b>2.8</b>	<b>3.1</b>	<b>2.2</b>	<b>2.9</b>	<b>3.7</b>	<b>2.1</b>	<b>2.8</b>	<b>12.6</b>
Full teaching - Enseignement complet:											
1-499 beds - lits	10,307	100.0	64.1	3.9	2.7	4.8	3.5	5.0	0.3	2.0	13.7
500+ " "	22,938	100.0	53.4	5.1	3.4	-	3.1	-	0.4	2.3	32.3
<b>Total</b>	<b>33,245</b>	<b>100.0</b>	<b>56.7</b>	<b>4.8</b>	<b>3.2</b>	<b>1.5</b>	<b>3.2</b>	<b>1.5</b>	<b>0.4</b>	<b>2.2</b>	<b>26.5</b>
<b>General - Total - Généraux</b>	<b>74,466</b>	<b>100.0</b>	<b>62.8</b>	<b>3.7</b>	<b>3.1</b>	<b>2.6</b>	<b>3.0</b>	<b>2.7</b>	<b>1.3</b>	<b>2.6</b>	<b>18.2</b>
Children's - Pédiatriques	6,910	100.0	59.6	3.4	1.9	-	-	8.4	5.6	1.9	19.2
Conv./rehab. - Réadapt.	1,340	100.0	66.1	1.9	1.9	0.2	3.4	1.3	5.9	2.2	17.1
Other - Autres	2,139	100.0	64.8	2.4	2.0	1.9	3.3	4.7	1.3	2.0	17.6

See footnote(s) at end of table. - Voir renvoi(s) à la fin du tableau.

**TABLE 18. Total Operating Expense, by Type of Expense, Operating Public Hospitals, 1971 - Continued**  
**TABLEAU 18. Total des dépenses d'exploitation selon le genre de dépense, hôpitaux publics en activité, 1971 - suite**

Province, type of hospital and size Province, affectation et taille des hôpitaux	Total operating expenditure Total des dépenses d'exploitation	Total	Gross salaries and wages <sup>1</sup> Rémunération brute <sup>2</sup>	Medical and surgical supplies Fournitures médicales et chirurgicales	Drugs Médicaments	Supplies and other expenses Fournitures et autres dépenses					
						Interest Intérêts	Food Aliments	Depreciation Amortissement	Purchased services Achats de services	Employment benefits Avantages sociaux	Other Autres
	\$'000					per cent - pourcentage					
<b>New Brunswick - Nouveau-Brunswick</b>											
<b>General and allied special - Généraux et spéciaux divers</b> .....	<b>67,659</b>	<b>100.0</b>	<b>68.1</b>	<b>3.6</b>	<b>2.7</b>	<b>0.7</b>	<b>3.4</b>	<b>4.1</b>	<b>0.4</b>	<b>1.7</b>	<b>15.3</b>
General - Généraux:											
Non-teaching with no long-term units - Non enseignants sans unités à long terme:											
1- 24 beds - lits .....	1,096	100.0	70.1	2.2	3.7	1.1	3.9	4.7	0.3	1.6	12.4
25- 49 " " .....	4,918	100.0	69.9	2.1	3.1	2.1	3.8	5.1	0.4	1.5	12.0
50- 99 " " .....	8,342	100.0	71.4	3.0	3.2	0.9	3.9	4.1	0.2	1.5	11.8
100- 199 " " .....	11,774	100.0	70.6	3.1	2.8	1.2	3.8	4.5	0.1	1.6	12.3
200+ " " .....	16,778	100.0	66.5	4.1	2.7	0.5	3.2	3.6	0.3	1.6	17.5
<b>Total</b> .....	<b>42,908</b>	<b>100.0</b>	<b>69.1</b>	<b>3.4</b>	<b>2.9</b>	<b>1.0</b>	<b>3.6</b>	<b>4.1</b>	<b>0.2</b>	<b>1.6</b>	<b>14.1</b>
Non-teaching with long-term units - Non enseignants avec unités à long terme:											
200+ beds - lits .....	3,733	100.0	72.6	2.6	2.4	0.2	3.5	3.3	2.1	1.6	11.7
<b>Total</b> .....	<b>3,733</b>	<b>100.0</b>	<b>72.6</b>	<b>2.6</b>	<b>2.4</b>	<b>0.2</b>	<b>3.5</b>	<b>3.3</b>	<b>2.1</b>	<b>1.6</b>	<b>11.7</b>
<b>Non-teaching - Total - Non enseignants</b> .....	<b>46,641</b>	<b>100.0</b>	<b>69.3</b>	<b>3.3</b>	<b>2.9</b>	<b>0.9</b>	<b>3.6</b>	<b>4.1</b>	<b>0.4</b>	<b>1.6</b>	<b>13.9</b>
Partial teaching - Enseignement partiel:											
1-499 beds - lits .....	7,778	100.0	64.4	4.0	2.4	0.7	3.0	5.8	0.4	1.7	17.6
500+ " " .....	12,039	100.0	65.0	4.7	2.6	-	3.0	3.4	0.1	1.9	19.3
<b>Total</b> .....	<b>19,817</b>	<b>100.0</b>	<b>64.8</b>	<b>4.5</b>	<b>2.5</b>	<b>0.3</b>	<b>3.0</b>	<b>4.4</b>	<b>0.3</b>	<b>1.8</b>	<b>18.4</b>
<b>General - Total - Généraux</b> .....	<b>66,458</b>	<b>100.0</b>	<b>68.0</b>	<b>3.7</b>	<b>2.8</b>	<b>0.7</b>	<b>3.4</b>	<b>4.2</b>	<b>0.3</b>	<b>1.7</b>	<b>15.2</b>
Conv./rehab. - Réadapt. ....	314	100.0	72.9	1.3	1.0	-	3.8	4.1	1.9	2.2	12.8
Chron./extended care - Soins prolongés ...	887	100.0	74.1	2.1	2.6	-	5.4	0.8	3.5	2.0	9.5
<b>Québec</b>											
<b>General and allied special - Généraux et spéciaux divers</b> .....	<b>731,046</b>	<b>100.0</b>	<b>73.7</b>	<b>3.1</b>	<b>2.9</b>	<b>2.2</b>	<b>3.0</b>	<b>-</b>	<b>0.7</b>	<b>3.3</b>	<b>11.1</b>
General - Généraux:											
Non-teaching with no long term units - Non enseignants sans unités à long terme:											
1- 24 beds - lits .....	2,838	100.0	70.5	2.3	3.0	3.3	3.2	-	1.2	6.1	10.4
25- 49 " " .....	6,068	100.0	72.5	2.9	3.4	-	3.4	-	0.6	2.7	14.5
50- 99 " " .....	22,996	100.0	74.0	2.4	3.1	1.3	3.3	-	0.7	3.2	12.0
100- 199 " " .....	77,186	100.0	75.5	2.8	3.5	1.0	3.1	-	0.3	3.0	10.8
200+ " " .....	112,223	100.0	74.1	3.6	3.0	2.9	3.0	-	0.3	3.0	10.1
<b>Total</b> .....	<b>221,311</b>	<b>100.0</b>	<b>74.5</b>	<b>3.2</b>	<b>3.2</b>	<b>2.0</b>	<b>3.1</b>	<b>-</b>	<b>0.3</b>	<b>3.1</b>	<b>10.6</b>
Non-teaching with long term units - Non enseignants avec unités à long terme:											
1- 99 beds - lits .....	2,190	100.0	71.6	1.3	2.6	0.2	5.1	-	0.5	2.7	16.0
100- 199 " " .....	5,148	100.0	75.8	1.9	3.5	0.2	4.1	-	0.1	3.2	11.2
200+ " " .....	13,791	100.0	70.3	2.1	3.6	7.6	3.4	-	-	3.2	9.8
<b>Total</b> .....	<b>21,129</b>	<b>100.0</b>	<b>71.8</b>	<b>1.9</b>	<b>3.5</b>	<b>5.0</b>	<b>3.8</b>	<b>-</b>	<b>0.1</b>	<b>3.2</b>	<b>10.7</b>
<b>Non-teaching - Total - Non enseignants</b> .....	<b>242,440</b>	<b>100.0</b>	<b>74.3</b>	<b>3.1</b>	<b>3.2</b>	<b>2.3</b>	<b>3.2</b>	<b>-</b>	<b>0.3</b>	<b>3.1</b>	<b>10.5</b>
Full teaching - Enseignement complet:											
1-499 beds - lits .....	39,693	100.0	70.2	3.7	3.0	3.3	2.5	-	2.2	3.5	11.6
500+ " " .....	213,673	100.0	72.5	3.6	2.9	2.3	2.7	-	0.5	3.2	12.3
<b>Total</b> .....	<b>253,366</b>	<b>100.0</b>	<b>72.2</b>	<b>3.6</b>	<b>2.9</b>	<b>2.4</b>	<b>2.7</b>	<b>-</b>	<b>0.8</b>	<b>3.3</b>	<b>12.1</b>
Partial teaching - Enseignement partiel:											
1-499 beds - lits .....	91,883	100.0	74.3	3.2	3.1	1.5	2.6	-	1.0	3.4	10.9
500+ " " .....	19,227	100.0	73.3	4.8	3.0	0.2	3.2	-	0.4	3.7	11.4
<b>Total</b> .....	<b>111,110</b>	<b>100.0</b>	<b>74.1</b>	<b>3.5</b>	<b>3.1</b>	<b>1.3</b>	<b>2.7</b>	<b>-</b>	<b>0.9</b>	<b>3.4</b>	<b>11.0</b>
<b>General - Total - Généraux</b> .....	<b>606,916</b>	<b>100.0</b>	<b>73.3</b>	<b>3.4</b>	<b>3.1</b>	<b>2.1</b>	<b>2.9</b>	<b>-</b>	<b>0.6</b>	<b>3.2</b>	<b>11.4</b>
Children's - Pédiatriques .....	35,036	100.0	73.9	2.8	2.1	5.4	1.6	-	-	2.9	11.3
Conv./rehab. - Réadapt. ....	6,840	100.0	70.7	1.2	1.4	0.6	3.2	-	5.6	4.8	12.5
Chron./extended care. - Soins prolongés...	55,905	100.0	76.9	1.1	2.1	1.5	5.1	-	1.2	3.5	8.6
Other - Autres .....	26,349	100.0	74.6	2.7	2.3	1.2	2.2	-	1.8	3.4	11.8

See footnote(s) at end of table. - Voir renvoi(s) à la fin du tableau.



TABLE 18. Total Operating Expense, by Type of Expense, Operating Public Hospitals, 1971 - Continued  
 TABLEAU 18. Total des dépenses d'exploitation selon le genre de dépense, hôpitaux publics en activité, 1971 - suite

Province, type of hospital and size Province, affectation et taille des hôpitaux	Total operating expenditure Total des dépenses d'exploitation	Total	Gross salaries and wages <sup>1</sup> Rémunération brute <sup>1</sup>	Medical and surgical supplies Fournitures médicales et chirurgicales	Drugs Médicaments	Supplies and other expenses Fournitures et autres dépenses					
						Interest Intérêts	Food Aliments	Depreciation Amortissement	Purchased services Achats de services	Employment benefits Avantages sociaux	Other Autres
	\$'000					per cent - pourcentage					
<b>Ontario</b>											
General and allied special - Généraux et spéciaux divers.....	958,298	100.0	69.8	3.0	2.7	0.5	2.7	4.1	1.7	4.6	10.9
General - Généraux:											
Non-teaching with no long-term units - Non enseignants sans unités à long terme:											
1- 24 beds - lits.....	1,289	100.0	67.9	2.5	3.0	--	3.0	3.5	0.5	3.0	16.6
25- 49 " ".....	11,048	100.0	67.9	2.2	2.9	0.2	3.1	5.1	1.4	4.5	12.7
50- 99 " ".....	17,173	100.0	70.3	2.3	2.7	--	2.7	4.4	2.6	4.6	10.4
100-199 " ".....	44,679	100.0	69.7	2.8	3.0	1.0	2.7	4.3	1.9	3.9	10.7
200+ " ".....	177,490	100.0	68.7	3.5	2.7	0.7	2.9	3.9	1.7	4.2	11.7
Total.....	251,679	100.0	68.9	3.2	2.8	0.7	2.9	4.1	1.8	4.2	11.4
Non-teaching with long-term units - Non enseignants avec unités à long terme:											
1- 99 beds - lits.....	34,144	100.0	69.8	2.4	3.0	0.3	2.9	4.5	1.2	4.9	11.0
100-199 " ".....	37,426	100.0	70.6	2.8	2.9	0.2	2.5	4.1	2.4	4.8	9.7
200+ " ".....	178,092	100.0	69.4	2.8	2.6	0.6	3.2	4.7	0.6	4.5	11.6
Total.....	249,662	100.0	69.7	2.7	2.7	0.5	3.0	4.6	1.0	4.6	11.2
Non-teaching - Total - Non enseignants.....	501,341	100.0	69.3	3.0	2.7	0.6	3.0	4.3	1.4	4.4	11.3
Full teaching - Enseignement complet:											
1-499 beds - lits.....	27,939	100.0	67.4	2.6	2.5	0.5	2.7	4.9	2.5	4.3	12.6
500+ " ".....	274,828	100.0	70.8	3.6	2.9	0.4	2.4	3.4	1.0	4.8	10.7
Total.....	302,767	100.0	70.5	3.5	2.8	0.4	2.5	3.5	1.2	4.8	10.8
Partial teaching - Enseignement partiel:											
1-499 beds - lits.....	17,855	100.0	70.7	2.4	2.3	--	2.3	4.0	2.8	4.8	10.7
500+ " ".....	37,560	100.0	71.1	3.4	2.8	0.3	2.6	4.1	2.3	4.3	9.1
Total.....	55,415	100.0	71.0	3.1	2.7	0.2	2.5	4.1	2.4	4.5	9.5
General - Total - Généraux.....	859,523	100.0	69.8	3.2	2.7	0.5	2.7	4.0	1.4	4.5	11.2
Children's - Pédiatriques.....	32,047	100.0	66.1	2.5	3.8	--	1.5	6.0	4.0	4.7	11.4
Conv./rehab. - Réadapt.....	7,379	100.0	62.7	0.9	1.1	--	0.9	4.3	12.7	3.8	13.6
Chron./extended care - Soins prolongés.....	45,471	100.0	73.6	1.2	1.8	0.5	3.8	2.7	4.2	5.2	7.0
Other - Autres.....	13,878	100.0	64.3	1.6	2.9	--	2.0	5.9	2.0	3.2	18.1
<b>Manitoba</b>											
General and allied special - Généraux et spéciaux divers.....	106,647	100.0	67.6	3.3	3.4	2.0	2.9	2.9	1.7	2.8	13.4
General - Généraux:											
Non-teaching with no long-term units - Non enseignants sans unités à long terme:											
1- 24 beds - lits.....	7,636	100.0	61.3	2.3	3.5	1.4	3.8	3.8	0.4	2.4	21.1
25- 49 " ".....	8,856	100.0	59.8	2.2	3.6	2.1	3.4	3.5	0.2	2.0	23.2
50- 99 " ".....	7,979	100.0	64.9	3.2	3.9	0.6	3.5	2.9	0.6	2.3	18.1
100-199 " ".....	1,405	100.0	71.2	2.1	4.4	0.2	3.3	5.6	--	3.1	10.1
200+ " ".....	17,044	100.0	67.4	4.1	3.3	5.0	2.3	3.7	0.3	3.0	10.9
Total.....	40,920	100.0	64.7	3.2	3.6	2.8	3.0	3.6	0.3	2.6	16.2
Non-teaching with long-term units - Non enseignants avec unités à long terme:											
1- 99 beds - lits.....	2,984	100.0	60.8	2.5	2.9	5.0	3.5	4.6	1.7	2.7	16.3
100-199 " ".....	1,744	100.0	59.2	2.1	3.7	1.8	3.5	3.1	3.4	3.2	20.0
Total.....	4,728	100.0	60.2	2.4	3.2	3.8	3.5	4.1	2.3	2.9	17.6
Non-teaching - Total - Non enseignants.....	45,648	100.0	64.2	3.1	3.5	2.9	3.1	3.7	0.5	2.6	16.4
Full teaching - Enseignement complet:											
500+ beds - lits.....	37,494	100.0	69.3	4.2	3.6	0.9	3.1	2.4	1.7	2.5	12.3
Total.....	37,494	100.0	69.3	4.2	3.6	0.9	3.1	2.4	1.7	2.5	12.3
Partial teaching - Enseignement partiel:											
1-499 beds - lits.....	5,954	100.0	67.7	3.4	2.8	5.1	2.9	4.2	2.7	3.1	8.1
Total.....	5,954	100.0	67.7	3.4	2.8	5.1	2.9	4.2	2.7	3.1	8.1
General - Total - Généraux.....	89,096	100.0	66.6	3.6	3.5	2.2	3.1	3.1	1.2	2.6	14.1
Children's - Pédiatriques.....	6,254	100.0	73.4	3.0	3.6	--	1.9	2.7	2.6	2.7	10.1
Conv./rehab. - Réadapt.....	3,513	100.0	62.7	1.5	1.4	2.7	--	2.7	12.9	2.3	13.8
Chron./extended care - Soins prolongés.....	7,784	100.0	76.5	1.5	3.1	0.2	3.4	1.1	1.2	4.6	8.4

See footnote(s) at end of table. - Voir renvoi(s) à la fin du tableau.

**TABLE 18: Total Operating Expense, by Type of Expense, Operating Public Hospitals, 1971 - Continued**  
**TABLEAU 18. Total des dépenses d'exploitation selon le genre de dépense, hôpitaux publics en activité, 1971 - suite**

Province, type of hospital and size Province, affectation et taille des hôpitaux	Total operating expenditure Total des dépenses d'exploitation	Total	Gross salaries and wages <sup>1</sup> Rémunération brute <sup>1</sup>	Medical and surgical supplies Fournitures médicales et chirurgicales	Drugs Médicaments	Supplies and other expenses Fournitures et autres dépenses:					
						Interest Intérêts	Food Aliments	Depreciation Amortissement	Purchased Services Achats de services	Employment benefits Avantages sociaux	Other Autres
	\$'000					per cent - pourcentage					
<b>Saskatchewan</b>											
<b>General and allied special - Généraux et spéciaux divers</b>	<b>97,414</b>	<b>100.0</b>	<b>66.7</b>	<b>3.3</b>	<b>3.3</b>	<b>0.8</b>	<b>3.4</b>	<b>4.4</b>	<b>2.1</b>	<b>2.4</b>	<b>13.6</b>
General - Généraux:											
Non-teaching with no long-term units - Non enseignants sans unités à long terme:											
1- 24 beds - lits	10,397	100.0	63.9	2.2	4.0	1.6	4.8	7.8	1.3	1.9	12.5
25- 49 " "	9,202	100.0	62.4	2.5	4.2	1.9	4.7	7.1	1.9	2.1	13.2
50- 99 " "	6,923	100.0	68.4	2.4	4.0	1.1	3.8	6.5	0.8	2.6	10.4
100-199 " "	10,582	100.0	68.3	2.6	3.4	0.5	3.5	4.1	1.7	2.7	13.2
200+ " "	3,210	100.0	68.6	2.4	2.5	2.0	3.5	3.6	0.2	1.7	15.5
<b>Total</b>	<b>40,314</b>	<b>100.0</b>	<b>65.8</b>	<b>2.4</b>	<b>3.8</b>	<b>1.3</b>	<b>4.2</b>	<b>6.1</b>	<b>1.4</b>	<b>2.3</b>	<b>12.7</b>
Non-teaching with long-term units - Non enseignants avec unités à long terme:											
200+ beds - lits	7,255	100.0	52.6	2.2	1.9	2.0	3.7	4.9	6.7	1.9	24.1
<b>Total</b>	<b>7,255</b>	<b>100.0</b>	<b>52.6</b>	<b>2.2</b>	<b>1.9</b>	<b>2.0</b>	<b>3.7</b>	<b>4.9</b>	<b>6.7</b>	<b>1.9</b>	<b>24.1</b>
<b>Non-teaching - Total - Non enseignants</b>	<b>47,569</b>	<b>100.0</b>	<b>63.8</b>	<b>2.4</b>	<b>3.5</b>	<b>1.4</b>	<b>4.1</b>	<b>5.9</b>	<b>2.2</b>	<b>2.3</b>	<b>14.4</b>
Full teaching - Enseignement complet:											
500+ beds - lits	14,012	100.0	65.2	3.8	3.2	-	2.3	3.9	2.5	1.8	17.3
<b>Total</b>	<b>14,012</b>	<b>100.0</b>	<b>65.2</b>	<b>3.8</b>	<b>3.2</b>	<b>-</b>	<b>2.3</b>	<b>3.9</b>	<b>2.5</b>	<b>1.8</b>	<b>17.3</b>
Partial teaching - Enseignement partiel:											
1-499 beds - lits	19,341	100.0	71.6	4.2	3.5	0.7	3.1	3.0	1.8	2.4	9.7
500+ " "	11,691	100.0	70.2	5.2	3.4	-	2.5	2.2	1.4	3.3	11.8
<b>Total</b>	<b>31,032</b>	<b>100.0</b>	<b>71.0</b>	<b>4.6</b>	<b>3.4</b>	<b>0.5</b>	<b>2.8</b>	<b>2.7</b>	<b>1.6</b>	<b>2.8</b>	<b>10.6</b>
<b>General - Total - Généraux</b>	<b>92,613</b>	<b>100.0</b>	<b>66.5</b>	<b>3.3</b>	<b>3.4</b>	<b>0.9</b>	<b>3.4</b>	<b>4.5</b>	<b>2.0</b>	<b>2.4</b>	<b>13.6</b>
Other - Autres	4,801	100.0	74.2	2.6	1.1	-	4.6	1.8	3.6	3.3	8.8
<b>Alberta</b>											
<b>General and allied special - Généraux et spéciaux divers</b>	<b>192,844</b>	<b>100.0</b>	<b>68.5</b>	<b>2.8</b>	<b>2.9</b>	<b>3.4</b>	<b>3.5</b>	<b>3.6</b>	<b>1.4</b>	<b>2.9</b>	<b>11.0</b>
General - Généraux:											
Non-teaching with no long-term units - Non enseignants sans unités à long terme:											
1- 24 beds - lits	3,711	100.0	70.4	1.6	3.2	0.5	4.9	3.9	0.5	1.9	13.1
25- 49 " "	16,007	100.0	64.8	2.1	3.6	2.3	4.4	6.3	0.6	2.3	13.6
50- 99 " "	18,916	100.0	65.5	1.9	3.2	3.3	3.8	5.7	1.4	2.5	12.7
100-199 " "	9,407	100.0	61.7	3.2	3.1	4.8	2.2	6.0	4.4	2.3	12.3
200+ " "	13,450	100.0	69.9	3.1	2.9	2.1	3.8	4.5	-	3.1	10.6
<b>Total</b>	<b>61,491</b>	<b>100.0</b>	<b>66.0</b>	<b>2.4</b>	<b>3.2</b>	<b>2.8</b>	<b>3.8</b>	<b>5.5</b>	<b>1.3</b>	<b>2.5</b>	<b>12.5</b>
Non-teaching with long-term units - Non enseignants avec unités à long terme:											
1- 99 beds - lits	640	100.0	63.6	2.7	3.3	1.4	5.2	4.5	-	2.0	17.3
<b>Total</b>	<b>640</b>	<b>100.0</b>	<b>63.6</b>	<b>2.7</b>	<b>3.3</b>	<b>1.4</b>	<b>5.2</b>	<b>4.5</b>	<b>-</b>	<b>2.0</b>	<b>17.3</b>
<b>Non-teaching - Total - Non enseignants</b>	<b>62,131</b>	<b>100.0</b>	<b>65.9</b>	<b>2.4</b>	<b>3.2</b>	<b>2.8</b>	<b>3.8</b>	<b>5.5</b>	<b>1.3</b>	<b>2.5</b>	<b>12.6</b>
Full teaching - Enseignement complet:											
500+ beds - lits	76,958	100.0	69.8	3.5	3.2	4.5	3.1	2.2	0.5	2.7	10.5
<b>Total</b>	<b>76,958</b>	<b>100.0</b>	<b>69.8</b>	<b>3.5</b>	<b>3.2</b>	<b>4.5</b>	<b>3.1</b>	<b>2.2</b>	<b>0.5</b>	<b>2.7</b>	<b>10.5</b>
Partial teaching - Enseignement partiel:											
1-499 beds - lits	-	-	-	-	-	-	-	-	-	-	-
500+ " "	25,183	100.0	71.3	3.4	2.3	2.7	3.6	3.5	0.2	4.3	8.7
<b>Total</b>	<b>25,183</b>	<b>100.0</b>	<b>71.3</b>	<b>3.4</b>	<b>2.3</b>	<b>2.7</b>	<b>3.6</b>	<b>3.5</b>	<b>0.2</b>	<b>4.3</b>	<b>8.7</b>
<b>General - Total - Généraux</b>	<b>164,272</b>	<b>100.0</b>	<b>68.6</b>	<b>3.1</b>	<b>3.1</b>	<b>3.6</b>	<b>3.4</b>	<b>3.7</b>	<b>0.8</b>	<b>2.9</b>	<b>10.8</b>
Children's - Pédiatriques	1,187	100.0	77.9	1.9	1.7	-	-	-	-	3.5	12.0
Conv./rehab. - Réadapt.	5,809	100.0	68.0	0.8	0.7	3.2	-	-	12.3	3.0	12.0
Chron./extended care - Soins prolongés	16,443	100.0	65.5	1.0	1.8	2.6	5.8	5.3	3.7	2.9	11.4
Other - Autres	5,133	100.0	74.6	1.4	2.7	0.4	1.0	1.1	2.8	3.2	12.8

See footnote(s) at end of table. - Voir renvoi(s) à la fin du tableau.

TABLE 18. Total Operating Expense, by Type of Expense, Operating Public Hospitals, 1971 - Concluded

TABLEAU 18. Total des dépenses d'exploitation selon le genre de dépense, hôpitaux publics en activité, 1971 - fin

Province, type of hospital and size Province, affectation et taille des hôpitaux	Total operating expenditure Total des dépenses d'exploitation	Total	Gross salaries and wages <sup>1</sup> Rémunération brute <sup>1</sup>	Medical and surgical supplies Fournitures médicales et chirurgicales	Drugs Médicaments	Supplies and other expenses Fournitures et autres dépenses					
						Interest Intérêts	Food Aliments	Depreciation Amortissement	Purchased services Achats de services	Employment benefits Avantages sociaux	Other Autres
<b>British Columbia - Colombie-Britannique</b>	\$'000					per cent - pourcentage					
<b>General and allied special - Généraux et spéciaux divers</b> .....	<b>219,959</b>	<b>100.0</b>	<b>73.8</b>	<b>3.4</b>	<b>2.9</b>	<b>--</b>	<b>3.0</b>	<b>3.9</b>	<b>0.5</b>	<b>3.1</b>	<b>9.4</b>
General - Généraux:											
Non-teaching with no long-term units - Non enseignants sans unités à long terme:											
1- 24 beds - lits .....	2,686	100.0	68.1	2.5	3.1	--	3.5	6.7	0.6	2.7	12.8
25- 49 " " .....	11,921	100.0	71.1	2.5	3.3	0.1	3.4	4.3	0.4	2.8	12.1
50- 99 " " .....	10,916	100.0	71.8	2.5	2.8	0.1	2.9	5.4	0.6	3.1	10.8
100- 199 " " .....	19,709	100.0	72.4	3.4	3.3	--	2.7	3.9	1.9	2.9	9.5
200+ " " .....	16,523	100.0	73.9	3.5	2.9	--	2.9	4.0	0.4	3.0	9.4
<b>Total</b> .....	<b>61,755</b>	<b>100.0</b>	<b>72.3</b>	<b>3.1</b>	<b>3.1</b>	<b>--</b>	<b>3.0</b>	<b>4.4</b>	<b>0.9</b>	<b>2.9</b>	<b>10.3</b>
Non-teaching with long-term units - Non enseignants avec unités à long terme:											
1- 99 beds - lits .....	2,318	100.0	71.0	2.5	2.4	0.1	3.5	7.1	0.8	2.4	10.2
100- 199 " " .....	18,687	100.0	73.2	2.8	2.7	0.1	3.3	5.2	0.2	3.1	9.4
200+ " " .....	24,598	100.0	73.9	3.4	2.4	--	3.1	5.2	0.2	2.6	9.2
<b>Total</b> .....	<b>45,603</b>	<b>100.0</b>	<b>73.5</b>	<b>3.1</b>	<b>2.5</b>	<b>0.1</b>	<b>3.2</b>	<b>5.3</b>	<b>0.3</b>	<b>2.8</b>	<b>9.2</b>
<b>Non-teaching - Total - Non enseignants</b> .....	<b>107,358</b>	<b>100.0</b>	<b>72.8</b>	<b>3.1</b>	<b>2.8</b>	<b>--</b>	<b>3.1</b>	<b>4.8</b>	<b>0.6</b>	<b>2.9</b>	<b>9.9</b>
Full teaching - Enseignement complet: 500+ beds - lits .....	41,829	100.0	74.9	4.6	3.5	0.1	3.2	2.9	0.1	3.2	7.5
<b>Total</b> .....	<b>41,829</b>	<b>100.0</b>	<b>74.9</b>	<b>4.6</b>	<b>3.5</b>	<b>0.1</b>	<b>3.2</b>	<b>2.9</b>	<b>0.1</b>	<b>3.2</b>	<b>7.5</b>
Partial teaching - Enseignement partiel: 1- 499 beds - lits .....	38,919	100.0	74.8	3.6	3.0	--	3.1	3.7	--	3.3	8.5
500+ " " .....	14,135	100.0	77.7	3.5	2.4	--	2.7	2.4	0.3	3.1	7.9
<b>Total</b> .....	<b>53,054</b>	<b>100.0</b>	<b>75.5</b>	<b>3.6</b>	<b>2.8</b>	<b>--</b>	<b>3.0</b>	<b>3.3</b>	<b>0.1</b>	<b>3.2</b>	<b>8.5</b>
<b>General - Total - Généraux</b> .....	<b>202,241</b>	<b>100.0</b>	<b>73.9</b>	<b>3.5</b>	<b>3.0</b>	<b>--</b>	<b>3.1</b>	<b>4.0</b>	<b>0.4</b>	<b>3.0</b>	<b>9.1</b>
Children's - Pédiatriques .....	1,979	100.0	73.5	2.0	1.9	0.1	1.8	2.7	2.8	3.5	11.7
Conv./rehab. - Réadapt. ....	4,010	100.0	76.9	0.7	0.7	--	3.2	3.9	1.4	3.5	9.7
Chron./extended care - Soins prolongés ..	6,741	100.0	66.8	1.0	1.0	--	3.8	1.7	0.8	3.1	21.8
Other - Autres .....	4,988	100.0	76.0	1.5	2.6	--	1.2	3.4	2.1	3.5	9.7
<b>Northwest Territories Territoires du Nord-Ouest</b>											
<b>General and allied special - Généraux et spéciaux divers</b> .....	<b>2,003</b>	<b>100.0</b>	<b>59.5</b>	<b>4.3</b>	<b>3.3</b>	<b>--</b>	<b>6.3</b>	<b>8.7</b>	<b>1.3</b>	<b>1.6</b>	<b>15.0</b>
General - Généraux:											
Non-teaching with no long-term units - Non enseignants sans unités à long terme:											
1- 24 beds - lits .....	575	100.0	61.1	2.2	2.7	--	6.5	7.9	--	0.9	18.7
25- 49 " " .....	1,343	100.0	59.0	5.0	3.4	--	6.2	8.9	1.7	1.9	13.9
<b>Total</b> .....	<b>1,918</b>	<b>100.0</b>	<b>59.5</b>	<b>4.3</b>	<b>3.3</b>	<b>--</b>	<b>6.3</b>	<b>8.7</b>	<b>1.3</b>	<b>1.6</b>	<b>15.0</b>
<b>Non-teaching - Total - Non enseignants</b> .....	<b>1,918</b>	<b>100.0</b>	<b>59.5</b>	<b>4.3</b>	<b>3.3</b>	<b>--</b>	<b>6.3</b>	<b>8.7</b>	<b>1.3</b>	<b>1.6</b>	<b>15.0</b>
<b>General - Total - Généraux</b> .....	<b>1,918</b>	<b>100.0</b>	<b>59.5</b>	<b>4.3</b>	<b>3.3</b>	<b>--</b>	<b>6.3</b>	<b>8.7</b>	<b>1.3</b>	<b>1.6</b>	<b>15.0</b>
Other - Autres .....	85 <sup>2</sup>	100.0	..	..	..	..	..	..	..	..	..

<sup>1</sup> Includes medical staff, interns, residents, students and others. - Comprend le personnel médical (exclu les années antérieures), les internes, les résidents, les élèves-infirmières et d'autres.

<sup>2</sup> Estimate. - Estimation.

**TABLE 19. Total Operating Expense per Patient-day (Adults and Children), 1971**  
**TABLEAU 19. Total des dépenses d'exploitation par journée d'hospitalisation (A et E), 1971**

Type of hospital and size Affectation et taille des hôpitaux	Canada	Nfld. T.-N.	P.E.I. Î. P.-É.	N.S. N.-É.	N.B.	Qué.	Ont.	Man.	Sask.	Alta. Alb.	B.C. C.-B.	Yukon	N.W.T. T. N.-O.
	dollars												
<b>Public - Publics:</b>													
<b>General and allied special - Généraux et spéciaux divers</b> .....	61.61	58.16	44.14	61.18	54.92	69.45	64.92	56.76	47.15	48.57	55.28	-	66.19
General - Généraux:													
Non-teaching with no long-term units - Non enseignants sans unités à long terme:													
1- 24 beds - lits.....	42.93	70.62	39.52	40.02	43.44	66.69	51.46	44.33	34.18	38.01	48.64	-	51.88
25- 49 " ".....	45.06	49.43	31.33	43.35	48.30	57.76	52.82	45.94	33.53	41.67	47.82	-	65.04
50- 99 " ".....	51.19	58.93	31.66	46.69	51.15	70.79	52.54	45.14	40.11	43.93	56.04	-	-
100-199 " ".....	59.06	54.64	51.02	50.78	53.69	68.42	61.84	44.74	44.00	51.24	54.64	-	-
200+ " ".....	63.78	62.94	47.98	45.81	59.31	69.42	65.64	65.05	44.73	52.69	50.69	-	-
<b>Total</b> .....	<b>57.25</b>	<b>57.42</b>	<b>44.41</b>	<b>47.44</b>	<b>54.15</b>	<b>68.78</b>	<b>63.30</b>	<b>51.75</b>	<b>37.94</b>	<b>45.51</b>	<b>52.10</b>	-	<b>59.55</b>
Non-teaching with long-term units - Non enseignants avec unités à long terme:													
1- 99 beds - lits.....	48.54	44.90	-	-	-	54.15	50.56	40.45	-	32.23	38.77	-	-
100-199 " ".....	47.80	-	44.10	-	-	47.45	50.74	44.67	-	-	43.52	-	-
200+ " ".....	57.70	-	-	-	58.62	53.82	60.59	-	47.37	-	46.44	-	-
<b>Total</b> .....	<b>54.21</b>	<b>44.90</b>	<b>44.10</b>	-	<b>58.62</b>	<b>52.14</b>	<b>57.36</b>	<b>41.91</b>	<b>47.37</b>	<b>32.23</b>	<b>44.76</b>	-	-
<b>Non-teaching - Total - Non enseignants</b> .....	<b>56.29</b>	<b>56.71</b>	<b>44.34</b>	<b>47.44</b>	<b>54.49</b>	<b>66.85</b>	<b>60.18</b>	<b>50.51</b>	<b>39.13</b>	<b>45.32</b>	<b>48.69</b>	-	<b>59.55</b>
Full teaching - Enseignement complet:													
1-499 beds - lits.....	89.05	75.92	-	73.22	-	95.33	93.24	-	-	-	-	-	-
500+ " ".....	84.10	-	-	93.84	-	94.95	84.46	75.51	89.22	68.32	72.42	-	-
<b>Total</b> .....	<b>84.63</b>	<b>75.92</b>	-	<b>86.31</b>	-	<b>95.01</b>	<b>85.20</b>	<b>75.51</b>	<b>89.22</b>	<b>68.32</b>	<b>72.42</b>	-	-
Partial teaching - Enseignement partiel:													
1-499 beds - lits.....	68.45	54.71	-	-	58.63	74.17	74.43	61.42	54.52	-	69.86	-	-
500+ " ".....	66.86	-	-	-	58.95	94.04	74.88	-	54.12	57.66	61.64	-	-
<b>Total</b> .....	<b>67.83</b>	<b>54.71</b>	-	-	<b>58.82</b>	<b>76.99</b>	<b>74.73</b>	<b>61.42</b>	<b>54.37</b>	<b>57.66</b>	<b>67.46</b>	-	-
<b>General - Total - Généraux</b> .....	<b>65.57</b>	<b>59.63</b>	<b>44.34</b>	<b>59.38</b>	<b>55.71</b>	<b>78.65</b>	<b>68.11</b>	<b>59.55</b>	<b>47.69</b>	<b>55.98</b>	<b>56.69</b>	-	<b>59.55</b>
Children's - Pédiatriques.....	109.65	61.54	-	95.72	-	116.01	130.89	97.86	-	48.46	94.08	-	-
Conv./rehab. - Réadapt.....	43.46	46.73	39.42	40.70	46.31	43.25	40.73	49.16	-	51.90	36.55	-	-
Chron./extended care - Soins prolongés..	26.50	14.71	-	-	27.49	27.12	28.76	31.49	-	19.25	28.60	-	-
Other - Autres.....	85.94	78.45	-	76.83	-	87.34	104.21	-	35.64	112.98	102.72	-	23.63 <sup>1</sup>

<sup>1</sup> Estimate. - Estimation.

**TABLE 20. Selected Ratios of Supplies and Other Expenses per Patient-day, (Adults and Children), 1971**  
**TABLEAU 20. Certains quotients des fournitures et autres dépenses, par journée d'hospitalisation (A et E), 1971**

Type of hospital Affectation des hôpitaux	Interest on short and long term loans Intérêts sur emprunts à courte et longue échéance	Food Aliments	Depreciation Amortissement	Purchased services Achats de services	Employment benefits Avantages sociaux	Other Autres
	dollars					
<b>Public - Publics:</b>						
<b>General and allied special - Généraux et spéciaux divers</b> .....	0.78	1.81	1.72	0.81	2.18	14.42
General - Généraux:						
Non-teaching - Total - Non enseignants	0.68	1.77	1.99	0.61	1.95	13.62
Teaching - Total - Enseignants.....	1.05	2.14	1.72	0.84	2.85	17.73
<b>General - Total - Généraux</b> .....	<b>0.80</b>	<b>1.92</b>	<b>1.88</b>	<b>0.70</b>	<b>2.32</b>	<b>15.30</b>
Children's - Pédiatriques.....	2.36	1.54	2.98	3.43	3.82	27.32
Conv./rehab. - Réadapt.....	0.46	0.70	0.89	3.99	1.53	12.97
Chron./extended care - Soins prolongés..	0.29	1.22	0.46	0.68	1.06	6.11
Other - Autres.....	0.50	1.63	1.60	1.53	2.45	17.65





## QUELQUES PUBLICATIONS STATISTIQUES SUR LA SANTÉ ET LA POPULATION

En vente à la Distribution des publications, Section des finances,  
Statistique Canada, ou à Information Canada, Ottawa

### Catalogue

### STATISTIQUES DE L'ÉTAT CIVIL

- 84-001 La statistique de l'état civil—M., Bil.  
84-201 La statistique de l'état civil—A. provisoire, Bil.  
84-202 La statistique de l'état civil—A., Bil.  
84-203 *Causes of Death*—A., Angl. (liste détaillée à quatre chiffres pour le Canada et les provinces, par âge et sexe)

#### Rapports analytiques:

##### Causes des décès (liste détaillée à quatre chiffres):

- 84-514 *Causes of Death, Canada, 1950-69*, HS., Angl.  
84-519 *Causes of Death, Canada, 1958-1964*, HS., Angl.

##### Tables de survie:

- 84-510 Tables canadiennes de mortalité, 1950-1952, 1955-1957, HS., Bil.  
84-512 Tables de mortalité de portée provinciale et régionale, 1950-1952, 1955-1957, HS., Bil.  
84-515 Tables de survie du Canada et de ses régions, 1941 et 1931, HS., Bil.  
84-516 Tables canadiennes de mortalité, 1960-1962, HS., Bil.  
84-517 Tables provinciales et régionales de mortalité, 1960-1962, HS., Bil.  
84-527 Tables de mortalité par sexe, Canada et provinces, 1965-1967, HS., Bil.

#### Autres publications:

- 84-520 Mortalité générale due au cancer, 1950-1963, HS., Bil.  
84-522 Mortalité accidentelle, 1950-1964, HS., Bil.  
84-523 Nuptialité, 1950-1964, HS., Bil.  
84-524 Mortalité infantile, 1950-1964, HS., Bil.  
84-528 Mortalité due au suicide, 1950-1968, HS., Bil.  
84-529 Cardiovasculaire-rénale mortalité, 1950-1968, HS., Bil.

### STATISTIQUES DES INSTITUTIONS

- 83-001 Indicateurs des hôpitaux—T. Bil.  
83-201 Liste des hôpitaux canadiens et des établissements et installations connexes—A., Bil.  
83-210 La statistique des hôpitaux, Vol. I, Lits d'hôpital—A., Bil.  
83-211 La statistique des hôpitaux, Vol. II, Services hospitaliers—A., Bil.  
83-212 La statistique des hôpitaux, Vol. III, Personnel hospitalier—A., Bil.  
83-213 La statistique des hôpitaux, Vol. IV, Bilans hospitaliers—A., Bil.  
83-214 La statistique des hôpitaux, Vol. V, Revenus hospitaliers—A., Bil.  
83-215 La statistique des hôpitaux, Vol. VI, Dépenses hospitalières—A., Bil.  
83-216 La statistique des hôpitaux, Vol. VII, Indicateurs hospitaliers—A., Bil.  
83-217 La statistique des hôpitaux (Rapport préliminaire)—A., Bil.  
83-205 La statistique de l'hygiène mentale, Vol. III, Installations, services des établissements—A., Bil.  
83-207 La statistique de la tuberculose, Vol. II, Installations, services et finances des établissements—A., Bil.  
83-218 Traitements annuels du personnel infirmier des hôpitaux, A., Bil.  
83-219 Traitements annuels des infirmiers d'hygiène, A., Bil.  
83-220 Personnel sanitaire—Infirmières autorisées—A., Bil.  
83-507F Personnel sanitaire des hôpitaux—Généralités, 1961-1968, HS., F. et Angl.  
83-508F Personnel sanitaire des hôpitaux—Techniciens de radiologie, 1961-1968, HS., F. et Angl.  
83-509F Personnel sanitaire des hôpitaux—Techniciens de laboratoire, 1961-1968, HS., F. et Angl.  
83-510F Personnel sanitaire des hôpitaux—Physiothérapeutes et ergothérapeutes, 1961-1968, HS., F. et Angl.  
83-511F Personnel sanitaire des hôpitaux—Diététiciens, 1961-1968, HS., F. et Angl.  
83-512F Personnel sanitaire des hôpitaux—Pharmaciens, 1961-1968, HS., F. et Angl.  
83-513F Personnel sanitaire des hôpitaux—Archivistes médicaux, 1961-1968, HS., F. et Angl.  
83-514F Personnel sanitaire des hôpitaux—Psychologues, 1961-1968, HS., F. et Angl.  
83-515F Personnel sanitaire des hôpitaux—Travailleurs sociaux, 1961-1968, HS., F. et Angl.  
83-516F Personnel sanitaire des hôpitaux—Radiologues et anatomo-pathologistes, 1961-1968, HS., F. et Angl.  
83-517F Personnel sanitaire des hôpitaux—Infirmières diplômées, 1961-1968, HS., F. et Angl.  
83-518F Personnel sanitaire des hôpitaux—Infirmières, 1961-1968, HS., F. et Angl.

### STATISTIQUES DE L'HYGIÈNE MENTALE

- 83-204 La statistique de l'hygiène mentale, Vol. I, Admissions et radiations des institutions—A., Bil.  
83-208 La statistique de l'hygiène mentale, Vol. II, Les malades inscrits dans les institutions—A., Bil.  
83-505 *Trends in Hospital Care and Patient Characteristics, 1955-1963*, HS., Angl.  
83-506 Probabilité d'hospitalisation dans un établissement psychiatrique du Canada, HS., Bil.  
— La statistique de l'hygiène mentale, mouvement des malades, Préliminaire—A., Bil. (gratuit)

### STATISTIQUES DE LA SANTÉ PUBLIQUE

- 82-201 Les maladies à déclaration obligatoire—A., Bil.  
83-206 La statistique de la tuberculose, Vol. I, Morbidité et mortalité—A., Bil.  
82-522 *Infectious Hepatitis, 1961*, HS., Angl.  
82-206 La morbidité hospitalière—A., Bil.  
82-529 Interventions chirurgicales et traitements, 1968, HS., Bil.  
82-207 Nouveaux sièges primaires de tumeurs malignes au Canada, 1969, A., Bil.  
— Nouveaux sièges primaires de tumeurs malignes au Canada selon la région de recensement 1969-70 (Supplément à 82-207), A., Bil.  
— *Hospital Morbidity (98 Category List) 1968*, A., Angl., (gratuit)  
— Maladies à déclaration obligatoire, (1924-1968), résumé chronologique, Bil., (gratuit)

### RAPPORTS TECHNIQUES SUR LA SANTÉ ET LE BIEN-ÊTRE

1. *Canadian Abridged Life Tables, 1961-1963*—Angl. (gratuit)
2. *Provincial Abridged Life Tables, 1961-1963*—Angl. (gratuit)
3. *Canadian Joint Life Tables, 1960-1962*—Angl. (gratuit)

M.—Mensuel      T.—Trimestriel      A.—Annuel      HS.—Hors série      F.—Français      Angl.—Anglais      Bil.—Bilingue

Outre les publications ci-dessus énumérées, Statistique Canada publie une grande variété de rapports statistiques sur le Canada tant dans le domaine économique que social, y compris des rapports détaillés sur les recensements de 1961 et 1966. On peut se procurer gratuitement un catalogue complet des publications courantes à Statistique Canada, Ottawa (Canada), KIAOT6.



1010484507

**SELECTED PUBLICATIONS ON HEALTH STATISTICS**

Obtainable from Publications Distribution Unit, Financial Services Section,  
Statistics Canada or Information Canada, Ottawa

Catalogue

**VITAL STATISTICS**

- 84-001 Vital Statistics, M., Bil.
- 84-201 Vital Statistics—Preliminary, A., Bil.
- 84-202 Vital Statistics—Final, A., Bil.
- 84-203 Causes of Death A.E. (detailed 4th digit list for Canada and provinces by age and sex)

**Analytical Reports:**

**Causes of Death (detailed 4th digit list):**

- 84-514 Causes of Death, Canada, 1950-60, O., E.
- 84-519 Causes of Death, Canada, 1958-1964, O., E.

**Life Tables:**

- 84-510 Canadian Life Tables, 1950-1952, 1955-1957, O., Bil.
- 84-512 Provincial and Regional Life Tables, 1950-1952, 1955-1957, O., Bil.
- 84-515 Life Tables for Canada and Regions, 1941 and 1931, O., Bil.
- 84-516 Canadian Life Tables, 1960-1962, O., Bil.
- 84-517 Provincial and Regional Life Tables, 1960-1962, O., Bil.
- 84-527 Complete Life Tables by Sex, Canada and provinces, 1965-1967, O., Bil.

**Other:**

- 84-520 General Cancer Mortality, 1950-1963, O., Bil.
- 84-522 Accident Mortality, 1950-1964, O., Bil.
- 84-523 Nuptiality, 1950-1964, O., Bil.
- 84-524 Infant Mortality, 1950-1964, O., Bil.
- 84-528 Suicide Mortality, 1950-1968, O., Bil.
- 84-529 Cardiovascular-Renal Mortality, 1950-1968, O., Bil.

**HOSPITALS AND HEALTH MANPOWER**

- 83-001 Hospital Indicators, Q., Bil.
- 83-201 List of Canadian Hospitals and Related Institutions and Facilities, A., Bil.
- 83-210 Hospital Statistics, Vol. I, Hospital Beds, A., Bil.
- 83-211 Hospital Statistics, Vol. II, Hospital Services, A., Bil.
- 83-212 Hospital Statistics, Vol. III, Hospital Personnel, A., Bil.
- 83-213 Hospital Statistics, Vol. IV, Balance Sheets, A., Bil.
- 83-214 Hospital Statistics, Vol. V, Hospital Revenues, A., Bil.
- 83-215 Hospital Statistics, Vol. VI, Hospital Expenditures, A., Bil.
- 83-216 Hospital Statistics, Vol. VII, Hospital Indicators, A., Bil.
- 83-217 Hospital Statistics (Preliminary Report), A., Bil.
- 83-205 Mental Health Statistics, Vol. III, Institutional Facilities, Services and Finances, A., Bil.
- 83-207 Tuberculosis Statistics, Vol. II, Institutional Facilities, Services and Finances, A., Bil.
- 83-218 Annual Salaries of Hospital Nursing Personnel, A., Bil.
- 83-219 Annual Salaries of Public Health Nurses, A., Bil.
- 83-220 Health Manpower—Registered Nurses, A., Bil.
- 83-507 Health Manpower in Hospitals—General, 1961-68, O., E. and F.
- 83-508 Health Manpower in Hospitals—Radiological Technicians, 1961-68, O., E. and F.
- 83-509 Health Manpower in Hospitals—Laboratory Technologists, 1961-68, O., E. and F.
- 83-510 Health Manpower in Hospitals—Physio-Occupational Therapists, 1961-68, O., E. and F.
- 83-511 Health Manpower in Hospitals—Dietitians, 1961-68, O., E. and F.
- 83-512 Health Manpower in Hospitals—Pharmacists, 1961-68, O., E. and F.
- 83-513 Health Manpower in Hospitals—Medical Record Librarians, 1961-68, O., E. and F.
- 83-514 Health Manpower in Hospitals—Psychologists, 1961-68, O., E. and F.
- 83-515 Health Manpower in Hospitals—Social Workers, 1961-68, O., E. and F.
- 83-516 Health Manpower in Hospitals—Radiologists and Pathologists, 1961-68, O., E. and F.
- 83-517 Health Manpower in Hospitals—Graduate Nurses, 1961-68, O., E. and F.
- 83-518 Health Manpower in Hospitals—Nursing Assistants, 1961-68, O., E. and F.

**MENTAL HEALTH STATISTICS**

- 83-204 Mental Health Statistics, Vol. I, Institutional Admissions and Separations, A., Bil.
- 83-208 Mental Health Statistics, Vol. II, Patients on Books of Institutions, A., Bil.
- 83-505 Trends in Hospital Care and Patient Characteristics, 1955-1963, O., E.
- 83-506 Expectation of Admission to a Canadian Psychiatric Institution, O., Bil.
- Mental Health Statistics, Patient Movement, Preliminary, A., Bil. (Free)

**PUBLIC HEALTH STATISTICS**

- 82-201 Notifiable Diseases, A., Bil.
- 83-206 Tuberculosis Statistics, Vol. I, Tuberculosis Morbidity and Mortality, A., Bil.
- 82-522 Infectious Hepatitis, 1961, O., E.
- 82-206 Hospital Morbidity, A., Bil.
- 82-529 Surgical Procedures and Treatments, 1968, O., Bil.
- 82-207 New Primary Sites of Malignant Neoplasms in Canada, 1969, A., Bil.
- New Primary Sites of Malignant Neoplasms in Canada by Census District 1969-70 (Supplement to 82-207), A., Bil.
- Hospital Morbidity (98 Category List) 1968, A., E., (Free)
- Notifiable Diseases, (1924-1968), Historical Supplement, Bil., (Free)

**HEALTH AND WELFARE TECHNICAL REPORTS**

1. Canadian Abridged Life Tables, 1961-1963, E. (Free)
2. Provincial Abridged Life Tables, 1961-1963, E. (Free)
3. Canadian Joint Life Tables, 1960-1962, E. (Free)

M. — Monthly      Q. — Quarterly      A. — Annual      O. — Occasional      E. — English      F. — French      Bil. — Bilingual

*In addition to the selected publications listed above, Statistics Canada publishes a wide range of statistical reports on Canadian economic and social affairs including detailed reports on the 1961 and 1966 Censuses. A comprehensive catalogue of all current publications is available free on request from Statistics Canada, Ottawa (Canada), KIA OT6.*