

d.3

1981 Census of Canada

Recensement du Canada de 1981

Census tracts

Secteurs de recensement

Population, occupied private dwellings, private households, census families in private households

Population, logements privés occupés, ménages privés, familles de recensement dans les ménages privés

Selected characteristics

Certaines caractéristiques

Hamilton

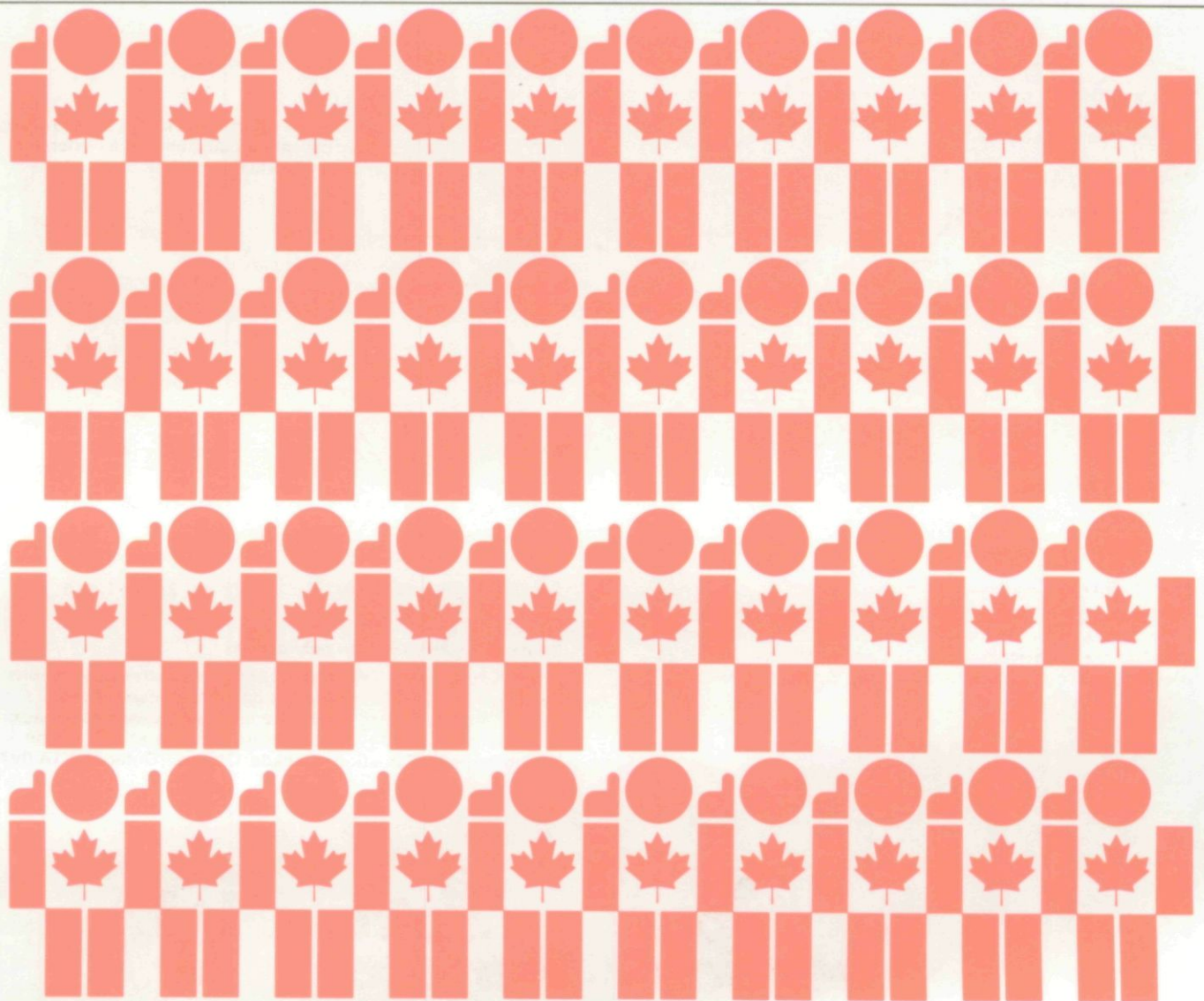

Data in many forms. . .

Statistics Canada disseminates data in a variety of forms. In addition to publications, both standard and special tabulations are offered on computer printouts, microfiche and microfilm, and magnetic tapes. Maps and other geographic reference materials are available for some types of data. Direct access to aggregated information is possible through CANSIM, Statistics Canada's machine-readable data base and retrieval system.

How to obtain more information

Inquiries about this publication and related statistics or services should be directed to the Statistics Canada reference centre in:

St. John's	772-4073	Winnipeg	949-4020
Halifax	426-5331	Regina	359-5405
Montréal	283-5725	Edmonton	420-3027
Ottawa	992-4734	Vancouver	666-3691
Toronto	966-6586		

Toll-free access is provided in all provinces and territories, for users who reside outside the local dialing area of any of the regional reference centres:

Newfoundland & Labrador	Zenith 07037
Nova Scotia, New Brunswick & Prince Edward Island	1-800-565-7192
Québec	1-800-361-2831
Ontario	1-800-268-1151
Manitoba	1-800-282-8006
Saskatchewan	1 (112)-800-667-3524
Alberta	1-800-222-6400
British Columbia (South & Central)	112-800-663-1551
Yukon & Northern B.C. (area served by NorthwTel Inc.)	Zenith 08913
Northwest Territories	Zenith 22015

How to order publications

This and other Statistics Canada publications may be purchased from local authorized agents and other community bookstores, through the local Statistics Canada offices, or by mail order to Publication Sales and Services, Statistics Canada, Ottawa, Ontario, K1A 0V7.

Des données sous plusieurs formes. . .

Statistique Canada diffuse des données sous diverses formes. Outre les publications, des totalisations habituelles et spéciales sont offertes sur imprimés d'ordinateur, sur microfiches et microfilms, et sur bandes magnétiques. Des cartes et d'autres documents de référence géographiques sont disponibles pour certaines sortes de données. L'accès direct à des données agrégées est possible par le truchement de CANSIM, la base de données ordi-nolingué et le système d'extraction de Statistique Canada.

Comment obtenir d'autres renseignements

Toute demande de renseignements au sujet de cette publication ou de statistiques et services connexes doit être adressée aux centres de référence de Statistique Canada à:

St. John's	772-4073	Winnipeg	949-4020
Halifax	426-5331	Regina	359-5405
Montréal	283-5725	Edmonton	420-3027
Ottawa	992-4734	Vancouver	666-3691
Toronto	966-6586		

Un **service d'appel sans frais** est offert, dans toutes les provinces et dans les territoires, aux **utilisateurs qui habitent à l'extérieur des zones de communication locale** des centres de référence régionaux:

Terre-Neuve et Labrador	Zénith 07037
Nouvelle-Écosse, Nouveau-Brunswick et Île-du-Prince-Édouard	1-800-565-7192
Québec	1-800-361-2831
Ontario	1-800-268-1151
Manitoba	1-800-282-8006
Saskatchewan	1 (112)-800-667-3524
Alberta	1-800-222-6400
Colombie-Britannique (région sud et centrale)	112-800-663-1551
Yukon et le nord de la Colombie-Britannique (région desservie par NorthwTel Inc.)	Zénith 08913
Territoires du Nord-Ouest	Zénith 22015

Comment commander les publications

On peut se procurer cette publication et les autres publications de Statistique Canada auprès des agents autorisés et des autres librairies locales, par l'entremise des bureaux régionaux de Statistique Canada, ou en écrivant à Ventes et distribution de publications, Statistique Canada, Ottawa, (Ontario), K1A 0V7.

**at
your
service**

**à
votre
service**



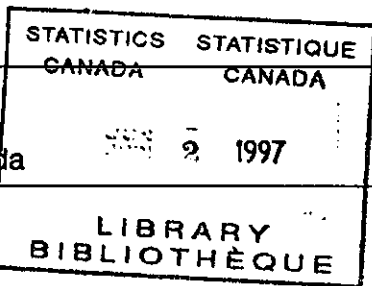

1981 Census of Canada

Recensement du Canada de 1981

Census tracts

Secteurs de recensement

Population, occupied private dwellings, private households, census families in private households

Population, logements privés occupés, ménages privés, familles de recensement dans les ménages privés

Selected characteristics

Certaines caractéristiques

Hamilton

Published under the authority of
the Minister of Supply and
Services Canada

Statistics Canada should be credited when
reproducing or quoting any part of this document

© Minister of Supply
and Services Canada 1982

October 1982
8-5200-630

Price: Canada, \$5.50
Other Countries, \$6.60

Catalogue 95-911

ISBN 0-660-51169-x

Ottawa

Publication autorisée par
le ministre des Approvisionnements et
Services Canada

Reproduction ou citation autorisée sous réserve
d'indication de la source: Statistique Canada

© Ministre des Approvisionnements
et Services Canada 1982

Octobre 1982
8-5200-630

Prix: Canada, \$5.50
Autres pays, \$6.60

Catalogue 95-911

ISBN 0-660-51169-x

Ottawa



TABLE OF CONTENTS

	Page
Introduction	V
Definitions	VI
Confidentiality and Random Rounding	XI
Sampling	XI
Data Quality	XII
Introduction	XII
Coverage Error	XII
Response Error	XII
Processing Error	XIII
Special Notes.....	XIII
Reference Products	XV
Symbols	XV
Graphic	
Reference Maps for Census Tracts ...	XVII
Tables	
Table 1. Selected Population, Dwelling, Household and Census Family Characteristics, for Census Tracts, 1981.....	1-1
Conversion Table Census Tract Num- bers in 1981, with Numbers for Corre- sponding Census Tracts in 1976	53

TABLE DES MATIÈRES

	Page
Introduction	V
Définitions	VI
Confidentialité et arrondissement aléatoire.....	XI
Échantillonnage.....	XI
Qualité des données	XII
Introduction	XII
Erreur d'observation	XII
Erreur de réponse	XII
Erreur de traitement	XIII
Notes spéciales	XIII
Produits de référence	XV
Signes conventionnels	XV
Graphique	
Cartes de référence des secteurs de recensement	XVII
Tableaux	
Tableau 1. Certaines caractéristiques de la population, des logements, des ménages et des familles de recensement, secteurs de recen- sement, 1981	1-1
Table de conversion Numéros des sec- teurs de recensement en 1981 et numéros des secteurs de recensement corres- pondants en 1976.....	53



INTRODUCTION

This bulletin is one of a series of 36 (Catalogue Nos. 95-905 to 95-940) presenting, for census tracts (CTs) (see definition below), a compendium of the most frequently used data collected by the 1981 Census of Canada on a 100% basis. Another series of 36 bulletins (Catalogue Nos. 95-946 to 95-981) present additional data collected on a 20% sample basis.

The urban centres included in the 1981 Census Tract Programme are: Brantford, Ont.; Calgary, Alta.; Chicoutimi-Jonquière, Que.; Edmonton, Alta.; Guelph, Ont.; Halifax, N.S.; Hamilton, Ont.; Kamloops and Kelowna, B.C.; Kingston, Kitchener and London, Ont.; Moncton, N.B.; Montréal, Que.; North Bay and Oshawa, Ont.; Ottawa-Hull, Ont., Que.; Peterborough, Ont.; Prince George, B.C.; Québec, Que.; Regina, Sask.; Saint John, N.B.; Sarnia, Ont.; Saskatoon, Sask.; Sault Ste. Marie, Ont.; Sherbrooke, Que.; St. Catharines-Niagara, Ont.; St. John's, Nfld.; Sudbury, Thunder Bay and Toronto, Ont.; Trois-Rivières, Que.; Vancouver and Victoria, B.C.; Windsor, Ont.; Winnipeg, Man.

Population counts from the 1976 Census are included for comparison purposes. These 1976 counts have been adjusted to reflect the 1981 census tract limits.

A conversion table showing the relationship between the 1981 and 1976 census tracts is included in this bulletin. Municipalities (census subdivisions) added to some census agglomerations between 1976 and 1981 have been tracted for the first time. The names of these 1976 municipalities (census subdivisions) corresponding to the 1981 census tracts appear in the 1976 column of the conversion table.

All land area measurements apply to the limits in effect on January 1, 1981, the geographic reference date for the 1981 Census. The Census of Canada provides unofficial land area measurements only, as these are required in order to calculate population density. Official land area measurements for Canada and the provinces are available from Energy, Mines and Resources Canada, Surveys and Mapping Branch.

INTRODUCTION

Ce bulletin est l'un d'une série de 36 documents (nos 95-905 à 95-940 au catalogue) présentant, pour les secteurs de recensement (SR) dont la définition figure plus loin, une version abrégée des données les plus fréquemment utilisées qui ont été recueillies auprès de toute la population lors du recensement de 1981. Une autre série de 36 bulletins (nos 95-946 à 95-981) renferme des renseignements additionnels recueillis auprès d'un échantillon de 20 %.

Les centres urbains compris dans le programme des secteurs de recensement de 1981 sont les suivants: Brantford (Ont.); Calgary (Alb.); Chicoutimi-Jonquière (Qué.); Edmonton (Alb.); Guelph (Ont.); Halifax (N.-É.); Hamilton (Ont.); Kamloops et Kelowna (C.-B.); Kingston, Kitchener et London (Ont.); Moncton (N.B.); Montréal (Qué.); North Bay et Oshawa (Ont.); Ottawa-Hull (Ont., Qué.); Peterborough (Ont.); Prince George (C.-B.); Québec (Qué.); Regina (Sask.); Saint John (N.B.); Sarnia (Ont.); Saskatoon (Sask.); Sault Ste. Marie (Ont.); Sherbrooke (Qué.); St. Catharines-Niagara (Ont.); St. John's (T.-N.); Sudbury, Thunder Bay et Toronto (Ont.); Trois-Rivières (Qué.); Vancouver et Victoria (C.-B.); Windsor (Ont.); et Winnipeg (Man.).

Les chiffres de population tirés du recensement de 1976 sont joints à des fins comparatives. Ils ont été modifiés afin de tenir compte des limites des secteurs de recensement en vigueur en 1981.

Ce bulletin renferme également une table de conversion illustrant le lien qui existe entre les secteurs de recensement de 1976 et 1981. Les municipalités (subdivisions de recensement) ajoutées à certaines agglomérations de recensement entre 1976 et 1981 ont été réparties en secteurs de recensement pour la première fois. Les municipalités (subdivisions de recensement) prises en compte en 1976 et correspondant aux secteurs de recensement de 1981 sont énumérées dans la colonne "1976" de la table de conversion.

Toutes les superficies s'appliquent aux limites en vigueur au 1^{er} janvier 1981, date de référence géographique pour le recensement de 1981. Ce dernier ne donne que les chiffres officiels, ceux-ci étant nécessaires au calcul de la densité de la population. On peut obtenir les chiffres officiels pour le Canada et les provinces en s'adressant à la Direction des levés et de la cartographie, Énergie, Mines et Ressources Canada.

Provincial census tract (PCT) is a geographic concept comparable to census tract and covers all the territory outside the 36 census tracted centres. Data for PCTs are available on user summary tape or microfiche only.

This bulletin is one of a series of similar presentations for various geographic levels, i.e. federal electoral districts (Catalogue Nos. 95-901 and 95-941), census divisions (Catalogue Nos. 95-902 and 95-942), census metropolitan areas (Catalogue Nos. 95-903 and 95-943), census agglomerations (Catalogue Nos. 95-903 and 95-944) and census subdivisions of 5,000 population and over (Catalogue Nos. 95-904 and 95-945).

Thematic maps of selected census data at the census tract level are presented for 12 large census metropolitan areas (CMAs) in a new series of Metropolitan Atlas bulletins (Catalogue Nos. 99-919 to 99-930).

Reference maps showing the locations of the 1981 census tracts are included in this bulletin. It should be noted that census tracts do not necessarily respect census subdivision boundaries. However census tracts do respect the outside boundaries of all tracted census metropolitan areas and census agglomerations.

DEFINITIONS

Census Tract (CT). Refers to a permanent small census geostatistical area established in large urban communities with the help of local specialists interested in urban and social science research. Census tracts are reviewed and approved by Statistics Canada according to the following criteria:

- (a) the boundaries must follow permanent and easily recognized lines on the ground;
- (b) the population must be between 2,500 and 8,000, with a preferred average of 4,000 persons, except for census tracts in the central business district, major industrial zones, or in peripheral rural or urban areas that may have either a lower or higher population;
- (c) the area must be as homogeneous as possible in terms of economic status and social living conditions; and
- (d) the shape must be as compact as possible.

All census metropolitan areas, all census agglomerations with a city having a population of 50,000 or more, and all other cities of at least 50,000 population at the previous census are eligible for a census tract programme.

Un secteur de recensement provincial (SRP) est un concept géographique comparable au secteur de recensement qui englobe tous les territoires situés à l'extérieur des 36 centres répartis en secteurs de recensement. Les données des SRP sont offertes uniquement sur bandes sommaires ou microfiches.

Ce bulletin est l'un d'une série de documents similaires sur diverses unités géographiques: circonscriptions électorales fédérales (nos 95-901 et 95-941 au catalogue), divisions de recensement (nos 95-902 et 95-942 au catalogue), régions métropolitaines de recensement (nos 95-903 et 95-943 au catalogue), agglomérations de recensement (nos 95-903 et 95-944 au catalogue) et subdivisions de recensement ayant une population de 5,000 habitants et plus (nos 95-904 et 95-945 au catalogue).

Des cartes thématiques illustrant certaines données au niveau des secteurs de recensement sont présentées pour 12 grandes régions métropolitaines de recensement (RMR) dans une nouvelle série d'atlas métropolitains (nos 99-919 à 99-930 au catalogue).

Ce bulletin renferme également des cartes de référence situant les secteurs de recensement de 1981. Il importe de noter que ces derniers ne correspondent pas nécessairement aux subdivisions de recensement, mais qu'ils respectent les limites extérieures de toutes les régions métropolitaines de recensement et agglomérations de recensement réparties en secteurs de recensement.

DÉFINITIONS

Secteur de recensement (SR). Petite unité géostatistique permanente de recensement établie dans les grands centres urbains avec l'aide de spécialistes locaux qui s'intéressent à la recherche en sciences sociales et en urbanisme. Les secteurs de recensement sont délimités et approuvés par Statistique Canada d'après les critères suivants:

- a) des limites qui coïncident avec des lignes permanentes facilement reconnaissables sur le terrain;
- b) une population de 2,500 à 8,000 habitants, la moyenne devant être de préférence de 4,000 personnes, sauf pour les secteurs de recensement du centre des affaires, les principales zones industrielles, ou les régions rurales ou urbaines périphériques dont les chiffres de la population peuvent être plus petits ou plus grands;
- c) la plus grande homogénéité possible du point de vue économique et social; et
- d) dans la mesure du possible, une forme compacte.

Toutes les régions métropolitaines de recensement, toutes les agglomérations de recensement dont la ville compte 50,000 habitants ou plus et toutes les autres villes d'au moins 50,000 habitants au recensement précédent pourront être incluses au programme de secteurs de recensement.

DEFINITIONS - Continued

Provincial Census Tract (PCT). Refers to a permanent small census geostatistical area of rural and/or urban type. PCTs exist in the area not included in the Census Tract Programme. Populations of PCTs generally vary between 3,000 and 8,000 with a preferred average of 5,000. Boundaries, as much as possible, follow permanent physical features and/or geographic units suggested by the provinces.

Census Metropolitan Area (CMA). Refers to the main labour market area of an urbanized core (or continuously built-up area) having 100,000 or more population. CMAs are created by Statistics Canada and are usually known by the name of the urban area forming their urbanized core. They contain whole municipalities (or census subdivisions). CMAs are comprised of (1) municipalities completely or partly inside the urbanized core; and (2) other municipalities if (a) at least 40% of the employed labour force living in the municipality works in the urbanized core, or (b) at least 25% of the employed labour force working in the municipality lives in the urbanized core.

Since a CMA must contain whole census subdivisions, its limits may fall within, or extend beyond, the actual labour market area. The differences may be significant in those parts of Canada where census subdivisions cover particularly large areas of land. Census metropolitan areas may also differ from Metropolitan Areas designated by local authorities for planning or other purposes.

Census Agglomeration (CA). Refers to the main labour market area of an urbanized core (or continuously built-up area) having between 10,000 and 99,999 population. CAs are created by Statistics Canada and are usually known by the name of the urban area forming their urbanized core. They contain whole municipalities (or census subdivisions). CAs are comprised of (1) municipalities completely or partly inside the urbanized core; and (2) other municipalities if (a) at least 40% of the employed labour force living in the municipality works in the urbanized core, or (b) at least 25% of the employed labour force working in the municipality lives in the urbanized core.

Since a CA must contain whole census subdivisions, its limits may fall within, or extend beyond, the actual labour market area. The differences may be significant in those parts of Canada where census subdivisions cover particularly large areas of land.

Census Subdivision (CSD). Refers to the general term applying to municipalities, Indian Reserves, Indian Settlements and unorganized territories.

DÉFINITIONS - suite

Secteur de recensement provincial (SRP). Petite unité géostatistique permanente de recensement de type rural et (ou) urbain. Les SRP existent dans les régions qui ne font pas partie du programme des secteurs de recensement. La population des SRP varie généralement de 3,000 à 8,000 habitants, la moyenne devant être de préférence de 5,000 habitants. Dans la mesure du possible, leurs limites coïncident avec des caractéristiques physiques permanentes et (ou) avec des unités géographiques proposées par les provinces.

Région métropolitaine de recensement (RMR). Principal marché du travail d'un noyau urbanisé (ou d'une zone bâtie en continu) comptant 100,000 habitants ou plus. Les RMR sont créées par Statistique Canada et sont ordinairement désignées par le nom de la région urbaine qui forme leur noyau urbanisé. Elles renferment des municipalités (ou subdivisions de recensement) entières. Une RMR comprend (1) les municipalités qui se trouvent en totalité ou en partie à l'intérieur du noyau urbanisé et (2) d'autres municipalités si a) au moins 40 % de la population active occupée demeurant dans la municipalité travaille dans le noyau urbanisé ou si b) au moins 25 % de la population active occupée travaillant dans la municipalité demeure dans le noyau urbanisé.

Puisqu'une RMR doit renfermer des subdivisions de recensement entières, ses limites peuvent se trouver dans le secteur réel du marché du travail, ou s'étendre en dehors de celui-ci. Les différences peuvent être importantes dans les régions du Canada où les subdivisions de recensement ont une très grande superficie. Il est également possible que des régions métropolitaines de recensement ne concordent pas avec les régions métropolitaines désignées par les autorités locales à des fins de planification ou autres.

Agglomération de recensement (AR). Principal marché du travail d'un noyau urbanisé (ou d'une zone bâtie en continu) comptant entre 10,000 et 99,999 habitants. Les AR sont créées par Statistique Canada et sont ordinairement désignées par le nom de la région urbaine qui forme leur noyau urbanisé. Elles renferment des municipalités (ou subdivisions de recensement) entières. Une AR comprend (1) les municipalités qui se trouvent en totalité ou en partie à l'intérieur du noyau urbanisé et (2) d'autres municipalités si a) au moins 40 % de la population active occupée demeurant dans la municipalité travaille dans le noyau urbanisé ou si b) au moins 25 % de la population active occupée travaillant dans la municipalité demeure dans le noyau urbanisé.

Puisqu'une AR doit renfermer des subdivisions de recensement entières, ses limites peuvent se trouver dans le secteur réel du marché du travail, ou s'étendre en dehors de celui-ci. Les différences peuvent être importantes dans les régions du Canada où les subdivisions de recensement ont une très grande superficie.

Subdivision de recensement (SDR). Terme générique qui désigne les municipalités, les réserves indiennes, les établissements indiens et les territoires non organisés.

DEFINITIONS - Continued

In Newfoundland, Nova Scotia and British Columbia, the term also describes geostatistical areas that have been created by Statistics Canada in cooperation with the provinces as an equivalent for municipalities.

Land Area. Refers to area measurement in square kilometres and excludes, wherever feasible, large bodies of water.

Population Density. Refers to the number of persons per square kilometre.

Age. Refers to age at last birthday (as of the census reference date, June 3, 1981). This variable is derived from date of birth.

Date of Birth. Refers to the day, month and year of birth, collected for the purpose of determining the person's age as of the census reference date. Persons who were unable to give the exact date of birth were asked to give the best possible estimate.

Sex. Refers to the gender of the respondent.

Marital Status. Refers to the following conjugal status of a person:

Now married (excluding separated) -
Persons whose husband or wife is living, unless the couple is separated or a divorce has been obtained. Persons living common-law are considered as "Now married";

Separated -
Persons who have been deserted or who have parted because they no longer want to live together, but have not obtained a divorce;

Divorced -
Persons who have obtained a legal divorce and who have not remarried;

Widowed -
Persons who have lost their spouse through death and who have not remarried;

Never married (single) -
Persons who never married (including all persons less than 15 years) and persons whose marriage was annulled.

Mother Tongue. Refers to the first language learned in childhood and still understood by an individual.

Although the intent of the question has not changed since 1941 (i.e., the identification of the language first learned as a young child), the wording of the question itself has not been completely uniform. The most recent of these

DÉFINITIONS - suite

À Terre-Neuve, en Nouvelle-Écosse et en Colombie-Britannique, l'expression désigne également des unités géostatistiques créées comme équivalents des municipalités et délimitées par Statistique Canada en collaboration avec les provinces.

Superficie. Surface en kilomètres carrés excluant les grandes nappes d'eau, lorsque cela est possible.

Densité de population. Nombre de personnes au kilomètre carré.

Âge. Âge au dernier anniversaire de naissance (à la date de référence du recensement, le 3 juin 1981). Cette variable est établie d'après la réponse à la question sur la date de naissance.

Date de naissance. Jour, mois et année de naissance aux fins d'établissement de l'âge du recensé au jour du recensement. Les personnes qui ne connaissaient pas la date exacte de leur naissance devaient donner la meilleure estimation possible.

Sexe. Qualité d'homme ou de femme.

État matrimonial. Situation conjugale d'une personne, notamment:

Actuellement marié(e) (sauf séparé(e)):
personne dont le conjoint est vivant, à moins que le couple ne soit séparé ou divorcé; les personnes vivant en union consensuelle sont considérées comme actuellement mariées.

Séparé(e):
personne qui a été abandonnée, ou qui est séparée de son conjoint, légalement ou non, parce qu'elle ne veut plus vivre avec cette personne, mais qui n'a pas obtenu de divorce.

Divorcé(e):
personne qui a obtenu un divorce et qui ne s'est pas remariée.

Veuf(ve):
personne dont le conjoint est décédé et qui ne s'est pas remariée.

Célibataire (jamais marié(e)):
personne qui n'a jamais été mariée (y compris toute personne de moins de 15 ans), ou personne dont le mariage a été annulé.

Langue maternelle. Première langue apprise et encore comprise.

Bien que l'objet de cette question n'ait pas changé depuis 1941 (c'est-à-dire connaître la première langue apprise par les recensés), la formulation n'a pas toujours été la même. En 1971 et 1976, on demandait aux recensés d'indiquer la première langue parlée et encore comprise

DEFINITIONS - Continued

changes is from the 1971/76 wording of "language first spoken and still understood" to the 1981 wording "language first learned and still understood". This change was introduced so the question would conform to the definition of mother tongue given in the Official Languages Act, 1968-69.

Occupied Private Dwelling. Refers to a private dwelling in which a person or group of persons is permanently residing. Also included are private dwellings whose usual residents are temporarily absent on Census Day. Unless otherwise specified, all data in housing reports are for occupied private dwellings rather than unoccupied private dwellings or dwellings occupied solely by foreign and/or temporary residents.

Tenure. Refers to whether some member of the household owns or rents the dwelling.

A dwelling is classified as "owned" even if it is not fully paid for, such as one which has a mortgage or some other claim on it. The dwelling may be situated on rented or leased land or be part of a condominium (whether registered or unregistered).

A dwelling is classified as "rented" even if it is provided without cash rent or at a reduced rent or if the dwelling is part of a co-operative. For census purposes, in a co-operative all members jointly own the co-operative and occupy their dwelling units under a lease agreement.

Structural Type. Refers to the structural arrangements of the dwelling.

Single House (or Single Detached)

Refers to a single dwelling not attached to any other building and surrounded on all sides by open space.

Semi-detached or Double House

Refers to one of two dwellings attached side by side but not attached to any other building and surrounded on all other sides by open space.

Duplex

Refers to one of two dwellings, one above the other, not attached to any other building and surrounded on all sides by open space.

Row House

Refers to one of three or more dwellings joined side by side but not having any other dwellings either above or below.

DÉFINITIONS - suite

tandis qu'en 1981, on leur demandait d'inscrire la première langue apprise et encore comprise. Cette modification a été apportée afin que la question du recensement corresponde à la définition de langue maternelle dans la Loi sur les langues officielles de 1968-1969.

Logement privé occupé. Logement privé occupé de façon permanente par une personne ou un groupe de personnes. Sont également inclus dans cette catégorie les logements privés dont les résidents habituels sont temporairement absents le jour du recensement. Sauf indication contraire, toutes les données présentées dans les publications sur le logement se rapportent aux logements privés occupés et non à des logements privés inoccupés ou à des logements occupés par des résidents étrangers et (ou) temporaires.

Mode d'occupation. Indique si le logement est possédé ou loué par un membre du ménage.

Un logement est classé "possédé" même s'il est hypothéqué ou grevé d'une autre créance. Le logement peut être situé sur un terrain donné ou pris en location, ou encore faire partie d'un condominium enregistré ou non.

Un logement est classé "loué" même s'il est donné en location sans loyer en argent ou à un loyer réduit, ou qu'il fait partie d'une coopérative. Aux fins du recensement, tous les membres d'une coopérative ont des parts dans cette coopérative et occupent leur logement en vertu d'un bail.

Type de construction. Type de construction du logement.

Maison individuelle (ou logement individuel non attenant)

Logement individuel non attenant à une autre construction et entouré d'espaces libres.

Maison jumelée ou maison double

Deux logements côte à côte réunis par un mur commun, mais non attenants à une autre construction, et entourés d'espaces libres.

Duplex

Deux logements superposés non attenants à une autre construction et entourés d'espaces libres.

Maison en rangée

Logement dans une rangée d'au moins trois logements réunis côte à côte sans autre logement au-dessus ou en dessous.

DEFINITIONS - Continued

Apartment in a Building That Has Five or More Storeys

Refers to a dwelling unit in a high-rise apartment building.

Apartment in a Building That Has Less Than Five Storeys

Refers to a dwelling unit in a triplex, quadruplex or a dwelling unit in a non-residential building or in a house that has been converted.

House Attached to a Non-residential Building

Refers to a single dwelling attached at ground level to another building (such as a store, etc.) but separated from it by a common wall running from ground to roof.

Mobile Home

Refers to a dwelling which has been designed and constructed to be transported on its own chassis and capable of being moved on short notice.

Other Movable Dwelling

Refers to a dwelling such as a tent, travel trailer, railroad car or houseboat.

Private Household. Refers to a person or group of persons (other than foreign residents) who occupy a private dwelling and do not have a usual place of residence elsewhere in Canada. The number of private households equals the number of occupied private dwellings.

Household Size. Refers to the number of persons in a PRIVATE HOUSEHOLD.

Census Family. Refers to a husband and a wife (with or without children who have never married, regardless of age), or a lone parent of any marital status, with one or more children who have never married, regardless of age, living in the same dwelling. For census purposes, persons living in a common-law type of arrangement are considered as now married, regardless of their legal marital status; they accordingly appear as a husband-wife family in the census family tables.

Census Family Composition. Refers to the classification of census families in terms of the number and/or age groups of children at home.

DÉFINITIONS - suite

Appartement dans un immeuble de cinq étages et plus

Logement dans une tour d'habitation.

Appartement dans un immeuble de moins de cinq étages

Logement dans un triplex ou un quadruplex, dans une construction non résidentielle ou dans une maison qui a été transformée.

Maison attenante à une construction non résidentielle

Logement individuel attenant au niveau du sol à une autre construction, par ex., un magasin, mais qui en est séparé par un mur commun s'élevant du sol au toit.

Habitation mobile

Logement conçu et construit pour être transporté sur son propre châssis et qu'on peut déplacer sans grand délai.

Autre logement mobile

Logement tel qu'une tente, une roulotte de voyage, une voiture de chemin de fer ou un bateau-maison.

Ménage privé. La ou les personnes (autres que des résidents étrangers) qui occupent un logement privé et qui n'ont pas de lieu de résidence habituelle ailleurs au Canada. Le nombre de ménages privés est égal au nombre de logements privés occupés.

Taille de ménage. Nombre de personnes dans un MÉNAGE PRIVÉ.

Famille de recensement. Époux et épouse (avec ou sans enfants jamais mariés, peu importe leur âge) ou un parent seul (peu importe son état matrimonial) avec un ou plusieurs enfants jamais mariés (quel que soit leur âge) vivant dans le même logement. Aux fins du recensement, les personnes vivant en union libre sont considérées comme "actuellement mariées", peu importe leur état matrimonial légal; elles figurent donc comme une famille époux-épouse dans les tableaux sur la famille de recensement.

Composition de la famille de recensement. Les familles de recensement sont classées selon le nombre et (ou) le groupe d'âge des enfants à la maison.

DEFINITIONS - Concluded

Census Family Status. Refers to the classification of the population into family and non-family persons.

Family persons refers to household members who belong to a census family.

Non-family persons refers to household members who do not belong to a census family.

Census Family Structure. Refers to the classification of census families into husband-wife families (with or without children present) and lone-parent families by sex of parent. Note however, in this bulletin, lone-parent families are not broken down by sex of parent.

CONFIDENTIALITY AND RANDOM ROUNDING

The figures shown in this report have been subjected to a confidentiality procedure known as "random rounding" to prevent the possibility of associating small figures with any identifiable individual. Under this method, all figures including totals are randomly rounded (either up or down) to a multiple of "5". This technique provides strong protection against direct, residual or negative disclosures without adding significant error to the census data. However, since totals are independently rounded, they do not necessarily equal the sum of individual rounded figures in distributions. Also, minor differences can be expected for corresponding totals and cell values in various census reports. Similarly, percentages, which are calculated on rounded figures, do not necessarily add to the total. Percentage distributions and rates for the most part are based on rounded data, while percentage changes and averages are based on unrounded data. Users are advised that each table is noted accordingly.

SAMPLING

The 1981 Census data were collected either on a 100% basis (i.e. from all households) or on a sample basis (i.e. from only a random sample of households) with data weighted to provide estimates of the entire population. The information in this report was collected on a 100% basis. All table headings are noted accordingly.

DÉFINITIONS - fin

Situation des particuliers dans la famille de recensement. Catégorisation de la population en personnes faisant partie d'une famille et en personnes hors famille.

Personnes faisant partie d'une famille - Membres d'un ménage qui font partie d'une famille de recensement.

Personnes hors famille - Membres d'un ménage qui ne font pas partie d'une famille de recensement.

Structure de la famille de recensement. Catégorisation des familles de recensement en familles époux-épouse (avec ou sans enfants présents) et en familles monoparentales selon le sexe du parent. Il est à noter, cependant, que dans ce bulletin, les familles monoparentales ne sont pas ventilées selon le sexe du parent.

CONFIDENTIALITÉ ET ARRONDISSEMENT ALÉATOIRE

Par souci de confidentialité, les chiffres publiés dans le présent rapport ont subi un arrondissement aléatoire qui supprime toute possibilité d'associer des chiffres à une personne facilement reconnaissable. Grâce à cette méthode, tous les chiffres, y compris les totaux, sont arrondis de façon aléatoire (vers le haut ou vers le bas) jusqu'à un multiple de "5". Cette technique assure une protection efficace contre la divulgation directe, négative ou par recoupements, sans ajouter d'erreur significative aux données. Cependant, comme les totaux sont arrondis séparément, ils ne correspondent pas nécessairement à la somme des chiffres arrondis dans les distributions. De plus, il faut s'attendre que les totaux et les autres chiffres correspondants dans divers bulletins du recensement présentent quelques légères différences. De même, la somme de pourcentages calculés à partir de chiffres arrondis ne correspond pas forcément au total des éléments. Les répartitions en pourcentage et les taux sont dans la plupart des cas basés sur des données arrondies, alors que les variations en pourcentage et les moyennes sont basées sur des données non arrondies. Les renvois au bas des tableaux avertissent l'utilisateur en conséquence.

ÉCHANTILLONNAGE

Les données du recensement de 1981 ont été recueillies sur une base de 100 % (c'est-à-dire auprès de tous les ménages) ou par un échantillonnage aléatoire des ménages; ces données sont pondérées afin de fournir des estimations sur l'ensemble de la population. Les renseignements figurant dans le présent bulletin ont été recueillis selon la première méthode. Tous les titres des tableaux ont été annotés en conséquence.

DATA QUALITY

Introduction

Any census data will be subject to error. Some of the errors will tend to cancel out over a large number of cases (i.e. for larger cells) as errors will be made in both directions (i.e. random errors). In general the proportion or rate of these random errors increases as the population or cell size decreases. Thus, small data values, even though collected on a 100% basis, should be used with some caution.

Other of the errors will tend not to cancel out as errors will have a tendency to occur in one direction more than another (systematic errors, for example, question wording which invites errors in one direction more than in the other) and will result in a bias.

The data contained in this bulletin are subject to coverage errors, response errors and to processing errors.

Coverage Error

A coverage error occurs in the census whenever a person or a household is missed completely or counted more than once. Since overcoverage is fairly rare in relation to undercoverage, the net effect of such errors is to introduce a downward bias in census figures, so that the published census estimates tend to underestimate the actual population.

A special study was undertaken in relation to the 1976 Census to measure the extent of the bias due to undercoverage. This study estimated the overall undercoverage rate to be of the order of 2% of the total population for persons and 2% for households. It also indicated that undercoverage is higher in certain segments of the population, e.g., young male adults and recent immigrants. Similar trends were obtained in connection with the 1971 Census.

A comparable study was undertaken for the 1981 Census but the results were not available at the time this report was published.

Response Error

A response error occurs when the response recorded is incorrect. Such errors may occur due to the respondent misinterpreting the question, inadvertently checking the wrong box, or even consciously checking the wrong box. Contributing to this error may be the questionnaire wording or organization, or the training and attitude of enumerators.

QUALITÉ DES DONNÉES

Introduction

Dans tout recensement, les données recueillies peuvent être entachées d'erreurs. Certaines de ces erreurs tendent à s'annuler à mesure que le nombre de cas observés augmente (c'est-à-dire dans le cas des classes plus importantes) puisque les erreurs se font dans les deux sens (erreurs aléatoires). De façon générale, la proportion ou le taux d'erreurs aléatoires augmente au fur et à mesure que la taille de la population ou de la classe diminue. Aussi, faut-il utiliser avec une certaine réserve les petits chiffres obtenus, même si ces données ont été recueillies auprès de l'ensemble de la population.

Dans d'autres cas, les erreurs ne s'annulent pas parce qu'elles ont tendance à se produire dans un sens plutôt que dans un autre. Il s'agit d'erreurs systématiques. Par exemple, le libellé d'une question peut favoriser les erreurs dans un sens particulier. Ces erreurs entraînent un biais.

Des erreurs d'observation, des erreurs de réponse et des erreurs de traitement ont pu influencer sur la qualité des données fournies dans le présent bulletin.

Erreur d'observation

Il y a erreur d'observation au recensement lorsqu'on oublie complètement une personne ou un ménage ou qu'on le compte plus d'une fois. Étant donné que le surdénombrement est assez rare par rapport au sous-dénombrement, de telles erreurs produisent un biais vers le bas dans les statistiques du recensement, de sorte que les estimations publiées du recensement tendent à sous-estimer le chiffre réel de population.

On a entrepris une étude spéciale sur le recensement de 1976 afin d'évaluer le biais entraîné par le sous-dénombrement. Selon les résultats, le taux global du sous-dénombrement serait de 2 % de l'ensemble de la population dans le cas des particuliers et de 2 % pour les ménages. L'étude a révélé que le sous-dénombrement est plus élevé dans certains groupes de la population, par exemple chez les jeunes adultes de sexe masculin et les nouveaux immigrants. On avait décelé les mêmes tendances lors du recensement de 1971.

Une étude similaire a été entreprise pour le recensement de 1981, mais les résultats n'étaient pas accessibles au moment de la parution du présent bulletin.

Erreur de réponse

Une erreur de réponse se produit lorsque la réponse enregistrée est incorrecte. De telles erreurs surviennent lorsque le répondant a mal interprété la question ou a coché la mauvaise case par inadvertance ou même volontairement. La formulation des questions ou le mode de présentation du questionnaire ainsi que la formation et l'attitude des agents recenseurs sont des facteurs qui peuvent favoriser ce genre d'erreurs.

Processing Error

Processing errors can occur when write-in answers are coded, when responses on the questionnaire are transcribed to be read by the computer, and when imputations are done either for non-response or for edit rejects.

A comprehensive assessment of the quality of the census data collected on a 100% basis will be included in Data Quality - Total Population (Catalogue No. 99-904).

SPECIAL NOTES

Mother Tongue

Comparability of the 1981 and 1976 Census mother tongue data is affected by a number of factors:

- (a) There has been a decrease in the non-response rate from 1.9% in 1976 to 1.1% in 1981. As a result, an unknown portion of the change in any given mother tongue is due to a better enumeration of the population.
- (b) In the 1976 Census the 1.9% of the population who did not respond to the mother tongue question had their language coded as Not Stated. In the 1981 Census the 1.1% of the population who did not respond to the question were assigned a specific language (see table below).
- (c) Procedures for the removal of multiple responses, provided by 2.4% of the 1981 population, have changed for the 1981 Census. In 1976, an arbitrary and deterministic processing edit blanked the multiple responses, leaving only one valid response for each individual. In the 1981 Census, multiple languages were assigned a single response using probabilistic computer algorithms (see table below for the redistribution of combinations of English, French and Other).
- (d) The category "Indian, n.o.s." includes persons who are of aboriginal ancestry and those of Asian Indian ancestry. In 1976, these persons were all coded to "Native Indian" as mother tongue.

Erreur de traitement

Des erreurs de traitement peuvent se produire lorsque des réponses en toutes lettres sont codées, lorsque les réponses du questionnaire sont transcrites en langage d'ordinateur et lorsqu'on fait des imputations pour tenir compte soit de la non-réponse soit des rejets au contrôle.

Une évaluation détaillée de la qualité des données du recensement recueillies sur une base intégrale sera présentée dans la publication Qualité des données - Population totale (n° 99-904 au catalogue).

NOTES SPÉCIALES

Langue maternelle

Un certain nombre de facteurs influent sur la comparabilité des données des recensements de 1981 et de 1976 sur la langue maternelle:

- a) Le taux de non-réponse est tombé de 1.9 % en 1976 à 1.1 % en 1981. Les changements observés pour certaines langues s'expliquent en partie par un meilleur dénombrement de la population.
- b) Au recensement de 1976, 1.9 % de la population n'avait pas répondu à la question sur la langue maternelle et l'on avait codé leur langue dans la catégorie "non déclarée". Au recensement de 1981, une langue précise a été attribuée au 1.1 % des recensés qui n'ont pas répondu à cette question (voir le tableau ci-dessous).
- c) Les procédures en vue de la suppression des réponses multiples, enregistrées chez 2.4 % de la population en 1981, ont été modifiées au recensement de 1981. En 1976, un contrôle arbitraire et déterminant supprimait les réponses multiples pour ne garder qu'une réponse valable pour chaque recensé. Au recensement de 1981, on a conservé une seule réponse en utilisant des algorithmes informatiques probabilistes (voir le tableau ci-dessous pour la redistribution des combinaisons comportant le français, l'anglais et autres langues).
- d) La catégorie "Indien, n.d.a." regroupe les personnes d'ascendance autochtone et celles qui sont d'ascendance indienne asiatique. En 1976, la langue maternelle de toutes ces personnes a été codée "langue amérindienne".

Mother Tongue Information as Reported by Assigned Mother Tongue, Canada, 1981

Données sur la langue maternelle déclarée selon la langue maternelle attribuée, Canada, 1981

Mother tongue as reported in 1981 Langue maternelle déclarée en 1981	1981 mother tongue assigned as Langue maternelle attribuée en 1981		
	English Anglais	French Français	Other Autre
English only - Anglais seulement	14,518,400
French only - Français seulement	...	6,077,695	...
Other only ^{1,2} - Autre seulement ^{1,2}	...	2,495	2,897,730
English and French ³ - Anglais et français ³	103,595	104,650	...
English and other ^{2,4} - Anglais et autre ^{2,4}	122,655	235	202,640
French and other ⁵ - Français et autre ⁵	...	9,305	12,945
English, French and other ³ - Anglais, français et autre ³	7,845	7,375	14,250
Non-response - Non-réponse	165,970	47,340	48,060
Total	14,918,460	6,249,095	3,175,625

Totals may not equal the sum of components due to rounding. - Les chiffres ayant été arrondis, leur somme peut ne pas correspondre aux totaux indiqués.

- 1 "Other" includes all non-official languages. - "Autre" comprend toutes les langues non officielles.
- 2 A number of write-in languages were potentially changed to French by computer edit (e.g., "Belgian" could be either "French" or "Flemish"). - Lors du traitement des données par ordinateur, le français a été attribué comme langue maternelle pour un certain nombre de réponses écrites (par ex., "belge" pouvait être "français" ou "flamand").
- 3 In 1976, a random choice was made between "English and French". - En 1976, on a fait un choix aléatoire entre le français et l'anglais.
- 4 In 1976, all records with "English and other" were assigned to "English". - En 1976, on a attribué l' "anglais" à tous les recensés qui avaient indiqué "Anglais et autre".
- 5 In 1976, all records with "French and other" were assigned to "French". - En 1976, on a attribué le "français" à tous les recensés qui avaient indiqué "Français et autre".

Users of these data should be aware that there is some impact on the comparability of the 1981 with 1976 Census data due to changes in processing procedures. However, problem-free information was provided by 96.5% of the population. Furthermore, for 98.0% of the population, the same data would have been published for 1981, whether the 1976 or the 1981 processing methodology had been used. For a more detailed explanation, users are referred to Data Quality - Total Population (Catalogue No. 99-904).

Structural Type Data

Users are advised that comparisons of structural type data with previous censuses should be approached with caution. Also, due to response bias in classifying certain structural types in the 1981 Census, the data for Single attached (semi-detached or double, row house, house attached to a non-residential building), Apartment less than 5 storeys, and Duplex should be used as one aggregate type, namely, Other Multiple Dwellings, as presented in the table(s) in this bulletin. More information concerning the nature of the problem

Les utilisateurs noteront que les modifications apportées aux procédures de traitement influent quelque peu sur la comparabilité des données des recensements de 1981 et de 1976. Signalons que 96.5 % de la population ont fourni des données précises. En outre, les mêmes données auraient paru pour 98.0 % de la population en 1981, peu importe que l'on eût employé la méthode de traitement de 1976 ou celle de 1981. Pour de plus amples renseignements, prière de consulter la publication Qualité des données - Population totale (n° 99-904 au catalogue).

Données sur le type de construction

Les usagers devront user de prudence lorsqu'ils compareront les données sur le type de construction avec celles des recensements précédents. En outre, par suite du biais de réponse dans la classification de certains types de construction au recensement de 1981, les données sur les logements individuels attenants (maisons jumelées ou doubles, maisons en rangée, maisons attenantes à une construction non résidentielle), les appartements dans un immeuble de moins de 5 étages et les duplex doivent être considérés comme appartenant à un seul groupe, c'est-à-dire autres logements multiples,

and the conditions under which the data may be used with more confidence will be contained in Data Quality - Total Population (Catalogue No. 99-904).

REFERENCE PRODUCTS

The 1981 Census Dictionary (Catalogue No. 99-901) contains the complete range of definitions for all variables and terms used in the 1981 Census data products. Of general interest would be information contained in Summary Guide - Total Population (Catalogue No. 99-902) and Summary Guide - Sample Population (Catalogue No. 99-903) which include lists and indexes of tables appearing in the data publications, as well as reproductions of the census questionnaire forms and basic indicators of data quality. Further details on the data quality may be obtained from Data Quality - Total Population (Catalogue No. 99-904) and Data Quality - Sample Population (Catalogue No. 99-905).

A wide range of other analytical and reference products are available and described, along with information on data products and available services, in Products and Services of the 1981 Census of Canada.

SYMBOLS

The following standard symbols are used in Statistics Canada publications:

- .. figures not available.
- ... figures not appropriate or not applicable.
- nil or zero.
- amount too small to be expressed.

comme on le présente dans le(s) tableau(x) de ce bulletin. Pour plus de renseignements sur la nature de ce problème et sur la façon d'utiliser les données, prière de consulter la publication Qualité des données - Population totale (n° 99-904 au catalogue).

PRODUITS DE RÉFÉRENCE

Le Dictionnaire du recensement de 1981 (n° 99-901 au catalogue) donne les définitions de toutes les variables et de tous les termes utilisés dans les produits du recensement de 1981. Les renseignements que renferment le Guide sommaire - Population totale (n° 99-902 au catalogue) et le Guide sommaire - Population-échantillon (n° 99-903 au catalogue), présentent un intérêt général puisqu'ils donnent la liste et l'index de tous les tableaux des publications ainsi qu'une reproduction des questionnaires du recensement et les indicateurs de base de la qualité des données. On peut obtenir plus de détails sur la qualité des données dans Qualité des données - Population totale (n° 99-904 au catalogue) et Qualité des données - Population-échantillon (n° 99-905 au catalogue).

La publication Produits et services du recensement du Canada de 1981 décrit une foule d'autres analyses et de produits de référence, et fournit des renseignements sur les produits et services disponibles.

SIGNES CONVENTIONNELS

Les signes conventionnels suivants sont employés uniformément dans les publications de Statistique Canada:

- .. nombres indisponibles.
- ... n'ayant pas lieu de figurer.
- néant ou zéro.
- nombres infimes.



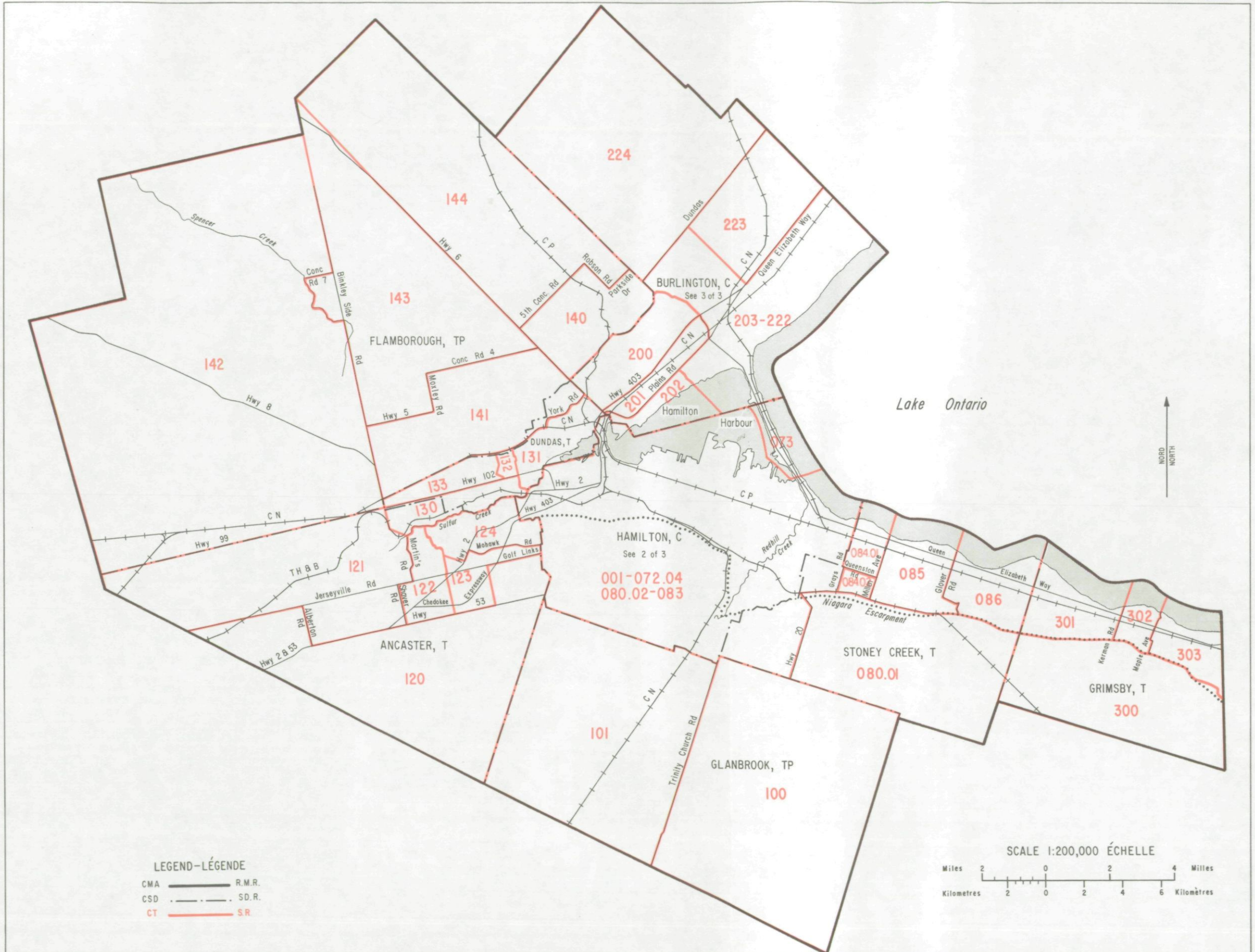

HAMILTON

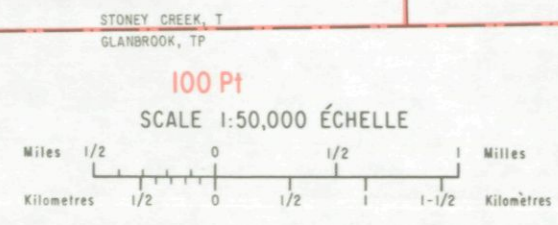
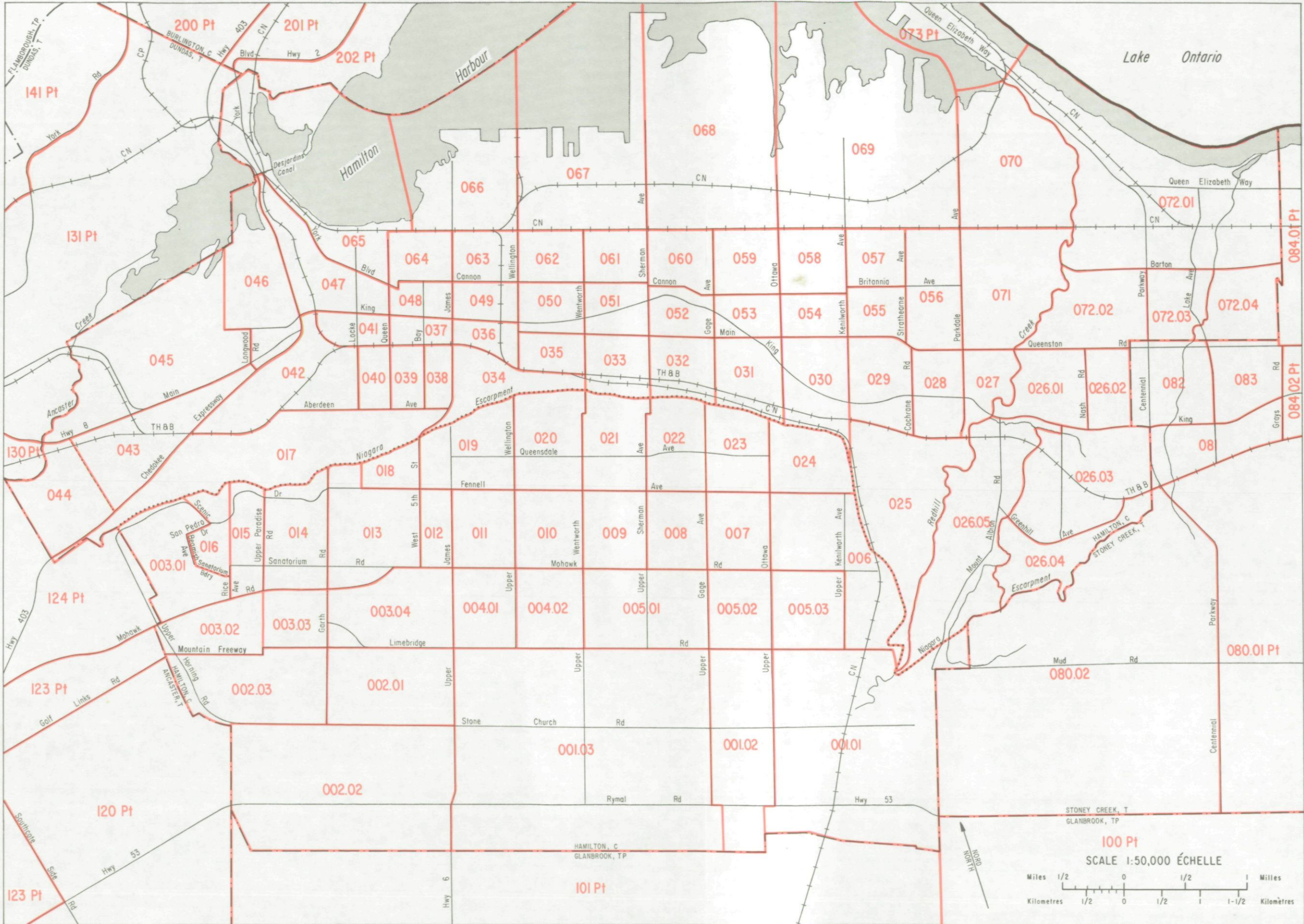



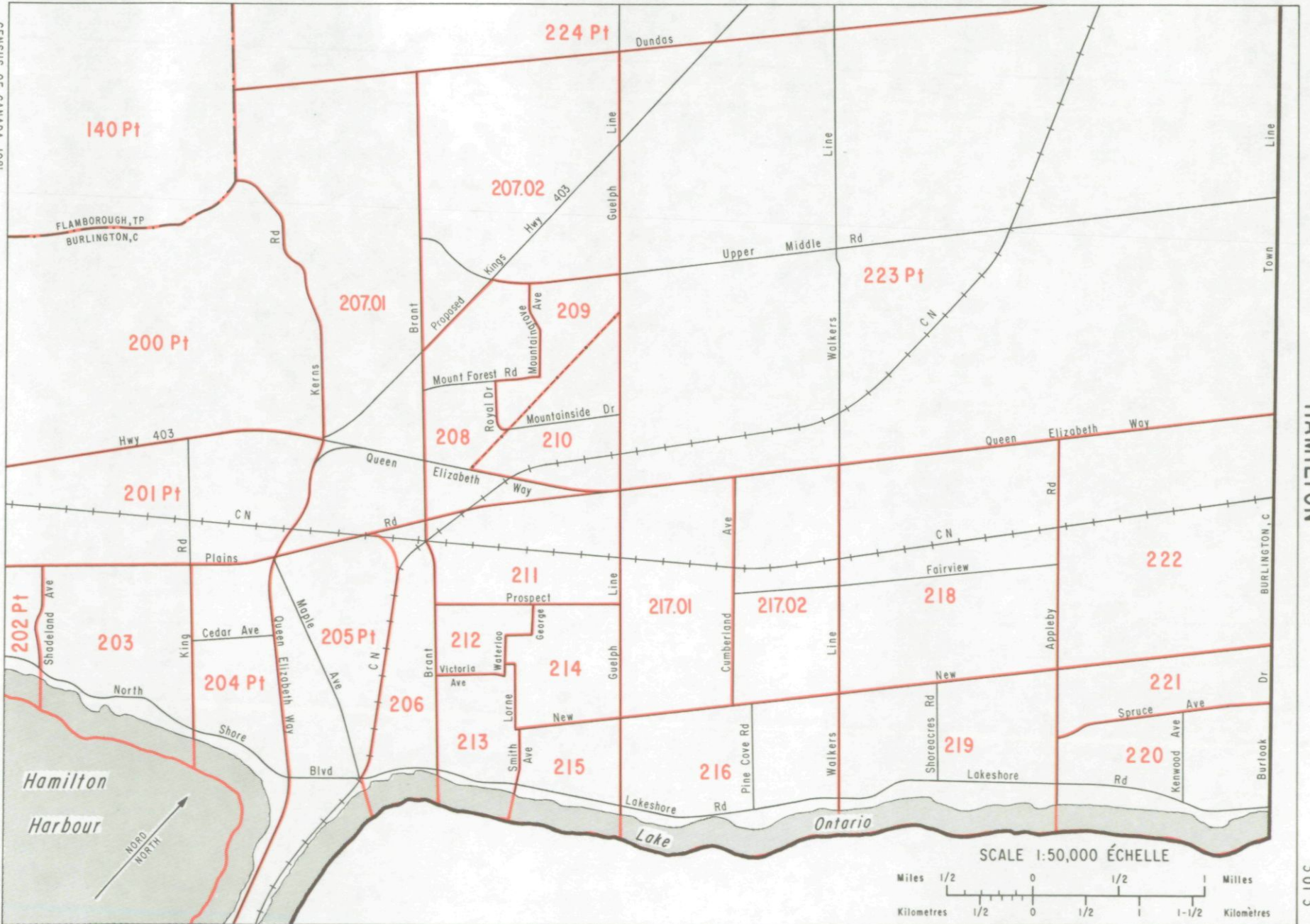



TABLES

-

TABLEAUX

TABLE 1. SELECTED POPULATION, DWELLING, HOUSEHOLD AND CENSUS FAMILY CHARACTERISTICS, FOR CENSUS TRACTS, 1981

(BASED ON 100% DATA)

CHARACTERISTICS	HAMILTON	CT - SR	CT - SR	CT - SR	CT - SR	CT - SR
	CMA - RMR (1)	001.01	001.02	001.03	002.01	002.02
POPULATION, 1976 (2)	529,371	770 A	2,171 A	2,269 A	3,222 A	1,911 A
POPULATION, 1981	542,095	1,056	4,715	3,165	3,695	2,281
LAND AREA IN SQUARE KILOMETRES, 1981	1 358,50	5,45	2,10	9,04	1,61	4,51
POPULATION DENSITY PER SQUARE KILOMETRE, 1981	399,0	193,4	2 245,2	350,1	2 295,0	505,8
SEX AND AGE GROUP:						
MALE, TOTAL	266,410	540	2,350	1,610	1,840	1,155
0-4 YEARS	18,145	65	305	145	225	95
5-9 YEARS	19,155	70	335	135	220	110
10-14 YEARS	21,700	40	235	130	195	110
15-19 YEARS	25,890	45	160	145	160	125
20-24 YEARS	25,080	35	160	140	125	105
25-34 YEARS	42,800	135	585	310	400	160
35-44 YEARS	33,340	70	315	180	255	165
45-54 YEARS	31,060	40	145	160	155	145
55-64 YEARS	26,395	35	70	175	70	90
65-69 YEARS	9,110	5	10	30	20	20
70 YEARS AND OVER	13,750	5	15	60	15	20
FEMALE, TOTAL	275,680	515	2,365	1,550	1,850	1,130
0-4 YEARS	17,140	55	330	145	185	85
5-9 YEARS	18,180	65	270	125	210	85
10-14 YEARS	20,620	40	230	115	190	100
15-19 YEARS	25,005	35	165	140	170	120
20-24 YEARS	24,600	55	220	120	125	105
25-34 YEARS	44,820	120	650	310	470	170
35-44 YEARS	33,465	65	290	180	240	160
45-54 YEARS	31,260	40	125	165	145	135
55-64 YEARS	27,950	30	55	160	80	100
65-69 YEARS	10,445	5	15	45	25	15
70 YEARS AND OVER	22,195	10	15	40	15	40
MARITAL STATUS:						
SINGLE (NEVER MARRIED), TOTAL	224,360	475	2,270	1,335	1,755	1,015
SINGLE (NEVER MARRIED), 15 YEARS OF AGE AND OVER	109,415	135	565	535	525	425
MARRIED (3)	278,280	545	2,335	1,720	1,805	1,170
WIDOWED	27,815	20	50	75	60	65
DIVORCED	11,635	15	55	35	80	30
MOTHER TONGUE:						
ENGLISH	432,075	805	3,905	2,525	3,090	1,765
FRENCH	9,330	20	85	45	35	30
ITALIAN	26,995	65	310	190	170	225
GERMAN	10,355	10	25	70	35	45
UKRAINIAN	7,500	15	15	30	15	10
POLISH	7,335	-	15	25	15	10
OTHER	48,495	140	365	285	335	195
OCCUPIED PRIVATE DWELLINGS, TOTAL (4)						
OWNED	190,245	315	1,280	950	1,035	655
RENTED	120,640	230	745	815	785	550
	69,605	85	535	140	250	105
SINGLE DETACHED APARTMENT, 5 OR MORE STOREYS	111,330	170	455	750	455	455
OTHER MULTIPLE DWELLINGS	37,365	-	-	-	-	-
SINGLE ATTACHED APARTMENT, LESS THAN 5 STOREYS	41,300	145	830	205	580	205
DUPLEX	19,840	135	815	195	580	195
	15,850	-	5	-	-	-
	5,600	5	5	5	-	10
PRIVATE HOUSEHOLDS, TOTAL						
	190,245	315	1,280	955	1,035	655
BY NUMBER OF PERSONS:						
1	39,180	25	35	65	45	35
2	56,515	60	215	265	190	160
3	32,955	75	295	210	260	130
4-5	53,395	145	645	360	480	280
6-9	8,080	10	90	50	65	50
10 OR MORE	130	-	-	-	-	-
BY NUMBER OF FAMILIES:						
0	45,385	25	60	80	55	45
1	142,870	285	1,205	860	955	595
2 OR MORE	1,995	5	20	20	20	15
POPULATION IN PRIVATE HOUSEHOLDS, TOTAL						
	534,370	1,050	4,700	3,150	3,680	2,275
AVERAGE NUMBER OF PERSONS PER PRIVATE HOUSEHOLD						
	2.8	3.4	3.7	3.3	3.6	3.5

SEE NOTE (S) AND FOOTNOTE (S) AT END OF TABLE.

TABLEAU 1. CERTAINES CARACTERISTIQUES DE LA POPULATION, DES LOGEMENTS, DES MENAGES ET DES FAMILLES DE RECENSEMENT, SECTEURS DE RECENSEMENT, 1981

(BASE SUR LES DONNEES A 100%)

CT - SR	CT - SR	CT - SR	CT - SR	CT - SR	CT - SR	CARACTERISTIQUES
002.03	003.01	003.02	003.03	003.04	004.01	
2,989 A	3,261 A	2,210 A	2,868 A	5,721 A	3,891 A	POPULATION, 1976 (2)
4,418	4,264	3,328	2,906	5,547	3,732	POPULATION, 1981
1,94	1,45	0,80	0,80	1,61	0,80	SUPERFICIE EN KILOMETRES CARRES, 1981
2 277,8	2 940,7	4 160,0	3 632,5	3 445,3	4 665,0	DENSITE DE LA POPULATION PAR KILOMETRE CARRE, 1981
2,195	2,040	1,575	1,410	2,750	1,820	SEXE ET GROUPE D'AGE:
250	140	195	105	180	130	MASCULIN, TOTAL
295	170	175	140	230	105	0- 4 ANS
245	160	125	210	325	160	5- 9 ANS
175	190	120	205	365	205	10-14 ANS
115	200	95	120	295	215	15-19 ANS
455	340	385	170	290	235	20-24 ANS
375	320	265	185	375	210	25-34 ANS
160	245	110	165	380	285	35-44 ANS
85	170	65	90	215	185	45-54 ANS
10	45	25	10	45	45	55-64 ANS
25	60	30	15	55	45	65-69 ANS
						70 ANS ET PLUS
2,225	2,225	1,755	1,500	2,800	1,910	FEMININ, TOTAL
240	155	200	100	190	105	0- 4 ANS
265	165	170	155	220	110	5- 9 ANS
240	175	155	190	295	150	10-14 ANS
190	225	115	165	330	185	15-19 ANS
140	220	140	110	225	200	20-24 ANS
555	375	450	230	395	290	25-34 ANS
340	340	245	270	430	265	35-44 ANS
145	245	110	155	390	280	45-54 ANS
65	175	85	75	190	195	55-64 ANS
20	60	30	20	65	55	65-69 ANS
30	85	50	20	60	90	70 ANS ET PLUS
2,105	1,810	1,460	1,500	2,635	1,560	ETAT MATRIMONIAL:
570	840	440	600	1,195	805	CELIBATAIRES (JAMAIS MARIE(E)S), TOTAL
2,215	2,235	1,730	1,255	2,680	1,940	CELIBATAIRES (JAMAIS MARIE(E)S), 15 ANS
50	130	90	70	120	155	ET PLUS
55	85	45	75	110	70	MARIE(E)S (3)
						VEUFS-VEUVES
						DIVORCE(E)S
3,700	3,405	2,715	2,180	3,955	2,615	LANGUE MATERNELLE:
50	40	30	30	85	70	ANGLAIS
200	315	180	375	665	565	FRANCAIS
60	90	55	30	140	100	ITALIEN
30	30	10	15	50	40	ALLEMAND
25	35	10	35	45	40	UKRAINIEN
355	355	325	245	620	300	POLONAIS
						AUTRES
1,190	1,460	1,045	765	1,570	1,270	LOGEMENTS PRIVES OCCUPES, TOTAL (4)
1,055	655	720	545	1,155	740	POSSEDES
135	815	325	220	410	530	LOUES
600	585	290	435	1,095	680	INDIVIDUELS NON ATTENANTS
-	630	245	-	190	305	APPARTEMENTS, 5 ETAGES ET PLUS
590	250	505	335	275	285	AUTRES LOGEMENTS MULTIPLES
590	250	500	325	275	150	INDIVIDUELS ATTENANTS
-	-	-	5	-	130	APPARTEMENTS, MOINS DE 5 ETAGES
5	5	-	-	-	5	DUPLEX
1,185	1,465	1,045	770	1,565	1,270	MENAGES PRIVES, TOTAL
30	255	125	20	75	210	SELON LE NOMBRE DE PERSONNES:
205	430	265	120	345	355	1
265	255	205	160	370	255	2
600	460	395	395	665	410	3
90	55	50	70	120	40	4-5
-	-	5	-	-	-	6-9
						10 ET PLUS
40	305	150	30	100	245	SELON LE NOMBRE DE FAMILLES:
1,130	1,145	875	720	1,445	1,005	0
25	20	20	15	25	15	1
						2 ET PLUS
4,405	4,250	3,310	2,895	5,525	3,715	POPULATION DANS LES MENAGES PRIVES, TOTAL
3.7	2.9	3.2	3.8	3.5	2.9	NOMBRE MOYEN DE PERSONNES PAR MENAGE
						PRIVE

VOIR NOTA ET RENVOI(S) A LA FIN DU TABLEAU.

TABLE 1. SELECTED POPULATION, DWELLING, HOUSEHOLD AND CENSUS FAMILY CHARACTERISTICS, FOR CENSUS TRACTS, 1981

(BASED ON 100% DATA)

CHARACTERISTICS	HAMILTON	CT - SR	CT - SR	CT - SR	CT - SR	CT - SR
	CMA - RMR (1)	001.01	001.02	001.03	002.01	002.02
FAMILIES IN PRIVATE HOUSEHOLDS, TOTAL	146,885	295	1,245	885	1,000	625
HUSBAND-WIFE FAMILIES	130,860	255	1,120	840	860	560
LONE-PARENT FAMILIES	16,020	35	120	55	135	60
BY NUMBER OF CHILDREN AT HOME:						
0	48,955	55	190	265	170	155
1	35,705	70	305	215	270	135
2	39,605	125	500	255	355	210
3-4	21,055	40	230	150	190	110
5 OR MORE	1,565	5	15	10	15	10
CHILDREN AT HOME, TOTAL	191,275	450	2,140	1,250	1,665	970
UNDER 6 YEARS	41,755	150	765	350	505	225
5-14 YEARS	71,360	185	920	440	715	360
15-17 YEARS	28,825	45	205	160	200	140
18-24 YEARS	40,985	60	215	240	220	215
25 YEARS AND OVER	8,355	15	35	55	25	25
AVERAGE NUMBER OF PERSONS PER FAMILY	3.2	3.4	3.6	3.3	3.5	3.5
AVERAGE NUMBER OF CHILDREN PER FAMILY (5)	1.3	1.5	1.7	1.4	1.7	1.6
FAMILY PERSONS IN PRIVATE HOUSEHOLDS	469,020	995	4,505	2,980	3,525	2,155
NON-FAMILY PERSONS IN PRIVATE HOUSEHOLDS	65,350	55	195	175	155	120

SEE NOTE (S) AND FOOTNOTE (S) AT END OF TABLE.

TABEAU 1. CERTAINES CARACTERISTIQUES DE LA POPULATION, DES LOGEMENTS, DES MENAGES ET DES FAMILLES DE RECENSEMENT, SECTEURS DE RECENSEMENT, 1981

(BASE SUR LES DONNEES A 100%)

CT - SR 002.03	CT - SR 003.01	CT - SR 003.02	CT - SR 003.03	CT - SR 003.04	CT - SR 004.01	CARACTERISTIQUES
1,180	1,175	915	750	1,490	1,040	FAMILLES DANS LES MENAGES PRIVES, TOTAL
1,060	1,045	815	590	1,275	930	FAMILLES EPOUX-EPOUSE
120	130	95	150	220	110	FAMILLES MONOPARENTALES
205	360	215	105	285	305	SELON LE NOMBRE D'ENFANTS A LA MAISON:
270	300	255	145	395	285	0
450	345	305	300	480	290	1
240	170	135	190	315	150	2
15	10	5	15	25	5	3-4
						5 ET PLUS
2,025	1,575	1,310	1,425	2,500	1,380	ENFANTS A LA MAISON, TOTAL
595	355	470	250	440	260	MOINS DE 6 ANS
925	605	540	625	975	485	6-14 ANS
240	240	140	230	425	220	15-17 ANS
235	310	130	280	585	355	18-24 ANS
30	65	25	30	70	60	25 ANS ET PLUS
3.6	3.2	3.3	3.7	3.5	3.2	NOMBRE MOYEN DE PERSONNES PAR FAMILLE
1.7	1.3	1.4	1.9	1.7	1.3	NOMBRE MOYEN D'ENFANTS PAR FAMILLE (5)
4,265	3,795	3,045	2,770	5,265	3,345	PERSONNES FAISANT PARTIE D'UNE FAMILLE
140	450	265	125	260	365	DANS LES MENAGES PRIVES
						PERSONNES HORS FAMILLE DANS LES MENAGES PRIVES

VOIR NOTA ET RENVOI (S) A LA FIN DU TABLEAU.

TABLE 1. SELECTED POPULATION, DWELLING, HOUSEHOLD AND CENSUS FAMILY CHARACTERISTICS, FOR CENSUS TRACTS, 1981

(BASED ON 100% DATA)

CHARACTERISTICS	CT - SR	CT - SR	CT - SR	CT - SR	CT - SR	CT - SR
	004.02	005.01	005.02	005.03	006	007
POPULATION, 1976 (2)	3,243 A	4,916 A	3,663 A	1,930 A	6,480	4,305
POPULATION, 1981	2,933	4,800	3,925	2,817	5,836	3,828
LAND AREA IN SQUARE KILOMETRES, 1981	0.80	1.51	0.80	0.96	2.18	0.86
POPULATION DENSITY PER SQUARE KILOMETRE, 1981	3 666.3	2 981.4	4 906.3	2 934.4	2 677.1	3 987.5
SEX AND AGE GROUP:						
MALE, TOTAL	1,450	2,365	1,910	1,410	2,900	1,805
0- 4 YEARS	95	150	145	130	145	95
5- 9 YEARS	80	195	190	130	150	75
10-14 YEARS	130	225	240	170	210	105
15-19 YEARS	190	295	200	160	355	185
20-24 YEARS	170	230	145	110	355	200
25-34 YEARS	200	320	275	225	330	215
35-44 YEARS	165	290	300	220	295	150
45-54 YEARS	210	315	205	170	475	300
55-64 YEARS	155	210	125	75	375	295
65-69 YEARS	35	65	40	15	100	80
70 YEARS AND OVER	25	55	50	20	110	95
FEMALE, TOTAL	1,480	2,435	2,010	1,410	2,940	2,025
0- 4 YEARS	60	140	150	130	115	70
5- 9 YEARS	90	175	170	140	135	85
10-14 YEARS	110	215	225	160	195	110
15-19 YEARS	170	270	225	125	340	165
20-24 YEARS	170	210	135	90	310	170
25-34 YEARS	225	385	335	275	355	250
35-44 YEARS	205	340	305	235	350	160
45-54 YEARS	220	305	220	130	510	350
55-64 YEARS	155	235	135	65	375	285
65-69 YEARS	35	60	45	25	110	105
70 YEARS AND OVER	50	105	80	25	135	260
MARITAL STATUS:						
SINGLE (NEVER MARRIED), TOTAL	1,275	2,120	1,805	1,325	2,360	1,335
SINGLE (NEVER MARRIED), 15 YEARS OF AGE AND OVER	715	1,010	685	465	1,400	775
MARRIED (3)	1,465	2,425	1,910	1,400	3,130	2,075
WIDOWED	115	170	140	60	260	345
DIVORCED	75	80	70	35	90	75
MOTHER TONGUE:						
ENGLISH	2,445	3,910	3,350	1,950	4,720	3,180
FRENCH	50	75	50	35	70	50
ITALIAN	145	335	175	405	340	215
GERMAN	65	90	55	30	105	55
UKRAINIAN	30	45	25	25	100	55
POLISH	20	40	20	15	95	75
OTHER	175	310	245	355	410	200
OCCUPIED PRIVATE DWELLINGS, TOTAL (4)						
OWNED	1,050	1,570	1,160	750	2,025	1,515
RENTED	525	935	790	630	1,395	1,000
SINGLE DETACHED	365	930	735	575	1,405	1,025
APARTMENT, 5 OR MORE STOREYS	460	370	190	-	240	340
OTHER MULTIPLE DWELLINGS	225	265	235	175	380	155
SINGLE ATTACHED	220	110	230	175	15	50
APARTMENT, LESS THAN 5 STOREYS	-	135	-	-	365	95
DUPLEX	5	15	5	-	-	10
PRIVATE HOUSEHOLDS, TOTAL						
BY NUMBER OF PERSONS:	1,055	1,570	1,160	750	2,025	1,520
1	230	250	120	15	325	385
2	310	390	235	130	635	490
3	185	295	220	160	405	295
4-5	285	560	515	380	590	320
6-9	45	65	70	60	65	35
10 OR MORE	-	-	-	5	-	-
BY NUMBER OF FAMILIES:						
0	250	275	135	20	380	410
1	790	1,270	1,005	710	1,625	1,100
2 OR MORE	5	20	20	20	20	10
POPULATION IN PRIVATE HOUSEHOLDS, TOTAL	2,925	4,790	3,915	2,810	5,820	3,815
AVERAGE NUMBER OF PERSONS PER PRIVATE HOUSEHOLD	2.8	3.1	3.4	3.7	2.9	2.5

SEE NOTE (S) AND FOOTNOTE (S) AT END OF TABLE.

TABEAU 1. CERTAINES CARACTERISTIQUES DE LA POPULATION, DES LOGEMENTS, DES MENAGES ET DES FAMILLES DE RECENSEMENT, SECTEURS DE RECENSEMENT, 1981

(BASE SUR LES DONNEES A 100%)

CT - SR 008	CT - SR 009	CT - SR 010	CT - SR 011	CT - SR 012	CT - SR 013	CARACTERISTIQUES
3,475	3,859	4,154	3,048	2,082	4,078	POPULATION, 1976 (2)
3,191	3,120	3,736	2,712	1,825	3,571	POPULATION, 1981
0,83	0,80	0,85	0,83	0,47	1,66	SUPERFICIE EN KILOMETRES CARRES, 1981
3 431,2	3 900,0	3 891,7	2 916,1	3 883,0	2 151,2	DENSITE DE LA POPULATION PAR KILOMETRE CARRE, 1981
1,515	1,450	1,820	1,350	885	1,795	SEXE ET GROUPE D'AGE:
60	135	80	45	55	45	MASCULIN, TOTAL
40	120	70	60	50	70	0-4 ANS
75	135	105	85	45	120	5-9 ANS
145	180	210	160	75	260	10-14 ANS
160	125	215	160	105	230	15-19 ANS
180	195	225	130	125	130	20-24 ANS
110	145	145	110	75	155	25-34 ANS
205	175	305	250	100	375	35-44 ANS
235	145	265	225	150	290	45-54 ANS
85	45	95	60	50	60	55-64 ANS
220	55	95	65	70	65	65-69 ANS
						70 ANS ET PLUS
1,680	1,670	1,915	1,360	935	1,775	FEMININ, TOTAL
85	125	85	50	35	60	0-4 ANS
45	120	75	45	35	80	5-9 ANS
65	125	115	90	45	125	10-14 ANS
140	165	210	160	95	240	15-19 ANS
135	150	215	135	100	155	20-24 ANS
175	235	210	110	120	145	25-34 ANS
120	160	190	140	75	190	35-44 ANS
245	205	330	270	125	415	45-54 ANS
250	180	275	240	145	250	55-64 ANS
90	80	85	50	80	40	65-69 ANS
355	120	130	80	85	75	70 ANS ET PLUS
1,070	1,370	1,380	1,020	695	1,480	ETAT MATRIMONIAL:
715	610	855	650	430	970	CELIBATAIRES (JAMAIS MARIE(E)S), TOTAL
1,645	1,490	2,085	1,555	980	1,950	CELIBATAIRES (JAMAIS MARIE(E)S), 15 ANS
430	185	210	120	115	115	ET PLUS
45	80	60	20	40	35	MARIE(E)S (3)
						VEUFS-VEUVES
						DIVORCE(E)S
2,580	2,650	2,960	1,955	1,475	2,680	LANGUE MATERNELLE:
50	45	45	45	20	35	ANGLAIS
225	115	315	340	65	280	FRANCAIS
60	45	75	45	50	140	ITALIEN
35	30	50	55	25	55	ALLEMAND
45	20	55	45	20	50	UKRAINIEN
200	215	240	225	170	330	POLONAIS
						AUTRES
1,090	1,070	1,355	895	715	1,075	LOGEMENTS PRIVES OCCUPES, TOTAL (4)
715	585	970	840	495	1,045	POSSEDES
375	485	380	55	225	30	LOUES
715	580	995	865	505	1,065	INDIVIDUELS NON ATTENANTS
220	165	220	-	50	-	APPARTEMENTS, 5 ETAGES ET PLUS
150	325	135	35	165	10	AUTRES LOGEMENTS MULTIPLES
5	220	-	-	-	5	INDIVIDUELS ATTENANTS
140	100	120	30	150	-	APPARTEMENTS, MOINS DE 5 ETAGES
10	5	20	5	10	5	DUPLEX
1,085	1,075	1,355	895	720	1,080	MENAGES PRIVES, TOTAL
250	205	230	80	160	60	SELON LE NOMBRE DE PERSONNES:
395	260	485	315	265	295	1
190	220	250	200	150	250	2
225	360	345	265	120	400	3
45	30	45	40	25	65	4-5
-	-	-	-	-	-	6-9
						10 ET PLUS
275	230	270	100	180	75	SELON LE NOMBRE DE FAMILLES:
810	840	1,070	785	530	980	0
5	5	10	15	5	20	1
						2 ET PLUS
2,835	3,110	3,720	2,700	1,820	3,555	POPULATION DANS LES MENAGES PRIVES, TOTAL
2.6	2.9	2.7	3.0	2.5	3.3	NOMBRE MOYEN DE PERSONNES PAR MENAGE PRIVE

VOIR NDTA ET RENVOI(S) A LA FIN DU TABLEAU.

TABLE 1. SELECTED POPULATION, DWELLING, HOUSEHOLD AND CENSUS FAMILY CHARACTERISTICS, FOR CENSUS TRACTS, 1981

(BASED ON 100% DATA)

CHARACTERISTICS	CT - SR	CT - SR	CT - SR	CT - SR	CT - SR	CT - SR
	004.02	005.01	005.02	005.03	006	007
FAMILIES IN PRIVATE HOUSEHOLDS, TOTAL	805	1,310	1,045	755	1,670	1,120
HUSBAND-WIFE FAMILIES	675	1,155	915	685	1,490	995
LONE-PARENT FAMILIES	125	155	130	70	175	125
BY NUMBER OF CHILDREN AT HOME:						
0	255	350	210	130	545	430
1	210	320	245	170	455	335
2	205	395	385	290	410	245
3-4	130	230	190	155	245	110
5 OR MORE	5	15	15	10	5	-
CHILDREN AT HOME, TOTAL	1,085	1,920	1,705	1,290	2,105	1,185
UNDER 6 YEARS	175	365	360	310	300	190
6-14 YEARS	370	730	740	545	650	350
15-17 YEARS	195	320	265	185	385	195
18-24 YEARS	305	445	305	225	655	355
25 YEARS AND OVER	40	65	35	30	120	90
AVERAGE NUMBER OF PERSONS PER FAMILY	3.2	3.3	3.5	3.6	3.2	2.9
AVERAGE NUMBER OF CHILDREN PER FAMILY(S)	1.4	1.5	1.6	1.7	1.3	1.1
FAMILY PERSONS IN PRIVATE HOUSEHOLDS	2,570	4,385	3,665	2,725	5,265	3,300
NON-FAMILY PERSONS IN PRIVATE HOUSEHOLDS	355	405	250	80	555	510

SEE NOTE(S) AND FOOTNOTE(S) AT END OF TABLE.

TABEAU 1. CERTAINES CARACTERISTIQUES DE LA POPULATION, DES LOGEMENTS, DES MENAGES ET DES FAMILLES DE RECENSEMENT, SECTEURS DE RECENSEMENT, 1981

(BASE SUR LES DONNEES A 100%)

CT - SR 008	CT - SR 009	CT - SR 010	CT - SR 011	CT - SR 012	CT - SR 013	CARACTERISTIQUES
825	850	1,095	815	550	1,020	FAMILLES DANS LES MENAGES PRIVES, TOTAL
765	695	1,005	755	460	955	FAMILLES EPOUX-EPOUSE
60	155	90	60	90	60	FAMILLES MONOPARENTALES
						SELON LE NOMBRE D'ENFANTS A LA MAISON:
355	205	430	300	220	310	0
215	210	285	220	175	260	1
150	295	250	175	105	260	2
95	135	120	110	35	180	3-4
5	5	5	5	5	10	5 ET PLUS
860	1,265	1,215	955	560	1,410	ENFANTS A LA MAISON, TOTAL
135	300	195	105	105	135	MOINS DE 6 ANS
215	440	320	255	155	370	6-14 ANS
145	195	220	165	90	265	15-17 ANS
285	280	390	355	150	570	18-24 ANS
80	45	80	70	55	70	25 ANS ET PLUS
3.0	3.3	3.0	3.1	2.9	3.3	NOMBRE MOYEN DE PERSONNES PAR FAMILLE
1.0	1.5	1.1	1.2	1.0	1.4	NOMBRE MOYEN D'ENFANTS PAR FAMILLE (5)
2,455	2,810	3,310	2,530	1,565	3,380	PERSONNES FAISANT PARTIE D'UNE FAMILLE
380	300	410	180	255	175	DANS LES MENAGES PRIVES
						PERSONNES HORS FAMILLE DANS LES MENAGES PRIVES

TABLE 1. SELECTED POPULATION, DWELLING, HOUSEHOLD AND CENSUS FAMILY CHARACTERISTICS, FOR CENSUS TRACTS, 1981

(BASED ON 100% DATA)

CHARACTERISTICS	CT - SR	CT - SR	CT - SR	CT - SR	CT - SR	CT - SR
	014	015	016	017	018	019
POPULATION, 1976 (2)	3,444	2,215	202	3,527	432	4,312
POPULATION, 1981	3,101	2,004	234	3,272	224	4,067
LAND AREA IN SQUARE KILOMETRES, 1981	1.27	0.52	0.44	2.64	0.36	1.27
POPULATION DENSITY PER SQUARE KILOMETRE, 1981	2 441.7	3 232.3	531.8	1 239.4	622.2	3 202.4
SEX AND AGE GROUP:						
MALE, TOTAL	1,560	940	115	1,560	145	1,905
0- 4 YEARS	40	30	-	105	-	95
5- 9 YEARS	75	40	5	100	-	90
10-14 YEARS	95	65	5	110	-	100
15-19 YEARS	205	135	10	150	-	160
20-24 YEARS	170	85	15	110	5	225
25-34 YEARS	175	90	15	240	25	275
35-44 YEARS	155	90	20	200	20	160
45-54 YEARS	265	195	15	160	30	210
55-64 YEARS	260	140	15	195	35	265
65-69 YEARS	75	35	-	85	10	130
70 YEARS AND OVER	50	30	10	110	20	190
FEMALE, TOTAL	1,540	1,060	120	1,710	80	2,160
0- 4 YEARS	70	25	5	90	-	90
5- 9 YEARS	70	65	5	80	-	95
10-14 YEARS	105	70	5	115	-	100
15-19 YEARS	170	110	10	130	-	180
20-24 YEARS	125	95	5	145	-	225
25-34 YEARS	170	100	20	270	-	260
35-44 YEARS	165	110	20	210	15	195
45-54 YEARS	295	190	20	170	15	245
55-64 YEARS	235	135	10	205	20	325
65-69 YEARS	60	30	-	85	10	165
70 YEARS AND OVER	75	130	20	200	20	290
MARITAL STATUS:						
SINGLE (NEVER MARRIED), TOTAL	1,195	785	105	1,340	130	1,450
SINGLE (NEVER MARRIED), 15 YEARS OF AGE AND OVER	740	490	70	735	130	880
MARRIED (3)	1,775	1,065	100	1,655	50	2,235
WIDOWED	100	135	20	210	20	300
DIVORCED	30	20	10	70	20	80
MOTHER TONGUE:						
ENGLISH	2,410	1,535	220	2,680	215	3,420
FRENCH	35	10	-	30	-	60
ITALIAN	175	180	-	60	5	165
GERMAN	105	55	-	165	-	65
UKRAINIAN	40	20	-	30	-	40
POLISH	25	25	-	30	-	30
OTHER	315	175	15	280	-	275
OCCUPIED PRIVATE DWELLINGS, TOTAL (4)						
OWNED	995	585	30	1,180	-	1,630
RENTED	975	585	25	945	-	1,095
	15	5	5	245	-	535
SINGLE DETACHED	990	590	25	910	-	1,125
APARTMENT, 5 OR MORE STOREYS	-	-	-	10	-	300
OTHER MULTIPLE DWELLINGS	5	-	5	270	-	205
SINGLE ATTACHED	-	-	-	10	-	40
APARTMENT, LESS THAN 5 STOREYS	-	-	-	100	-	135
DUPLEX	5	-	-	160	-	35
PRIVATE HOUSEHOLDS, TOTAL						
BY NUMBER OF PERSONS:	995	580	30	1,195	-	1,630
1	60	35	-	260	-	420
2	345	185	5	395	-	615
3	200	115	5	190	-	240
4-5	345	225	15	290	-	300
6-9	40	35	-	55	-	50
10 OR MORE	-	-	-	5	-	-
BY NUMBER OF FAMILIES:						
0	85	45	-	330	-	485
1	900	540	30	855	-	1,140
2 OR MORE	10	10	-	5	-	10
POPULATION IN PRIVATE HOUSEHOLDS, TOTAL	3,095	1,905	115	3,245	-	4,020
AVERAGE NUMBER OF PERSONS PER PRIVATE HOUSEHOLD	3.1	3.2	3.7	2.7	-	2.5

SEE NOTE(S) AND FOOTNOTE(S) AT END OF TABLE.

TABLEAU 1. CERTAINES CARACTERISTIQUES DE LA POPULATION, DES LOGEMENTS, DES MENAGES ET DES FAMILLES DE RECENSEMENT, SECTEURS DE RECENSEMENT, 1981

(BASE SUR LES DONNEES A 100%)

CT - SR	CT - SR	CT - SR	CT - SR	CT - SR	CT - SR	CARACTERISTIQUES
020	021	022	023	024	025	
4,870	5,481	5,854	3,079	3,392	3,369	POPULATION, 1976 (2)
4,503	5,130	5,435	2,685	3,112	3,131	POPULATION, 1981
1,40	1,18	1,05	0,93	0,91	2,46	SUPERFICIE EN KILOMETRES CARRES, 1981
3 216,4	4 310,9	5 127,4	2 887,1	3 419,8	1 272,8	DENSITE DE LA POPULATION PAR KILOMETRE CARRE, 1981
2,200	2,485	2,555	1,370	1,480	1,585	SEXE ET GROUPE D'AGE:
145	185	130	50	70	90	MASCULIN, TOTAL
120	150	120	35	65	90	0-4 ANS
115	150	130	80	120	115	5-9 ANS
195	200	190	145	165	170	10-14 ANS
205	240	285	135	195	150	15-19 ANS
375	495	405	155	175	205	20-24 ANS
180	235	225	115	145	160	25-34 ANS
225	245	305	215	230	200	35-44 ANS
315	310	380	245	200	245	45-54 ANS
135	115	135	85	55	70	55-64 ANS
185	155	235	100	60	90	65-69 ANS
						70 ANS ET PLUS
2,305	2,645	2,880	1,315	1,630	1,545	FEMININ, TOTAL
125	165	125	35	75	75	0-4 ANS
110	170	90	35	80	95	5-9 ANS
120	135	120	75	115	105	10-14 ANS
160	185	210	135	190	130	15-19 ANS
205	255	300	115	210	135	20-24 ANS
345	450	410	130	205	210	25-34 ANS
205	250	235	125	180	185	35-44 ANS
245	250	375	225	270	235	45-54 ANS
380	375	490	270	175	250	55-64 ANS
160	130	170	80	55	65	65-69 ANS
250	275	350	85	75	80	70 ANS ET PLUS
1,600	1,900	1,885	930	1,240	1,220	ETAT MATRIMONIAL:
865	940	1,165	605	725	655	CELIBATAIRES (JAMAIS MARIE(E)S), TOTAL
2,515	2,775	2,950	1,605	1,700	1,740	CELIBATAIRES (JAMAIS MARIE(E)S), 15 ANS
300	330	455	120	110	135	ET PLUS
90	120	140	30	60	35	MARIE(E)S (3)
						VEUFS-VEUVES
						DIVORCE(E)S
3,820	4,410	4,780	2,130	2,460	2,225	LANGUE MATERNELLE:
60	70	60	30	45	30	ANGLAIS
180	155	175	150	220	320	FRANCAIS
95	95	85	60	55	50	ITALIEN
65	25	55	65	60	75	ALLEMAND
50	30	40	80	60	90	UKRAINIEN
240	345	240	175	210	340	POLONAIS
						AUTRES
1,700	1,870	2,300	840	1,080	1,025	LOGEMENTS PRIVES OCCUPES, TOTAL (4)
1,425	1,370	1,245	865	560	975	POSSEDES
275	600	1,050	75	515	50	LOUES
1,455	1,415	1,255	875	560	975	INDIVIDUELS NON ATTEMANTS
105	245	520	50	455	5	APPARTEMENTS, 5 ETAGES ET PLUS
140	310	530	15	60	50	AUTRES LOGEMENTS MULTIPLES
20	20	20	-	60	15	INDIVIDUELS ATTEMANTS
75	220	495	5	-	10	APPARTEMENTS, MOINS DE 5 ETAGES
40	70	15	10	-	20	DUPLEX
1,685	1,870	2,300	840	1,080	1,025	MENAGES PRIVES, TOTAL
300	465	725	105	170	105	SELON LE NOMBRE DE PERSONNES:
660	680	820	365	355	320	1
320	330	350	185	210	225	2
360	430	360	250	285	330	3
55	70	40	30	55	40	4-5
-	-	-	-	-	5	6-9
						10 ET PLUS
365	535	795	120	190	120	SELON LE NOMBRE DE FAMILLES:
1,320	1,415	1,500	810	875	890	0
15	20	10	10	15	15	1
						2 ET PLUS
4,480	5,110	5,230	2,670	3,100	3,125	POPULATION DANS LES MENAGES PRIVES, TOTAL
2,6	2,6	2,3	2,8	2,9	3,0	NOMBRE MOYEN DE PERSONNES PAR MENAGE PRIVE

VOIR NOTA ET RENVOI(S) A LA FIN DU TABLEAU.

TABLE 1. SELECTED POPULATION, DWELLING, HOUSEHOLD AND CENSUS FAMILY CHARACTERISTICS, FOR CENSUS TRACTS, 1981

(BASED ON 100% DATA)

CHARACTERISTICS	CT - SR	CT - SR	CT - SR	CT - SR	CT - SR	CT - SR
	014	015	016	017	018	019
FAMILIES IN PRIVATE HOUSEHOLDS, TOTAL	920	560	25	870	-	1,160
HUSBAND-WIFE FAMILIES	865	515	25	790	-	1,060
LONE-PARENT FAMILIES	50	40	-	75	-	100
BY NUMBER OF CHILDREN AT HOME:						
0	335	185	5	325	-	550
1	210	135	5	200	-	275
2	235	160	10	205	-	200
3-4	130	80	5	130	-	120
5 OR MORE	10	-	-	15	-	15
CHILDREN AT HOME, TOTAL	1,150	735	50	1,110	-	1,125
UNDER 6 YEARS	135	75	5	225	-	220
6-14 YEARS	320	220	25	375	-	335
15-17 YEARS	205	140	10	155	-	175
18-24 YEARS	410	285	10	285	-	325
25 YEARS AND OVER	80	40	-	65	-	75
AVERAGE NUMBER OF PERSONS PER FAMILY	3.2	3.2	3.7	3.2	-	2.9
AVERAGE NUMBER OF CHILDREN PER FAMILY (5)	1.2	1.3	1.8	1.3	-	1.0
FAMILY PERSONS IN PRIVATE HOUSEHOLDS	2,935	1,810	105	2,770	-	3,340
NON-FAMILY PERSONS IN PRIVATE HOUSEHOLDS	155	90	10	470	-	680

SEE NOTE (S) AND FOOTNOTE (S) AT END OF TABLE.

TABEAU 1. CERTAINES CARACTERISTIQUES DE LA POPULATION, DES LOGEMENTS, DES MENAGES ET DES FAMILLES DE RECENSEMENT, SECTEURS DE RECENSEMENT, 1981

(BASE SUR LES DONNEES A 100%)

CT - SR 020	CT - SR 021	CT - SR 022	CT - SR 023	CT - SR 024	CT - SR 025	CARACTERISTIQUES
1,350	1,460	1,520	835	905	920	FAMILLES DANS LES MENAGES PRIVES, TOTAL
1,210	1,310	1,370	775	810	850	FAMILLES EPOUX-EPOUSE
140	150	150	55	90	70	FAMILLES MONDPARENTALES
585	585	725	365	320	310	SELON LE NOMBRE D'ENFANTS A LA MAISON:
350	395	380	190	230	240	0
270	300	275	185	215	250	1
130	170	125	90	125	110	2
15	10	5	5	10	10	3-4
						5 ET PLUS
1,385	1,600	1,375	870	1,120	1,135	ENFANTS A LA MAISON, TOTAL
315	415	295	100	165	180	MOINS DE 6 ANS
405	530	415	215	345	370	6-14 ANS
195	215	200	155	210	160	15-17 ANS
340	330	385	325	350	335	18-24 ANS
125	115	85	85	45	90	25 ANS ET PLUS
2.9	3.0	2.8	3.0	3.1	3.2	NOMBRE MOYEN DE PERSONNES PAR FAMILLE
1.0	1.1	0.9	1.1	1.2	1.2	NOMBRE MOYEN D'ENFANTS PAR FAMILLE (S)
3,945	4,365	4,265	2,485	2,830	2,900	PERSONNES FAISANT PARTIE D'UNE FAMILLE
540	740	965	190	270	220	DANS LES MENAGES PRIVES
						PERSONNES HORS FAMILLE DANS LES MENAGES PRIVES

VOIR NOTA ET RENVOI (S) A LA FIN DU TABLEAU.

TABLE 1. SELECTED POPULATION, DWELLING, HOUSEHOLD AND CENSUS FAMILY CHARACTERISTICS, FOR CENSUS TRACTS, 1981

(BASED ON 100% DATA)

CHARACTERISTICS	CT - SR	CT - SR	CT - SR	CT - SR	CT - SR	CT - SR
	026.01	026.02	026.03	026.04	026.05	027
POPULATION, 1976 (2)	4,486 A	2,074 A	6,813 A	2,101 A	3,336 A	1,307
POPULATION, 1981	4,021	2,002	7,329	2,211	4,284	1,219
LAND AREA IN SQUARE KILOMETRES, 1981	0.96	0.65	1.94	1.45	2.25	0.67
POPULATION DENSITY PER SQUARE KILOMETRE, 1981	4 188.5	3 080.0	3 777.8	1 524.8	1 908.4	1 819.4
SEX AND AGE GROUP:						
MALE, TOTAL	1,980	980	3,595	1,075	2,040	610
0-4 YEARS	80	45	395	80	160	20
5-9 YEARS	85	60	430	100	200	30
10-14 YEARS	125	75	450	105	195	40
15-19 YEARS	200	105	335	110	175	55
20-24 YEARS	225	95	285	90	185	70
25-34 YEARS	270	125	695	150	315	85
35-44 YEARS	210	125	530	190	265	50
45-54 YEARS	275	165	280	160	255	75
55-64 YEARS	275	100	130	70	180	105
65-69 YEARS	85	30	30	15	55	30
70 YEARS AND OVER	135	45	30	10	55	40
FEMALE, TOTAL	2,045	1,025	3,735	1,135	2,255	610
0-4 YEARS	100	45	390	85	185	25
5-9 YEARS	75	55	425	110	200	25
10-14 YEARS	120	80	405	150	180	25
15-19 YEARS	175	105	340	115	180	55
20-24 YEARS	200	105	375	80	170	60
25-34 YEARS	270	125	835	180	480	70
35-44 YEARS	200	145	540	210	300	45
45-54 YEARS	315	155	250	120	255	100
55-64 YEARS	300	95	130	65	175	110
65-69 YEARS	100	45	25	5	50	35
70 YEARS AND OVER	190	80	25	20	65	70
MARITAL STATUS:						
SINGLE (NEVER MARRIED), TOTAL	1,415	785	3,575	1,005	1,895	435
SINGLE (NEVER MARRIED), 15 YEARS OF AGE AND OVER	815	420	1,080	385	765	275
MARRIED (3)	2,240	1,075	3,480	1,160	2,140	670
WIDOWED	260	95	100	30	120	90
DIVORCED	110	45	170	15	140	25
MOTHER TONGUE:						
ENGLISH	2,655	1,230	5,485	1,360	3,245	780
FRENCH	75	55	205	15	60	15
ITALIAN	345	225	395	295	350	130
GERMAN	55	15	95	45	30	10
UKRAINIAN	185	60	40	35	90	30
POLISH	140	45	65	45	55	75
OTHER	575	380	1,045	420	455	175
OCCUPIED PRIVATE DWELLINGS, TOTAL (4)						
OWNED	1,630	755	2,125	605	1,450	460
RENTED	680	320	1,055	515	845	355
SINGLE DETACHED	950	435	1,065	90	605	100
APARTMENT, 5 OR MORE STOREYS	645	325	390	420	505	350
OTHER MULTIPLE DWELLINGS	565	225	745	85	565	35
SINGLE ATTACHED	420	200	990	100	375	70
APARTMENT, LESS THAN 5 STOREYS	80	50	950	100	350	15
DUPLEX	335	140	35	-	15	50
	10	10	5	-	10	5
PRIVATE HOUSEHOLDS, TOTAL						
BY NUMBER OF PERSONS:	1,625	755	2,125	610	1,450	460
1	420	205	120	25	140	105
2	565	200	400	115	540	150
3	285	135	540	155	295	90
4-5	330	185	960	260	425	100
6-9	30	25	95	60	50	15
10 OR MORE	-	-	5	-	-	-
BY NUMBER OF FAMILIES:						
0	460	220	160	30	160	125
1	1,150	530	1,930	565	1,275	330
2 OR MORE	10	5	25	15	15	5
POPULATION IN PRIVATE HOUSEHOLDS, TOTAL	4,010	1,995	7,305	2,205	4,280	1,215
AVERAGE NUMBER OF PERSONS PER PRIVATE HOUSEHOLD	2.5	2.6	3.4	3.6	2.9	2.6

SEE NOTE (S) AND FOOTNOTE (S) AT END OF TABLE.

TABEAU 1. CERTAINES CARACTERISTIQUES DE LA POPULATION, DES LOGEMENTS, DES MENAGES ET DES FAMILLES DE RECENSEMENT, SECTEURS DE RECENSEMENT, 1981

(BASE SUR LES DONNEES A 100%)

CT - SR	CT - SR	CT - SR	CT - SR	CT - SR	CT - SR	CARACTERISTIQUES
028	029	030	031	032	033	
3,487	5,048	4,855	2,426	3,349	3,843	POPULATION, 1976 (2)
3,186	4,560	4,511	2,195	3,213	3,474	POPULATION, 1981
0,73	1,09	1,18	1,06	0,75	0,70	SUPERFICIE EN KILOMETRES CARRES, 1981
4 364,4	4 183,5	3 780,8	2 070,8	4 284,0	4 962,9	DENSITE DE LA POPULATION PAR KILOMETRE CARRE, 1981
1,565	2,135	2,170	1,035	1,505	1,690	SEXE ET GROUPE D'AGE:
65	100	150	60	80	120	MASCULIN, TOTAL
80	85	125	70	105	95	0- 4 ANS
85	90	145	65	85	130	5- 9 ANS
135	155	160	70	130	145	10-14 ANS
150	220	165	100	160	155	15-19 ANS
225	340	360	200	285	345	20-24 ANS
155	175	210	100	155	170	25-34 ANS
185	240	220	115	130	175	35-44 ANS
260	330	260	120	145	180	45-54 ANS
105	140	110	40	65	80	55-64 ANS
105	250	250	85	160	105	65-69 ANS
						70 ANS ET PLUS
1,620	2,425	2,340	1,160	1,705	1,790	FEMININ, TOTAL
55	100	125	65	100	90	0- 4 ANS
70	85	120	85	70	85	5- 9 ANS
95	100	130	70	100	95	10-14 ANS
125	160	180	65	125	150	15-19 ANS
150	245	195	105	165	190	20-24 ANS
205	330	350	200	250	340	25-34 ANS
150	175	230	105	135	155	35-44 ANS
220	280	260	120	175	185	45-54 ANS
295	400	275	135	165	195	55-64 ANS
95	195	135	55	85	80	65-69 ANS
155	355	345	145	330	225	70 ANS ET PLUS
1,110	1,415	1,640	850	1,290	1,480	ETAT MATRIMONIAL:
655	850	845	435	750	875	CELIBATAIRES (JAMAIS MARIE(E)S), TOTAL
1,765	2,630	2,480	1,135	1,475	1,610	CELIBATAIRES (JAMAIS MARIE(E)S), 15 ANS
240	410	320	155	340	260	ET PLUS
65	100	70	50	110	120	MARIE(E)S (3)
						VEUFS-VEUVES
						DIVORCE(E)S
2,280	3,200	3,255	1,490	2,215	2,520	LANGUE MATERNELLE:
45	75	50	20	375	110	ANGLAIS
255	255	325	155	110	130	FRANCAIS
20	85	50	50	75	120	ITALIEN
75	165	185	85	75	75	ALLEMAND
65	135	205	95	65	70	UKRAINIEN
430	645	440	295	290	455	POLONAIS
						AUTRES
1,200	1,970	1,660	830	1,135	1,415	LOGEMENTS PRIVES OCCUPEES, TOTAL (4)
865	1,235	1,440	640	595	700	POSSEDES
335	740	220	185	540	715	LOUES
865	1,220	1,430	595	575	630	INDIVIDUELS NON ATTENANTS
160	415	-	15	200	125	APPARTEMENTS, 5 ETAGES ET PLUS
175	335	220	215	355	660	AUTRES LOGEMENTS MULTIPLES
55	25	20	-	10	20	INDIVIDUELS ATTENANTS
105	255	95	100	180	305	APPARTEMENTS, MOINS DE 5 ETAGES
15	55	110	120	170	330	DUPLEX
1,200	1,875	1,660	830	1,135	1,415	MENAGES PRIVES, TOTAL
245	505	320	190	340	500	SELON LE NOMBRE DE PERSONNES:
445	825	565	265	350	420	1
215	320	315	145	160	215	2
265	285	400	205	230	230	3
40	35	55	15	55	50	4-5
-	-	-	-	5	5	6-9
						10 ET PLUS
285	575	375	235	400	575	SELON LE NOMBRE DE FAMILLES:
915	1,385	1,250	580	725	820	0
10	15	30	10	10	20	1
						2 ET PLUS
3,165	4,545	4,500	2,175	2,880	3,320	POPULATION DANS LES MENAGES PRIVES, TOTAL
2,6	2,3	2,7	2,6	2,5	2,3	NOMBRE MOYEN DE PERSONNES PAR MENAGE
						PRIVE

VOIR NOTA ET RENVOI(S) A LA FIN DU TABLEAU.

TABLE 1. SELECTED POPULATION, DWELLING, HOUSEHOLD AND CENSUS FAMILY CHARACTERISTICS, FOR CENSUS TRACTS, 1981

(BASED ON 100% DATA)

CHARACTERISTICS	CT - SR	CT - SR	CT - SR	CT - SR	CT - SR	CT - SR
	026.01	026.02	026.03	026.04	026.05	027
FAMILIES IN PRIVATE HOUSEHOLDS, TOTAL	1,175	540	1,985	590	1,310	345
HUSBAND-WIFE FAMILIES	1,055	505	1,620	565	1,000	320
LONE-PARENT FAMILIES	125	40	370	20	305	25
BY NUMBER OF CHILDREN AT HOME:						
0	495	185	280	115	360	140
1	320	145	545	155	420	95
2	255	145	790	185	360	75
3-4	105	60	350	115	160	35
5 OR MORE	5	5	15	10	5	10
CHILDREN AT HOME, TOTAL	1,175	675	3,320	960	1,705	370
UNDER 6 YEARS	220	110	935	210	415	50
6-14 YEARS	375	250	1,535	415	700	110
15-17 YEARS	210	115	415	140	200	55
18-24 YEARS	305	180	390	180	315	130
25 YEARS AND OVER	70	25	45	20	75	30
AVERAGE NUMBER OF PERSONS PER FAMILY	2.9	3.2	3.5	3.6	3.1	3.0
AVERAGE NUMBER OF CHILDREN PER FAMILY (5)	1.0	1.2	1.7	1.6	1.3	1.1
FAMILY PERSONS IN PRIVATE HOUSEHOLDS	3,405	1,715	6,925	2,115	4,010	1,035
NON-FAMILY PERSONS IN PRIVATE HOUSEHOLDS	605	280	380	90	270	175

SEE NOTE (S) AND FOOTNOTE (S) AT END OF TABLE.

TABEAU 1. CERTAINES CARACTERISTIQUES DE LA POPULATION, DES LOGEMENTS, DES MENAGES ET DES FAMILLES DE RECENSEMENT, SECTEURS DE RECENSEMENT, 1981

(BASE SUR LES DONNEES A 100%)

CT - SR	CT - SR	CT - SR	CT - SR	CT - SR	CT - SR	CARACTERISTIQUES
028	028	030	031	032	033	
930	1,410	1,305	600	740	855	FAMILLES DANS LES MENAGES PRIVES, TOTAL
845	1,250	1,190	530	625	725	FAMILLES EPOUX-EPOUSE
85	165	115	70	115	135	FAMILLES MONOPARENTALES
						SELON LE NOMBRE D'ENFANTS A LA MAISON:
405	715	520	225	270	330	0
230	380	345	155	185	240	1
195	225	290	135	180	180	2
90	80	145	75	95	95	3-4
10	5	5	10	15	10	5 ET PLUS
965	1,120	1,425	690	920	970	ENFANTS A LA MAISON, TOTAL
155	235	310	155	205	230	MOINS DE 6 ANS
295	325	475	255	320	335	6-14 ANS
135	170	190	75	135	155	15-17 ANS
285	285	330	150	210	195	18-24 ANS
90	110	120	60	50	60	25 ANS ET PLUS
2.9	2.7	3.0	3.0	3.1	3.0	NOMBRE MOYEN DE PERSONNES PAR FAMILLE
1.0	0.8	1.1	1.2	1.2	1.1	NOMBRE MOYEN D'ENFANTS PAR FAMILLE(S)
2,735	3,780	3,920	1,820	2,290	2,550	PERSONNES FAISANT PARTIE D'UNE FAMILLE
430	760	575	355	590	765	DANS LES MENAGES PRIVES
						PERSONNES HORS FAMILLE DANS LES MENAGES PRIVES

VOIR NOTA ET RENVOI (S) A LA FIN DU TABLEAU.

TABLE 1. SELECTED POPULATION, DWELLING, HOUSEHOLD AND CENSUS FAMILY CHARACTERISTICS, FOR CENSUS TRACTS, 1981

(BASED ON 100% DATA)

CHARACTERISTICS	CT - SR	CT - SR	CT - SR	CT - SR	CT - SR	CT - SR
	034	035	036	037	038	039
POPULATION, 1976 (2)	5,101	4,411	1,861	2,349	3,761	4,765
POPULATION, 1981	4,735	4,062	2,137	2,270	3,475	4,846
LAND AREA IN SQUARE KILOMETRES, 1981	0.86	0.49	0.41	0.39	0.39	0.39
POPULATION DENSITY PER SQUARE KILOMETRE, 1981	4 932.3	8 289.8	5 212.2	5 820.5	8 910.3	12 682.1
SEX AND AGE GROUP:						
MALE, TOTAL	2,200	1,880	1,150	790	1,355	2,295
0-4 YEARS	65	110	50	10	15	65
5-9 YEARS	45	90	35	5	15	45
10-14 YEARS	75	90	40	5	15	40
15-19 YEARS	95	125	60	10	45	105
20-24 YEARS	360	245	185	70	130	350
25-34 YEARS	690	370	265	115	290	685
35-44 YEARS	240	230	125	40	120	255
45-54 YEARS	195	175	145	60	165	240
55-64 YEARS	205	185	130	110	210	240
65-69 YEARS	80	70	40	85	105	100
70 YEARS AND OVER	145	185	80	285	255	175
FEMALE, TOTAL	2,535	2,180	990	1,475	2,120	2,655
0-4 YEARS	60	130	55	10	20	55
5-9 YEARS	30	95	35	5	20	40
10-14 YEARS	50	80	35	5	20	50
15-19 YEARS	130	140	80	25	45	110
20-24 YEARS	490	240	155	90	170	405
25-34 YEARS	585	365	175	145	300	630
35-44 YEARS	185	185	95	45	120	185
45-54 YEARS	255	180	130	65	155	280
55-64 YEARS	275	205	110	155	290	305
65-69 YEARS	90	110	30	220	195	165
70 YEARS AND OVER	380	445	100	715	770	425
MARITAL STATUS:						
SINGLE (NEVER MARRIED), TOTAL	1,855	1,730	900	540	1,180	1,940
SINGLE (NEVER MARRIED), 15 YEARS OF AGE AND OVER	1,535	1,125	655	505	1,075	1,640
MARRIED (3)	2,135	1,600	940	840	1,340	2,280
WIDDED	465	515	155	730	745	425
DIVORCED	285	220	145	160	215	300
MOTHER TONGUE:						
ENGLISH	3,810	3,200	1,675	1,885	3,040	4,005
FRENCH	120	115	60	45	60	85
ITALIAN	120	100	45	40	40	110
GERMAN	95	110	65	60	70	120
UKRAINIAN	50	35	20	25	25	45
POLISH	50	60	15	25	30	40
OTHER	500	435	245	185	210	535
OCCUPIED PRIVATE DWELLINGS, TOTAL (4)						
OWNED	2,685	1,745	1,115	1,715	2,440	3,010
RENTED	265	465	130	90	275	425
	2,415	1,280	990	1,630	2,165	2,575
SINGLE DETACHED	190	315	85	35	80	260
APARTMENT, 5 OR MORE STOREYS	1,850	345	775	1,480	1,570	2,045
OTHER MULTIPLE DWELLINGS	645	1,085	250	200	790	700
SINGLE ATTACHED	125	100	100	15	30	75
APARTMENT, LESS THAN 5 STOREYS	460	685	105	170	725	460
DUPLEX	50	300	50	15	35	170
PRIVATE HOUSEHOLDS, TOTAL						
	2,685	1,745	1,115	1,715	2,440	3,005
BY NUMBER OF PERSONS:						
1	1,455	775	555	1,315	1,720	1,705
2	930	535	370	370	610	985
3	180	215	100	20	70	190
4-5	110	185	80	10	40	120
6-9	15	35	10	-	5	10
10 OR MORE	-	-	-	-	-	-
BY NUMBER OF FAMILIES:						
0	1,640	895	645	1,355	1,820	1,875
1	1,035	835	465	360	625	1,130
2 OR MORE	10	15	5	-	-	5
POPULATION IN PRIVATE HOUSEHOLDS, TOTAL						
	4,420	3,510	2,035	2,165	3,340	4,820
AVERAGE NUMBER OF PERSONS PER PRIVATE HOUSEHOLD						
	1.6	2.0	1.8	1.3	1.4	1.6

SEE NOTE(S) AND FOOTNOTE(S) AT END OF TABLE.

TABEAU 1. CERTAINES CARACTERISTIQUES DE LA POPULATION, DES LOGEMENTS, DES MENAGES ET DES FAMILLES DE RECENSEMENT, SECTEURS DE RECENSEMENT, 1981

(BASE SUR LES DONNEES A 100%)

CT - SR 040	CT - SR 041	CT - SR 042	CT - SR 043	CT - SR 044	CT - SR 045	CARACTERISTIQUES
2,593	2,637	3,413	5,568	4,817	4,557	POPULATION, 1976 (2)
2,303	2,228	2,981	5,052	4,621	4,314	POPULATION, 1981
0,34	0,44	1,66	2,20	0,88	3,13	SUPERFICIE EN KILOMETRES CARRES, 1981
6 773,5	5 063,6	1 795,8	2 296,4	5 251,1	1 378,3	DENSITE DE LA POPULATION PAR KILOMETRE CARRE, 1981
1,095	1,080	1,445	2,415	2,145	2,065	SEXE ET GROUPE D'AGE:
60	55	100	120	115	125	MASCULIN, TOTAL
50	65	85	130	85	120	0-4 ANS
50	70	85	140	85	125	5-9 ANS
65	100	130	215	175	165	10-14 ANS
125	115	120	220	315	180	15-19 ANS
285	220	260	430	445	330	20-24 ANS
110	115	155	260	215	250	25-34 ANS
110	105	145	240	200	200	35-44 ANS
125	115	175	320	260	210	45-54 ANS
40	55	70	130	90	105	55-64 ANS
70	70	115	215	160	250	65-69 ANS
						70 ANS ET PLUS
1,210	1,155	1,535	2,635	2,480	2,250	FEMININ, TOTAL
40	55	75	125	105	115	0-4 ANS
65	50	85	130	80	105	5-9 ANS
50	60	110	160	105	130	10-14 ANS
75	75	115	185	165	145	15-19 ANS
150	140	130	250	360	170	20-24 ANS
260	200	280	400	455	340	25-34 ANS
120	105	145	270	230	250	35-44 ANS
120	125	165	270	270	215	45-54 ANS
145	135	195	400	330	270	55-64 ANS
50	80	70	160	130	125	65-69 ANS
125	125	165	285	245	380	70 ANS ET PLUS
950	930	1,195	1,875	1,700	1,680	ETAT MATRIMONIAL:
630	570	650	1,075	1,120	955	CELIBATAIRES (JAMAIS MARIE (E)S), TOTAL
1,095	1,030	1,515	2,725	2,465	2,250	CELIBATAIRES (JAMAIS MARIE (E)S), 15 ANS
155	170	190	340	285	305	ET PLUS
105	100	80	115	175	85	MARIE (E)S (3)
						VEUFS-VEUVES
						DIVORCE (E)S
1,785	1,740	2,395	3,885	3,765	3,655	LANGUE MATERNELLE:
45	55	55	40	65	40	ANGLAIS
105	105	145	145	85	70	FRANCAIS
65	40	90	175	130	110	ITALIEN
15	20	25	85	35	35	ALLEMAND
15	10	20	75	50	30	UKRAINIEN
275	250	250	650	490	365	POLONAIS
						AUTRES
1,090	980	1,175	1,965	2,190	1,615	LOGEMENTS PRIVES OCCUPES, TOTAL (4)
430	380	760	1,385	790	1,300	POSSEDES
665	610	415	575	1,400	315	LOUES
385	340	725	1,420	445	1,415	INDIVIDUELS NON ATTENANTS
280	220	105	415	1,195	5	APPARTEMENTS, 5 ETAGES ET PLUS
445	435	345	130	550	190	AUTRES LOGEMENTS MULTIPLES
55	130	55	15	50	5	INDIVIDUELS ATTENANTS
235	215	145	70	500	135	APPARTEMENTS, MOINS DE 5 ETAGES
160	95	140	45	5	45	DUPLEX
1,090	985	1,170	1,865	2,190	1,610	MENAGES PRIVES, TOTAL
460	395	290	440	760	355	SELON LE NOMBRE DE PERSONNES:
350	310	410	700	865	575	1
130	120	205	360	300	270	2
130	130	225	410	250	360	3
30	35	40	55	15	50	4-5
5	-	-	5	-	-	6-9
						10 ET PLUS
530	465	375	540	880	440	SELON LE NOMBRE DE FAMILLES:
555	520	790	1,410	1,310	1,160	0
10	10	10	15	5	15	1
						2 ET PLUS
2,265	2,190	2,965	5,030	4,535	4,195	POPULATION DANS LES MENAGES PRIVES, TOTAL
2.1	2.2	2.5	2.6	2.1	2.6	NOMBRE MOYEN DE PERSONNES PAR MENAGE PRIVE

VOIR NOTA ET RENVOI(S) A LA FIN DU TABLEAU.

**TABLE 1. SELECTED POPULATION, DWELLING, HOUSEHOLD AND CENSUS FAMILY CHARACTERISTICS, FOR
CENSUS TRACTS, 1981**

(BASED ON 100% DATA)

CHARACTERISTICS	CT - SR	CT - SR	CT - SR	CT - SR	CT - SR	CT - SR
	034	035	036	037	038	039
FAMILIES IN PRIVATE HOUSEHOLDS, TOTAL	1,045	865	475	360	620	1,135
HUSBAND-WIFE FAMILIES	900	650	375	335	565	970
LONE-PARENT FAMILIES	145	215	100	25	50	165
BY NUMBER OF CHILDREN AT HOME:						
0	690	345	250	310	485	740
1	215	280	120	45	90	265
2	95	160	65	10	30	85
3-4	35	75	30	-	20	40
5 OR MORE	5	5	5	-	-	-
CHILDREN AT HOME, TOTAL	555	860	375	60	200	570
UNDER 6 YEARS	135	280	115	20	35	140
6-14 YEARS	175	300	120	10	55	150
15-17 YEARS	70	110	40	5	30	80
18-24 YEARS	105	120	80	10	40	135
25 YEARS AND OVER	65	50	20	10	35	65
AVERAGE NUMBER OF PERSONS PER FAMILY	2.4	2.7	2.6	2.1	2.2	2.4
AVERAGE NUMBER OF CHILDREN PER FAMILY (5)	0.5	1.0	0.8	0.2	0.3	0.5
FAMILY PERSONS IN PRIVATE HOUSEHOLDS	2,505	2,370	1,225	755	1,385	2,675
NON-FAMILY PERSONS IN PRIVATE HOUSEHOLDS	1,915	1,140	815	1,410	1,955	2,140

SEE NOTE (S) AND FOOTNOTE (S) AT END OF TABLE.

TABEAU 1. CERTAINES CARACTERISTIQUES DE LA POPULATION, DES LOGEMENTS, DES MENAGES ET DES FAMILLES DE RECENSEMENT, SECTEURS DE RECENSEMENT, 1981

(BASE SUR LES DONNEES A 100%)

CT - SR 040	CT - SR 041	CT - SR 042	CT - SR 043	CT - SR 044	CT - SR 045	CARACTERISTIQUES
570	540	810	1,445	1,315	1,180	FAMILLES DANS LES MENAGES PRIVES, TOTAL
490	460	690	1,295	1,130	1,075	FAMILLES EPOUX-EPOUSE
80	80	120	150	180	110	FAMILLES MONOPARENTALES
275	245	315	595	675	500	SELON LE NOMBRE D'ENFANTS A LA MAISON:
145	125	230	400	340	285	0
100	110	170	310	215	265	1
45	55	85	140	75	130	2
5	10	10	5	-	10	3-4
						5 ET PLUS
530	575	905	1,485	1,030	1,290	ENFANTS A LA MAISON, TOTAL
135	135	200	285	245	275	MOINS DE 6 ANS
175	210	330	505	315	440	6-14 ANS
65	85	135	225	155	180	15-17 ANS
115	115	185	360	250	295	18-24 ANS
40	35	60	110	70	95	25 ANS ET PLUS
2.8	2.9	3.0	2.9	2.6	3.0	NOMBRE MOYEN DE PERSONNES PAR FAMILLE
0.9	1.1	1.1	1.0	0.8	1.1	NOMBRE MOYEN D'ENFANTS PAR FAMILLE (5)
1,590	1,580	2,405	4,225	3,480	3,550	PERSONNES FAISANT PARTIE D'UNE FAMILLE
670	610	565	805	1,055	645	DANS LES MENAGES PRIVES
						PERSONNES HORS FAMILLE DANS LES MENAGES PRIVES

VOIR NOTA ET RENVOI (S) A LA FIN DU TABLEAU.

TABLE 1. SELECTED POPULATION, DWELLING, HOUSEHOLD AND CENSUS FAMILY CHARACTERISTICS, FOR CENSUS TRACTS, 1981

(BASED ON 100% DATA)

CHARACTERISTICS	CT - SR	CT - SR	CT - SR	CT - SR	CT - SR	CT - SR
	046	047	048	049	050	051
POPULATION, 1976 (2)	3,335	3,443	1,156	1,784	4,237	4,085
POPULATION, 1981	3,118	3,695	1,478	2,096	4,536	4,272
LAND AREA IN SQUARE KILOMETRES, 1981	1.55	1.19	0.36	0.44	0.57	0.57
POPULATION DENSITY PER SQUARE KILOMETRE, 1981	2 011.6	3 105.0	4 105.6	4 763.6	7 857.9	7 494.7
SEX AND AGE GROUP:						
MALE, TOTAL	1,470	1,785	625	970	2,175	2,080
0-4 YEARS	75	115	20	80	125	135
5-9 YEARS	55	105	15	55	120	145
10-14 YEARS	65	135	20	50	150	175
15-19 YEARS	105	170	45	95	180	170
20-24 YEARS	155	180	190	130	235	220
25-34 YEARS	310	250	235	160	345	365
35-44 YEARS	160	195	85	75	215	210
45-54 YEARS	130	210	80	95	250	200
55-64 YEARS	180	175	75	100	240	200
65-69 YEARS	90	95	20	35	160	95
70 YEARS AND OVER	155	155	35	100	215	165
FEMALE, TOTAL	1,645	1,910	650	1,130	2,360	2,195
0-4 YEARS	60	115	15	55	130	120
5-9 YEARS	55	110	15	50	120	115
10-14 YEARS	75	100	20	45	120	135
15-19 YEARS	90	140	45	90	165	185
20-24 YEARS	200	160	165	120	225	205
25-34 YEARS	290	270	155	140	280	330
35-44 YEARS	145	165	50	85	225	180
45-54 YEARS	160	200	60	95	230	200
55-64 YEARS	220	225	70	120	255	205
65-69 YEARS	115	140	25	55	145	140
70 YEARS AND OVER	240	290	25	265	460	375
MARITAL STATUS:						
SINGLE (NEVER MARRIED), TOTAL	1,115	1,475	665	880	1,835	1,790
SINGLE (NEVER MARRIED), 15 YEARS OF AGE AND OVER	730	805	560	540	1,060	960
MARRIED (3)	1,670	1,730	635	800	1,935	1,875
WIDOWED	250	370	80	305	575	425
DIVORCED	80	120	100	120	190	190
MOTHER TONGUE:						
ENGLISH	2,490	2,500	1,140	1,515	3,040	2,955
FRENCH	45	55	45	60	95	110
ITALIAN	95	425	75	90	415	480
GERMAN	115	50	25	30	60	85
UKRAINIAN	40	35	15	10	50	85
POLISH	30	25	5	25	35	115
OTHER	300	605	175	370	825	440
OCCUPIED PRIVATE DWELLINGS, TOTAL (4)						
OWNED	1,470	1,415	880	915	2,130	1,775
RENTED	775	795	60	100	800	695
SINGLE DETACHED	795	550	35	60	425	640
APARTMENT, 5 OR MORE STOREYS	470	410	715	590	800	425
OTHER MULTIPLE DWELLINGS	210	460	135	270	900	710
SINGLE ATTACHED	15	205	75	105	305	75
APARTMENT, LESS THAN 5 STOREYS	165	140	50	130	415	405
DUPLEX	25	110	10	35	180	230
PRIVATE HOUSEHOLDS, TOTAL						
BY NUMBER OF PERSONS:	1,470	1,415	880	920	2,130	1,775
1	525	465	505	415	1,040	715
2	545	410	280	250	510	455
3	210	175	50	105	225	220
4-5	175	280	40	115	275	300
6-9	20	80	10	30	70	85
10 OR MORE	-	-	-	-	5	-
BY NUMBER OF FAMILIES:						
0	595	530	560	480	1,150	805
1	865	860	320	425	960	950
2 OR MORE	5	20	5	15	25	20
POPULATION IN PRIVATE HOUSEHOLDS, TOTAL	3,105	3,570	1,430	1,945	4,465	4,165
AVERAGE NUMBER OF PERSONS PER PRIVATE HOUSEHOLD	2.1	2.5	1.6	2.1	2.1	2.3

SEE NOTE (S) AND FOOTNOTE (S) AT END OF TABLE.

TABEAU 1. CERTAINES CARACTERISTIQUES DE LA POPULATION, DES LOGEMENTS, DES MENAGES ET DES FAMILLES DE RECENSEMENT, SECTEURS DE RECENSEMENT, 1981

(BASE SUR LES DONNEES A 100%)

CT - SR	CT - SR	CT - SR	CT - SR	CT - SR	CT - SR	CARACTERISTIQUES
052	053	054	055	056	057	
4,542	4,040	3,404	3,524	4,113	3,834	POPULATION, 1976 (2)
3,914	3,618	3,103	3,308	3,799	3,457	POPULATION, 1981
0,60	0,54	0,49	0,54	1,19	0,62	SUPERFICIE EN KILOMETRES CARRES, 1981
6 523,3	6 700,0	6 332,7	6 127,8	3 182,4	5 575,8	DENSITE DE LA POPULATION PAR KILOMETRE CARRE, 1981
1,920	1,760	1,515	1,625	1,875	1,690	SEXE ET GROUPE D'AGE:
100	115	95	135	110	120	MASCULIN, TOTAL
80	120	110	110	110	120	0-4 ANS
110	135	135	115	145	135	5-9 ANS
135	180	125	125	150	140	10-14 ANS
230	190	120	120	165	120	15-19 ANS
370	280	235	275	285	290	20-24 ANS
205	210	190	170	195	215	25-34 ANS
220	180	160	160	210	175	35-44 ANS
235	180	180	175	230	170	45-54 ANS
95	65	65	80	125	75	55-64 ANS
145	95	105	160	145	120	65-69 ANS
						70 ANS ET PLUS
1,995	1,855	1,585	1,680	1,925	1,765	FEMININ, TOTAL
90	135	100	100	115	110	0-4 ANS
65	145	100	105	95	105	5-9 ANS
90	145	120	90	115	110	10-14 ANS
195	170	125	140	175	150	15-19 ANS
235	160	135	145	170	140	20-24 ANS
335	290	250	265	260	295	25-34 ANS
165	200	180	175	200	180	35-44 ANS
230	195	155	160	220	175	45-54 ANS
260	185	185	205	290	235	55-64 ANS
115	70	75	85	130	85	65-69 ANS
210	160	160	200	155	180	70 ANS ET PLUS
1,615	1,575	1,205	1,200	1,365	1,295	ETAT MATRIMONIAL:
1,080	775	550	535	680	595	CELIBATAIRES (JAMAIS MARIE (E)S), TOTAL
1,870	1,755	1,585	1,805	2,125	1,830	CELIBATAIRES (JAMAIS MARIE (E)S), 15 ANS
260	195	225	235	235	250	ET PLUS
165	100	85	70	75	85	MARIE (E)S (3)
						VEUFS-VEUVES
						DIVORCE (E)S
2,330	2,435	2,440	2,545	2,830	2,805	LANGUE MATERNELLE:
70	65	70	55	85	55	ANGLAIS
360	355	175	185	300	170	FRANCAIS
100	45	30	25	35	35	ITALIEN
275	120	50	100	125	75	ALLEMAND
330	160	55	90	105	75	UKRAINIEN
445	445	280	300	315	240	POLONAIS
						AUTRES
1,655	1,260	1,155	1,210	1,355	1,330	LOGEMENTS PRIVES OCCUPES, TOTAL (4)
815	920	925	1,090	1,145	1,035	POSSEDES
840	335	230	115	210	300	LOUES
700	910	960	1,120	1,220	1,095	INDIVIDUELS NON ATTENANTS
25	5	-	-	5	10	APPARTEMENTS, 5 ETAGES ET PLUS
925	345	190	85	125	230	AUTRES LOGEMENTS MULTIPLES
15	50	30	25	5	30	INDIVIDUELS ATTENANTS
575	135	115	25	95	165	APPARTEMENTS, MOINS DE 5 ETAGES
335	150	40	40	25	30	DUPLEX
1,655	1,260	1,155	1,205	1,355	1,330	MENAGES PRIVES, TOTAL
570	260	255	210	210	330	SELON LE NOMBRE DE PERSONNES:
505	345	370	420	500	435	1
240	230	210	230	255	215	2
280	365	275	315	345	315	3
55	55	40	30	50	40	4-5
-	-	-	-	-	-	6-9
						10 ET PLUS
675	310	305	250	240	385	SELON LE NOMBRE DE FAMILLES:
955	925	840	955	1,095	935	0
20	15	10	5	15	10	1
						2 ET PLUS
3,860	3,605	3,065	3,285	3,775	3,450	POPULATION DANS LES MENAGES PRIVES, TOTAL
2.3	2.9	2.7	2.7	2.8	2.6	NOMBRE MOYEN DE PERSONNES PAR MENAGE PRIVE

VOIR NOTA ET RENVOI(S) A LA FIN DU TABLEAU.

TABLE 1. SELECTED POPULATION, DWELLING, HOUSEHOLD AND CENSUS FAMILY CHARACTERISTICS, FOR CENSUS TRACTS, 1981

(BASED ON 100% DATA)

CHARACTERISTICS	CT - SR	CT - SR	CT - SR	CT - SR	CT - SR	CT - SR
	045	047	048	048	050	051
FAMILIES IN PRIVATE HOUSEHOLDS, TOTAL	880	905	325	450	1,000	985
HUSBAND-WIFE FAMILIES	770	795	260	330	825	830
LONE-PARENT FAMILIES	105	115	65	120	180	165
BY NUMBER OF CHILDREN AT HOME:						
0	435	335	200	165	395	360
1	240	235	70	135	255	240
2	140	185	25	90	185	215
3-4	65	150	20	60	140	155
5 OR MORE	-	10	-	5	20	25
CHILDREN AT HOME, TOTAL	735	1,145	200	545	1,200	1,290
UNDER 5 YEARS	160	265	40	155	285	290
6-14 YEARS	225	390	60	170	465	515
15-17 YEARS	105	160	30	90	165	165
18-24 YEARS	175	270	55	100	210	230
25 YEARS AND OVER	75	70	10	35	70	90
AVERAGE NUMBER OF PERSONS PER FAMILY	2.7	3.1	2.4	2.9	3.0	3.1
AVERAGE NUMBER OF CHILDREN PER FAMILY (5)	0.8	1.3	0.6	1.2	1.2	1.3
FAMILY PERSONS IN PRIVATE HOUSEHOLDS	2,385	2,845	780	1,335	3,020	3,120
NON-FAMILY PERSONS IN PRIVATE HOUSEHOLDS	720	730	645	615	1,440	1,045

TABEAU 1. CERTAINES CARACTERISTIQUES DE LA POPULATION, DES LOGEMENTS, DES MENAGES ET DES FAMILLES DE RECENSEMENT, SECTEURS DE RECENSEMENT, 1981

(BASE SUR LES DONNEES A 100%)

CT - SR	CT - SR	CT - SR	CT - SR	CT - SR	CT - SR	CARACTERISTIQUES
052	053	054	055	056	057	
885	865	860	865	1,130	960	FAMILLES DANS LES MENAGES PRIVES, TOTAL
845	820	740	860	1,020	845	FAMILLES EPOUX-EPOUSE
150	145	120	105	110	115	FAMILLES MONOPARENTALES
						SELON LE NOMBRE D'ENFANTS A LA MAISON:
415	285	315	365	460	365	0
275	250	215	250	285	250	1
190	260	225	240	270	225	2
115	150	95	105	100	110	3-4
5	10	5	5	10	10	5 ET PLUS
1,035	1,315	1,020	1,085	1,225	1,095	ENFANTS A LA MAISON, TOTAL
205	300	235	280	265	280	MOINS DE 6 ANS
315	480	410	370	410	400	6-14 ANS
145	195	130	170	190	165	15-17 ANS
275	275	190	195	280	185	18-24 ANS
100	75	50	65	80	65	25 ANS ET PLUS
2.9	3.2	3.0	3.0	3.0	3.0	NOMBRE MOYEN DE PERSONNES PAR FAMILLE
1.0	1.4	1.2	1.1	1.1	1.1	NOMBRE MOYEN D'ENFANTS PAR FAMILLE (5)
2,880	3,100	2,615	2,905	3,375	2,905	PERSONNES FAISANT PARTIE D'UNE FAMILLE
985	510	450	380	400	545	DANS LES MENAGES PRIVES
						PERSONNES HORS FAMILLE DANS LES MENAGES PRIVES

TABLE 1. SELECTED POPULATION, DWELLING, HOUSEHOLD AND CENSUS FAMILY CHARACTERISTICS, FOR CENSUS TRACTS, 1981

(BASED ON 100% DATA)

CHARACTERISTICS	CT - SR	CT - SR	CT - SR	CT - SR	CT - SR	CT - SR
	058	059	060	061	062	063
POPULATION, 1976 (2)	3,045	4,129	3,353	4,000	4,527	2,784
POPULATION, 1981	2,913	3,669	2,954	3,662	4,214	3,251
LAND AREA IN SQUARE KILOMETRES, 1981	0,70	0,70	0,70	0,62	0,62	0,62
POPULATION DENSITY PER SQUARE KILOMETRE, 1981	4 161,4	5 241,4	4 220,0	5 806,5	6 796,8	5 243,5
SEX AND AGE GROUP:						
MALE, TOTAL	1,430	1,865	1,460	1,855	2,100	1,635
0-4 YEARS	110	135	85	150	165	135
5-9 YEARS	125	135	100	145	165	135
10-14 YEARS	120	150	120	145	165	145
15-19 YEARS	115	190	125	200	215	185
20-24 YEARS	110	190	125	190	185	170
25-34 YEARS	215	275	225	270	300	230
35-44 YEARS	170	185	145	190	235	190
45-54 YEARS	165	225	160	205	245	175
55-64 YEARS	140	180	170	195	215	150
65-69 YEARS	70	80	70	75	65	50
70 YEARS AND OVER	90	120	130	100	150	80
FEMALE, TOTAL	1,485	1,805	1,495	1,810	2,115	1,615
0-4 YEARS	85	140	95	150	135	155
5-9 YEARS	95	135	100	140	170	120
10-14 YEARS	120	140	110	135	195	140
15-19 YEARS	110	175	135	160	180	170
20-24 YEARS	130	165	140	205	210	185
25-34 YEARS	235	265	195	260	310	235
35-44 YEARS	170	170	125	195	210	180
45-54 YEARS	145	180	160	215	225	160
55-64 YEARS	165	170	185	165	220	130
65-69 YEARS	90	75	65	65	85	50
70 YEARS AND OVER	140	185	180	120	180	90
MARITAL STATUS:						
SINGLE (NEVER MARRIED), TOTAL	1,175	1,565	1,245	1,660	1,915	1,605
SINGLE (NEVER MARRIED), 15 YEARS OF AGE AND OVER	520	735	625	800	930	780
MARRIED (3)	1,435	1,770	1,415	1,690	1,940	1,345
WIDOWED	205	230	235	205	245	180
DIVORCED	105	100	60	110	115	125
MOTHER TONGUE:						
ENGLISH	2,415	2,710	1,520	2,155	2,340	1,915
FRENCH	70	85	25	90	70	70
ITALIAN	85	290	645	710	710	570
GERMAN	30	35	30	30	50	30
UKRAINIAN	45	95	180	60	55	15
POLISH	45	145	365	110	50	20
OTHER	225	305	190	515	945	635
OCCUPIED PRIVATE DWELLINGS, TOTAL (4)	1,085	1,245	1,010	1,165	1,350	1,040
OWNED	700	940	825	755	880	385
RENTED	380	305	190	410	475	660
SINGLE DETACHED	760	970	815	645	675	215
APARTMENT, 5 OR MORE STOREYS	195	5	5	130	5	325
OTHER MULTIPLE DWELLINGS	125	275	195	385	675	505
SINGLE ATTACHED	35	70	70	185	310	280
APARTMENT, LESS THAN 5 STOREYS	50	100	70	90	205	130
DUPLEX	35	105	50	105	160	85
PRIVATE HOUSEHOLDS, TOTAL	1,085	1,240	1,010	1,165	1,355	1,045
BY NUMBER OF PERSONS:						
1	230	250	200	190	285	215
2	360	355	295	310	355	270
3	200	200	185	230	215	185
4-5	260	355	265	330	375	290
6-9	35	85	65	110	120	85
10 OR MORE	-	-	5	-	5	5
BY NUMBER OF FAMILIES:						
0	280	320	270	255	360	285
1	785	900	730	880	950	740
2 OR MORE	15	20	10	30	40	20
POPULATION IN PRIVATE HOUSEHOLDS, TOTAL	2,890	3,635	2,935	3,630	4,135	3,145
AVERAGE NUMBER OF PERSONS PER PRIVATE HOUSEHOLD	2.7	2.9	2.9	3.1	3.1	3.0

SEE NOTE (S) AND FOOTNOTE (S) AT END OF TABLE.

TABEAU 1. CERTAINES CARACTERISTIQUES DE LA POPULATION, DES LOGEMENTS, DES MENAGES ET DES FAMILLES DE RECENSEMENT, SECTEURS DE RECENSEMENT, 1981

(BASE SUR LES DONNEES A 100%)

CT - SR	CT - SR	CT - SR	CT - SR	CT - SR	CT - SR	CARACTERISTIQUES
064	065	066	067	068	069	
2,484	2,296	6,244	3,283	1,799	1,287	POPULATION, 1976 (2)
2,161	2,608	5,812	2,682	1,379	1,045	POPULATION, 1981
0,41	1,66	1,63	2,05	3,78	3,91	SUPERFICIE EN KILOMETRES CARRES, 1981
5 270,7	1 569,8	3 565,6	1 308,3	364,8	267,3	DENSITE DE LA POPULATION PAR KILOMETRE CARRE, 1981
						SEXE ET GROUPE D'AGE:
						MASCULIN, TOTAL
1,130	1,340	2,865	1,375	690	550	0- 4 ANS
55	135	240	110	50	40	5- 9 ANS
60	105	245	120	40	45	10-14 ANS
90	140	325	150	50	60	15-19 ANS
120	145	295	175	60	45	20-24 ANS
110	190	255	115	65	45	25-34 ANS
120	230	370	215	115	65	35-44 ANS
105	125	285	140	60	45	45-54 ANS
190	110	320	145	95	55	55-64 ANS
145	85	250	120	75	70	65-69 ANS
50	30	95	40	20	15	70 ANS ET PLUS
85	40	185	55	50	35	
						FEMININ, TOTAL
1,035	1,270	2,940	1,305	690	500	0- 4 ANS
55	125	215	75	40	40	5- 9 ANS
70	125	240	125	50	30	10-14 ANS
70	115	300	120	70	45	15-19 ANS
90	125	315	155	70	45	20-24 ANS
105	145	255	115	55	35	25-34 ANS
125	230	420	195	90	75	35-44 ANS
100	110	300	135	65	50	45-54 ANS
155	115	310	140	75	50	55-64 ANS
125	95	255	125	80	70	65-69 ANS
45	20	110	35	20	20	70 ANS ET PLUS
95	60	230	90	70	40	
						ETAT MATRIMONIAL:
980	1,345	2,770	1,290	620	430	CELIBATAIRES (JAMAIS MARIE(E)S), TOTAL
580	605	1,205	600	325	170	CELIBATAIRES (JAMAIS MARIE(E)S), 15 ANS ET PLUS
950	1,110	2,515	1,175	605	525	MARIE(E)S (S)
165	115	360	130	100	55	VEUFS-VEUVES
70	40	170	80	60	35	DIVORCE(E)S
						LANGUE MATERNELLE:
935	1,005	3,785	2,090	985	850	ANGLAIS
50	30	155	85	70	35	FRANCAIS
725	260	510	165	100	30	ITALIEN
15	10	50	25	10	5	ALLEMAND
20	15	45	45	55	30	UKRAINIEN
10	30	30	45	65	20	POLONAIS
405	1,260	1,240	220	100	70	AUTRES
						LOGEMENTS PRIVES OCCUPES, TOTAL (4)
680	750	1,850	800	450	360	POSSEDES
430	320	1,095	580	335	285	LOUES
250	430	760	225	120	75	
						INDIVIDUELS NON ATTENANTS
235	275	1,010	605	370	345	APPARTEMENTS, 5 ETAGES ET PLUS
5	280	300	-	-	-	AUTRES LOGEMENTS MULTIPLES
440	200	540	200	75	15	INDIVIDUELS ATTENANTS
280	115	390	115	20	5	APPARTEMENTS, MOINS DE 5 ETAGES
110	55	60	30	30	-	DUPLEX
50	30	95	55	25	10	
						MENAGES PRIVES, TOTAL
680	755	1,855	805	450	355	SELON LE NOMBRE DE PERSONNES:
135	115	340	125	90	70	1
160	155	460	175	120	95	2
120	140	340	140	80	65	3
185	240	555	265	120	105	4-5
60	90	155	90	40	20	6-9
-	10	5	-	-	-	10 ET PLUS
						SELON LE NOMBRE DE FAMILLES:
180	175	420	155	130	85	0
485	545	1,390	630	315	270	1
15	30	40	20	10	5	2 ET PLUS
						POPULATION DANS LES MENAGES PRIVES, TOTAL
2,065	2,595	5,775	2,655	1,345	1,045	NOMBRE MOYEN DE PERSONNES PAR MENAGE PRIVE
3,0	3,4	3,1	3,3	3,0	2,9	

VOIR NOTA ET RENVDI(S) A LA FIN DU TABLEAU.

TABLE 1. SELECTED POPULATION, DWELLING, HOUSEHOLD AND CENSUS FAMILY CHARACTERISTICS, FOR CENSUS TRACTS, 1981

(BASED ON 100% DATA)

CHARACTERISTICS	CT - SR	CT - SR	CT - SR	CT - SR	CT - SR	CT - SR
	058	059	060	061	062	063
FAMILIES IN PRIVATE HOUSEHOLDS, TOTAL	815	840	760	935	1,040	780
HUSBAND-WIFE FAMILIES	665	805	660	765	885	585
LONE-PARENT FAMILIES	145	140	95	170	155	195
BY NUMBER OF CHILDREN AT HOME:						
0	270	280	250	235	305	175
1	230	250	185	285	260	225
2	205	235	185	220	255	200
3-4	100	155	130	170	190	165
5 OR MORE	5	15	15	20	30	15
CHILDREN AT HOME, TOTAL	985	1,325	1,040	1,400	1,585	1,250
UNDER 6 YEARS	240	310	220	345	350	315
6-14 YEARS	395	500	395	490	615	475
15-17 YEARS	120	190	150	190	225	185
18-24 YEARS	160	250	200	295	315	215
25 YEARS AND OVER	65	70	75	85	75	55
AVERAGE NUMBER OF PERSONS PER FAMILY	3.0	3.3	3.2	3.3	3.4	3.3
AVERAGE NUMBER OF CHILDREN PER FAMILY (5)	1.2	1.4	1.4	1.5	1.5	1.6
FAMILY PERSONS IN PRIVATE HOUSEHOLDS	2,465	3,070	2,460	3,110	3,505	2,615
NON-FAMILY PERSONS IN PRIVATE HOUSEHOLDS	425	560	470	520	630	535

SEE NOTE (S) AND FOOTNOTE (S) AT END OF TABLE.

TABEAU 1. CERTAINES CARACTERISTIQUES DE LA POPULATION, DES LOGEMENTS, DES MENAGES ET DES FAMILLES DE RECENSEMENT, SECTEURS DE RECENSEMENT, 1981

(BASE SUR LES DONNEES A 100%)

CT - SR 064	CT - SR 065	CT - SR 066	CT - SR 067	CT - SR 068	CT - SR 069	CARACTERISTIQUES
515	610	1,475	670	330	280	FAMILLES DANS LES MENAGES PRIVES, TOTAL
425	510	1,145	535	265	235	FAMILLES EPOUX-EPOUSE
90	95	335	135	65	45	FAMILLES MONOPARENTALES
						SELON LE NOMBRE D'ENFANTS A LA MAISON:
140	125	350	150	90	90	0
140	170	390	175	90	60	1
125	155	380	180	70	85	2
100	135	315	140	70	40	3-4
15	30	40	20	10	-	5 ET PLUS
785	1,085	2,405	1,115	510	385	ENFANTS A LA MAISON, TOTAL
135	300	535	230	100	90	MOINS DE 6 ANS
255	420	985	445	185	165	6-14 ANS
115	125	330	190	75	50	15-17 ANS
195	185	435	205	100	60	18-24 ANS
85	50	120	50	45	20	25 ANS ET PLUS
3.4	3.6	3.4	3.5	3.4	3.2	NOMBRE MOYEN DE PERSONNES PAR FAMILLE
1.5	1.8	1.6	1.7	1.6	1.4	NOMBRE MOYEN D'ENFANTS PAR FAMILLE (5)
1,725	2,200	5,025	2,315	1,105	900	PERSONNES FAISANT PARTIE D'UNE FAMILLE
340	390	750	340	240	140	DANS LES MENAGES PRIVES
						PERSONNES HORS FAMILLE DANS LES MENAGES PRIVES

TABLE 1. SELECTED POPULATION, DWELLING, HOUSEHOLD AND CENSUS FAMILY CHARACTERISTICS, FOR CENSUS TRACTS, 1981

(BASED ON 100% DATA)

CHARACTERISTICS	CT - SR	CT - SR	CT - SR	CT - SR	CT - SR	CT - SR
	070	071	072.01	072.02	072.03	072.04
POPULATION, 1976 (2)	2,958	8,869	175 A	3,870 A	5,470 A	1,854 A
POPULATION, 1981	2,740	7,944	170	4,187	6,564	2,920
LAND AREA IN SQUARE KILOMETRES, 1981	2.54	1.99	4.51	1.45	0.65	0.86
POPULATION DENSITY PER SQUARE KILOMETRE, 1981	1 078.7	3 992.0	37.7	2 887.6	10 098.5	3 041.7
SEX AND AGE GROUP:						
MALE, TOTAL	1,405	3,790	100	1,940	3,195	1,475
0- 4 YEARS	90	285	5	145	235	155
5- 9 YEARS	100	330	10	150	235	175
10-14 YEARS	145	365	10	155	225	125
15-19 YEARS	150	490	20	220	205	115
20-24 YEARS	125	425	5	220	460	135
25-34 YEARS	215	525	15	240	705	295
35-44 YEARS	195	395	10	220	390	240
45-54 YEARS	160	405	10	250	285	145
55-64 YEARS	125	310	10	160	235	65
65-69 YEARS	50	110	5	55	105	15
70 YEARS AND OVER	45	140	5	115	115	15
FEMALE, TOTAL	1,330	4,160	75	2,245	3,370	1,445
0- 4 YEARS	90	240	5	115	275	130
5- 9 YEARS	115	335	5	150	215	160
10-14 YEARS	125	355	5	210	175	140
15-19 YEARS	125	495	5	200	280	140
20-24 YEARS	110	430	5	195	520	145
25-34 YEARS	210	625	10	300	720	320
35-44 YEARS	185	520	10	280	360	210
45-54 YEARS	160	455	10	220	300	100
55-64 YEARS	130	375	10	210	280	65
65-69 YEARS	35	115	-	110	115	15
70 YEARS AND OVER	60	200	-	245	135	20
MARITAL STATUS:						
SINGLE (NEVER MARRIED), TOTAL	1,160	3,740	70	1,745	2,475	1,350
SINGLE (NEVER MARRIED), 15 YEARS OF AGE AND OVER	495	1,820	35	820	1,120	465
MARRIED (3)	1,445	3,460	85	1,995	3,620	1,485
WIDOWED	100	360	5	325	220	40
DIVORCED	35	380	5	120	245	40
MOTHER TONGUE:						
ENGLISH	2,180	6,465	135	2,705	5,215	1,960
FRENCH	100	200	20	110	190	60
ITALIAN	125	510	5	675	195	370
GERMAN	30	60	-	45	110	35
UKRAINIAN	85	85	-	70	65	35
POLISH	60	100	-	115	80	85
OTHER	160	520	10	460	715	385
OCCUPIED PRIVATE DWELLINGS, TOTAL (4)	845	2,745	50	1,530	2,740	860
OWNED	720	1,155	30	535	355	590
RENTED	125	1,590	15	1,000	2,385	275
SINGLE DETACHED	820	1,225	40	515	125	400
APARTMENT, 5 OR MORE STOREYS	-	740	-	555	2,285	165
OTHER MULTIPLE DWELLINGS	25	785	5	460	325	290
SINGLE ATTACHED	10	500	-	340	315	290
APARTMENT, LESS THAN 5 STOREYS	5	255	-	115	10	5
DUPLEX	15	30	5	5	5	-
PRIVATE HOUSEHOLDS, TOTAL	845	2,745	50	1,530	2,740	860
BY NUMBER OF PERSONS:						
1	75	575	5	390	660	80
2	225	710	15	395	1,065	180
3	195	545	5	250	485	170
4-5	290	765	25	430	485	385
6-9	55	145	5	60	45	50
10 OR MORE	-	-	-	-	-	-
BY NUMBER OF FAMILIES:						
0	95	660	5	420	790	95
1	740	2,060	40	1,100	1,935	755
2 OR MORE	10	30	-	10	20	10
POPULATION IN PRIVATE HOUSEHOLDS, TOTAL	2,735	7,905	155	4,165	6,545	2,910
AVERAGE NUMBER OF PERSONS PER PRIVATE HOUSEHOLD	3.2	2.9	3.2	2.7	2.4	3.4

SEE NOTE (S) AND FOOTNOTE (S) AT END OF TABLE.

TABEAU 1. CERTAINES CARACTERISTIQUES DE LA POPULATION, DES LOGEMENTS, DES MENAGES ET DES FAMILLES DE RECENSEMENT, SECTEURS DE RECENSEMENT, 1981

(BASE SUR LES DONNEES A 100%)

CT - SR	CT - SR	CT - SR	CT - SR	CT - SR	CT - SR	CARACTERISTIQUES
073	080.01	080.02	081	082	083	
2,058	2,468 A	2,237 A	2,832	4,243	2,768	POPULATION, 1976 (2)
1,527	2,334	5,701	2,610	4,071	2,575	POPULATION, 1981
1,17	55,53	11,28	0,91	1,06	0,85	SUPERFICIE EN KILOMETRES CARRES, 1981
1 305,1	42,0	505,0	2 868,1	3 840,6	3 029,4	DENSITE DE LA POPULATION PAR KILOMETRE CARRE, 1981
						SEXE ET GROUPE D'AGE:
						MASCULIN, TOTAL
800	1,230	2,915	1,230	1,935	1,275	0-4 ANS
45	70	405	50	125	95	5-9 ANS
40	85	340	45	110	70	10-14 ANS
55	110	290	75	125	95	15-19 ANS
100	150	200	120	165	135	20-24 ANS
110	120	155	115	200	165	25-34 ANS
100	165	800	165	275	195	35-44 ANS
70	155	410	120	220	150	45-54 ANS
110	180	185	175	220	115	55-64 ANS
95	135	95	185	225	155	65-69 ANS
25	20	15	90	90	50	70 ANS ET PLUS
50	35	15	95	170	55	
						FEMININ, TOTAL
730	1,100	2,785	1,380	2,140	1,305	0-4 ANS
35	85	360	50	110	85	5-9 ANS
35	75	335	55	115	65	10-14 ANS
60	105	245	80	145	100	15-19 ANS
80	105	190	115	185	130	20-24 ANS
65	85	205	115	210	160	25-34 ANS
85	165	830	170	280	210	35-44 ANS
85	155	330	120	225	135	45-54 ANS
105	165	160	180	245	140	55-64 ANS
90	100	85	225	245	155	65-69 ANS
35	20	20	100	120	40	70 ANS ET PLUS
55	40	25	165	255	90	
						ETAT MATRIMONIAL:
570	1,030	2,600	885	1,505	1,055	CELIBATAIRES (JAMAIS MARIE(E)S), TOTAL
400	495	620	530	770	550	CELIBATAIRES (JAMAIS MARIE(E)S), 15 ANS ET PLUS
710	1,230	2,980	1,480	2,215	1,335	MARIE(E)S (3)
90	50	75	195	245	115	VEUFS-VEUVES
55	20	45	50	105	75	DIVORCE(E)S
						LANGUE MATERNELLE:
1,405	1,610	4,805	2,175	3,400	2,215	ANGLAIS
25	45	105	25	55	65	FRANCAIS
10	240	185	75	90	45	ITALIEN
15	60	75	55	45	30	ALLEMAND
20	65	45	40	95	40	UKRAINIEN
10	50	45	30	85	15	POLONAIS
40	265	440	200	295	160	AUTRES
						LOGEMENTS PRIVES OCCUPES, TOTAL (4)
530	685	1,595	1,045	1,615	965	POSSEDES
375	585	1,445	600	710	450	LOUES
155	105	150	445	910	515	
405	645	1,255	500	700	450	INDIVIDUELS NON ATTENANTS
-	-	-	390	645	195	APPARTEMENTS, 5 ETAGES ET PLUS
120	40	335	55	275	325	AUTRES LOGEMENTS MULTIPLES
20	25	325	10	10	25	INDIVIDUELS ATTENANTS
40	5	10	15	235	275	APPARTEMENTS, MOINS DE 5 ETAGES
80	10	-	30	35	20	DUPLEX
						MENAGES PRIVES, TOTAL
530	685	1,595	1,045	1,615	965	SELON LE NOMBRE DE PERSONNES:
120	50	65	265	390	180	1
150	170	315	385	580	340	2
100	135	360	150	250	200	3
125	280	765	215	345	220	4-5
35	50	95	25	45	25	6-9
-	-	5	-	-	-	10 ET PLUS
						SELON LE NOMBRE DE FAMILLES:
145	70	80	280	435	230	0
380	610	1,500	755	1,175	730	1
5	5	15	10	10	5	2 ET PLUS
1,500	2,325	5,685	2,605	4,050	2,560	POPULATION DANS LES MENAGES PRIVES, TOTAL
2.8	3.4	3.6	2.5	2.5	2.7	NOMBRE MOYEN DE PERSONNES PAR MENAGE PRIVE

VOIR NOTA ET RENVOI (S) A LA FIN DU TABLEAU.

TABLE 1. SELECTED POPULATION, DWELLING, HOUSEHOLD AND CENSUS FAMILY CHARACTERISTICS, FOR CENSUS TRACTS, 1981

(BASED ON 100% DATA)

CHARACTERISTICS	CT - SR	CT - SR	CT - SR	CT - SR	CT - SR	CT - SR
	070	071	072.01	072.02	072.03	072.04
FAMILIES IN PRIVATE HOUSEHOLDS, TOTAL	755	2,115	40	1,120	1,965	780
HUSBAND-WIFE FAMILIES	695	1,530	35	925	1,620	715
LONE-PARENT FAMILIES	65	585	-	195	340	65
BY NUMBER OF CHILDREN AT HOME:						
0	210	535	10	335	825	160
1	220	510	10	255	535	190
2	180	610	10	350	470	290
3-4	140	430	10	175	130	145
5 OR MORE	10	30	5	10	5	5
CHILDREN AT HOME, TOTAL	1,075	3,290	65	1,565	1,915	1,235
UNDER 6 YEARS	230	640	10	310	600	340
6-14 YEARS	425	1,245	30	600	745	540
15-17 YEARS	175	560	10	245	240	145
18-24 YEARS	195	710	15	345	290	195
25 YEARS AND OVER	50	130	-	60	45	20
AVERAGE NUMBER OF PERSONS PER FAMILY	3.3	3.3	3.5	3.2	2.8	3.5
AVERAGE NUMBER OF CHILDREN PER FAMILY (5)	1.4	1.6	1.5	1.4	1.0	1.6
FAMILY PERSONS IN PRIVATE HOUSEHOLDS	2,525	6,935	145	3,610	5,500	2,735
NON-FAMILY PERSONS IN PRIVATE HOUSEHOLDS	205	965	15	550	1,045	180

TABLEAU 1. CERTAINES CARACTERISTIQUES DE LA POPULATION, DES LOGEMENTS, DES MENAGES ET DES FAMILLES DE RECENSEMENT, SECTEURS DE RECENSEMENT, 1981

(BASE SUR LES DONNEES A 100%)

CT - SR	CT - SR	CT - SR	CT - SR	CT - SR	CT - SR	CARACTERISTIQUES
073	080.01	080.02	081	082	083	
395	630	1,530	765	1,180	730	FAMILLES DANS LES MENAGES PRIVES, TOTAL
325	600	1,450	705	1,055	610	FAMILLES EPOUX-EPOUSE
75	30	85	65	135	125	FAMILLES MONDARENTALES
						SELON LE NOMBRE D'ENFANTS A LA MAISON:
115	165	310	350	505	260	0
115	140	360	165	275	210	1
100	210	565	155	290	190	2
60	115	275	85	120	70	3-4
5	5	15	5	5	10	5 ET PLUS
540	950	2,470	785	1,255	850	ENFANTS A LA MAISON, TOTAL
90	180	905	120	280	190	MOINS DE 6 ANS
165	345	1,065	235	440	290	6-14 ANS
90	145	240	135	180	140	15-17 ANS
155	230	240	235	300	185	18-24 ANS
35	40	20	65	60	45	25 ANS ET PLUS
3.2	3.5	3.6	2.9	2.9	3.0	NOMBRE MOYEN DE PERSONNES PAR FAMILLE
1.4	1.5	1.6	1.0	1.1	1.2	NOMBRE MOYEN D'ENFANTS PAR FAMILLE(S)
1,255	2,175	5,450	2,255	3,500	2,195	PERSONNES FAISANT PARTIE D'UNE FAMILLE
245	155	235	345	550	365	DANS LES MENAGES PRIVES
						PERSONNES HORS FAMILLE DANS LES MENAGES PRIVES

VOIR NOTA ET RENVOI(S) A LA FIN DU TABLEAU.

TABLE 1. SELECTED POPULATION, DWELLING, HOUSEHOLD AND CENSUS FAMILY CHARACTERISTICS, FOR CENSUS TRACTS, 1981

(BASED ON 100% DATA)

CHARACTERISTICS	CT - SR	CT - SR	CT - SR	CT - SR	CT - SR	CT - SR
	084.01	084.02	085	086	100	101
POPULATION, 1976 (2)	4,386 A	4,045 A	4,029	3,186	4,264	5,915
POPULATION, 1981	6,113	5,224	5,281	2,843	4,222	5,543
LAND AREA IN SQUARE KILOMETRES, 1981	4.20	1.94	12.38	12.17	110.72	92.02
POPULATION DENSITY PER SQUARE KILOMETRE, 1981	1 455.5	2 692.8	427.4	233.6	38.1	60.2
SEX AND AGE GROUP:						
MALE, TOTAL	3,075	2,625	2,705	1,485	2,160	2,900
0-4 YEARS	205	180	230	80	155	180
5-9 YEARS	230	285	220	90	175	225
10-14 YEARS	290	260	245	135	205	265
15-19 YEARS	300	255	240	185	250	320
20-24 YEARS	245	175	220	125	160	245
25-34 YEARS	445	380	505	195	290	440
35-44 YEARS	465	480	415	175	370	385
45-54 YEARS	380	300	270	205	230	345
55-64 YEARS	315	200	205	185	185	320
65-69 YEARS	110	45	70	50	55	90
70 YEARS AND OVER	85	50	95	65	80	90
FEMALE, TOTAL	3,035	2,600	2,585	1,355	2,065	2,640
0-4 YEARS	220	190	205	90	145	160
5-9 YEARS	225	260	200	80	180	210
10-14 YEARS	245	285	225	110	205	230
15-19 YEARS	300	230	230	130	205	285
20-24 YEARS	245	180	220	105	130	170
25-34 YEARS	500	455	525	180	330	410
35-44 YEARS	455	435	330	180	330	370
45-54 YEARS	370	280	245	205	215	340
55-64 YEARS	295	180	190	155	165	300
65-69 YEARS	90	40	55	45	55	70
70 YEARS AND OVER	100	70	155	70	100	95
MARITAL STATUS:						
SINGLE (NEVER MARRIED), TOTAL	2,525	2,310	2,170	1,180	1,830	2,385
SINGLE (NEVER MARRIED), 15 YEARS OF AGE AND OVER	1,115	855	850	600	760	1,120
MARRIED (3)	3,360	2,745	2,855	1,525	2,245	2,965
WIDOWED	155	125	200	115	115	140
DIVORCED	65	45	65	25	30	55
MOTHER TONGUE:						
ENGLISH	3,900	3,735	3,865	2,150	3,780	4,785
FRENCH	130	55	110	30	40	55
ITALIAN	995	570	480	150	90	90
GERMAN	120	90	135	85	70	175
UKRAINIAN	110	90	90	70	25	25
POLISH	115	95	90	60	30	25
OTHER	750	590	525	300	185	390
OCCUPIED PRIVATE DWELLINGS, TOTAL (4)	1,880	1,470	1,580	885	1,245	1,665
OWNED	1,715	1,415	1,355	765	1,105	1,485
RENTED	175	60	240	120	135	185
SINGLE DETACHED	1,325	1,065	1,455	840	1,175	1,575
APARTMENT, 5 OR MORE STOREYS	405	15	-	5	-	-
OTHER MULTIPLE DWELLINGS	165	325	140	40	65	95
SINGLE ATTACHED	105	320	100	15	25	35
APARTMENT, LESS THAN 5 STOREYS	15	-	20	10	20	25
DUPLEX	40	-	20	15	20	35
PRIVATE HOUSEHOLDS, TOTAL	1,885	1,470	1,580	880	1,245	1,665
BY NUMBER OF PERSONS:						
1	175	70	120	90	75	140
2	545	300	470	250	345	450
3	375	305	305	170	205	340
4-5	685	710	610	320	535	635
6-9	115	85	85	55	75	110
10 OR MORE	-	-	-	-	-	-
BY NUMBER OF FAMILIES:						
0	210	80	150	105	100	175
1	1,660	1,355	1,425	770	1,120	1,470
2 OR MORE	30	30	15	10	25	25
POPULATION IN PRIVATE HOUSEHOLDS, TOTAL	6,095	5,200	5,150	2,835	4,200	5,485
AVERAGE NUMBER OF PERSONS PER PRIVATE HOUSEHOLD	3.2	3.5	3.2	3.2	3.4	3.3

SEE NOTE (S) AND FOOTNOTE (S) AT END OF TABLE.

TABLEAU 1. CERTAINES CARACTERISTIQUES DE LA POPULATION, DES LOGEMENTS, DES MENAGES ET DES FAMILLES DE RECENSEMENT, SECTEURS DE RECENSEMENT, 1981

(BASE SUR LES DONNEES A 100%)

CT - SR	CT - SR	CT - SR	CT - SR	CT - SR	CT - SR	CARACTERISTIQUES
120	121	122	123	124	130	
2,481	1,829	3,519	4,719	1,607	6,810	POPULATION, 1976 (2)
2,402	1,743	3,635	4,749	1,804	6,847	POPULATION, 1981
82,57	61,95	8,70	6,73	10,33	8,62	SUPERFICIE EN KILOMETRES CARRES, 1981
29,1	28,1	417,8	705,6	174,6	805,9	DENSITE DE LA POPULATION PAR KILOMETRE CARRE, 1981
						SEXE ET GROUPE D'AGE:
						MASCULIN, TOTAL
1,250	905	1,855	2,370	905	3,340	0-4 ANS
80	60	125	130	70	200	5-9 ANS
95	75	130	175	55	265	10-14 ANS
105	85	135	215	85	365	15-19 ANS
125	110	220	265	85	355	20-24 ANS
120	60	145	190	60	180	25-34 ANS
170	105	225	265	115	350	35-44 ANS
150	120	235	345	130	550	45-54 ANS
155	105	245	315	125	420	55-64 ANS
150	90	255	300	85	295	65-69 ANS
55	45	65	75	35	105	70 ANS ET PLUS
55	50	65	90	55	265	
						FEMININ, TOTAL
1,155	835	1,780	2,380	900	3,605	0-4 ANS
65	50	120	115	70	205	5-9 ANS
70	55	95	160	50	220	10-14 ANS
105	80	140	210	65	325	15-19 ANS
135	90	180	270	75	330	20-24 ANS
85	50	130	140	70	155	25-34 ANS
150	120	260	270	125	470	35-44 ANS
160	125	225	390	135	550	45-54 ANS
145	110	255	310	115	385	55-64 ANS
135	85	235	285	110	300	65-69 ANS
35	30	70	80	40	95	70 ANS ET PLUS
65	60	80	145	45	575	
						ETAT MATRIMONIAL:
1,035	750	1,450	1,970	720	2,820	CELIBATAIRES (JAMAIS MARIE (E) S), TOTAL
510	345	705	960	330	1,250	CELIBATAIRES (JAMAIS MARIE (E) S), 15 ANS ET PLUS
1,295	915	2,055	2,570	1,005	3,480	MARIE (E) S (3)
65	55	105	170	55	600	VEUFS-VEUVES
15	20	20	45	25	45	DIVORCE (E) S
						LANGUE MATERNELLE:
2,030	1,465	3,265	4,255	1,560	6,095	ANGLAIS
15	10	20	25	10	45	FRANCAIS
35	20	30	45	30	95	ITALIEN
35	85	95	105	50	195	ALLEMAND
25	25	30	40	35	60	UKRAINIEN
30	25	10	20	15	55	POLONAIS
225	115	190	250	100	405	AUTRES
						LOGEMENTS PRIVES OCCUPES, TOTAL (4)
720	530	1,135	1,485	575	1,955	POSSEDES
600	465	1,085	1,375	510	1,675	LOUES
120	70	50	110	70	280	
						INDIVIDUELS NON ATTENANTS
680	490	1,105	1,385	540	1,730	APPARTEMENTS, 5 ETAGES ET PLUS
-	-	-	-	-	190	AUTRES LOGEMENTS MULTIPLES
45	40	25	95	40	40	INDIVIDUELS ATTENANTS
30	10	15	30	5	-	APPARTEMENTS, MOINS DE 5 ETAGES
5	10	10	55	20	25	DUPLEX
10	15	5	5	15	10	
						MENAGES PRIVES, TOTAL
720	530	1,130	1,485	575	1,960	SELON LE NOMBRE DE PERSONNES:
50	50	75	135	55	200	1
225	155	365	430	185	525	2
145	95	220	300	110	345	3
235	195	430	540	200	785	4-5
65	35	45	75	20	105	6-9
-	-	-	-	-	-	10 ET PLUS
						SELON LE NOMBRE DE FAMILLES:
65	70	90	150	70	220	0
640	455	1,040	1,320	500	1,720	1
15	5	5	5	10	15	2 ET PLUS
						POPULATION DANS LES MENAGES PRIVES, TOTAL
2,390	1,730	3,620	4,735	1,780	6,325	NOMBRE MOYEN DE PERSONNES PAR MENAGE PRIVE
3.3	3.3	3.2	3.2	3.1	3.2	

VOIR NOTA ET RENVOI (5) A LA FIN DU TABLEAU.

TABLE 1. SELECTED POPULATION, DWELLING, HOUSEHOLD AND CENSUS FAMILY CHARACTERISTICS, FOR CENSUS TRACTS, 1981

(BASED ON 100% DATA)

CHARACTERISTICS	CT - SR	CT - SR	CT - SR	CT - SR	CT - SR	CT - SR
	084.01	084.02	085	086	100	101
FAMILIES IN PRIVATE HOUSEHOLDS, TOTAL	1,715	1,415	1,455	785	1,170	1,520
HUSBAND-WIFE FAMILIES	1,615	1,335	1,375	740	1,090	1,425
LONE-PARENT FAMILIES	105	85	85	50	75	90
BY NUMBER OF CHILDREN AT HOME:						
0	540	300	455	260	335	450
1	395	335	325	165	220	350
2	490	530	430	235	385	435
3-4	280	235	225	125	210	260
5 OR MORE	15	15	15	10	15	20
CHILDREN AT HOME, TOTAL	2,345	2,205	2,010	1,100	1,745	2,195
UNDER 6 YEARS	510	450	515	185	365	400
6-14 YEARS	880	980	790	385	695	850
15-17 YEARS	390	295	280	185	270	365
18-24 YEARS	480	410	380	270	355	470
25 YEARS AND OVER	75	65	65	70	70	110
AVERAGE NUMBER OF PERSONS PER FAMILY	3.3	3.5	3.3	3.3	3.4	3.4
AVERAGE NUMBER OF CHILDREN PER FAMILY (5)	1.4	1.6	1.4	1.4	1.5	1.4
FAMILY PERSONS IN PRIVATE HOUSEHOLDS	5,675	4,955	4,840	2,630	4,005	5,145
NON-FAMILY PERSONS IN PRIVATE HOUSEHOLDS	415	245	310	200	195	340

SEE NOTE (S) AND FOOTNOTE (S) AT END OF TABLE.

TABLEAU 1. CERTAINES CARACTERISTIQUES DE LA POPULATION, DES LOGEMENTS, DES MENAGES ET DES FAMILLES DE RECENSEMENT, SECTEURS DE RECENSEMENT, 1981

(BASE SUR LES DONNEES A 100%)

CT - SR	CT - SR	CT - SR	CT - SR	CT - SR	CT - SR	CARACTERISTIQUES
120	121	122	123	124	130	
670	465	1,050	1,340	515	1,755	FAMILLES DANS LES MENAGES PRIVES, TOTAL
625	440	1,000	1,255	490	1,665	FAMILLES EPOUX-EPOUSE
45	25	45	85	30	85	FAMILLES MONOPARENTALES
						SELON LE NOMBRE D'ENFANTS A LA MAISON:
220	140	355	415	180	510	0
150	95	220	285	120	350	1
165	135	300	395	135	565	2
120	85	165	225	80	325	3-4
15	15	10	20	-	10	5 ET PLUS
945	695	1,405	1,890	650	2,555	ENFANTS A LA MAISON, TOTAL
170	135	285	300	155	490	MOINS DE 6 ANS
350	265	450	700	230	1,075	6-14 ANS
145	125	240	325	95	430	15-17 ANS
225	140	385	480	150	500	18-24 ANS
60	30	50	85	20	60	25 ANS ET PLUS
3.3	3.4	3.3	3.4	3.2	3.4	NOMBRE MOYEN DE PERSONNES PAR FAMILLE
1.4	1.5	1.3	1.4	1.3	1.5	NOMBRE MOYEN D'ENFANTS PAR FAMILLE(S)
2,245	1,600	3,460	4,480	1,655	5,980	PERSONNES FAISANT PARTIE D'UNE FAMILLE
150	130	160	255	125	340	DANS LES MENAGES PRIVES
						PERSONNES MORS FAMILLE DANS LES MENAGES PRIVES

VOIR NOTA ET RENVOI (S) A LA FIN DU TABLEAU.

TABLE 1. SELECTED POPULATION, DWELLING, HOUSEHOLD AND CENSUS FAMILY CHARACTERISTICS, FOR CENSUS TRACTS, 1981

(BASED ON 100% DATA)

CHARACTERISTICS	CT - SR	CT - SR	CT - SR	CT - SR	CT - SR	CT - SR
	131	132	133	140	141	142
POPULATION, 1976 (2)	4,113	3,056	4,768	5,017	4,800	6,321
POPULATION, 1981	3,954	2,981	5,288	5,608	4,691	6,511
LAND AREA IN SQUARE KILOMETRES, 1981	10.57	1.09	5.88	19.99	39.50	259.75
POPULATION DENSITY PER SQUARE KILOMETRE, 1981	374.1	2 744.0	899.3	280.5	118.8	25.1
SEX AND AGE GROUP:						
MALE, TOTAL	1,930	1,395	2,570	2,800	2,420	3,390
0-4 YEARS	110	115	195	240	155	290
5-9 YEARS	100	80	160	205	180	300
10-14 YEARS	145	60	210	220	210	325
15-19 YEARS	200	105	225	220	275	355
20-24 YEARS	180	180	245	240	225	260
25-34 YEARS	300	265	495	535	300	525
35-44 YEARS	215	125	295	335	320	435
45-54 YEARS	220	125	285	285	340	385
55-64 YEARS	260	155	245	275	250	280
65-69 YEARS	80	75	80	105	85	110
70 YEARS AND OVER	115	115	140	125	80	125
FEMALE, TOTAL	2,025	1,595	2,715	2,810	2,270	3,125
0-4 YEARS	125	105	150	225	125	230
5-9 YEARS	100	80	165	190	140	270
10-14 YEARS	120	75	190	220	210	280
15-19 YEARS	150	110	245	250	260	340
20-24 YEARS	175	185	240	195	185	220
25-34 YEARS	305	275	510	545	310	510
35-44 YEARS	240	125	295	345	320	425
45-54 YEARS	260	130	310	290	325	360
55-64 YEARS	270	205	235	280	260	260
65-69 YEARS	100	90	115	105	60	80
70 YEARS AND OVER	185	215	265	170	95	130
MARITAL STATUS:						
SINGLE (NEVER MARRIED), TOTAL	1,525	1,120	2,105	2,260	1,990	2,885
SINGLE (NEVER MARRIED), 15 YEARS OF AGE AND OVER	830	605	1,040	955	985	1,185
MARRIED (3)	2,165	1,535	2,740	3,075	2,530	3,395
WIDOWED	185	255	300	200	130	165
DIVORCED	75	80	140	80	40	55
MOTHER TONGUE:						
ENGLISH	3,450	2,770	4,825	4,945	3,945	5,655
FRENCH	40	25	40	55	45	60
ITALIAN	45	20	50	70	80	50
GERMAN	120	55	125	105	225	180
UKRAINIAN	45	20	20	25	40	45
POLISH	20	10	10	50	35	30
OTHER	240	100	215	365	315	495
OCCUPIED PRIVATE DWELLINGS, TOTAL (4)						
OWNED	1,415	1,285	1,870	1,910	1,420	1,950
RENTED	1,060	470	1,240	1,335	1,280	1,710
SINGLE DETACHED	360	815	630	580	140	240
APARTMENT, 5 OR MORE STOREYS	1,010	465	1,035	1,315	1,345	1,690
OTHER MULTIPLE DWELLINGS	80	430	230	380	-	-
SINGLE ATTACHED	330	390	505	220	70	130
APARTMENT, LESS THAN 5 STOREYS	85	60	390	105	15	70
DUPLEX	230	295	130	80	30	30
PRIVATE HOUSEHOLDS, TOTAL	15	35	90	30	30	30
PRIVATE HOUSEHOLDS, TOTAL						
BY NUMBER OF PERSONS:	1,420	1,265	1,870	1,915	1,420	1,950
1	245	400	360	290	125	190
2	470	455	615	590	375	535
3	295	200	345	375	295	355
4-5	375	200	480	590	530	710
6-9	30	30	70	75	95	160
10 OR MORE	-	-	-	-	-	5
BY NUMBER OF FAMILIES:						
0	295	450	425	335	150	225
1	1,115	830	1,420	1,565	1,245	1,705
2 OR MORE	5	5	20	15	20	20
POPULATION IN PRIVATE HOUSEHOLDS, TOTAL						
AVERAGE NUMBER OF PERSONS PER PRIVATE HOUSEHOLD	3,870	2,960	5,145	5,570	4,655	6,485
	2.7	2.3	2.8	2.9	3.3	3.3

SEE NOTE (S) AND FOOTNOTE (S) AT END OF TABLE.

TABEAU 1. CERTAINES CARACTERISTIQUES DE LA POPULATION, DES LOGEMENTS, DES MENAGES ET DES FAMILLES DE RECENSEMENT, SECTEURS DE RECENSEMENT, 1981

(BASE SUR LES DONNEES A 100%)

CT - SR	CT - SR	CT - SR	CT - SR	CT - SR	CT - SR	CARACTERISTIQUES
143	144	200	201	202	203	
3,170	4,804	2,318	2,475	3,527	2,657	POPULATION, 1976 (2)
3,196	4,865	2,291	2,687	3,707	2,519	POPULATION, 1981
77,92	93,54	15,10	6,63	3,32	1,92	SUPERFICIE EN KILOMETRES CARRES, 1981
41,2	52,0	151,7	405,3	1 116,6	1 312,0	DENSITE DE LA POPULATION PAR KILOMETRE CARRE, 1981
						SEXE ET GROUPE D'AGE:
						MASCULIN, TOTAL
1,670	2,530	1,105	1,350	1,825	1,240	0-4 ANS
125	170	80	80	85	50	5-9 ANS
125	235	90	90	105	70	10-14 ANS
150	245	120	115	130	90	15-19 ANS
180	260	110	150	170	110	20-24 ANS
155	170	70	135	135	100	25-34 ANS
245	345	130	160	260	135	35-44 ANS
230	420	190	165	245	150	45-54 ANS
175	290	150	205	245	175	55-64 ANS
170	235	120	150	240	180	65-69 ANS
55	70	25	50	80	65	70 ANS ET PLUS
75	85	25	45	130	125	
						FEMININ, TOTAL
1,525	2,435	1,190	1,340	1,880	1,280	0-4 ANS
95	165	75	70	90	65	5-9 ANS
135	230	85	80	90	55	10-14 ANS
130	230	105	120	125	70	15-19 ANS
150	240	100	150	180	110	20-24 ANS
105	165	65	100	125	75	25-34 ANS
255	380	145	170	270	155	35-44 ANS
205	360	180	195	230	150	45-54 ANS
165	280	155	180	260	180	55-64 ANS
165	220	120	135	270	205	65-69 ANS
45	60	45	60	85	70	70 ANS ET PLUS
70	90	105	70	160	135	
						ETAT MATRIMONIAL:
						CELIBATAIRES (JAMAIS MARIE(E)S), TOTAL
1,380	2,150	1,040	1,135	1,380	865	CELIBATAIRES (JAMAIS MARIE(E)S), 15 ANS
520	865	490	575	755	470	ET PLUS
1,685	2,660	1,155	1,430	2,105	1,505	MARIE(E)S (3)
105	115	75	90	165	115	VEUFS-VEUVES
30	35	20	25	60	35	DIVORCE(E)S
						LANGUE MATERNELLE:
2,790	4,405	1,890	2,105	3,260	2,295	ANGLAIS
30	45	45	40	45	25	FRANCAIS
45	45	45	100	45	20	ITALIEN
70	100	100	60	80	45	ALLEMAND
30	55	25	30	20	15	UKRAINIEN
10	15	30	30	20	15	POLONAIS
230	300	155	325	240	100	AUTRES
						LOGEMENTS PRIVES OCCUPES, TOTAL (4)
960	1,450	640	835	1,320	915	POSSEDES
855	1,280	590	735	1,000	850	LOUES
105	175	45	100	330	60	
						INDIVIDUELS NON ATTENANTS
885	1,360	550	740	980	860	APPARTEMENTS, 5 ETAGES ET PLUS
-	-	-	-	220	-	AUTRES LOGEMENTS MULTIPLES
75	75	90	95	120	55	INDIVIDUELS ATTENANTS
15	25	75	50	70	5	APPARTEMENTS, MOINS DE 5 ETAGES
30	20	5	35	20	45	DUPLEX
30	20	5	5	30	5	
						MENAGES PRIVES, TOTAL
960	1,450	640	835	1,325	915	SELON LE NOMBRE DE PERSONNES:
85	95	45	80	205	115	1
290	415	170	260	490	380	2
160	240	130	155	240	160	3
335	590	255	290	330	245	4-5
85	105	40	50	50	15	6-9
-	-	-	-	-	-	10 ET PLUS
						SELON LE NOMBRE DE FAMILLES:
110	120	55	100	240	140	0
835	1,310	570	720	1,070	765	1
20	20	10	15	15	5	2 ET PLUS
						POPULATION DANS LES MENAGES PRIVES, TOTAL
3,175	4,920	2,140	2,660	3,690	2,505	NOMBRE MOYEN DE PERSONNES PAR MENAGE
3.3	3.4	3.3	3.2	2.8	2.7	PRIVE

VOIR NOTA ET RENVOI(S) A LA FIN DU TABLEAU.

TABLE 1. SELECTED POPULATION, DWELLING, HOUSEHOLD AND CENSUS FAMILY CHARACTERISTICS, FOR CENSUS TRACTS, 1981

(BASED ON 100% DATA)

CHARACTERISTICS	CT - SR	CT - SR	CT - SR	CT - SR	CT - SR	CT - SR
	131	132	133	140	141	142
FAMILIES IN PRIVATE HOUSEHOLDS, TOTAL	1,130	840	1,460	1,590	1,290	1,745
HUSBAND-WIFE FAMILIES	1,050	700	1,270	1,470	1,225	1,645
LONE-PARENT FAMILIES	85	140	195	120	70	95
BY NUMBER OF CHILDREN AT HOME:						
0	435	355	535	540	380	515
1	295	235	360	395	300	355
2	270	175	360	440	360	495
3-4	125	80	190	205	230	340
5 OR MORE	10	5	10	15	15	40
CHILDREN AT HOME, TOTAL	1,255	845	1,775	2,005	1,860	2,685
UNDER 6 YEARS	270	260	405	545	335	610
6-14 YEARS	415	250	635	740	655	1,055
15-17 YEARS	205	110	270	255	320	430
18-24 YEARS	295	195	395	385	465	505
25 YEARS AND OVER	70	30	75	80	85	85
AVERAGE NUMBER OF PERSONS PER FAMILY	3.0	2.8	3.1	3.2	3.4	3.5
AVERAGE NUMBER OF CHILDREN PER FAMILY (5)	1.1	1.0	1.2	1.3	1.4	1.5
FAMILY PERSONS IN PRIVATE HOUSEHOLDS	3,430	2,385	4,505	5,065	4,375	6,070
NON-FAMILY PERSONS IN PRIVATE HOUSEHOLDS	435	575	645	515	275	415

SEE NOTE (S) AND FOOTNOTE (S) AT END OF TABLE.

TABLEAU 1. CERTAINES CARACTERISTIQUES DE LA POPULATION, DES LOGEMENTS, DES MENAGES ET DES FAMILLES DE RECENSEMENT, SECTEURS DE RECENSEMENT, 1981

(BASE SUR LES DONNEES A 100%)

CT - SR	CT - SR	CT - SR	CT - SR	CT - SR	CT - SR	CARACTERISTIQUES
143	144	200	201	202	203	
870	1,355	590	750	1,100	780	FAMILLES DANS LES MENAGES PRIVES, TOTAL
810	1,290	560	685	1,010	730	FAMILLES EPOUX-EPOUSE
65	60	30	65	90	50	FAMILLES MONOPARENTALES
						SELON LE NOMBRE D'ENFANTS A LA MAISON:
285	420	170	235	460	360	0
165	245	125	175	255	160	1
240	400	195	200	235	175	2
165	260	95	115	140	85	3-4
20	25	15	20	10	-	5 ET PLUS
1,280	2,015	875	1,050	1,230	780	ENFANTS A LA MAISON, TOTAL
265	400	185	185	205	130	MOINS DE 6 ANS
490	860	360	370	410	260	6-14 ANS
200	300	125	165	195	125	15-17 ANS
270	385	170	285	325	220	18-24 ANS
60	75	30	45	95	45	25 ANS ET PLUS
3.4	3.4	3.4	3.3	3.0	2.9	NOMBRE MOYEN DE PERSONNES PAR FAMILLE
1.5	1.5	1.5	1.4	1.1	1.0	NOMBRE MOYEN D'ENFANTS PAR FAMILLE (5)
2,965	4,660	2,030	2,475	3,340	2,290	PERSONNES FAISANT PARTIE D'UNE FAMILLE
210	260	110	180	350	215	DANS LES MENAGES PRIVES
						PERSONNES HORS FAMILLE DANS LES MENAGES PRIVES

TABLE 1. SELECTED POPULATION, DWELLING, HOUSEHOLD AND CENSUS FAMILY CHARACTERISTICS, FOR CENSUS TRACTS, 1981

(BASED ON 100% DATA)

CHARACTERISTICS	CT - SR	CT - SR	CT - SR	CT - SR	CT - SR	CT - SR
	204	205	206	207.01	207.02	208
POPULATION, 1976 (2)	5,417	3,100	3,300	3,787 A	4,148 A	4,467
POPULATION, 1981	5,452	3,529	3,650	4,977	11,444	3,845
LAND AREA IN SQUARE KILOMETRES, 1981	1.55	3.00	1.11	5.31	3.78	1.63
POPULATION DENSITY PER SQUARE KILOMETRE, 1981	3 517.4	1 176.3	3 288.3	837.3	3 027.5	2 420.2
SEX AND AGE GROUP:						
MALE, TOTAL	2,710	1,735	1,705	2,515	5,780	2,010
0-4 YEARS	225	85	90	215	730	160
5-9 YEARS	250	75	55	245	680	170
10-14 YEARS	250	95	85	205	595	175
15-19 YEARS	240	125	90	255	405	205
20-24 YEARS	350	210	200	180	290	235
25-34 YEARS	490	405	365	395	1,345	365
35-44 YEARS	325	170	175	460	1,030	255
45-54 YEARS	275	180	175	315	450	235
55-64 YEARS	180	200	210	170	170	155
65-69 YEARS	60	85	100	30	45	30
70 YEARS AND OVER	65	110	180	45	45	25
FEMALE, TOTAL	2,740	1,790	1,945	2,465	5,665	1,940
0-4 YEARS	200	60	85	185	685	170
5-9 YEARS	215	55	60	180	655	150
10-14 YEARS	215	60	75	250	560	165
15-19 YEARS	260	125	125	250	395	200
20-24 YEARS	330	220	210	175	320	195
25-34 YEARS	545	325	330	470	1,545	360
35-44 YEARS	320	170	175	430	865	280
45-54 YEARS	280	175	205	270	345	230
55-64 YEARS	200	260	255	170	185	125
65-69 YEARS	75	105	120	35	50	30
70 YEARS AND OVER	100	230	310	55	55	35
MARITAL STATUS:						
SINGLE (NEVER MARRIED), TOTAL	2,380	1,190	1,115	2,155	5,150	1,750
SINGLE (NEVER MARRIED), 15 YEARS OF AGE AND OVER	1,025	760	705	880	1,250	760
MARRIED (3)	2,755	1,900	2,045	2,645	6,080	2,080
WIDOWED	160	300	325	95	115	75
DIVORCED	155	140	160	80	100	40
MOTHER TONGUE:						
ENGLISH	4,750	3,145	3,170	4,235	10,055	3,400
FRENCH	150	70	75	100	230	145
ITALIAN	35	20	30	90	85	45
GERMAN	80	55	70	95	210	60
UKRAINIAN	55	20	45	85	75	35
POLISH	35	30	30	45	55	40
OTHER	340	190	235	325	735	220
OCCUPIED PRIVATE DWELLINGS, TOTAL (4)						
OWNED	1,920	1,645	1,695	1,550	3,245	1,220
RENTED	705	305	650	1,015	2,930	820
SINGLE DETACHED	1,215	1,340	1,045	540	320	400
APARTMENT, 5 OR MORE STOREYS	615	315	385	925	1,955	715
OTHER MULTIPLE DWELLINGS	780	1,210	950	95	150	40
SINGLE ATTACHED	515	120	365	530	1,145	475
APARTMENT, LESS THAN 5 STOREYS	445	30	90	315	1,130	370
DUPLEX	60	65	205	195	15	70
	10	20	70	25	5	25
PRIVATE HOUSEHOLDS, TOTAL						
BY NUMBER OF PERSONS:	1,820	1,645	1,700	1,550	3,250	1,225
1	335	605	590	155	110	95
2	575	610	730	430	685	325
3	395	240	195	265	705	270
4-5	540	175	165	640	1,575	480
6-9	70	20	25	65	170	50
10 OR MORE	5	-	-	5	-	-
BY NUMBER OF FAMILIES:						
0	405	675	670	190	165	130
1	1,490	965	1,020	1,350	3,055	1,080
2 OR MORE	20	5	5	10	30	10
POPULATION IN PRIVATE HOUSEHOLDS, TOTAL	5,435	3,395	3,465	4,960	11,405	3,930
AVERAGE NUMBER OF PERSONS PER PRIVATE HOUSEHOLD	2.8	2.1	2.0	3.2	3.5	3.2

SEE NOTE (S) AND FOOTNOTE (S) AT END OF TABLE.

TABEAU 1. CERTAINES CARACTERISTIQUES DE LA POPULATION, DES LOGEMENTS, DES MENAGES ET DES FAMILLES DE RECENSEMENT, SECTEURS DE RECENSEMENT, 1981

(BASE SUR LES DONNEES A 100%)

CT - SR	CT - SR	CT - SR	CT - SR	CT - SR	CT - SR	CARACTERISTIQUES
209	210	211	212	213	214	
2,329	2,818	3,029	1,724	3,378	2,744	POPULATION, 1976 (2)
2,148	2,527	2,804	1,507	3,028	2,756	POPULATION, 1981
0,83	1,24	1,55	0,52	0,85	1,09	SUPERFICIE EN KILOMETRES CARRES, 1981
2 589,2	2 037,9	1 809,0	2 898,1	3 562,4	2 528,4	DENSITE DE LA POPULATION PAR KILOMETRE CARRE, 1981
						SEXE ET GROUPE D'AGE:
						MASCULIN, TOTAL
1,090	1,290	1,410	705	1,325	1,355	0-4 ANS
60	75	100	40	55	70	5-9 ANS
65	110	85	35	40	80	10-14 ANS
100	120	95	40	50	80	15-19 ANS
165	165	120	60	90	155	20-24 ANS
105	135	170	75	135	145	25-34 ANS
145	205	255	120	275	190	35-44 ANS
160	165	160	80	120	135	45-54 ANS
175	170	160	70	140	200	55-64 ANS
90	95	170	105	165	170	65-69 ANS
15	20	55	35	80	60	70 ANS ET PLUS
10	20	35	45	170	75	
						FEMININ, TOTAL
1,060	1,235	1,395	805	1,705	1,405	0-4 ANS
75	85	85	35	50	65	5-9 ANS
60	110	80	40	35	65	10-14 ANS
95	110	95	55	50	100	15-19 ANS
145	145	125	75	105	120	20-24 ANS
100	120	165	90	165	145	25-34 ANS
155	205	265	120	275	170	35-44 ANS
175	170	150	95	140	145	45-54 ANS
165	160	170	75	160	200	55-64 ANS
75	85	175	135	235	190	65-69 ANS
10	20	40	35	140	80	70 ANS ET PLUS
10	25	60	60	340	120	
						ETAT MATRIMONIAL:
						CELIBATAIRES (JAMAIS MARIE(E)S), TOTAL
955	1,115	1,075	555	880	1,030	CELIBATAIRES (JAMAIS MARIE(E)S), 15 ANS
						ET PLUS
500	505	540	310	600	580	MARIE(E)S (3)
1,155	1,320	1,545	855	1,685	1,525	VEUFS-VEUVES
25	50	95	70	345	160	DIVORCE(E)S
15	35	80	30	120	35	
						LANGUE MATERNELLE:
						ANGLAIS
1,805	2,100	2,360	1,325	2,705	2,220	FRANCAIS
70	50	55	25	55	55	ITALIEN
30	50	45	15	25	35	ALLEMAND
50	65	40	15	60	65	UKRAINIEN
20	20	45	15	25	40	POLONAIS
40	40	70	20	15	75	AUTRES
140	205	185	90	145	270	
						LOGEMENTS PRIVES OCCUPES, TOTAL (4)
610	735	1,080	610	1,525	1,035	POSEDES
595	565	495	370	410	630	LOUES
20	165	580	245	1,115	405	
						INDIVIDUELS NON ATTENANTS
605	370	475	340	425	640	APPARTEMENTS, 5 ETAGES ET PLUS
-	-	195	60	810	215	AUTRES LOGEMENTS MULTIPLES
5	360	415	215	290	175	INDIVIDUELS ATTENANTS
-	325	170	5	10	35	APPARTEMENTS, MOINS DE 5 ETAGES
-	25	230	195	250	135	DUPLEX
5	5	10	10	35	5	
						MENAGES PRIVES, TOTAL
610	730	1,080	615	1,530	1,030	SELON LE NOMBRE DE PERSONNES:
						1
25	35	255	135	620	225	2
145	165	345	240	610	320	3
135	145	200	110	145	200	4-5
260	325	250	110	135	255	6-9
40	40	30	10	10	30	10 ET PLUS
-	-	-	-	5	-	
						SELON LE NOMBRE DE FAMILLES:
30	50	280	165	680	250	0
575	675	785	450	845	775	1
10	10	15	-	5	5	2 ET PLUS
2,145	2,505	2,795	1,500	2,950	2,740	POPULATION DANS LES MENAGES PRIVES, TOTAL
						NOMBRE MOYEN DE PERSONNES PAR MENAGE
3.5	3.4	2.6	2.5	1.9	2.7	PRIVE

VOIR NOTA ET RENVOI(S) A LA FIN DU TABLEAU.

TABLE 1. SELECTED POPULATION, DWELLING, HOUSEHOLD AND CENSUS FAMILY CHARACTERISTICS, FOR CENSUS TRACTS, 1981

(BASED ON 100% DATA)

CHARACTERISTICS	CT - SR	CT - SR	CT - SR	CT - SR	CT - SR	CT - SR
	204	205	206	207.01	207.02	208
FAMILIES IN PRIVATE HOUSEHOLDS, TOTAL	1,530	975	1,035	1,370	3,120	1,100
HUSBAND-WIFE FAMILIES	1,255	830	915	1,280	2,935	985
LONE-PARENT FAMILIES	275	145	115	90	185	115
BY NUMBER OF CHILDREN AT HOME:						
0	445	505	605	380	650	285
1	425	250	225	285	710	265
2	445	165	150	460	1,210	365
3-4	200	60	50	235	525	180
5 OR MORE	15	5	5	15	20	10
CHILDREN AT HOME, TOTAL	2,040	775	705	2,010	4,930	1,595
UNDER 6 YEARS	515	160	170	480	1,660	390
6-14 YEARS	825	265	225	790	2,215	585
15-17 YEARS	270	125	100	310	530	230
18-24 YEARS	395	185	165	375	500	350
25 YEARS AND OVER	35	45	35	55	30	45
AVERAGE NUMBER OF PERSONS PER FAMILY	3.2	2.6	2.6	3.4	3.5	3.3
AVERAGE NUMBER OF CHILDREN PER FAMILY (5)	1.3	0.8	0.7	1.5	1.6	1.5
FAMILY PERSONS IN PRIVATE HOUSEHOLDS	4,825	2,580	2,650	4,660	10,985	3,680
NON-FAMILY PERSONS IN PRIVATE HOUSEHOLDS	610	810	815	300	415	255

SEE NOTE (S) AND FOOTNOTE (S) AT END OF TABLE.

TABLEAU 1. CERTAINES CARACTERISTIQUES DE LA POPULATION, DES LOGEMENTS, DES MENAGES ET DES FAMILLES DE RECENSEMENT, SECTEURS DE RECENSEMENT, 1981

(BASE SUR LES DONNEES A 100%)

CT - SR	CT - SR	CT - SR	CT - SR	CT - SR	CT - SR	CARACTERISTIQUES
208	210	211	212	213	214	
580	685	810	455	850	785	FAMILLES DANS LES MENAGES PRIVES, TOTAL
560	635	720	400	770	720	FAMILLES EPOUX-EPOUSE
35	60	90	50	80	65	FAMILLES MONOPARENTALES
						SELON LE NOMBRE D'ENFANTS A LA MAISON:
140	180	295	200	525	280	0
140	150	220	120	175	210	1
195	235	210	85	100	195	2
105	120	75	40	45	90	3-4
5	10	-	-	5	10	5 ET PLUS
920	1,050	910	440	545	920	ENFANTS A LA MAISON, TOTAL
150	190	220	80	130	145	MOINS DE 6 ANS
295	415	310	155	150	300	6-14 ANS
185	185	135	60	80	155	15-17 ANS
265	235	205	115	135	260	18-24 ANS
20	25	40	30	50	55	25 ANS ET PLUS
3.5	3.4	3.0	2.9	2.5	3.1	NOMBRE MOYEN DE PERSONNES PAR FAMILLE
1.6	1.5	1.1	1.0	0.6	1.2	NOMBRE MOYEN D'ENFANTS PAR FAMILLE (5)
2,070	2,380	2,435	1,285	2,165	2,420	PERSONNES FAISANT PARTIE D'UNE FAMILLE
75	130	360	210	785	325	DANS LES MENAGES PRIVES
						PERSONNES HORS FAMILLE DANS LES MENAGES PRIVES

TABLE 1. SELECTED POPULATION, DWELLING, HOUSEHOLD AND CENSUS FAMILY CHARACTERISTICS, FOR CENSUS TRACTS, 1981

(BASED ON 100% DATA)

CHARACTERISTICS	CT - SR	CT - SR	CT - SR	CT - SR	CT - SR	CT - SR
	215	216	217.01	217.02	218	219
POPULATION, 1976 (2)	2,872	4,801	4,884 A	3,734 A	6,013	5,635
POPULATION, 1981	2,711	4,631	5,795	3,523	6,468	5,400
LAND AREA IN SQUARE KILOMETRES, 1981	0.73	2.20	2.18	2.18	4.35	2.43
POPULATION DENSITY PER SQUARE KILOMETRE, 1981	3 713.7	2 105.0	2 658.3	1 616.1	1 486.8	2 222.2
SEX AND AGE GROUP:						
MALE, TOTAL	1,330	2,310	2,690	1,745	3,190	2,740
0- 4 YEARS	75	90	140	90	250	100
5- 9 YEARS	65	145	160	160	320	175
10-14 YEARS	70	225	200	215	375	300
15-19 YEARS	100	285	240	245	360	410
20-24 YEARS	205	220	235	105	210	275
25-34 YEARS	270	175	410	190	460	170
35-44 YEARS	145	330	280	335	660	400
45-54 YEARS	130	380	330	270	345	495
55-64 YEARS	140	270	285	90	160	280
65-69 YEARS	50	85	130	20	20	55
70 YEARS AND OVER	75	110	265	30	30	75
FEMALE, TOTAL	1,385	2,325	3,110	1,780	3,280	2,660
0- 4 YEARS	100	90	140	110	250	80
5- 9 YEARS	65	145	160	170	330	165
10-14 YEARS	75	205	195	200	330	260
15-19 YEARS	95	290	245	200	365	405
20-24 YEARS	205	165	230	115	180	195
25-34 YEARS	245	210	455	255	575	220
35-44 YEARS	130	360	335	355	640	475
45-54 YEARS	145	390	340	225	320	455
55-64 YEARS	155	240	390	100	130	255
65-69 YEARS	60	70	210	20	40	55
70 YEARS AND OVER	105	150	410	30	120	100
MARITAL STATUS:						
SINGLE (NEVER MARRIED), TOTAL	1,025	1,965	2,025	1,620	2,960	2,445
SINGLE (NEVER MARRIED), 15 YEARS OF AGE AND OVER	580	1,055	1,020	675	1,105	1,365
MARRIED (3)	1,480	2,465	3,160	1,800	3,295	2,800
WIDOWED	135	160	470	65	160	120
DIVORCED	75	45	140	35	55	30
MOTHER TONGUE:						
ENGLISH	2,385	4,065	4,960	3,020	5,700	4,810
FRENCH	50	60	130	70	145	60
ITALIAN	25	55	65	50	75	50
GERMAN	40	65	90	75	105	90
UKRAINIAN	25	35	75	50	50	85
POLISH	20	45	50	15	35	50
OTHER	165	310	420	240	360	255
OCCUPIED PRIVATE DWELLINGS, TOTAL (4)						
OWNED	1,160	1,415	2,370	880	1,860	1,505
RENTED	540	1,310	695	930	1,550	1,470
SINGLE DETACHED	620	105	1,675	60	310	30
APARTMENT, 5 OR MORE STOREYS	505	1,310	510	825	1,345	1,500
OTHER MULTIPLE DWELLINGS	375	-	1,260	-	90	-
SINGLE ATTACHED	275	105	600	165	420	5
APARTMENT, LESS THAN 5 STOREYS	10	25	585	160	310	5
DUPLEX	235	70	10	-	105	-
	30	10	10	5	-	5
PRIVATE HOUSEHOLDS, TOTAL						
BY NUMBER OF PERSONS:	1,160	1,415	2,370	885	1,860	1,505
1	300	130	630	40	170	60
2	445	400	900	195	305	340
3	210	260	335	210	370	285
4-5	185	555	440	480	915	720
6-9	15	75	70	60	95	100
10 OR MORE	-	-	-	-	-	5
BY NUMBER OF FAMILIES:						
0	380	145	715	50	180	75
1	770	1,265	1,635	925	1,665	1,415
2 OR MORE	10	5	20	10	15	20
POPULATION IN PRIVATE HOUSEHOLDS, TOTAL	2,705	4,615	5,760	3,515	6,450	5,380
AVERAGE NUMBER OF PERSONS PER PRIVATE HOUSEHOLD	2.3	3.3	2.4	3.6	3.5	3.6

SEE NOTE (S) AND FOOTNOTE (S) AT END OF TABLE.

TABLEAU 1. CERTAINES CARACTERISTIQUES DE LA POPULATION, DES LOGEMENTS, DES MENAGES ET DES FAMILLES DE RECENSEMENT, SECTEURS DE RECENSEMENT, 1981

(BASE SUR LES DONNEES A 100%)

CT - SR	CT - SR	CT - SR	CT - SR	CT - SR	CT - SR	CARACTERISTIQUES
220	221	222	223	224	300	
6,372	4,229	5,058	5,748	3,649	2,085	POPULATION, 1976 (2)
6,306	3,954	5,401	7,960	3,732	2,012	POPULATION, 1981
1,68	1,24	4,40	24,76	81,66	44,44	SUPERFICIE EN KILOMETRES CARRES, 1981
3 753,6	3 188,7	1 227,5	321,5	45,7	45,3	DENSITE DE LA POPULATION PAR KILOMETRE CARRE, 1981
						SEXE ET GROUPE D'AGE:
						MASCULIN, TOTAL
3,085	2,055	2,640	4,030	1,905	1,045	0-4 ANS
165	110	200	420	110	75	5-9 ANS
195	160	285	495	135	80	10-14 ANS
280	205	335	435	185	100	15-19 ANS
370	315	310	350	235	110	20-24 ANS
260	195	175	220	140	90	25-34 ANS
445	205	355	780	200	150	35-44 ANS
405	325	515	825	275	145	45-54 ANS
440	340	325	295	300	120	55-64 ANS
315	155	95	140	185	100	65-69 ANS
105	25	15	40	60	25	70 ANS ET PLUS
115	25	40	30	75	45	
						FEMININ, TOTAL
3,220	1,900	2,760	3,925	1,825	970	0-4 ANS
175	80	210	400	85	65	5-9 ANS
230	145	270	460	105	70	10-14 ANS
255	180	305	445	180	100	15-19 ANS
305	285	335	320	235	115	20-24 ANS
315	125	145	195	125	75	25-34 ANS
475	230	455	930	240	140	35-44 ANS
450	350	510	740	280	145	45-54 ANS
430	325	295	225	260	110	55-64 ANS
310	125	85	130	175	90	65-69 ANS
115	20	35	30	50	15	70 ANS ET PLUS
150	35	130	50	85	45	
						ETAT MATRIMONIAL:
						CELIBATAIRES (JAMAIS MARIE(E)S), TOTAL
2,585	1,810	2,535	3,705	1,605	915	CELIBATAIRES (JAMAIS MARIE(E)S), 15 ANS ET PLUS
1,280	930	940	1,045	800	430	MARIE(E)S (3)
3,440	2,045	2,830	4,110	1,995	1,035	VEUFS-VEUVES
190	75	170	100	100	50	DIVORCE(E)S
95	25	70	55	35	15	
						LANGUE MATERNELLE:
5,655	3,520	4,875	6,825	3,300	1,470	ANGLAIS
95	85	115	160	40	20	FRANCAIS
30	25	25	100	50	55	ITALIEN
130	100	75	150	100	55	ALLEMAND
65	35	40	55	30	95	UKRAINIEN
30	40	15	55	25	35	POLONAIS
305	150	250	620	185	280	AUTRES
						LOGEMENTS PRIVES OCCUPES, TOTAL (4)
2,085	1,115	1,565	2,160	1,085	575	POSSEDES
1,345	1,055	1,330	1,950	960	515	LOUES
740	60	235	210	125	65	
						INDIVIDUELS NON ATTENANTS
1,130	985	955	1,590	1,065	545	APPARTEMENTS, 5 ETAGES ET PLUS
580	-	-	-	-	-	AUTRES LOGEMENTS MULTIPLES
375	125	605	565	25	25	INDIVIDUELS ATTENANTS
355	125	470	555	10	15	APPARTEMENTS, MOINS DE 5 ETAGES
20	-	130	5	5	5	DUPLEX
-	5	-	5	5	5	
						MENAGES PRIVES, TOTAL
2,085	1,115	1,565	2,160	1,085	575	SELON LE NOMBRE DE PERSONNES:
255	45	165	70	75	45	1
665	230	250	390	305	140	2
385	210	300	440	195	110	3
690	570	775	1,120	440	220	4-5
90	55	75	135	75	55	6-9
-	-	-	10	-	-	10 ET PLUS
						SELON LE NOMBRE DE FAMILLES:
305	60	185	95	90	60	0
1,765	1,040	1,375	2,030	980	505	1
15	15	5	30	20	15	2 ET PLUS
						POPULATION DANS LES MENAGES PRIVES, TOTAL
6,285	3,940	5,380	7,915	3,690	2,000	NOMBRE MOYEN DE PERSONNES PAR MENAGE
3,0	3,5	3,4	3,7	3,4	3,5	PRIVE

VOIR NOTA ET RENVOI(S) A LA FIN DU TABLEAU.

TABLE 1. SELECTED POPULATION, DWELLING, HOUSEHOLD AND CENSUS FAMILY CHARACTERISTICS, FOR CENSUS TRACTS, 1981

(BASED ON 100% DATA)

CHARACTERISTICS	CT - SR	CT - SR	CT - SR	CT - SR	CT - SR	CT - SR
	215	216	217.01	217.02	218	219
FAMILIES IN PRIVATE HOUSEHOLDS, TOTAL	780	1,275	1,675	945	1,695	1,450
HUSBAND-WIFE FAMILIES	675	1,205	1,475	875	1,600	1,375
LONE-PARENT FAMILIES	110	70	200	70	100	80
BY NUMBER OF CHILDREN AT HOME:						
0	340	370	770	180	305	340
1	210	270	360	210	375	300
2	180	385	355	380	670	475
3-4	50	235	175	165	320	315
5 OR MORE	5	15	15	10	20	20
CHILDREN AT HOME, TOTAL	740	1,875	1,715	1,560	2,860	2,370
UNDER 6 YEARS	200	225	340	260	610	230
6-14 YEARS	240	670	650	685	1,235	840
15-17 YEARS	110	330	285	275	465	495
18-24 YEARS	150	575	390	320	525	735
25 YEARS AND OVER	35	70	60	30	30	75
AVERAGE NUMBER OF PERSONS PER FAMILY	2.8	3.4	2.9	3.6	3.6	3.6
AVERAGE NUMBER OF CHILDREN PER FAMILY(S)	0.9	1.5	1.0	1.6	1.7	1.6
FAMILY PERSONS IN PRIVATE HOUSEHOLDS	2,195	4,355	4,865	3,390	6,155	5,190
NON-FAMILY PERSONS IN PRIVATE HOUSEHOLDS	510	260	890	125	290	190

SEE NOTE (S) AND FOOTNOTE (S) AT END OF TABLE.

TABEAU 1. CERTAINES CARACTERISTIQUES DE LA POPULATION, DES LOGEMENTS, DES MENAGES ET DES FAMILLES DE RECENSEMENT, SECTEURS DE RECENSEMENT, 1981

(BASE SUR LES DONNEES A 100%)

CT - SR 220	CT - SR 221	CT - SR 222	CT - SR 223	CT - SR 224	CT - SR 300	CARACTERISTIQUES
1,805	1,065	1,380	2,095	1,020	530	FAMILLES DANS LES MENAGES PRIVES, TOTAL
1,640	990	1,260	1,980	970	505	FAMILLES EPOUX-EPOUSE
165	75	125	110	50	30	FAMILLES MONOPARENTALES
						SELON LE NOMBRE D'ENFANTS A LA MAISON:
620	225	205	400	310	140	0
380	210	310	435	205	125	1
510	410	555	840	285	155	2
280	215	300	400	200	105	3-4
15	5	10	25	15	15	5 ET PLUS
2,370	1,760	2,440	3,525	1,505	845	ENFANTS A LA MAISON, TOTAL
430	240	485	990	235	160	MOINS DE 6 ANS
855	640	1,090	1,640	560	315	6-14 ANS
375	365	390	440	255	130	15-17 ANS
625	475	445	415	405	195	18-24 ANS
80	40	25	30	45	40	25 ANS ET PLUS
3.2	3.6	3.7	3.6	3.4	3.5	NOMBRE MOYEN DE PERSONNES PAR FAMILLE
1.3	1.7	1.8	1.7	1.5	1.6	NOMBRE MOYEN D'ENFANTS PAR FAMILLE (5)
5,800	3,815	5,080	7,600	3,495	1,880	PERSONNES FAISANT PARTIE D'UNE FAMILLE
480	130	300	315	185	120	DANS LES MENAGES PRIVES
						PERSONNES HORS FAMILLE DANS LES MENAGES PRIVES

VOIR NOTA ET RENVOI (S) A LA FIN DU TABLEAU.

TABLE 1. SELECTED POPULATION, DWELLING, HOUSEHOLD AND CENSUS FAMILY CHARACTERISTICS, FOR CENSUS TRACTS, 1981

(BASED ON 100% DATA)

CHARACTERISTICS	CT - SR	CT - SR	CT - SR			
	301	302	303			
POPULATION, 1976 (2)	3,027	6,603	3,852			
POPULATION, 1981	2,869	6,175	4,741			
LAND AREA IN SQUARE KILOMETRES, 1981	11.76	3.70	8.21			
POPULATION DENSITY PER SQUARE KILOMETRE, 1981	244.0	1 668.9	577.5			
SEX AND AGE GROUP:						
MALE, TOTAL	1,470	3,015	2,345			
0- 4 YEARS	110	170	180			
5- 9 YEARS	125	210	195			
10-14 YEARS	150	240	210			
15-19 YEARS	145	360	225			
20-24 YEARS	120	250	185			
25-34 YEARS	230	460	380			
35-44 YEARS	240	355	315			
45-54 YEARS	170	365	235			
55-64 YEARS	100	280	205			
65-69 YEARS	35	130	55			
70 YEARS AND OVER	45	200	160			
FEMALE, TOTAL	1,400	3,165	2,395			
0- 4 YEARS	95	155	170			
5- 9 YEARS	130	185	210			
10-14 YEARS	135	220	210			
15-19 YEARS	155	330	210			
20-24 YEARS	80	275	155			
25-34 YEARS	250	440	400			
35-44 YEARS	220	380	320			
45-54 YEARS	155	355	230			
55-64 YEARS	95	320	200			
65-69 YEARS	40	155	80			
70 YEARS AND OVER	55	355	215			
MARITAL STATUS:						
SINGLE (NEVER MARRIED), TOTAL	1,245	2,445	1,920			
SINGLE (NEVER MARRIED), 15 YEARS OF AGE AND OVER	510	1,275	750			
MARRIED (3)	1,525	3,230	2,590			
WIDOWED	70	390	195			
DIVORCED	30	105	30			
MOTHER TONGUE:						
ENGLISH	2,315	5,285	3,980			
FRENCH	30	70	40			
ITALIAN	70	30	45			
GERMAN	100	95	90			
UKRAINIAN	70	155	110			
POLISH	60	80	85			
OTHER	220	460	395			
OCCUPIED PRIVATE DWELLINGS, TOTAL (4)	860	2,275	1,445			
OWNED	755	1,505	1,300			
RENTED	105	775	140			
SINGLE DETACHED	760	1,495	1,290			
APARTMENT, 5 OR MORE STOREYS	-	170	-			
OTHER MULTIPLE DWELLINGS	95	615	155			
SINGLE ATTACHED	65	115	90			
APARTMENT, LESS THAN 5 STOREYS	20	395	35			
DUPLEX	15	100	30			
PRIVATE HOUSEHOLDS, TOTAL	860	2,280	1,445			
BY NUMBER OF PERSONS:						
1	60	540	145			
2	235	690	435			
3	155	355	240			
4-5	360	605	530			
6-9	50	90	85			
10 OR MORE	-	5	-			
BY NUMBER OF FAMILIES:						
0	80	600	165			
1	770	1,660	1,275			
2 OR MORE	10	20	5			
POPULATION IN PRIVATE HOUSEHOLDS, TOTAL	2,860	6,150	4,575			
AVERAGE NUMBER OF PERSONS PER PRIVATE HOUSEHOLD	3.3	2.7	3.2			

SEE NOTE (S) AND FOOTNOTE (S) AT END OF TABLE.

TABEAU 1. CERTAINES CARACTERISTIQUES DE LA POPULATION, DES LOGEMENTS, DES MENAGES ET DES FAMILLES DE RECENSEMENT, SECTEURS DE RECENSEMENT, 1981

(BASE SUR LES DONNEES A 100%)

						CARACTERISTIQUES
						POPULATION, 1976 (2) POPULATION, 1981 SUPERFICIE EN KILOMETRES CARRES, 1981 DENSITE DE LA POPULATION PAR KILOMETRE CARRE, 1981 SEXE ET GROUPE D'AGE: MASCULIN, TOTAL 0- 4 ANS 5- 9 ANS 10-14 ANS 15-19 ANS 20-24 ANS 25-34 ANS 35-44 ANS 45-54 ANS 55-64 ANS 65-69 ANS 70 ANS ET PLUS FEMININ, TOTAL 0- 4 ANS 5- 9 ANS 10-14 ANS 15-19 ANS 20-24 ANS 25-34 ANS 35-44 ANS 45-54 ANS 55-64 ANS 65-69 ANS 70 ANS ET PLUS ETAT MATRIMONIAL: CELIBATAIRES (JAMAIS MARIE (E)S), TOTAL CELIBATAIRES (JAMAIS MARIE (E)S), 15 ANS ET PLUS MARIE (E)S (3) VEUFs-VEUFES DIVORCE (E)S LANGUE MATERNELLE: ANGLAIS FRANCAIS ITALIEN ALLEMAND UKRAINIEN POLONAIS AUTRES LOGEMENTS PRIVES OCCUPES, TOTAL (4) POSSEDES LOUES INDIVIDUELS NON ATTENANTS APPARTEMENTS, 5 ETAGES ET PLUS AUTRES LOGEMENTS MULTIPLES INDIVIDUELS ATTENANTS APPARTEMENTS, MOINS DE 5 ETAGES DUPLEX MENAGES PRIVES, TOTAL SELON LE NOMBRE DE PERSONNES: 1 2 3 4-5 6-9 10 ET PLUS SELON LE NOMBRE DE FAMILLES: 0 1 2 ET PLUS POPULATION DANS LES MENAGES PRIVES, TOTAL NOMBRE MOYEN DE PERSONNES PAR MENAGE PRIVE

TABLE 1. SELECTED POPULATION, DWELLING, HOUSEHOLD AND CENSUS FAMILY CHARACTERISTICS, FOR CENSUS TRACTS, 1981

(BASED ON 100% DATA)

CHARACTERISTICS	CT - SR	CT - SR	CT - SR			
	301	302	303			
FAMILIES IN PRIVATE HOUSEHOLDS, TOTAL	785	1,695	1,290			
HUSBAND-WIFE FAMILIES	745	1,535	1,225			
LONE-PARENT FAMILIES	40	160	60			
BY NUMBER OF CHILDREN AT HOME:						
0	215	595	420			
1	160	395	250			
2	280	475	385			
3-4	120	215	205			
5 OR MORE	10	15	20			
CHILDREN AT HOME, TOTAL	1,170	2,130	1,805			
UNDER 6 YEARS	235	385	425			
6-14 YEARS	495	780	735			
15-17 YEARS	185	410	270			
18-24 YEARS	230	460	335			
25 YEARS AND OVER	25	100	45			
AVERAGE NUMBER OF PERSONS PER FAMILY	3.4	3.2	3.4			
AVERAGE NUMBER OF CHILDREN PER FAMILY (5)	1.5	1.3	1.4			
FAMILY PERSONS IN PRIVATE HOUSEHOLDS	2,695	5,360	4,320			
NON-FAMILY PERSONS IN PRIVATE HOUSEHOLDS	165	790	260			

NOTE: CALCULATIONS BASED ON UNROUNDED DATA.
SEE "SPECIAL NOTES" SECTION OF TEXT (PAGE XIII) RE: MOTHER TONGUE AND STRUCTURAL TYPE DATA.

- A - ADJUSTED FIGURES DUE TO BOUNDARY CHANGES.
- (1) - TOTALS FOR EACH COMPONENT OF THE CMA/CA ARE SHOWN IN CAT. NO. 95-903.
- (2) - BASED ON 1981 AREA.
- (3) - INCLUDES SEPARATED.
- (4) - INCLUDES THE COUNTS OF MOBILE HOMES AND OTHER MOVABLE DWELLINGS.
- (5) - THE AVERAGE NUMBER OF CHILDREN PER FAMILY IS CALCULATED USING THE TOTAL NUMBER OF CHILDREN AT HOME AND THE TOTAL NUMBER OF FAMILIES.

TABEAU 1. CERTAINES CARACTERISTIQUES DE LA POPULATION, DES LOGEMENTS, DES MENAGES ET DES FAMILLES DE RECENSEMENT, SECTEURS DE RECENSEMENT, 1981

(BASE SUR LES DONNEES A 100%)

						CARACTERISTIQUES
						FAMILLES DANS LES MENAGES PRIVES, TOTAL FAMILLES EPOUX-EPOUSE FAMILLES MONOPARENTALES SELON LE NOMBRE D'ENFANTS A LA MAISON: 0 1 2 3-4 5 ET PLUS ENFANTS A LA MAISON, TOTAL MOINS DE 6 ANS 6-14 ANS 15-17 ANS 18-24 ANS 25 ANS ET PLUS NOMBRE MOYEN DE PERSONNES PAR FAMILLE NOMBRE MOYEN D'ENFANTS PAR FAMILLE (5) PERSONNES FAISANT PARTIE D'UNE FAMILLE DANS LES MENAGES PRIVES PERSONNES HORS FAMILLE DANS LES MENAGES PRIVES

NOTA: LES CALCULS SONT BASES SUR DES DONNEES NON ARRONDIES.

VOIR LA SECTION "NOTES SPECIALES" DU TEXTE (PAGE XIII) CONCERNANT LES DONNEES SUR LA LANGUE MATERIELLE ET LE TYPE DE CONSTRUCTION.

A - CHIFFRES AJUSTES A CAUSE DE CHANGEMENTS DE LIMITES.

(1) - LES TOTAUX DE CHAQUE COMPOSANTE DES RMR/AR SE RETROUVENT DANS LE BULLETIN NO. 95-903 AU CATALOGUE.

(2) - D'APRES LA SUPERFICIE DE 1981.

(3) - COMPREND LES PERSONNES SEPARÉES.

(4) - COMPREND LES HABITATIONS MOBILES ET LES AUTRES LOGEMENTS MOBILES.

(5) - LE NOMBRE MOYEN D'ENFANTS PAR FAMILLE EST CALCULÉ D'APRES LE NOMBRE TOTAL D'ENFANTS A LA MAISON ET LE NOMBRE TOTAL DES FAMILLES.

CONVERSION TABLE - TABLE DE CONVERSION

Census Tract Numbers in 1981, with Numbers for Corresponding Census Tracts in 1976,
Census Metropolitan Area of Hamilton

Numéros des secteurs de recensement en 1981 et numéros des secteurs de recensement correspondants en 1976,
région métropolitaine de recensement de Hamilton

1981	1976	1981	1976
1.01	1*	36	36
1.02	1*	37	37
1.03	1*	38	38
2.01	2*	39	39
2.02	2*	40	40
2.03	2*, 3*	41	41
3.01	3*	42	42
3.02	2*, 3*	43	43
3.03	3*	44	44
3.04	3*	45	45
4.01	4*	46	46
4.02	4*	47	47
5.01	5*	48	48
5.02	5*	49	49
5.03	5*	50	50
6	6	51	51
7	7	52	52
8	8	53	53
9	9	54	54
10	10	55	55
11	11	56	56
12	12	57	57
13	13	58	58
14	14	59	59
15	15	60	60
16	16	61	61
17	17	62	62
18	18	63	63
19	19	64	64
20	20	65	65
21	21	66	66
22	22	67	67
23	23	68	68
24	24	69	69
25	25	70	70
26.01	26*	71	71
26.02	26*	72.01	72*
26.03	26*	72.02	72*
26.04	26*	72.03	72*
26.05	26*	72.04	72*
27	27	73	73
28	28	80.01	80*
29	29	80.02	80*
30	30	81	81
31	31	82	82
32	32	83	83
33	33	84.01	84*
34	34	84.02	84*
35	35	85	85

* Part of a Census Tract or Census Subdivision. - Partie de secteur de recensement ou de subdivision de recensement.

CONVERSION TABLE - TABLE DE CONVERSION

Census Tract Numbers in 1981, with Numbers for Corresponding Census Tracts in 1976,
Census Metropolitan Area of Hamilton - Concluded

Numéros des secteurs de recensement en 1981 et numéros des secteurs de recensement correspondants en 1976,
région métropolitaine de recensement de Hamilton - fin

1981	1976	1981	1976
86	86	207.01	207*
100	100	207.02	207*
101	101	208	208
120	120	209	209
121	121	210	210
122	122	211	211
123	123	212	212
124	124	213	213
130	130	214	214
131	131	215	215
132	132	216	216
133	133	217.01	217*
140	140	217.02	217*
141	141	218	218
142	142	219	219
143	143	220	220
144	144	221	221
200	200	222	222
201	201	223	223
202	202	224	224
203	203	300	300
204	204	301	301
205	205	302	302
206	206	303	303

* Part of a Census Tract or Census Subdivision. - Partie de secteur de recensement ou de subdivision de recensement.

005

STATISTICS CANADA LIBRARY
BIBLIOTHEQUE STATISTIQUE CANADA



1010240660

c. 3



