

1971 CENSUS OF CANADA

RECENSEMENT DU CANADA 1971

Agriculture CANADA

Agriculture CANADA

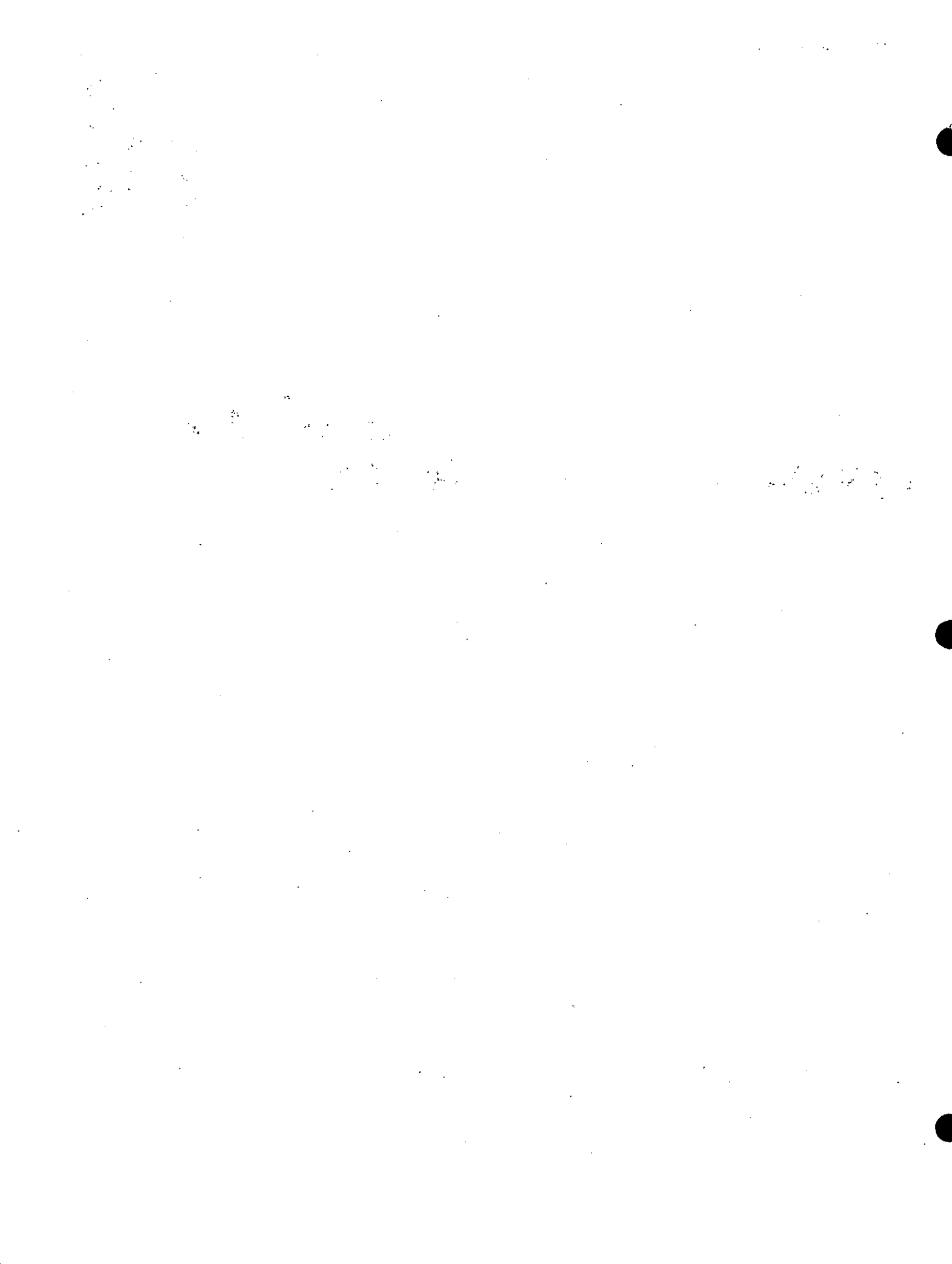

BKXF

6590793

PREFACE

This report is part of Volume IV of the 1971 Census of Canada and presents final results of the Census of Agriculture as of June 1, 1971.

The Introduction includes definitions of terms used in Census of Agriculture reports, and contains a section on the Agriculture Quality Check. The tabular material contains historical tables of comparable data for previous censuses, and a series of tables that provide current data for counties or census divisions and subdivisions. A number of tables report data cross-classified by such factors as size, tenure, economic class, part-time work and type of farm.

A copy of the questionnaire used in the 1971 Census of Agriculture and an Index to the tables are found in the Appendices.

Material for this report was prepared in the Agriculture Sub-Division of the Census Branch.

SYLVIA OSTRY,

Chief Statistician of Canada.

Ottawa, March 1973.

PRÉFACE

Le présent rapport fait partie du volume IV du recensement du Canada de 1971. Il présente les résultats définitifs du recensement de l'agriculture, le 1er juin 1971.

L'introduction comprend les définitions des termes employés dans les rapports du recensement de l'agriculture, et une section sur le contrôle qualitatif du recensement de l'agriculture. La matière tabulaire contient des tableaux chronologiques de données comparatives des recensements antérieurs, et une série de tableaux contenant les données actuelles pour les comtés et les divisions et subdivisions de recensement. Un certain nombre de tableaux présentent des chiffres recoupés par des facteurs tels que la taille, le mode d'occupation, la catégorie économique, le travail à temps partiel et le genre de ferme.

Les appendices reproduisent un exemplaire du questionnaire employé au recensement de l'agriculture de 1971. On y trouve aussi un index des tableaux.

La matière du présent rapport a été établie à la Sous-division de l'agriculture de la Direction du recensement.

SYLVIA OSTRY,

Statisticien en chef du Canada.

Ottawa, mars 1973.

1. The first part of the document discusses the importance of maintaining accurate records of all transactions. It emphasizes that this is crucial for ensuring the integrity of the financial statements and for providing a clear audit trail. The text notes that any discrepancies or errors in the records can lead to significant complications during an audit and may result in the disallowance of certain expenses.

2. The second part of the document addresses the issue of proper documentation. It states that all receipts, invoices, and other supporting documents must be retained for a minimum of three years. This requirement is intended to ensure that the necessary evidence is available to substantiate the amounts reported on the tax return. The document also mentions that digital copies of these documents should be stored securely and backed up regularly.

3. The third part of the document discusses the importance of staying up-to-date on changes in tax laws and regulations. It suggests that taxpayers should consult with a qualified tax professional or accountant to ensure that they are taking full advantage of all available deductions and credits. The text also notes that the IRS frequently updates its rules, and it is essential to stay informed to avoid penalties or unexpected tax liabilities.

4. The fourth part of the document focuses on the importance of timely filing of tax returns. It explains that failing to file on time can result in penalties and interest charges, which can significantly increase the overall tax burden. The document encourages taxpayers to plan ahead and ensure that all necessary information is gathered and organized well in advance of the filing deadline.

5. The fifth and final part of the document provides a summary of the key points discussed. It reiterates the importance of accurate record-keeping, proper documentation, staying informed of tax changes, and timely filing. The document concludes by stating that following these guidelines can help taxpayers minimize their tax liability and ensure a smooth and successful tax filing process.

TABLE OF CONTENTS

Preface
Introduction

Historical

- Table 1. Selected Data for Census-farms Classified by Economic Class, 1966 and 1971
- Table 2. Population, Number of Farms, Areas, Capital, Indebtedness, 1921-1971, Sales and Expenditures, 1920-1970, for Census-farms
- Table 3. Census-farms Classified by Economic Class; Farms with Sales of \$2,500 or More Classified by Product Type, 1961-1971
- Table 4. Census-farms Classified by Size of Farm and Age of Operator, 1931-1971
- Table 5. Area of Field Crops on Census-farms, 1931-1971
- Table 6. Vegetables, Tree Fruits and Small Fruits on Census-farms, 1931-1971
- Table 7. Machinery and Equipment on Census-farms, 1931-1971
- Table 8. Livestock and Poultry on Census-farms, 1931-1971
- Table 9. Forest Products Sold from Census-farm Woodlots, Maple Trees Tapped, 1940-1970
- Table 10. Census-farms Reporting Livestock Classified by Number Reported, 1961, 1966 and 1971
- Table 11. Census-farms Reporting Crops Classified by Area Sown for Harvest, 1961, 1966 and 1971

Economic Class

- Table 12. Census-farms Classified by Size; Area and Use of Farm Land, 1971
- Table 13. Population, Tenure, Age and Residence of Operator, Type of Organization for Census-farms, 1971
- Table 14. Census-farms with Sales of \$2,500 or More Classified by Product Type
- Table 15. Field Crops on Census-farms, 1971
- Table 16. Livestock and Poultry on Census-farms, Value and Numbers, 1971
- Table 17. Vegetables, Greenhouses, Nursery Products and Mushrooms on Census-farms, 1971
- Table 18. Fruits on Census-farms, 1971
- Table 19. Machinery and Equipment on Census-farms, 1971
- Table 20. Farm Capital, 1971
- Table 21. Value of Agricultural Products Sold from Census-farms, 1970
- Table 22. Selected Expenditures, 1970, and Mortgages, 1971, for Census-farms
- Table 23. Forest Products Sold from Census-farm Woodlots, 1970, Maple Trees Tapped, 1971
- Table 24. Area of Forage Seed Harvested from Census-farms, 1970
- Table 25. Spraying and Dusting on Census-farms, 1970
- Table 26. Hired Agricultural Labour on Census-farms, 1970

TABLE DES MATIÈRES

Préface
Introduction

Historique

- Tableau 1. Certaines données sur les fermes de recensement classées selon la catégorie économique, 1966 et 1971
- Tableau 2. Population, nombre de fermes, superficies, biens capitaux, dettes, 1921-1971, ventes et dépenses, 1920-1970, dans les fermes de recensement
- Tableau 3. Fermes de recensement classées selon la catégorie économique; fermes déclarant des ventes de \$2,500 et plus classées selon le genre du produit, 1961-1971
- Tableau 4. Fermes de recensement classées selon la taille de la ferme et l'âge de l'exploitant, 1931-1971
- Tableau 5. Superficies des grandes cultures dans les fermes de recensement, 1931-1971
- Tableau 6. Légumes, fruits de verger et petits fruits dans les fermes de recensement, 1931-1971
- Tableau 7. Machines et outillage dans les fermes de recensement, 1931-1971
- Tableau 8. Bétail et volaille dans les fermes de recensement, 1931-1971
- Tableau 9. Produits forestiers vendus provenant des boisés de fermes de recensement, érables entaillés, 1940-1970
- Tableau 10. Fermes de recensement déclarant du bétail, classées selon le nombre déclaré, 1961, 1966 et 1971
- Tableau 11. Fermes de recensement déclarant des cultures, classées selon la superficie enssemencée pour la récolte, 1961, 1966 et 1971

Catégorie économique

- Tableau 12. Fermes de recensement classées selon la taille; superficie et utilisation de la terre agricole, 1971
- Tableau 13. Population, mode d'occupation, âge et résidence de l'exploitant, forme juridique pour les fermes de recensement, 1971
- Tableau 14. Fermes de recensement déclarant des ventes de \$2,500 et plus classées selon le genre du produit
- Tableau 15. Grandes cultures dans les fermes de recensement, 1971
- Tableau 16. Bétail et volaille dans les fermes de recensement, valeur et nombres, 1971
- Tableau 17. Légumes, serres, produits de pépinières et champignons dans les fermes de recensement, 1971
- Tableau 18. Fruits dans les fermes de recensement, 1971
- Tableau 19. Machines et outillage dans les fermes de recensement, 1971
- Tableau 20. Capital agricole, 1971
- Tableau 21. Valeur des produits agricoles vendus dans les fermes de recensement, 1970
- Tableau 22. Certaines dépenses, 1970, et hypothèques, 1971, dans les fermes de recensement
- Tableau 23. Produits forestiers vendus provenant des boisés de fermes de recensement, 1970, érables entaillés, 1971
- Tableau 24. Superficie de semences fourragères récoltées dans les fermes de recensement, 1970
- Tableau 25. Pulvérisation et poudrage dans les fermes de recensement, 1970
- Tableau 26. Main-d'oeuvre agricole engagée dans les fermes de recensement, 1970

TABLE OF CONTENTS – Continued**Economic Class – Concluded**

- Table 27. Off-farm Work by Census-farm Operators, 1970
- Table 28. Commercial Fertilizer Use on Census-farms, 1971 Crops
- Table 29. Irrigation Data for Census-farms, 1970

Province and Census Division

- Table 30. Census-farms Classified by Size; Area and Use of Farm Land, 1971
- Table 31. Population, Tenure, Age and Residence of Operator, Type of Organization for Census-farms, 1971
- Table 32. Census-farms Classified by Economic Class
- Table 33. Census-farms with Sales of \$2,500 or More Classified by Product Type
- Table 34. Field Crops on Census-farms, 1971
- Table 35. Livestock and Poultry on Census-farms, Value and Numbers, 1971
- Table 36. Vegetables, Greenhouses, Nursery Products and Mushrooms on Census-farms, 1971
- Table 37. Fruits on Census-farms, 1971
- Table 38. Machinery and Equipment on Census-farms, 1971
- Table 39. Farm Capital, 1971
- Table 40. Value of Agricultural Products Sold from Census-farms, 1970
- Table 41. Selected Expenditures, 1970, and Mortgages, 1971, for Census-farms
- Table 42. Forest Products Sold from Census-farm Woodlots, 1970, Maple Trees Tapped, 1971
- Table 43. Area of Forage Seed Harvested from Census-farms, 1970
- Table 44. Spraying and Dusting on Census-farms, 1970
- Table 45. Hired Agricultural Labour on Census-farms, 1970
- Table 46. Off-farm Work by Census-farm Operators, 1970
- Table 47. Commercial Fertilizer Use on Census-farms, 1971 Crops
- Table 48. Irrigation Data for Census-farms, 1970

Subdivision

- Table 49. Census-farms Classified by Economic Class, Size of Farm, Residence and Tenure of Operator
- Table 50. Census-farms – Farm Capital and Use of Land; Farm Population and Machinery
- Table 51. Livestock and Certain Field Crops on Census-farms, 1971

Cross-classification

- Table 52. Census-farm Data Classified by Economic Class of Farm
- Table 53. Census-farm Data Classified by Size of Farm, 1971

TABLE DES MATIÈRES – suite**Catégorie économique – fin**

- Tableau 27. Travail hors exploitation par les exploitants de fermes de recensement, 1970
- Tableau 28. Utilisation d'engrais commercial dans les fermes de recensement, cultures de 1971
- Tableau 29. Données sur l'irrigation dans les fermes de recensement, 1970

Province et division de recensement

- Tableau 30. Fermes de recensement classées selon la taille; superficie et utilisation de la terre agricole, 1971
- Tableau 31. Population, mode d'occupation, âge et résidence de l'exploitant, forme juridique pour les fermes de recensement, 1971
- Tableau 32. Fermes de recensement classées selon la catégorie économique
- Tableau 33. Fermes de recensement déclarant des ventes de \$2,500 et plus classées selon le genre du produit
- Tableau 34. Grandes cultures dans les fermes de recensement, 1971
- Tableau 35. Bétail et volaille dans les fermes de recensement, valeur et nombres, 1971
- Tableau 36. Légumes, serres, produits de pépinières et champignons dans les fermes de recensement, 1971
- Tableau 37. Fruits dans les fermes de recensement, 1971
- Tableau 38. Machines et outillage dans les fermes de recensement, 1971
- Tableau 39. Capital agricole, 1971
- Tableau 40. Valeur des produits agricoles vendus dans les fermes de recensement, 1970
- Tableau 41. Certaines dépenses, 1970, et hypothèques, 1971, dans les fermes de recensement
- Tableau 42. Produits forestiers vendus provenant des boisés de fermes de recensement, 1970, érables entaillés, 1971
- Tableau 43. Superficie de semences fourragères récoltées dans les fermes de recensement, 1970
- Tableau 44. Pulvérisation et poudrage dans les fermes de recensement, 1970
- Tableau 45. Main-d'oeuvre agricole engagée dans les fermes de recensement, 1970
- Tableau 46. Travail hors exploitation par les exploitants de fermes de recensement, 1970
- Tableau 47. Utilisation d'engrais commercial dans les fermes de recensement, cultures de 1971
- Tableau 48. Données sur l'irrigation dans les fermes de recensement, 1970

Subdivision

- Tableau 49. Fermes de recensement classées selon la catégorie économique et la taille de la ferme, la résidence et le mode d'occupation de l'exploitant
- Tableau 50. Fermes de recensement – valeur des biens capitaux et utilisation de la terre; population et machines agricoles
- Tableau 51. Bétail et certaines grandes cultures dans les fermes de recensement, 1971

Classement recoupé

- Tableau 52. Données sur les fermes de recensement classées selon la catégorie économique de la ferme
- Tableau 53. Données sur les fermes de recensement classées selon la taille de la ferme, 1971

TABLE OF CONTENTS – Concluded

Cross-classification – Concluded

- Table 54. Census-farm Data Classified by Tenure of Operator, 1971
Table 55. Census-farm Data Classified by Total Capital Value, 1971
Table 56. Census-farm Data Classified by Area of Improved Land, 1971
Table 57. Census-farm Data Classified by Number of Days of Part-time Work, 1970
Table 58. Data for Census-farms with Sales of \$2,500 or More Classified by Product Type
Table 59. Census-farm Data Classified by Type of Organization, 1971
Table 60. Irrigation Data for Census-farms Classified by Area Irrigated, 1970

Appendices

Yukon and Northwest Territories – Agriculture on Census-farms, 1966-1971
Questionnaires

Index

SYMBOLS

- nil
- less than one acre
- .. not available

TABLE DES MATIÈRES – fin

Classement recoupé – fin

- Tableau 54. Données sur les fermes de recensement classées selon le mode d'occupation, 1971
Tableau 55. Données sur les fermes de recensement classées selon la valeur totale des biens, 1971
Tableau 56. Données sur les fermes de recensement classées selon la superficie de la terre défrichée, 1971
Tableau 57. Données sur les fermes de recensement classées selon le nombre de jours de travail à temps partiel, 1970
Tableau 58. Données sur les fermes de recensement déclarant des ventes de \$2,500 et plus, classées selon le genre du produit
Tableau 59. Données sur les fermes de recensement classées selon la forme juridique, 1971
Tableau 60. Données sur l'irrigation dans les fermes de recensement classées selon la superficie irriguée, 1970

Appendices

Yukon et Territoires du Nord-Ouest – Agriculture dans les fermes de recensement, 1966-1971
Questionnaires

Index

SIGNES CONVENTIONNELS

- néant
- moins d'une acre
- .. non disponible

INTRODUCTION

Volume IV of the Census of Canada presents data for the Census of Agriculture in Parts 1, 2 and 3 and for the Agriculture-Population Linkage programme in Parts 4 and 5.

For both the Census of Agriculture and the Agriculture-Population Linkage programme, computers played a major role in the processing and assimilation of data. In the Agriculture-Population Linkage programme, computers made possible, for the first time, the linkage of data for farm operators recorded on Census of Agriculture questionnaires with that of corresponding Census of Population questionnaires.

Part 1 of Volume IV comprises the summary of Census of Agriculture data for Canada and reports for the provinces of Newfoundland, Prince Edward Island, Nova Scotia and New Brunswick. Part 2 includes the reports for the provinces of Quebec and Ontario. Part 3 contains the reports for the four Western Provinces of Manitoba, Saskatchewan, Alberta and British Columbia. Results of the Agriculture-Population Linkage programme are contained in Part 4 – Agriculture: Socio-economic Characteristics of Farm Operators and Part 5 – Agriculture: Farm Operator's Families, Households and Dwelling Facilities.

A detailed account of Census of Agriculture methodology will be found in the Administrative Report, Volume VI of the 1971 Census of Canada.

Year to which census figures apply. – The 1971 Census of Agriculture was taken as of June 1, 1971. Statistics for agricultural holdings – operators, areas, capital values, livestock and poultry numbers, machinery and equipment, mortgages or agreements for sale, number of year round paid agricultural workers and type of organization relate to June 1, 1971. Crop areas sown or fertilized refer to the land sown or fertilized on June 1, 1971 or to be sown or fertilized for harvest in 1971. The number of maple tappings refers to the number of tappings of maple trees during the spring of 1971.

The number of cows and heifers milked and pounds of milk produced yesterday refers to the full 24-hour period on the day before the questionnaire was to be completed.

Area of new breaking, forage seed harvested, spraying and dusting, area irrigated, weeks of hired agricultural labour, selected expenditures, value of agricultural products sold, wood products and off-farm work all refer to the year 1970. This time period is used because such operations would not have been completed for 1971.

Livestock and poultry contracts plus length of residence refer to the 12 months prior to June 1, 1971.

Explanation of terms

An understanding of the terms which are explained below will permit a more meaningful use of the statistics provided by the Census of Agriculture. Particularly an understanding of the term "census-farm" is desired.

Census-farm. – This term is defined in the 1971 Census as a farm, ranch or other agricultural holding of one acre or more with sales of agricultural products, during the 12-month period prior to the census, of \$50 or more.

The holding may consist of a single tract of land or a number of separate tracts held under the same or different tenures and operated as a single unit. Where the census-farm was made up of several parts located in different municipalities, the 1971 Census reported the complete holding as one unit in the municipality where the headquarters was located.

Le volume IV du recensement du Canada présente des données provenant du recensement de l'agriculture dans les parties 1, 2 et 3 et du programme de couplage agriculture-population dans les parties 4 et 5.

Pour le recensement de l'agriculture comme pour le programme de couplage agriculture-population, l'ordinateur a joué un rôle important dans le dépouillement et l'assimilation des données. Dans le cas du programme de couplage agriculture-population, l'ordinateur a rendu possible, pour la première fois, le rapprochement entre les données sur les exploitants agricoles figurant sur les questionnaires du recensement de l'agriculture et celles des questionnaires correspondants du recensement de la population.

La partie 1 du volume IV renferme les résultats sommaires du recensement de l'agriculture pour le Canada et des bulletins distincts pour Terre-Neuve, l'Île-du-Prince-Édouard, la Nouvelle-Écosse et le Nouveau-Brunswick. La partie 2 comprend des bulletins pour le Québec et l'Ontario, et la partie 3 pour les quatre provinces de l'Ouest: Manitoba, Saskatchewan, Alberta et Colombie-Britannique. Les résultats du programme de couplage agriculture-population figurent dans la partie 4 – Agriculture: Caractéristiques socio-économiques des exploitants agricoles et dans la partie 5 – Agriculture: Familles, ménages et logements des exploitants agricoles.

Un compte rendu détaillé de la méthodologie du recensement de l'agriculture figurera dans le Rapport administratif, le volume VI du recensement du Canada, 1971.

Année à laquelle se rapportent les résultats du recensement. – Le recensement de l'agriculture de 1971 a été effectué relativement au 1^{er} juin 1971. La statistique des exploitations agricoles – exploitants, superficies, valeurs en capital, bétail et volaille, machines et outillage, hypothèques ou conventions de vente, nombre de travailleurs agricoles rémunérés toute l'année et forme juridique – se rapporte au 1^{er} juin 1971. Les superficies de culture ensemencées ou fertilisées concernent la terre ensemencée ou fertilisée le 1^{er} juin 1971 ou à ensemencer ou fertiliser pour la récolte de 1971. Le nombre d'entailles d'érables se rapporte au nombre d'entailles d'érables au printemps de 1971.

Le nombre de vaches et de génisses traitées et de livres de lait obtenues hier se rapporte à la période complète de 24 heures précédant le jour où le questionnaire devait être rempli.

La superficie de nouveaux labours, les semences fourragères récoltées, la pulvérisation et le poudrage, la superficie irriguée, le nombre de semaines de travail agricole payé, certaines dépenses, la valeur des produits agricoles vendus, les produits forestiers et le travail hors exploitation, tous ces éléments se rapportent à l'année 1970. On utilise cette période parce que ces opérations n'auraient pas été terminées pour 1971.

Les contrats d'élevage de bétail et de volaille ainsi que la durée de résidence portent sur les 12 mois antérieurs au 1^{er} juin 1971.

Explication des termes

La compréhension des termes qui sont expliqués ci-après permettra une utilisation plus valable de la statistique fournie par le recensement de l'agriculture. Il faut bien comprendre en particulier l'expression "ferme de recensement".

Ferme de recensement. – Cette expression est définie dans le recensement de 1971 comme étant une ferme, un ranch ou une autre exploitation agricole d'une acre ou plus dont les ventes de produits agricoles au cours des douze mois précédant la date du recensement se sont élevées à \$50 ou plus.

La ferme peut se composer d'une seule ou de plusieurs parcelles de terre qui ne sont pas nécessairement détenues selon le même mode d'occupation et qui sont exploitées comme unité distincte. Lorsqu'elle était composée de plusieurs sections situées dans différentes municipalités, le recensement de 1971 inscrivait l'exploitation totale comme une seule unité dans la municipalité où se trouvait le siège de l'exploitation.

Operator. — This term is used in the Census of Agriculture to designate the person who is directly responsible for the agricultural operation of the holding, whether as owner, tenant or hired manager. As only one operator is listed for each census-farm, the number of operators is the same as the number of census-farms. If, for example, the holding was operated as a partnership, only one partner was considered to be the operator.

Tenure of land. — Agricultural holdings are classified by tenure depending on whether the operator owns, rents or leases from others or both. Area owned includes land that the operator or his wife holds under title, homestead law, purchase contract, or as a heir or trustee of any individual estate and land more or less permanently occupied by a squatter. Areas rented or leased from others include land rented or leased from others on a cash basis, rented on a share crop basis from others, areas used rent-free, and areas used under lease arrangement with federal, provincial or municipal governments. Note that land used under a per head grazing fee is not included.

In the 1971 Census, a hired manager was asked to report whether the land operated by him was owned or rented by his employer. This was a change from previous censuses wherein a farm operated by a hired manager was classified as being managed rather than owned or rented.

Farm population. — All persons living in a dwelling situated on a census-farm (as defined in the census) were considered to be farm population, regardless of their occupation. In the case of institutions located on a census-farm, only the manager, hired agricultural workers and members of their households were included with this population. The population figures given in Tables 2, 13 and 31 include both urban and rural census-farm population. Persons living on census-farms that were located in cities, towns and villages were included with the census-farm population of the adjoining rural subdivision.

Census-farm areas. — The area of census-farms reported for each subdivision represents the area of land operated by farmers whose headquarters are in the subdivision. The area of census-farms reported in Table 50 for the census subdivisions may, therefore, be greater or less than the actual agricultural area within the subdivision boundaries. For larger areal units of the provinces, that is, the census divisions, the discrepancy between reported area of census-farms and actual agricultural area will be less significant.

Crown lands, usually pasture land, which were operated under a lease arrangement with federal, provincial or municipal governments, are reported as part of the farming operation of the person to whom the land was leased. However, land which was used under a per head grazing permit or fee is not included.

Large areas of timber land or other non-agricultural land held by a census-farm operator, but operated apart from the farm business, are excluded.

Use of land. — All census-farm land is classified according to use under two major divisions: improved land and unimproved land.

Improved land. — The area of improved land consists of the total of the areas reported for the following four land categories: crop land, improved pasture, summer fallow and other improved land.

(1) Crop land. — Included in this item is the total area of crop land sown or to be sown for harvest in 1971. Acreages from which sod was being sold are also included in this item rather than in other improved land as in 1966. Crop land includes the total

Exploitant. — Ce terme est utilisé dans le recensement de l'agriculture pour désigner la personne qui est directement responsable de la bonne marche de l'exploitation agricole, qu'elle en soit propriétaire, locataire ou gérant. Comme on n'inscrit qu'un exploitant par ferme de recensement, le nombre d'exploitants est le même que le nombre de fermes de recensement. Si, par exemple, la ferme est exploitée par des associés, un seul associé est considéré comme étant exploitant.

Mode d'occupation. — Les exploitations agricoles sont classées selon qu'elles appartiennent à l'exploitant ou qu'elles sont prises en location ou les deux. La superficie possédée comprend les terres que l'exploitant ou son épouse détient en vertu d'un titre de propriété, d'une loi sur les exploitations agricoles, d'un contrat d'achat ou à titre d'héritier ou de fiduciaire d'une succession, et les terres occupées de façon plus ou moins permanente par un squatter. La superficie prise en location comprend les terres prises en location moyennant paiement en espèces, les superficies exploitées à la part (en métagage), celles pour lesquelles il n'est pas payé de loyer et celles appartenant à une administration fédérale, provinciale ou municipale. Il est à noter que les terres utilisées en vertu d'un permis ou d'un droit de pacage par tête de bétail ne sont pas comprises.

Au recensement de 1971, on demandait au gérant d'indiquer si la terre qu'il exploitait appartenait à son employeur ou était louée par ce dernier. Aux recensements précédents, les fermes de recensement exploitées par un gérant étaient classées comme gérées et non comme possédées ou prises en location.

Population agricole. — Toutes les personnes vivant dans un logement situé dans une ferme de recensement (selon la définition du recensement) sont considérées comme population agricole, quelle que soit leur profession. Dans le cas d'institutions situées dans une ferme de recensement, seuls le gérant, les travailleurs agricoles engagés et les membres de leur ménage sont compris dans la population agricole. Les chiffres de population qui figurent dans les tableaux 2, 13 et 31 englobent les populations agricoles urbaines et rurales. Les personnes vivant dans une ferme de recensement située dans une cité, une ville ou un village font partie de la population agricole de la subdivision rurale voisine.

Superficie des fermes de recensement. — La superficie des fermes de recensement déclarée pour chaque subdivision représente la superficie des terres exploitées par les exploitants agricoles dont le siège est situé dans la subdivision. La superficie des fermes de recensement qui figure au tableau 50 pour les subdivisions de recensement peut donc être supérieure ou inférieure à la superficie agricole réelle à l'intérieur des limites des subdivisions. Pour ce qui est des unités de superficie plus grandes des provinces, c'est-à-dire des divisions de recensement, l'écart entre la superficie déclarée des fermes de recensement et la superficie agricole réelle sera moins importante.

Les terres de la Couronne, habituellement des pâturages, qui étaient exploitées suivant un accord avec l'administration fédérale, provinciale ou municipale, sont déclarées comme faisant partie de l'exploitation agricole de la personne à qui la terre a été louée. Toutefois, les terres utilisées en vertu d'un permis ou d'un droit de pacage par tête de bétail ne sont pas prises en compte.

Les grandes terres à bois ou autres terres non agricoles appartenant à un exploitant de ferme de recensement, mais non exploitées comme entreprises agricoles, ne sont pas comptées.

Utilisation de la terre. — Toutes les terres des fermes de recensement sont classées suivant leur utilisation dans deux catégories principales: terre défrichée et terre non défrichée.

Terre défrichée. — La superficie de terre défrichée est la somme des superficies déclarées appartenant aux quatre catégories suivantes: terre en culture, pâturage défriché, jachères et autre terre défrichée.

(1) Terre en culture. — Cette rubrique comprend la superficie totale des terres en culture enssemencées ou à enssemencer pour la récolte de 1971. Les superficies utilisées pour fournir du placage d'engazonnement destiné à la vente sont également comprises dans

area of all field crops, Table 34, plus the areas of fruits, Table 37, vegetables, greenhouses, mushroom houses and nursery products, Table 36. Because some crops are reported in fractions of an acre, there may be slight differences between the sum of the individual crop acreages and the total crop land. Where intercropping or double cropping is practised, the land area was to be reported only once in the category "area under crops" but the areas of each crop are included with the individual crop acreages.

(2) Improved pasture. — All land which was being used for pasture or grazing and which has had some improvements made to it in recent years is included. Improvements would include cultivation, drainage, irrigation, fertilization, seeding down or spraying.

(3) Summer fallow. — The enumerator was instructed to include in this item land from which no crop was to be harvested during 1971, but which was to be cultivated or worked during the year for weed control and/or for moisture conservation. Areas which were sown to a crop with the intention of ploughing the crop under as green manure were enumerated as summer fallow, but land ploughed or cultivated in the summer after a crop (such as hay or fall rye) had been harvested, was to be enumerated as crop land.

(4) Other improved land. — This item includes the area of barnyards, home gardens, lanes and roads on census-farms. It also includes areas of cultivated land that were lying idle, being neither summer-fallowed nor cropped, and areas of new breaking that had not been seeded to a crop.

Unimproved land. — The area of unimproved land consists of the total areas reported for (1) Woodland and (2) Other unimproved land.

(1) Woodland. — This includes census-farm woodlots, land leased for cutting, sugar bush and cut-over land with young growth which has or will have value as timber, fuelwood or Christmas trees. The area of trees planted for wind-breaks was also to be included. It excludes large timber tracts which are run as a separate business from the census-farm. There is some evidence that changes in the area of this item between censuses may be due to differences in interpretation. This would be particularly true in areas of bushland.

(2) Other unimproved land. — Areas of native pasture or hay land that had not been cultivated, brush pasture, grazing or waste land, sloughs, marsh and rocky land, etc. are all included in this item.

Unimproved pasture. — The area of unimproved land that was used for pasture during 1971 was reported as unimproved pasture. Areas of community pastures on which census-farm operators had cattle being pastured were not included on the farm of the operators themselves, but were enumerated as part of the community pasture. Such areas would be included in the total area of unimproved pasture for the subdivision in which the headquarters of the community pasture was located.

New breaking. — The area of virgin land that was first ploughed in 1970 was reported as new breaking. Areas of land that were once broken but have been idle for a number of years and then rebroken in 1970 were not to be included.

Crops. — The area of crops in 1971 represents the areas planted or to be planted for harvest in 1971, as reported by the respondent at the time of enumeration.

Actual harvested acreages may vary from the census report due to changes in planting intentions or crop failure which

cette rubrique, plutôt que dans "autre terre défrichée" comme en 1966. La terre en culture comprend la superficie totale de toutes les grandes cultures (tableau 34), plus les superficies des fruits (tableau 37), et les légumes, serres, champignonnières et produits de pépinière (tableau 36). Du fait que certaines cultures sont déclarées en fractions d'acre, il pourra y avoir de légères différences entre la somme des superficies cultivées et la superficie totale des terres en culture. Là où se pratiquent des cultures successives ou entreplantées, la superficie de la terre ne devait être prise en compte qu'une fois dans la catégorie "superficie en culture", mais la superficie de chaque culture est comprise dans les différentes superficies cultivées.

2) Pâturage défriché. — Toute terre utilisée comme pâturage ou pacage et améliorée de quelque façon ces dernières années est comptée. Les améliorations peuvent comprendre: mise en culture, drainage, irrigation, fertilisation, ensemencement ou pulvérisation.

3) Jachères. — L'agent recenseur avait pour instructions de prendre en compte dans cette rubrique les terres qui n'allaient pas produire de récolte en 1971, mais qui seraient cultivées ou labourées durant l'année pour empêcher la croissance des mauvaises herbes et (ou) conserver l'humidité. Les superficies qui étaient ensemencées dans l'intention d'enfouir des cultures pour constituer de l'engrais vert ont été comptées comme jachères, mais les terres labourées ou cultivées en été après la récolte d'une culture (de foin ou de seigle d'automne, par exemple) devaient être comptées comme terres en culture.

4) Autre terre défrichée. — Cette rubrique comprend la superficie des basses-cours, jardins potagers, chemins et routes dans les fermes de recensement. Elle comprend également les superficies de terre cultivée qui sont demeurées incultes, n'ayant pas été mises en jachère ni en culture, et les superficies de nouveaux labours qui n'avaient pas été ensemencées en vue d'une récolte.

Terre non défrichée. — La superficie de terre non défrichée représente les superficies totales de 1) terre à bois et boisés de ferme, et de 2) autre terre non défrichée.

1) Terre à bois et boisés de ferme. — Ceci comprend les terres à bois et les boisés de ferme de recensement, les terres louées pour la coupe du bois, les érablières et les terrains déboisés où se trouvent des jeunes pousses ou des arbres qui ont ou auront de la valeur comme sciages, bois de chauffage ou arbres de Noël. La superficie des brise-vent devait également être prise en compte. Ne comprend pas les grandes sections de coupe du bois exploitées indépendamment de la ferme de recensement. Il se peut que les variations de superficie à cette rubrique d'un recensement à l'autre proviennent des différences d'interprétation, notamment pour ce qui est des superficies de buissons.

2) Autre terre non défrichée. — Les superficies de pâturages naturels ou les terres à foin non cultivées, les pâturages en broussailles, les terres incultes ou de pacage, les marécages, les marais et les terres rocailleuses, etc. sont toutes prises en compte dans cette rubrique.

Pâturages non défrichés. — La superficie des terres non défrichées qui ont servi de pâturage en 1971 a été déclarée comme pâturages non défrichés. Les pâturages communautaires où des bovins étaient gardés en pacage n'ont pas été comptés avec la ferme des exploitants eux-mêmes, mais plutôt avec le pâturage communautaire. Ces superficies sont comprises dans la superficie totale des pâturages non défrichés pour la subdivision où le siège du pâturage communautaire est situé.

Nouveaux labours. — La superficie de terre neuve labourée pour la première fois en 1970 a été déclarée comme nouveaux labours. Les superficies déjà labourées, mais demeurées incultes pendant un certain nombre d'années, puis labourées de nouveau en 1970 ne devaient pas être comptées.

Cultures. — La superficie des cultures en 1971 représente les superficies ensemencées ou à ensemenecer pour la récolte de 1971, telles que déclarées par le recensé au moment du recensement.

L'étendue réelle des superficies récoltées peut être différente de la déclaration du recensement à cause des changements dans la superficie

occurred after the date of enumeration. In the case of hay land, where two or more cuttings of hay are taken, the acreage was to be reported only once. In the 1971 Census, unlike previous censuses, only the acreage of potatoes mainly for sale was recorded. This contributed to a decrease in potato acreage for those areas in which potatoes for home use are commonly grown. Acreages from which sod is being sold are included with "other field crops".

Tree fruits were reported only when there were 25 fruit trees or more on the holding. Fruit trees which were definitely abandoned and worthless were not to be included when reporting the number of trees.

The area of vegetables and small cultivated fruits was to be reported only when these products were being grown mainly for sale. For the 1971 Census of Agriculture, turnips were recorded under vegetables rather than under field crops as in past censuses. The area on which vegetable seed was to be produced during 1971 was to be reported under the item "other vegetables".

The area of mushroom houses was recorded separately from that of greenhouses for the first time in 1971. Both areas were recorded in square feet. Greenhouses which were used only for the initial growth of plants, which were later transplanted to the field are not included. Nursery products, cut flowers and dry bulbs were to be reported only when grown mainly for sale.

Fertilized crops. — The area of crops sown for harvest in 1971 for which commercial fertilizer had been or was to be applied was reported. Fertilizer applied in the fall of 1970 on crops to be harvested in 1971 was included.

Forage seed harvested. — The area of crops from which forage seed was actually harvested in 1970 was reported.

Spraying and dusting. — The area to which chemical sprays or dust were applied in 1970 to the land or crops for control of (a) insects and disease and (b) weeds and brush was reported.

Irrigation. — Irrigation was defined as the application of water to land by artificial means, through a system of ditches, furrows, sprinklers or similar works. The purchase of custom irrigation was also to be reported. Irrigation systems used exclusively for home gardens were not to be reported.

Data on irrigation were enumerated for all provinces in 1970 as compared to only Ontario, Saskatchewan, Alberta and British Columbia for 1960.

Some farms reporting an irrigation system in 1971 did not irrigate in 1970 because irrigation was not required that year, or the irrigation system was first acquired in 1971. This accounts for the difference in Tables 29, 48 and 60 between the two sets of figures for farms reporting an irrigation system in 1971 and farms reporting land irrigated in 1970.

Livestock and poultry. — Livestock and poultry were reported on the census-farms where they were located, regardless of ownership, except for livestock kept on community pastures. In this case, livestock are related to the holding of the operator owning them rather than to the community pasture.

When reporting the number of cows and heifers kept mainly for milking purposes, the enumerators were instructed to include "cows and heifers", 2 years and over, milking or to be milked and "heifers", 1 year and under 2 years, being raised mainly for milk production regardless of whether or not they were of dairy breeding.

de culture projetée ou de récoltes manquées qui se sont produits après la date du recensement. Dans le cas des terres à foin qui donnaient deux ou plusieurs récoltes, la superficie ne devait être déclarée qu'une seule fois. Au recensement de 1971, contrairement aux recensements précédents, seule la superficie de pommes de terre cultivées surtout pour la vente était déclarée, ce qui a contribué à réduire la superficie de pommes de terre pour ces étendues où on la cultive généralement pour la consommation dans la ferme. Les superficies dont on vend du placage d'engazonnement sont comprises dans "autres grandes cultures".

Les fruits de verger étaient déclarés seulement quand il y avait au moins 25 arbres fruitiers dans l'exploitation. Les arbres fruitiers abandonnés ou sans valeur ne devaient pas être inclus dans le nombre des arbres.

La superficie de légumes et de petits fruits cultivés devait être déclarée seulement quand ces produits étaient cultivés surtout pour la vente. Au recensement de l'agriculture de 1971, le navet était considéré comme légume et non plus comme grande culture comme c'était le cas dans les recensements antérieurs. Les superficies où l'on devait produire des semences de légumes en 1971 devaient être prises en compte à la rubrique "autres légumes".

La superficie des champignonnières a été déclarée séparément de celle des serres pour la première fois en 1971. Les deux superficies étaient évaluées en pieds carrés. Les serres qui servaient uniquement à faire pousser des jeunes plants qui seraient transplantés plus tard à l'extérieur ne sont pas comptées. Les produits de pépinière, les fleurs à couper et les bulbes secs ne devaient être comptés que lorsqu'ils étaient cultivés surtout pour la vente.

Cultures fertilisées. — La superficie de cultures à récolter en 1971 sur laquelle on a épandu ou devait épandre des engrais commerciaux a été déclarée. Les cultures à récolter en 1971 sur lesquelles on avait épandu de l'engrais à l'automne de 1970 ont été comptées.

Semences fourragères récoltées. — La superficie de cultures qui a effectivement fourni des semences fourragères en 1970 a été déclarée.

Pulvérisation et poudrage. — La superficie où l'on a appliqué en 1970 des produits chimiques de pulvérisation ou de poudrage sur le sol ou sur les cultures a) contre les insectes et les maladies et b) contre les mauvaises herbes et les broussailles a été déclarée.

Irrigation. — L'irrigation a été définie comme l'application d'eau sur une terre par des moyens artificiels tels qu'un réseau de fossés, de rigoles, des appareils d'arrosage ou d'autres ouvrages semblables. L'achat de services d'irrigation devait également être compris, mais non les systèmes qui servent exclusivement à arroser les jardins potagers.

Les données sur l'irrigation ont été recensées pour toutes les provinces en 1970, alors qu'en 1960, elles ne l'avaient été que pour l'Ontario, la Saskatchewan, l'Alberta et la Colombie-Britannique.

Certaines fermes qui ont déclaré avoir un système d'irrigation en 1971 n'ont pas irrigué en 1970 parce qu'elles n'avaient pas eu besoin de le faire cette année-là ou parce qu'elles avaient acquis leur système en 1971. Ceci explique l'écart, aux tableaux 29, 48 et 60, entre les deux ensembles de chiffres pour les fermes déclarant un système d'irrigation en 1971 et celles déclarant des superficies irriguées en 1970.

Bétail et volaille. — Le bétail et la volaille ont été pris en compte dans la ferme de recensement où ils se trouvaient, quel qu'en fût le propriétaire, à l'exception du bétail élevé dans un pâturage communautaire. Dans ce cas, le bétail a été rattaché à l'exploitation de son propriétaire plutôt qu'au pâturage communautaire.

Pour ce qui est du nombre de vaches et de génisses élevées principalement pour la production laitière, l'agent recenseur avait pour instruction de compter les "vaches et génisses", de deux ans et plus, en lactation ou devant être traitées, et les "génisses", de 1 an et de moins de 2 ans, élevées principalement pour la production laitière qu'elles appartiennent ou non à une race laitière.

Milk produced yesterday. — The number of cows and heifers milked and the pounds of milk produced were asked for the day before the questionnaire was completed, generally May 31, 1971 and relate to the production and cows milked for the full 24-hour period. It has been found that a recent 24-hour period is more readily recalled than a longer period.

Livestock and poultry contracts. — These represent contracts between operators who fed livestock and/or poultry and feed dealers, processors, hatcheries, retailers or co-operatives. They include only written contracts which specify the terms and responsibilities of each party.

The farm operators were asked whether there existed a mortgage or agreement for sale indebtedness on their farm buildings or the land they owned or the land and buildings owned by the employer of the manager of managed land. The class of the creditor holding the mortgage or agreement for sale was asked.

Capital values. — This is the value of census-farm capital: land and buildings, machinery and equipment (including automobiles), livestock and poultry. Census-farm operators were asked to give a value for land and buildings, farm machinery and equipment on their holding regardless of tenure. The value reported was to be an estimate of the market value, not the original, replacement or assessed value.

The value of land and buildings was to be the value of the property when used for agricultural purposes. For areas surrounding cities or towns, the real estate value for non-agricultural purposes of the census-farm property was not to be reported.

The value to be reported for farm machinery was the present market value — that is, the amount for which the machinery and equipment would sell if there was a willing buyer and a willing seller, and not a forced sale. It might be explained as the price the machine would likely bring, in its present condition at an auction sale. The original or replacement value was not to be reported unless it conformed with the market value.

The total value of machinery and equipment includes the value of items not reported separately as well as the value of the machines which were reported separately. The value of irrigation equipment on the holding is included in the total value.

Values for the livestock and poultry reported in the census were compiled from data on average farm values for various types of livestock and poultry obtained by the Agriculture Division of Statistics Canada.

In some cases, capital values do not add because of rounding.

Machinery and equipment. — The number and value was to be reported for agricultural machines on the holding at the census date, regardless of whether the machines were owned by the operator or someone else. Old machines no longer being used were not to be reported. Equipment owned in partnership was to be reported on the census-farm where it was located.

Hired agricultural labour. — Total weeks of paid agricultural labour (15 years and over) hired during 1970 were recorded. Male and female labour was recorded separately. The number of paid agricultural workers employed on a year round basis as of June 1, 1971 was also enumerated. (Housework was not included as agricultural labour.) Any person doing agricultural work on the census-farm for wages, salary, commission or on a piece-rate or labour contract basis, was reported as paid labour. This included paid managers and members of the operator's family receiving regular or specified cash wages. Total weeks of agricultural work done by members of a Hutterite Colony were included as hired

Production de lait hier. — On demandait le nombre de vaches et de génisses traitées et le nombre de livres de lait obtenues le jour précédant celui où l'on remplissait le questionnaire, soit en général le 31 mai 1971, et ce pour une période complète de 24 heures. On a constaté qu'il est plus facile pour le recensé de fournir le renseignement pour une période récente que pour une période éloignée.

Contrats d'élevage de bétail et de volaille. — Ce renseignement vise les contrats entre les exploitants qui ont engraisé du bétail et (ou) des volailles et les vendeurs d'aliments pour animaux, les conditionneurs, les couvoirs, les détaillants ou les coopératives. Seuls les contrats écrits qui précisent les conditions et les engagements de chaque contractant sont pris en compte.

On demandait aux exploitants agricoles s'il existait une hypothèque ou une convention de vente pour les bâtiments de ferme ou la terre qui leur appartenaient ou, dans le cas d'un gérant, qui appartenaient à l'employeur. On demandait également de préciser le genre de détenteur de l'hypothèque ou de la convention de vente.

Valeur en capital. — Ceci est la valeur en capital de la ferme de recensement: terre et bâtiments, machines et outillage (y compris automobiles), bétail et volaille. Les exploitants de ferme de recensement devaient indiquer la valeur de la terre et des bâtiments, des machines et de l'outillage qui se trouvaient dans leur exploitation, quel que fût le mode d'occupation. La valeur indiquée devait être une estimation de la valeur marchande, non pas la valeur initiale, la valeur de remplacement ou la valeur imposée.

La valeur de la terre et des bâtiments devait représenter la valeur des biens utilisés à des fins agricoles. Pour ce qui est des secteurs entourant des cités ou des villes, la valeur immobilière à des fins non agricoles des fermes de recensement ne devait pas être prise en compte.

La valeur à indiquer pour les machines agricoles était la valeur marchande actuelle, c'est-à-dire le prix auquel les machines se vendraient advenant un vendeur et un acheteur libres d'effectuer la transaction. En d'autres termes, c'était le prix que la machine, dans son état actuel, rapporterait probablement à l'enchère. Ni la valeur initiale ni la valeur de remplacement ne devaient être indiquées à moins qu'elle ne correspondît à la valeur marchande.

La valeur totale des machines et de l'outillage comprend la valeur des articles non déclarés séparément ainsi que celle des machines déclarées séparément. La valeur du matériel d'irrigation de l'exploitation est comprise dans la valeur totale.

Les valeurs des bestiaux et des volailles déclarées au recensement ont été tirées des données sur les valeurs moyennes à la ferme pour différents types de bestiaux et de volailles obtenues par la Division de l'Agriculture de Statistique Canada.

Dans certains cas, les chiffres ayant été arrondis leur somme ne correspond pas aux totaux indiqués.

Machines et outillage. — Le nombre et la valeur des machines agricoles se trouvant dans l'exploitation le jour du recensement, qu'elles appartiennent ou non à l'exploitant, devaient être déclarés. Les vieilles machines qui ne servent plus ne devaient pas être comptées. L'outillage possédé en commun avec un associé devait être déclaré dans l'exploitation où il se trouvait.

Main-d'oeuvre agricole engagée. — Le nombre total de semaines de travail agricole payé effectué par des travailleurs âgés de 15 ans et plus en 1970 a été déclaré. La main-d'oeuvre masculine et féminine a été comptée séparément. Le nombre de travailleurs agricoles rémunérés engagés à l'année au 1^{er} juin 1971 a également été indiqué. (Les travaux ménagers n'étaient pas considérés comme travail agricole.) Toute personne effectuant du travail agricole dans la ferme de recensement contre salaire, traitement, commission, rémunération à la pièce ou suivant un contrat de travail, a été déclarée comme main-d'oeuvre rémunérée. Celle-ci comprend les gérants engagés et les membres de la famille de l'exploitant qui reçoivent un salaire en argent, régulier ou

agricultural labour and full-time labour of the colony was included as paid year round agricultural workers.

Forest products. — Cords of fuelwood and pulpwood, board feet of logs and number of Christmas trees sold from census-farm woodland in 1970 were recorded. In addition, the number of tappings of maple trees for the spring of 1971 were recorded, whether on the holding or in open woods for which no rental was paid.

Off-farm work during 1970. — Two questions relating to all off-farm work performed during 1970 by the census-farm operator were asked. First, "How many days did you (the operator) work off this holding at paid agricultural and non-agricultural work during 1970?" Exchange work was not to be included. The second asked for the "kind of paid off-farm work done during 1970 and number of days worked at each". For agricultural work off the holding, custom work was to be included.

Selected expenditures. — These expenditures, whether paid in cash or obtained on credit, were reported for each census-farm for the year 1970. Cash wages paid to hired agricultural labour did not include amount paid for housework, custom work and construction labour. Custom work was to be included with the item "machine rental, custom work, or contract work". Taxes were the amount levied on all agricultural property owned and operated by the respondent on June 1, 1971 whether paid or not. Rent was on all rented or leased agricultural property operated by the respondent on that same date. Fuel and oil used for farm purposes did not include that used in automobiles. Finally, lime was not included in commercial fertilizer purchased.

Value of agricultural products sold. — Respondents were instructed to report the value of all agricultural products sold during 1970 (whether received by the operator or some other person). They were to include cash advances for stored grain, deficiency payments and patronage dividends for the particular products involved. For tenant-operated farms, the landlord's share of products sold was to be included. Products of an institutional farm or Hutterite Colony used by the same were considered sold and an estimate of their value recorded in the appropriate question.

Government payments were to be reported for the particular products for which the payments were being made. A separate question was included for such income items as Wheat Reduction payments (or the LIFT programme), PFAA payments and crop insurance.

For contract operations, the total value of sales of livestock and poultry were to be included even though the ownership of the livestock or poultry was shared with a feed dealer, poultry dealer, or other person under a contract arrangement.

When no sales data were reported, such as in the case of crop failure or the census-farm being operated for the first time in 1971, an estimate of sales was usually assigned during the computer edit phase of the processing based on the reported crop and livestock inventory.

Residence of operator. — The length of time the operator lived on the holding during the 12-month period prior to the census was recorded as 9-12 months, 5-8 months, 1-4 months or did not live on this holding.

spécifique. Le nombre total de semaines de travail agricole exécuté par les membres d'une colonie hutterite a été compté comme semaines de travail agricole payé et les travailleurs à plein temps de la colonie ont été considérés comme travailleurs agricoles rémunérés employés toute l'année.

Produits de la forêt. — Les cordes de bois de chauffage et de bois à pâte, les billes en pieds-planche et le nombre d'arbres de Noël provenant de la ferme de recensement et vendus en 1970 ont été comptés. De plus, le nombre d'entailles d'érables au printemps 1971 a été déclaré, qu'elles aient été effectuées dans l'exploitation ou dans les bois sans qu'aucun loyer n'ait été payé.

Travail hors exploitation en 1970. — Deux questions ont été posées relativement à tous les travaux hors exploitation accomplis en 1970 par l'exploitant de la ferme de recensement. Premièrement, "Combien de jours avez-vous (l'exploitant) travaillé en dehors de l'exploitation à des travaux agricoles ou non agricoles rémunérés en 1970?". Le travail d'échange n'a pas été retenu. La deuxième question portait sur le "genre de travail rémunéré hors exploitation en 1970 et nombre de jours consacrés à chaque travail". Le travail sur commande devait être compris dans le travail agricole en dehors de l'exploitation.

Certaines dépenses. — Ces dépenses, déjà payées ou à crédit, étaient déclarées à l'égard de chaque ferme de recensement pour l'année 1970. Les salaires en argent payés aux travailleurs agricoles engagés ne comprenaient pas le coût des travaux ménagers, du travail sur commande et des travaux de construction. Le coût du travail sur commande devait être pris en compte sous "location de machines, travail sur commande ou à forfait". Les taxes représentaient le montant des impôts fonciers levés sur les biens agricoles appartenant au recensé et exploités par lui au 1^{er} juin 1971, qu'ils aient été payés ou non. Le loyer portait sur les biens agricoles donnés ou pris en location, exploités par le recensé à cette même date. Le carburant et l'huile consommés à des fins agricoles ne comprenaient pas ceux utilisés pour les automobiles. Finalement, la chaux n'était pas comprise dans les engrais commerciaux achetés.

Valeur des produits agricoles vendus. — On avait demandé aux recensés de déclarer la valeur de tous les produits agricoles vendus en 1970 (que le produit des ventes ait été reçu par l'exploitant ou par une autre personne). Ils devaient prendre en compte les avances en espèces pour les céréales entreposées, les paiements d'appoint et les ristournes pour les produits particuliers en cause. Pour ce qui est des fermes exploitées par un locataire, la part des recettes des ventes revenant au propriétaire devait être incluse. Dans le cas d'une ferme d'institution ou d'une colonie hutterite, les produits consommés par l'institution étaient considérés comme vendus et on en indiquait la valeur approximative à la question appropriée.

Les paiements du gouvernement devaient être déclarés à l'égard des produits particuliers pour lesquels ils étaient effectués. Il y avait une question distincte pour les postes de revenu tels que les paiements pour réduction d'emblavures, le programme de réduction des stocks de blé (LIFT), les paiements en vertu de la Loi sur l'assistance à l'agriculture des Prairies et ceux de l'assurance-récoltes.

Lorsqu'il existait un contrat, la valeur totale des ventes de bestiaux et de volailles devait être comptée, même si les bestiaux et les volailles appartenaient en commun au vendeur d'aliments pour animaux, au marchand de volailles, ou à une autre personne en vertu du contrat.

Quand n'apparaissait aucune donnée sur les ventes, par exemple dans le cas de récoltes manquées ou de fermes de recensement exploitées pour la première fois en 1971, une estimation des ventes était habituellement faite lors de la vérification par ordinateur, à partir du stock de cultures et de bétail.

Résidence de l'exploitant. — La période durant laquelle l'exploitant avait habité dans la ferme au cours des 12 mois précédant le recensement était indiquée comme suit: 9-12 mois, 5-8 mois, 1-4 mois et ne l'ai pas habité.

Type of organization. – The respondent was asked the type of agricultural holding he operated as: (1) operated privately by an individual, (2) a partnership, (3) an institution or community pasture, (4) operated as an incorporated business, (a) with the shares owned mostly by him and his family, or (b) with most of the shares owned by some other person(s) or business, or (5) other.

Included as operated privately by an individual were holdings operated by or for an individual regardless of whether owned, rented or managed. Land managed for an incorporated firm in conjunction with land operated by an owner or rented for his own use if the total operation was predominantly by the individual for himself, was included in this category also. Partnerships included only operations having a formalized written partnership agreement, e.g., written partnerships between two or more individuals, or between fathers and sons, or other family members. Oral or implied agreements that were not in written form were not included as partnerships, but were typed as being operated privately by an individual. "Institution" referred to land used for agricultural purposes by institutions such as experimental farms, schools or penitentiaries, but did not include land owned by an institution but rented to an individual who operated it on his own account. To be included as a community pasture or other type of public pasture, the land had to be owned by a municipality, province or federal government. "Incorporated family" referred to farms operated as incorporated businesses with the shares owned mostly by the operator and his family. "Incorporated other" referred to farms operated as incorporated businesses with the shares owned mostly by people other than the operator and his family.

Economic classification of census-farms. – The classification of census-farms into economic classes (based upon the gross income received from sales of agricultural products) presents a measure of the productive size of the holdings. With the exception of "institutional farms, etc.", all census-farms are classified as one of the twelve economic classes listed below:

\$ 50 - \$ 249	\$ 7,500 - \$ 9,999
250 - 1,199	10,000 - 14,999
1,200 - 2,499	15,000 - 24,999
2,500 - 3,749	25,000 - 34,999
3,750 - 4,999	35,000 - 49,999
5,000 - 7,499	50,000 and over

The division of census-farms into "commercial farms" and "small-scale farms" as was done in the 1961 and 1966 Censuses has been dropped in favour of additional data being provided for the economic classes listed above and/or for groupings of these classes. This change in the presentation of the statistics for the 1971 Census of Agriculture was brought about since what may be considered commercial in one region may be considered small-scale in other regions.

It should be noted that variations in annual production and prices of agricultural products affect the economic class of individual census-farms.

The number of farms by product type. – With the exception of "institutional farms, etc.", all census-farms in 1971 with \$2,500 or more of agricultural sales were classified as one of ten major product types. A criterion of 51.0 per cent or more of the total sales was used for the classification. For example, a farm was classed as a poultry farm if 51.0 per cent or more of the total agricultural sales of this holding were obtained from the sale of poultry products. Under this criterion, it was possible for the farm to qualify for more than one product type. To prevent this possibility, the ten product types were given a priority rating in the order they are listed below.

Forme juridique. – Le recensé devait indiquer la forme juridique de son exploitation agricole: 1) exploitée par une seule personne, 2) exploitée par des associés, 3) institution ou pâturage communautaire, 4) exploitée comme entreprise constituée en corporation, a) dont la plupart des actions sont détenues par lui et sa famille, ou b) dont la plupart des actions sont détenues par d'autres personnes ou une autre entreprise, ou 5) autre.

Ont été considérées comme exploitées par une seule personne les fermes exploitées par une seule personne ou pour le compte d'une seule personne, que celle-ci ait été propriétaire, locataire ou gérant. Était également comprise dans cette catégorie toute terre que l'exploitant gérait pour le compte d'une société constituée en corporation tout en exploitant une autre terre, à titre de propriétaire ou de locataire, si l'exploitation de la terre pour lui-même était l'élément prédominant. Les associations ne comprenaient que celles fondées sur une convention écrite, par exemple un document qui établissait l'association entre deux ou plusieurs individus, entre pères et fils, ou entre d'autres membres de la famille. S'il n'y avait que des conventions orales ou tacites non fondées sur un document écrit, la ferme n'était pas considérée comme exploitée par des associés mais bien comme exploitée par une seule personne. "Institution" désignait toute terre utilisée à des fins agricoles par des établissements tels que les fermes expérimentales, les écoles ou les pénitenciers, mais ne comprenait pas les terres appartenant à un établissement mais données en location à un particulier qui l'exploitait à son propre compte. Pour être considérée comme pâturage communautaire ou autre type de pâturage public, la terre devait appartenir à une municipalité, à une province ou au gouvernement fédéral. "Entreprise familiale constituée en corporation" désignait les fermes exploitées comme entreprises constituées en corporation dont la plupart des actions étaient détenues par l'exploitant et sa famille. "Autre entreprise constituée en corporation" désignait les fermes exploitées comme entreprises constituées en corporation dont la majorité des actions étaient détenues par des personnes autres que l'exploitant et les membres de sa famille.

Classification économique des fermes de recensement. – Les fermes de recensement sont classées en catégories économiques (fondées sur la valeur totale des ventes de produits agricoles), ce qui permet de mesurer la taille productive des exploitations. À l'exception des "fermes d'institution, etc.", toutes les fermes de recensement sont classées dans l'une des douze catégories économiques suivantes:

\$ 50 - \$ 249	\$ 7,500 - \$ 9,999
250 - 1,199	10,000 - 14,999
1,200 - 2,499	15,000 - 24,999
2,500 - 3,749	25,000 - 34,999
3,750 - 4,999	35,000 - 49,999
5,000 - 7,499	50,000 et plus

La division des fermes de recensement en "fermes commerciales" et en "petites fermes", réalisée aux recensements de 1961 et 1966, a été remplacée par des données supplémentaires sur les catégories économiques énumérées ci-haut et (ou) sur des groupements de ces catégories. La présentation de la statistique du recensement de l'agriculture de 1971 a ainsi été modifiée pour la raison qu'une ferme qui est considérée comme commerciale dans une région donnée peut être considérée comme petite dans d'autres régions.

Il est à noter que les variations de la production annuelle et du prix des produits agricoles influent sur la catégorie économique des fermes de recensement.

Nombre de fermes selon le genre du produit. – Toutes les fermes de recensement en 1971 (sauf les "fermes d'institution, etc.") dont les ventes de produits agricoles ont été de \$2,500 et plus sont classées suivant dix grands genres de produits. Le critère de classement est une proportion de 51.0 % ou plus des ventes totales. Par exemple, une ferme est une ferme avicole si ses ventes de produits avicoles représentent 51.0 % ou plus de l'ensemble de ses ventes de produits agricoles. Avec ce critère, il restait possible qu'une ferme soit classée suivant plus d'un genre de produits. Afin d'éliminer cette possibilité, les dix genres de produits ont été classés suivant l'ordre de priorité ci-après.

Dairy. — (a) 51.0 per cent or more of the total sales of agricultural products obtained from the sale of dairy products; or

(b) 40.0 to 50.9 per cent of the total sales of agricultural products obtained from dairy products, provided that the sale of dairy products together with the sales of cattle and calves amount to 51.0 per cent or more of the total sales of agricultural products sold.

Cattle, hogs, sheep (excluding farms qualifying as dairy). — 51.0 per cent or more of the total sales of agricultural products obtained from the sale of cattle, hogs and sheep (including wool).

Poultry. — 51.0 per cent or more of the total value of agricultural products sold obtained from the sale of hens and chickens, turkeys, ducks, geese and poultry products.

Wheat. — (a) In the four Western Provinces (Manitoba, Saskatchewan, Alberta and British Columbia), 51.0 per cent or more of the total value of agricultural products sold obtained from the sale of wheat (spring, durum and winter), plus 1970 Canadian Wheat Board payments and 75.0 per cent of other receipts for field crops, such as Wheat Reduction payments, PFAA payments, crop insurance, etc.

(b) In the six Eastern Provinces, 51.0 per cent or more of the total value of agricultural products sold obtained from the sale of wheat (spring, durum and winter).

Small grains (excluding farms qualifying as wheat). — (a) In the four Western Provinces, 51.0 per cent or more of the total value of agricultural products sold obtained from the sale of all grains plus 25.0 per cent of other receipts for field crops, such as Wheat Reduction payments, PFAA payments, crop insurance, etc. Grains include wheat, oats, barley, rye, mixed grains, buckwheat, corn for grain, field peas, field beans, flaxseed, soybeans, sunflowers, rapeseed, mustard seed and safflower.

(b) In the six Eastern Provinces, 51.0 per cent or more of the total value of agricultural products sold obtained from the sale of all grains.

Field crops, other than small grains. — (a) In the four Western Provinces, 51.0 per cent or more of the total value of agricultural products sold obtained from the sale of hay and fodder crops (including forage crop seed), potatoes, sugar beets, tobacco and field crops not elsewhere specified.

(b) In the six Eastern Provinces, 51.0 per cent or more of the total value of agricultural products sold obtained from the sale of field crops other than grains plus other receipts for field crops, such as crop insurance, etc.

Fruits and vegetables. — 51.0 per cent or more of the total value of agricultural products sold obtained from the sale of vegetable seeds, vegetables (excluding potatoes), tree fruits and small fruits (including berries, grapes, and other small cultivated fruits).

Forestry. — 51.0 per cent or more of the total value of agricultural products sold obtained from the sale of forest products (including stumpage sales but excluding maple products).

Miscellaneous specialty. — (a) 51.0 per cent or more of the total value of agricultural products sold obtained from the sale of greenhouse and nursery products, cut flowers, dry bulbs and mushrooms; or

(b) 51.0 per cent or more of the total value of agricultural products sold obtained from the sale of horses of all ages; or

Produits laitiers. — a) Si les ventes de produits laitiers représentent 51.0 % ou plus de la valeur totale des produits agricoles vendus; ou

b) si les ventes de produits laitiers représentent de 40.0 à 50.9 % de la valeur totale des produits agricoles vendus, pourvu que les ventes de produits laitiers, ajoutées à celles de gros bovins et de veaux, représentent 51.0 % ou plus de la valeur totale des produits agricoles vendus.

Bovins, porcs, moutons (sans les fermes laitières). — Si les ventes de bovins, de porcs et de moutons (y compris la laine) représentent 51.0 % ou plus de la valeur totale des produits agricoles vendus.

Volaille. — Si les ventes de poules et poulets, de dindons, de canards, d'oies et de produits avicoles représentent 51.0 % ou plus de la valeur totale des produits agricoles vendus.

Blé. — a) Dans les quatre provinces de l'Ouest (Manitoba, Saskatchewan, Alberta et Colombie-Britannique), si les ventes de blé (de printemps, durum et d'hiver) et les paiements pour 1970 de la Commission canadienne du blé représentent 51.0 % ou plus de la valeur totale des produits agricoles vendus et 75.0 % des autres recettes au titre des grandes cultures telles que les paiements pour réduction d'emblavures, les sommes reçues en vertu de la Loi sur l'assistance à l'agriculture des Prairies, les indemnités d'assurance-récoltes, etc.

b) Dans les six provinces de l'Est, si les ventes de blé (de printemps, durum et d'hiver) représentent 51.0 % ou plus de la valeur totale des produits agricoles vendus.

Menus grains (sauf les fermes à blé). — a) Dans les quatre provinces de l'Ouest, si les ventes de céréales et une proportion de 25.0 % des autres recettes au titre des grandes cultures telles que les paiements pour réduction d'emblavures, les sommes reçues en vertu de la Loi sur l'assistance à l'agriculture des Prairies, les indemnités d'assurance-récoltes, etc. représentent 51.0 % ou plus de la valeur totale des produits agricoles vendus. Les céréales comprennent le blé, l'avoine, l'orge, le seigle, les céréales mélangées, le sarrasin, le maïs (grain), les pois et les haricots des champs, la graine de lin, le soya, le tournesol, le colza, la moutarde et le carthame.

b) Dans les six provinces de l'Est, si les ventes de céréales représentent 51.0 % ou plus de la valeur totale des produits agricoles vendus.

Grandes cultures, autres que menus grains. — a) Dans les quatre provinces de l'Ouest, si les ventes de foin et de cultures fourragères (y compris les semences de cultures fourragères), de pommes de terre, de betteraves sucrières, de tabac et de grandes cultures non classées ailleurs représentent 51.0 % ou plus de la valeur totale des produits agricoles vendus.

b) Dans les six provinces de l'Est, si les ventes de grandes cultures (autres que les céréales) et les autres recettes au titre des grandes cultures telles que les indemnités d'assurance-récoltes, etc. représentent 51.0 % ou plus de la valeur totale des produits agricoles vendus.

Fruits et légumes. — Si les ventes de légumes et semences de légumes (sans les pommes de terre), de fruits de verger et de petits fruits (y compris les baies, les raisins et les autres petits fruits cultivés) représentent 51.0 % ou plus de la valeur totale des produits agricoles vendus.

Produits forestiers. — Si les ventes de produits forestiers (y compris la vente de droits de coupe, mais non la vente de produits de l'érablé) représentent 51.0 % ou plus de la valeur totale des produits agricoles vendus.

Spécialités diverses. — a) Si les ventes de produits de serre et de pépinière, de fleurs coupées, de bulbes secs et de champignons représentent 51.0 % ou plus de la valeur totale des produits agricoles vendus; ou

b) si les ventes de chevaux de tous âges représentent 51.0 % ou plus de la valeur totale des produits agricoles vendus; ou

(c) 51.0 per cent or more of the total value of agricultural products sold obtained from the sale of another class of agricultural products such as honey and beeswax; fur-bearing animals and pelts; maple products; and goats and goat's milk.

Mixed farm. — (a) Livestock combination — 51.0 per cent or more of the total value of agricultural products sold obtained from the sale of livestock and livestock products. Items included are those included in the specialty groups of dairy; cattle, hogs, sheep; and poultry.

(b) Field crops combination — 51.0 per cent or more of the total sales of agricultural products obtained from the sale of all field crops. Items included are those included in the specialty groups of wheat, small grains, and field crops, other than small grains.

(c) Other combinations — This is a residual group and includes all farms not qualifying for one of the product types listed above.

In addition to the ten major product types outlined above, the following two supplemental product types have been identified. — (a) Cattle — 51.0 per cent or more of the total value of agricultural products sold obtained from the sale of cattle.

(b) Hogs — 51.0 per cent or more of the total value of agricultural products sold obtained from the sale of hogs.

Enumeration of Hutterite Colonies. — Workers on the Hutterite farms were reported as paid workers even though they receive no wages. In tables which show weeks of paid labour and number of paid year round workers, the numbers on Hutterite Colonies are included in the totals.

Hutterite farms are included with other census-farms in the economic classification of farms and are not included with institutional-type farms.

Enumeration of community pastures. — Community pastures were enumerated in the municipality in which the headquarters of the pasture was located. The complete pasture was enumerated on one questionnaire.

Livestock kept on the community pasture for other farm operators were not to be reported on the questionnaire completed for the community pasture. Such livestock were reported on the census-farm of the person who owned them.

Community pastures were classed as institutional-type farms.

Conversion of arpents to acres. — In some sections of the province of Quebec, the land measure is the "arpent" and the respondent reported land areas in this unit. The conversion to acres was made in Statistics Canada using the factor 1,000 arpents equal 845 acres.

Availability of data. — To make Census of Agriculture data more accessible to the user, an Agriculture Data Directory has been prepared and is available on request. The directory identifies the data available and indicates the form(s) — whether microfilm, microfilm photocopy, or computer summary tapes, in which they may be obtained.

A limited amount of data have been tabulated for crop districts in Saskatchewan and for the British Columbia census divisions as they existed in 1966. Summaries of these are available on request.

Limits imposed by confidentiality. — All data released by the Census of Agriculture are subject to the confidentiality restrictions of Statistics Canada. Thus, to prevent the disclosure of confidential material, data for areas with less than ten farms will generally not be published but merged with a geographically neighbouring area. Also, certain data have been suppressed to prevent disclosure of the

c) si les ventes d'une autre catégorie de produits agricoles tels que le miel et la cire d'abeille, les animaux à fourrure et les peaux, les produits de l'érable, les chèvres et le lait de chèvre, représentent 51.0 % ou plus de la valeur totale des produits agricoles vendus.

Ferme diversifiée. — a) Bétail et autres produits — Si les ventes de bétail et de produits du bétail représentent 51.0 % ou plus de la valeur totale des produits agricoles vendus. Sont compris dans ces produits ceux des groupes spécialisés de fermes laitières; de fermes bovines, porcines et ovines; et de fermes avicoles.

b) Combinaison de grandes cultures — Si les ventes de toutes les grandes cultures représentent 51.0 % ou plus des ventes totales de produits agricoles. Sont compris dans ces produits ceux des groupes spécialisés de fermes à blé; à menus grains; et de grandes cultures autres que les menus grains.

c) Autres combinaisons — Groupe résiduel qui comprend toutes les fermes ne pouvant être classées suivant l'un ou l'autre des genres de produits susmentionnés.

En plus des dix genres de produits principaux décrits ci-haut, les deux genres de produits supplémentaires suivants ont été établis. — a) Bovins — Si les ventes de bovins représentent 51.0 % ou plus de la valeur totale des produits agricoles vendus.

b) Porcs — Si les ventes de porcs représentent 51.0 % ou plus de la valeur totale des produits agricoles vendus.

Recensement des colonies huttérites. — Les travailleurs des fermes huttérites ont été déclarés comme travailleurs rémunérés même s'ils ne reçoivent pas de salaire. Aux tableaux qui montrent le nombre de semaines de travail payé et le nombre de travailleurs agricoles rémunérés employés toute l'année, les nombres se rapportant aux colonies huttérites sont compris dans les totaux.

Les fermes huttérites sont comprises avec les fermes de recensement dans la classification économique des fermes et non pas avec les fermes d'institution.

Dénombrement des pâturages communautaires. — Les pâturages communautaires ont été dénombrés dans la municipalité où le siège du pâturage était situé. Le pâturage complet a été déclaré sur un seul questionnaire.

Les bestiaux élevés dans les pâturages communautaires pour le compte d'autres exploitants agricoles ne devaient pas être déclarés sur le questionnaire du pâturage communautaire, mais plutôt sur celui de la ferme de recensement de leur propriétaire.

Les pâturages communautaires ont été classés comme fermes d'institution.

Conversion des arpents en acres. — Dans certaines régions du Québec, l'aire est mesurée en "arpents" et le recensé exprime l'étendue des superficies dans cette unité de mesure. La conversion en acres a été faite à Statistique Canada en utilisant le facteur suivant: 1,000 arpents égalent 845 acres.

Disponibilité des données. — Pour rendre les données du recensement de l'agriculture de 1971 plus accessibles à l'utilisateur, on a rédigé un Répertoire des données agricoles, disponible sur demande. Le répertoire précise les données qui sont disponibles et indique sous quelle(s) forme(s) elles le sont: microfilm, photocopie de microfilm ou bande sommaire mécanographique.

Une quantité limitée de données a été totalisée pour les districts de cultures de la Saskatchewan et les divisions de recensement de la Colombie-Britannique tels qu'ils existaient en 1966. Des sommaires de ces données sont disponibles sur demande.

Restrictions imposées par le caractère confidentiel des données. — Toutes les données du recensement de l'agriculture sont soumises aux restrictions qu'impose Statistique Canada pour en préserver le caractère confidentiel. Par conséquent, pour empêcher la divulgation de renseignements secrets, les données sur les régions comportant moins de dix exploitations agricoles ne seront généralement pas publiées mais seront

operations of an identifiable individual agricultural holding. In such cases, it will be found that totals for the particular tables involved do not add.

Quality of Census Data

Ideally, a census, such as the 1971 Census of Agriculture would have 100 per cent coverage of all census-farms with perfect answers to all relevant questions. Realistically, a census is characterized by inherent errors. These errors are due to a variety of causes, such as enumerator's errors, incomplete enumeration and misunderstanding on the part of the respondents of the data desired. In order that an appreciation of the magnitude of these census errors be available, a special probability sample survey was conducted in July 1971, one month after the Census of Agriculture.

For Agricultural Quality Check (AQC) purposes, the sample survey was designed to supply independent estimates of the number of census-farms and farm land usage. The sample was drawn from the total Canadian agricultural universe excluding Newfoundland, the Yukon and Northwest Territories and all Indian Reserves. It consisted of 70 strata representing various agricultural conditions common to the Canadian agricultural scene and included about 16,000 census-farms.

The survey itself is subject to errors similar to those affecting the census, in addition to sampling error. The reliability (sampling error) of each estimate, however, is calculated in order to establish a confidence interval within which the true value of the item (with known probability) will nearly always lie. The difference between the census total and the AQC estimate is the estimate of the net census error. For example, the AQC estimate of the agricultural land area in Canada (excluding Newfoundland, Yukon and Northwest Territories) is 173,778,000 acres with an associated sampling error of 3 per cent (or standard deviation of 5,153,000 acres). Thus, from the AQC estimate, with probability 0.95, the true acreage of farm land is in the range $173,778,000 \pm 2(5,153,000)$ which is 163,472,000 to 184,084,000 acres. The census total of 169,601,462 acres does lie in this interval. The net discrepancy of 4,176,538 acres can be attributed to the sampling error of the estimate. Conversely, if the census total were not within the interval, the net error could not be attributed solely to the sampling error in the AQC estimate.

An examination of the estimates presented shows that the census is generally undercounted. The problems are mainly due to undercoverage leading to a systematic downward bias in the census totals, e.g. the continuing problems of underenumeration of small farms. However, most of census totals are within their 0.95 confidence intervals. The net census errors in crop land, such as tame hay and mixed grains, could be partly due to the fact that some of the crops were intended to be seeded at the census date but by the date of the AQC the actual acreages differed from those intended and, in some cases, were completely changed to different crops.

We have stated that the procedures used for the AQC were designed to reduce or eliminate sources of systematic error. This may not apply regarding the classification of farms in economic classes, since the data collection techniques for the census and AQC were different from one another. Table 3, giving the breakdown of farms into economic classes, should therefore be used with caution. The use of aggregate figures over all economic classes is, of course, free from this problem.

More information about the reliability or interpretation of the information may be obtained from the Census of Agriculture, Statistics Canada, K1A OT7.

incorporées à celles d'une région avoisinante. De même, certaines données ont été supprimées de façon à éviter la divulgation des opérations d'une exploitation agricole identifiable. Pour ces cas particuliers, vous trouverez que les totaux de certains tableaux ne correspondent pas.

Qualité des données du recensement

Idéalement, un recensement comme le recensement de l'agriculture de 1971 doit porter sur toutes les fermes de recensement et les réponses qui sont données à toutes les questions pertinentes doivent être parfaites. Dans la réalité, toutefois, les recensements se sont toujours entachés d'erreurs inhérentes: erreurs de l'agent recenseur, dénombrement incomplet, mauvaise compréhension des questions, etc. Afin de mesurer l'importance de ces erreurs, on a fait une enquête-échantillon de probabilité spéciale en juillet 1971, un mois après le recensement de l'agriculture.

Le sondage a été conçu pour permettre d'établir des estimations indépendantes du nombre de fermes de recensement et de l'utilisation des terres agricoles aux fins du contrôle qualitatif des questionnaires agricoles (C.Q.A.). L'échantillon a été tiré de l'univers des exploitations agricoles du Canada (à l'exclusion de Terre-Neuve, du Yukon, des Territoires du Nord-Ouest et des réserves indiennes). Il était composé de 70 strates représentant les divers aspects caractéristiques de l'agriculture au Canada, et comprenait environ 16,000 fermes de recensement.

En plus de l'erreur d'échantillonnage, l'enquête est sujette aux mêmes erreurs que le recensement. On calcule donc le degré de fiabilité (erreur d'échantillonnage) de chaque estimation afin d'établir un intervalle de confiance où la vraie valeur de l'estimation (la probabilité étant connue) se situera presque toujours. La différence entre les chiffres du recensement et l'estimation C.Q.A. est la valeur estimative de l'erreur nette du recensement. Par exemple, l'estimation C.Q.A. de la superficie des terres agricoles au Canada (sans Terre-Neuve, le Yukon et les Territoires du Nord-Ouest) est de 173,778,000 acres, l'erreur d'échantillonnage étant de 3 % (ou un écart-type de 5,153,000 acres). Ainsi, à partir de l'estimation C.Q.A. (la probabilité étant de 0.95), la vraie superficie des terres agricoles se situe à $173,778,000 \pm 2(5,153,000)$ soit 163,472,000 à 184,084,000 acres. Le nombre d'acres total au recensement (169,601,462) se situe dans cet intervalle. L'écart net de 4,176,538 acres peut être imputable à l'erreur d'échantillonnage de l'estimation. Par contre, si le total au recensement ne se situait pas dans l'intervalle, l'erreur nette ne pourrait pas être attribuée seulement à l'erreur d'échantillonnage dont est entaché le sondage C.Q.A.

Si l'on étudie les estimations présentées ici, on constate que les chiffres du recensement ont tendance à être inférieurs à la réalité. On attribue principalement ces difficultés à un manque d'universalité du dénombrement, qui cause lui-même une erreur systématique par défaut dans les résultats du recensement; on peut citer, à titre d'exemple, les difficultés constantes que soulève le sous-dénombrement des petites fermes. Cependant, la plupart des chiffres du recensement se situent dans l'intervalle de confiance de 0.95. De plus l'erreur nette du recensement en ce qui a trait aux surfaces cultivées (le foin cultivé, les céréales mélangées par exemple), peut être en partie attribuable au fait que les cultivateurs avaient l'intention d'ensemencer certaines cultures le jour du recensement, mais qu'à la date du C.Q.A., le nombre d'acres réel était différent de celui qu'ils avaient projeté et, que dans certains cas, ils avaient même complètement changé d'idée.

Nous avons précisé que les procédures utilisées pour le C.Q.A. étaient conçues de façon à réduire ou à éliminer les sources d'erreurs systématiques. Cela pourrait ne pas s'appliquer au classement des fermes par catégorie économique, car les méthodes de collecte des données pour le recensement et le C.Q.A. ne sont pas les mêmes. On devra donc utiliser avec circonspection les chiffres du tableau 3 qui donne la ventilation des fermes par catégorie économique. Bien sûr, le problème n'existe plus en ce qui concerne les chiffres globaux pour l'ensemble des catégories économiques.

On peut obtenir plus de détails sur la fiabilité ou l'interprétation de ces renseignements en s'adressant au recensement de l'agriculture, Statistique Canada, K1A OT7.

TABLE 1. Comparison of Census Totals and Agriculture Quality Check for Number of Census-farms, Area and Land Use, 1971, Canada(1)

TABLEAU 1. Comparaison des chiffres du recensement et du contrôle qualitatif de l'agriculture pour le nombre de fermes de recensement, la superficie, et l'utilisation de la terre, 1971, Canada(1)

Item - Détail	Unit Unité	Agriculture quality check — Contrôle qualitatif de l'agriculture	Census totals — Chiffres du recensement	Net error — Erreur nette		Sampling error — Erreur de sondage	
				Total	Percentage of agriculture quality check — Pourcentage du contrôle qualitatif de l'agriculture	Total	Percentage of agriculture quality check — Pourcentage du contrôle qualitatif de l'agriculture
Number of census-farms - Nombre de fermes de recensement	No. - nomb.	382,200	365,068	17,132	4.5	10,590	2.8
Area of census-farms - Superficie des fermes de recensement	ac.	173,778,000	169,601,462	4,176,538	2.4	5,153,000	3.0
Use of agricultural land - Utilisation de la terre agricole:							
Improved land - Terre défrichée	"	112,958,000	108,128,175	4,829,825	4.3	2,318,800	2.1
Under crops - En culture	"	72,498,000	68,756,537	3,741,463	5.2	1,605,400	2.2
Pasture - Pâturage	"	9,723,000	10,216,544	- 493,544	- 5.1	451,600	4.6
Summer fallow - Jachères	"	28,106,000	26,740,192	1,365,808	4.9	931,700	3.3
Other improved land - Autre terre défrichée	"	2,631,000	2,414,902	216,098	8.2	249,800	9.5
Unimproved land - Terre non défrichée	"	60,820,000	61,473,287	- 653,287	- 1.1	7,299,800	12.0
Woodland - Terre à bois et boisés de ferme ..	"	12,639,000	11,502,732	1,136,268	9.0	1,214,400	9.6
Other unimproved land - Autre terre non défrichée	"	48,181,000	49,970,555	- 1,789,555	- 3.7	3,501,600	7.3

(1) Excluding Newfoundland, Yukon and Northwest Territories. - Sans Terre-Neuve, le Yukon et les Territoires du Nord-Ouest.

TABLE 1. Comparison of Census Totals and Agriculture Quality Check for Number of Census-farms, Area and Land Use, 1971, Maritime Provinces

TABLEAU 1. Comparaison des chiffres du recensement et du contrôle qualitatif de l'agriculture pour le nombre de fermes de recensement, la superficie, et l'utilisation de la terre, 1971, Provinces Maritimes

Item - Détail	Unit Unité	Agriculture quality check — Contrôle qualitatif de l'agriculture	Census totals — Chiffres du recensement	Net error — Erreur nette		Sampling error — Erreur de sondage	
				Total	Percentage of agriculture quality check — Pourcentage du contrôle qualitatif de l'agriculture	Total	Percentage of agriculture quality check — Pourcentage du contrôle qualitatif de l'agriculture
Number of census-farms - Nombre de fermes de recensement	No. - nomb.	15,600	16,036	- 436	- 2.8	1,070	6.8
Area of census-farms - Superficie des fermes de recensement	ac.	3,365,000	3,442,638	- 77,638	- 2.3	233,700	6.9
Use of agricultural land - Utilisation de la terre agricole:							
Improved land - Terre défrichée	"	1,489,000	1,367,532	121,468	8.2	92,400	6.2
Under crops - En culture	"	1,077,000	916,653	160,347	14.9	82,500	7.7
Pasture - Pâturage	"	312,000	336,497	- 24,497	- 7.9	28,700	9.2
Summer fallow - Jachères	"	18,000	24,052	- 6,052	- 33.6	3,500	19.6
Other improved land - Autre terre défrichée	"	82,000	90,330	- 8,330	- 10.2	25,400	30.8
Unimproved land - Terre non défrichée	"	1,876,000	2,075,106	- 199,106	- 10.6	92,000	4.9
Woodland - Terre à bois et boisés de ferme ..	"	1,461,000	1,633,486	- 172,486	- 11.8	153,500	10.5
Other unimproved land - Autre terre non défrichée	"	415,000	441,620	- 26,620	- 6.4	31,400	7.6

TABLE 1. Comparison of Census Totals and Agriculture Quality Check for Number of Census-farms, Area and Land Use, 1971, Quebec and Ontario

TABLEAU 1. Comparaison des chiffres du recensement et du contrôle qualitatif de l'agriculture pour le nombre de fermes de recensement, la superficie, et l'utilisation de la terre, 1971, Québec et Ontario

Item - Détail	Unit - Unité	Agriculture quality check - Contrôle qualitatif de l'agriculture	Census totals - Chiffres du recensement	Net error - Erreur nette		Sampling error - Erreur de sondage	
				Total	Percentage of agriculture quality check - Pourcentage du contrôle qualitatif de l'agriculture	Total	Percentage of agriculture quality check - Pourcentage du contrôle qualitatif de l'agriculture
Number of census-farms - Nombre de fermes de recensement	No. - nomb.	156,500	155,979	521	0.3	4,690	3.0
Area of census-farms - Superficie des fermes de recensement	ac.	25,767,000	26,764,172	- 997,172	- 3.9	822,400	3.2
Use of agricultural land - Utilisation de la terre agricole:							
Improved land - Terre défrichée	"	18,010,000	17,314,593	695,407	3.8	487,100	2.7
Under crops - En culture	"	13,019,000	12,193,126	825,874	6.3	456,900	3.5
Pasture - Pâturage	"	4,119,000	4,068,552	70,448	1.7	304,700	7.4
Summer fallow - Jachères	"	201,000	319,588	- 118,588	- 59.0	7,700	3.8
Other improved land - Autre terre défrichée	"	671,000	753,327	- 82,327	- 12.3	72,700	10.8
Unimproved land - Terre non défrichée	"	7,757,000	9,449,579	- 1,692,579	- 21.8	185,100	2.4
Woodland - Terre à bois et boisés de ferme ..	"	4,826,000	5,399,541	- 573,541	- 11.9	469,900	9.7
Other unimproved land - Autre terre non défrichée	"	2,931,000	4,050,038	- 1,119,038	- 38.2	108,000	3.7

TABLE 1. Comparison of Census Totals and Agriculture Quality Check for Number of Census-farms, Area and Land Use, 1971, Prairie Provinces

TABLEAU 1. Comparaison des chiffres du recensement et du contrôle qualitatif de l'agriculture pour le nombre de fermes de recensement, la superficie, et l'utilisation de la terre, 1971, Provinces des Prairies

Item - Détail	Unit - Unité	Agriculture quality check - Contrôle qualitatif de l'agriculture	Census totals - Chiffres du recensement	Net error - Erreur nette		Sampling error - Erreur de sondage	
				Total	Percentage of agriculture quality check - Pourcentage du contrôle qualitatif de l'agriculture	Total	Percentage of agriculture quality check - Pourcentage du contrôle qualitatif de l'agriculture
Number of census-farms - Nombre de fermes de recensement	No. - nomb.	187,900	174,653	13,247	7.1	7,800	4.2
Area of census-farms - Superficie des fermes de recensement	ac.	139,744,000	133,571,421	6,172,579	4.4	4,961,400	3.6
Use of agricultural land - Utilisation de la terre agricole:							
Improved land - Terre défrichée	"	91,701,000	87,690,803	4,010,197	4.4	2,205,100	2.4
Under crops - En culture	"	57,430,000	54,554,165	2,875,835	5.0	1,518,900	2.6
Pasture - Pâturage	"	4,946,000	5,433,631	- 487,631	- 9.9	304,400	6.2
Summer fallow - Jachères	"	27,770,000	26,223,736	1,546,264	5.6	931,400	3.4
Other improved land - Autre terre défrichée	"	1,555,000	1,479,271	75,729	4.9	118,900	7.6
Unimproved land - Terre non défrichée	"	48,043,000	45,880,618	2,162,382	4.5	7,280,200	15.2
Woodland - Terre à bois et boisés de ferme ..	"	6,011,000	3,625,448	2,385,552	39.7	1,104,100	18.4
Other unimproved land - Autre terre non défrichée	"	42,032,000	42,255,170	- 223,170	- 0.5	3,462,600	8.2

TABLE 2. Comparison of Census Totals and Agriculture Quality Check for Number of Census-farms by Economic Class, 1971, Canada(1) and Regions
 TABLEAU 2. Comparaison des chiffres du recensement et du contrôle qualitatif de l'agriculture pour le nombre de fermes de recensement, selon la catégorie économique, 1971, Canada(1) et régions

Item - Détail	Unit - Unité	Agriculture quality check - Contrôle qualitatif de l'agriculture	Census totals - Chiffres du recensement	Net error - Erreur nette		Sampling error - Erreur de sondage	
				Total	Percentage of agriculture quality check - Pourcentage du contrôle qualitatif de l'agriculture	Total	Percentage of agriculture quality check - Pourcentage du contrôle qualitatif de l'agriculture
Canada:							
Under \$2,500 - Moins de \$2,500	No. - nomb.	124,700	106,343	18,357	14.7	7,580	6.1
\$ 2,500-\$ 4,999	"	69,300	62,870	6,430	9.3	2,830	4.1
5,000- 9,999	"	81,600	82,056	- 456	- 0.6	2,820	3.5
10,000- 24,999	"	73,400	79,587	- 6,187	- 8.4	1,760	2.4
25,000 and over - et plus	"	33,200	33,461	- 261	- 0.8	1,690	5.1
Maritime Provinces - Provinces Maritimes:							
Under \$2,500 - Moins de \$2,500	"	7,700	8,039	- 339	- 4.4	820	10.6
\$ 2,500-\$ 4,999	"	2,600	2,395	205	7.9	280	10.5
5,000- 9,999	"	2,100	2,187	- 87	- 4.1	260	12.1
10,000- 24,999	"	2,100	2,087	13	0.6	220	10.5
25,000 and over - et plus	"	1,100	1,282	- 182	- 16.5	170	15.4
Quebec and Ontario - Québec et Ontario:							
Under \$2,500 - Moins de \$2,500	"	50,400	49,193	1,207	2.4	4,190	8.3
\$ 2,500-\$ 4,999	"	25,100	24,635	465	1.9	1,450	5.8
5,000- 9,999	"	30,300	30,784	- 484	- 1.6	2,000	6.6
10,000- 24,999	"	31,900	33,474	- 1,574	- 4.9	1,550	4.9
25,000 and over - et plus	"	18,800	17,706	1,094	5.8	1,170	6.2
Prairie Provinces - Provinces des Prairies:							
Under \$2,500 - Moins de \$2,500	"	52,600	39,372	13,228	25.1	4,900	9.3
\$ 2,500-\$ 4,999	"	39,600	33,673	5,927	15.0	2,380	6.0
5,000- 9,999	"	47,500	47,070	430	0.9	1,910	4.0
10,000- 24,999	"	37,400	41,752	- 4,352	- 11.6	780	2.1
25,000 and over - et plus	"	10,800	12,304	- 1,504	- 13.9	1,030	9.5

(1) Excluding Newfoundland, Yukon and Northwest Territories. - Sans Terre-Neuve, le Yukon et les Territoires du Nord-Ouest.

TABLE 3. Comparison of Census Totals and Agriculture Quality Check for Selected Cropland Areas, 1971, Canada(1)
 TABLEAU 3. Comparaison des chiffres du recensement et du contrôle qualitatif de l'agriculture pour certaines superficies de terre en culture, 1971, Canada(1)

Item - Détail	Unit - Unité	Agriculture quality check - Contrôle qualitatif de l'agriculture	Census totals - Chiffres du recensement	Net error - Erreur nette		Sampling error - Erreur de sondage	
				Total	Percentage of agriculture quality check - Pourcentage du contrôle qualitatif de l'agriculture	Total	Percentage of agriculture quality check - Pourcentage du contrôle qualitatif de l'agriculture
Wheat, total - Blé, total	ac.	20,313,000	19,407,681	905,319	4.5	823,000	4.1
Oats for grain - Avoine à grain	"	7,329,000	6,703,287	625,713	8.5	313,600	4.3
Barley - Orge	"	14,774,000	13,979,175	794,825	5.4	611,200	4.1
Tame hay - Foin cultivé	"	14,420,000	12,354,497	2,065,503	14.3	611,800	4.3
Corn for grain - Maïs à grain	"	1,640,000	1,416,011	223,989	13.7	155,600	9.5
Corn for ensilage or fodder - Maïs d'ensilage ou fourrager	"	904,000	789,707	114,293	12.6	71,800	7.9
Mixed grains - Céréales mélangées	"	2,621,000	2,054,937	566,063	21.6	146,800	5.6

(1) Excluding Newfoundland, Yukon and Northwest Territories. - Sans Terre-Neuve, le Yukon et les Territoires du Nord-Ouest.

TABLE 3. Comparison of Census Totals and Agriculture Quality Check for Selected Cropland Areas, 1971, Maritime Provinces
 TABLEAU 3. Comparaison des chiffres du recensement et du contrôle qualitatif de l'agriculture pour certaines superficies de terre en culture, 1971, Provinces Maritimes

Item - Détail	Unit - Unité	Agriculture quality check - Contrôle qualitatif de l'agriculture	Census totals - Chiffres du recensement	Net error - Erreur nette		Sampling error - Erreur de sondage	
				Total	Percentage of agriculture quality check - Pourcentage du contrôle qualitatif de l'agriculture	Total	Percentage of agriculture quality check - Pourcentage du contrôle qualitatif de l'agriculture
Wheat, total - Blé, total	ac.	13,000	17,642	- 4,642	- 35.7	2,200	16.9
Oats for grain - Avoine à grain	"	131,000	119,282	11,718	8.9	8,600	6.6
Barley - Orge	"	55,000	48,447	6,553	11.9	3,900	7.1
Tame hay - Foin cultivé	"	487,000	445,071	41,929	8.6	25,600	5.3
Mixed grains - Céréales mélangées	"	104,000	88,841	15,159	14.6	12,600	12.1

TABLE 3. Comparison of Census Totals and Agriculture Quality Check for Selected Cropland Areas, 1971, Quebec and Ontario

TABLEAU 3. Comparaison des chiffres du recensement et du contrôle qualitatif de l'agriculture pour certaines superficies de terre en culture, 1971, Québec et Ontario

Item - Détail	Unit - Unité	Agriculture quality check - Contrôle qualitatif de l'agriculture	Census totals - Chiffres du recensement	Net error - Erreur nette		Sampling error - Erreur de sondage	
				Total	Percentage of agriculture quality check - Pourcentage du contrôle qualitatif de l'agriculture	Total	Percentage of agriculture quality check - Pourcentage du contrôle qualitatif de l'agriculture
Wheat, total - Blé, total	ac.	428,000	394,918	33,082	7.7	24,800	5.8
Oats for grain - Avoine à grain	"	1,308,000	1,306,870	1,130	0.1	89,700	6.9
Barley - Orge	"	519,000	423,703	95,297	18.4	66,700	12.9
Tame hay - Foin cultivé	"	5,497,000	5,405,724	91,276	1.7	282,200	5.1
Corn for grain - Maïs à grain	"	1,612,000	1,401,114	210,886	13.1	155,400	9.6
Corn for ensilage or fodder - Maïs d'ensilage ou fourrager	"	862,000	746,392	115,608	13.4	71,700	8.3
Mixed grains - Céréales mélangées	"	1,520,000	1,051,339	468,661	30.8	114,500	7.5

TABLE 3. Comparison of Census Totals and Agriculture Quality Check for Selected Cropland Areas, 1971, Prairie Provinces

TABLEAU 3. Comparaison des chiffres du recensement et du contrôle qualitatif de l'agriculture pour certaines superficies de terre en culture, 1971, Provinces des Prairies

Item - Détail	Unit - Unité	Agriculture quality check - Contrôle qualitatif de l'agriculture	Census totals - Chiffres du recensement	Net error - Erreur nette		Sampling error - Erreur de sondage	
				Total	Percentage of agriculture quality check - Pourcentage du contrôle qualitatif de l'agriculture	Total	Percentage of agriculture quality check - Pourcentage du contrôle qualitatif de l'agriculture
Wheat, total - Blé, total	ac.	19,790,000	18,885,809	904,191	4.6	822,300	4.2
Oats for grain - Avoine à grain	"	5,821,000	5,187,582	633,418	10.9	299,100	5.1
Barley - Orge	"	14,050,000	13,311,324	738,676	5.3	605,500	4.3
Tame hay - Foin cultivé	"	7,878,000	5,990,793	1,887,207	24.0	510,900	6.5
Mixed grains - Céréales mélangées	"	990,000	907,755	82,245	8.3	90,800	9.2

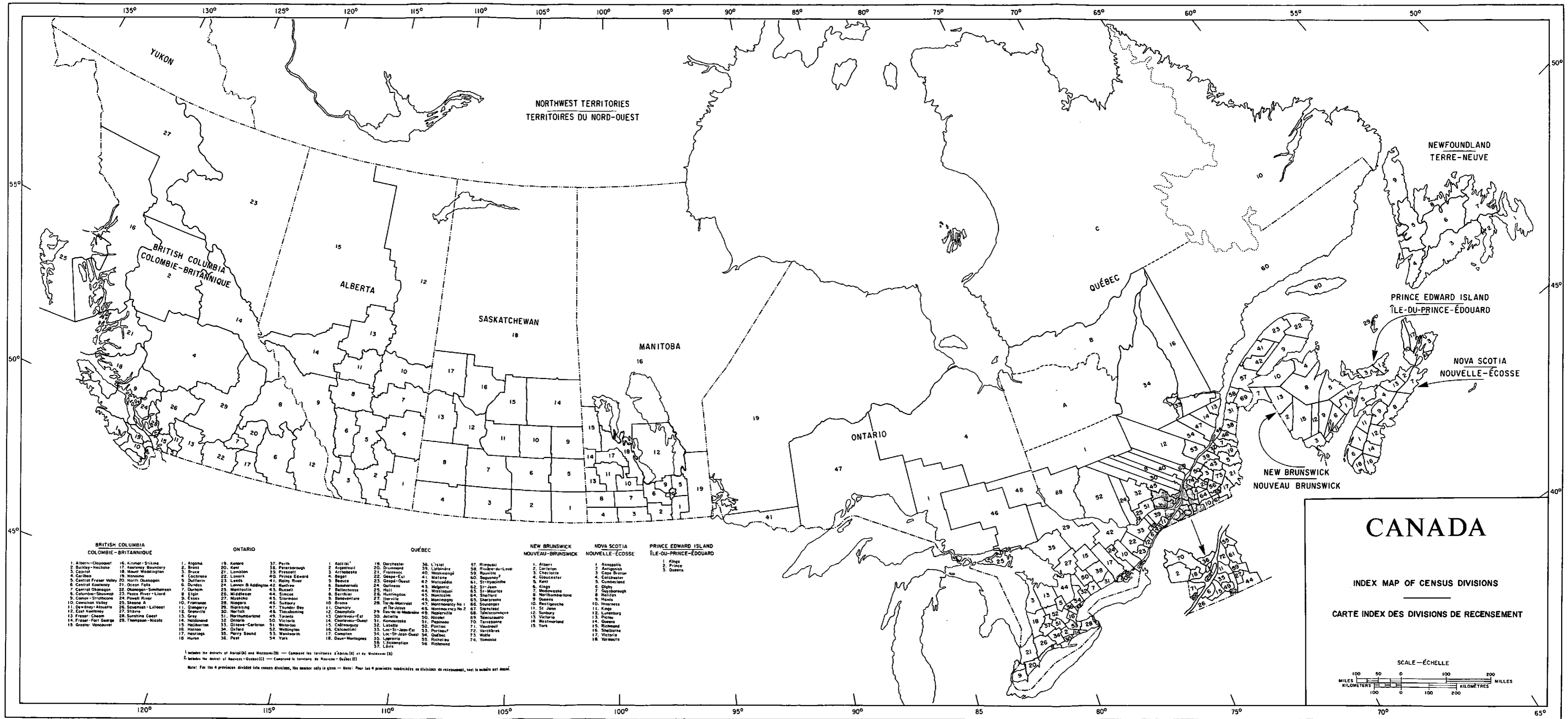

- | | | | | | |
|--|---|---|--|---|--|
| BRITISH COLUMBIA
COLOMBIE-BRITANNIQUE | ONTARIO | QUÉBEC | NEW BRUNSWICK
NOUVEAU-BRUNSWICK | NOVA SCOTIA
NOUVELLE-ÉCOSSE | PRINCE EDWARD ISLAND
ÎLE-DU-PRINCE-ÉDOUARD |
| 1. Alberni-Clayoquot
2. Bulkley-Nechako
3. Capital
4. Cariboo
5. Central Fraser Valley
6. Central Kootenay
7. Central Okanagan
8. Columbia-Shuswap
9. Comox-Strathcona
10. Cowichan Valley
11. Dewdney-Albion
12. East Kootenay
13. Fraser-Coomo
14. Fraser-Fair George
15. Greater Vancouver
16. Kihmel-Stikine
17. Kootenay Boundary
18. Mount Washington
19. Nanaimo
20. North Okanagan
21. Okan Falls
22. Okanagan-Seniamon
23. Peace River-Liard
24. Powell River
25. Skeena
26. Squamish-Lillooet
27. Stikine
28. Sunshine Coast
29. Thompson-Nicola | 1. Algoma
2. Brant
3. Bruce
4. Cochrane
5. Dufferin
6. Dundas
7. Durham
8. Elgin
9. Essex
10. Frontenac
11. Grey
12. Grenville
13. Huron
14. Haldimand
15. Haliburton
16. Hamilton
17. Hastings
18. Huron
19. Kenora
20. Kent
21. Lambton
22. Lanark
23. Leeds
24. Lennox & Addington
25. Manitoulin
26. Middlesex
27. Muskoka
28. Niagara
29. Nipissing
30. Norfolk
31. Northumberland
32. Ontario
33. Ottawa-Carleton
34. Oxford
35. Parry Sound
36. Peel
37. Perth
38. Peterborough
39. Prescott
40. Prince Edward
41. Rainy River
42. Renfrew
43. Russell
44. Simcoe
45. Stornoway
46. Sudbury
47. Thunder Bay
48. Timiskaming
49. Toronto
50. Victoria
51. Waterloo
52. Wellington
53. Wentworth
54. York | 1. Abitibi
2. Argenteuil
3. Arthabaska
4. Beaufort
5. Beauce
6. Bonaventure
7. Bellefleur
8. Berthier
9. Bonaventure
10. Brome
11. Chambly
12. Champlain
13. Charlevoix-Est
14. Charlevoix-Ouest
15. Châteauguay
16. Châteauguay
17. Compton
18. Deux-Montagnes
19. Dorchester
20. Drummond
21. Frontenac
22. Gaspé-Est
23. Gaspé-Ouest
24. Gatineau
25. Hull
26. Huntingdon
27. Iberville
28. Île-de-Montreal
29. Île-de-la-Madeleine
30. Joliette
31. Kamouraska
32. Labelle
33. Lac-Saint-Jean-Est
34. Lac-Saint-Jean-Ouest
35. Lével
36. L'Islet
37. L'Érable
38. L'Assomption
39. L'Assomption
40. Madawaska
41. Matane
42. Matapédia
43. Mégantic
44. Mistiquiu
45. Montcalm
46. Montserrat
47. Montserrat
48. Montserrat
49. Napierville
50. Nicolet
51. Papezian
52. Portneuf
53. Portneuf
54. Québec
55. Richelieu
56. Richelieu
57. Rimouski
58. Rivière-du-Loup
59. Saguenay
60. Saguenay
61. St-Jean
62. St-Jean
63. St-Maurice
64. St-Maurice
65. St-Roch
66. Soulanges
67. Ste-Justine
68. Témiscouata
69. Témiscouata
70. Témiscouata
71. Val-de-la-Rue
72. Verchères
73. Wolfe
74. Yamaska | 1. Albert
2. Carleton
3. Charlotte
4. Gloucester
5. Kent
6. Kings
7. Madawaska
8. Northumberland
9. Queens
10. Restigouche
11. St-John
12. Sunbury
13. Victoria
14. Westmorland
15. York | 1. Annapolis
2. Antigonish
3. Cape Breton
4. Colchester
5. Cumberland
6. Digby
7. Guysborough
8. Halifax
9. Hants
10. Inverness
11. Kings
12. Lunenburg
13. Pictou
14. Queens
15. Richmond
16. Shelburne
17. Victoria
18. Yarmouth | 1. Kings
2. Prince
3. Queens |

1. Includes the districts of Abitibi (A) and Matapédia (M) — Comprend les territoires d'Abitibi (A) et de Matapédia (M)
 2. Includes the district of Nouvelle-Écosse (C) — Comprend le territoire de Nouvelle-Écosse (C)
 Note: For the 4 provinces divided into census divisions, the number only is given — Note: Pour les 4 provinces subdivisées en divisions de recensement, seul le numéro est donné.

CANADA

INDEX MAP OF CENSUS DIVISIONS
 CARTE INDEX DES DIVISIONS DE RECENSEMENT

SCALE — ÉCHELLE

MILES 100 50 0 50 100 200
 KILOMETERS 100 0 100 200
 MILES 100 50 0 50 100 200
 KILOMETERS 100 0 100 200

CANADA

TABLE 1. Selected Data for Census-farms Classified by Economic Class, 1966 and 1971

No.	Item - Détail	Unit - Unité	All census-farms(1) - Toutes les fermes de recensement(1)	
			1966	1971
<u>Farms - Fermes</u>				
1	Number of farms - Nombre de fermes	No. - nomb.	430,522	366,128
Farms classified by size of farm - Fermes classées selon la taille de la ferme:				
2	Under 3 acres - Moins de 3 acres	No. - nomb.	4,692	3,988
3	3- 9 acres	"	11,518	10,228
4	10- 69 "	"	44,781	38,611
5	70- 239 "	"	166,893	127,551
6	240- 399 "	"	73,226	59,867
7	400- 559 "	"	41,095	35,821
8	560- 759 "	"	31,459	28,970
9	760-1,119 "	"	29,824	29,998
10	1,120-1,599 "	"	15,153	16,753
11	1,600 acres and over - et plus	"	11,881	14,341
12	Non-resident farms - Fermes inhabitées	"	35,226	40,154
<u>Operators - Exploitants</u>				
Operators classified by age - Exploitants classés selon l'âge:				
13	Operators reporting - Exploitants déclarant	No. - nomb.	430,522	366,128
14	Under 25 years - Moins de 25 ans	"	9,409	8,649
15	25-34 years - ans	"	56,201	46,886
16	35-44 " "	"	102,554	83,431
17	45-54 " "	"	119,386	106,668
18	55-59 " "	"	51,650	46,157
19	60-64 " "	"	41,115	34,788
20	65-69 " "	"	26,048	21,673
21	70 years and over - ans et plus	"	24,159	18,076
<u>Areas - Superficies</u>				
22	Total area of farms - Superficie totale des fermes	ac.	174,124,828	169,668,614
Use of land - Utilisation de la terre:				
23	Improved land - Terre défrichée	ac.	108,154,377	108,148,877
24	Under crops(2) - En culture(2)	"	69,053,004	68,765,678
25	Improved pasture - Pâturages défrichés	"	10,941,740	10,225,464
26	Summer fallow - Jachères	"	25,631,683	26,740,727
27	Other improved land - Autre terre défrichée	"	2,527,950	2,417,008
28	Unimproved land - Terre non défrichée	"	65,970,451	61,519,737
29	Woodland - Terre à bois et boisés de ferme	"	14,183,924	11,514,171
30	Other unimproved land - Autre terre non défrichée	"	51,786,527	50,005,566
<u>Crops - Cultures</u>				
31	Wheat, total - Blé, total	ac.	29,692,640	19,407,683
32	Farms reporting - Fermes déclarantes	No. - nomb.	177,922	137,293
33	Oats for grain - Avoine à grain	ac.	7,929,412	6,703,476
34	Farms reporting - Fermes déclarantes	No. - nomb.	220,692	157,995
35	Barley - Orge	ac.	7,462,219	13,979,189
36	Farms reporting - Fermes déclarantes	No. - nomb.	105,662	140,054
37	Mixed grains - Céréales mélangées	ac.	1,766,319	2,054,937
38	Farms reporting - Fermes déclarantes	No. - nomb.	48,376	48,724
39	Rye, total - Seigle, total	ac.	727,439	958,216
40	Farms reporting - Fermes déclarantes	No. - nomb.	12,231	13,764
41	Buckwheat - Sarrasin	ac.	55,502	122,644
42	Farms reporting - Fermes déclarantes	No. - nomb.	4,145	3,913
43	Field peas (dry) - Pois (secs)	ac.	61,844	82,046
44	Farms reporting - Fermes déclarantes	No. - nomb.	1,537	1,903
45	Field beans (dry) - Haricots des champs (secs)	ac.	119,923	118,739
46	Farms reporting - Fermes déclarantes	No. - nomb.	3,770	2,799
47	Corn for grain - Maïs à grain	ac.	808,572	1,416,011
48	Farms reporting - Fermes déclarantes	No. - nomb.	24,844	28,535
49	Tame hay, total - Foin cultivé, total	ac.	13,162,309	12,360,463
50	Farms reporting - Fermes déclarantes	No. - nomb.	270,166	206,833
51	Oats cut for fodder(3) - Avoine coupée pour fourrages(3)	ac.	1,218,565	1,402,500
52	Farms reporting - Fermes déclarantes	No. - nomb.	57,913	45,912
53	Corn for ensilage or fodder - Maïs d'ensilage ou fourrager	ac.	590,371	789,707
54	Farms reporting - Fermes déclarantes	No. - nomb.	43,852	37,683
55	Other fodder crops - Autres cultures fourragères	ac.	464,037	461,870
56	Farms reporting - Fermes déclarantes	No. - nomb.	15,198	9,971
57	Flaxseed - Graine de lin	ac.	1,918,769	1,766,960
58	Farms reporting - Fermes déclarantes	No. - nomb.	27,620	24,473
59	Soybeans - Soya	ac.	282,132	370,809
60	Farms reporting - Fermes déclarantes	No. - nomb.	7,738	7,862
61	Rapeseed - Colza pour la graine	ac.	1,526,866	5,325,398
62	Farms reporting - Fermes déclarantes	No. - nomb.	21,734	48,923
63	Mustard seed - Graine de moutarde	ac.	200,570	206,369
64	Farms reporting - Fermes déclarantes	No. - nomb.	2,217	1,986

See footnote(s) at end of table.

TABLEAU I. Certaines données sur les fermes de recensement classées selon la catégorie économique, 1966 et 1971

Value of agricultural products sold - Valeur des produits agricoles vendus								n°
Under \$2,500 - Moins de \$2,500		\$2,500-4,999		\$5,000-9,999		\$10,000 and over - et plus		
1966	1971	1966	1971	1966	1971	1966	1971	
152,910	107,093	84,947	62,954	96,856	82,113	95,032	113,192	1
3,630	2,829	294	314	277	219	485	618	2
8,566	6,884	971	1,059	669	756	1,297	1,517	3
29,269	22,688	6,093	5,416	4,428	4,354	4,927	6,101	4
76,439	48,739	35,611	21,859	29,688	24,031	25,044	32,824	5
22,149	16,249	20,613	14,542	18,693	12,836	11,708	16,185	6
7,312	5,482	10,441	9,388	15,526	11,629	7,773	9,273	7
3,201	2,516	5,687	5,669	12,675	11,552	9,858	9,201	8
1,646	1,184	3,615	3,387	9,737	11,157	14,788	14,233	9
465	348	1,063	929	3,497	4,083	10,096	11,356	10
233	174	559	391	1,666	1,496	9,056	11,884	11
14,250	15,545	7,216	8,572	7,502	8,135	5,987	7,508	12
152,910	107,093	84,947	62,954	96,856	82,113	95,032	113,192	13
3,862	3,200	2,079	1,752	2,069	1,809	1,393	1,878	14
17,898	12,293	11,106	7,205	13,595	10,383	13,485	16,935	15
30,386	20,535	18,946	12,185	24,520	18,129	28,491	32,420	16
38,889	27,753	23,143	17,245	28,022	24,657	29,096	36,395	17
18,635	13,112	10,918	8,752	11,806	11,510	10,200	12,721	18
16,893	11,529	9,010	7,425	8,586	8,465	6,566	7,330	19
12,286	9,107	5,428	4,743	4,780	4,417	3,507	3,395	20
14,061	9,564	4,317	3,647	3,478	2,743	2,294	2,118	21
26,454,712	18,601,408	26,096,940	20,868,413	42,740,525	38,836,495	73,006,556	85,516,003	22
13,116,295	9,914,664	15,981,903	13,749,773	29,159,622	27,456,728	49,301,117	56,357,207	23
8,190,524	6,094,983	10,374,398	8,762,871	18,851,237	17,470,891	31,511,982	36,335,079	24
2,318,518	1,400,795	1,906,097	1,196,457	2,506,744	2,076,158	3,794,487	5,016,422	25
1,963,960	1,898,352	3,264,712	3,434,626	7,199,672	7,373,818	13,171,274	14,014,473	26
643,293	520,534	436,696	355,819	601,969	535,861	823,374	991,233	27
13,338,417	8,686,744	10,115,037	7,118,640	13,580,903	11,379,767	23,705,439	29,158,796	28
5,677,028	3,325,772	3,158,773	2,099,525	2,851,703	2,521,742	2,411,631	3,499,737	29
7,661,389	5,360,972	6,956,264	5,019,115	10,729,200	8,858,025	21,293,808	25,659,059	30
1,840,691	1,330,089	3,680,642	2,707,271	8,532,768	5,640,588	15,616,240	9,722,059	31
32,307	21,585	37,059	26,137	53,876	39,902	54,564	49,591	32
1,272,250	729,002	1,577,420	980,800	2,315,841	1,798,373	2,741,999	3,184,620	33
61,564	30,993	50,740	29,579	58,186	43,750	49,966	53,558	34
665,902	962,935	997,980	1,687,987	1,987,897	3,517,532	3,795,189	7,796,855	35
17,917	19,932	20,164	24,619	31,139	40,510	36,330	54,903	36
189,339	164,279	272,555	201,819	506,366	445,470	795,693	1,241,280	37
9,069	6,898	9,895	6,795	14,134	12,289	15,242	22,709	38
57,643	44,866	96,928	91,820	200,107	231,937	372,091	589,063	39
1,619	1,158	1,946	1,692	3,159	3,674	5,489	7,228	40
17,043	13,074	12,030	18,449	14,275	31,644	12,098	58,989	41
1,772	1,006	1,012	766	780	963	575	1,168	42
2,784	2,670	5,642	7,264	14,714	19,419	38,622	52,459	43
219	151	193	225	419	445	699	1,075	44
8,685	4,707	11,199	6,436	23,912	16,057	76,112	91,478	45
538	238	526	252	921	533	1,779	1,767	46
68,404	68,991	72,072	70,330	146,788	155,336	520,569	1,119,228	47
4,201	3,215	3,684	2,731	5,880	5,144	11,051	17,409	48
3,208,460	1,969,331	2,623,982	1,719,384	3,263,380	2,855,681	4,021,207	5,773,882	49
94,976	52,736	56,682	34,651	61,344	48,373	56,844	70,826	50
214,499	148,410	222,621	181,771	329,262	339,512	448,474	728,008	51
17,248	8,943	12,682	8,321	14,984	12,589	12,913	15,995	52
42,189	28,844	62,178	36,516	139,499	93,917	344,642	627,537	53
5,616	2,653	7,576	3,432	12,930	7,819	17,649	23,708	54
98,731	60,887	77,444	53,252	112,134	97,178	173,726	245,344	55
4,186	1,886	2,884	1,646	3,797	2,502	4,298	4,115	56
136,742	83,276	229,662	194,742	541,936	494,401	1,010,272	994,445	57
3,763	2,281	4,851	3,834	8,771	7,988	10,224	10,361	58
30,646	30,481	40,196	44,047	73,934	78,949	137,338	217,238	59
1,441	1,226	1,445	1,284	2,088	1,787	2,759	3,556	60
211,518	380,719	269,848	668,988	431,559	1,427,153	613,271	2,847,741	61
4,555	6,656	4,830	8,898	6,484	14,685	5,855	18,673	62
7,135	4,125	18,889	15,795	44,827	55,718	129,719	130,731	63
133	64	292	199	603	640	1,189	1,083	64

Voir renvoi(s) à la fin du tableau.

TABLE 1. Selected Data for Census-farms Classified by Economic Class, 1966 and 1971 - Concluded

No.	Item - Détail	Unit - Unité	All census-farms(1) - Toutes les fermes de recensement(1)	
			1966	1971
<u>Crops - Concluded - Cultures - fin</u>				
1	Tobacco - Tabac	ac.	132,580	101,936
2	Farms reporting - Fermes déclarantes	No. - nomb.	5,777	4,812
3	Sugar beets for sugar - Betteraves sucrières cultivées pour le sucre	ac.	88,200	84,595
4	Farms reporting - Fermes déclarantes	No. - nomb.	3,006	1,874
5	Vegetables (for sale) - Légumes (pour la vente)	ac.	238,168	254,606
6	Farms reporting - Fermes déclarantes	No. - nomb.	17,420	16,120
7	Tree fruits(4) - Fruits de verger(4)	ac.	142,595	134,700
8	Farms reporting - Fermes déclarantes	No. - nomb.	13,035	11,198
9	Small fruits (for sale) - Petits fruits (pour la vente)	ac.	60,138	55,201
<u>Livestock and poultry - Bétail et volaille</u>				
10	Cattle, total - Bovins, total	No. - nomb.	12,887,524	13,278,233
11	Farms reporting - Fermes déclarantes	"	313,742	248,757
12	Milk cows - Vaches laitières	"	2,676,827	2,257,465
13	Farms reporting - Fermes déclarantes	"	221,850	145,318
14	Pigs - Porcs	"	5,408,580	8,106,926
15	Farms reporting - Fermes déclarantes	"	154,328	122,481
16	Sheep - Moutons	"	1,019,997	860,789
17	Farms reporting - Fermes déclarantes	"	21,453	14,090
18	Horses and ponies - Chevaux et poneys	"	387,321	354,297
19	Farms reporting - Fermes déclarantes	"	141,351	111,261
20	Hens and chickens - Poules et poulets	"	75,642,431	87,537,179
21	Farms reporting - Fermes déclarantes	"	176,823	119,596
22	Turkeys - Dindons	"	8,971,293	9,540,703
23	Farms reporting - Fermes déclarantes	"	21,309	13,414
24	Geese - Oies	"	339,765	417,243
25	Farms reporting - Fermes déclarantes	"	15,922	14,021
26	Ducks - Canards	"	410,394	554,416
27	Farms reporting - Fermes déclarantes	"	18,358	19,376
<u>Farm machinery - Machines agricoles</u>				
28	Automobiles, number - nombre	No. - nomb.	355,957	324,397
29	Farms reporting - Fermes déclarantes	"	319,835	276,857
30	Motor trucks, number - Camions, nombre	"	344,836	369,849
31	Farms reporting - Fermes déclarantes	"	260,867	247,871
32	Tractors, number - Tracteurs, nombre	"	598,483	596,698
33	Farms reporting - Fermes déclarantes	"	364,658	320,709
34	Grain combines, all, number - Toutes moissonneuses-batteuses, nombre	"	170,182	162,751
35	Farms reporting - Fermes déclarantes	"	157,508	151,142
36	Swathers, all, number - Toutes andaineuses, nombre	"	124,216	139,829
37	Farms reporting - Fermes déclarantes	"	116,916	127,673
38	Pick-up hay balers, number - Presses ramasseuses à foin, nombre	"	136,954	152,832
39	Farms reporting - Fermes déclarantes	"	134,849	150,641
40	Forage crop harvesters, number - Moissonneuses de plantes fourragères, nombre	"	24,317	28,534
41	Farms reporting - Fermes déclarantes	"	23,091	26,875
42	Milking machines, farms reporting - Trayeuses mécaniques, fermes déclarantes	"	102,801	80,631
<u>Off-farm work, 1970 - Travail hors exploitation, 1970</u>				
43	Days of off-farm work - Jours de travail hors exploitation	day - jour	23,005,299	19,942,996
44	Farms reporting - Fermes déclarantes	No. - nomb.	165,723	129,287
<u>Capital - Biens capitaux</u>				
45	Total capital value - Valeur totale des biens	\$	19,075,320,600	24,067,857,000
46	Value of land and buildings - Valeur de la terre et des bâtiments	\$	13,173,964,200	16,936,043,100
47	" " machinery and equipment - Valeur des machines et de l'outillage	\$	3,552,411,400	3,909,186,700
48	" " livestock and poultry - Valeur du bétail et de la volaille	\$	2,348,945,000	3,221,285,970
<u>Value of products sold - Valeur des produits vendus</u>				
49	Total value of products sold - Valeur totale des produits vendus	\$	3,337,609,780	4,147,550,680
50	Field crops - Grandes cultures	\$	1,261,493,080	1,139,903,470
51	Vegetables, fruits, greenhouse and nursery products - Légumes, fruits, produits de serres et de pépinières	\$	170,790,990	236,716,800
52	Poultry and eggs - Volaille et oeufs	\$	248,164,590	343,095,870
53	Livestock(5) - Bétail(5)	\$	1,116,943,920	1,708,121,640
54	Dairy products - Produits laitiers	\$	481,895,480	658,651,600
55	Forest products - Produits forestiers	\$	14,638,310	20,183,490
56	Other - Autres	\$	43,683,410	40,877,810
<u>Selected expenditures, 1970 - Certaines dépenses, 1970</u>				
57	Cash wages paid - Salaires payés (en argent)	\$	215,690,510	258,550,160
58	Farms reporting - Fermes déclarantes	No. - nomb.	157,262	129,333
59	Taxes(6)	\$	146,832,430	183,283,230
60	Farms reporting - Fermes déclarantes	No. - nomb.	404,641	342,309
61	Rent, total - Loyer, total	\$	110,217,570	110,943,310
62	Farms reporting - Fermes déclarantes	No. - nomb.	97,337	93,407

(1) Includes farms classified as "institutional farms, etc."

(2) Includes field, vegetable, fruit and nursery crop land.

(3) Includes green feed, hay or ensilage.

(4) On farms having 25 or more fruit trees.

(5) Includes horses.

(6) On buildings and land operated by the owner.

TABLEAU 1. Certaines données sur les fermes de recensement classées selon la catégorie économique, 1966 et 1971 - fin

Value of agricultural products sold - Valeur des produits agricoles vendus								N ^o
Under \$2,500 - Moins de \$2,500		\$2,500-4,999		\$5,000-9,999		\$10,000 and over - et plus		
1966	1971	1966	1971	1966	1971	1966	1971	
2,246	899	2,203	923	3,950	2,028	124,096	98,021	1
420	193	471	231	747	455	4,132	3,930	2
2,159	455	5,312	2,738	18,222	8,772	62,361	72,570	3
179	49	377	153	896	391	1,566	1,276	4
20,912	17,032	25,451	16,149	41,765	30,319	148,637	187,982	5
6,196	5,081	3,047	2,217	3,421	2,830	4,638	5,897	6
24,478	16,844	17,573	12,476	28,115	22,924	70,569	80,634	7
5,471	4,049	2,177	1,697	2,311	2,007	2,979	3,359	8
17,310	8,969	9,021	6,412	9,544	7,972	23,900	31,638	9
1,711,748	1,008,993	2,161,930	1,394,411	3,379,905	2,815,495	5,577,396	8,014,386	10
99,256	58,740	67,085	43,537	76,805	61,352	70,180	84,787	11
448,933	159,534	574,422	260,131	761,478	536,362	883,087	1,295,155	12
68,068	29,202	50,899	25,628	56,628	38,460	46,011	51,885	13
509,768	536,376	765,317	675,589	1,356,741	1,478,823	2,745,046	5,384,200	14
41,304	25,613	36,133	22,127	42,105	33,327	34,614	41,298	15
292,088	203,857	196,945	143,390	205,362	169,105	314,831	329,281	16
10,661	5,761	4,604	2,638	3,568	2,626	2,577	3,026	17
119,456	96,903	71,595	52,104	84,584	70,243	108,284	133,623	18
48,054	30,340	29,267	18,355	31,755	25,084	32,051	37,303	19
6,459,885	2,520,784	6,493,417	3,190,109	11,009,973	6,401,022	51,261,861	75,077,448	20
56,931	30,914	38,074	22,237	43,458	30,644	38,149	35,657	21
303,235	25,634	296,723	104,450	566,764	224,469	7,791,322	9,176,142	22
4,069	2,295	4,363	2,342	6,872	4,063	5,976	4,699	23
43,967	37,489	27,668	31,099	35,127	34,356	220,562	300,817	24
5,222	4,286	3,466	2,526	3,983	3,417	3,226	3,771	25
57,469	63,516	42,310	45,605	61,516	61,687	241,942	381,105	26
5,869	5,874	4,016	3,462	4,726	4,743	3,718	5,270	27
101,313	79,058	67,428	50,713	87,229	72,815	99,568	121,395	28
92,163	67,397	62,406	45,035	79,977	64,891	85,072	99,354	29
69,387	62,084	57,948	54,820	88,573	89,153	128,089	162,948	30
62,888	53,035	49,910	42,011	69,500	61,116	78,211	91,381	31
131,283	106,069	112,174	91,787	155,378	142,163	198,261	255,319	32
104,834	78,176	77,079	56,878	91,832	77,380	90,450	107,871	33
20,568	20,080	31,160	27,323	54,282	46,425	63,976	68,781	34
19,680	19,208	29,529	25,843	50,921	43,634	57,236	62,355	35
10,810	14,792	20,878	22,810	40,869	40,493	51,502	61,587	36
10,656	14,322	20,513	21,855	39,584	37,989	46,044	53,402	37
19,329	20,516	26,913	24,214	43,009	42,520	47,380	65,318	38
19,114	20,315	26,627	23,981	42,497	42,066	46,338	64,060	39
2,267	1,962	2,995	2,560	5,898	5,135	13,001	18,745	40
2,208	1,891	2,896	2,458	5,691	4,899	12,171	17,535	41
16,831	7,611	25,382	12,437	32,342	23,306	28,063	37,173	42
14,263,530	10,768,236	4,129,112	3,838,730	2,840,517	3,033,347	1,758,607	2,296,656	43
83,381	56,068	33,696	25,248	28,226	24,497	20,351	23,437	44
2,780,487,400	2,963,244,600	2,635,733,000	2,597,300,400	4,614,686,000	4,780,388,100	8,867,320,000	13,466,060,700	45
2,016,967,100	2,307,647,300	1,760,444,300	1,840,350,600	3,103,251,500	3,278,169,800	6,140,470,600	9,276,481,900	46
464,659,700	401,285,000	501,915,000	438,938,400	917,614,000	860,716,600	1,655,284,200	2,192,933,400	47
298,860,600	253,984,750	373,373,700	317,782,670	593,820,500	641,179,840	1,071,565,200	1,996,182,170	48
149,419,280	102,437,880	309,643,750	230,945,680	691,376,990	591,957,570	2,172,130,550	3,203,734,290	49
47,664,480	38,709,940	111,331,610	91,316,520	296,019,030	225,233,710	804,351,810	783,682,450	50
6,531,330	5,824,220	10,148,030	8,661,260	20,732,750	19,809,720	131,604,320	199,878,780	51
3,844,520	2,031,160	6,876,560	3,261,860	15,929,590	8,538,040	219,816,610	327,842,130	52
55,935,460	40,168,960	106,077,230	85,276,100	220,678,400	220,434,690	729,348,710	1,356,620,710	53
29,149,950	10,519,100	67,909,380	36,482,860	129,589,310	108,745,960	252,556,200	499,628,420	54
4,001,110	3,267,690	3,729,360	3,922,890	3,362,820	5,187,990	3,482,680	7,692,450	55
2,292,430	1,916,810	3,571,580	2,024,190	5,065,090	4,007,460	30,970,220	28,389,350	56
10,296,200	7,242,350	13,087,990	8,147,760	26,638,040	18,362,700	158,070,740	214,502,350	57
27,086	15,505	26,592	16,273	40,633	29,461	62,574	67,629	58
26,312,120	24,276,150	22,165,580	21,807,820	35,950,080	39,268,360	62,355,720	97,133,250	59
141,505	96,085	80,572	58,887	92,266	78,316	90,276	108,667	60
5,536,940	5,616,480	9,423,360	8,277,300	22,932,880	19,730,760	72,138,590	76,700,840	61
15,852	12,172	17,228	12,989	27,154	23,181	36,981	44,775	62

- (1) Comprend les fermes classées "fermes d'institution, etc."
(2) Comprend la terre à grandes cultures, à légumes, à fruits et à pépinières.
(3) Comprend le fourrage vert, le foin ou l'ensilage.
(4) Dans les fermes possédant 25 arbres fruitiers ou plus.
(5) Comprend les chevaux.
(6) Sur les bâtiments et la terre exploitée par le propriétaire.

TABLE 2. Population, Number of Farms, Areas, Capital, Indebtedness, 1921-1971, Sales and Expenditures, 1920-1970, for Census-farms

No.	Item	Unit	1921	1931	1941	1951(1)
<u>Population</u>						
1	Total population	No.	8,787,949(1,2)	10,376,786(1)	11,506,655(1)	14,009,429
2	Farm population(3)	"	..	3,289,140	3,152,449	2,911,996
3	Percentage living on farms	p.c.	..	31.7	27.4	20.8
<u>Farms</u>						
4	Number of farms	No.	711,090(4)	728,623	732,832	623,091
5	Non-resident farms	"	..	57,191	60,939	49,377
<u>Areas</u>						
6	Total land area(5)	ac.	2,287,308,800(1)	2,180,425,600(1)	2,180,425,600(1)	2,271,974,400
7	Area in farms	"	140,887,903(6)	163,114,034	173,563,282	174,046,654
8	Percentage of total land area in farms	p.c.	6.2	7.5	8.0	7.7
9	Average area per farm	ac.	198	224	237	279
Use of farm land:						
10	Improved land	ac.	70,769,548	85,732,172	91,636,065	96,852,826
11	Under crops(7)	"	50,033,611	58,339,948	56,279,910	62,212,148
12	Pasture	"	7,601,599	8,011,716	8,502,873	10,005,126
13	Summer fallow	"	12,000,991(8)	17,007,278	23,535,106	22,032,062(9)
14	Other improved land	"	1,133,347	2,373,230	3,318,176	2,603,490
15	Unimproved land	"	70,118,355	77,381,862	81,927,217	77,193,828
16	Woodland	"	23,770,511	26,645,281	22,266,082	22,779,944
17	Other unimproved land	"	46,347,844	50,736,581	59,661,135	54,413,884
<u>Capital</u>						
18	Total capital value	\$	6,554,809,509	5,247,753,468	4,241,476,150	9,470,876,372
19	Average per farm	\$	9,218	7,202	5,788	15,200
20	Value of land and buildings	\$	5,053,215,692	4,053,282,300	3,029,846,000	5,527,207,155
21	Average per farm	\$	7,106	5,563	4,134	8,871
22	Value of machinery and equipment	\$	665,180,416(11)	650,664,000	596,046,300	1,933,312,262
23	Average per farm	\$	935	893	813	3,103
24	Value of livestock and poultry	\$	836,413,401	543,807,168	615,583,850	2,010,356,955
25	Average per farm	\$	1,176	746	840	3,226
<u>Value of agricultural products sold(12)</u>						
26	Total value of agricultural products sold(12)	\$	671,994,615	1,742,336,904
<u>Indebtedness</u>						
27	All farms reporting(13) mortgages and/or agreements for sale.	No.	..	242,850(14)	265,452	176,165
<u>Expenditures(12)</u>						
28	Cash wages	\$	98,332,844	100,425,980(15)	60,597,810	146,079,817(15,16)
29	Taxes	\$..	54,134,640	39,959,350	81,806,000(16)
30	Rent	\$	50,853,550	10,776,800(17)	39,439,680	74,006,600(16)

(1) Includes data for Yukon and Northwest Territories.

(2) Includes 485 members of the Royal Canadian Navy whose province of residence is not known.

(3) Population living on all census-farms.

(4) Farms on Indian Reserves in the Prairie Provinces were not included.

(5) Revised since the 1961 Census.

(6) For Indian Reserves in the Prairie Provinces, only the area of improved acreage is included.

(7) Includes field, vegetable, fruit and nursery crop land.

(8) Includes idle land.

(9) Does not include Newfoundland.

(10) Does not add because of rounding.

(11) Does not include automobiles.

(12) 12-month period prior to June 1, except 1970, which reports calendar year.

(13) One or more mortgages and/or agreements for sale.

(14) Mortgages only.

(15) Includes board.

(16) Based on 20 p.c. sample, except in Newfoundland.

(17) Does not include rent for farms operated by share tenants and by cash and share tenants.

TABLEAU 2. Population, nombre de fermes, superficies, biens capitaux, dettes, 1921-1971, ventes et dépenses, 1920-1970, dans les fermes de recensement

1956(1)	1961(1)	1966(1)	1971(1)	Unité	Détail	N°
<u>Population</u>						
16,080,791	18,238,247	20,014,880	21,568,311	nomb.	Population totale	1
2,746,755	2,128,400	1,960,365	1,489,565	"	Population agricole(3)	2
17.1	11.7	9.8	6.9	%	Pourcentage demeurant dans les fermes	3
<u>Fermes</u>						
575,015	480,903	430,522	366,128	nomb.	Nombre de fermes	4
50,452	37,099	35,226	40,154	"	Fermes inhabitées	5
<u>Superficies</u>						
2,271,974,400	2,278,552,320	2,278,552,320	2,278,552,320	ac.	Superficie totale de la terre(5)	6
173,923,691	172,551,051	174,124,828	169,668,614	"	Superficie dans les fermes	7
7.7	7.6	7.6	7.4	%	Pourcentage de la superficie totale de la terre dans les fermes	8
302	359	404	463	ac.	Superficie moyenne par ferme	9
<u>Utilisation de la terre agricole:</u>						
100,326,243	103,403,426	108,154,377	108,148,877	ac.	Terre défrichée	10
62,944,176	62,435,534	69,053,004	68,765,678	"	En culture(7)	11
10,057,819	10,247,896	10,941,740	10,225,464	"	Pâturage	12
24,619,625	28,243,386	25,631,683	26,740,727	"	Jachères	13
2,704,623	2,476,610	2,527,950	2,417,008	"	Autre terre défrichée	14
73,597,448	69,147,625	65,970,451	61,519,737	"	Terre non défrichée	15
19,540,541	17,247,389	14,183,924	11,514,171	"	Terre à bois et boisés de ferme	16
54,056,907	51,900,236	51,786,527	50,005,566	"	Autre terre non défrichée	17
<u>Biens capitaux</u>						
..	13,171,221,700	19,075,320,600	24,067,857,000(10)	\$	Valeur totale des biens	18
..	27,389	44,307	65,736	\$	Moyenne par ferme	19
..	8,622,641,300	13,173,964,200	16,936,043,100	\$	Valeur de la terre et des bâtiments	20
..	17,930	30,600	46,257	\$	Moyenne par ferme	21
..	2,568,631,500	3,552,411,400	3,909,184,700	\$	Valeur des machines et de l'outillage	22
..	5,341	8,251	10,677	\$	Moyenne par ferme	23
..	1,979,948,900	2,348,945,000	3,221,285,970	\$	Valeur du bétail et de la volaille	24
..	4,117	5,456	8,798	\$	Moyenne par ferme	25
<u>Valeur des produits agricoles vendus(12)</u>						
..	2,346,691,230	3,337,609,780	4,147,550,680	\$	Valeur totale des produits agricoles vendus(12) ...	26
<u>Dettes</u>						
..	167,003	..	155,650	nomb.	Toutes les fermes déclarant(13) des hypothèques et (ou) des conventions de vente.	27
<u>Dépenses(12)</u>						
144,442,255	194,115,590	215,690,510	258,550,160	\$	Salaires en argent	28
..	119,139,800	146,832,430	183,283,230	\$	Taxes	29
67,542,664	82,267,810	110,217,570	110,943,310	\$	Loyer	30

(1) Comprend les données du Yukon et des Territoires du Nord-Ouest.

(2) Comprend 485 membres de la Marine royale canadienne dont la province de résidence n'est pas connue.

(3) Population demeurant dans toutes les fermes de recensement.

(4) Les fermes dans les réserves indiennes des provinces des Prairies n'étaient pas comprises.

(5) La superficie a été révisée depuis le recensement de 1961.

(6) Pour les réserves indiennes dans les provinces des Prairies, seule la superficie défrichée est comprise.

(7) Comprend la terre à grandes cultures, à légumes, à fruits et à pépinières.

(8) Comprend la terre inexploitée.

(9) Ne comprend pas les données de Terre-Neuve.

(10) Les chiffres ayant été arrondis, leur somme ne correspond pas aux totaux indiqués.

(11) Ne comprend pas les automobiles.

(12) Pour la période des 12 mois antérieurs au 1^{er} juin, sauf pour 1970 où la période considérée est l'année civile.

(13) Une ou plusieurs hypothèques et (ou) conventions de vente.

(14) Hypothèques seulement.

(15) Pension comprise.

(16) Fondé sur un échantillon de 20 p. 100, sauf à Terre-Neuve.

(17) Ne comprend pas le loyer des fermes exploitées par les locataires à la part ou les locataires partie à la part et partie en argent.

TABLE 3. Census-farms Classified by Economic Class; (1) Farms with Sales of \$2,500 or More Classified by Product Type, (1) 1961-1971

TABLEAU 3. Fermes de recensement classées selon la catégorie économique(1); fermes déclarant des ventes de \$2,500 et plus classées selon le genre du produit(1), 1961-1971

Item - Détail	1961(2)		1966(2)		1971(2)			
	Number of farms - Nombre de fermes	%	Number of farms - Nombre de fermes	%	Number of farms - Nombre de fermes	%		
Farms classified by economic class Fermes classées selon la catégorie économique								
Total number of farms - Nombre total de fermes	480,903	100.0	430,522	100.0	366,128	100.0		
Value of agricultural products sold - Valeur des produits agricoles vendus:								
\$10,000 and over, total - et plus, total	49,841	10.4	95,032	22.1	113,192	30.9		
\$50,000 and over - et plus	9,507	2.0	10,282	2.4	10,443	2.8		
35,000-\$49,999			9,026	2.5				
25,000- 34,999			9,384	2.2	14,060	3.8		
15,000- 24,999			14,411	3.0	31,149	7.2	36,869	10.1
10,000- 14,999			25,923	5.4	44,217	10.3	42,794	11.7
\$5,000-\$9,999, total	90,419	18.8	96,856	22.5	82,113	22.4		
\$7,500-\$9,999	90,419	18.8	38,753	9.0	34,452	9.4		
5,000- 7,499			58,103	13.5	47,661	13.0		
\$2,500-\$4,999, total	118,777	24.7	84,947	19.7	62,954	17.2		
\$3,750-\$4,999	49,754	10.3	37,923	8.8	28,946	7.9		
2,500- 3,749	69,023	14.4	47,024	10.9	34,008	9.3		
Under \$2,500, total - Moins de \$2,500, total	221,052	45.9	152,910	35.5	107,093	29.3		
\$1,200-\$2,499	94,256	19.6	60,947	14.2	40,833	11.2		
250- 1,199	82,946	17.2	55,271	12.8	39,799	10.9		
50- 249	43,850	9.1	36,692	8.5	26,461	7.2		
Institutional farms, etc. - Fermes d'institution, etc.	814	0.2	777	0.2	776	0.2		
Farms with sales of \$2,500 or more classified by product type Fermes déclarant des ventes de \$2,500 et plus classées selon le genre du produit								
Total farms with sales of \$2,500 or more - Nombre total de fermes déclarant des ventes de \$2,500 et plus	259,037	100.0	276,835	100.0	258,259	100.0		
Dairy - Laitières	54,350	21.0	56,460	20.4	55,341	21.4		
Cattle, hogs, sheep (excluding dairy farms) - Bovins, porcs, moutons (sans les fermes laitières)	63,848	24.6	70,936	25.6	89,610	34.7		
Poultry - Volaille	8,254	3.2	6,299	2.3	5,615	2.2		
Wheat - Blé	58,395	22.5	71,413	25.8	33,646	13.0		
Small grains (excluding wheat farms) - Menus grains (sans les fermes à blé)	25,011	9.6	29,742	10.8	36,199	14.0		
Field crops, other than small grains - Grandes cultures, autres que menus grains	8,458	3.3	9,798	3.5	8,798	3.4		
Fruits and vegetables - Fruits et légumes	7,167	2.8	7,492	2.7	7,827	3.1		
Forestry - Forestières	938	0.4	629	0.2	949	0.4		
Miscellaneous specialty - Spécialités diverses	2,597	1.0	3,309	1.2	3,405	1.3		
Mixed - Diversifiées	30,019	11.6	20,757	7.5	16,869	6.5		
Livestock combination - Combinaison de bétail	20,610	8.0	13,219	4.8	8,019	3.1		
Field crops combination - Combinaison de grandes cultures	4,377	1.7	3,035	1.1	4,705	1.8		
Other combinations - Autres combinaisons	5,032	1.9	4,503	1.6	4,145	1.6		

(1) See "Introduction" for explanation of terms. - Voir "Introduction" pour l'explication des termes.

(2) Includes data for Yukon and Northwest Territories. - Comprend les données du Yukon et des Territoires du Nord-Ouest.

TABLE 4. Census-farms Classified by Size of Farm and Age of Operator, 1931-1971

TABLEAU 4. Fermes de recensement classées selon la taille de la ferme et l'âge de l'exploitant, 1931-1971

Item - Détail	1931		1941		1951(1)		1961(1)		1966(1)		1971(1)	
	No. - nomb.	%	No. - nomb.	%	No. - nomb.	%	No. - nomb.	%	No. - nomb.	%	No. - nomb.	%
Number of farms - Nombre de fermes	728,623	100.0	732,832	100.0	623,091	100.0	480,903	100.0	430,522	100.0	366,128	100.0
Farms classified by size - Fermes classées selon la taille:												
1- 4 acres	19,713	2.7	11,834	1.6	9,315	1.5	8,822	1.8	8,651	2.0	7,425	2.0
5- 10 "	24,028	3.3	21,605	2.9	21,481	3.4	11,141	2.3	10,833	2.5	10,174	2.8
11- 50 "	80,070	11.0	77,107	10.5	59,076	9.5	33,597	7.0	30,340	7.1	26,560	7.3
51-100 "	148,255	20.4	159,159	21.8	123,411	19.8	77,837	16.2	60,632	14.1	44,603	12.2
101-200 "	233,306	32.0	230,298	31.5	173,895	27.9	125,672	26.2	104,167	24.2	79,972	21.8
201-299 "	35,620	4.9	37,632	5.1	38,970	6.3	36,158	7.5	34,090	7.9	29,372	8.0
300-479 "	103,247	14.2	103,186	14.1	94,336	15.1	77,494	16.1	68,898	16.0	57,449	15.7
480-639 "	36,738	5.0	39,186	5.3	40,148	6.4	37,403	7.8	34,410	8.0	30,086	8.2
640 acres and over - et plus	47,646	6.5	52,825	7.2	62,459	10.1	72,779	15.1	78,501	18.2	80,487	22.0
Farms classified by age of operator - Fermes classées selon l'âge de l'exploitant:												
Operators reporting - Exploitants déclarant	670,993	100.0	673,800	100.0	621,350	100.0	480,903	100.0	430,522	100.0	366,128	100.0
Under 25 years - Moins de 25 ans	20,402	3.0	20,942	3.1	21,759	3.5	12,354	2.6	9,409	2.2	8,649	2.4
25-34 years - ans	110,449	16.5	113,904	16.8	113,152	18.2	68,026	14.2	56,201	13.1	46,886	12.8
35-44 " "					157,303	25.3	118,943	24.7	102,554	23.8	83,431	22.8
45-54 " "					145,059	23.3	127,905	26.6	119,386	27.7	106,468	29.1
55-59 " "					62,513	10.1	54,887	11.4	51,650	12.0	46,157	12.6
60-64 " "							42,466	8.8	41,115	9.5	34,788	9.5
65-69 " "	96,385	14.1	106,897	15.8	90,146	14.5	28,411	5.9	25,048	6.1	21,673	5.9
70 years and over - ans et plus	42,754	6.4	43,472	6.5	31,418	5.1	27,911	5.8	24,159	5.6	18,076	4.9

(1) Includes data for Yukon and Northwest Territories. - Comprend les données du Yukon et des Territoires du Nord-Ouest.

TABLE 5. Area of Field Crops on Census-farms, 1931-1971

TABLEAU 5. Superficie des grandes cultures dans les fermes de recensement, 1931-1971

Item - Détail	1931	1941	1951(1)	1961(1)	1966(1)	1971(1)
	acres					
Wheat, total - Blé, total	26,355,136	21,949,523	25,254,990	25,315,964	29,692,640	19,407,683
Wheat, winter - Blé d'hiver	591,478	611,450	792,523	772,723	565,934	561,904
Wheat, durum - Blé durum	1,109,780	236,652	614,946	1,856,905	1,069,058	2,277,373
Wheat, other spring sown - Autre blé de printemps	24,653,878	21,101,421	23,847,521	22,686,336	28,057,648	16,568,406
Oats for grain - Avoine à grain	12,837,736	12,275,729	11,897,685	10,515,367	7,929,412	6,703,476
Barley - Orge	3,791,395	5,311,508	7,839,707	5,528,424	7,462,219	13,979,189
Mixed grains - Céréales mélangées	1,195,625	1,436,207(2)	1,524,069	1,564,707	1,766,319	2,054,937
Rye, total - Seigle, total	799,335	928,711	1,127,581	561,834	727,439	958,216
Rye, fall sown - Seigle d'automne	613,392	693,172	707,574	466,447	619,777	904,027
Rye, spring sown - Seigle de printemps	185,943	235,539	420,007	95,387	107,662	54,189
Buckwheat - Sarrasin	335,807	208,759	124,882	58,674	55,502	122,644
Field peas (dry) - Pois (secs)	81,567	71,181	37,546	66,658	61,844	82,046
Field beans (dry) - Haricots des champs (secs)	86,073	116,180(3)	59,350	68,387	119,923	118,739
Corn for grain - Maïs à grain	134,991	341,488	318,995	407,174	808,572	1,416,011
Tame hay - Foin cultivé	9,683,626	10,365,241	10,553,193	12,238,263	13,162,309	12,360,463
Alfalfa and alfalfa mixtures - Luzerne et mélanges à la luzerne	830,931	4,471,820	4,913,998	5,440,321
All other tame hay - Tout autre foin cultivé	9,722,262	7,766,443	8,248,311	6,920,142
Oats cut for fodder - Avoine coupée pour fourrages	593,827	1,222,946	1,218,565(4)	1,402,500(4)
Corn for ensilage or fodder - Maïs d'ensilage ou fourrage	335,291	409,081	388,037	366,358	590,371	789,707
Flaxseed - Graine de lin	648,100	1,008,377	1,161,413	2,083,218	1,918,769	1,766,960
Soybeans - Soya	155,594	212,776	282,132	370,809
Sunflowers for seed - Tournesol pour la graine	22,553	37,738	55,809	240,185
Rapeseed - Colza pour la graine	367	711,054	1,525,866	5,325,398
Mustard seed - Graine de moutarde	10,309	120,812	200,570	206,369
Tobacco - Tabac	58,329	71,872	118,452	139,638	132,580	101,936
Sugar beets for sugar - Betteraves sucrières cultivées pour le sucre	42,589	69,081	95,669	93,127	88,200	84,595

(1) Includes data for Yukon and Northwest Territories. - Comprend les données du Yukon et des Territoires du Nord-Ouest.

(2) Mixed or other grains. - Céréales mélangées ou autres.

(3) Includes soybeans. - Comprend le soya.

(4) Includes green feed, hay or ensilage. - Comprend le fourrage vert, le foin ou l'ensilage.

TABLE 6. Vegetables, Tree Fruits and Small Fruits on Census-farms, 1931-1971

TABLEAU 6. Légumes, fruits de verger et petits fruits dans les fermes de recensement, 1931-1971

Item - Détail	Unit - Unité	1931	1941(1)	1951(2,3)	1961(2,3)	1966(2,3)	1971(2,3)
Vegetables(4) - Légumes(4):							
Total area - Superficie totale	ac.	104,458	122,666	179,261	216,993	238,168	254,606
Farms reporting any vegetables - Fermes déclarant des légumes	No. - nomb.	33,821	22,874	17,420	16,120
Asparagus - Asperges	ac.	1,383	3,441	3,269	4,644	..	4,215
Beans (wax, green or snap) - Haricots (jaunes ou verts)	"	3,205	5,022	7,074	14,372	..	24,766
Beets - Betteraves	"	1,455	2,208	3,511	2,565	..	2,555
Broccoli - Brocoli	"	..	89	..	595	..	984
Cabbage - Choux	"	6,579	5,604	6,853	7,253	..	9,341
Carrots - Carottes	"	3,159	5,611	7,488	9,559	..	13,167
Cauliflower - Choux-fleurs	"	1,677	1,992	2,773	3,216	..	3,872
Celery - Céleri	"	1,237	1,263	1,492	1,161	..	1,170
Cucumbers - Concombres	"	4,058	3,499	..	7,434	..	9,948
Green peas - Pois verts	"	13,248	19,872	34,037	47,654	..	48,696
Lettuce - Laitue	"	1,233	2,338	3,973	4,473	..	5,247
Onions (dry) - Oignons (secs)	"	6,419	6,146	6,929	7,764	..	8,988
Spinach - Épinards	"	..	761	1,016	961	..	645
Sweet corn - Maïs sucré	"	30,331	21,960	47,290	59,676	..	69,579
Tomatoes - Tomates	"	26,146	34,662	40,218	34,576	..	28,215
Other - Autres	"	4,328	8,198	13,338	11,090	..	23,218
Greenhouses(5) - Serres(5):							
Total area - Superficie totale	sq. ft. - pi. car.	21,557,432	19,538,636	16,396,234(4)	27,917,466(4)	41,743,274(4)	44,864,200(4)
Nurseries - Pépinières:							
Total area - Superficie totale	ac.	6,101	5,062	5,904(4)	6,439(4)	13,486(4)	12,117(4)
Tree fruits - Fruits de verger:							
Total area - Superficie totale	ac.	268,925	177,952	176,296	148,159	142,595	134,700
Apples, total area - Pommes, superficie totale	ac.	..	132,993	118,403	..	97,623	92,292
Total number of apple trees - Nombre total de pommiers	No. - nomb.	10,388,876	8,510,167	5,429,086	4,796,955	..	6,687,242
Under 5 years - De moins de 5 ans	"	..	1,430,522	..	1,050,917	..	2,493,938
5 years and over - De 5 ans et plus	"	..	5,134,833	..	3,746,038	..	4,193,304
Pears, total area - Poires, superficie totale	ac.	..	9,444	14,061	11,478
Total number of pear trees - Nombre total de poiriers	No. - nomb.	605,868	978,526	1,228,663	1,182,019	..	1,093,483
Under 5 years - De moins de 5 ans	"	..	382,987	219,783
5 years and over - De 5 ans et plus	"	..	489,107	873,700
Plums and prunes, total area - Prunes, superficie totale	ac.	..	8,427	9,671	4,642
Total number of plum and prune trees - Nombre total de pruniers	No. - nomb.	840,772	..	910,693	558,787	..	410,859
Under 5 years - De moins de 5 ans	"	179,509	..	351,173	81,497	..	112,750
5 years and over - De 5 ans et plus	"	661,263	..	559,520	477,290	..	298,109
Cherries,(6) total area - Cerises(6), superficie totale	ac.	..	6,350	9,056	9,768
Total number of cherry trees - Nombre total de cerisiers	No. - nomb.	667,562	833,247	718,867	758,365	..	808,260
Under 5 years - De moins de 5 ans	"	160,487	234,539	317,880	218,412	..	195,162
5 years and over - De 5 ans et plus	"	507,075	358,932	400,987	539,953	..	613,098
Peaches, total area - Pêches, superficie totale	ac.	..	20,410	21,509	15,538
Total number of peach trees - Nombre total de pêcheurs	No. - nomb.	996,065	2,312,801	2,208,413	1,891,151	..	1,671,333
Under 5 years - De moins de 5 ans	"	345,080	1,013,027	870,959	579,529	..	646,202
5 years and over - De 5 ans et plus	"	650,985	1,249,367	1,337,454	1,311,622	..	1,025,131
Apricots, total area - Abricots, superficie totale	ac.	982
Total number of apricot trees - Nombre total d'abricotiers	No. - nomb.	162,456	..	87,848
Under 5 years - De moins de 5 ans	"	26,772	..	31,878
5 years and over - De 5 ans et plus	"	135,684	..	55,970
Small fruits - Petits fruits:							
Total area - Superficie totale	ac.	34,981	35,579	45,688(4)	54,539(4)	60,138(4)	55,201(4)
Strawberries - Fraises	"	..	10,652	15,853(4)	13,051(4)	12,836(4)	12,785(4)
Raspberries - Framboises	"	..	5,596	5,743(4)	5,739(4)	6,153(4)	4,288(4)
Grapes - Raisins	"	16,159	17,489	21,795(4)	22,820(4)	25,210(4)	24,512(4)
Other small fruits - Autres petits fruits	"	..	1,842	2,297(4)	12,929(4)	15,939(4)	13,616(4)

(1) The age breakdown on farms with less than 50 trees was not obtained in 1941, although the totals for each kind include trees on such farms. - En 1941, la répartition selon l'âge n'a pas été obtenue pour les fermes comptant moins de 50 arbres; les arbres de ces fermes sont cependant compris dans les totaux de chaque espèce.

(2) Includes data for Yukon and Northwest Territories. - Comprend les données du Yukon et des Territoires du Nord-Ouest.

(3) For fruit trees, data are for farms recording 25 or more fruit trees (1951 data for Newfoundland are not available). - Pour les arbres fruitiers, les chiffres ont trait aux fermes qui en comptent 25 ou plus. (Les chiffres de 1951 pour Terre-Neuve ne sont pas disponibles.)

(4) Mainly for sale (except for vegetables and small fruits for Newfoundland in 1951). - Principalement pour la vente (sauf les légumes et les petits fruits à Terre-Neuve en 1951).

(5) Includes mushrooms. - Comprend les champignons.

(6) Sweet and sour. - Sucrées et aigres.

TABLE 7. Machinery and Equipment on Census-farms, 1931-1971
 TABLEAU 7. Machines et outillage dans les fermes de recensement, 1931-1971

Item - Détail	Unit - Unité	1931	1941	1951(1)	1961(1)	1966(1)	1971(1)
Machinery and equipment - Machines et outillage:							
Value of machinery and equipment(2) - Valeur des machines et de l'outillage(2)	\$	650,664,000	596,046,300	1,933,312,262	2,568,631,500	3,552,411,400	3,909,184,700
Automobiles, number - nombre	No. - nomb.	321,284	315,461	329,667	357,951	355,957	324,397
Farms reporting - Fermes déclarantes	"	303,372	300,394	315,021	329,549	319,835	276,857
Motor trucks, number - Camions, nombre	"	48,401	77,480	196,122	302,012	344,836	369,849
Farms reporting - Fermes déclarantes	"	46,365	72,976	182,255	255,428	260,867	247,871
Tractors, number - Tracteurs, nombre ...	"	105,360	159,752	399,686	549,789	598,483	596,698
Farms reporting - Fermes déclarantes	"	97,262	152,607(3)	342,658	384,633	364,658	320,709
Grain combines, all, number - Toutes mois- sonneuses-batteuses, nombre	"	8,917	19,013	90,500	155,611	170,182	162,751
Farms reporting - Fermes déclarantes	"	8,750	18,303	86,631	147,144	157,508	151,142
Swathers, all, number - Toutes andaineuses, nombre	"	124,216	139,829
Farms reporting - Fermes déclarantes	"	116,916	127,673
Pick-up hay balers, number - PresSES ramasseuses à foin, nombre	"	89,522	136,954	152,832
Farms reporting - Fermes déclarantes	"	88,611	134,849	150,641
Forage crop harvesters, number - Moissonneu- ses de plantes four- ragères, nombre	"	16,764	24,317	28,534
Farms reporting - Fermes déclarantes	"	16,200	23,091	26,875
Milking machines - Trayeuses mécaniques: Farms reporting - Fermes déclarantes	No. - nomb.	6,410	..	70,883	106,119	102,801	80,631

- (1) Includes data for Yukon and Northwest Territories. - Comprend les données du Yukon et des Territoires du Nord-Ouest.
 (2) Includes value of all specified and non-specified machines and equipment. - Comprend la valeur de toutes les machines et de tout l'outillage spécifiés et non spécifiés.
 (3) Includes duplication where farms had tractors under 15 h.p. and 15 h.p. and over. - Comprend un double emploi alors que les fermes possédaient des tracteurs de moins de 15 h.p. et de 15 h.p. et plus.

TABLE 8. Livestock and Poultry on Census-farms, 1931-1971

TABLEAU 8. Bétail et volaille dans les fermes de recensement, 1931-1971

Item - Détail	Unit - Unité	1931	1941	1951(1)	1961(1)	1966(1)	1971(1)
Value of livestock and poultry - Valeur du bétail et de la volaille	\$	543,807,168	615,583,850	2,010,356,955	1,979,948,900	2,348,945,000	3,221,285,970
Livestock - Bétail:							
Cattle, number - Bovins, nombre	No. - nomb.	7,973,031	8,517,007	8,371,006	11,941,184	12,887,524	13,278,233
Farms reporting - Fermes déclarantes	"	..	599,192	493,322	375,058	313,742	248,757
Milk cows - Vaches laitières	"	3,523,001	3,626,025(2)	2,907,854(2)	2,989,661(2)	2,676,827(2)	2,257,465(2)
Farms reporting - Fermes déclarantes	"	552,204	..	455,068	308,980	221,850	145,318
Other cattle - Autres bovins	"	4,450,030	4,890,982	5,463,152	8,951,523	10,210,697	11,020,768
Pigs, number - Porcs, nombre	"	4,699,831	6,081,389	4,915,987	5,332,736	5,408,580	8,106,926
Farms reporting - Fermes déclarantes	"	437,837	477,663	364,068	223,402	156,328	122,481
Sheep, number - Moutons, nombre	"	3,627,116	2,839,948	1,478,737	1,563,534	1,019,997	860,789
Farms reporting - Fermes déclarantes	"	130,084	116,807	62,566	38,528	21,453	14,090
Horses, number - Chevaux, nombre	"	3,113,909	2,788,795	1,306,639	512,021	387,321	354,297
Farms reporting - Fermes déclarantes	"	582,089	571,284	451,648	203,227	141,351	111,261
Goats, number - Chèvres, nombre	"	14,217	17,703	17,721	23,492	..	17,841
Farms reporting - Fermes déclarantes	"	..	5,387	..	7,765	..	4,529
Poultry - Volaille:							
Hens and chickens, number - Poules et poulets, nombre	No. - nomb.	61,277,229	58,994,493	64,615,025	69,612,229	75,642,431	87,537,179
Farms reporting - Fermes déclarantes	"	427,317	266,080	176,823	119,596
Turkeys, number - Dindons, nombre	"	2,223,197	3,204,569	2,529,034	7,670,479	8,971,293	9,540,705
Farms reporting - Fermes déclarantes	"	41,820	36,698	21,309	13,414
Geese, number - Oies, nombre	"	902,251	650,006	352,402	314,800	339,765	417,243
Farms reporting - Fermes déclarantes	"	32,849	22,957	15,922	14,021
Ducks, number - Canards, nombre	"	749,930	621,549	437,631	397,964	410,394	556,416
Farms reporting - Fermes déclarantes	"	27,850	23,377	18,358	19,376

(1) Includes data for Yukon and Northwest Territories. - Comprend les données du Yukon et des Territoires du Nord-Ouest.

(2) 2 years and over. - 2 ans et plus.

TABLE 9. Forest Products Sold from Census-farm Woodlots, Maple Trees Tapped, 1940-1970

TABLEAU 9. Produits forestiers vendus provenant des boisés de fermes de recensement, érables entaillés, 1940-1970

Item - Détail	Unit - Unité	1940	1950(1)	1960(1)	1965(1)	1970(1)
Forest products sold - Produits forestiers vendus:						
Total value of sales - Valeur totale des ventes ...	\$	19,195,272	37,693,395	28,004,161	14,638,310	20,183,490
Fuelwood sold - Bois de chauffage vendu	cord - corde	2,010,245	921,657	246,236	136,523	95,185
Pulpwood sold - Bois à pâte vendu	"	1,095,269	1,225,524	846,582	..	750,310
Logs(2) sold - Billes(2) vendues	M bd. ft. - M p.p.	..	370,766	238,899	..	121,007
Christmas trees sold - Arbres de Noël vendus	No. - nomb.	2,514,562	..	1,240,199
Maple products(3) - Produits de l'érable(3):						
Number of tappings of maple trees - Nombre d'entaillés d'érables	No. - nomb.	..	24,413,380	23,109,026	19,746,588	13,168,700

(1) Includes data for Yukon and Northwest Territories. - Comprend les données du Yukon et des Territoires du Nord-Ouest.

(2) Includes saw, veneer, tie, building logs. - Comprend les billes de sciage ou de placage, les traverses de chemin de fer, les billes de construction.

(3) For the census year. - Pour l'année de recensement.

TABLE 10. Census-farms Reporting Livestock Classified by Number Reported, 1961, 1966 and 1971

TABLEAU 10. Fermes de recensement déclarant du bétail, classées selon le nombre déclaré, 1961, 1966 et 1971

Item - Détail	1961	1966	1971	Item - Détail	1961	1966	1971
	number - nombre				number - nombre		
Cattle (all ages) - Bovins (tous âges):				Horses (all ages) - Chevaux (tous âges):			
Farms reporting - Fermes déclarant	375,058	313,742	248,757	Farms reporting - Fermes déclarant	203,227	141,351	111,261
1- 2 animals - animaux	15,331	11,510	7,543	1 horse - cheval	70,728	61,430	45,803
3- 7 " " "	43,859	30,874	20,394	2 horses - chevaux	85,486	44,630	29,854
8- 12 " " "	43,659	28,868	18,441	3- 7 horses - chevaux	40,622	28,873	28,178
13- 17 " " "	42,532	28,044	16,877	8-12 " " "	3,641	3,503	4,082
18- 32 " " "	108,938	79,505	51,626	13-17 " " "	1,074	1,026	1,237
33- 47 " " "	57,444	52,692	41,594	18-32 " " "	1,051	1,192	1,333
48- 62 " " "	27,809	31,425	30,366	33-47 " " "	278	315	375
63- 77 " " "	13,131	16,953	18,521	48-62 " " "	174	163	182
78-122 " " "	14,137	20,529	25,182	63 horses and over - chevaux et plus	173	219	217
123-177 " " "	4,420	7,174	9,290				
178-272 " " "	2,247	3,704	5,144				
273-527 " " "	1,551	1,831	2,793				
528 animals and over - animaux et plus		633	986				
Milk cows(1) - Vaches laitières(1):							
Farms reporting - Fermes déclarant	308,980	221,850	145,318				
1 milk cow - vache laitière	34,535	26,511	21,493				
2 milk cows - vaches laitières	30,821	20,938	12,641				
3- 7 milk cows - vaches laitières	95,904	55,997	27,436				
8-12 " " " " "	64,595	39,006	18,738				
13-17 " " " " "	36,519	26,529	14,402				
18-32 " " " " "	37,866	38,636	31,148				
33-47 " " " " "	6,424	10,002	12,953				
48-62 " " " " "	1,522	2,786	4,167				
63-77 " " " " "	422	788	1,284				
78-92 " " " " "	180	327	489				
93 milk cows and over - vaches laitières et plus	192	330	567				
Pigs (all ages) - Porcs (tous âges):				Chickens (all ages) - Poulets (tous âges):			
Farms reporting - Fermes déclarant	223,402	154,328	122,481	Farms reporting - Fermes déclarant	266,080	176,823	119,596
1- 2 pigs - porcs	42,716	27,929	13,558	1- 17 chickens - poulets	45,652	33,054	20,669
3- 7 " " "	40,729	28,049	18,941	18- 47 " " "	61,850	42,819	28,882
8- 12 " " "	32,390	18,519	12,093	48- 77 " " "	34,794	22,939	17,047
13- 17 " " "	19,932	11,338	7,720	78- 122 " " "	30,674	20,739	15,679
18- 32 " " "	39,203	24,449	18,025	123- 177 " " "	28,205	18,611	13,042
33- 47 " " "	19,168	13,509	11,187	178- 272 " " "	23,751	14,748	9,635
48- 62 " " "	11,294	9,209	8,901	273- 527 " " "	22,519	11,449	6,316
63- 77 " " "	6,070	5,355	5,762	528- 972 " " "	8,955	4,321	2,012
78-122 " " "	7,392	8,091	10,310	973- 2,027 " " "	5,335	3,111	1,500
123-177 " " "	2,478	3,579	5,668	2,028- 4,972 " " "	1,993	1,228	1,228
178-272 " " "		2,353	4,701	4,973- 9,977 " " "		1,465	1,317
273-527 " " "	2,030	1,574	3,860	9,978-20,022 " " "	1,931	1,040	1,268
528 pigs and over - porcs et plus		574	1,755	20,023 chickens and over - poulets et plus		534	1,001
Sheep (all ages) - Moutons (tous âges):				Turkeys (all ages) - Dindons (tous âges):			
Farms reporting - Fermes déclarant	38,528	21,453	14,090	Farms reporting - Fermes déclarant	36,698	21,309	13,414
1- 2 sheep - moutons	3,253	1,911	1,451	1- 17 turkeys - dindons	23,689	16,522	10,821
3- 7 " " "	6,026	3,017	1,751	18- 47 " " "	5,342	2,297	1,378
8- 12 " " "	5,723	2,631	1,274	48- 77 " " "	1,652	491	214
13- 17 " " "	4,327	2,054	1,013	78- 272 " " "	3,331	757	236
18- 32 " " "	8,203	4,418	2,549	273- 527 " " "	1,043	240	72
33- 47 " " "	3,815	2,384	1,574	528- 972 " " "	416	113	28
48- 62 " " "	2,135	1,426	1,092	973-2,027 " " "	577	185	81
63- 77 " " "	1,166	814	668	2,028-4,972 " " "	297	225	136
78-122 " " "	1,830	1,233	1,150	4,973-9,977 " " "			154
123-177 " " "	804	618	591	9,978 turkeys and over - dindons et plus	351	479	294
178-272 " " "	619	442	468				
273-527 " " "		331	336				
528 sheep and over - moutons et plus	627	174	173				

(1) 2 years and over. - 2 ans et plus.

TABLE 11. Census-farms Reporting Crops Classified by Area Sown for Harvest, 1961, 1966 and 1971

TABLEAU 11. Fermes de recensement déclarant des cultures, classées selon la superficie ensemencée pour la récolte, 1961, 1966 et 1971

Item - Détail	1961(1)	1966(1)	1971(1)	Item - Détail	1961(1)	1966(1)	1971(1)
	number - nombre				number - nombre		
Wheat, fall sown - Blé d'automne:				Rye, fall sown - Seigle d'automne:			
Farms reporting - Fermes déclarant	38,391	23,379	17,533	Farms reporting - Fermes déclarant	10,318	10,789	12,963
1- 4 acres	3,226	1,784	925	1- 7 acres	1,560	1,069	428
5- 7 "	6,307	3,414	1,895	8- 17 "	1,657	1,472	823
8- 12 "	10,429	6,147	3,819	18- 32 "	2,208	2,308	2,495
13- 17 "	5,096	3,083	2,192	33- 72 "	3,041	3,254	4,885
18- 32 "	8,124	5,160	4,376	73-127 "	1,243	1,591	2,730
33- 47 "	2,358	1,549	1,643	128-192 "	360	617	975
48- 72 "	1,498	1,024	1,213	193 acres and over - et plus	249	478	627
73-127 "	941	729	880				
128-192 "	234	236	293				
193-277 "	99	122	137				
278 acres and over - et plus ..	79	131	160				
Wheat, spring sown(2) - Blé de printemps(2):				Corn for grain - Maïs à grain:			
Farms reporting - Fermes déclarant	170,257	155,370	118,362	Farms reporting - Fermes déclarant	21,354	24,844	28,535
1- 17 acres	13,119	9,131	6,659	1- 2 acres	2,175	1,454	671
18- 32 "	14,509	10,666	9,054	3- 7 "	5,116	4,051	3,036
33- 72 "	38,028	27,572	27,690	8- 12 "	4,164	4,220	4,054
73-127 "	39,415	30,592	28,686	13- 17 "	2,252	2,481	2,695
128-192 "	27,118	24,730	19,320	18- 32 "	4,255	5,281	6,178
193-277 "	19,384	20,978	13,088	33- 47 "	1,649	2,463	3,128
278 acres and over - et plus	18,684	31,701	13,865	48- 62 "	836	1,622	2,394
				63- 77 "	385	884	1,415
				78- 92 "	199	672	1,033
				93-127 "	323	1,716	1,572
				128 acres and over - et plus			2,359
Oats for grain - Avoine à grain:				Tame hay, total - Foin cultivé, total:			
Farms reporting - Fermes déclarant	302,045	220,692	157,995	Farms reporting - Fermes déclarant	305,121	270,166	206,833
1- 7 acres	31,437	21,182	11,534	1- 4 acres	10,587	7,287	4,035
8- 17 "	73,672	53,523	33,878	5- 7 "	12,813	9,099	5,730
18- 32 "	84,631	62,947	42,487	8- 12 "	29,076	20,761	13,424
33- 72 "	81,537	59,240	46,334	13- 17 "	24,622	17,281	10,873
73-127 "	23,726	17,856	16,946	18- 32 "	88,957	66,872	44,410
128-192 "	4,986	4,026	4,437	33- 47 "	56,516	49,875	35,016
193 acres and over - et plus ..	2,056	1,918	2,379	48- 72 "	47,271	50,501	41,244
				73-127 "	25,750	34,524	34,004
				128-192 "	6,014	8,690	10,512
				193-277 "	3,515	5,276	4,585
				278 acres and over - et plus			3,000
Barley - Orge:				Flaxseed - Graine de lin:			
Farms reporting - Fermes déclarant	98,216	105,662	140,054	Farms reporting - Fermes déclarant	34,039	27,620	24,473
1- 7 acres	8,876	7,677	4,970	1- 7 acres	928	603	305
8- 17 "	11,468	12,330	9,801	8- 17 "	3,435	2,409	1,436
18- 32 "	19,200	18,314	15,811	18- 32 "	7,459	5,260	4,193
33- 72 "	33,645	33,292	40,687	33- 72 "	12,618	9,979	9,615
73-127 "	16,988	19,571	34,949	73-127 "	6,388	5,910	5,867
128-192 "	5,180	7,801	17,603	128-192 "	2,049	2,149	1,931
193 acres and over - et plus ..	2,859	6,677	16,233	193 acres and over - et plus	1,162	1,310	1,126
Mixed grains - Céréales mélangées:							
Farms reporting - Fermes déclarant	49,520	48,376	48,724				
1- 7 acres	5,306	3,539	2,749				
8- 17 "	11,513	9,940	9,259				
18- 32 "	15,418	14,993	14,129				
33- 72 "	13,924	15,270	16,093				
73-127 "	2,636	3,476	4,561				
128-192 "	534	783	1,216				
193 acres and over - et plus ..	189	375	717				

(1) Includes data for Yukon and Northwest Territories. - Comprend les données du Yukon et des Territoires du Nord-Ouest.

(2) Does not include durum wheat. - Ne comprend pas le blé durum.

TABLE 11. Census-farms Reporting Crops Classified by Area Sown for Harvest, 1961, 1966 and 1971 - Concluded

TABLEAU 11. Fermes de recensement déclarant des cultures, classées selon la superficie ensemencée pour la récolte, 1961, 1966 et 1971 - fin

Item - Détail	1961(1)	1966(1)	1971(1)	Item - Détail	1961(1)	1966(1)	1971(1)
	number - nombre				number - nombre		
Soybeans - Soya:				Tobacco - Tabac:			
Farms reporting - Fermes déclara-				Farms reporting - Fermes déclara-			
rant	7,508	7,738	7,862	rant	7,639	5,777	4,812
1- 2 acres	81	100	100	1 acre	1,130	608	681
3- 7 "	709	576	463	2 acres	783	531	240
8- 12 "	1,369	1,013	761	3- 7 acres	1,621	1,014	603
13- 17 "	1,023	829	623	8-12 "	253	157	182
18- 32 "	2,228	2,233	1,972	13-17 "	286	197	350
33- 47 "	996	1,147	1,259	18-32 "	1,662	1,347	1,642
48- 62 "	475	685	896	33-47 "	1,505	1,343	810
63- 77 "	243	358	512	48-62 "	294	416	211
78- 92 "	141	258	368	63-77 "	65	94	50
93-127 "			423	78-92 "			19
128 acres and over - et plus ..	243	539	485	93 acres and over - et plus ..	40	70	24
Rapeseed - Colza pour la graine:				Vegetables(2) - Légumes(2):			
Farms reporting - Fermes déclara-				Farms reporting - Fermes déclara-			
rant	12,582	21,734	48,923	rant	22,874	17,420	16,120
1- 7 acres	234	257	148	1- 2 acres	10,498	7,312	6,478
8- 17 "	1,246	1,569	1,111	3- 4 "	2,534	1,851	2,062
18- 32 "	3,204	4,447	4,783	5- 6 "	1,995	1,287	1,211
33- 72 "	4,927	8,250	16,003	7- 8 "			762
73-127 "	2,074	4,501	13,520	9-10 "			843
128-192 "	597	1,630	6,755	11-12 "	4,835	3,616	498
193 acres and over - et plus ..	300	1,080	6,603	13-17 "			1,000
Sugar beets for sugar - Betteraves				18-22 "			755
sucrières cultivées pour le				23 acres and over - et plus ..	3,012	3,354	2,511
sucré:				Tree fruits(3) - Fruits de ver-			
Farms reporting - Fermes déclara-				ger(3):			
rant	4,034	3,006	1,874	Farms reporting - Fermes déclara-			
1 acre	52	24	12	rant	19,552	13,036	11,198
2 acres	91	55	23	1- 2 acres		8,014	3,762
3- 7 acres	825	501	203	3- 7 "		2,687	2,335
8- 12 "	653	393	181	8- 17 "		1,380	1,211
13- 17 "	426	305	130	18- 32 "		769	712
18- 32 "	1,084	800	395	33- 72 "		137	171
33- 47 "	428	385	266	73-127 "		49	56
48- 62 "	263	242	226	128 acres and over - et plus ..			
63- 77 "	105	116	133				
78- 92 "	41	64	84				
93-107 "			67				
108 acres and over - et plus ..	66	121	154				

(1) Includes data for Yukon and Northwest Territories. - Comprand les données du Yukon et des Territoires du Nord-Ouest.

(2) Mainly for sale. In 1971 turnips were included with vegetables rather than field crops, as in the earlier censuses. - Principalement pour la vente. En 1971, les navets étaient compris dans la culture des légumes plutôt que dans les grandes cultures, comme pour les recensements antérieurs.

(3) On farms having 25 or more fruit trees. - Dans les fermes possédant 25 arbres fruitiers ou plus.

TABLE 12. Census-farms Classified by Size; Area and Use of Farm Land, 1971, by Economic Class

TABLEAU 12. Fermes de recensement classées selon la taille; superficie et utilisation de la terre agricole, 1971, par catégorie économique

Item - Détail	Unit - Unité	All census- farms - Toutes les fermes de recensement	Value of agricultural products sold - Valeur des produits agricoles vendus			
			Under \$2,500(1) - Moins de \$2,500(1)	\$2,500- 4,999	\$5,000- 9,999	\$10,000 and over - et plus
Farms - Fermes						
Total number of farms - Nombre total de fermes	No. - nomb.	366,128	107,869	62,954	82,113	113,192
Farms classified by size of farm - Fermes classées selon la taille de la ferme:						
Under 3 acres - Moins de 3 acres	No. - nomb.	3,988	2,837	314	219	618
3- 9 acres	"	10,228	6,896	1,059	756	1,517
10- 69 "	"	38,611	22,740	5,416	4,354	6,101
70- 239 "	"	127,551	48,837	21,859	24,031	32,824
240- 399 "	"	59,867	16,304	14,542	12,836	16,185
400- 559 "	"	35,821	5,531	9,388	11,629	9,273
560- 759 "	"	28,970	2,948	5,669	11,552	9,201
760-1,119 "	"	29,998	1,221	3,387	11,157	14,233
1,120-1,599 "	"	16,753	385	929	4,083	11,356
1,600 acres and over - et plus	"	14,341	570	391	1,496	11,884
Areas - Superficies						
Total area of farms - Superficie totale des fermes	ac.	169,668,614	24,447,703	20,868,413	38,836,495	85,516,003
Use of farm land - Utilisation de la terre agricole:						
Improved land, area - Terre défrichée, superficie	ac.	108,148,877	10,585,169	13,749,773	27,456,728	56,357,207
Farms reporting - Fermes déclarant:						
Under 3 acres improved - Moins de 3 acres défrichées	No. - nomb.	11,462	8,348	986	663	1,465
3- 9 acres improved - défrichées	"	14,316	9,928	1,522	1,038	1,828
10- 69 "	"	66,908	39,447	11,161	7,903	8,397
70- 129 "	"	69,959	22,945	13,879	16,121	17,014
130- 179 "	"	40,195	11,824	6,886	8,287	13,198
180- 239 "	"	25,758	5,163	4,976	5,289	10,330
240- 399 "	"	48,907	7,821	13,285	13,936	13,865
400- 559 "	"	30,361	1,641	6,325	12,322	10,073
560- 759 "	"	23,954	451	2,835	9,433	11,235
760-1,119 "	"	20,115	124	898	5,682	13,411
1,120-1,599 "	"	8,987	49	171	1,233	7,534
1,600 acres and over improved - et plus défrichées ..	"	5,206	128	30	206	4,842
Under crops, (2) area - En culture (2), superficie	ac.	68,765,678	6,196,837	8,762,871	17,470,891	36,335,079
Farms reporting - Fermes déclarant:						
1- 17 acres under crops - en culture	No. - nomb.	338,441	89,614	60,004	79,970	108,853
18- 32 "	"	28,401	19,983	3,535	2,474	2,409
33- 72 "	"	21,480	12,792	3,423	2,374	2,891
73-127 "	"	64,612	26,113	14,229	12,949	11,321
128-192 "	"	64,123	16,823	12,127	15,192	19,981
193 acres and over under crops - et plus en culture ..	"	42,321	8,428	9,634	9,712	14,549
193 acres and over improved pasture - et plus pâtu- rages défrichés	"	117,504	5,477	17,056	37,269	57,702
Improved pasture, area - Pâturages défrichés, superficie	ac.	10,225,464	1,936,427	1,196,457	2,076,158	5,016,422
Farms reporting - Fermes déclarant:						
1- 7 acres improved pasture - pâturages défrichés	No. - nomb.	170,521	42,000	27,807	40,182	60,532
8- 17 "	"	13,729	7,130	1,996	1,905	2,696
18- 32 "	"	28,107	9,923	5,427	6,086	6,671
33- 47 "	"	41,948	10,681	8,174	10,662	12,431
48- 72 "	"	25,457	5,040	4,272	6,982	9,163
73-127 "	"	26,093	4,693	3,917	6,756	10,727
128-192 "	"	20,831	3,112	2,747	5,114	9,858
193 acres and over improved pasture - et plus pâtu- rages défrichés	"	7,191	796	746	1,549	4,100
Summer fallow, area - Jachères, superficie	ac.	26,740,727	1,917,810	3,434,626	7,373,818	14,014,473
Farms reporting - Fermes déclarantes:						
Other improved land, area - Autre terre défrichée, superficie	ac.	2,417,008	534,095	355,819	535,861	991,233
Unimproved land, area - Terre non défrichée, superficie	"	61,519,737	13,862,534	7,118,640	11,379,767	29,158,796
Woodland, area - Terre à bois et boisés de ferme, superficie						
Farms reporting - Fermes déclarantes	No. - nomb.	11,514,171	3,393,167	2,099,525	2,521,742	3,499,737
Other unimproved land, area - Autre terre non défri- chée, superficie	ac.	152,756	46,986	26,408	32,957	46,405
Unimproved pasture, area - Pâturages non défrichés, superficie	"	50,005,566	10,469,367	5,019,115	8,858,025	25,659,059
Farms reporting - Fermes déclarantes:						
Unimproved pasture, area - Pâturages non défrichés, superficie	"	37,298,526	7,694,394	3,068,019	6,070,539	20,465,574
Farms reporting - Fermes déclarantes	No. - nomb.	140,837	34,319	24,934	35,596	45,988
New breaking, area - Nouveaux labours, superficie	ac.	450,039	121,963	65,196	91,404	171,476
Farms reporting - Fermes déclarantes	No. - nomb.	17,756	4,559	3,112	4,297	5,788

* Tables 12 to 29 include data for Yukon and Northwest Territories. - Les tableaux 12 à 29 comprennent les données du Yukon et des Territoires du Nord-Ouest.

(1) Includes farms classified as "institutional farms, etc." - Comprend les fermes classées "fermes d'institution, etc."

(2) Includes field, vegetable, fruit and nursery crop land. - Comprend la terre à grandes cultures, à légumes, à fruits et à pépinières.

TABLE 13. Tenure, Age and Residence of Operator, Type of Organization for Census-farms, 1971, by Economic Class

TABLEAU 13. Mode d'occupation, âge et résidence de l'exploitant, forme juridique pour les fermes de recensement, 1971, par catégorie économique

Item - Détail	Unit Unité	All census- farms - Toutes les fermes de recensement	Value of agricultural products sold - Valeur des produits agricoles vendus			
			Under \$2,500(1) - Moins de \$2,500(1)	\$2,500- 4,999	\$5,000- 9,999	\$10,000 and over - et plus
Tenure - Mode d'occupation						
Total number of farms - Nombre total de fermes	No. - nomb.	366,128	107,869	62,954	82,113	113,192
Farms classified by tenure of operator - Fermes classées selon le mode d'occupation:						
Owner - Propriétaire	No. - nomb.	251,066	90,222	45,982	53,383	61,479
Tenant - Locataire	"	19,200	8,005	3,815	3,515	3,865
Part owner, part tenant - Mi-proprétaire, mi-locataire	"	95,862	9,642	13,157	25,215	47,848
Total area of farms - Superficie totale des fermes	ac.	169,668,614	24,447,703	20,868,413	38,836,495	85,516,003
Area classified by tenure of operator - Superficie classée selon le mode d'occupation:						
Owner - Propriétaire	ac.	75,852,208	16,580,400	12,119,678	18,951,949	28,200,181
Tenant - Locataire	"	9,487,446	3,894,163	1,482,757	1,829,046	2,281,480
Part owner, part tenant - Mi-proprétaire, mi-locataire	"	84,328,960	3,973,140	7,265,978	18,055,500	55,034,342
Total area owned - Superficie totale possédée en propre ...	"	121,968,944	18,584,822	16,025,116	29,079,418	58,279,588
" " rented - " " louée	"	47,699,670	5,862,881	4,843,297	9,757,077	27,236,415
Operators - Exploitants						
Farms classified by age of operator - Fermes classées selon l'âge de l'exploitant:						
Under 25 years - Moins de 25 ans	No. - nomb.	8,649	3,210	1,752	1,809	1,878
25-34 years - ans	"	46,886	12,363	7,205	10,383	16,935
35-44 " "	"	83,431	20,697	12,185	18,129	32,420
45-54 " "	"	106,468	28,171	17,245	24,657	36,395
55-59 " "	"	46,157	13,174	8,752	11,510	12,721
60-64 " "	"	34,788	11,568	7,425	8,465	7,330
65-69 " "	"	21,673	9,118	4,743	4,417	3,395
70 years and over - ans et plus	"	18,076	9,568	3,647	2,743	2,118
Residence of farm operators - Résidence des exploitants de fermes:						
Total number residing on farm operated - Nombre total résident dans la ferme exploitée						
9-12 months - mois	No. - nomb.	325,974	91,930	54,382	73,978	105,684
5-8 " "	"	311,776	85,709	51,716	71,239	103,112
1-4 " "	"	8,923	3,490	1,829	1,905	1,699
	"	5,275	2,731	837	834	873
Number not residing on farm operated - Nombre ne résidant pas dans la ferme exploitée						
	"	40,154	15,939	8,572	8,135	7,508
Type of organization - Forme juridique						
Private individual - Exploitée par une seule personne	No. - nomb.	336,175	101,814	59,351	76,764	98,246
Partnership - Exploitée par des associés	"	21,019	3,436	2,494	3,911	11,178
Institution or community pasture - Institution ou pâturage communautaire	"	776	776	-	-	-
Incorporated business - Entreprise constituée en corporation:						
Family - Famille	No. - nomb.	7,081	1,654	1,030	1,348	3,049
Other - Autre	"	911	181	77	89	564
Other type - Autre genre	"	166	8	2	1	155

(1) Includes farms classified as "institutional farms, etc." - Comprend les fermes classées "fermes d'institution, etc."

TABLE 14. Census-farms with Sales of \$2,500 or More Classified by Product Type, (1) by Economic Class
 TABLEAU 14. Fermes de recensement déclarant des ventes de \$2,500 et plus classées selon le genre du produit(1),
 par catégorie économique

Product type — Genre du produit	Total	Value of agricultural products sold — Valeur des produits agricoles vendus		
		\$2,500- 4,999	\$5,000- 9,999	\$10,000 and over — et plus
		number — nombre		
Total farms with sales of \$2,500 or more — Nombre total de fermes déclarant des ventes de \$2,500 et plus	258,259	62,954	82,113	113,192
Dairy — Laitières	55,341	11,208	17,001	27,132
Cattle, hogs, sheep (excluding dairy farms) — Bovins, porcs, moutons (sans les fermes laitières)	89,610	20,813	26,978	41,819
Poultry — Volaille	5,615	501	691	4,423
Wheat — Blé	33,646	11,812	12,977	8,857
Small grains (excluding wheat farms) — Menus grains (sans les fermes à blé)	36,199	9,345	13,105	13,749
Field crops, other than small grains — Grandes cultures, autres que menus grains	8,798	1,402	1,485	5,911
Fruits and vegetables — Fruits et légumes	7,827	2,044	2,322	3,461
Forestry — Forestières	949	548	275	126
Miscellaneous specialty — Spécialités diverses	3,405	764	779	1,862
Mixed — Diversifiées	16,869	4,517	6,500	5,852
Livestock combination — Combinaison de bétail	8,019	2,398	3,358	2,263
Field crops combination — Combinaison de grandes cultures	4,705	1,032	1,700	1,973
Other combinations — Autres combinaisons	4,145	1,087	1,442	1,616

(1) See "Introduction" for explanation of terms. — Voir "Introduction" pour l'explication des termes.

TABLE 15. Field Crops on Census-farms, 1971, by Economic Class

TABLEAU 15. Grandes cultures dans les fermes de recensement, 1971, par catégorie économique

Item - Détail	Unit - Unité	All census- farms - Toutes les fermes de recensement	Value of agricultural products sold - Valeur des produits agricoles vendus			
			Under \$2,500(1) - Moins de \$2,500(1)	\$2,500- 4,999	\$5,000- 9,999	\$10,000 and over - et plus
Wheat, total - Blé, total	ac.	19,407,683	1,337,765	2,707,271	5,640,588	9,722,059
Farms reporting any wheat - Fermes déclarant du blé	No. - nomb.	137,293	21,663	26,137	39,902	49,591
Winter wheat - Blé d'hiver	ac.	561,904	43,899	45,123	82,289	390,593
Farms reporting - Fermes déclarantes	No. - nomb.	17,533	2,732	2,272	3,458	9,071
Wheat, durum - Blé durum	ac.	2,277,373	84,375	242,226	653,346	1,297,426
Farms reporting - Fermes déclarantes	No. - nomb.	22,967	1,508	3,329	7,641	10,489
Wheat, other spring sown - Autre blé de printemps	ac.	16,568,406	1,209,491	2,419,922	4,904,933	8,034,040
Farms reporting - Fermes déclarantes	No. - nomb.	118,362	18,498	23,516	36,027	40,321
Oats for grain - Avoine à grain	ac.	6,703,476	739,683	980,800	1,798,373	3,184,620
Farms reporting - Fermes déclarantes	No. - nomb.	157,995	31,108	29,579	43,750	53,558
Barley - Orge	ac.	13,979,189	976,815	1,687,987	3,517,532	7,796,855
Farms reporting - Fermes déclarantes	No. - nomb.	140,054	20,022	24,619	40,510	54,903
Mixed grain - Céréales mélangées	ac.	2,054,937	166,368	201,819	445,470	1,241,280
Farms reporting - Fermes déclarantes	No. - nomb.	48,724	6,931	6,795	12,289	22,709
Rye, total - Seigle, total	ac.	958,216	45,396	91,820	231,937	589,063
Farms reporting any rye - Fermes déclarant du seigle	No. - nomb.	13,764	1,170	1,692	3,674	7,228
Rye, fall sown - Seigle d'automne	ac.	904,027	41,835	85,778	218,988	557,426
Farms reporting - Fermes déclarantes	No. - nomb.	12,963	1,044	1,570	3,431	6,918
Rye, spring sown - Seigle de printemps	ac.	54,189	3,561	6,042	12,949	31,637
Farms reporting - Fermes déclarantes	No. - nomb.	984	138	143	280	423
Buckwheat - Sarrasin	ac.	122,644	13,562	18,449	31,644	58,989
Farms reporting - Fermes déclarantes	No. - nomb.	3,913	1,016	766	963	1,168
Field peas (dry) - Pois (secs)	ac.	82,046	2,904	7,264	19,419	52,459
Farms reporting - Fermes déclarantes	No. - nomb.	1,903	158	225	445	1,075
Field beans (dry) - Haricots des champs (secs)	ac.	118,739	4,768	6,436	16,057	91,478
Farms reporting - Fermes déclarantes	No. - nomb.	2,799	247	252	533	1,767
Corn for grain - Maïs à grain	ac.	1,416,011	71,117	70,330	155,336	1,119,228
Farms reporting - Fermes déclarantes	No. - nomb.	28,535	3,251	2,731	5,144	17,409
Tame hay, total - Foin cultivé, total	ac.	12,360,463	2,011,516	1,719,384	2,855,681	5,773,882
Farms reporting any tame hay - Fermes déclarant du foin cultivé	No. - nomb.	206,833	52,983	34,651	48,373	70,826
Alfalfa and alfalfa mixtures - Luzerne et mélanges à la luzerne	ac.	5,440,321	615,477	612,885	1,173,528	3,038,431
Farms reporting - Fermes déclarantes	No. - nomb.	109,654	19,976	16,320	26,489	46,869
All other tame hay - Tout autre foin cultivé	ac.	6,920,142	1,396,039	1,106,499	1,682,153	2,735,451
Farms reporting - Fermes déclarantes	No. - nomb.	133,454	38,657	23,804	31,055	39,938
Oats cut for fodder(2) - Avoine coupée pour fourrages(2)	ac.	1,402,500	153,209	181,771	339,512	728,008
Farms reporting - Fermes déclarantes	No. - nomb.	45,912	9,007	8,321	12,589	15,995
Corn for ensilage or fodder - Maïs d'ensilage ou fourrager	ac.	789,707	31,737	36,516	93,917	627,537
Farms reporting - Fermes déclarantes	No. - nomb.	37,683	2,724	3,432	7,819	23,708
Other fodder crops - Autres cultures fourragères	ac.	461,870	66,096	53,252	97,178	245,344
Farms reporting - Fermes déclarantes	No. - nomb.	9,971	1,908	1,446	2,502	4,115
Flaxseed - Graine de lin	ac.	1,766,960	83,372	194,742	494,401	994,445
Farms reporting - Fermes déclarantes	No. - nomb.	24,473	2,290	3,834	7,988	10,361
Soybeans - Soya	ac.	370,809	30,575	44,047	78,949	217,238
Farms reporting - Fermes déclarantes	No. - nomb.	7,862	1,235	1,284	1,787	3,556
Sunflowers for seed - Tournesol pour la graine	ac.	240,185	6,714	19,342	58,093	156,036
Farms reporting - Fermes déclarantes	No. - nomb.	2,580	171	323	749	1,337
Rapeseed - Colza pour la graine	ac.	5,325,398	381,516	668,988	1,427,153	2,847,741
Farms reporting - Fermes déclarantes	No. - nomb.	48,923	6,667	8,898	14,685	18,673
Mustard seed - Graine de moutarde	ac.	206,369	4,125	15,795	55,718	130,731
Farms reporting - Fermes déclarantes	No. - nomb.	1,986	64	199	640	1,083
Potatoes (for sale) - Pommes de terre (pour la vente)	ac.	269,619	11,202	13,012	26,240	219,165
Farms reporting - Fermes déclarantes	No. - nomb.	12,447	3,987	2,236	2,552	3,672
Tobacco - Tabac	ac.	101,936	964	923	2,028	98,021
Farms reporting - Fermes déclarantes	No. - nomb.	4,812	196	231	455	3,930
Sugar beets for sugar - Betteraves sucrières cultivées pour le sucre	ac.	84,595	515	2,738	8,772	72,570
Farms reporting - Fermes déclarantes	No. - nomb.	1,874	54	153	391	1,276
Other field crops - Autres grandes cultures	ac.	85,928	6,281	5,030	15,649	58,968

(1) Includes farms classified as "institutional farms, etc." - Comprend les fermes classées "fermes d'institution, etc."

(2) Includes green feed, hay or ensilage. - Comprend le fourrage vert, le foin ou l'ensilage.

TABLE 16. Livestock and Poultry on Census-farms, Numbers and Values, 1971, by Economic Class

TABLEAU 16. Bétail et volaille dans les fermes de recensement, nombre et valeur, 1971, par catégorie économique

Item - Détail	Unit Unité	All census- farms Toutes les fermes de recensement	Value of agricultural products sold - Valeur des produits agricoles vendus			
			Under \$2,500(1)	\$2,500- 4,999	\$5,000- 9,999	\$10,000 and over - et plus
			Moins de \$2,500(1)			
Value of livestock and poultry - Valeur du bétail et de la volaille	\$	3,221,285,970	266,141,290	317,782,670	641,179,840	1,996,182,170
Cattle, total number - Bovins, nombre total	No. - nomb.	13,278,233	1,053,941	1,394,411	2,815,495	8,014,386
Farms reporting - Fermes déclarantes	"	248,757	59,081	43,537	61,352	84,787
Cows and heifers, 2 years and over - Vaches et génisses de 2 ans ou plus	"	5,773,312	466,850	661,511	1,345,358	3,299,593
Heifers, 1 year and under 2 - Génisses de 1 an et de moins de 2	"	1,857,251	158,082	178,223	347,273	1,173,673
Steers, 1 year and over - Bouvillons de 1 an ou plus	"	1,721,118	86,101	101,547	216,670	1,316,800
Bulls, 1 year and over - Taureaux de 1 an ou plus	"	258,066	35,877	35,128	58,586	128,475
Calves, under 1 year - Veaux de moins de 1 an	"	3,668,486	307,031	418,002	847,608	2,095,845
Cows and heifers, 2 years and over, milking or to be milked - Vaches et génisses de 2 ans ou plus, en lactation ou devant être traitées	"	2,257,465	165,817	260,131	536,362	1,295,155
Farms reporting - Fermes déclarantes	"	145,318	29,345	25,628	38,460	51,885
Heifers, 1 year and under 2, being raised mainly for milk production - Génisses de 1 an et de moins de 2, élevés principalement pour la production laitière	"	561,102	41,087	54,905	117,021	348,089
Farms reporting - Fermes déclarantes	"	85,249	12,475	14,162	23,235	35,377
Cattle on feed, (2) total number - Bovins à l'engrais (2), nombre total	No. - nomb.	2,124,498	78,748	102,698	248,259	1,694,793
Farms reporting - Fermes déclarantes	"	80,352	12,681	11,855	20,472	35,344
Cows milked yesterday, total number - Vaches traitées hier, nombre total	"	1,741,519	112,101	201,641	428,373	999,404
Milk produced yesterday - Lait obtenu hier	lb. - liv.	59,773,811	3,000,874	5,761,804	13,778,090	37,233,043
Pigs, total number - Porcs, nombre total	No. - nomb.	8,106,926	568,314	675,589	1,478,823	5,384,200
Farms reporting - Fermes déclarantes	"	122,481	25,729	22,127	33,327	41,298
Pigs, 6 months and over - Porcs de 6 mois ou plus	"	1,737,014	156,733	193,857	391,344	995,080
Pigs, 3 months and under 6 months - Porcs de 3 mois et de moins de 6 mois	"	3,328,903	185,185	214,439	495,532	2,433,747
Pigs, under 3 months - Porcs de moins de 3 mois	"	3,041,009	226,396	267,293	591,947	1,955,373
Sows, 6 months and over, kept for breeding purposes - Truies de 6 mois ou plus, destinées à la reproduction	"	804,560	70,265	82,527	171,808	479,940
Farms reporting - Fermes déclarantes	"	65,070	11,491	12,015	19,144	22,420
Sheep, total number - Moutons, nombre total	No. - nomb.	860,789	219,013	143,390	169,105	329,281
Farms reporting - Fermes déclarantes	"	14,090	5,800	2,638	2,626	3,026
Lambs, under 1 year - Agneaux de moins de 1 an	"	401,111	100,623	65,695	78,434	156,359
Ewes, rams and wethers, 1 year and over - Brebis, béliers et moutons de 1 an ou plus	"	459,678	118,390	77,695	90,671	172,922
Farms reporting cattle and/or pigs and/or sheep - Fermes déclarant des bovins et (ou) des porcs et (ou) des moutons	No. - nomb.	269,491	66,107	46,667	65,271	91,446
Horses and ponies, total number - Chevaux et poneys, nombre total	"	354,297	98,327	52,104	70,243	133,623
Farms reporting - Fermes déclarantes	"	111,261	30,519	18,355	25,084	37,303
Goats, total number - Chèvres, nombre total	No. - nomb.	17,841	8,670	3,279	2,505	3,387
Farms reporting - Fermes déclarantes	"	4,529	1,866	777	820	1,066
Hens and chickens, total number - Poules et poulets, nombre total	No. - nomb.	87,537,179	2,868,600	3,190,109	6,401,022	75,077,448
Farms reporting - Fermes déclarantes	"	119,596	31,058	22,237	30,644	35,657
Hens and pullets, 5 months and over, kept for laying - Poules et poulettes de 5 mois ou plus, gardées pour la ponte	"	27,299,147	1,218,428	1,189,286	2,184,796	22,706,637
Pullets and pullet chicks, under 5 months, intended for laying - Poulettes et poussins de moins de 5 mois, destinés à la ponte	"	13,129,384	753,694	554,986	1,268,676	10,552,028
Commercial chicken broilers - Poulets de grill destinés à la vente	"	41,550,295	328,434	870,459	1,864,885	38,486,517
Cockerels, cockerel chicks and capons - Jeunes coqs, poussins et chapons	"	5,558,353	568,044	573,378	1,082,665	3,332,266
Turkeys, total number - Dindons, nombre total	No. - nomb.	9,540,703	35,642	104,450	224,469	9,176,142
Farms reporting - Fermes déclarantes	"	13,414	2,310	2,342	4,063	4,699
Geese, total number - Oies, nombre total	No. - nomb.	417,243	50,971	31,099	34,356	300,817
Farms reporting - Fermes déclarantes	"	14,021	4,307	2,526	3,417	3,771
Ducks, total number - Canards, nombre total	No. - nomb.	554,416	66,219	45,405	61,687	381,105
Farms reporting - Fermes déclarantes	"	19,376	5,901	3,462	4,743	5,270
Mink, total number - Visons, nombre total	No. - nomb.	1,402,028	14,160	44,037	126,297	1,217,534
Farms reporting - Fermes déclarantes	"	665	68	74	134	389
Rabbits, total number - Lapins, nombre total	No. - nomb.	235,368	102,491	34,683	39,928	58,266
Farms reporting - Fermes déclarantes	"	9,936	3,685	1,493	1,841	2,917
Farms reporting livestock and/or poultry contracts - Fermes déclarant des contrats d'élevage de bétail et (ou) de volaille	No. - nomb.	6,660	753	692	1,245	3,970
Cattle - Bovins	"	1,293	192	160	269	672
Pigs - Porcs	"	2,948	398	379	694	1,477
Chicken broilers - Poulets de grill	"	1,326	63	82	165	1,016
Turkeys - Dindons	"	306	20	18	28	240
Eggs - Oeufs	"	722	87	76	93	466
Other - Autres	"	422	52	27	68	275
Farms reporting livestock and/or poultry contracts with a co-operative - Fermes déclarant des contrats d'élevage de bétail et (ou) de volaille avec une coopérative	"	1,481	165	174	347	795

(1) Includes farms classified as "institutional farms, etc." - Comprend les fermes classées "fermes d'institution, etc."

(2) January 1, 1971. - 1^{er} janvier 1971.

TABLE 17. Vegetables, Greenhouses, Nursery Products and Mushrooms(1) on Census-farms, 1971, by Economic Class

TABLEAU 17. Légumes, serres, produits de pépinières et champignons(1) dans les fermes de recensement, 1971, par catégorie économique

Item - Détail	Unit - Unité	All census- farms - Toutes les fermes de recensement	Value of agricultural products sold - Valeur des produits agricoles vendus			
			Under \$2,500(2) - Moins de \$2,500(2)	\$2,500- 4,999	\$5,000- 9,999	\$10,000 and over - et plus
Vegetables - Légumes:						
Total area - Superficie totale	ac.	254,606	20,156	16,149	30,319	187,982
Farms reporting - Fermes déclarantes	No. - nomb.	16,120	5,176	2,217	2,830	5,897
Asparagus - Asperges	ac.	4,215	750	379	564	2,522
Farms reporting - Fermes déclarantes ..	No. - nomb.	950	419	134	141	256
Beans (wax, green or snap) - Haricots (jaunes ou verts)	ac.	24,766	2,211	1,451	2,734	18,370
Farms reporting - Fermes déclarantes ..	No. - nomb.	2,912	1,118	447	538	809
Beets - Betteraves	ac.	2,555	323	179	485	1,568
Farms reporting - Fermes déclarantes ..	No. - nomb.	2,191	946	345	391	509
Broccoli - Brocoli	ac.	984	31	29	71	853
Farms reporting - Fermes déclarantes ..	No. - nomb.	341	107	45	59	130
Cabbage - Choux	ac.	9,341	956	750	1,813	5,822
Farms reporting - Fermes déclarantes ..	No. - nomb.	3,350	1,164	488	623	1,075
Carrots - Carottes	ac.	13,167	1,231	791	1,341	9,804
Farms reporting - Fermes déclarantes ..	No. - nomb.	3,072	1,263	449	520	840
Cauliflower - Choux-fleurs	ac.	3,872	265	229	662	2,716
Farms reporting - Fermes déclarantes ..	No. - nomb.	1,408	379	182	290	557
Celery - Céleri	ac.	1,170	52	29	84	1,005
Farms reporting - Fermes déclarantes ..	No. - nomb.	403	78	36	64	225
Cucumbers - Concombres	ac.	9,948	1,763	1,180	1,934	5,071
Farms reporting - Fermes déclarantes ..	No. - nomb.	5,660	1,872	845	1,102	1,841
Green peas - Pois verts	ac.	48,696	1,872	2,098	3,983	40,743
Farms reporting - Fermes déclarantes ..	No. - nomb.	2,303	678	272	342	1,011
Lettuce - Laitue	ac.	5,247	352	432	823	3,640
Farms reporting - Fermes déclarantes ..	No. - nomb.	1,766	512	273	362	619
Onions (dry) - Oignons (secs)	ac.	8,988	765	444	769	7,010
Farms reporting - Fermes déclarantes ..	No. - nomb.	2,080	794	303	345	638
Spinach - Épinards	ac.	645	66	21	31	527
Farms reporting - Fermes déclarantes ..	No. - nomb.	312	110	38	42	122
Sweet corn - Maïs sucré	ac.	69,579	4,867	4,640	7,850	52,222
Farms reporting - Fermes déclarantes ..	No. - nomb.	5,610	2,069	796	956	1,789
Tomatoes - Tomates	ac.	28,215	2,153	1,849	3,960	20,253
Farms reporting - Fermes déclarantes ..	No. - nomb.	5,797	1,743	770	1,072	2,212
Turnips - Navets	ac.	9,580	912	653	1,240	6,775
Farms reporting - Fermes déclarantes ..	No. - nomb.	2,613	975	406	478	754
Other - Autres	ac.	13,638	1,587	995	1,975	9,081
Farms reporting - Fermes déclarantes ..	No. - nomb.	3,597	1,197	488	656	1,256
Greenhouses, nursery products and mushrooms - Serres, produits de pépinières et champi- gnons:						
Greenhouses, area - Serres, superficie	sq. ft. - pi. car.	40,303,200	1,640,300	1,584,500	2,948,200	34,130,200
Farms reporting - Fermes déclarantes	No. - nomb.	2,741	688	355	447	1,251
Mushroom houses, area - Champignonnières, superficie	sq. ft. - pi. car.	4,561,000	105,100	46,300	96,100	4,313,500
Farms reporting - Fermes déclarantes	No. - nomb.	136	21	7	11	97
Cut flowers and dry bulbs,(3) area - Fleurs à couper et bulbes secs(3), superficie	ac.	1,174	128	56	169	821
Farms reporting - Fermes déclarantes	No. - nomb.	504	184	69	98	153
Nursery products, area - Produits de pépi- nières, superficie	ac.	12,117	1,924	348	803	9,042
Farms reporting - Fermes déclarantes	No. - nomb.	1,052	354	123	157	418

(1) Mainly for sale. - Principalement pour la vente.

(2) Includes farms classified as "institutional farms, etc." - Comprend les fermes classées "fermes d'institution, etc.".

(3) Grown out-of-doors. - Cultivés en plein air.

TABLE 18. Fruits on Census-farms, 1971, by Economic Class
 TABLEAU 18. Fruits dans les fermes de recensement, 1971, par catégorie économique

Item - Détail	Unit Unité	All census- farms - Toutes les fermes de recensement	Value of agricultural products sold - Valeur des produits agricoles vendus			
			Under \$2,500(1) - Moins de \$2,500(1)	\$2,500- 4,999	\$5,000- 9,999	\$10,000 and over - et plus
Tree fruits(2) - Fruits de verger(2):						
Total area - Superficie totale	ac.	134,700	18,666	12,476	22,924	80,634
Farms reporting - Fermes déclarantes	No. - nomb.	11,198	4,135	1,697	2,007	3,359
Apples, total area - Pommes, superficie totale	ac.	92,292	12,005	8,107	15,902	56,278
Farms reporting - Fermes déclarantes	No. - nomb.	9,686	3,512	1,471	1,766	2,937
Total number of apple trees - Nombre total de pommiers	"	6,687,242	834,953	592,057	1,188,651	4,071,581
Trees under 5 years - De moins de 5 ans	"	2,493,938	358,192	238,609	471,086	1,426,051
" 5 years and over - De 5 ans et plus	"	4,193,304	476,761	353,448	717,565	2,645,530
Pears, total area - Poires, superficie totale	ac.	11,478	1,928	1,195	1,985	6,370
Farms reporting - Fermes déclarantes	No. - nomb.	5,986	2,220	882	1,049	1,835
Total number of pear trees - Nombre total de poiriers	"	1,093,483	153,224	113,679	193,692	632,888
Trees under 5 years - De moins de 5 ans	"	219,783	43,307	20,829	37,063	118,584
" 5 years and over - De 5 ans et plus	"	873,700	109,917	92,850	156,629	514,304
Plums and prunes, total area - Prunes, superficie totale	ac.	4,642	1,126	633	827	2,056
Farms reporting - Fermes déclarantes	No. - nomb.	5,219	2,038	803	940	1,438
Total number of plum and prune trees - Nombre total de pruniers	"	410,859	79,435	50,856	76,271	204,297
Trees under 5 years - De moins de 5 ans	"	112,750	24,686	13,448	18,199	56,417
" 5 years and over - De 5 ans et plus	"	298,109	54,749	37,408	58,072	147,880
Cherries (sweet), total area - Cerises (douces), superficie totale	ac.	5,324	1,209	605	964	2,546
Farms reporting - Fermes déclarantes	No. - nomb.	5,093	2,049	762	920	1,362
Total number of cherry (sweet) trees - Nombre total de cerisiers (cerises douces)	"	405,772	74,569	43,267	69,629	218,307
Trees under 5 years - De moins de 5 ans	"	100,280	21,378	10,577	17,912	50,413
" 5 years and over - De 5 ans et plus	"	305,492	53,191	32,690	51,717	167,894
Cherries (sour), total area - Cerises (sigres), superficie totale	ac.	4,444	520	440	580	2,904
Farms reporting - Fermes déclarantes	No. - nomb.	3,125	1,113	478	517	1,017
Total number of cherry (sour) trees - Nombre total de cerisiers (cerises sigres)	"	402,488	36,856	36,156	50,174	279,302
Trees under 5 years - De moins de 5 ans	"	94,882	10,607	6,132	10,662	67,481
" 5 years and over - De 5 ans et plus	"	307,606	26,249	30,024	39,512	211,821
Peaches, total area - Pêches, superficie totale	ac.	15,538	1,574	1,342	2,484	10,138
Farms reporting - Fermes déclarantes	No. - nomb.	3,799	1,449	607	724	1,019
Total number of peach trees - Nombre total de pêcheurs	"	1,671,333	154,675	141,165	267,699	1,107,794
Trees under 5 years - De moins de 5 ans	"	646,202	80,027	57,434	95,344	413,397
" 5 years and over - De 5 ans et plus	"	1,025,131	74,648	83,731	172,355	694,397
Apricots, total area - Abricots, superficie totale	ac.	982	304	154	182	342
Farms reporting - Fermes déclarantes	No. - nomb.	1,912	866	306	331	409
Total number of apricot trees - Nombre total d'abricotiers	"	87,848	33,673	10,268	12,720	31,187
Trees under 5 years - De moins de 5 ans	"	31,878	18,033	3,535	2,487	7,823
" 5 years and over - De 5 ans et plus	"	55,970	15,640	6,733	10,233	23,364
Small fruits (cultivated)(3) - Petits fruits (cultivés)(3):						
Total area - Superficie totale	ac.	55,201	9,179	6,412	7,972	31,638
Strawberries, area - Fraises, superficie	"	12,785	2,141	1,344	1,954	7,346
Farms reporting - Fermes déclarantes	No. - nomb.	5,299	2,257	829	923	1,290
Raspberries, area - Framboises, superficie	ac.	4,288	1,205	673	691	1,719
Farms reporting - Fermes déclarantes	No. - nomb.	2,983	1,581	454	419	529
Grapes, area - Raisins, superficie	ac.	24,512	2,162	1,782	3,207	17,361
Farms reporting - Fermes déclarantes	No. - nomb.	1,812	598	307	337	570
Other, area - Autres, superficie	ac.	13,616	3,671	2,613	2,120	5,212
Farms reporting - Fermes déclarantes	No. - nomb.	831	472	133	106	120

(1) Includes farms classified as "institutional farms, etc." - Comprend les fermes classées "Fermes d'institution, etc."

(2) On farms having 25 or more fruit trees. - Dans les fermes possédant 25 arbres fruitiers ou plus.

(3) Mainly for sale. - Principalement pour la vente.

TABLE 19. Machinery and Equipment on Census-Farms, 1971, by Economic Class
 TABLEAU 19. Machines et outillage dans les fermes de recensement, 1971, par catégorie économique

Item - Détail	Unit Unité	All census- farms - Toutes les fermes de recensement	Value of agricultural products sold Valeur des produits agricoles vendus			
			Under \$2,500(1) - Moins de \$2,500(1)	\$2,500- 4,999	\$5,000- 9,999	\$10,000 and over - et plus
Total number of farms - Nombre total de fermes	No. - nomb.	366,128	107,869	62,954	82,113	113,192
Total value of machinery and equipment(2) - Valeur totale des machines et de l'outillage(2)	\$	3,909,184,700	416,596,300	438,938,400	860,716,600	2,192,933,400
Automobiles, number - nombre	No. - nomb.	324,397	79,474	50,713	72,815	121,395
Manufactured before 1961 - Fabriquées avant 1961	"	33,229	11,178	6,815	7,593	7,663
" in 1961 or later - Fabriquées en 1961 ou après	"	291,168	68,296	43,898	65,222	113,732
Farms reporting - Fermes déclarantes	"	276,857	67,577	45,035	64,891	99,354
Reporting 1 automobile - Déclarant 1 automobile	"	237,825	57,734	40,144	58,068	81,879
" 2 automobiles - Déclarant 2 automobiles	"	32,720	8,314	4,246	5,942	14,218
" 3 " or more - Déclarant 3 automobiles et plus ..	"	6,312	1,529	645	881	3,257
Motor trucks, number - Camions, nombre	No. - nomb.	369,849	62,928	54,820	89,153	162,948
Manufactured before 1961 - Fabriquées avant 1961	"	139,287	24,106	24,348	38,362	52,471
" in 1961 or later - Fabriquées en 1961 ou après	"	230,562	38,822	30,472	50,791	110,477
Farms reporting - Fermes déclarantes	"	247,871	53,363	42,011	61,116	91,381
Farms reporting automobiles and/or motor trucks - Fermes déclarant des automobiles et (ou) des camions	No. - nomb.	335,276	87,523	58,468	78,882	110,403
Tractors, number - Tracteurs, nombre	No. - nomb.	596,698	107,429	91,787	142,163	255,319
Manufactured before 1961 - Fabriquées avant 1961	"	312,020	74,285	57,298	77,063	103,374
" in 1961 or later - Fabriquées en 1961 ou après	"	284,678	33,144	34,489	65,100	151,945
Farms reporting - Fermes déclarantes	"	320,709	78,580	56,878	107,380	187,871
Reporting 1 tractor - Déclarant 1 tracteur	"	137,502	55,717	29,991	29,886	21,908
" 2 tractors - Déclarant 2 tracteurs	"	119,353	18,451	20,508	33,873	46,521
" 3 " - " 3 "	"	45,315	3,489	5,095	10,796	25,935
" 4 " - " 4 "	"	12,698	649	1,021	2,230	8,798
" 5 " or more - Déclarant 5 tracteurs et plus	"	5,841	274	263	595	4,709
Garden tractors, number - Tracteurs de jardin, nombre	No. - nomb.	23,453	4,937	2,316	3,666	12,534
Manufactured before 1961 - Fabriquées avant 1961	"	4,584	1,578	734	870	1,402
" in 1961 or later - Fabriquées en 1961 ou après	"	18,869	3,359	1,582	2,796	11,132
Farms reporting - Fermes déclarantes	"	21,782	4,546	2,154	3,380	11,702
Grain combines, all, number - Toutes moissonneuses-batteuses, nombre	No. - nomb.	162,751	20,222	27,323	46,425	68,781
Farms reporting - Fermes déclarantes	"	151,142	19,310	25,843	43,634	62,355
Self-propelled, number - Automotrices, nombre	"	112,535	11,784	18,714	32,810	49,227
Manufactured before 1961 - Fabriquées avant 1961	"	47,817	8,147	11,141	15,679	12,850
" in 1961 or later - Fabriquées en 1961 ou après	"	64,718	3,637	7,573	17,131	36,377
Farms reporting - Fermes déclarantes	"	105,810	11,453	18,071	31,322	44,964
Full type, number - Tractées, nombre	"	50,216	8,438	8,609	13,615	19,554
Manufactured before 1961 - Fabriquées avant 1961	"	24,518	6,473	5,539	6,423	6,083
" in 1961 or later - Fabriquées en 1961 ou après	"	25,698	1,965	3,070	7,192	13,471
Farms reporting - Fermes déclarantes	"	48,851	8,224	8,363	13,311	18,953
Swathers, all, number - Toutes andaineuses, nombre	No. - nomb.	139,829	14,939	22,810	40,493	61,587
Farms reporting - Fermes déclarantes	"	127,673	14,427	21,855	37,989	53,402
Self-propelled, number - Automotrices, nombre	"	56,680	3,989	6,701	14,408	31,582
Manufactured before 1961 - Fabriquées avant 1961	"	11,756	1,992	2,375	3,580	3,809
" in 1961 or later - Fabriquées en 1961 ou après	"	44,924	1,997	4,326	10,828	27,773
Farms reporting - Fermes déclarantes	"	54,891	3,928	6,636	14,161	30,166
Other, number - Autres, nombre	"	83,149	10,950	16,109	26,085	30,005
Manufactured before 1961 - Fabriquées avant 1961	"	42,849	8,170	10,740	14,167	9,772
" in 1961 or later - Fabriquées en 1961 ou après	"	40,300	2,780	5,369	11,918	20,233
Farms reporting - Fermes déclarantes	"	78,761	10,685	15,646	24,981	27,449
Pick-up hay balers, number - Presses ramasseuses à foin, nombre	No. - nomb.	152,832	20,780	24,214	42,520	65,318
Manufactured before 1961 - Fabriquées avant 1961	"	46,957	8,917	9,215	13,710	15,115
" in 1961 or later - Fabriquées en 1961 ou après	"	105,875	11,863	14,999	28,810	50,203
Farms reporting - Fermes déclarantes	"	150,641	20,534	23,981	42,066	64,060
Forage crop harvesters, number - Moissonneuses de plantes fourragères, nombre	No. - nomb.	28,534	2,094	2,560	5,135	18,745
Manufactured before 1961 - Fabriquées avant 1961	"	9,754	1,163	1,404	2,435	4,752
" in 1961 or later - Fabriquées en 1961 ou après	"	18,780	931	1,156	2,700	13,993
Farms reporting - Fermes déclarantes	"	26,875	1,983	2,458	4,899	17,535
Milking machines - Trayeuses mécaniques:						
Farms reporting - Fermes déclarantes	No. - nomb.	80,631	7,715	12,437	23,306	37,173
Bulk milk tanks - Grands réservoirs à lait:						
Farms reporting - Fermes déclarantes	No. - nomb.	39,584	1,408	3,227	9,237	25,712
Value of all other machinery and equipment(2) - Valeur de toutes les autres machines et de tout autre outillage(2)	\$	1,037,473,200	97,097,500	108,687,600	212,953,000	618,735,100
Electric motors, (3) number - Moteurs électriques(3), nombre	No. - nomb.	287,950	33,527	32,593	58,403	163,427
Farms reporting - Fermes déclarantes	"	117,332	17,835	15,700	26,425	57,372
Reporting 1 motor - Déclarant 1 moteur	"	49,220	9,924	7,699	12,379	19,218
" 2 motors - Déclarant 2 moteurs	"	28,134	4,241	3,918	6,466	13,509
" 3 " or more - Déclarant 3 moteurs et plus	"	39,978	3,670	4,083	7,580	24,645

(1) Includes farms classified as "institutional farms, etc." - Comprend les fermes classées "fermes d'institution, etc."

(2) Includes value of irrigation equipment. - Comprend la valeur du matériel d'irrigation.

(3) One horsepower and over. - 1 h.p. ou plus.

TABLE 20. Farm Capital, 1971, by Economic Class

TABLEAU 20. Capital agricole, 1971, par catégorie économique

Item - Détail	Unit Unité	All census- farms - Toutes les fermes de recensement	Value of agricultural products sold - Valeur des produits agricoles vendus			
			Under \$2,500(1) - Moins de \$2,500(1)	\$2,500- 4,999	\$5,000- 9,999	\$10,000 and over - et plus
Total number of farms - Nombre total de fermes	No. - nomb.	366,128	107,869	62,954	82,113	113,192
Total capital value, all census-farms - Valeur totale des biens, toutes les fermes de recensement	\$	24,067,857,000	3,224,107,800	2,597,300,400	4,780,388,100	13,466,060,700
Farms classified by total capital value - Fermes classées selon la valeur totale des biens:						
Under \$2,950 - Moins de \$2,950	No. - nomb.	1,756	1,684	46	20	6
\$ 2,950-\$ 4,949	"	3,107	2,909	126	50	22
4,950- 7,449	"	6,691	6,136	395	122	38
7,450- 9,949	"	8,270	7,196	759	231	84
9,950- 14,949	"	21,481	16,897	3,245	1,051	288
14,950- 19,949	"	23,547	15,076	5,712	2,171	588
19,950- 24,949	"	25,057	13,112	7,027	3,888	1,030
24,950- 49,949	"	108,856	31,914	29,562	31,836	15,544
49,950- 74,949	"	67,260	7,962	10,801	24,492	24,005
74,950- 99,949	"	38,291	2,325	3,099	10,942	21,925
99,950- 149,949	"	35,090	1,489	1,517	5,737	26,347
149,950- 199,949	"	13,061	569	405	997	11,090
199,950 and over - et plus	"	13,661	600	260	576	12,225
Value of land and buildings - Valeur de la terre et des bâtiments	\$	16,936,043,100	2,541,040,800	1,840,350,600	3,278,169,800	9,276,481,900
Farms classified by value of land and buildings - Fermes classées selon la valeur de la terre et des bâtiments:						
Under \$2,950 - Moins de \$2,950	No. - nomb.	6,467	5,013	734	476	244
\$ 2,950-\$ 4,949	"	7,990	5,996	1,119	623	252
4,950- 7,449	"	16,330	11,745	2,725	1,356	504
7,450- 9,949	"	11,943	7,579	2,419	1,422	523
9,950- 14,949	"	34,000	18,067	7,804	5,468	2,661
14,950- 19,949	"	32,415	13,907	8,049	6,795	3,664
19,950- 24,949	"	34,067	11,965	8,608	8,465	5,029
24,950- 49,949	"	108,598	23,896	22,469	33,394	28,839
49,950- 74,949	"	55,472	5,819	6,194	16,041	27,418
74,950- 99,949	"	23,189	1,615	1,483	4,618	15,473
99,950- 124,949	"	14,678	944	686	2,010	11,038
124,950 and over - et plus	"	20,979	1,323	664	1,445	17,547
Value of machinery and equipment - Valeur des machines et de l'outillage	\$	3,909,184,700	416,596,300	438,938,400	860,716,600	2,192,933,400
Farms reporting value of machinery and equipment - Fermes déclarant la valeur des machines et de l'outillage	No. - nomb.	353,351	98,147	61,628	81,210	112,366
Under \$950 - Moins de \$950	"	17,235	13,925	1,902	819	589
\$ 950-\$ 1,949	"	26,524	18,372	4,814	2,146	1,192
1,950- 2,949	"	28,380	16,234	6,653	3,659	1,814
2,950- 3,949	"	26,866	12,879	6,892	4,783	2,312
3,950- 4,949	"	24,838	9,542	6,688	5,796	2,812
4,950- 7,449	"	52,550	13,812	13,278	15,938	9,522
7,450- 9,949	"	39,288	6,065	8,208	13,552	11,463
9,950- 14,949	"	53,419	4,606	7,882	17,509	23,422
14,950- 19,949	"	31,358	1,395	2,943	8,526	18,494
19,950- 24,949	"	19,395	566	1,235	4,262	13,332
24,950- 37,449	"	21,706	483	867	3,394	16,962
37,450- 49,949	"	6,685	98	166	592	5,829
49,950 and over - et plus	"	5,107	150	100	234	4,623
Value of livestock and poultry - Valeur du bétail et de la volaille	\$	3,221,285,970	266,141,290	317,782,670	641,179,840	1,996,182,170
Farms reporting value of livestock and poultry - Fermes déclarant la valeur du bétail et de la volaille	No. - nomb.	291,663	75,942	49,599	68,559	97,563
Under \$450 - Moins de \$450	"	19,696	10,039	3,062	3,105	3,490
\$ 450-\$ 949	"	13,342	8,413	1,762	1,578	1,589
950- 1,949	"	22,603	14,084	3,411	2,872	2,236
1,950- 2,949	"	19,874	11,323	3,685	2,798	2,068
2,950- 3,949	"	18,433	9,026	4,395	2,951	2,061
3,950- 4,949	"	17,630	6,722	5,228	3,501	2,179
4,950- 7,449	"	40,477	9,526	12,331	12,326	6,294
7,450- 9,949	"	33,565	3,567	7,476	13,676	8,846
9,950- 14,949	"	45,173	2,229	5,676	15,573	21,695
14,950- 19,949	"	24,062	444	1,613	5,950	16,055
19,950- 24,949	"	12,992	198	512	2,319	9,963
24,950- 49,949	"	17,796	216	390	1,786	15,404
49,950 and over - et plus	"	6,020	155	58	124	5,683

(1) Includes farms classified as "institutional farms, etc." - Comprend les fermes classées "fermes d'institution, etc."

TABLE 21. Value of Agricultural Products Sold from Census-farms, 1970, by Economic Class

TABLEAU 21. Valeur des produits agricoles vendus dans les fermes de recensement, 1970, par catégorie économique

Note: The figures reported in this table were collected primarily for purposes of farm classification but are being published because of their usefulness for studies at the county or census division level. They differ from the cash income figures published by the Agriculture Division, Statistics Canada, and the user should exercise caution when using them. See "Introduction".

Nota: Les chiffres de ce tableau ont été réunis surtout pour les besoins du classement des fermes mais ils sont publiés en raison de leur utilité dans les études à l'échelon du comté ou de la division de recensement. Ils diffèrent de ceux du revenu monétaire publiés par la Division de l'agriculture, Statistique Canada, et l'utilisateur ne devra les utiliser qu'avec réserve. Voir "Introduction".

Item - Détail	Unit Unité	All census-farms - Toutes les fermes de recensement	Value of agricultural products sold - Valeur des produits agricoles vendus			
			Under \$2,500(1) - Moins de \$2,500(1)	\$2,500- 4,999	\$5,000- 9,999	\$10,000 and over - et plus
Field crops - Grandes cultures:						
Wheat - Blé	\$	427,643,580	16,711,280	45,766,520	112,550,580	252,615,200
Farms reporting - Fermes déclarantes	No. - nomb.	141,148	20,245	27,714	41,968	51,221
Oats - Avoine	\$	37,849,490	3,265,410	4,862,110	8,974,410	20,747,560
Farms reporting - Fermes déclarantes	No. - nomb.	56,277	10,158	10,497	15,719	19,903
Other grains, including oilseeds - Autres céréales, y compris les graines oléagineuses ..	\$	341,893,330	9,447,580	25,683,090	70,199,950	236,562,710
Farms reporting - Fermes déclarantes	No. - nomb.	117,463	14,791	20,515	34,385	47,772
Hay - Poin	\$	24,754,040	4,478,450	3,156,380	4,564,830	12,554,380
Farms reporting - Fermes déclarantes	No. - nomb.	41,445	15,886	6,337	7,730	11,492
Other fodder crops - Autres cultures fourragères	\$	15,835,320	699,090	1,363,480	3,156,650	10,616,100
Farms reporting - Fermes déclarantes	No. - nomb.	10,935	1,787	1,869	2,909	4,370
Potatoes, tobacco, sugar beets and other field crops - Pommes de terre, tabac, betteraves sucrières et autres grandes cultures	\$	235,212,640	2,030,470	3,606,320	9,800,490	219,775,360
Farms reporting - Fermes déclarantes	No. - nomb.	23,311	5,034	3,262	4,405	10,610
Other field crop receipts(2) - Autres recettes provenant des grandes cultures(2)	\$	56,715,070	3,038,510	6,878,620	15,986,800	30,811,140
Farms reporting - Fermes déclarantes	No. - nomb.	80,572	10,621	15,226	25,150	29,575
Other crops - Autres cultures:						
Vegetables - Légumes	\$	76,110,240	3,202,920	2,877,720	6,867,200	63,162,400
Farms reporting - Fermes déclarantes	No. - nomb.	13,240	4,396	1,824	2,326	4,694
Tree fruits and small fruits - Fruits de verger et petits fruits	\$	75,195,810	3,830,430	4,741,320	10,358,850	56,265,210
Farms reporting - Fermes déclarantes	No. - nomb.	13,656	5,571	2,072	2,339	3,674
Greenhouse and nursery products(3) - Produits de serre et de pépinière(3)	\$	85,410,750	1,333,690	1,042,220	2,583,670	80,451,170
Farms reporting - Fermes déclarantes	No. - nomb.	3,636	1,055	477	581	1,523
Livestock and poultry - Bétail et volaille:						
Cattle - Bovins	\$	1,263,615,060	34,052,700	64,999,200	160,501,800	1,004,061,360
Farms reporting - Fermes déclarantes	No. - nomb.	218,524	40,434	39,070	57,351	81,669
Pigs - Porcs	\$	423,460,120	8,805,500	17,720,310	56,694,620	340,239,690
Farms reporting - Fermes déclarantes	No. - nomb.	102,816	14,656	17,658	30,030	40,472
Sheep (including wool) - Moutons (y compris la laine)	\$	10,614,450	1,634,160	1,429,430	1,838,440	5,712,420
Farms reporting - Fermes déclarantes	No. - nomb.	10,419	4,074	2,069	2,032	2,244
Horses - Chevaux	\$	10,432,010	1,297,780	1,127,160	1,399,830	6,607,240
Farms reporting - Fermes déclarantes	No. - nomb.	12,305	3,707	2,072	2,651	3,875
Hens and chickens - Poules et poulets	\$	147,067,680	491,180	685,790	1,914,930	143,975,780
Farms reporting - Fermes déclarantes	No. - nomb.	15,524	2,471	2,017	3,488	7,548
Other poultry - Autre volaille	\$	61,934,700	307,010	335,110	768,370	60,524,210
Farms reporting - Fermes déclarantes	No. - nomb.	4,936	1,236	776	1,048	1,876
Other products - Autres produits:						
Dairy products - Produits laitiers	\$	658,651,600	13,794,360	36,482,860	108,745,960	499,628,420
Farms reporting - Fermes déclarantes	No. - nomb.	111,779	14,791	20,787	32,723	43,478
Eggs - Oeufs	\$	134,093,490	2,655,650	2,240,960	5,854,740	123,342,140
Farms reporting - Fermes déclarantes	No. - nomb.	28,351	6,647	4,924	7,168	9,612
Forest products - Produits forestiers	\$	20,183,490	3,380,160	3,922,890	5,187,990	7,692,450
Farms reporting - Fermes déclarantes	No. - nomb.	24,854	8,036	5,541	5,938	5,339
Other agricultural products - Autres produits agricoles	\$	40,877,810	6,456,810	2,024,190	4,007,460	28,389,350
Farms reporting - Fermes déclarantes	No. - nomb.	17,529	5,841	2,933	3,801	4,954

(1) Includes farms classified as "institutional farms, etc." - Comprend les fermes classées "fermes d'institution, etc."

(2) Includes PFAA payments, wheat reduction payments, crop insurance, etc. - Comprend les paiements de L.A.A.P., les paiements pour réduction d'embavures, l'assurance-récoltes, etc.

(3) Includes sales of cut flowers, dry bulbs and mushrooms. - Comprend les ventes de fleurs coupées, bulbes secs et champignons.

TABLE 22. Selected Expenditures, 1970, and Mortgages, 1971, for Census-farms, by Economic Class
TABLEAU 22. Certaines dépenses, 1970, et hypothèques, 1971, dans les fermes de recensement, par catégorie économique

Item - Détail	Unit - Unité	All census- farms - Toutes les fermes de recensement	Value of agricultural products sold - Valeur des produits agricoles vendus			
			Under \$2,500(1) - Moins de \$2,500(1)	\$2,500- 4,999	\$5,000- 9,999	\$10,000 and over - et plus
Expenditures, 1970 - Dépenses, 1970:						
Cash wages - Salaires en argent	\$	258,550,160	17,537,350	8,147,760	18,362,700	214,502,350
Farms reporting - Fermes déclarantes	No. - nomb.	129,333	15,970	16,273	29,461	67,629
Taxes - Taxes	\$	183,283,230	25,073,800	21,807,820	39,268,360	97,133,250
Farms reporting - Fermes déclarantes	No. - nomb.	342,309	96,439	58,887	78,316	108,667
Rent, total - Loyer, total	\$	110,943,310	6,234,410	8,277,300	19,730,760	76,700,840
Farms reporting any rent - Fermes déclarant un loyer	No. - nomb.	93,407	12,462	12,989	23,181	44,775
Cash basis - En argent	\$	55,479,210	4,056,000	3,546,090	7,329,560	40,547,560
Farms reporting - Fermes déclarantes	No. - nomb.	61,591	8,578	7,826	13,612	31,575
Share or kind basis - À la part ou en nature	\$	55,464,100	2,178,410	4,731,210	12,401,200	36,153,280
Farms reporting - Fermes déclarantes	No. - nomb.	38,072	4,208	5,721	11,016	17,127
Feed - Achats de provendes	\$	562,325,560	23,741,120	22,957,390	54,184,870	461,442,180
Farms reporting - Fermes déclarantes	No. - nomb.	217,547	46,407	34,546	52,137	84,457
Fuel and oil - Carburant et huile	\$	206,039,270	20,774,640	25,180,380	45,684,170	114,400,080
Farms reporting - Fermes déclarantes	No. - nomb.	318,834	76,662	57,251	77,336	107,585
Machine rental, custom work or contract work - Location de machines, travail sur commande ou à forfait	\$	61,532,690	7,388,110	6,674,170	10,587,080	36,883,330
Farms reporting - Fermes déclarantes	No. - nomb.	127,700	26,193	20,295	29,008	52,204
Commercial fertilizers - Engrais commercial	\$	130,951,320	6,615,440	8,541,490	19,874,490	95,919,900
Farms reporting - Fermes déclarantes	No. - nomb.	186,005	33,306	28,409	45,116	79,174
Agricultural chemicals - Produits chimiques agricoles	\$	42,325,680	2,126,340	2,833,000	6,301,500	31,064,840
Farms reporting - Fermes déclarantes	No. - nomb.	171,073	22,744	26,257	45,037	77,035
Mortgages and/or agreements for sale, June 1, 1971(2) - Hypothèques et (ou) conventions de vente, 1 ^{er} juin 1971(2):						
Farms reporting - Fermes déclarantes	No. - nomb.	155,650	29,138	21,527	36,858	68,127
Farms reporting by type of holder - Fermes déclarantes selon le genre de détenteur:						
Government (Federal, Provincial, Muni- cipal) - Une administration publique (fédérale, provinciale, municipale)	No. - nomb.	95,802	11,113	11,952	24,456	48,281
Bank, Insurance, Loan, Trust or Mortgage Co. - Une banque, une société d'assurances, de prêts, de fiducie ou de prêts hypothé- caires	"	23,469	5,151	3,391	4,993	9,934
Private individual - Un particulier	"	39,319	10,660	5,052	7,039	16,568
Other (Credit Union, etc.) - Autre (Caisse populaire, etc.)	"	15,366	3,666	2,696	3,797	5,207

(1) Includes farms classified as "institutional farms, etc." - Comprend les fermes classées "fermes d'institution, etc."

(2) One or more mortgages and/or agreements for sale. - Une ou plusieurs hypothèques et (ou) conventions de vente.

TABLE 23. Forest Products Sold from Census-farm Woodlots, 1970, Maple Trees Tapped, 1971, by Economic Class
TABLEAU 23. Produits forestiers vendus provenant des boisés de fermes de recensement, 1970, érables entaillés, 1971, par catégorie économique

Item - Détail	Unit - Unité	All census- farms - Toutes les fermes de recensement	Value of agricultural products sold - Valeur des produits agricoles vendus			
			Under \$2,500(1) - Moins de \$2,500(1)	\$2,500- 4,999	\$5,000- 9,999	\$10,000 and over - et plus
Forest products sold, 1970 - Produits forestiers vendus, 1970:						
Farms reporting any wood products sold - Fermes déclarant des produits forestiers vendus	No. - nomb.	24,854	8,036	5,541	5,938	5,339
Fuelwood sold - Bois de chauffage vendu	cord - corde	95,185	24,981	21,895	25,120	23,189
Farms reporting - Fermes déclarantes	No. - nomb.	4,411	1,297	1,106	1,126	882
Pulpwood sold - Bois à pâte vendu	cord - corde	750,310	142,366	172,937	218,818	216,189
Farms reporting - Fermes déclarantes	No. - nomb.	14,028	4,275	3,483	3,685	2,585
Logs sold(2) - Billes vendues(2)	M bd. ft. - M p.p.	121,007	20,104	20,565	26,196	54,142
Farms reporting - Fermes déclarantes	No. - nomb.	6,044	1,342	1,359	1,553	1,790
Number of Christmas trees sold - Nombre d'arbres de Noël vendus	"	1,240,199	225,500	223,753	277,053	513,893
Farms reporting - Fermes déclarantes	"	2,278	674	517	575	512
Maple trees tapped, 1971 - Érables entaillés, 1971:						
Number of tappings of maple trees - Nombre d'entaillés d'érables	No. - nomb.	13,168,700	2,327,442	2,721,833	3,967,797	4,151,628
Farms reporting - Fermes déclarantes	"	9,985	2,298	2,073	2,700	2,914

(1) Includes farms classified as "institutional farms, etc." - Comprend les fermes classées "fermes d'institution, etc."

(2) Includes saw, veneer, tie, building logs. - Comprend les billes de sciage ou de placage, les traverses de chemin de fer, les billes de construction.

TABLE 24. Area of Forage Seed Harvested from Census-farms, 1970, by Economic Class

TABLEAU 24. Superficie de semences fourragères récoltées dans les fermes de recensement, 1970, par catégorie économique

Item - Détail	Unit - Unité	All census- farms - Toutes les fermes de recensement	Value of agricultural products sold - Valeur des produits agricoles vendus			
			Under \$2,500 (1) - Moins de \$2,500 (1)	\$2,500- 4,999	\$5,000- 9,999	\$10,000 and over - et plus
Total area of forage seed harvested, 1970 - Superficie totale de semences fourragères récoltées, 1970	ac.	736,292	87,864	106,018	192,316	350,094
Farms reporting - Fermes déclarantes	No. - nomb.	14,910	3,046	2,788	3,992	5,084
Alfalfa - Luzerne	ac.	80,922	16,441	15,061	22,217	27,203
Farms reporting - Fermes déclarantes	No. - nomb.	3,105	778	632	811	884
Alsike - Trèfle d'alsike	ac.	90,307	9,629	12,699	29,846	38,133
Farms reporting - Fermes déclarantes	No. - nomb.	1,570	312	318	487	453
Brome grass - Brome	ac.	62,312	3,619	7,891	13,384	37,418
Farms reporting - Fermes déclarantes	No. - nomb.	1,126	140	198	305	483
Creeping red fescue - Fétuque rouge	ac.	123,234	13,231	16,959	31,171	61,873
Farms reporting - Fermes déclarantes	No. - nomb.	1,718	312	334	502	570
Crested wheat grass - Agropyre	ac.	17,936	416	859	2,298	14,363
Farms reporting - Fermes déclarantes	No. - nomb.	224	11	19	49	145
Kentucky blue grass - Pâturin bleu du Kentucky	ac.	1,494	385	104	234	771
Farms reporting - Fermes déclarantes	No. - nomb.	37	16	5	6	10
Red clover - Trèfle rouge	ac.	164,287	20,767	27,769	47,146	68,605
Farms reporting - Fermes déclarantes	No. - nomb.	5,178	922	950	1,478	1,828
Sweet clover - Trèfle d'odeur	ac.	60,295	4,838	8,336	18,002	29,119
Farms reporting - Fermes déclarantes	No. - nomb.	1,346	179	260	397	510
Timothy - Mil	ac.	75,939	11,001	10,046	17,226	37,666
Farms reporting - Fermes déclarantes	No. - nomb.	2,570	540	446	670	914
Other - Autres	ac.	59,566	7,537	6,294	10,792	34,943
Farms reporting - Fermes déclarantes	No. - nomb.	1,746	360	262	383	741

(1) Includes farms classified as "institutional farms, etc." - Comprend les fermes classées "fermes d'institution, etc."

TABLE 25. Spraying and Dusting on Census-farms, 1970, by Economic Class

TABLEAU 25. Pulvérisation et poudrage dans les fermes de recensement, 1970, par catégorie économique

Item - Détail	Unit - Unité	All census- farms - Toutes les fermes de recensement	Value of agricultural products sold - Valeur des produits agricoles vendus			
			Under \$2,500 (1) - Moins de \$2,500 (1)	\$2,500- 4,999	\$5,000- 9,999	\$10,000 and over - et plus
Land or crop area sprayed or dusted - Terre ou superficie de culture pulvérisée de liquide ou poudrée: Farms reporting - Fermes déclarantes	No. - nomb.	164,398	22,061	24,902	42,335	75,100
For control of insects and disease - Contre les insectes et les maladies Farms reporting - Fermes déclarantes	ac. No. - nomb.	2,257,327 36,226	136,605 7,121	223,059 5,105	443,084 7,450	1,454,579 16,550
For control of weeds and brush - Contre les mauvaises herbes et les broussailles Farms reporting - Fermes déclarantes	ac. No. - nomb.	21,179,650 144,887	1,008,815 16,722	2,050,699 21,668	4,883,057 38,207	13,237,079 68,290

(1) Includes farms classified as "institutional farms, etc." - Comprend les fermes classées "fermes d'institution, etc."

TABLE 26. Hired Agricultural Labour on Census-farms, 1970, by Economic Class

TABLEAU 26. Main-d'œuvre agricole engagée dans les fermes de recensement, 1970, par catégorie économique

Item - Détail	Unit - Unité	All census- farms - Toutes les fermes de recensement	Value of agricultural products sold - Valeur des produits agricoles vendus			
			Under \$2,500(1) - Moins de \$2,500(1)	\$2,500- 4,999	\$5,000- 9,999	\$10,000 and over - et plus
Total weeks of paid labour, all farms - Total, semaines de travail payé, toutes les fermes	week - semaine	3,832,135	232,080	154,378	400,724	3,044,953
Farms reporting any paid labour - Fermes déclarant du travail payé	No. - nomb.	129,530	16,317	16,388	29,506	67,319
Male paid labour, total weeks - Hommes, semaines de travail payé	week - semaine	3,328,093	213,557	141,109	367,201	2,606,226
Farms reporting - Fermes déclarantes	No. - nomb.	127,017	15,791	15,991	28,888	66,347
Female paid labour, total weeks - Femmes, semaines de travail payé	week - semaine	504,042	18,523	13,269	33,523	438,727
Farms reporting - Fermes déclarantes	No. - nomb.	16,905	1,669	1,545	2,705	10,986
Paid year round agricultural workers - Travailleurs agricoles payés à l'année	No. - nomb.	38,591	2,711	1,250	2,676	31,944
Farms reporting - Fermes déclarantes	"	19,698	1,180	995	2,213	15,310

(1) Includes farms classified as "institutional farms, etc." - Comprend les fermes classées "fermes d'institution, etc."

TABLE 27. Off-farm Work(1) by Census-farm Operators, 1970, by Economic Class

TABLEAU 27. Travail hors exploitation(1) par les exploitants de fermes de recensement, 1970, par catégorie économique

Item - Détail	Unit - Unité	All census- farms - Toutes les fermes de recensement	Value of agricultural products sold - Valeur des produits agricoles vendus			
			Under \$2,500(2) - Moins de \$2,500(2)	\$2,500- 4,999	\$5,000- 9,999	\$10,000 and over - et plus
Total days of off-farm work(1) by farm operators - Total, jours de travail hors exploitation(1) déclarés par les exploitants de fermes	day - jour	19,942,996	10,774,263	3,838,730	3,033,347	2,296,656
Farm operators reporting off-farm work(1) classified by days worked - Exploitants agricoles déclarant du travail hors exploitation(1) classés selon les jours de travail	No. - nomb.	129,287	56,105	25,248	24,497	23,437
1- 6 days - jours	"	5,339	734	777	1,408	2,420
7- 12 " "	"	4,832	769	771	1,282	2,010
13- 24 " "	"	7,243	1,420	1,296	1,892	2,635
25- 48 " "	"	10,971	2,622	2,135	2,868	3,346
49- 72 " "	"	9,413	2,653	2,027	2,418	2,315
73- 96 " "	"	7,843	2,615	1,805	1,917	1,506
97-126 " "	"	10,766	4,085	2,402	2,381	1,898
127-156 " "	"	7,861	3,672	1,746	1,347	1,096
157-228 " "	"	22,907	11,366	4,812	3,964	2,765
229-365 " "	"	42,112	26,169	7,477	5,020	3,446
Farm operators reporting off-farm work(1) classified by kind of work reported(3) - Exploitants agricoles déclarant du travail hors exploitation(1) classés selon le genre de travail(3):						
Agricultural work off the holding(4) - Travail agricole en dehors de l'exploitation(4)	day - jour	1,461,254	613,547	274,944	258,598	314,165
Farms reporting - Fermes déclarantes	No. - nomb.	25,108	6,435	4,281	5,632	8,760
Logging, lumbering or forestry work - Abattage ou exploitation forestière	day - jour	954,684	598,399	177,151	121,686	57,448
Farms reporting - Fermes déclarantes	No. - nomb.	9,059	4,693	1,936	1,614	816
Truck or bus driver - Conduite de camion ou d'autobus	day - jour	2,632,436	1,078,957	566,200	567,271	420,008
Farms reporting - Fermes déclarantes	No. - nomb.	17,862	6,187	3,881	4,236	3,558
Operator of road maintenance or construction equipment - Conduite de machines d'entretien ou de construction de routes	day - jour	1,181,552	694,365	240,510	155,799	90,878
Farms reporting - Fermes déclarantes	No. - nomb.	9,719	4,562	2,121	1,778	1,258
Other - Autres	day - jour	13,713,070	7,788,995	2,579,925	1,929,993	1,414,157
Farms reporting - Fermes déclarantes	No. - nomb.	79,931	38,732	15,656	13,949	11,594

(1) Includes agricultural and non-agricultural work off the operator's farm. - Comprend le travail agricole et non agricole en dehors de la ferme de l'exploitant.

(2) Includes farms classified as "institutional farms, etc." - Comprend les fermes classées "fermes d'institution, etc."

(3) An operator may report more than one kind of work. - Un exploitant peut déclarer plus d'un genre de travail.

(4) Includes custom work. - Comprend le travail sur commande.

TABLE 28. Commercial Fertilizer Use on Census-farms, 1971 Crops, by Economic Class

TABLEAU 28. Utilisation d'engrais commercial dans les fermes de recensement, cultures de 1971, par catégorie économique

Item - Détail	Unit - Unité	All census- farms - Toutes les fermes de recensement	Value of agricultural products sold - Valeur des produits agricoles vendus			
			Under \$2,500(1) - Moins de \$2,500(1)	\$2,500- 4,999	\$5,000- 9,999	\$10,000 and over - et plus
Total number of farms - Nombre total de fermes	No. - nomb.	366,128	107,869	62,954	82,112	113,193
<u>Area fertilized - Superficie fertilisée</u>						
Total area fertilized - Superficie totale fertilisée	ac.	17,121,551	1,041,541	1,560,076	3,623,936	10,895,998
Field crops - Grandes cultures:						
Wheat - Blé	ac.	2,949,302	160,665	288,497	696,181	1,803,959
Farms reporting - Fermes déclarantes	No. - nomb.	37,287	4,130	5,230	9,917	18,010
Oats - Avoine	ac.	2,096,684	173,766	235,837	503,561	1,183,520
Farms reporting - Fermes déclarantes	No. - nomb.	56,554	9,228	9,008	14,991	23,327
Barley - Orge	ac.	4,817,266	227,748	401,946	998,329	3,189,243
Farms reporting - Fermes déclarantes	No. - nomb.	48,495	4,947	6,363	12,707	24,478
Corn for grain - Maïs à grain	ac.	860,684	44,197	48,376	104,547	663,564
Farms reporting - Fermes déclarantes	No. - nomb.	18,861	2,027	1,881	3,574	11,379
Rapeseed - Colza	ac.	2,464,620	135,182	272,463	618,234	1,438,741
Farms reporting - Fermes déclarantes	No. - nomb.	22,387	2,393	3,669	6,572	9,753
Tame hay - Foin cultivé	ac.	1,358,028	136,289	131,675	270,006	820,058
Farms reporting - Fermes déclarantes	No. - nomb.	30,202	5,048	3,885	6,831	14,438
Sugar beets - Betteraves sucrières	ac.	45,461	286	1,388	5,925	37,862
Farms reporting - Fermes déclarantes	No. - nomb.	1,082	27	88	269	698
Potatoes(2) - Pommes de terre(2)	ac.	158,634	5,835	7,757	16,427	128,615
Farms reporting - Fermes déclarantes	No. - nomb.	6,559	1,839	1,199	1,534	1,987
Tobacco - Tabac	ac.	64,418	386	676	1,292	62,064
Farms reporting - Fermes déclarantes	No. - nomb.	3,079	107	163	317	2,492
Fruits and vegetables - Fruits et légumes:						
Tree fruits(3) - Fruits de verger(3)	ac.	61,063	6,496	5,078	10,845	38,644
Farms reporting - Fermes déclarantes	No. - nomb.	3,825	1,260	575	765	1,225
Small fruits(2) - Petits fruits(2)	ac.	17,729	1,830	1,502	2,221	12,176
Farms reporting - Fermes déclarantes	No. - nomb.	2,618	997	444	474	703
Vegetables(2) - Légumes(2)	ac.	146,834	12,595	8,587	14,924	110,728
Farms reporting - Fermes déclarantes	No. - nomb.	7,225	2,052	1,027	1,378	2,768
Other land fertilized - Autre terre fertilisée:						
Improved pasture - Pâturages défrichés	ac.	548,927	51,831	40,208	103,093	353,795
Farms reporting - Fermes déclarantes	No. - nomb.	18,059	2,360	2,202	4,392	9,105
Other - Autres	ac.	1,531,901	84,435	116,086	278,351	1,053,029
Farms reporting - Fermes déclarantes	No. - nomb.	36,367	3,943	4,324	8,566	19,534
<u>Commercial fertilizers purchased - Engrais commercial acheté</u>						
Farms reporting commercial fertilizer purchases - Fermes déclarant des achats d'engrais commercial	No. - nomb.	186,005	33,306	28,409	45,116	79,174

(1) Includes farms classified as "institutional farms, etc." - Comprend les fermes classées "fermes d'institution, etc."

(2) Mainly for sale. - Principalement pour la vente.

(3) On farms having 25 or more fruit trees. - Dans les fermes possédant 25 arbres fruitiers ou plus.

TABLE 29. Irrigation Data for Census-farms, 1970, by Economic Class

TABLEAU 29. Données sur l'irrigation dans les fermes de recensement, 1970, par catégorie économique

Item - Détail	Unit - Unité	All census- farms - Toutes les fermes de recensement	Value of agricultural products sold - Valeur des produits agricoles vendus			
			Under \$2,500(1) - Moins de \$2,500(1)	\$2,500- 4,999	\$5,000- 9,999	\$10,000 and over - et plus
Irrigated farms - Fermes irriguées						
Farms reporting an irrigation system in 1971 - Fermes déclarant un système d'irrigation en 1971	No. - nomb.	17,649	3,946	1,913	2,715	9,075
Value of irrigation equipment, 1971 - Valeur du matériel d'irrigation, 1971	\$	34,453,700	2,981,500	1,679,100	3,126,000	26,667,100
Farms reporting irrigation, 1970 - Fermes déclarant de l'irrigation, 1970	No. - nomb.	17,164	3,840	1,857	2,650	8,817
Irrigated areas, 1970 - Superficies irriguées, 1970						
Total area irrigated, 1970 - Superficie totale irriguée, 1970	ac.	1,041,160	88,554	67,593	133,337	751,676
Field crops - Grandes cultures:						
Wheat - Blé	ac.	63,776	2,801	5,317	11,638	44,020
Farms reporting - Fermes déclarantes	No. - nomb.	1,312	96	134	271	811
Oats - Avoine	ac.	65,140	6,484	7,363	13,259	38,034
Farms reporting - Fermes déclarantes	No. - nomb.	2,411	405	346	556	1,104
Barley - Orge	ac.	99,250	3,516	5,668	14,777	75,289
Farms reporting - Fermes déclarantes	No. - nomb.	1,712	115	141	333	1,123
Flaxseed - Graine de lin	ac.	24,110	1,455	1,783	4,551	16,321
Farms reporting - Fermes déclarantes	No. - nomb.	475	29	43	117	286
Tame hay - Foin cultivé	ac.	367,168	34,844	27,068	51,096	254,160
Farms reporting - Fermes déclarantes	No. - nomb.	6,191	1,249	712	1,085	3,145
Sugar beets - Betteraves sucrières	ac.	38,629	367	1,053	3,187	34,022
Farms reporting - Fermes déclarantes	No. - nomb.	755	19	40	107	589
Potatoes(2) - Pommes de terre(2)	ac.	40,242	1,421	1,568	2,323	34,930
Farms reporting - Fermes déclarantes	No. - nomb.	1,183	267	140	186	590
Tobacco - Tabac	ac.	70,562	181	298	306	69,777
Farms reporting - Fermes déclarantes	No. - nomb.	2,381	16	25	34	2,306
Fruits and vegetables - Fruits et légumes:						
Tree fruits(3) - Fruits de verger(3)	ac.	36,105	6,099	3,848	7,278	18,880
Farms reporting - Fermes déclarantes	No. - nomb.	2,944	1,272	430	537	705
Strawberries(2) - Fraises(2)	ac.	5,575	539	383	734	3,919
Farms reporting - Fermes déclarantes	No. - nomb.	1,253	338	185	239	491
Vegetables(2) - Légumes(2)	ac.	33,480	1,937	1,432	2,897	27,214
Farms reporting - Fermes déclarantes	No. - nomb.	2,183	481	241	358	1,103
Other land irrigated - Autre terre irriguée:						
Improved pasture - Pâturages défrichés	ac.	118,228	23,168	7,892	12,793	74,375
Farms reporting - Fermes déclarantes	No. - nomb.	2,865	726	302	420	1,417
Other - Autres	ac.	78,895	5,742	3,920	8,498	60,735
Farms reporting - Fermes déclarantes	No. - nomb.	2,361	510	243	349	1,259
Sprinkler irrigation - Irrigation par appareils d'arrosage						
Area irrigated by sprinkler system, 1970 - Superficie irriguée par appareils d'arrosage, 1970	ac.	283,941	18,722	12,372	24,290	228,557
Farms reporting - Fermes déclarantes	No. - nomb.	7,257	1,685	719	942	3,911

(1) Includes farms classified as "institutional farms, etc." - Comprend les fermes classées "fermes d'institution, etc."

(2) Mainly for sale. - Principalement pour la vente.

(3) On farms having 25 or more fruit trees. - Dans les fermes possédant 25 arbres fruitiers ou plus.



TABLE 30. Census-farms Classified by Size; Area and Use of Farm Land, 1971, by Province

No.	Item	Unit	Canada(1)	Newfoundland - Terre-Neuve	Prince Edward Island - Île-du-Prince- Édouard	Nova Scotia - Nouvelle- Écosse	New Brunswick - Nouveau- Brunswick	Québec	
	<u>Farms</u>								
1	Total number of farms	No.	366,128	1,042	4,543	6,008	5,485	61,257	
	Farms classified by size of farm:								
2	Under 3 acres	No.	3,988	197	33	155	79	483	
3	3- 9 acres	"	10,228	321	58	234	99	893	
4	10- 69 "	"	38,611	358	660	976	552	7,414	
5	70- 129 "	"		80	1,447	1,172	1,152	17,842	
6	130- 179 "	"	127,551	27	835	786	730	10,996	
7	180- 239 "	"		22	653	774	855	9,996	
8	240- 399 "	"	59,867	20	611	1,025	1,134	9,903	
9	400- 559 "	"	35,821	5	145	473	513	2,793	
10	560- 759 "	"	28,970	4	62	222	188	647	
11	760-1,119 "	"	29,998	2	19	127	124	226	
12	1,120-1,599 "	"	16,753	1	12	34	34	41	
13	1,600-2,239 "	"							
14	2,240-2,879 "	"	14,341	5	8	30	25	23	
15	2,880 acres and over	"							
	<u>Areas</u>								
16	Total land area	ac.	2,278,552,320	91,833,600	1,399,040	13,057,280	17,685,120	335,521,920	
17	Total area of farms	"	169,668,614	62,704	774,630	1,328,875	1,339,133	10,801,116	
	Use of farm land:								
18	Improved land, area	ac.	108,148,877	19,148	494,131	386,021	487,380	6,449,992	
	Farms reporting:								
19	Under 3 acres improved	No.	11,462	337	104	593	347	1,310	
20	3- 9 acres improved	"	14,316	331	103	625	295	1,501	
21	10- 69 "	"	66,908	310	1,570	2,987	2,372	17,797	
22	70- 129 "	"	69,959	39	1,601	991	1,324	23,230	
23	130- 179 "	"	40,195	12	564	360	508	9,608	
24	180- 239 "	"	25,758	4	280	206	276	4,791	
25	240- 399 "	"	48,907	6	236	179	266	2,624	
26	400- 559 "	"	30,361	2	43	35	61	301	
27	560- 759 "	"	23,954	1	23	20	20	55	
28	760-1,119 "	"	20,115	-	10	7	10	31	
29	1,120-1,599 "	"	8,987	-	5	4	2	5	
30	1,600 acres and over improved	"	5,206	-	4	1	4	4	
31	Under crops, (2) area	ac.	68,765,678	8,736	351,384	242,959	322,310	4,337,236	
32	Farms reporting	No.	338,441	715	4,289	4,948	4,795	57,549	
33	1- 17 acres under crops	"	28,401	587	410	1,604	1,058	5,482	
34	18- 32 "	"	21,480	70	575	1,044	820	5,808	
35	33- 72 "	"	64,612	43	1,620	1,313	1,391	21,643	
36	73- 127 "	"	64,123	11	1,058	606	909	17,105	
37	128- 192 "	"	42,321	-	347	231	352	5,538	
38	193- 277 "	"							
39	278- 362 "	"							
40	363- 447 "	"							
41	448- 572 "	"							
42	573- 697 "	"	117,504	4	279	150	265	1,973	
43	698- 947 "	"							
44	948-1,197 "	"							
45	1,198 acres and over under crops	"							
46	Improved pasture, area	ac.	10,225,464	7,881	114,271	107,390	114,836	1,712,106	
47	Farms reporting	No.	170,521	353	3,272	3,088	3,057	43,923	
48	1- 7 acres improved pasture	"	13,729	192	174	525	380	2,477	
49	8- 17 "	"	28,107	69	672	727	666	7,644	
50	18- 32 "	"	41,948	41	1,176	862	903	12,964	
51	33- 47 "	"	25,457	15	600	347	387	8,908	
52	48- 72 "	"	26,093	12	426	335	388	7,222	
53	73-127 "	"	20,831	12	180	207	231	3,784	
54	128-192 "	"	7,191	4	22	54	53	661	
55	193 acres and over improved pasture	"	7,165	8	22	51	49	263	
56	Summer fallow, area	ac.	26,740,727	499	9,186	6,272	8,594	81,672	
57	Farms reporting	No.	157,909	59	263	339	317	2,959	
58	Other improved land, area	ac.	2,417,008	2,032	19,290	29,400	41,640	318,978	
59	Unimproved land, area	"	61,519,737	43,556	280,499	942,854	851,753	4,351,124	
60	Woodland, area	"	11,514,171	11,338	210,911	740,338	682,237	3,098,920	
61	Farms reporting	No.	152,756	324	3,616	4,565	4,515	44,450	
62	Other unimproved land, area	ac.	50,005,566	32,218	69,588	202,516	169,516	1,252,204	
63	Unimproved pasture, area	"	37,298,526	21,737	21,598	82,990	55,153	587,561	
64	Farms reporting	No.	140,837	181	813	2,129	1,532	15,643	
65	New breaking, area	ac.	450,039	460	1,789	2,486	1,414	40,803	
66	Farms reporting	No.	17,756	59	106	295	131	5,108	

(1) Includes data for Yukon and Northwest Territories.

(2) Includes field, vegetable, fruit and nursery crop land.

TABLEAU 30. Fermes de recensement classées selon la taille; superficie et utilisation de la terre agricole, 1971, par province

Ontario	Manitoba	Saskatchewan	Alberta	British Columbia — Colombie-Britannique	Unité	Détail	No
94,722	34,981	76,970	62,702	18,400	nomb.	Nombre total de fermes	1
1,529	146	131	204	1,030	nomb.	Fermes classées selon la taille de la ferme:	2
3,619	532	301	700	3,470	"	Moins de 3 acres	3
16,763	1,713	886	2,521	6,765	"	3- 9 acres	4
26,287				1,551	"	10- 69 "	5
13,440	6,391	7,213	10,609	1,206	"	70- 129 "	6
13,051				429	"	130- 179 "	7
13,315	7,739	12,411	12,606	1,100	"	180- 239 "	8
4,233	6,066	11,780	9,128	685	"	240- 399 "	9
1,461	4,979	12,638	8,196	373	"	400- 559 "	10
715	4,381	15,316	8,478	607	"	560- 759 "	11
224	1,910	9,261	4,846	390	"	760-1,119 "	12
	653	4,180	2,479		"	1,120-1,599 "	13
85	207	1,316	1,073	594	"	1,600-2,239 "	14
	264	1,537	1,862		"	2,240-2,879 "	15
						2,880 acres et plus	
						<u>Superficies</u>	
226,702,720	135,340,800	140,878,080	157,710,720	220,682,880	ac.	Superficie totale de la terre	16
15,963,056	19,008,259	65,056,875	49,506,287	5,823,231	"	Superficie totale des fermes	17
10,864,601	12,803,988	46,426,487	28,460,328	1,755,247	ac.	Utilisation de la terre agricole:	18
						Terre défrichée, superficie	18
						Fermes déclarant:	
3,842	898	729	1,142	2,158	nomb.	Moins de 3 acres défrichées	19
4,804	968	432	1,074	4,181	"	3- 9 acres défrichées	20
25,991	2,885	1,534	4,324	7,129	"	10- 69 "	21
29,560	3,122	2,867	5,341	1,901	"	70- 129 "	22
12,915	3,509	5,141	6,769	808	"	130- 179 "	23
8,661	2,876	3,540	4,586	538	"	180- 239 "	24
6,811	8,362	15,667	14,038	718	"	240- 399 "	25
1,411	5,484	13,559	9,076	389	"	400- 559 "	26
441	3,631	12,866	6,646	251	"	560- 759 "	27
204	2,260	12,059	5,365	168	"	760-1,119 "	28
55	650	5,699	2,483	84	"	1,120-1,599 "	29
27	336	2,897	1,858	75	"	1,600 acres et plus défrichées	30
7,855,890	9,122,474	27,339,147	18,092,544	1,092,593	ac.	En culture(2), superficie	31
86,545	32,229	74,897	58,410	14,052	nomb.	Fermes déclarant	32
10,528	815	357	1,047	6,509	"	1- 17 acres en culture	33
8,491	924	515	1,305	1,925	"	18- 32 "	34
26,089	2,645	3,046	4,610	2,208	"	33- 72 "	35
23,212	4,603	6,826	8,492	1,301	"	73- 127 "	36
10,671	5,025	10,295	9,157	704	"	128- 192 "	37
	5,838	12,862	10,111		"	193- 277 "	38
	4,076	11,744	7,255		"	278- 362 "	39
	2,787	8,547	4,883		"	363- 447 "	40
7,554	2,523	8,427	4,375	1,405	"	448- 572 "	41
	1,247	4,913	2,626		"	573- 697 "	42
	1,084	4,583	2,506		"	698- 947 "	43
	327	1,516	952		"	948-1,197 "	44
	335	1,266	1,091		"	1,198 acres et plus en culture	45
2,336,446	730,499	1,958,192	2,744,940	397,864	ac.	Pâturages défrichés, superficie	46
49,705	10,395	19,840	28,466	8,413	nomb.	Fermes déclarant	47
4,294	631	985	1,129	2,941	"	1- 7 acres pâturages défrichés	48
8,204	1,795	3,145	3,358	1,824	"	8- 17 "	49
12,370	2,393	4,429	5,326	1,503	"	18- 32 "	50
7,563	1,223	2,338	3,406	668	"	33- 47 "	51
8,243	1,524	2,776	4,605	562	"	48- 72 "	52
6,337	1,552	2,848	5,210	469	"	73-127 "	53
1,684	654	1,425	2,471	163	"	128-192 "	54
1,010	623	1,894	2,961	283	"	193 acres et plus pâturages défrichés	55
237,916	2,655,197	16,559,825	7,008,714	172,816	ac.	Jachères, superficie	56
11,991	25,613	70,376	43,758	2,229	nomb.	Fermes déclarantes	57
434,349	295,818	569,323	614,130	91,974	ac.	Autre terre défrichée, superficie	58
5,098,455	6,204,271	18,630,388	21,045,959	4,067,984	"	Terre non défrichée, superficie	59
2,300,621	960,183	999,180	1,666,085	844,257	"	Terre à bois et boisés de ferme, superficie	60
51,618	10,082	11,964	16,267	5,353	nomb.	Fermes déclarantes	61
2,797,834	5,244,088	17,631,208	19,379,874	3,223,727	ac.	Autre terre non défrichée, superficie	62
1,601,500	3,251,267	13,810,471	15,791,002	2,073,189	"	Pâturages non défrichés, superficie	63
28,276	16,155	38,023	33,136	4,944	nomb.	Fermes déclarantes	64
28,226	59,275	102,842	172,065	40,598	ac.	Nouveaux labours, superficie	65
2,329	1,946	2,738	3,616	1,413	nomb.	Fermes déclarantes	66

(1) Comprend les données du Yukon et des Territoires du Nord-Ouest.

(2) Comprend la terre à grandes cultures, à légumes, à fruits et à pépinières.

TABLE 31. Population, Tenure, Age and Residence of Operator, Type of Organization for Census-farms, 1971, by Province

No.	Item	Unit	Canada(1)	Newfoundland — Terre-Neuve	Prince Edward Island — Île-du- Prince-Édouard	Nova Scotia — Nouvelle-Écosse	New Brunswick — Nouveau- Brunswick	Québec
Population								
1	Farm population(2)	No.	1,489,565	5,156	21,338	26,977	27,453	334,579
2	Total population	"	21,568,311	522,104	111,641	788,960	634,557	6,027,764
Tenure								
3	Total number of farms	No.	366,128	1,042	4,543	6,008	5,485	61,257
Farms classified by tenure of operator:								
4	Owner	No.	251,066	934	3,470	4,800	4,472	52,838
5	Tenant	"	19,200	30	84	139	126	1,152
6	Part owner, part tenant	"	95,862	78	989	1,069	887	7,267
7	Total area of farms	ac.	169,668,614	62,704	774,630	1,328,875	1,339,133	10,801,116
Area classified by tenure of operator:								
8	Owner	ac.	75,852,208	54,433	496,970	932,382	987,485	8,795,669
9	Tenant	"	9,487,446	1,076	8,615	18,056	21,056	168,174
10	Part owner, part tenant	"	84,328,960	7,195	269,045	378,437	330,592	1,837,273
11	Total area owned	"	121,968,944	58,522	692,218	1,197,313	1,234,119	9,983,463
12	" " rented	"	47,699,670	4,182	82,412	131,562	105,014	817,653
Operators								
Farms classified by age of operator:								
13	Under 25 years	No.	8,649	14	96	60	75	1,144
14	25-34 years	"	46,886	81	549	542	474	8,251
15	35-44 "	"	83,431	202	931	1,072	995	14,487
16	45-54 "	"	106,468	362	1,186	1,704	1,709	19,038
17	55-59 "	"	46,157	151	650	917	837	7,920
18	60-64 "	"	34,788	115	490	710	641	5,443
19	65-69 "	"	21,673	62	309	486	389	2,828
20	70 years and over	"	18,076	55	332	517	365	2,146
Residence of farm operators:								
21	Total number residing on farm operated.	No.	325,974	919	4,353	5,820	5,288	59,224
22	9-12 months	"	311,776	900	4,285	5,730	5,189	58,065
23	5- 8 "	"	8,923	16	45	56	68	673
24	1- 4 "	"	5,275	3	23	34	31	486
25	Number not residing on farm operated.	"	40,154	123	190	188	197	2,033
Type of organization								
26	Private individual	No.	336,175	953	4,174	5,585	5,124	58,031
27	Partnership	"	21,019	39	265	280	211	1,384
28	Institution or community pasture	"	776	25	8	20	18	103
Incorporated business:								
29	Family	No.	7,081	22	85	103	118	1,672
30	Other	"	911	3	11	20	14	67
31	Other type	"	166	—	—	—	—	—

(1) Includes data for Yukon and Northwest Territories.

(2) Population living on all census-farms.

TABLEAU 31. Population, mode d'occupation, âge et résidence de l'exploitant, forme juridique pour les fermes de recensement, 1971, par province

Ontario	Manitoba	Saskatchewan	Alberta	British Columbia — Colombie-Britannique	Unité	Détail	No
<u>Population</u>							
391,713	131,202	233,792	237,924	79,353	nombre	Population agricole(2)	1
7,703,106	988,247	926,242	1,627,874	2,184,621	"	Population totale	2
<u>Mode d'occupation</u>							
94,722	34,981	76,970	62,702	18,400	nombre	Nombre total de fermes	3
Fermes classées selon le mode d'occupation:							
69,862	21,608	41,499	37,193	14,384	nombre	Propriétaire	4
4,983	2,189	5,374	4,225	891	"	Locataire	5
19,877	11,184	30,097	21,284	3,125	"	Mi-proprétaire, mi-locataire	6
15,963,056	19,008,259	65,056,875	49,506,287	5,823,231	ac.	Superficie totale des fermes	7
Superficie classée selon le mode d'occupation:							
9,728,603	8,848,728	26,210,531	17,719,463	2,077,311	ac.	Propriétaire	8
670,112	917,059	3,609,033	3,762,609	310,156	"	Locataire	9
5,564,361	9,242,472	35,237,311	28,024,215	3,435,764	"	Mi-proprétaire, mi-locataire	10
13,096,784	14,063,306	46,112,300	31,712,473	3,817,669	"	Superficie totale possédée en propre	11
2,866,272	4,944,953	18,944,575	17,793,814	2,005,562	"	" " louée	12
<u>Exploitants</u>							
Fermes classées selon l'âge de l'exploitant:							
1,688	1,037	2,735	1,591	209	nombre	Moins de 25 ans	13
11,802	4,533	9,695	8,915	2,041	"	25-34 ans	14
21,757	7,577	16,611	15,088	4,705	"	35-44 "	15
26,705	10,196	22,317	17,930	5,317	"	45-54 "	16
11,520	4,718	9,991	7,225	2,225	"	55-59 "	17
9,013	3,468	7,507	5,684	1,716	"	60-64 "	18
6,369	1,983	4,432	3,638	1,176	"	65-69 "	19
5,868	1,469	3,682	2,631	1,011	"	70 ans et plus	20
Résidence des exploitants de fermes:							
89,008	30,449	58,431	55,085	17,383	nombre	Nombre total résidant dans la ferme exploitée.	21
86,897	29,377	53,348	51,574	16,397	"	9-12 mois	22
1,079	691	3,758	1,986	551	"	5- 8 "	23
1,032	381	1,325	1,525	435	"	1- 4 "	24
5,714	4,532	18,539	7,617	1,017	"	Nombre ne résidant pas dans la ferme exploitée.	25
<u>Forme juridique</u>							
85,538	32,183	71,535	56,597	16,439	nombre	Exploitée par une seule personne	26
7,169	2,094	3,829	4,432	1,315	"	Exploitée par des associés	27
84	37	267	178	36	"	Institution ou pâturage communautaire	28
Entreprise constituée en corporation:							
1,630	548	1,160	1,236	506	nombre	Famille	29
298	67	147	183	101	"	Autre	30
3	52	32	76	3	"	Autre genre	31

(1) Comprend les données du Yukon et des Territoires du Nord-Ouest.

(2) Population résidant dans toutes les fermes de recensement.

TABLE 32. Census-farms Classified by Economic Class, (1) by Province

No.	Economic class	Canada(2)	Newfound-	Prince Edward	Nova Scotia	New	Québec
			land — Terre- Neuve	Island — Île-du- Prince-Édouard	— Nouvelle- Écosse	Brunswick — Nouveau- Brunswick	
			number				
1	Total number of farms	366,128	1,042	4,543	6,008	5,485	61,257
	Value of agricultural products sold:						
2	\$10,000 and over, total	113,192	144	1,009	1,200	1,160	15,356
3	\$50,000 and over	10,443	24	115	213	138	902
4	35,000-\$49,999	9,026	11	88	122	132	837
5	25,000- 34,999	14,060	33	133	161	180	1,625
6	15,000- 24,999	36,869	38	288	383	344	5,094
7	10,000- 14,999	42,794	38	385	321	366	6,898
8	\$5,000-\$9,999, total	82,113	57	909	621	657	14,257
9	\$7,500-\$9,999	34,452	20	347	242	258	5,681
10	5,000- 7,499	47,661	37	562	379	399	8,576
11	\$2,500-\$4,999, total	62,954	81	862	747	786	11,319
12	\$3,750-\$4,999	28,946	28	359	297	293	5,175
13	2,500- 3,749	34,008	53	503	450	493	6,144
14	Under \$2,500, total	107,093	735	1,755	3,420	2,864	20,222
15	\$1,200-\$2,499	40,833	95	674	946	865	7,172
16	250- 1,199	39,799	301	721	1,619	1,251	7,597
17	50- 249	26,461	339	360	855	748	5,453
18	Institutional farms, etc.	776	25	8	20	18	103

(1) See "Introduction" for explanation of terms.

(2) Includes data for Yukon and Northwest Territories.

TABLE 33. Census-farms with Sales of \$2,500 or More Classified by Product Type, (1) by Province

No.	Product type	Canada(2)	Newfound-	Prince Edward	Nova Scotia	New	Québec
			land — Terre- Neuve	Island — Île-du- Prince-Édouard	— Nouvelle- Écosse	Brunswick — Nouveau- Brunswick	
			number				
1	Total farms with sales of \$2,500 or more	258,259	282	2,780	2,568	2,603	40,932
2	Dairy	55,341	70	629	1,019	821	28,646
3	Cattle, hogs, sheep (excluding dairy farms).	89,610	40	980	655	535	5,183
4	Poultry	5,615	54	21	169	111	1,561
5	Wheat	33,646	—	—	—	—	20
6	Small grains (excluding wheat farms)	36,199	—	11	9	4	342
7	Field crops, other than small grains	8,798	30	616	76	670	1,124
8	Fruits and vegetables	7,827	58	26	250	98	1,472
9	Forestry	949	5	6	114	119	331
10	Miscellaneous specialty	3,405	5	8	109	26	423
11	Mixed	16,869	20	483	167	219	1,830
12	Livestock combination	8,019	3	400	77	132	1,169
13	Field crops combination	4,705	—	16	8	15	137
14	Other combinations	4,145	17	67	82	72	524

(1) See "Introduction" for explanation of terms.

(2) Includes data for Yukon and Northwest Territories.

TABLEAU 32. Fermes de recensement classées selon la catégorie économique(1), par province

Ontario	Manitoba	Saskatchewan	Alberta	British Columbia - Colombie- Britannique	Catégorie économique	NO
nombre						
94,722	34,981	76,970	62,702	18,400	Nombre total de fermes	1
Valeur des produits agricoles vendus:						
35,824	9,464	22,603	21,989	4,443	\$10,000 et plus, total	2
4,603	606	737	2,236	869	\$50,000 et plus	3
4,041	531	895	1,797	572	35,000-\$49,999	4
5,698	926	1,919	2,657	728	25,000- 34,999	5
11,532	3,138	7,556	7,292	1,204	15,000- 24,999	6
9,950	4,263	11,496	8,007	1,070	10,000- 14,999	7
16,527	8,984	23,840	14,246	2,015	\$5,000-\$9,999, total	8
7,111	3,751	10,061	6,167	814	\$7,500-\$9,999	9
9,416	5,233	13,779	8,079	1,201	5,000- 7,499	10
13,316	6,888	16,487	10,298	2,167	\$2,500-\$4,999, total	11
5,898	3,285	7,965	4,821	824	\$3,750-\$4,999	12
7,418	3,603	8,522	5,477	1,343	2,500- 3,749	13
28,971	9,608	13,773	15,991	9,739	Moins de \$2,500, total	14
9,894	4,212	8,122	6,494	2,353	\$1,200-\$2,499	15
10,874	3,341	4,009	5,674	4,407	250- 1,199	16
8,203	2,055	1,642	3,823	2,979	50- 249	17
84	37	267	178	36	Fermes d'institution, etc.	18

(1) Voir "Introduction" pour l'explication des termes.

(2) Comprend les données du Yukon et des Territoires du Nord-Ouest.

TABLEAU 33. Fermes de recensement déclarant des ventes de \$2,500 et plus classées selon le genre du produit(1), par province

Ontario	Manitoba	Saskatchewan	Alberta	British Columbia - Colombie- Britannique	Genre du produit	NO
nombre						
65,667	25,336	62,930	46,533	8,625	Nombre total de fermes déclarant des ventes de \$2,500 et plus.	1
17,718	1,614	701	2,490	1,633	Laitières	2
28,129	9,829	15,913	25,843	2,501	Bovins, porcs, moutons (sans les fermes laitières)	3
1,912	519	210	413	644	Volaille	4
313	2,738	26,516	3,893	166	Blé	5
5,189	7,249	13,900	9,105	390	Menus grains (sans les fermes à blé)	6
4,593	376	112	814	387	Grandes cultures, autres que menus grains	7
3,856	65	14	40	1,948	Fruits et légumes	8
165	16	3	28	162	Forestières	9
1,606	209	128	320	571	Spécialités diverses	10
2,186	2,721	5,433	3,587	223	Diversifiées	11
902	1,418	2,269	1,612	37	Combinaison de bétail	12
567	767	1,808	1,301	86	Combinaison de grandes cultures	13
717	536	1,356	674	100	Autres combinaisons	14

(1) Voir "Introduction" pour l'explication des termes.

(2) Comprend les données du Yukon et des Territoires du Nord-Ouest.

TABLE 34. Field Crops on Census-farms, 1971, by Province

No.	Item	Unit	Canada(1)	Newfound- land — Terre- Neuve	Prince Edward Island — Île-du- Prince- Édouard	Nova Scotia — Nouvelle- Écosse	New Brunswick — Nouveau- Brunswick	Québec
1	Wheat, total	ac.	19,407,683	—	6,609	4,860	6,173	39,100
2	Farms reporting any wheat	No.	137,293	—	511	272	332	2,335
3	Winter wheat	ac.	561,904	—	512	714	93	10,802
4	Farms reporting	No.	17,533	—	12	58	12	501
5	Wheat, durum	ac.	2,277,373	—	309	56	189	1,655
6	Farms reporting	No.	22,967	—	28	6	20	137
7	Wheat, other spring sown	ac.	16,568,406	—	5,788	4,090	5,891	26,643
8	Farms reporting	No.	118,362	—	481	229	306	1,811
9	Oats for grain	ac.	6,703,476	61	50,313	17,782	51,187	695,009
10	Farms reporting	No.	157,995	17	2,042	1,568	2,385	32,808
11	Barley	ac.	13,979,189	14	32,134	8,699	7,614	38,052
12	Farms reporting	No.	140,054	1	972	516	450	3,144
13	Mixed grains	ac.	2,054,937	—	71,408	8,536	8,897	122,975
14	Farms reporting	No.	48,724	—	2,025	489	315	5,566
15	Rye, total	ac.	958,216	—	163	1,839	51	1,982
16	Farms reporting any rye	No.	13,764	—	8	87	8	144
17	Rye, fall sown	ac.	904,027	—	138	1,791	4	1,313
18	Farms reporting	No.	12,963	—	6	82	2	92
19	Rye, spring sown	ac.	54,189	—	25	48	47	669
20	Farms reporting	No.	984	—	2	6	6	54
21	Buckwheat	ac.	122,644	5	140	113	1,774	9,839
22	Farms reporting	No.	3,913	1	24	19	182	932
23	Field peas (dry)	ac.	82,046	—	813	159	257	579
24	Farms reporting	No.	1,903	—	45	19	12	52
25	Field beans (dry)	ac.	118,739	—	361	125	222	1,193
26	Farms reporting	No.	2,799	—	3	30	11	100
27	Corn for grain	ac.	1,416,011	—	131	2,969	65	137,927
28	Farms reporting	No.	28,535	—	23	87	24	4,139
29	Tame hay, total	ac.	12,360,463	5,839	128,410	152,558	164,103	2,698,714
30	Farms reporting any tame hay	No.	206,833	458	3,516	3,973	3,539	48,114
31	Alfalfa and alfalfa mixtures	ac.	5,440,321	786	21,491	9,767	13,446	333,064
32	Farms reporting	No.	109,654	50	755	499	409	9,517
33	All other tame hay	ac.	6,920,142	5,053	106,919	142,791	150,657	2,365,650
34	Farms reporting	No.	133,454	420	3,051	3,864	3,331	44,073
35	Oats cut for fodder(2)	ac.	1,402,500	178	1,944	3,973	5,608	189,520
36	Farms reporting	No.	45,912	41	133	528	418	11,982
37	Corn for ensilage or fodder	ac.	789,707	—	2,698	8,430	3,658	130,839
38	Farms reporting	No.	37,683	—	335	316	277	9,532
39	Other fodder crops	ac.	461,870	100	1,369	2,046	2,364	76,821
40	Farms reporting	No.	9,971	28	72	86	96	2,102
41	Flaxseed	ac.	1,766,960	—	—	—	—	4,193
42	Farms reporting	No.	24,473	—	—	—	—	91
43	Soybeans	ac.	370,809	—	—	120	17	1,234
44	Farms reporting	No.	7,862	—	—	8	4	160
45	Sunflowers for seed	ac.	240,185	—	—	1	1	395
46	Farms reporting	No.	2,580	—	—	1	1	34
47	Rapeseed	ac.	5,325,398	—	—	—	—	859
48	Farms reporting	No.	48,923	—	—	—	—	35
49	Mustard seed	ac.	206,369	—	—	—	—	—
50	Farms reporting	No.	1,986	—	—	—	—	—
51	Potatoes (for sale)	ac.	269,619	1,194	46,752	3,487	59,421	47,535
52	Farms reporting	No.	12,447	351	1,710	409	1,212	4,914
53	Tobacco	ac.	101,936	—	3,254	1,263	348	9,858
54	Farms reporting	No.	4,812	—	82	41	11	864
55	Sugar beets for sugar	ac.	84,595	—	—	—	—	9,241
56	Farms reporting	No.	1,874	—	—	—	—	634
57	Other field crops	ac.	85,928	40	242	149	147	5,679

(1) Includes data for Yukon and Northwest Territories.

(2) Includes green feed, hay or ensilage.

TABLEAU 34. Grandes cultures dans les fermes de recensement, 1971, par province

Ontario	Manitoba	Saskatchewan	Alberta	British Columbia. — Colombie- Britannique	Unité	Détail	No
355,818	2,519,381	12,923,117	3,443,311	109,312	ac.	Blé, total	1
15,725	24,317	65,933	26,821	1,045	nomb.	Fermes déclarant du blé	2
340,953	8,908	31,507	156,119	12,296	ac.	Blé d'hiver	3
14,966	154	389	1,199	242	nomb.	Fermes déclarantes	4
1,570	141,011	1,889,398	241,924	1,261	ac.	Blé durum	5
98	2,246	18,075	2,330	27	nomb.	Fermes déclarantes	6
13,295	2,369,462	11,002,212	3,045,268	95,755	ac.	Autre blé de printemps	7
752	23,877	64,400	25,670	834	nomb.	Fermes déclarantes	8
611,861	1,397,245	1,926,228	1,864,109	89,553	ac.	Avoine à grain	9
27,788	21,512	36,873	31,381	1,617	nomb.	Fermes déclarantes	10
385,651	2,051,794	5,570,815	5,688,715	195,701	ac.	Orge	11
13,829	20,942	55,463	43,141	1,596	nomb.	Fermes déclarantes	12
928,364	284,072	204,795	418,888	7,002	ac.	Céréales mélangées	13
26,546	4,058	3,360	6,166	199	nomb.	Fermes déclarantes	14
47,882	128,246	527,188	249,446	1,419	ac.	Seigle, total	15
1,656	2,122	6,779	2,883	77	nomb.	Fermes déclarant du seigle	16
45,447	126,700	501,567	225,803	1,264	ac.	Seigle d'automne	17
1,582	2,089	6,412	2,637	61	nomb.	Fermes déclarantes	18
2,435	1,546	25,621	23,643	155	ac.	Seigle de printemps	19
81	41	456	321	17	nomb.	Fermes déclarantes	20
9,876	79,978	11,625	9,262	32	ac.	Sarrasin	21
861	1,596	186	106	6	nomb.	Fermes déclarantes	22
1,537	50,671	8,040	17,555	2,435	ac.	Pois (secs)	23
134	903	245	438	55	nomb.	Fermes déclarantes	24
112,029	3,023	668	938	180	ac.	Haricots des champs (secs)	25
2,522	79	18	24	12	nomb.	Fermes déclarantes	26
1,263,187	9,088	35	2,070	539	ac.	Mais à grain	27
24,040	152	5	39	26	nomb.	Fermes déclarantes	28
2,707,010	1,084,082	1,646,362	3,260,349	512,909	ac.	Foin cultivé, total	29
61,409	16,326	24,565	36,270	8,657	nomb.	Fermes déclarant du foin cultivé	30
1,521,866	679,396	1,040,197	1,622,090	198,213	ac.	Luzerne et mélanges à la luzerne	31
42,482	12,334	16,672	23,202	3,733	nomb.	Fermes déclarantes	32
1,185,144	404,686	606,165	1,638,259	314,696	ac.	Tout autre foin cultivé	33
31,480	7,815	12,259	20,984	6,171	nomb.	Fermes déclarantes	34
38,569	71,094	471,264	579,336	40,921	ac.	Avoine coupée pour fourrages(2)	35
2,548	2,537	12,438	13,154	2,129	nomb.	Fermes déclarantes	36
615,553	9,742	1,949	3,885	12,953	ac.	Mais d'ensilage ou fourrager	37
25,990	366	54	90	723	nomb.	Fermes déclarantes	38
33,916	43,039	124,897	153,819	23,469	ac.	Autres cultures fourragères	39
1,512	1,096	2,459	2,117	402	nomb.	Fermes déclarantes	40
1,348	565,551	924,785	270,753	330	ac.	Graine de lin	41
45	9,515	11,560	3,252	10	nomb.	Fermes déclarantes	42
367,185	1,333	749	171	—	ac.	Soya	43
7,638	30	16	6	—	nomb.	Fermes déclarantes	44
512	154,867	70,799	13,603	7	ac.	Tournesol pour la graine	45
24	1,786	641	89	4	nomb.	Fermes déclarantes	46
—	580,768	2,736,555	1,987,625	19,591	ac.	Colza pour la graine	47
—	7,325	24,972	16,436	155	nomb.	Fermes déclarantes	48
—	10,287	152,105	43,977	—	ac.	Graine de moutarde	49
—	149	1,523	314	—	nomb.	Fermes déclarantes	50
40,055	32,678	3,255	26,139	9,083	ac.	Pommes de terre (pour la vente)	51
2,309	461	165	344	566	nomb.	Fermes déclarantes	52
87,213	—	—	—	—	ac.	Tabac	53
3,814	—	—	—	—	nomb.	Fermes déclarantes	54
—	31,970	—	43,384	—	ac.	Betteraves sucrières cultivées pour le sucre.	55
—	486	—	754	—	nomb.	Fermes déclarantes	56
23,549	9,915	34,481	7,300	4,426	ac.	Autres grandes cultures	57

(1) Comprend les données du Yukon et des Territoires du Nord-Ouest.

(2) Comprend le fourrage vert, le foin ou l'ensilage.

TABLE 35. Livestock and Poultry on Census-farms, Value and Numbers, 1971, by Province

No.	Item	Unit	Canada(1)	Newfound- land — Terre- Neuve	Prince Edward Island — Île-du- Prince- Édouard	Nova Scotia — Nouvelle- Écosse	New Brunswick — Nouveau- Brunswick	Québec
1	Value of livestock and poultry	\$	3,221,285,970	3,728,860	21,510,660	33,963,370	25,979,530	450,708,370
2	Cattle, total number	No.	13,278,233	7,138	106,062	130,920	112,686	1,780,773
3	Farms reporting	"	248,757	560	3,692	4,614	4,020	48,620
4	Cows and heifers, 2 years and over	"	5,773,312	3,910	37,919	62,772	54,398	1,070,283
5	Heifers, 1 year and under 2	"	1,857,251	939	16,042	20,527	16,701	243,326
6	Steers, 1 year and over	"	1,721,118	275	21,967	14,222	7,989	58,193
7	Bulls, 1 year and over	"	258,066	334	1,749	2,352	3,144	53,874
8	Calves, under 1 year	"	3,668,486	1,680	28,385	31,047	30,454	355,097
9	Cows and heifers, 2 years and over, milking or to be milked	"	2,257,465	2,402	28,174	41,208	36,473	906,347
10	Farms reporting	"	145,318	289	2,789	3,015	2,800	41,874
11	Heifers, 1 year and under 2, being raised mainly for milk production	"	561,102	416	6,736	10,935	9,280	193,887
12	Farms reporting	"	85,249	98	1,642	1,686	1,660	32,572
13	Cattle on feed,(2) total number	No.	2,124,498	905	17,184	11,452	8,635	54,534
14	Farms reporting	"	80,352	172	1,960	1,416	1,185	8,996
15	Cows milked yesterday, total number	No.	1,741,519	1,913	21,007	29,229	26,720	764,222
16	Milk produced yesterday	lb.	59,773,811	57,857	793,273	986,831	844,791	24,993,707
17	Pigs, total number	No.	8,106,926	14,639	100,936	79,765	56,330	1,383,581
18	Farms reporting	"	122,481	171	2,046	1,271	1,728	17,428
19	Pigs, 6 months and over	"	1,737,014	2,342	18,283	12,542	10,711	253,007
20	Pigs, 3 months and under 6 months	"	3,328,903	6,718	41,943	34,418	22,151	612,555
21	Pigs, under 3 months	"	3,041,009	5,579	40,710	32,805	23,468	518,019
22	Sows, 6 months and over, kept for breeding purposes	"	804,540	1,350	11,157	8,177	5,656	127,834
23	Farms reporting	"	65,070	42	1,178	445	709	9,777
24	Sheep, total number	No.	860,789	9,384	8,484	35,837	17,256	88,425
25	Farms reporting	"	14,090	306	241	647	366	2,060
26	Lambs, under 1 year	"	401,111	4,669	4,123	17,131	8,226	40,640
27	Ewes, rams and wethers, 1 year and over	"	459,678	4,715	4,361	18,706	9,030	47,785
28	Farms reporting cattle and/or pigs and/or sheep	No.	269,493	748	3,917	4,875	4,269	50,618
29	Horses and ponies, total number	No.	354,297	629	2,941	3,717	4,055	43,543
30	Farms reporting	"	111,261	474	1,532	1,794	1,873	19,886
31	Goats, total number	No.	17,841	259	48	252	54	2,620
32	Farms reporting	"	4,529	21	40	93	34	394
33	Hens and chickens, total number	No.	87,537,179	808,919	268,642	3,055,813	1,761,982	22,586,143
34	Farms reporting	"	119,596	258	1,235	1,472	1,686	16,670
35	Hens and pullets, 5 months and over, kept for laying	"	27,299,147	489,018	144,318	1,207,055	548,685	3,866,418
36	Pullets and pullet chicks, under 5 months, intended for laying	"	13,129,384	165,019	74,154	591,494	266,518	1,644,063
37	Commercial chicken broilers	"	41,550,295	153,822	43,054	1,210,413	932,073	15,491,532
38	Cockerels, cockerel chicks and capons	"	5,558,353	1,060	7,116	46,851	14,706	1,584,130
39	Turkeys, total number	No.	9,540,703	—	791	70,368	33,409	2,409,665
40	Farms reporting	"	13,414	—	6	16	21	418
41	Geese, total number	No.	417,243	1,967	4,955	2,412	1,180	6,087
42	Farms reporting	"	14,021	22	178	127	95	662
43	Ducks, total number	No.	554,416	431	2,328	1,826	986	69,066
44	Farms reporting	"	19,376	44	197	192	152	1,817
45	Mink, total number	No.	1,402,028	5,800	7,279	130,359	10,248	121,031
46	Farms reporting	"	665	2	4	72	10	51
47	Rabbits, total number	No.	235,368	188	446	1,938	2,201	56,401
48	Farms reporting	"	9,936	16	75	144	84	2,535
49	Farms reporting livestock and/or poultry contracts	No.	6,661	14	310	79	75	2,581
50	Cattle	"	1,294	1	4	11	14	191
51	Pigs	"	2,948	9	304	10	24	1,394
52	Chicken broilers	"	1,326	2	1	39	20	837
53	Turkeys	"	306	—	—	6	2	90
54	Eggs	"	722	1	2	11	19	128
55	Other	"	422	1	2	6	3	103
56	Farms reporting livestock and/or poultry contracts with a co-operative	No.	1,481	—	44	3	9	647

(1) Includes data for Yukon and Northwest Territories.

(2) January 1, 1971.

TABLEAU 35. Bétail et volaille dans les fermes de recensement, valeur et nombres, 1971, par province

Ontario	Manitoba	Saskatchewan	Alberta	British Columbia — Colombie-Britannique	Unité	Détail	NO
823,702,130	269,781,190	597,262,050	844,161,330	150,428,960	\$	Valeur du bétail et de la volaille	1
3,082,015	1,138,075	2,645,032	3,702,125	573,171	nomb.	Bovins, nombre total	2
64,295	22,434	45,577	44,575	10,364	"	Fermes déclarantes	3
1,189,998	493,964	1,139,368	1,455,807	264,789	"	Vaches et génisses de 2 ans ou plus	4
549,384	136,163	305,084	489,125	79,925	"	Génisses de 1 an et de moins de 2	5
638,503	140,600	263,101	528,082	48,161	"	Bouvillons de 1 an ou plus	6
38,291	21,433	53,142	71,811	11,928	"	Taureaux de 1 an ou plus	7
665,839	345,915	884,337	1,157,300	168,368	"	Veaux de moins de 1 an	8
755,311	109,774	111,714	185,557	80,485	"	Vaches et génisses de 2 ans ou plus, en lactation ou devant être traites.	9
35,053	11,743	21,099	21,368	5,285	"	Fermes déclarantes	10
231,017	26,729	21,448	37,984	22,670	"	Génisses de 1 an et de moins de 2, élevées principalement pour la production laitière.	11
24,556	5,533	6,955	7,882	2,665	"	Fermes déclarantes	12
698,580	174,273	370,755	742,850	45,308	nomb.	Bovins à l'engrais(2), nombre total	13
24,166	7,738	16,862	15,238	2,617	"	Fermes déclarantes	14
534,645	81,191	82,646	138,127	61,817	nomb.	Vaches traites hier, nombre total	15
19,614,260	2,536,397	2,529,575	4,790,128	2,626,940	liv.	Lait obtenu hier	16
2,361,667	1,070,571	1,145,274	1,815,539	78,621	nomb.	Porcs, nombre total	17
30,626	14,201	26,075	26,204	2,729	"	Fermes déclarantes	18
425,777	222,901	310,122	462,121	19,208	"	Porcs de 6 mois ou plus	19
981,257	449,002	415,203	736,370	29,283	"	Porcs de 3 mois et de moins de 6 mois	20
954,633	398,668	419,949	617,048	30,130	"	Porcs de moins de 3 mois	21
251,823	97,097	113,512	179,508	8,426	"	Truies de 6 mois et plus, destinées à la reproduction	22
17,591	6,836	12,865	14,717	910	"	Fermes déclarantes	23
216,271	42,500	144,594	244,926	53,112	nomb.	Moutons, nombre total	24
4,409	752	1,690	2,511	1,108	"	Fermes déclarantes	25
98,041	18,276	65,642	119,231	25,132	"	Agneaux de moins de 1 an	26
118,230	24,224	78,952	125,695	27,980	"	Brebis, béliers et moutons de 1 an ou plus	27
70,566	25,258	49,624	48,361	11,249	nomb.	Fermes déclarant des bovins et (ou) des porcs et (ou) des moutons	28
79,869	33,104	65,123	88,809	32,461	nomb.	Chevaux et poneys, nombre total	29
23,308	11,040	22,776	22,292	6,279	"	Fermes déclarantes	30
7,127	777	1,971	2,663	2,068	nomb.	Chèvres, nombre total	31
1,532	303	770	906	435	"	Fermes déclarantes	32
31,509,963	6,677,815	5,081,934	7,923,093	7,861,488	nomb.	Poules et poulets, nombre total	33
22,236	12,487	31,178	26,005	6,362	"	Fermes déclarantes	34
10,901,320	3,105,696	1,505,365	2,438,791	3,091,345	"	Poules et poulettes de 5 mois ou plus, gardées pour la ponte	35
4,758,079	1,554,272	1,090,454	1,624,098	1,361,033	"	Poulettes et poussins de moins de 5 mois, destinés à la ponte	36
14,966,639	1,510,724	1,221,949	2,851,370	3,168,718	"	Poulets de grill destinés à la vente	37
883,925	507,123	1,264,166	1,008,834	240,392	"	Jeunes coqs, poussins et chapons	38
3,765,414	1,033,172	526,415	896,301	805,158	nomb.	Dindons, nombre total	39
497	1,627	5,875	4,549	404	"	Fermes déclarantes	40
72,646	196,649	43,909	78,421	9,017	nomb.	Oies, nombre total	41
3,103	1,802	3,884	3,208	940	"	Fermes déclarantes	42
155,257	107,098	85,967	112,167	19,290	nomb.	Canards, nombre total	43
5,498	1,998	4,955	3,354	1,169	"	Fermes déclarantes	44
550,547	100,522	49,781	180,792	245,669	nomb.	Visons, nombre total	45
235	73	40	64	114	"	Fermes déclarantes	46
105,538	6,445	7,263	19,553	35,381	nomb.	Lapins, nombre total	47
3,281	568	758	1,451	1,022	"	Fermes déclarantes	48
2,205	392	361	502	142	nomb.	Fermes déclarant des contrats d'élevage de bétail et (ou) de volaille.	49
294	158	247	347	27	"	Bovins	50
1,019	64	69	51	4	"	Porcs	51
247	56	38	31	55	"	Poulets de grill	52
126	23	16	30	13	"	Dindons	53
414	62	23	39	23	"	Oeufs	54
208	41	6	27	25	"	Autres	55
410	108	162	94	4	nomb.	Fermes déclarant des contrats d'élevage de bétail et (ou) de volaille avec une coopérative.	56

(1) Comprend les données du Yukon et des Territoires du Nord-Ouest.

(2) 1^{er} janvier 1971.

TABLE 36. Vegetables, Greenhouses, Nursery Products and Mushrooms(1) on Census-farms, 1971, by Province

No.	Item	Unit	Canada(2)	New- foundland — Terre- Neuve	Prince Edward Island — Île-du- Prince- Édouard	Nova Scotia — Nouvelle- Écosse	New Brunswick — Nouveau- Brunswick	Québec
Vegetables:								
1	Total area	ac.	254,606	1,191	3,582	6,084	4,996	80,804
2	Farms reporting	No.	16,120	376	352	602	459	4,328
3	Asparagus	ac.	4,215	—	2	8	—	225
4	Farms reporting	No.	950	—	1	8	2	85
5	Beans (wax, green or snap)	ac.	24,766	1	6	2,164	1,155	13,452
6	Farms reporting	No.	2,912	1	23	169	114	1,171
7	Beets	ac.	2,555	52	74	47	30	1,136
8	Farms reporting	No.	2,191	130	30	134	97	726
9	Broccoli	ac.	984	—	97	5	2	85
10	Farms reporting	No.	341	6	14	14	7	59
11	Cabbage	ac.	9,341	391	53	310	168	3,312
12	Farms reporting	No.	3,350	278	40	204	90	881
13	Carrots	ac.	13,167	92	203	412	217	6,948
14	Farms reporting	No.	3,072	176	45	188	112	1,061
15	Cauliflower	ac.	3,872	2	20	51	27	958
16	Farms reporting	No.	1,408	11	10	65	35	284
17	Celery	ac.	1,170	—	—	2	1	468
18	Farms reporting	No.	403	—	—	3	4	78
19	Cucumbers	ac.	9,948	2	23	103	44	2,956
20	Farms reporting	No.	5,660	3	39	198	104	1,764
21	Green peas	ac.	48,696	1	2,225	1,677	2,204	16,316
22	Farms reporting	No.	2,303	2	16	115	126	509
23	Lettuce	ac.	5,247	31	11	118	39	2,931
24	Farms reporting	No.	1,766	25	14	77	39	734
25	Onions (dry)	ac.	8,988	—	8	17	12	2,715
26	Farms reporting	No.	2,080	1	9	38	34	664
27	Spinach	ac.	645	—	1	10	10	162
28	Farms reporting	No.	312	—	6	23	9	52
29	Sweet corn	ac.	69,579	—	34	414	327	19,795
30	Farms reporting	No.	5,610	—	33	158	158	1,940
31	Tomatoes	ac.	28,215	6	9	121	103	4,098
32	Farms reporting	No.	5,797	11	22	137	100	1,588
33	Turnips	ac.	9,580	587	445	421	306	2,162
34	Farms reporting	No.	2,613	339	268	268	153	763
35	Other	ac.	13,638	26	371	204	351	3,085
36	Farms reporting	No.	3,597	30	48	153	138	808
Greenhouses, nursery products and mushrooms:								
37	Greenhouses, area	sq. ft.	40,303,200	50,200	63,900	1,688,500	467,300	4,130,100
38	Farms reporting	No.	2,741	14	11	99	50	456
39	Mushroom houses, area	sq. ft.	4,561,000	—	100	—	—	743,500
40	Farms reporting	No.	136	—	1	—	—	10
41	Cut flowers and dry bulbs, (3) area ...	ac.	1,174	1	4	12	6	117
42	Farms reporting	No.	504	2	2	11	6	93
43	Nursery products, area	ac.	12,117	14	19	45	10	2,409
44	Farms reporting	No.	1,052	5	3	27	12	170

(1) Mainly for sale.

(2) Includes data for Yukon and Northwest Territories.

(3) Grown out-of-doors.

TABLEAU 36. Légumes, serres, produits de pépinières et champignons(1) dans les fermes de recensement, 1971, par province

Ontario	Manitoba	Saskatchewan	Alberta	British Columbia — Colombie-Britannique	Unité	Détail	n ^o
Légumes:							
126,487	5,231	904	7,407	17,915	ac.	Superficie totale	1
7,947	369	137	403	1,144	nomb.	Fermes déclarantes	2
3,067	61	8	32	812	ac.	Asperges	3
696	20	10	16	111	nomb.	Fermes déclarantes	4
5,057	471	20	503	1,937	ac.	Haricots (jaunes ou verts)	5
1,022	114	45	65	187	nomb.	Fermes déclarantes	6
953	65	17	69	112	ac.	Betteraves	7
692	91	47	69	174	nomb.	Fermes déclarantes	8
177	13	2	6	597	ac.	Brocoli	9
141	14	5	15	66	nomb.	Fermes déclarantes	10
3,356	524	101	298	827	ac.	Choux	11
1,301	149	62	104	239	nomb.	Fermes déclarantes	12
3,745	367	93	623	466	ac.	Carottes	13
932	97	62	132	264	nomb.	Fermes déclarantes	14
1,789	144	22	29	830	ac.	Choux-fleurs	15
670	72	32	51	176	nomb.	Fermes déclarantes	16
455	67	1	8	168	ac.	Céleri	17
209	30	4	10	65	nomb.	Fermes déclarantes	18
5,969	162	74	188	427	ac.	Concombres	19
2,890	179	70	139	273	nomb.	Fermes déclarantes	20
19,334	749	153	2,048	3,988	ac.	Pois verts	21
1,016	115	56	138	208	nomb.	Fermes déclarantes	22
1,522	12	10	11	562	ac.	Laitue	23
642	33	27	41	134	nomb.	Fermes déclarantes	24
4,733	590	36	226	651	ac.	Oignons (secs)	25
885	153	50	81	165	nomb.	Fermes déclarantes	26
422	6	2	3	29	ac.	Épinards	27
143	10	5	13	51	nomb.	Fermes déclarantes	28
40,229	1,233	224	2,653	4,670	ac.	Mais sucré	29
2,317	244	90	181	488	nomb.	Fermes déclarantes	30
23,373	79	21	33	371	ac.	Tomates	31
3,429	83	34	65	326	nomb.	Fermes déclarantes	32
4,528	276	48	332	474	ac.	Navets	33
529	38	44	81	128	nomb.	Fermes déclarantes	34
7,778	412	72	345	994	ac.	Autres	35
1,864	112	41	89	314	nomb.	Fermes déclarantes	36
Serres, produits de pépinières et champignons:							
25,620,600	597,900	222,900	2,331,700	5,128,200	pi. car.	Serres, superficie	37
1,397	107	61	128	417	nomb.	Fermes déclarantes	38
2,841,200	64,000	39,000	152,000	721,200	pi. car.	Champignonnières, superficie	39
55	2	2	9	57	nomb.	Fermes déclarantes	40
536	5	12	10	470	ac.	Fleurs à couper et bulbes secs(3), superficie	41
254	14	6	7	108	nomb.	Fermes déclarantes	42
6,037	513	561	959	1,550	ac.	Produits de pépinières, superficie	43
477	35	21	62	240	nomb.	Fermes déclarantes	44

(1) Principalement pour la vente.

(2) Comprend les données du Yukon et des Territoires du Nord-Ouest.

(3) Cultivés en plein air.

TABLE 37. Fruits on Census-farms, 1971, by Province

No.	Item	Unit	Canada(1)	Newfound- land — Terre-Neuve	Prince Edward Island — Île-du- Prince- Édouard	Nova Scotia — Nouvelle- Écosse	New Brunswick — Nouveau- Brunswick	Québec
Tree fruits:(2)								
1	Total area	ac.	134,700	2	168	12,309	1,835	24,066
2	Farms reporting	No.	11,198	3	26	681	178	2,043
3	Apples, total area	ac.	92,292	1	107	11,348	1,810	23,598
4	Farms reporting	No.	9,686	2	25	665	175	2,029
5	Total number of apple trees	"	6,687,242	40	6,610	708,456	103,522	1,235,543
6	Trees under 5 years	"	2,493,938	—	3,164	166,007	29,462	284,708
7	" 5 years and over	"	4,193,304	40	3,446	542,449	74,060	950,835
8	Pears, total area	ac.	11,478	—	6	643	9	130
9	Farms reporting	No.	5,986	—	11	369	26	233
10	Total number of pear trees	"	1,093,483	—	443	50,008	400	6,366
11	Trees under 5 years	"	219,783	—	238	9,988	45	2,605
12	" 5 years and over	"	873,700	—	205	40,020	355	3,761
13	Plums and prunes, total area	ac.	4,642	1	46	159	11	244
14	Farms reporting	No.	5,219	2	14	241	32	480
15	Total number of plum and prune trees	"	410,859	55	3,993	9,766	799	14,450
16	Trees under 5 years	"	112,750	—	3,609	2,983	324	2,978
17	" 5 years and over	"	298,109	55	384	6,783	475	11,472
18	Cherries (sweet), total area	ac.	5,324	—	3	40	1	71
19	Farms reporting	No.	5,093	1	8	154	11	251
20	Total number of cherry (sweet) trees	"	405,772	6	218	1,880	36	3,686
21	Trees under 5 years	"	100,280	—	116	467	14	1,893
22	" 5 years and over	"	305,492	6	102	1,413	22	1,793
23	Cherries (sour), total area	ac.	4,444	—	6	32	4	20
24	Farms reporting	No.	3,125	—	7	113	11	78
25	Total number of cherry (sour) trees	"	402,488	—	446	2,040	176	1,057
26	Trees under 5 years	"	94,882	—	141	307	15	440
27	" 5 years and over	"	307,606	—	305	1,733	161	617
28	Peaches, total area	ac.	15,538	—	—	84	—	2
29	Farms reporting	No.	3,799	—	1	102	—	10
30	Total number of peach trees	"	1,671,333	—	32	7,034	—	26
31	Trees under 5 years	"	646,202	—	32	2,337	—	14
32	" 5 years and over	"	1,025,131	—	—	4,697	—	12
33	Apricots, total area	ac.	982	—	—	3	—	1
34	Farms reporting	No.	1,912	—	1	8	1	5
35	Total number of apricot trees	"	87,848	—	36	301	2	28
36	Trees under 5 years	"	31,878	—	36	36	—	28
37	" 5 years and over	"	55,970	—	—	265	2	—
Small fruits (cultivated):(3)								
38	Total area	ac.	55,201	58	684	6,628	3,496	7,200
39	Strawberries, area	"	12,785	15	453	681	600	4,571
40	Farms reporting	No.	5,299	20	114	289	242	2,195
41	Raspberries, area	ac.	4,288	1	5	63	27	881
42	Farms reporting	No.	2,983	1	7	66	49	795
43	Grapes, area	ac.	24,512	—	1	4	—	4
44	Farms reporting	No.	1,812	—	1	6	—	13
45	Other, area	ac.	13,616	42	225	5,880	2,869	1,744
46	Farms reporting	No.	831	6	12	211	67	88

(1) Includes data for Yukon and Northwest Territories.

(2) On farms having 25 or more fruit trees.

(3) Mainly for sale.

TABLEAU 37. Fruits dans les fermes de recensement, 1971, par province

Ontario	Manitoba	Saskatchewan	Alberta	British Columbia - Colombie- Britannique	Unité	Détail	NO
Fruits de verger(2):							
62,854	161	203	239	32,863	ac.	Superficie totale	1
4,884	73	84	64	3,162	nomb.	Fermes déclarantes	2
33,419	104	121	162	21,622	ac.	Pommes, superficie totale	3
3,756	69	82	59	2,824	nomb.	Fermes déclarantes	4
1,935,893	13,777	6,164	22,208	2,655,029	"	Nombre total de pommiers	5
703,457	10,757	3,505	16,083	1,276,795	"	De moins de 5 ans	6
1,232,436	3,020	2,659	6,125	1,378,234	"	De 5 ans et plus	7
7,111	6	15	8	3,550	ac.	Poires, superficie totale	8
3,156	18	40	20	2,113	nomb.	Fermes déclarantes	9
686,627	1,717	1,356	509	346,057	"	Nombre total de poiriers	10
145,966	1,628	1,188	132	57,993	"	De moins de 5 ans	11
540,661	89	168	377	288,064	"	De 5 ans et plus	12
2,657	21	54	34	1,415	ac.	Prunes, superficie totale	13
2,330	48	68	43	1,961	nomb.	Fermes déclarantes	14
245,777	6,565	2,521	2,741	124,192	"	Nombre total de pruniers	15
48,511	6,248	1,257	1,384	45,456	"	De moins de 5 ans	16
197,266	317	1,264	1,357	78,736	"	De 5 ans et plus	17
2,385	20	7	3	2,794	ac.	Cerises (douces), superficie totale	18
2,117	23	27	23	2,478	nomb.	Fermes déclarantes	19
189,126	1,658	474	264	208,424	"	Nombre total de cerisiers (cerises douces)	20
41,035	1,357	300	141	54,957	"	De moins de 5 ans	21
148,091	301	174	123	153,467	"	De 5 ans et plus	22
3,959	9	5	25	384	ac.	Cerises (aigres), superficie totale	23
2,166	16	18	24	692	nomb.	Fermes déclarantes	24
360,172	1,025	2,432	2,432	32,708	"	Nombre total de cerisiers (cerises aigres)	25
79,505	899	2,148	1,181	10,246	"	De moins de 5 ans	26
280,667	126	284	1,251	22,462	"	De 5 ans et plus	27
13,121	-	-	1	2,330	ac.	Pêches, superficie totale	28
1,940	-	-	3	1,743	nomb.	Fermes déclarantes	29
1,390,999	-	-	59	273,183	"	Nombre total de pêcheurs	30
536,575	-	-	3	107,241	"	De moins de 5 ans	31
854,424	-	-	56	165,942	"	De 5 ans et plus	32
202	1	1	6	768	ac.	Abricots, superficie totale	33
625	7	7	15	1,243	nomb.	Fermes déclarantes	34
24,898	89	30	548	61,916	"	Nombre total d'abricotiers	35
19,468	81	6	108	12,115	"	De moins de 5 ans	36
5,430	8	24	440	49,801	"	De 5 ans et plus	37
Petits fruits (cultivés)(3):							
26,903	245	61	81	9,842	ac.	Superficie totale	38
3,653	175	19	33	2,583	"	Fraises, superficie	39
1,787	111	27	20	493	nomb.	Fermes déclarantes	40
983	68	40	39	2,180	ac.	Framboises, superficie	41
1,002	101	49	34	878	nomb.	Fermes déclarantes	42
22,094	1	1	1	2,406	ac.	Raisins, superficie	43
1,550	4	2	1	235	nomb.	Fermes déclarantes	44
173	1	1	8	2,673	ac.	Autres, superficie	45
97	4	6	6	334	nomb.	Fermes déclarantes	46

(1) Comprend les données du Yukon et des Territoires du Nord-Ouest.

(2) Dans les fermes possédant 25 arbres fruitiers ou plus.

(3) Principalement pour la vente.

TABLE 38. Machinery and Equipment on Census-farms, 1971, by Province

No.	Item	Unit	Canada(1)	Newfound- land - Terre- Neuve	Prince Edward Island - Île-du- Prince- Édouard	Nova Scotia - Nouvelle- Écosse	New Brunswick - Nouveau- Brunswick	Québec
1	Total number of farms	No.	366,128	1,042	4,543	6,008	5,485	61,257
2	Total value of machinery and equipment(2)	\$	3,909,184,700	4,099,000	38,273,000	39,868,000	40,599,800	427,537,500
3	Automobiles, number	No.	324,397	347	4,112	4,408	4,359	48,993
4	Manufactured before 1961	"	33,229	21	284	236	237	3,488
5	" in 1961 or later	"	291,168	326	3,828	4,172	4,122	45,505
6	Farms reporting	"	276,857	291	3,412	3,704	3,764	46,118
7	Reporting 1 automobile	"	237,825	245	2,840	3,128	3,276	43,684
8	" 2 automobiles	"	32,720	38	469	477	410	2,121
9	" 3 " or more	"	6,312	8	103	99	78	313
10	Motor trucks, number	No.	369,849	572	3,055	4,540	3,969	21,129
11	Manufactured before 1961	"	139,267	87	597	845	704	5,647
12	" in 1961 or later	"	230,562	485	2,458	3,695	3,265	15,482
13	Farms reporting	"	247,871	471	2,435	3,608	3,022	19,054
14	Farms reporting automobiles and/or motor trucks	No.	335,276	581	4,094	5,187	4,739	52,086
15	Tractors, number	No.	596,698	430	5,865	6,535	6,786	80,878
16	Manufactured before 1961	"	312,020	203	2,498	2,946	3,320	35,915
17	" in 1961 or later	"	284,678	227	3,367	3,589	3,466	44,963
18	Farms reporting	"	320,709	322	3,993	4,435	4,434	52,013
19	Reporting 1 tractor	"	137,502	251	2,554	2,947	2,653	29,241
20	" 2 tractors	"	119,353	47	1,149	1,086	1,376	18,120
21	" 3 "	"	45,315	18	213	286	311	3,726
22	" 4 "	"	12,698	3	44	67	58	659
23	" 5 " or more	"	5,841	3	33	49	36	267
24	Garden tractors, number	No.	23,453	141	103	284	245	2,801
25	Manufactured before 1961	"	4,584	67	108	104	96	1,029
26	" in 1961 or later	"	18,869	74	85	180	149	1,772
27	Farms reporting	"	21,782	121	98	245	213	2,369
28	Grain combines, all, number	No.	162,751	-	1,237	319	887	5,804
29	Farms reporting	"	151,142	-	1,208	305	867	5,605
30	Self-propelled, number	"	112,535	-	427	232	427	3,575
31	Manufactured before 1961	"	47,817	-	64	32	161	881
32	" in 1961 or later	"	64,718	-	363	200	266	2,694
33	Farms reporting	"	105,810	-	412	220	418	3,469
34	Pull type, number	"	50,216	-	810	87	460	2,229
35	Manufactured before 1961	"	24,518	-	309	54	289	1,231
36	" in 1961 or later	"	25,698	-	501	33	171	998
37	Farms reporting	"	48,851	-	804	87	451	2,184
38	Swathers, all, number	No.	139,829	6	104	81	137	3,866
39	Farms reporting	"	127,673	5	98	78	133	3,716
40	Self-propelled, number	"	56,680	1	27	21	60	1,975
41	Manufactured before 1961	"	11,756	-	7	3	10	342
42	" in 1961 or later	"	44,924	1	20	18	50	1,633
43	Farms reporting	"	54,891	1	26	19	59	1,947
44	Other, number	"	83,149	5	77	60	77	1,891
45	Manufactured before 1961	"	42,849	2	26	13	20	523
46	" in 1961 or later	"	40,300	3	51	47	57	1,368
47	Farms reporting	"	78,761	4	74	59	77	1,838
48	Pick-up hay balers, number	No.	152,832	69	1,964	2,317	2,394	31,974
49	Manufactured before 1961	"	46,957	17	466	648	757	7,733
50	" in 1961 or later	"	105,875	52	1,498	1,669	1,637	24,241
51	Farms reporting	"	150,641	67	1,953	2,291	2,367	31,692
52	Forage crop harvesters, number	No.	28,534	10	146	290	209	5,021
53	Manufactured before 1961	"	9,754	4	38	68	65	2,270
54	" in 1961 or later	"	18,780	6	108	222	144	2,751
55	Farms reporting	"	26,875	9	133	268	197	4,846
56	Milking machines: Farms reporting	No.	80,631	64	1,422	1,330	1,531	32,846
57	Bulk milk tanks: Farms reporting	No.	39,584	23	70	708	395	21,378
58	Value of all other machinery and equipment(2)	\$	1,037,473,200	1,089,100	12,311,500	10,586,800	11,809,900	129,834,000
59	Electric motors,(3) number	No.	287,950	266	3,263	3,492	4,238	93,687
60	Farms reporting	"	117,332	94	1,441	1,444	1,531	31,072
61	Reporting 1 motor	"	49,220	42	658	615	585	8,750
62	" 2 motors	"	28,134	15	354	347	360	7,425
63	" 3 " or more	"	39,978	37	429	482	586	14,897

(1) Includes data for Yukon and Northwest Territories.

(2) Includes value of irrigation equipment.

(3) One horsepower and over.

TABLEAU 38. Machines et outillage dans les fermes de recensement, 1971, par province

Ontario	Manitoba	Saskatchewan	Alberta	British Columbia - Colombie-Britannique	Unité	Détail	No
94,722	34,981	76,970	62,702	18,400	nomb.	Nombre total de fermes	1
890,037,100	411,471,300	1,026,494,100	867,446,000	163,172,400	\$	Valeur totale des machines et de l'outillage(2)	2
97,841	32,063	62,929	51,564	17,773	nomb.	Automobiles, nombre	3
5,429	5,027	8,649	6,867	2,991	"	Fabriquées avant 1961	4
92,412	27,036	54,280	44,697	14,782	"	" en 1961 ou après	5
78,401	27,832	56,110	43,645	13,573	"	Fermes déclarantes	6
62,509	24,265	50,343	37,282	10,247	"	Déclarant 1 automobile	7
13,264	3,063	4,954	5,231	2,692	"	" 2 automobiles	8
2,628	504	813	1,132	636	"	" 3 " et plus	9
67,937	41,306	116,600	93,471	17,243	nomb.	Camions, nombre	10
15,779	19,400	55,196	34,641	6,375	"	Fabriquées avant 1961	11
52,158	21,906	61,404	58,830	10,868	"	" en 1961 ou après	12
56,236	28,513	67,121	54,894	12,504	"	Fermes déclarantes	13
87,195	33,009	72,825	58,906	16,640	nomb.	Fermes déclarant des automobiles et (ou) des camions	14
165,752	64,587	132,632	111,256	21,953	nomb.	Tracteurs, nombre	15
82,236	37,861	73,743	62,166	11,113	"	Fabriquées avant 1961	16
83,516	26,726	58,889	49,090	10,840	"	" en 1961 ou après	17
83,737	31,893	70,309	56,173	13,386	"	Fermes déclarantes	18
31,112	11,500	27,906	21,333	7,996	"	Déclarant 1 tracteur	19
32,537	12,272	27,915	21,338	3,511	"	" 2 tracteurs	20
14,087	5,456	10,756	9,255	1,205	"	" 3 "	21
4,125	1,823	2,683	2,849	387	"	" 4 "	22
1,876	842	1,049	1,398	287	"	" 5 " et plus	23
8,248	2,523	3,830	3,907	1,371	nomb.	Tracteurs de jardin, nombre	24
1,151	420	745	617	337	"	Fabriquées avant 1961	25
7,097	2,103	3,085	3,290	1,034	"	" en 1961 ou après	26
7,761	2,373	3,655	3,681	1,266	"	Fermes déclarantes	27
25,320	23,325	61,811	42,373	1,673	nomb.	Toutes moissonneuses-batteuses, nombre	28
24,488	21,746	56,536	38,826	1,559	"	Fermes déclarantes	29
12,033	16,188	45,773	32,776	1,103	"	Automotrices, nombre	30
3,196	7,563	21,582	13,901	436	"	Fabriquées avant 1961	31
8,837	8,625	24,191	18,875	667	"	" en 1961 ou après	32
11,699	15,313	42,700	30,553	1,025	"	Fermes déclarantes	33
13,287	7,137	16,038	9,597	570	"	Tractées, nombre	34
7,969	3,404	5,920	4,944	398	"	Fabriquées avant 1961	35
5,318	3,733	10,118	4,653	172	"	" en 1961 ou après	36
13,054	6,943	15,493	9,277	557	"	Fermes déclarantes	37
7,845	23,833	61,282	40,749	1,925	nomb.	Toutes andaineuses, nombre	38
7,653	22,322	54,837	37,031	1,799	"	Fermes déclarantes	39
4,931	8,520	20,612	19,364	968	"	Automotrices, nombre	40
716	2,018	4,607	3,897	155	"	Fabriquées avant 1961	41
4,215	6,502	16,005	15,667	813	"	" en 1961 ou après	42
4,873	8,288	19,927	18,820	930	"	Fermes déclarantes	43
2,914	15,313	40,670	21,185	957	"	Autres, nombre	44
1,135	8,778	20,406	11,698	248	"	Fabriquées avant 1961	45
1,779	6,535	20,264	9,487	709	"	" en 1961 ou après	46
2,855	14,837	37,813	20,287	917	"	Fermes déclarantes	47
39,348	13,472	28,574	28,187	4,527	nomb.	Presseuses remasseuses à foin, nombre	48
13,205	4,829	9,430	8,634	1,238	"	Fabriquées avant 1961	49
26,143	8,643	19,144	19,553	3,289	"	" en 1961 ou après	50
38,853	13,301	28,158	27,634	4,319	"	Fermes déclarantes	51
13,136	1,342	2,630	3,869	1,879	nomb.	Moissonneuses de plantes fourragères, nombre	52
4,226	650	788	1,115	529	"	Fabriquées avant 1961	53
8,910	692	1,842	2,754	1,350	"	" en 1961 ou après	54
12,284	1,275	2,512	3,683	1,666	"	Fermes déclarantes	55
26,713	3,350	3,116	8,167	2,092	nomb.	Trayeuses mécaniques: Fermes déclarantes	56
12,001	1,368	599	1,395	1,647	nomb.	Grands réservoirs à lait: Fermes déclarantes	57
269,824,100	98,234,900	239,269,400	213,265,500	51,175,500	\$	Valeur de toutes les autres machines et de tout autre outillage(2)	58
95,258	18,463	28,492	28,906	11,883	nomb.	Moteurs électriques(3), nombre	59
38,566	8,823	14,949	14,194	5,217	"	Fermes déclarantes	60
15,867	4,562	8,292	7,451	2,398	"	Déclarant 1 moteur	61
9,369	2,078	3,534	3,379	1,272	"	" 2 moteurs	62
13,330	2,183	3,123	3,364	1,547	"	" 3 " et plus	63

(1) Comprend les données du Yukon et des Territoires du Nord-Ouest.
 (2) Comprend la valeur du matériel d'irrigation.
 (3) 1 h.p. ou plus.

TABLE 39. Farm Capital, 1971, by Province

No.	Item	Unit	Canada(1)	Newfoundland — Terre-Neuve	Prince Edward Island — Île-du- Prince- Édouard	Nova Scotia — Nouvelle- Écosse	New Brunswick — Nouveau- Brunswick	Québec
1	Total number of farms	No.	366,128	1,042	4,543	6,008	5,485	61,257
2	Total capital value, all census-farms	\$	24,067,857,000	31,469,600	161,894,300	206,085,000	173,212,000	2,200,283,600
	Farms classified by total capital value:							
3	Under \$2,950	No.	1,756	183	47	95	86	465
4	\$ 2,950-\$ 4,949	"	3,107	71	87	193	211	918
5	4,950- 7,449	"	6,691	109	178	433	405	2,080
6	7,450- 9,949	"	8,270	71	235	443	468	2,503
7	9,950- 14,949	"	21,481	138	612	1,013	912	6,304
8	14,950- 19,949	"	23,547	82	582	829	720	6,806
9	19,950- 24,949	"	25,057	90	523	549	531	6,743
10	24,950- 49,949	"	108,856	165	1,441	1,375	1,352	23,527
11	49,950- 74,949	"	67,260	44	460	497	418	7,802
12	74,950- 99,949	"	38,291	30	191	254	180	2,289
13	99,950- 149,949	"	35,090	28	111	189	124	1,208
14	149,950- 199,949	"	13,061	13	40	65	46	320
15	199,950 and over	"	13,661	18	36	73	32	292
16	Value of land and buildings	\$	16,936,043,100	23,638,400	102,090,200	132,232,900	106,606,700	1,321,791,800
	Farms classified by value of land and buildings:							
17	Under \$2,950	No.	6,467	255	172	313	348	1,756
18	\$ 2,950-\$ 4,949	"	7,990	79	207	472	567	2,585
19	4,950- 7,449	"	16,330	122	460	860	901	5,831
20	7,450- 9,949	"	11,943	29	275	505	467	4,392
21	9,950- 14,949	"	34,000	144	868	1,073	994	11,135
22	14,950- 19,949	"	32,415	90	595	650	568	9,832
23	19,950- 24,949	"	34,067	83	583	542	510	7,398
24	24,950- 49,949	"	108,598	131	975	995	746	14,023
25	49,950- 74,949	"	55,472	53	248	328	226	2,746
26	74,950- 99,949	"	23,189	12	69	112	64	727
27	99,950- 124,949	"	14,678	19	45	64	55	384
28	124,950 and over	"	20,979	25	46	94	39	448
29	Value of machinery and equipment(2)	\$	3,909,184,700	4,099,000	38,273,000	39,868,000	40,599,800	427,537,500
30	Farms reporting value of machinery and equipment	No.	353,351	697	4,388	5,607	5,202	58,858
31	Under \$950	"	17,235	159	313	603	536	4,523
32	\$ 950-\$ 1,949	"	26,524	128	455	786	629	3,573
33	1,950- 2,949	"	28,380	89	504	717	617	5,658
34	2,950- 3,949	"	26,866	72	448	589	513	5,338
35	3,950- 4,949	"	24,838	40	368	461	461	5,000
36	4,950- 7,449	"	52,550	86	701	804	796	11,117
37	7,450- 9,949	"	39,288	33	476	477	491	7,747
38	9,950- 14,949	"	53,419	41	529	530	527	8,149
39	14,950- 19,949	"	31,358	18	231	267	212	3,097
40	19,950- 24,949	"	19,395	11	124	145	159	1,287
41	24,950- 37,449	"	21,706	8	121	145	141	1,004
42	37,450- 49,949	"	6,685	3	54	37	58	211
43	49,950 and over	"	5,107	9	64	46	62	154
44	Value of livestock and poultry	\$	3,221,285,970	3,728,860	21,510,660	33,963,370	25,979,530	450,708,370
45	Farms reporting value of livestock and poultry	No.	291,663	881	4,056	5,232	4,594	53,192
46	Under \$450	"	19,696	212	230	360	373	1,698
47	\$ 450-\$ 949	"	13,342	175	259	467	378	1,563
48	950- 1,949	"	22,603	170	506	956	717	3,257
49	1,950- 2,949	"	19,874	97	506	657	612	3,488
50	2,950- 3,949	"	18,433	44	476	488	461	3,781
51	3,950- 4,949	"	17,630	39	422	364	369	4,061
52	4,950- 7,449	"	40,477	44	754	631	623	10,657
53	7,450- 9,949	"	33,565	29	418	383	375	8,897
54	9,950- 14,949	"	45,173	29	324	408	378	9,814
55	14,950- 19,949	"	24,062	10	83	203	136	3,558
56	19,950- 24,949	"	12,992	11	32	107	75	1,183
57	24,950- 49,949	"	17,796	9	41	167	74	984
58	49,950 and over	"	6,020	12	5	41	23	251

(1) Includes data for Yukon and Northwest Territories.

(2) Includes value of irrigation equipment.

TABLEAU 39. Capital agricole, 1971, par province

Ontario	Manitoba	Saskatchewan	Alberta	British Columbia - Colombie- Britannique	Unité	Détail	N ^o
94,722	34,981	76,970	62,702	18,400	nomb.	Nombre total de fermes	1
6,897,524,200	2,055,618,800	5,492,078,800	5,242,097,400	1,606,924,400	\$	Valeur totale des biens, toutes les fermes de recensement	2
						Fermes classées selon la valeur totale des biens:	
236	183	206	214	40	nomb.	Moins de \$2,950	3
400	335	422	398	71	"	\$ 2,950-\$ 4,949	4
851	720	909	847	158	"	4,950- 7,449	5
1,129	910	1,308	1,025	178	"	7,450- 9,949	6
3,495	2,177	3,344	2,887	593	"	9,950- 14,949	7
4,645	2,353	3,599	3,172	759	"	14,950- 19,949	8
5,679	2,456	3,976	3,434	1,076	"	19,950- 24,949	9
29,833	10,270	19,557	15,664	5,666	"	24,950- 49,949	10
19,767	6,883	16,335	11,650	3,404	"	49,950- 74,949	11
10,624	3,984	11,140	7,678	1,920	"	74,950- 99,949	12
9,637	3,170	10,350	8,204	2,068	"	99,950- 149,949	13
3,979	832	3,355	3,313	1,097	"	149,950- 199,949	14
4,447	708	2,469	4,216	1,370	"	199,950 et plus	15
5,183,419,400	1,374,238,600	3,868,089,100	3,530,252,200	1,293,261,100	\$	Valeur de la terre et des bâtiments	16
						Fermes classées selon la valeur de la terre et des bâtiments:	
1,065	739	806	858	154	nomb.	Moins de \$2,950	17
1,019	905	1,054	945	153	"	\$ 2,950-\$ 4,949	18
2,048	1,811	2,161	1,878	256	"	4,950- 7,449	19
1,538	1,263	1,784	1,481	209	"	7,450- 9,949	20
5,976	3,354	5,135	4,521	797	"	9,950- 14,949	21
6,794	3,259	5,026	4,656	944	"	14,950- 19,949	22
8,563	3,447	6,222	5,340	1,378	"	19,950- 24,949	23
32,724	10,745	23,756	18,641	5,858	"	24,950- 49,949	24
16,311	5,362	15,927	10,839	3,432	"	49,950- 74,949	25
6,484	2,020	6,954	5,101	1,646	"	74,950- 99,949	26
4,554	1,037	4,049	3,208	1,261	"	99,950- 124,949	27
7,646	1,039	4,096	5,234	2,312	"	124,950 et plus	28
890,037,100	411,471,300	1,026,494,100	867,446,000	163,172,400	\$	Valeur des machines et de l'outillage(2)	29
91,829	34,027	74,537	60,633	17,558	nomb.	Fermes déclarant la valeur des machines et de l'outillage	30
4,706	1,317	1,834	1,941	1,302	"	Moins de \$950	31
7,788	2,223	3,582	3,386	1,971	"	\$ 950-\$ 1,949	32
8,469	2,476	4,065	3,841	1,943	"	1,950- 2,949	33
8,086	2,323	4,146	3,626	1,723	"	2,950- 3,949	34
7,343	2,116	4,044	3,604	1,400	"	3,950- 4,949	35
14,932	4,595	9,130	7,798	2,589	"	4,950- 7,449	36
10,391	3,764	8,081	6,256	1,571	"	7,450- 9,949	37
12,940	5,659	13,331	9,623	2,089	"	9,950- 14,949	38
6,799	3,681	9,499	6,513	1,041	"	14,950- 19,949	39
3,940	2,206	6,364	4,544	615	"	19,950- 24,949	40
4,101	2,467	7,188	5,720	810	"	24,950- 37,449	41
1,287	677	2,068	2,060	229	"	37,450- 49,949	42
1,047	523	1,205	1,721	275	"	49,950 et plus	43
823,702,130	269,781,190	597,262,050	844,161,330	150,428,960	\$	Valeur du bétail et de la volaille	44
77,177	27,205	53,985	51,717	13,610	nomb.	Fermes déclarant la valeur du bétail et de la volaille	45
4,682	1,903	5,132	3,301	1,801	"	Moins de \$450	46
3,459	1,232	2,169	2,141	1,498	"	\$ 450-\$ 949	47
5,606	2,280	3,612	3,351	2,145	"	950- 1,949	48
4,941	2,100	3,314	2,859	1,299	"	1,950- 2,949	49
4,688	1,848	3,196	2,640	811	"	2,950- 3,949	50
4,459	1,786	3,078	2,490	562	"	3,950- 4,949	51
10,254	3,866	7,053	5,588	1,005	"	4,950- 7,449	52
8,737	3,048	5,958	5,028	691	"	7,450- 9,949	53
13,197	3,919	8,396	7,626	1,081	"	9,950- 14,949	54
7,759	2,110	4,560	4,854	788	"	14,950- 19,949	55
4,025	1,157	2,632	3,280	490	"	19,950- 24,949	56
4,316	1,569	3,818	5,852	966	"	24,950- 49,949	57
1,054	387	1,067	2,707	473	"	49,950 et plus	58

(1) Comprend les données du Yukon et des Territoires du Nord-Ouest.

(2) Comprend la valeur du matériel d'irrigation.

TABLE 40. Value of Agricultural Products Sold from Census-farms, 1970, by Province

Note: The figures reported in this table were collected primarily for purposes of farm classification but are being published because of their usefulness for studies at the county or census division level. They differ from the cash income figures published by the Agriculture Division, Statistics Canada, and the user should exercise caution when using them. See "Introduction".

An X indicates that figures are withheld to avoid disclosing individual operations but these are included in the total.

No.	Item	Unit	Canada (1)	Newfoundland — Terre-Neuve	Prince Edward Island — Île-du-Prince- Édouard	Nova Scotia — Nouvelle- Écosse	New Brunswick — Nouveau- Brunswick	Québec
Field crops:								
1	Wheat	\$	427,643,580	-	26,740	89,600	60,310	692,460
2	Farms reporting	No.	141,148	-	52	75	51	634
3	Oats	\$	37,849,490	-	405,870	104,900	308,200	2,793,070
4	Farms reporting	No.	56,277	-	552	221	566	4,990
5	Other grains, including oilseeds	\$	341,893,330	2,040	315,540	157,720	74,430	4,336,510
6	Farms reporting	No.	117,463	2	148	122	60	1,143
7	Hay	\$	24,754,040	24,100	77,840	300,580	290,900	5,716,890
8	Farms reporting	No.	41,445	60	376	892	905	11,393
9	Other fodder crops	\$	15,835,320	4,200	17,310	11,150	4,150	570,610
10	Farms reporting	No.	10,935	2	26	24	20	540
11	Potatoes, tobacco, sugar beets and other field crops	\$	235,212,640	394,200	14,847,690	2,445,410	15,577,640	20,484,280
12	Farms reporting	No.	23,311	373	2,045	589	1,328	5,997
13	Other field crop receipts (2)	\$	56,715,070	18,090	44,910	36,220	13,410	1,480,230
14	Farms reporting	No.	80,572	9	60	44	17	2,764
Other crops:								
15	Vegetables	\$	76,110,240	614,410	531,260	1,483,630	1,201,910	17,723,520
16	Farms reporting	No.	13,240	343	185	554	399	3,336
17	Tree fruits and small fruits	\$	75,195,810	3,560	210,860	4,286,090	873,180	9,417,860
18	Farms reporting	No.	13,656	15	102	946	325	2,573
19	Greenhouse and nursery products (3)	\$	85,410,750	200,310	119,530	2,908,750	665,360	9,466,280
20	Farms reporting	No.	3,636	11	18	112	55	542
Livestock and poultry:								
21	Cattle	\$	1,263,615,060	378,280	7,837,650	7,840,040	5,369,000	59,970,970
22	Farms reporting	No.	218,524	414	3,289	3,829	3,187	39,886
23	Pigs	\$	423,460,120	852,280	7,414,850	6,000,550	3,536,410	63,702,060
24	Farms reporting	No.	102,816	85	2,005	859	1,159	13,003
25	Sheep (including wool)	\$	10,614,450	61,170	87,100	320,230	156,250	931,290
26	Farms reporting	No.	10,419	244	204	522	319	1,640
27	Horses	\$	10,432,010	4,180	46,370	74,770	82,230	1,263,940
28	Farms reporting	No.	12,305	26	129	132	167	2,097
29	Hens and chickens	\$	147,067,680	829,040	356,300	5,197,470	3,291,030	42,869,460
30	Farms reporting	No.	15,524	42	171	311	253	2,679
31	Other poultry	\$	61,934,700	11,740	57,060	695,930	348,600	14,190,590
32	Farms reporting	No.	4,936	3	95	62	54	628
Other products:								
33	Dairy products	\$	658,651,600	1,356,850	5,884,340	15,164,180	9,995,100	241,128,380
34	Farms reporting	No.	111,779	115	2,329	1,967	2,034	38,830
35	Eggs	\$	134,093,490	3,236,250	748,260	7,433,660	3,045,830	18,375,210
36	Farms reporting	No.	28,351	100	467	603	712	5,476
37	Forest products	\$	20,183,490	47,640	164,460	1,515,600	1,785,120	9,404,680
38	Farms reporting	No.	24,854	56	378	1,769	1,699	14,254
39	Other agricultural products	\$	40,877,810	62,190	89,560	1,211,770	207,170	7,346,050
40	Farms reporting	No.	17,529	26	53	308	180	8,135

(1) Includes data for Yukon and Northwest Territories.

(2) Includes PFAA payments, wheat reduction payments, crop insurance, etc.

(3) Includes sales of cut flowers, dry bulbs and mushrooms.

TABLEAU 40. Valeur des produits agricoles vendus dans les fermes de recensement, 1970, par province

Nota: Les chiffres de ce tableau ont été réunis surtout pour les besoins du classement des fermes mais ils sont publiés en raison de leur utilité dans les études à l'échelon du comté ou de la division de recensement. Ils diffèrent de ceux du revenu monétaire publiés par la Division de l'agriculture, Statistique Canada, et l'utilisateur ne devra les utiliser qu'avec réserve. Voir "Introduction".

Un X indique que les chiffres sont retenus afin de ne pas divulguer les opérations particulières, mais ils sont compris dans les totaux.

Ontario	Manitoba	Saskatchewan	Alberta	British Columbia - Colombie- Britannique	Unité	Détail	N°
						Grandes cultures:	
17,825,680	53,244,760	259,348,400	94,203,520	2,152,110	\$	Blé	1
12,869	24,058	70,248	32,407	754	nomb.	Fermes déclarantes	2
7,823,560	8,179,690	7,824,300	9,355,150	1,054,750	\$	Avoine	3
8,580	12,214	16,408	11,898	848	nomb.	Fermes déclarantes	4
78,881,550	48,472,860	108,840,910	97,631,940	3,179,830	\$	Autres céréales, y compris les graines oléagi- neuses	5
16,101	19,863	45,306	33,705	1,013	nomb.	Fermes déclarantes	6
5,177,830	1,813,620	2,438,370	5,623,020	3,288,190	\$	Foin	7
11,196	3,325	4,194	6,229	2,871	nomb.	Fermes déclarantes	8
4,491,320	1,510,070	1,930,430	6,032,620	1,263,460	\$	Autres cultures fourragères	9
3,179	1,354	1,838	3,439	513	nomb.	Fermes déclarantes	10
149,911,860	10,183,460	1,067,120	15,011,500	5,286,990	\$	Pommes de terre, tabac, betteraves sucrières et autres grandes cultures	11
9,009	1,305	584	1,371	707	nomb.	Fermes déclarantes	12
2,888,610	6,528,950	31,707,280	13,045,390	951,180	\$	Autres recettes provenant des grandes cultu- res (2)	13
1,940	12,267	41,857	20,869	744	nomb.	Fermes déclarantes	14
						Autres cultures:	
42,643,020	1,434,070	324,620	1,451,610	8,701,840	\$	Légumes	15
6,447	378	175	390	1,032	nomb.	Fermes déclarantes	16
37,036,330	77,910	14,700	20,300	23,254,920	\$	Fruits de verger et petits fruits	17
5,416	142	62	41	4,033	nomb.	Fermes déclarantes	18
51,865,210	1,462,250	1,109,040	5,475,910	12,137,800	\$	Produits de serre et de pépinière(3)	19
1,741	159	139	200	658	nomb.	Fermes déclarantes	20
						Bétail et volaille:	
391,604,100	99,142,530	215,082,160	428,709,450	47,673,680	\$	Bovins	21
57,800	20,113	41,139	40,599	8,265	nomb.	Fermes déclarantes	22
165,273,230	52,171,330	41,887,560	78,219,630	4,401,720	\$	Porcs	23
28,258	12,281	20,113	23,301	1,750	nomb.	Fermes déclarantes	24
3,401,540	437,130	1,489,580	3,083,320	646,840	\$	Moutons (y compris la laine)	25
3,607	515	1,000	1,652	716	nomb.	Fermes déclarantes	26
5,408,420	397,620	528,200	1,492,840	1,131,260	\$	Chevaux	27
3,099	1,188	1,951	2,475	1,038	nomb.	Fermes déclarantes	28
61,892,670	6,892,190	3,881,160	7,879,990	13,978,170	\$	Poules et poulets	29
4,798	1,995	2,031	2,172	1,071	nomb.	Fermes déclarantes	30
27,950,760	5,804,190	2,840,670	4,125,860	5,909,300	\$	Autre volaille	31
1,633	590	780	725	366	nomb.	Fermes déclarantes	32
						Autres produits:	
248,891,860	24,243,750	19,249,110	45,371,510	47,366,520	\$	Produits laitiers	33
27,911	9,153	12,911	14,219	2,310	nomb.	Fermes déclarantes	34
53,343,550	12,551,140	4,264,040	9,687,580	21,399,790	\$	Oeufs	35
8,310	2,691	3,621	4,465	1,901	nomb.	Fermes déclarantes	36
3,949,750	250,450	204,190	426,760	2,434,840	\$	Produits forestiers	37
4,502	337	315	495	1,049	nomb.	Fermes déclarantes	38
16,306,240	2,861,650	3,696,940	5,710,520	3,384,770	\$	Autres produits agricoles	39
4,799	712	1,069	1,287	958	nomb.	Fermes déclarantes	40

(1) Comprend les données du Yukon et des Territoires du Nord-Ouest.

(2) Comprend les paiements de L.A.A.P., les paiements pour réduction d'emblavures, l'assurance-récoltes, etc.

(3) Comprend les ventes de fleurs coupées, bulbes secs et champignons.

TABLE 41. Selected Expenditures, 1970, and Mortgages, 1971, for Census-farms, by Province

No.	Item	Unit	Canada(1)	Newfoundland - Terre-Neuve	Prince Edward Island - Île-du-Prince- Édouard	Nova Scotia - Nouvelle- Écosse	New Brunswick - Nouveau- Brunswick	Québec
Expenditures, 1970:								
1	Cash wages	\$	258,550,160	1,325,650	4,155,400	7,145,640	6,240,850	30,187,440
2	Farms reporting	No.	129,333	244	2,198	2,289	2,084	20,642
3	Taxes	\$	183,283,230	-	688,730	1,701,240	1,112,810	19,940,400
4	Farms reporting	No.	342,309	-	4,390	5,760	5,249	59,550
5	Rent, total	\$	110,943,310	25,630	400,640	354,330	285,550	5,008,990
6	Farms reporting any rent	No.	93,407	51	808	961	783	8,899
7	Cash basis	\$	55,479,210	19,930	367,620	311,040	256,980	4,292,800
8	Farms reporting	No.	61,591	49	749	905	735	8,289
9	Share or kind basis	\$	55,464,100	5,700	33,020	43,290	28,570	716,190
10	Farms reporting	No.	38,072	2	78	74	73	973
11	Feed	\$	562,325,560	2,852,090	5,687,390	16,714,710	9,017,120	140,900,990
12	Farms reporting	No.	217,547	545	3,241	4,294	3,499	42,391
13	Fuel and oil	\$	206,039,270	258,900	1,664,890	1,885,410	2,094,280	18,976,930
14	Farms reporting	No.	318,834	458	3,903	4,577	4,327	50,533
15	Machine rental, custom work or contract work	\$	61,532,690	13,320	675,810	604,860	401,680	6,793,640
16	Farms reporting	No.	127,700	37	2,091	1,601	1,176	21,914
17	Commercial fertilizers	\$	130,951,320	255,930	3,593,200	2,238,480	3,107,250	21,796,560
18	Farms reporting	No.	186,005	514	3,561	3,990	3,621	39,124
19	Agricultural chemicals	\$	42,325,680	45,300	909,720	658,570	1,095,500	4,965,190
20	Farms reporting	No.	171,073	295	2,456	1,790	1,946	23,881
Mortgages and/or agreements for sale, June 1, 1971:								
21	Farms reporting(2)	No.	155,650	76	1,589	1,483	1,283	32,765
Farms reporting by type of holder:								
22	Government (Federal, Provincial, Municipal)	No.	95,802	60	1,248	1,193	919	26,388
23	Bank, Insurance, Loan, Trust or Mortgage Co.	"	23,469	14	185	181	171	3,280
24	Private individual	"	39,319	3	190	136	153	3,891
25	Other (Credit Union, etc.)	"	15,366	2	62	39	96	3,125

(1) Includes data for Yukon and Northwest Territories.

(2) One or more mortgages and/or agreements for sale.

TABLE 42. Forest Products Sold from Census-farm Woodlots, 1970, Maple Trees Tapped, 1971, by Province

No.	Item	Unit	Canada(1)	Newfoundland - Terre-Neuve	Prince Edward Island - Île-du-Prince- Édouard	Nova Scotia - Nouvelle- Écosse	New Brunswick - Nouveau- Brunswick	Québec
Forest products sold, 1970:								
1	Farms reporting any wood products sold	No.	24,854	56	378	1,769	1,699	14,254
2	Fuelwood sold	cord	95,185	133	1,408	4,277	5,124	59,983
3	Farms reporting	No.	4,411	3	91	232	270	2,714
4	Pulpwood sold	cord	750,310	2,303	7,789	59,666	111,730	441,603
5	Farms reporting	No.	14,028	31	218	1,069	1,268	10,090
6	Logs sold(2)	M bd. ft.	121,007	98	551	9,185	3,482	20,161
7	Farms reporting	No.	6,044	13	98	559	251	2,416
8	Number of Christmas trees sold	"	1,240,199	-	1,373	226,601	56,704	348,571
9	Farms reporting	"	2,278	-	11	391	134	1,231
Maple trees tapped, 1971:								
10	Number of tappings of maple trees	No.	13,168,700	-	-	36,286	85,801	12,380,936
11	Farms reporting	"	9,985	-	-	65	98	8,286

(1) Includes data for Yukon and Northwest Territories.

(2) Includes saw, veneer, tie, building logs.

TABLEAU 41. Certaines dépenses, 1970, et hypothèques, 1971 dans les fermes de recensement, par province

Ontario	Manitoba	Saskatchewan	Alberta	British Columbia - Colombie- Britannique	Unité	Détail	N ^o
Dépenses, 1970:							
113,774,020	14,198,430	23,682,230	32,342,220	25,495,180	\$	Salaires en argent	1
36,405	11,152	26,013	20,924	7,380	nomb.	Fermes déclarantes	2
55,221,260	17,485,620	47,326,630	31,731,150	8,074,110	\$	Taxes	3
88,946	32,550	71,431	57,702	16,720	nomb.	Fermes déclarantes	4
29,866,410	12,000,070	30,712,780	28,529,450	3,758,830	\$	Loyer, total	5
22,772	10,497	26,325	19,063	3,241	nomb.	Fermes déclarant un loyer	6
21,369,000	5,880,730	7,404,710	12,592,100	2,983,670	\$	En argent	7
20,474	3,898	10,912	10,805	2,768	nomb.	Fermes déclarantes	8
8,497,410	6,119,340	23,308,070	15,937,350	775,160	\$	À la part ou en nature	9
3,220	5,386	17,522	10,163	581	nomb.	Fermes déclarantes	10
211,182,960	36,525,560	26,970,430	66,817,810	45,644,040	\$	Achats de provendes	11
63,920	20,022	31,371	37,239	11,014	nomb.	Fermes déclarantes	12
53,409,820	22,739,600	52,699,260	45,107,760	7,189,660	\$	Carburant et huile	13
81,319	31,972	71,114	56,472	14,145	nomb.	Fermes déclarantes	14
25,270,460	4,307,540	8,966,110	11,295,280	3,203,420	\$	Location de machines, travail sur commande ou à forfait	15
46,107	9,974	19,794	18,798	6,205	nomb.	Fermes déclarantes	16
54,355,340	10,906,060	7,280,820	22,713,820	4,703,250	\$	Engrais commercial	17
62,447	16,036	18,647	28,999	9,063	nomb.	Fermes déclarantes	18
17,774,350	3,716,290	5,835,110	5,007,080	2,318,560	\$	Produits chimiques agricoles	19
44,414	20,656	40,753	29,189	5,692	nomb.	Fermes déclarantes	20
38,793	13,002	31,103	27,066	8,490	nomb.	Hypothèques et (ou) conventions de vente, 1 ^{er} juin 1971: Fermes déclarantes(2)	21
17,692	8,193	19,108	17,447	3,554	nomb.	Fermes déclarantes selon le genre de détenteur: Une administration publique (fédérale, provinciale, municipale)	22
5,125	1,852	5,107	6,010	1,544	"	Une banque, une société d'assurances, de prêts, de fiducie ou de prête hypothécaires	23
18,776	2,743	4,762	5,185	3,480	"	Un particulier	24
1,605	1,710	6,060	1,589	1,078	"	Autre (Caisse populaire, etc.)	25

(1) Comprend les données du Yukon et des Territoires du Nord-Ouest.
(2) Une ou plusieurs hypothèques et (ou) conventions de vente.

TABLEAU 42. Produits forestiers vendus provenant des boisés de fermes de recensement, 1970, érables entaillés, 1971, par province

Ontario	Manitoba	Saskatchewan	Alberta	British Columbia - Colombie- Britannique	Unité	Détail	N ^o
Produits forestiers vendus, 1970:							
4,502	337	315	495	1,049	nomb.	Fermes déclarant des produits forestiers vendus	1
14,851	3,062	1,610	1,942	2,795	corde	Bois de chauffage vendu	2
760	87	71	51	132	nomb.	Fermes déclarantes	3
99,460	6,282	2,953	4,876	13,648	corde	Bois à pâte vendu	4
1,138	87	40	58	29	nomb.	Fermes déclarantes	5
26,663	940	1,201	3,040	55,686	m p. p.	Billes vendues(2)	6
2,003	32	77	131	464	nomb.	Fermes déclarantes	7
291,200	10,311	3,488	24,374	277,577	"	Nombre d'arbres de Noël vendus	8
229	24	7	43	208	"	Fermes déclarantes	9
Érables entaillés, 1971:							
665,677	-	-	-	-	nomb.	Nombre d'entaillés d'érables	10
1,536	-	-	-	-	"	Fermes déclarantes	11

(1) Comprend les données du Yukon et des Territoires du Nord-Ouest.
(2) Comprend les billes de sciage ou de placage, les traverses de chemin de fer, les billes de construction.

TABLE 43. Area of Forage Seed Harvested from Census-farms, 1970, by Province

No.	Item	Unit	Canada(1)	Newfoundland — Terre-Neuve	Prince Edward Island — Île-du- Prince-Édouard	Nova Scotia — Nouvelle- Écosse	New Brunswick — Nouveau- Brunswick	Québec
1	Total area of forage seed harvested, 1970	ac.	736,292	139	1,320	1,179	976	28,973
2	Farms reporting	No.	14,910	21	122	53	73	1,279
3	Alfalfa	ac.	80,922	2	69	165	77	5,906
4	Farms reporting	No.	3,105	1	6	9	4	234
5	Alsike	ac.	90,307	—	47	68	44	1,964
6	Farms reporting	No.	1,570	—	2	4	6	134
7	Brome grass	ac.	62,312	—	—	—	—	214
8	Farms reporting	No.	1,126	—	—	—	—	17
9	Creeping red fescue	ac.	123,234	—	—	—	—	92
10	Farms reporting	No.	1,718	—	—	—	—	8
11	Crested wheat grass	ac.	17,936	—	—	—	—	22
12	Farms reporting	No.	224	—	—	—	—	3
13	Kentucky blue grass	ac.	1,494	—	—	7	—	166
14	Farms reporting	No.	37	—	—	1	—	8
15	Red clover	ac.	164,287	5	156	134	149	5,394
16	Farms reporting	No.	5,178	1	14	14	11	388
17	Sweet clover	ac.	60,295	12	42	80	101	569
18	Farms reporting	No.	1,346	2	3	4	1	32
19	Timothy	ac.	75,939	115	922	492	333	10,697
20	Farms reporting	No.	2,570	17	108	27	51	554
21	Other	ac.	59,566	5	84	233	272	3,949
22	Farms reporting	No.	1,746	1	4	15	11	217
	Farms reporting forage seed harvested by acreage reported:							
23	1- 5 acres	No.	1,826	12	58	22	37	289
24	6- 20 "	"	5,313	8	48	20	23	550
25	21- 40 "	"	2,876	1	11	3	7	271
26	41- 60 "	"	1,501	—	3	4	4	88
27	61- 80 "	"	966	—	1	1	1	29
28	81-100 "	"	670	—	1	—	—	27
29	101-120 "	"	358	—	—	1	1	8
30	121-150 "	"	437	—	—	—	—	7
31	151-200 "	"	419	—	—	2	—	5
32	201-250 "	"	208	—	—	—	—	1
33	251-300 "	"	116	—	—	—	—	1
34	301 acres and over	"	220	—	—	—	—	3

(1) Includes data for Yukon and Northwest Territories.

TABLE 44. Spraying and Dusting on Census-farms, 1970, by Province

No.	Item	Unit	Canada(1)	Newfoundland — Terre-Neuve	Prince Edward Island — Île-du- Prince-Édouard	Nova Scotia — Nouvelle- Écosse	New Brunswick — Nouveau- Brunswick	Québec
	Land or crop area sprayed or dusted:							
1	Farms reporting	No.	164,398	243	2,790	1,610	1,663	14,323
2	For control of insects and disease	ac.	2,257,327	1,228	64,040	24,640	61,132	137,381
3	Farms reporting	No.	36,226	225	1,761	940	1,058	5,195
4	For control of weeds and brush	ac.	21,179,650	912	106,608	38,467	72,659	410,316
5	Farms reporting	No.	144,887	115	2,075	1,059	1,237	11,501

(1) Includes data for Yukon and Northwest Territories.

TABLEAU 43. Superficie de semences fourragères récoltées dans les fermes de recensement, 1970, par province

Ontario	Manitoba	Saskatchewan	Alberta	British Columbia - Colombie-Britannique	Unité	Détail	N°
76,945	85,678	101,399	375,768	63,845	ac.	Superficie totale de semences fourragères récoltées, 1970.	1
4,355	1,743	1,825	4,703	734	nomb.	Fermes déclarantes	2
8,208	17,058	18,429	28,766	2,222	ac.	Luzerne	3
734	561	701	785	69	nomb.	Fermes déclarantes	4
653	366	2,041	67,165	17,959	ac.	Trèfle d'alsike	5
48	18	43	1,076	239	nomb.	Fermes déclarantes	6
275	2,138	18,252	40,073	1,310	ac.	Brome	7
20	61	274	718	35	nomb.	Fermes déclarantes	8
81	426	193	97,770	24,672	ac.	Fétuque rouge	9
4	13	6	1,357	330	nomb.	Fermes déclarantes	10
65	398	9,038	8,339	74	ac.	Agropyre	11
6	10	122	80	3	nomb.	Fermes déclarantes	12
107	814	100	296	4	ac.	Pâturin bleu du Kentucky	13
3	12	2	10	1	nomb.	Fermes déclarantes	14
34,790	7,458	16,921	89,301	9,979	ac.	Trèfle rouge	15
2,506	193	348	1,515	188	nomb.	Fermes déclarantes	16
936	23,801	19,880	13,084	1,790	ac.	Trèfle d'odeur	17
68	566	382	243	45	nomb.	Fermes déclarantes	18
14,518	21,938	8,781	15,825	2,318	ac.	Mil	19
901	357	138	341	76	nomb.	Fermes déclarantes	20
17,312	11,281	7,764	15,149	3,517	ac.	Autres	21
822	229	131	242	74	nomb.	Fermes déclarantes	22
						Fermes déclarant des semences fourragères récoltées, selon la superficie déclarée:	
807	122	186	228	65	nomb.	1- 5 acres	23
2,561	540	482	922	158	"	6- 20 "	24
659	416	402	993	113	"	21- 40 "	25
184	244	246	645	82	"	41- 60 "	26
71	163	165	472	63	"	61- 80 "	27
35	89	107	357	54	"	81-100 "	28
14	44	57	209	24	"	101-120 "	29
11	44	67	261	47	"	121-150 "	30
6	36	63	262	45	"	151-200 "	31
2	18	19	138	30	"	201-250 "	32
2	12	9	73	19	"	251-300 "	33
3	15	22	143	34	"	301 acres et plus	34

(1) Comprend les données du Yukon et des Territoires du Nord-Ouest.

TABLEAU 44. Pulvérisation et poudrage dans les fermes de recensement, 1970, par province

Ontario	Manitoba	Saskatchewan	Alberta	British Columbia - Colombie-Britannique	Unité	Détail	N°
50,061	21,468	39,544	27,585	5,111	nomb.	Terre ou superficie de culture pulvérisée de liquide ou poudrée: Fermes déclarantes	1
577,230	312,775	603,619	399,522	75,760	ac.	Contre les insectes et les maladies	2
14,906	2,188	3,860	2,177	3,916	nomb.	Fermes déclarantes	3
2,758,119	4,193,858	8,007,853	5,454,426	136,432	ac.	Contre les mauvaises herbes et les broussailles	4
42,671	20,275	37,341	26,159	2,454	nomb.	Fermes déclarantes	5

(1) Comprend les données du Yukon et des Territoires du Nord-Ouest.

TABLE 45. Hired Agricultural Labour on Census-farms, 1970, by Province

No.	Item	Unit	Canada(1)	Newfound-land — Terre-Neuve	Prince Edward Island — Île-du-Prince-Édouard	Nova Scotia — Nouvelle-Écosse	New Brunswick — Nouveau-Brunswick	Québec
1	Total weeks of paid labour, all farms	week	3,832,135	17,961	95,849	112,303	87,688	480,550
2	Farms reporting any paid labour	No.	129,530	242	2,203	2,283	2,062	20,698
	Farms reporting any paid labour classified by weeks of labour:							
3	1- 4 weeks	No.	51,067	43	795	713	587	7,363
4	5- 13 "	"	33,142	42	605	501	445	6,332
5	14- 26 "	"	15,687	40	247	247	272	2,483
6	27- 52 "	"	17,548	49	299	411	366	3,209
7	53- 78 "	"	3,875	11	83	100	133	423
8	79-104 "	"	2,932	15	44	105	83	346
9	105-156 "	"	2,322	20	56	69	82	220
10	157-208 "	"	988	9	25	39	41	106
11	209 weeks and over	"	1,969	13	49	98	53	216
12	Male paid labour, total weeks	week	3,328,093	16,723	88,309	98,097	75,774	446,334
13	Farms reporting	No.	127,017	240	2,176	2,247	2,034	20,538
14	Female paid labour, total weeks	week	504,042	1,238	7,540	14,206	11,914	36,216
15	Farms reporting	No.	16,905	19	456	374	468	1,291
16	Paid year round agricultural workers(2)	No.	38,591	285	508	1,338	672	6,184
17	Farms reporting	"	19,698	97	263	587	384	3,849
	Farms reporting paid year round workers classified by number of workers:							
18	1 worker	No.	14,277	50	178	362	255	3,000
19	2 workers	"	2,907	21	42	123	73	504
20	3 "	"	996	9	17	38	31	142
21	4 "	"	469	5	6	21	4	78
22	5 workers and over	"	1,049	12	20	43	21	125

(1) Includes data for Yukon and Northwest Territories.

(2) Agricultural workers in Hutterite Colonies are classed as "paid workers".

TABLE 46. Off-farm Work(1) by Census-farm Operators, 1970, by Province

No.	Item	Unit	Canada(2)	Newfound-land — Terre-Neuve	Prince Edward Island — Île-du-Prince-Édouard	Nova Scotia — Nouvelle-Écosse	New Brunswick — Nouveau-Brunswick	Québec
1	Total days of off-farm work(1) by farm operators ..	day	19,942,996	63,609	244,848	458,490	379,393	2,819,297
2	Farm operators reporting off-farm work(1) classified by days worked.	No.	129,287	378	1,637	2,741	2,328	20,486
3	1- 6 days	"	5,339	3	61	83	50	505
4	7- 12 "	"	4,832	5	64	98	66	735
5	13- 24 "	"	7,243	12	85	116	116	1,454
6	25- 48 "	"	10,971	27	141	220	198	2,276
7	49- 72 "	"	9,413	21	139	163	147	1,933
8	73- 96 "	"	7,843	29	89	124	150	1,550
9	97-126 "	"	10,766	37	169	203	196	2,164
10	127-156 "	"	7,861	49	138	172	158	1,555
11	157-228 "	"	22,907	80	284	572	459	3,314
12	229-365 "	"	42,112	115	467	990	788	5,000
	Farm operators reporting off-farm work classified by kind of work reported:(3)							
13	Agricultural work off the holding(4)	day	1,461,254	4,777	28,012	31,094	25,275	211,701
14	Farms reporting	No.	25,108	42	405	428	364	3,330
15	Logging, lumbering or forestry work	day	954,684	5,020	3,220	33,251	38,460	225,761
16	Farms reporting	No.	9,059	43	39	346	351	2,564
17	Truck or bus driver	day	2,632,436	6,258	30,178	65,905	61,246	386,862
18	Farms reporting	No.	17,862	36	203	427	401	2,697
19	Operator of road maintenance or construction equipment.	day	1,181,552	3,492	15,124	26,381	23,017	164,435
20	Farms reporting	No.	9,719	24	115	220	178	1,806
21	Other	day	13,713,070	44,062	168,314	301,859	231,395	1,830,538
22	Farms reporting	No.	79,931	264	1,025	1,715	1,303	11,806

(1) Includes agricultural and non-agricultural work off the operator's farm.

(2) Includes data for Yukon and Northwest Territories.

(3) An operator may report more than one kind of work.

(4) Includes custom work.

TABLEAU 45. Main-d'oeuvre agricole engagée dans les fermes de recensement, 1970, par province

Ontario	Manitoba	Saskatchewan	Alberta	British Columbia — Colombie-Britannique	Unité	Détail	N ^o
1,509,412	263,328	401,897	552,430	310,666	semaine	Total, semaines de travail payé, toutes les fermes	1
36,383	11,234	26,092	20,996	7,335	nomb.	Fermes déclarant du travail payé	2
12,206	5,192	12,208	9,474	2,485	nomb.	Fermes déclarant du travail payé classées selon les semaines de travail:	3
8,413	2,893	7,038	5,162	1,711	"	1- 4 semaines	4
4,212	1,331	3,555	2,376	924	"	5- 13 "	5
6,084	1,209	2,381	2,485	1,054	"	14- 26 "	6
1,716	225	377	498	309	"	27- 52 "	7
1,351	137	249	342	260	"	53- 78 "	8
1,176	87	123	262	227	"	79-104 "	9
458	32	49	119	110	"	105-156 "	10
767	128	112	278	255	"	157-208 "	11
					"	209 semaines et plus	11
1,201,937	250,283	386,073	522,644	241,868	semaine	Hommes, semaines de travail payé	12
35,289	11,101	25,676	20,730	6,984	nomb.	Fermes déclarantes	13
307,475	13,045	15,824	29,786	68,798	semaine	Femmes, semaines de travail payé	14
8,664	693	1,319	1,349	2,272	nomb.	Fermes déclarantes	15
13,389	2,760	3,623	6,622	3,210	nomb.	Travailleurs agricoles payés à l'année(2)	16
6,536	1,212	2,298	3,036	1,436	"	Fermes déclarantes	17
						Fermes déclarant des travailleurs payés à l'année classées selon le nombre de travailleurs:	
4,674	908	1,832	2,159	859	nomb.	1 travailleur	18
988	156	289	446	265	"	2 travailleurs	19
348	53	76	164	118	"	3 "	20
168	22	31	63	71	"	4 "	21
358	73	70	204	123	"	5 travailleurs et plus	22

(1) Comprend les données du Yukon et des Territoires du Nord-Ouest.
(2) Les travailleurs agricoles des colonies huttérites sont classés "travailleurs payés".

TABLEAU 46. Travail hors exploitation(1) par les exploitants de fermes de recensement, 1970, par province

Ontario	Manitoba	Saskatchewan	Alberta	British Columbia — Colombie-Britannique	Unité	Détail	N ^o
6,982,006	1,540,291	2,548,418	3,169,398	1,735,129	jour	Total, jours de travail hors exploitation(1) déclarés par les exploitants de fermes.	1
40,499	10,802	19,926	21,149	9,330	nomb.	Exploitants agricoles déclarant du travail hors exploitation(1) classés selon les jours de travail.	2
1,560	476	1,481	909	211	"	1- 6 jours	3
1,411	417	1,104	730	202	"	7- 12 "	4
2,006	644	1,489	1,028	293	"	13- 24 "	5
2,836	989	2,082	1,735	467	"	25- 48 "	6
2,207	896	1,669	1,787	450	"	49- 72 "	7
1,741	788	1,374	1,582	414	"	73- 96 "	8
2,542	1,033	1,782	2,049	591	"	97-126 "	9
2,038	703	1,167	1,336	544	"	127-156 "	10
6,919	2,107	3,427	3,781	1,961	"	157-228 "	11
17,239	2,749	4,351	6,212	4,197	"	229-365 "	12
						Exploitants agricoles déclarant du travail hors exploitation classés selon le genre de travail(3):	
495,136	118,924	217,504	219,820	109,011	jour	Travail agricole en dehors de l'exploitation(4)	13
8,744	2,064	4,711	3,712	1,308	nomb.	Fermes déclarantes	14
111,959	33,066	83,472	157,513	262,483	jour	Abattage ou exploitation forestière	15
1,121	413	915	1,625	1,639	nomb.	Fermes déclarantes	16
784,300	284,130	431,011	449,367	133,089	jour	Conduite de camion ou d'autobus	17
4,935	2,033	3,133	3,192	804	nomb.	Fermes déclarantes	18
378,902	98,509	139,611	240,955	90,826	jour	Conduite de machines d'entretien ou de construction de routes.	19
2,548	809	1,542	1,910	564	nomb.	Fermes déclarantes	20
5,211,709	1,005,662	1,676,820	2,101,743	1,139,720	jour	Autres	21
26,773	6,496	11,779	12,956	5,807	nomb.	Fermes déclarantes	22

(1) Comprend le travail agricole et non agricole en dehors de la ferme de l'exploitant.
(2) Comprend les données du Yukon et des Territoires du Nord-Ouest.
(3) Un exploitant peut déclarer plus d'un genre de travail.
(4) Comprend le travail sur commande.

TABLE 47. Commercial Fertilizer Use on Census-Farms, 1971 Crops, by Province

No.	Item	Unit	Canada(1)	Newfound- land - Terre- Neuve	Prince Edward Island - Île-du- Prince- Édouard	Nova Scotia - Nouvelle- Écosse	New Brunswick - Nouveau- Brunswick	Québec
1	Total number of farms	No.	366,128	1,042	4,543	6,008	5,485	61,257
2	Farms reporting fertilizer use, 1971	No.	141,051	398	2,714	2,355	2,128	25,293
	Farms reporting fertilizer use by area fertilized:							
3	Under 50 acres	No.	62,487	372	1,920	1,841	1,611	17,233
4	51- 100 acres	"	30,026	16	518	273	333	5,769
5	101- 150 "	"	14,537	6	151	128	82	1,563
6	151- 200 "	"	9,354	2	41	56	44	483
7	201- 250 "	"	6,214	-	17	27	20	122
8	251- 500 "	"	13,453	2	50	24	33	102
9	501- 750 "	"	3,197	-	10	2	2	11
10	751-1,000 "	"	943	-	3	2	1	6
11	1,001-1,250 "	"	356	-	2	1	1	1
12	1,251 acres and over	"	384	-	2	1	1	3
	<u>Area fertilized, 1971</u>							
13	Total area fertilized	ac.	17,121,551	5,684	138,657	94,271	91,879	1,159,810
	Field crops:							
14	Wheat	ac.	2,949,302	-	3,508	2,200	2,797	11,411
15	Farms reporting	No.	37,287	-	298	143	165	904
16	Oats	ac.	2,096,684	66	27,059	11,366	25,598	306,668
17	Farms reporting	No.	56,554	14	1,139	1,022	1,227	15,759
18	Barley	ac.	4,817,266	-	21,528	4,511	3,501	16,264
19	Farms reporting	No.	48,495	-	617	288	246	1,368
20	Corn for grain	ac.	860,684	-	96	1,037	7	44,810
21	Farms reporting	No.	18,961	-	8	39	3	2,069
22	Rapeseed	ac.	2,464,620	-	-	-	-	105
23	Farms reporting	No.	22,387	-	-	-	-	1
24	Timothy hay	ac.	1,358,028	1,513	6,124	32,518	12,138	414,078
25	Farms reporting	No.	30,202	99	249	960	405	10,761
26	Sugar beets	ac.	45,461	-	-	-	-	4,423
27	Farms reporting	No.	1,082	-	-	-	-	351
28	Potatoes(2)	ac.	158,634	1,068	28,807	2,159	28,094	23,632
29	Farms reporting	No.	6,559	283	1,205	229	616	2,256
30	Tobacco	ac.	64,418	-	1,639	805	259	5,818
31	Farms reporting	No.	3,079	-	44	26	7	543
	Fruits and vegetables:							
32	Tree fruits(3)	ac.	61,063	-	12	6,894	878	9,672
33	Farms reporting	No.	3,825	-	1	281	54	452
34	Small fruits(2)	ac.	17,729	1	113	363	192	1,607
35	Farms reporting	No.	2,618	4	36	119	78	553
36	Vegetables(2)	ac.	146,834	920	2,266	3,757	2,124	44,749
37	Farms reporting	No.	7,225	267	128	266	175	1,714
	Other land fertilized:							
38	Improved pasture	ac.	548,927	2,051	7,429	20,819	9,676	176,646
39	Farms reporting	No.	18,059	40	397	826	492	7,472
40	Other	ac.	1,531,901	65	40,075	7,842	6,615	99,927
41	Farms reporting	No.	36,367	20	1,169	373	272	5,195
	<u>Commercial fertilizers purchased, 1970</u>							
42	Farms reporting commercial fertilizer purchases	No.	186,005	514	3,561	3,990	3,621	39,124
43	Under \$75	"	17,967	163	251	1,042	847	3,071
44	\$ 75-\$ 124	"	17,883	63	289	531	453	3,248
45	125- 174	"	14,324	34	231	328	299	3,380
46	175- 324	"	38,362	87	659	637	600	9,033
47	325- 699	"	45,185	75	871	628	530	11,689
48	700- 1,199	"	24,191	32	575	328	271	4,797
49	1,200- 2,499	"	18,907	39	437	312	290	2,899
50	2,500- 3,749	"	5,294	11	129	113	170	637
51	3,750- 4,999	"	1,999	5	49	33	97	218
52	5,000 and over	"	1,893	5	70	38	64	152

(1) Includes data for Yukon and Northwest Territories.

(2) Mainly for sale.

(3) On farms having 25 or more fruit trees.

TABLEAU 47. Utilisation d'engrais commercial dans les fermes de recensement, cultures de 1971, par province

Ontario	Manitoba	Saskatchewan	Alberta	British Columbia — Colombie-Britannique	Unité	Détail	n°
94,722	34,981	76,970	62,702	18,400	nomb.	Nombre total de fermes	1
48,124	13,628	17,286	23,115	6,010	nomb.	Fermes déclarant l'utilisation d'engrais, 1971	2
						Fermes déclarant l'utilisation d'engrais selon la superficie fertilisée:	
27,812	1,951	2,311	2,844	4,592	nomb.	Moins de 50 acres	3
12,309	2,464	3,546	4,105	693	"	51- 100 acres	4
4,254	2,060	2,659	3,468	266	"	101- 150 "	5
1,828	1,783	2,146	2,821	150	"	151- 200 "	6
821	1,336	1,604	2,199	68	"	201- 250 "	7
861	3,043	3,744	5,430	164	"	251- 500 "	8
155	684	894	1,397	42	"	501- 750 "	9
46	180	226	460	19	"	751-1,000 "	10
19	68	83	174	7	"	1,001-1,250 "	11
19	59	73	217	9	"	1,251 acres et plus	12
						<u>Superficie fertilisée, 1971</u>	
3,095,117	2,930,926	3,701,960	5,583,003	320,244	ac.	Superficie totale fertilisée	13
						Grandes cultures:	
200,365	795,270	1,055,734	844,354	33,663	ac.	Blé	14
8,958	8,396	9,395	8,716	312	nomb.	Fermes déclarantes	15
297,572	502,389	237,086	654,384	34,496	ac.	Avoine	16
13,989	7,490	4,223	10,819	872	nomb.	Fermes déclarantes	17
241,579	952,560	1,054,823	2,451,200	71,299	ac.	Orge	18
8,580	9,387	10,297	17,189	523	nomb.	Fermes déclarantes	19
810,177	3,829	—	386	342	ac.	Maïs à grain	20
16,652	74	—	8	8	nomb.	Fermes déclarantes	21
—	312,951	1,226,372	925,192	—	ac.	Colza	22
—	3,912	10,847	7,627	—	nomb.	Fermes déclarantes	23
277,298	99,356	41,385	369,694	103,924	ac.	Foin cultivé	24
8,161	1,586	739	4,764	2,478	nomb.	Fermes déclarantes	25
—	15,000	—	26,038	—	ac.	Betteraves sucrières	26
—	271	—	460	—	nomb.	Fermes déclarantes	27
29,182	21,423	1,761	16,747	5,761	ac.	Pommes de terre(2)	28
1,325	176	43	137	289	nomb.	Fermes déclarantes	29
55,897	—	—	—	—	ac.	Tabac	30
2,459	—	—	—	—	nomb.	Fermes déclarantes	31
						Fruits et légumes:	
27,768	4	1	—	15,834	ac.	Fruits de verger(3)	32
1,664	3	1	—	1,369	nomb.	Fermes déclarantes	33
10,641	46	6	18	4,742	ac.	Petits fruits(2)	34
1,076	4	—	2	730	nomb.	Fermes déclarantes	35
77,943	1,222	379	3,319	10,155	ac.	Légumes(2)	36
3,938	71	25	134	507	nomb.	Fermes déclarantes	37
						Autre terre fertilisée:	
153,218	12,406	9,342	127,765	29,575	ac.	Pâturages défrichés	38
5,110	325	175	1,789	1,433	nomb.	Fermes déclarantes	39
913,477	214,470	75,071	163,906	10,453	ac.	Autres	40
23,094	2,670	960	2,019	595	nomb.	Fermes déclarantes	41
						<u>Engrais commercial acheté, 1970</u>	
62,447	16,036	18,647	28,999	9,063	nomb.	Fermes déclarant des achats d'engrais commercial	42
5,083	1,109	2,311	1,764	2,325	"	Moins de \$75	43
5,139	1,564	2,917	2,361	1,318	"	\$ 75-\$ 124	44
4,525	1,167	1,799	1,809	751	"	125- 174	45
11,717	3,463	4,705	5,793	1,668	"	175- 324	46
13,952	4,118	4,255	7,686	1,380	"	325- 699	47
8,778	2,355	1,703	4,584	768	"	700- 1,199	48
8,622	1,602	755	3,390	561	"	1,200- 2,499	49
2,673	384	130	904	143	"	2,500- 3,749	50
1,033	140	42	320	62	"	3,750- 4,999	51
925	134	30	388	87	"	5,000 et plus	52

(1) Comprend les données du Yukon et des Territoires du Nord-Ouest.
 (2) Principalement pour la vente.
 (3) Dans les fermes possédant 25 arbres fruitiers ou plus.

TABLE 48. Irrigation Data for Census-farms, 1970, by Province

No.	Item	Unit	Canada(1)	Newfound- land - Terre- Neuve	Prince Edward Island - Île-du- Prince- Édouard	Nova Scotia - Nouvelle- Écosse	New Brunswick - Nouveau- Brunswick	Québec
<u>Irrigated farms</u>								
1	Farms reporting an irrigation system in 1971.	No.	17,649	8	18	176	147	2,521
2	Value of irrigation equipment, 1971	\$	34,453,700	14,500	42,400	310,800	240,200	2,899,300
3	Farms reporting irrigation, 1970	No.	17,164	8	17	160	138	2,418
Farms reporting irrigation, 1970, classified by area irrigated:								
4	Under 5 acres irrigated	No.	2,743	2	1	83	42	332
5	5- 20 acres irrigated	"	4,903	4	6	50	54	791
6	21- 40 " "	"	3,583	1	5	14	21	421
7	41- 60 " "	"	1,545	1	3	10	7	383
8	61- 80 " "	"	894	-	2	1	7	190
9	81-100 " "	"	689	-	-	1	2	122
10	101-120 " "	"	460	-	-	1	-	70
11	121-150 " "	"	584	-	-	-	3	52
12	151-200 " "	"	653	-	-	-	1	34
13	201-250 " "	"	395	-	-	-	1	14
14	251-300 " "	"	242	-	-	-	-	5
15	301 acres and over irrigated	"	473	-	-	-	-	4
<u>Irrigated areas, 1970</u>								
16	Total area irrigated, 1970	ac.	1,041,160	123	541	1,866	3,129	92,895
Field crops:								
17	Wheat	ac.	63,776	-	-	1	9	675
18	Farms reporting	No.	1,312	-	-	1	3	38
19	Oats	ac.	65,140	-	127	33	323	18,207
20	Farms reporting	No.	2,411	-	5	3	16	927
21	Barley	ac.	99,250	-	20	-	27	444
22	Farms reporting	No.	1,712	-	1	-	4	43
23	Flaxseed	ac.	24,110	-	-	-	-	239
24	Farms reporting	No.	475	-	-	-	-	9
25	Tame hay	ac.	367,168	25	65	85	610	41,211
26	Farms reporting	No.	6,191	2	2	4	15	920
27	Sugar beets	ac.	38,629	-	-	-	-	1,114
28	Farms reporting	No.	755	-	-	-	-	35
29	Potatoes(2)	ac.	40,242	36	265	193	1,251	5,054
30	Farms reporting	No.	1,183	4	10	19	49	316
31	Tobacco	ac.	70,562	-	25	539	88	6,485
32	Farms reporting	No.	2,381	-	1	15	3	156
Fruits and vegetables:								
33	Tree fruits(3)	ac.	36,105	-	-	98	-	1,122
34	Farms reporting	No.	2,944	-	-	7	-	80
35	Strawberries(2)	ac.	5,575	-	-	317	290	1,851
36	Farms reporting	No.	1,253	-	-	80	68	468
37	Vegetables(2)	ac.	33,480	37	17	492	236	4,474
38	Farms reporting	No.	2,183	4	2	61	32	334
Other land irrigated:								
39	Improved pasture	ac.	118,228	15	18	48	227	8,324
40	Farms reporting	No.	2,865	1	2	5	7	262
41	Other	ac.	78,895	10	4	60	68	3,695
42	Farms reporting	No.	2,361	1	1	17	9	220
<u>Sprinkler irrigation</u>								
43	Area irrigated by sprinkler system, 1970	ac.	283,941	40	144	796	413	11,206
44	Farms reporting	No.	7,257	2	5	74	48	502

(1) Includes data for Yukon and Northwest Territories.

(2) Mainly for sale.

(3) On farms having 25 or more fruit trees.

TABLEAU 48. Données sur l'irrigation dans les fermes de recensement, 1970, par province

Ontario	Manitoba	Saskatchewan	Alberta	British Columbia — Colombie-Britannique	Unité	Détail	No
<u>Fermes irriguées</u>							
4,053	168	951	3,757	5,847	nomb.	Fermes déclarant un système d'irrigation en 1971.	1
12,311,300	325,500	1,037,400	8,016,900	9,255,400	\$	Valeur du matériel d'irrigation, 1971	2
3,880	151	918	3,678	5,794	nomb.	Fermes déclarant de l'irrigation, 1970	3
Fermes déclarant de l'irrigation, 1970, classées selon la superficie irriguée:							
662	41	46	93	1,440	nomb.	Moins de 5 acres irriguées	4
1,096	52	169	331	2,349	"	5- 20 acres irriguées	5
1,641	24	279	373	804	"	21- 40 " "	6
299	8	118	334	382	"	41- 60 " "	7
74	3	70	326	221	"	61- 80 " "	8
33	7	61	302	161	"	81-100 " "	9
21	5	23	262	78	"	101-120 " "	10
20	3	37	376	93	"	121-150 " "	11
19	2	36	453	108	"	151-200 " "	12
4	2	27	307	40	"	201-250 " "	13
6	—	15	186	30	"	251-300 " "	14
5	4	37	335	88	"	301 acres et plus irriguées	15
<u>Superficies irriguées, 1970</u>							
99,472	7,330	77,489	537,321	220,987	ac.	Superficie totale irriguée, 1970	16
Grandes cultures:							
182	972	6,248	55,003	686	ac.	Blé	17
16	14	84	1,116	40	nomb.	Fermes déclarantes	18
1,871	722	2,536	37,434	3,887	ac.	Avoine	19
80	12	82	1,044	242	nomb.	Fermes déclarantes	20
399	559	2,980	93,615	1,206	ac.	Orge	21
17	6	56	1,528	57	nomb.	Fermes déclarantes	22
8	479	758	22,452	174	ac.	Graine de lin	23
2	4	22	436	2	nomb.	Fermes déclarantes	24
4,041	1,154	48,544	154,510	116,923	ac.	Foin cultivé	25
93	13	654	2,518	1,970	nomb.	Fermes déclarantes	26
—	140	—	37,375	—	ac.	Betteraves sucrières	27
—	2	—	718	—	nomb.	Fermes déclarantes	28
4,337	1,056	1,921	22,530	3,598	ac.	Pommes de terre(2)	29
262	32	68	169	253	nomb.	Fermes déclarantes	30
63,425	—	—	—	—	ac.	Tabac	31
2,206	—	—	—	—	nomb.	Fermes déclarantes	32
Fruits et légumes:							
3,351	28	24	177	31,305	ac.	Fruits de verger(3)	33
242	6	7	5	2,597	nomb.	Fermes déclarantes	34
1,765	92	2	27	1,230	ac.	Fraises(2)	35
387	34	3	7	205	nomb.	Fermes déclarantes	36
10,760	1,547	501	6,228	9,183	ac.	Légumes(2)	37
872	73	51	217	535	nomb.	Fermes déclarantes	38
Autre terre irriguée:							
1,530	59	9,129	70,405	28,473	ac.	Pâturages défrichés	39
56	2	60	1,332	1,138	nomb.	Fermes déclarantes	40
7,803	522	4,846	37,565	24,322	ac.	Autres	41
381	22	100	650	960	nomb.	Fermes déclarantes	42
<u>Irrigation par appareils d'arrosage</u>							
56,905	1,629	6,299	126,393	80,116	ac.	Superficie irriguée par appareils d'arrosage, 1970.	43
2,253	76	130	905	3,262	nomb.	Fermes déclarantes	44

(1) Comprend les données du Yukon et des Territoires du Nord-Ouest.

(2) Principalement pour la vente.

(3) Dans les fermes possédant 25 arbres fruitiers ou plus.

TABLE 49. CENSUS FARMS CLASSIFIED BY ECONOMIC CLASS, SIZE OF FARM, RESIDENCE AND TENURE OF OPERATOR, BY SUBDIVISION

NO.	SUBDIVISION	ALL CENSUS FARMS ----- TOUTES FERMES DE RECENSEMENT	VALUE OF AGRICULTURAL PRODUCTS SOLD(1) ----- VALEUR DES PRODUITS AGRICOLES VENDUS(1)			NON- RESIDENT FARMS ----- FERMES INHABITEES
			UNDER \$2,500 ----- MOINS DE \$2,500	\$2,500- 4,999	\$5,000 AND OVER ----- ET PLUS	
			NUMBER - NOMBRE			
1	CANADA(2)	366,128	107,093	62,954	195,305	40,154
2	NEWFOUNDLAND	1,042	735	81	201	123
3	DIVISION NO. 1	549	397	25	112	40
4	DIVISION NO. 2(3)	59	46	4	8	16
5	DIVISION NO. 3(3)	-	-	-	-	-
6	DIVISION NO. 4	148	119	11	13	6
7	DIVISION NO. 5	62	30	13	18	7
8	DIVISION NO. 6	21	11	4	6	8
9	DIVISION NO. 7	87	55	8	22	13
10	DIVISION NO. 8	108	71	16	20	31
11	DIVISION NO. 9	8	6	-	2	2
12	DIVISION NO. 10	-	-	-	-	-
13	PRINCE EDWARD ISLAND	4,543	1,755	862	1,918	190
14	KINGS	872	418	156	298	20
15	PRINCE	1,578	548	298	727	74
16	QUEENS	2,093	789	408	893	96
17	NOVA SCOTIA	6,008	3,420	747	1,821	188
18	ANNAPOLIS	517	322	65	129	17
19	ANTIGONISH	282	146	41	94	3
20	CAPE BRETON	187	80	23	84	9
21	COLCHESTER	602	292	90	219	14
22	CUMBERLAND	586	343	94	147	19
23	DIGBY	216	142	21	52	5
24	GUYSDOROUGH	116	79	22	14	1
25	HALIFAX	251	128	34	89	6
26	HANTS	518	241	66	211	18
27	INVERNESS	299	225	17	53	5
28	KINGS	907	387	98	421	36
29	LUNenburg	554	405	57	90	16
30	PICTOU	516	341	56	118	21
31	QUEENS	60	42	7	10	1
32	RICHMOND	63	50	5	7	2
33	SHELburne	48	37	5	5	3
34	VICTORIA	91	50	18	23	3
35	YARMOUTH	195	110	28	55	9
36	NEW BRUNSWICK	5,485	2,864	786	1,817	197
37	ALBERT	154	105	22	26	3
38	CARLETON	810	290	131	388	32
39	CHARLOTTE	119	84	15	20	19
40	GLOUCESTER	365	269	30	66	15
41	KENT	401	267	61	72	8
42	KINGS	793	358	138	294	11
43	MADAWASKA	368	160	63	145	15
44	NORTHUMBERLAND	215	146	26	40	8
45	QUEENS	279	190	37	51	9
46	RESTIGOUCHE	205	110	26	69	8
47	ST. JOHN	36	18	6	12	5
48	SUNBURY	133	71	25	37	9
49	VICTORIA	414	113	46	255	18
50	WESTMORLAND	647	362	85	194	23
51	YORK	546	321	75	148	14
52	QUEBEC	61,257	20,222	11,319	29,613	2,033

SEE FOOTNOTES AT END OF TABLE.

TABLEAU 49. FERMES DE RECENSEMENT CLASSEES SELON LA CATEGORIE ECONOMIQUE ET LA TAILLE DE LA FERME, LA RESIDENCE ET LE MODE D'OCCUPATION DE L'EXPLOITANT, PAR SUBDIVISION

TENURE - MODE D'OCCUPATION			SIZE OF FARM - TAILLE DE LA FERME											NO
OWNER -- PROPRIETAIRE	TENANT -- LOCATAIRE	PART OWNER, PART TENANT -- MI-PROPRIETAIRE, MI-LOCATAIRE	ACRES											
			UNDER 3 -- MOINS DE 3	3-9	10-69	70-239	240-399	400-559	560-759	760- 1119	1120- 1599	1600 AND OVER -- ET PLUS		
NUMBER - NOMBRE														
251,066	19,200	95,862	3,988	10,228	38,611	127,551	59,867	35,821	28,970	29,998	16,753	14,341	1	
934	30	78	197	321	358	129	20	5	4	2	1	5	2	
494	10	45	127	200	168	36	9	1	1	2	-	5	3	
58	-	1	27	17	14	-	-	-	-	-	-	-	4	
-	-	-	-	-	-	-	-	-	-	-	-	-	5	
136	1	11	7	23	65	41	7	1	3	-	1	-	6	
52	8	2	6	11	19	22	2	2	-	-	-	-	7	
15	3	3	2	5	9	5	-	-	-	-	-	-	8	
80	1	6	13	22	34	16	2	-	-	-	-	-	9	
93	5	10	15	37	47	9	-	-	-	-	-	-	10	
6	2	-	-	6	2	-	-	-	-	-	-	-	11	
-	-	-	-	-	-	-	-	-	-	-	-	-	12	
3,470	84	989	33	58	660	2,935	611	145	62	19	12	8	13	
665	9	198	3	8	98	545	156	37	15	5	2	3	14	
1,142	39	397	11	35	222	973	238	51	28	9	8	3	15	
1,663	36	394	19	15	340	1,417	217	57	19	5	2	2	16	
4,800	139	1,069	155	234	976	2,732	1,025	473	222	127	34	30	17	
404	5	108	13	14	93	228	104	29	21	13	1	1	18	
237	2	43	1	1	25	134	63	41	9	8	-	-	19	
160	7	20	11	7	39	96	24	9	1	-	-	-	20	
443	9	150	7	9	51	283	130	69	25	23	4	1	21	
444	11	131	7	10	72	276	117	41	29	20	5	9	22	
193	5	18	12	17	51	80	29	15	6	4	1	1	23	
104	2	10	2	6	17	39	25	20	5	1	1	-	24	
210	6	35	22	18	52	73	30	15	22	12	4	3	25	
361	13	124	12	12	75	206	116	51	25	14	4	3	26	
258	3	38	1	3	30	176	44	31	11	1	-	2	27	
683	22	202	26	53	187	405	133	53	28	11	7	4	28	
482	16	56	11	37	119	262	71	31	13	5	4	1	29	
432	13	71	4	13	57	308	83	29	13	7	1	1	30	
49	4	7	5	4	16	15	5	6	4	3	2	-	31	
55	3	5	3	5	14	24	11	4	2	-	-	-	32	
39	5	4	3	5	18	11	3	4	1	2	-	1	33	
79	1	11	-	-	8	35	22	21	4	1	-	-	34	
147	12	36	15	20	52	81	15	4	3	2	-	3	35	
4,472	126	887	79	99	552	2,737	1,134	513	188	124	34	25	36	
137	2	15	1	4	20	65	33	18	4	4	3	2	37	
579	22	209	7	6	39	403	182	93	47	21	6	6	38	
100	3	16	4	10	24	49	20	8	1	2	-	1	39	
296	9	60	8	14	81	198	48	9	2	4	1	-	40	
344	4	53	3	2	44	222	73	37	16	3	1	-	41	
676	10	107	7	18	57	380	192	82	32	23	1	1	42	
321	9	38	5	-	18	183	99	39	13	7	2	2	43	
181	5	29	5	7	42	126	22	8	3	1	1	-	44	
241	3	35	4	5	31	120	66	32	8	9	1	3	45	
151	14	40	2	2	19	122	34	17	4	4	1	-	46	
31	2	3	7	3	8	11	3	1	1	1	-	1	47	
110	5	18	5	2	15	49	30	13	8	8	3	-	48	
327	15	72	-	4	32	246	80	28	12	7	4	1	49	
525	15	107	13	12	90	305	120	60	16	19	7	5	50	
453	8	85	8	10	32	258	132	68	21	11	3	3	51	
52,838	1,152	7,267	483	893	7,414	38,834	9,903	2,793	647	226	41	23	52	

VOIR RENVOIS A LA FIN DU TABLEAU.

TABLE 49. CENSUS FARMS CLASSIFIED BY ECONOMIC CLASS, SIZE OF FARM, RESIDENCE AND TENURE OF OPERATOR, BY SUBDIVISION

NO.	SUBDIVISION	ALL CENSUS FARMS --- TOUTES FERMES DE RECENSEMENT	VALUE OF AGRICULTURAL PRODUCTS SOLD(1)			NON- RESIDENT FARMS --- FERMES INHABITEES
			UNDER \$2,500 --- MOINS DE \$2,500	\$2,500- 4,999	\$5,000 AND OVER --- ET PLUS	
			NUMBER - NOMBRE			
1	ABITIBI	1,235	646	271	316	10
2	ARGENTEUIL	420	161	60	198	21
3	ARTHABASKA	1,465	268	143	1,052	38
4	BAGOT	1,379	299	186	894	64
5	BEAUCHE	2,301	839	555	903	81
6	BEAUMARNOIS	436	108	53	275	16
7	BELLECHASSE	1,302	371	246	683	26
8	BERTHIER	951	294	217	440	26
9	BONAVENTURE	792	520	155	116	11
10	BROME	569	225	109	233	25
11	CHAMBLY	163	76	14	71	12
12	CHAMPLAIN	1,509	486	329	692	41
13	CHARLEVOIX-EST	248	155	46	47	11
14	CHARLEVOIX-OUEST	403	266	70	67	14
15	CHATEAUGUAY	808	166	127	510	31
16	CHICOUTIMI	845	309	148	386	12
17	COMPTON	1,016	332	158	525	28
18	DEUX-MONTAGNES	1,077	302	153	620	34
19	DORCHESTER	1,752	488	363	900	38
20	DRUMMOND	1,307	408	189	710	29
21	FRONTENAC	1,076	370	256	449	23
22	GASPE-EST	219	190	12	17	14
23	GASPE-OUEST	148	121	13	14	-
24	GATINEAU	787	449	182	155	28
25	HULL	105	64	12	28	4
26	HUNTINGDON	818	240	132	445	31
27	IBERVILLE	626	137	62	426	24
28	ILE-DE-MONTREAL ET ILE-JESUS	464	179	92	189	44
29	ILES-DE-LA-MADELEINE	108	104	2	2	1
30	JOLIETTE	1,102	241	199	662	34
31	KAMOURASKA	1,005	316	267	419	32
32	LABELLE	616	295	141	177	12
33	LAC-ST-JEAN-EST	697	106	116	475	23
34	LAC-ST-JEAN-OUEST	1,174	287	293	592	40
35	LAPRAIRIE	421	150	81	190	24
36	L'ASSOMPTION	847	218	127	498	37
37	LEVIS	582	173	106	297	18
38	L'ISLET	810	363	186	261	14
39	LOTBINIÈRE	1,788	449	334	1,004	46
40	MASKINONGE	753	216	181	356	18
41	MATANE	572	252	134	186	11
42	MATAPEDIA	896	355	222	318	31
43	MEGANTIC	1,392	442	255	693	37
44	MISSISQUOI	889	222	91	576	45
45	MONTCALM	716	200	132	383	24
46	MONTMAGNY	656	243	158	255	7
47	MONTMORENCY NO 1	235	113	59	61	6
48	MONTMORENCY NO 2	292	83	56	152	4
49	NAPIERVILLE	720	184	129	407	22
50	NICOLET	1,904	531	310	1,061	59
51	PAPINEAU	891	383	173	333	29
52	PONTIAC	790	380	184	226	49
53	PORTNEUF	1,274	352	288	631	24
54	QUEBEC	295	131	35	125	15
55	RICHELIEU	634	218	124	292	26
56	RICHMOND	880	297	127	453	23
57	RIMOUSKI	1,386	546	322	516	48
58	RIVIERE-DU-LOUP	1,270	362	292	616	49
59	ROUVILLE	1,024	175	118	726	40
60	SAGUENAY	119	67	24	27	12
61	ST-HYACINTHE	1,061	155	121	781	62

TABLEAU 49. FERMES DE RECENSEMENT CLASSEES SELON LA CATEGORIE ECONOMIQUE ET LA TAILLE DE LA FERME, LA RESIDENCE ET LE MODE D'OCCUPATION DE L'EXPLOITANT, PAR SUBDIVISION

TENURE - MODE D'OCCUPATION			SIZE OF FARM - TAILLE DE LA FERME										NO
OWNER -- PROPRIETAIRE	TENANT -- LOCATAIRE	PART OWNER, PART TENANT -- MI-PROPRIETAIRES, MI-LOCATAIRE	ACRES										
			UNDER 3 -- MOINS DE 3	3-9	10-69	70-239	240-399	400-559	560-759	760-1119	1120-1599	1600 AND OVER -- ET PLUS	
NUMBER - NOMBRE													
1,037	16	182	2	3	10	623	354	186	46	8	2	1	1
345	10	65	5	2	25	242	101	31	8	5	-	1	2
1,388	10	67	15	16	70	888	360	90	20	5	1	-	3
1,210	17	152	11	31	198	976	134	22	6	1	-	-	4
2,161	21	119	8	12	193	1,657	374	49	6	2	-	-	5
296	19	121	5	7	86	303	25	7	-	3	-	-	6
1,197	12	93	7	16	149	945	145	33	3	3	1	-	7
776	54	121	10	13	193	639	80	10	5	-	1	-	8
653	4	135	2	4	145	463	129	33	11	3	1	1	9
484	23	62	7	18	57	348	95	27	9	3	4	1	10
80	42	41	4	7	39	85	15	10	2	-	1	-	11
1,343	12	154	8	13	236	1,084	140	20	4	3	1	-	12
232	4	12	2	3	33	141	51	13	1	2	2	1	13
389	7	7	2	14	104	181	83	15	2	2	-	-	14
568	20	220	7	7	132	548	95	11	5	3	-	-	15
723	6	116	5	6	21	495	204	81	24	8	1	-	16
908	21	87	4	8	54	505	275	122	34	11	1	2	17
827	76	174	14	32	365	605	50	6	3	-	2	-	18
1,616	8	128	9	23	142	1,326	200	47	4	1	-	-	19
1,193	17	97	14	22	118	859	241	39	10	3	1	-	20
1,002	15	59	2	3	28	621	339	71	9	2	-	1	21
184	5	30	4	4	108	87	12	2	2	-	-	-	22
140	1	7	1	3	41	73	23	6	-	-	1	-	23
622	29	136	5	5	46	333	199	116	57	20	5	1	24
74	4	27	-	-	8	73	17	6	1	-	-	-	25
676	16	126	10	8	67	504	174	41	8	5	1	-	26
503	13	110	3	12	92	428	79	10	1	1	-	-	27
325	37	102	27	57	290	74	8	4	3	1	-	-	28
104	1	3	-	17	89	2	-	-	-	-	-	-	29
948	21	133	24	52	208	741	65	9	1	1	1	-	30
889	3	113	6	6	128	717	126	20	1	-	-	1	31
548	9	59	1	3	20	306	183	76	22	5	-	-	32
619	3	75	2	6	24	472	144	33	15	1	-	-	33
998	9	167	2	4	44	705	258	122	25	12	1	1	34
258	37	126	7	13	89	247	50	12	2	1	-	-	35
646	39	162	14	27	188	572	35	8	2	-	-	1	36
507	5	70	4	15	73	436	43	8	2	-	1	-	37
697	14	99	8	10	79	536	145	27	4	1	-	-	38
1,665	9	114	7	16	184	1,385	170	17	4	4	1	-	39
654	22	77	3	12	138	545	45	9	1	-	-	-	40
517	2	59	3	2	16	312	172	53	9	4	1	-	41
741	1	154	1	1	17	467	279	112	12	6	1	-	42
1,323	5	64	6	9	62	815	388	87	18	7	-	-	43
738	22	129	7	14	99	546	158	45	14	6	-	-	44
625	5	86	10	26	212	430	30	6	1	1	-	-	45
586	3	67	2	6	101	445	81	15	3	3	-	-	46
222	1	12	2	3	28	147	46	6	-	2	1	-	47
255	5	32	3	7	53	207	18	4	-	-	-	-	48
566	23	131	7	18	238	413	37	4	1	-	-	2	49
1,741	24	139	12	10	232	1,394	214	35	4	3	-	-	50
742	9	140	3	4	46	547	191	65	25	9	1	-	51
610	20	160	1	4	28	419	210	95	20	10	1	2	52
1,122	9	143	6	11	142	900	195	43	10	6	1	-	53
247	3	45	6	16	142	121	7	3	-	-	-	-	54
520	16	98	4	10	120	446	46	7	1	-	-	-	55
800	14	66	7	9	62	513	231	50	5	2	-	1	56
1,247	18	121	5	8	59	883	323	89	17	1	-	1	57
1,122	6	142	5	6	58	776	311	82	28	4	-	-	58
870	29	125	22	52	230	657	54	4	5	-	-	-	59
99	12	8	2	1	6	53	37	15	3	1	-	1	60
880	20	161	16	21	141	809	97	15	-	1	-	1	61

TABLE 49. CENSUS FARMS CLASSIFIED BY ECONOMIC CLASS, SIZE OF FARM, RESIDENCE AND TENURE OF OPERATOR, BY SUBDIVISION

NO.	SUBDIVISION	ALL CENSUS FARMS --- TOUTES FERMES DE RECENSEMENT	VALUE OF AGRICULTURAL PRODUCTS SOLD (1) ----- VALEUR DES PRODUITS AGRICOLES VENDUS (1)			NON- RESIDENT FARMS --- FERMES INHABITEES
			UNDER \$2,500 --- MOINS DE \$2,500	\$2,500- --- 4,999	\$5,000 AND OVER --- ET PLUS	
NUMBER - NOMBRE						
1	ST-JEAN	481	158	69	253	26
2	ST-MAURICE	699	288	122	289	14
3	SHEFFORD	1,297	327	183	784	54
4	SHERBROOKE	278	111	36	129	6
5	SOULANGES	477	156	106	215	38
6	STANSTEAD	714	225	81	407	23
7	TEMISCAMINGUE	1,016	465	157	393	42
8	TEMISCOUATA	670	333	170	167	13
9	TERREBONNE	446	191	75	178	24
10	VAUDREUIL	462	164	76	219	19
11	VERCHERES	645	149	114	382	35
12	WOLFE	828	287	167	374	31
13	YAMASKA	1,224	290	223	711	50
14	ONTARIO	94,722	28,971	13,316	52,351	5,714
15	ALGOMA	447	273	54	118	12
16	BRANT	1,468	377	159	931	79
17	BRUCE	3,315	642	403	2,270	195
18	COCHRANE	340	202	58	78	13
19	DUFFERIN	1,446	396	201	848	96
20	DUNDAS	1,182	289	176	717	42
21	DURHAM	1,664	633	295	736	79
22	ELGIN	2,546	529	251	1,765	147
23	ESSEX	3,768	989	645	2,132	244
24	FRONTENAC	1,165	585	199	379	42
25	GLENGARRY	1,138	325	210	603	46
26	GRENVILLE	877	456	133	285	32
27	GREY	4,304	1,271	806	2,225	292
28	HALDIMAND	1,687	584	274	829	76
29	HALIBURTON	104	81	14	9	2
30	HALTON	1,108	431	146	529	85
31	HASTINGS	1,911	911	298	700	75
32	HURON	4,213	650	459	3,104	345
33	KENDRA	135	79	19	37	-
34	KENT	3,748	511	455	2,780	279
35	LAMBTON	3,622	921	589	2,112	249
36	LANARK	1,396	603	271	521	72
37	LEEDS	1,413	567	275	569	45
38	LENOX AND ADDINGTON	1,175	562	213	400	47
39	MANITOULIN	473	183	126	163	35
40	MIDDLESEX	4,134	956	502	2,673	340
41	MUSKOKA	203	123	27	53	8
42	NIAGARA	3,950	1,517	602	1,824	237
43	NIPISSING	462	236	60	166	9
44	NORFOLK	2,793	540	155	2,096	127
45	NORTHUMBERLAND	1,793	637	266	888	82
46	ONTARIO	2,162	835	307	1,019	169
47	OTTAWA-CARLETON	2,041	726	331	979	111
48	OXFORD	3,137	490	260	2,384	149
49	PARRY SOUND	520	309	110	101	12
50	PEEL	1,102	393	147	557	85
51	PERTH	3,449	493	318	2,637	201
52	PETERBOROUGH	1,322	588	223	510	65
53	PRESCOTT	1,272	307	160	805	80
54	PRINCE EDWARD	1,003	334	170	499	48
55	RAINY RIVER	496	244	100	152	21
56	RENFREW	1,992	985	368	637	91
57	RUSSELL	766	188	96	482	22
58	SIMCOE	3,763	1,325	607	1,829	304
59	STORMONT	996	354	141	501	43
60	SUDBURY	416	277	37	101	11

TABLEAU 49. FERMES DE RECENSEMENT CLASSEES SELON LA CATEGORIE ECONOMIQUE ET LA TAILLE DE LA FERME, LA RESIDENCE ET LE MODE D'OCCUPATION DE L'EXPLOITANT, PAR SUBDIVISION

TENURE - MODE D'OCCUPATION			SIZE OF FARM - TAILLE DE LA FERME										NO
OWNER -- PROPRIETAIRE	TENANT -- LOCATAIRE	PART OWNER, PART TENANT -- MI-PROPRIETAIRE, MI-LOCATAIRE	ACRES										
			UNDER 3 -- MOINS DE 3	3-9	10-69	70-239	240-399	400-559	560-759	760- 1119	1120- 1599	1600 AND OVER -- ET PLUS	
NUMBER - NOMBRE													
333	16	132	7	7	60	328	65	8	3	2	-	1	1
617	8	74	6	18	155	483	33	4	-	-	-	-	2
1,219	24	54	19	22	115	778	275	71	14	3	-	-	3
241	6	31	6	7	39	174	38	9	1	4	-	-	4
369	16	92	3	4	96	338	30	5	1	-	-	-	5
617	19	78	2	6	44	400	188	55	11	7	-	-	6
862	20	134	7	2	9	515	285	156	30	9	3	-	7
563	3	104	2	1	14	345	199	86	16	6	1	-	8
378	15	53	11	16	108	260	41	8	2	-	-	-	9
347	17	98	4	11	86	323	28	3	4	2	1	-	10
366	50	229	6	14	99	446	66	10	3	1	-	-	11
784	7	37	2	4	24	438	242	89	21	7	-	-	12
1,084	13	127	7	13	159	936	102	5	2	-	-	-	13
69,862	4,983	19,877	1,529	3,619	16,763	52,778	13,315	4,233	1,461	715	224	85	14
346	14	87	5	13	32	204	95	56	35	6	1	-	15
1,069	110	289	25	72	388	820	111	25	13	8	4	-	16
2,635	84	596	23	50	242	2,038	652	206	61	25	15	-	17
270	7	63	2	1	21	146	85	47	21	14	2	-	18
1,035	64	347	10	14	127	989	234	52	15	4	1	-	19
914	31	237	10	21	159	770	181	30	7	1	3	-	20
1,249	101	314	24	63	357	918	216	53	23	8	1	-	21
1,737	203	606	31	80	543	1,448	305	86	26	18	7	-	22
2,462	254	1,052	112	356	1,592	1,402	212	64	18	10	-	-	23
893	42	230	13	21	88	590	258	115	41	26	10	-	24
817	40	281	5	8	84	739	233	57	10	2	-	-	25
699	27	151	9	13	110	525	153	39	17	11	-	-	26
3,433	113	758	30	86	431	2,769	766	170	35	12	4	-	27
1,177	76	434	20	43	329	1,040	187	48	10	7	2	-	28
96	-	8	2	-	9	49	27	14	1	2	-	-	29
679	188	241	47	92	331	508	92	26	9	2	1	-	30
1,444	63	404	16	34	135	1,055	404	176	58	19	12	-	31
3,176	127	910	49	100	434	2,697	694	177	38	15	7	-	32
103	1	31	1	1	4	43	37	19	14	11	5	-	33
2,292	299	1,157	48	154	792	2,151	415	127	41	14	4	-	34
2,593	152	877	35	70	660	2,155	539	120	28	10	1	-	35
1,086	31	279	12	11	63	657	347	183	65	45	9	-	36
1,096	29	288	10	16	106	753	344	121	42	15	6	-	37
894	31	250	6	21	121	641	230	92	31	28	5	-	38
333	14	126	-	3	11	123	97	87	71	42	26	-	39
2,856	219	1,059	38	136	840	2,330	551	151	55	25	6	-	40
173	5	25	2	3	17	111	48	16	4	1	1	-	41
3,210	136	604	212	669	1,829	1,061	139	32	5	1	2	-	42
381	10	71	2	-	11	198	136	63	45	6	1	-	43
2,089	307	397	47	116	686	1,720	163	40	9	9	2	-	44
1,294	82	417	24	47	268	1,019	308	86	27	11	3	-	45
1,486	203	473	48	87	533	1,095	265	81	32	11	7	-	46
1,446	120	475	19	64	283	1,141	362	108	37	14	9	-	47
2,351	201	585	65	129	583	1,992	260	73	19	11	3	-	48
433	18	69	7	8	15	201	150	75	34	28	1	-	49
636	148	318	47	83	260	504	145	44	8	4	3	-	50
2,743	99	607	41	81	403	2,491	355	54	16	7	1	-	51
1,026	46	250	12	21	133	787	245	72	37	12	3	-	52
989	29	254	13	21	124	802	251	44	8	7	1	-	53
708	39	256	9	31	105	594	178	60	16	6	2	-	54
399	9	88	1	1	10	155	143	94	56	31	4	-	55
1,589	55	348	20	19	75	957	512	267	85	47	9	-	56
630	8	128	8	4	86	541	101	21	4	-	1	-	57
2,735	190	838	54	129	685	2,241	467	127	30	17	5	-	58
768	31	197	19	15	118	638	156	38	8	3	-	-	59
353	7	56	5	6	28	209	89	43	18	14	3	-	60

TABLE 49. CENSUS FARMS CLASSIFIED BY ECONOMIC CLASS, SIZE OF FARM, RESIDENCE AND TENURE OF OPERATOR, BY SUBDIVISION

NO.	SUBDIVISION	ALL CENSUS FARMS --- TOUTES FERMES DE RECENSEMENT	VALUE OF AGRICULTURAL PRODUCTS SOLD (1) ----- VALEUR DES PRODUITS AGRICOLES VENDUS (1)			NON- RESIDENT FARMS --- FERMES INHABITEES
			UNDER \$2,500 --- MOINS DE \$2,500	\$2,500- 4,999	\$5,000 AND OVER --- ET PLUS	
NUMBER - NOMBRE						
1	THUNDER BAY	419	188	41	188	21
2	TIMISKAMING	712	346	117	248	19
3	TORONTO	108	47	10	49	28
4	VICTORIA	1,760	705	349	704	108
5	WATERLOO	1,976	375	152	1,448	135
6	WELLINGTON	3,385	837	432	2,110	241
7	WENTWORTH	1,863	716	231	916	115
8	YORK	2,082	850	268	955	203
9	MANITOBA	34,981	9,608	6,888	18,448	4,532
10	DIVISION NO. 1	2,500	829	377	1,293	203
11	DIVISION NO. 2	3,135	594	623	1,917	379
12	DIVISION NO. 3	2,564	313	423	1,828	396
13	DIVISION NO. 4	1,870	208	268	1,393	358
14	DIVISION NO. 5	2,420	1,436	385	598	190
15	DIVISION NO. 6	1,908	393	382	1,129	294
16	DIVISION NO. 7	2,153	377	385	1,390	285
17	DIVISION NO. 8	1,843	244	324	1,273	287
18	DIVISION NO. 9	1,231	388	259	582	122
19	DIVISION NO.10	1,997	477	460	1,057	299
20	DIVISION NO.11	1,576	351	394	831	231
21	DIVISION NO.12	2,646	1,082	576	982	257
22	DIVISION NO.13	1,452	221	220	1,010	210
23	DIVISION NO.14	859	225	222	411	88
24	DIVISION NO.15	1,503	400	348	753	272
25	DIVISION NO.16	147	52	28	66	24
26	DIVISION NO.17	1,950	536	469	944	266
27	DIVISION NO.18	1,741	631	474	633	217
28	DIVISION NO.19	1,132	673	232	225	94
29	DIVISION NO.20	354	178	39	133	60
30	SASKATCHEWAN	76,970	13,773	16,487	46,443	18,539
31	DIVISION NO. 1	3,955	498	728	2,724	935
32	DIVISION NO. 2	4,143	551	878	2,700	1,292
33	DIVISION NO. 3	4,003	490	795	2,707	1,225
34	DIVISION NO. 4	2,363	238	348	1,753	608
35	DIVISION NO. 5	5,360	999	1,299	3,055	1,063
36	DIVISION NO. 6	5,587	819	1,322	3,438	1,632
37	DIVISION NO. 7	4,095	512	764	2,798	1,089
38	DIVISION NO. 8	4,423	473	739	3,189	1,512
39	DIVISION NO. 9	5,659	1,637	1,684	2,330	1,141
40	DIVISION NO.10	4,668	966	1,229	2,464	1,059
41	DIVISION NO.11	4,042	577	830	2,622	1,138
42	DIVISION NO.12	3,720	555	656	2,493	929
43	DIVISION NO.13	3,751	332	611	2,774	929
44	DIVISION NO.14	6,030	1,543	1,367	3,109	1,118
45	DIVISION NO.15	7,488	1,838	1,631	3,992	1,608
46	DIVISION NO.16	4,427	1,085	969	2,346	815
47	DIVISION NO.17	3,004	595	560	1,842	432
48	DIVISION NO.18	252	65	77	107	14
49	ALBERTA	62,702	15,991	10,298	36,235	7,617
50	DIVISION NO. 1	1,962	231	182	1,526	498
51	DIVISION NO. 2	4,000	490	400	3,069	574
52	DIVISION NO. 3	2,127	286	244	1,579	282
53	DIVISION NO. 4	1,737	152	231	1,343	322
54	DIVISION NO. 5	3,581	305	337	2,932	556
55	DIVISION NO. 6	4,290	926	513	2,846	333
56	DIVISION NO. 7	4,277	555	598	3,120	601

TABLEAU 49. FERMES DE RECENSEMENT CLASSEES SELON LA CATEGORIE ECONOMIQUE ET LA TAILLE DE LA FERME, LA RESIDENCE ET LE MODE D'OCCUPATION DE L'EXPLOITANT, PAR SUBDIVISION

TENURE - MODE D'OCCUPATION			SIZE OF FARM - TAILLE DE LA FERME										NO
OWNER -- PROPRIETAIRE	TENANT -- LOCATAIRE	PART OWNER, PART TENANT -- MI-PROPRIETAIRE, MI-LOCATAIRE	ACRES										
			UNDER 3 -- MOINS DE 3	3-9	10-69	70-239	240-399	400-559	560-759	760- 1119	1120- 1599	1600 AND OVER -- ET PLUS	
NUMBER - NOMBRE													
344	8	67	5	14	48	160	115	43	22	8	3	1	1
531	12	169	6	7	29	287	194	112	51	21	5	-	2
55	40	13	18	18	43	22	5	2	-	-	-	-	3
1,381	66	313	14	21	134	1,102	301	110	42	18	11	7	4
1,408	187	381	70	107	361	1,251	135	28	12	10	2	-	5
2,665	169	551	51	111	425	2,294	383	88	15	15	2	1	6
1,348	135	380	70	186	673	811	95	17	7	2	1	1	7
1,307	303	472	57	142	789	834	149	54	29	21	7	-	8
21,608	2,189	11,184	146	532	1,713	6,391	7,739	6,066	4,979	4,381	1,910	1,124	9
1,841	96	563	20	74	227	779	632	376	216	128	29	19	10
1,779	265	1,091	22	84	276	687	822	560	385	216	54	29	11
1,545	279	740	7	17	56	246	549	544	485	423	158	79	12
991	209	670	8	13	27	116	279	288	388	425	239	87	13
1,680	80	660	13	77	407	949	481	239	135	75	22	22	14
1,175	142	591	4	23	90	289	442	369	336	224	82	49	15
1,302	164	687	9	35	66	266	431	399	374	328	159	86	16
1,169	148	526	9	25	42	115	306	330	327	378	208	103	17
877	48	306	3	16	75	308	296	191	142	124	44	32	18
1,249	121	627	6	27	49	282	443	409	321	303	117	40	19
1,009	80	487	3	7	33	179	353	343	272	236	106	44	20
1,447	90	1,109	7	19	53	528	570	411	330	346	201	181	21
917	92	443	2	6	26	113	250	246	286	315	141	67	22
507	39	313	2	8	16	102	221	164	145	119	65	17	23
966	70	467	4	15	30	347	398	296	178	169	45	21	24
64	34	49	3	-	12	15	18	34	18	18	12	17	25
1,301	65	584	6	19	38	393	540	357	273	209	70	45	26
763	112	866	-	10	16	259	327	296	262	268	135	168	27
804	16	312	4	11	40	353	356	191	91	60	13	13	28
222	39	93	14	46	134	65	25	23	15	17	10	5	29
41,499	5,374	30,097	131	301	886	7,213	12,411	11,780	12,638	15,316	9,261	7,033	30
2,193	315	1,447	7	12	36	228	452	518	726	1,008	613	355	31
1,976	396	1,771	6	12	25	241	491	493	688	973	697	517	32
2,185	272	1,546	2	5	21	175	447	455	587	900	729	682	33
993	164	1,206	5	5	22	99	188	160	217	433	434	800	34
3,454	324	1,582	3	19	62	450	1,046	1,093	1,061	1,014	436	176	35
3,407	482	1,698	6	24	72	381	910	964	1,167	1,192	556	315	36
1,809	399	1,887	5	12	49	243	426	427	600	954	719	660	37
1,975	385	2,063	8	10	37	251	462	408	624	987	827	809	38
3,527	262	1,870	9	20	64	916	1,563	1,222	896	682	206	81	39
2,933	195	1,540	6	18	45	547	949	915	839	830	372	147	40
2,035	365	1,642	4	18	35	305	493	527	654	998	626	382	41
1,804	291	1,625	4	16	38	293	430	419	524	906	620	470	42
1,786	288	1,677	3	7	21	150	350	411	586	953	707	563	43
3,173	421	2,436	18	37	81	928	1,294	1,147	1,031	938	375	181	44
4,379	384	2,725	22	51	177	1,238	1,703	1,462	1,212	1,033	413	177	45
2,220	262	1,945	6	11	48	451	774	704	744	871	504	314	46
1,544	145	1,315	7	21	51	287	394	419	435	606	405	379	47
106	24	122	10	3	2	30	39	36	47	38	22	25	48
37,193	4,225	21,284	204	700	2,521	10,609	12,606	9,128	8,196	8,478	4,846	5,414	49
833	176	953	9	16	54	166	191	147	189	276	298	616	50
2,309	391	1,300	18	73	263	822	759	427	376	410	315	537	51
1,161	197	769	17	40	94	236	260	193	267	350	279	391	52
231	180	1,326	1	5	14	45	89	71	93	208	272	939	53
1,619	417	1,545	11	37	100	210	367	365	505	788	610	588	54
2,544	428	1,318	20	62	422	782	783	512	578	527	323	281	55
1,992	334	1,951	20	40	84	268	466	503	562	904	669	761	56

TABLE 49. CENSUS FARMS CLASSIFIED BY ECONOMIC CLASS, SIZE OF FARM, RESIDENCE AND TENURE OF OPERATOR, BY SUBDIVISION

NO.	SUBDIVISION	ALL CENSUS FARMS --- TOUTES FERMES DE RECENSEMENT	VALUE OF AGRICULTURAL PRODUCTS SOLD(1) ----- VALEUR DES PRODUITS AGRICOLES VENDUS(1)			NON- RESIDENT FARMS --- FERMES INHABITEES
			UNDER \$2,500 --- MOINS DE \$2,500	\$2,500- 4,999	\$5,000 AND OVER --- ET PLUS	
NUMBER - NOMBRE						
1	DIVISION NO. 8	5,881	1,370	959	3,545	357
2	DIVISION NO. 9	67	25	6	36	4
3	DIVISION NO.10	6,356	1,983	1,654	4,708	1,021
4	DIVISION NO.11	7,559	2,680	1,258	3,605	710
5	DIVISION NO.12	3,530	1,354	705	1,465	377
6	DIVISION NO.13	5,978	1,956	1,248	2,770	526
7	DIVISION NO.14	942	503	192	247	52
8	DIVISION NO.15	8,415	3,175	1,771	3,444	1,404
9	BRITISH COLUMBIA	18,400	9,739	2,167	6,458	1,017
10	ALBERNI-CLAYOQUOT	73	50	8	15	-
11	BULKLEY-NECHAKO	650	359	98	192	24
12	CAPITAL	683	431	69	178	46
13	CARIBOO	762	375	110	276	23
14	CENTRAL FRASER VALLEY	2,617	1,241	229	1,145	97
15	CENTRAL KOOTENAY	725	498	79	146	22
16	CENTRAL OKANAGAN	1,071	479	136	454	65
17	COLUMBIA-SHUSWAP	571	358	64	149	10
18	COMOX-STRATHCONA	294	195	41	57	11
19	COMICHAN VALLEY	423	269	25	128	12
20	DENONEY-ALOUETTE	773	452	54	264	24
21	EAST KOOTENAY	342	144	57	141	28
22	FRASER-CHEAM	1,248	555	121	571	59
23	FRASER-FORT GEORGE	441	300	63	76	16
24	GREATER VANCOUVER	1,783	998	138	641	121
25	KITIMAT-STIKINE	69	44	12	13	5
26	KOOTENAY BOUNDARY	285	151	32	102	10
27	MOUNT WADDINGTON	11	8	1	2	-
28	NANAIMO	286	200	30	56	3
29	NORTH OKANAGAN	1,069	626	134	308	60
30	OCEAN FALLS	19	15	3	1	-
31	OKANAGAN-SIMILKAMEEN	1,623	755	250	617	92
32	PEACE RIVER-LIARD	1,745	850	306	583	249
33	POWELL RIVER	35	27	3	5	-
34	SKEENA A	17	17	-	-	-
35	SQUAMISH-LILLOOET	85	47	11	27	1
36	STIKINE	-	-	-	-	-
37	SUNSHINE COAST	22	20	2	-	-
38	THOMPSON-NICOLA	678	275	91	311	39

(1) EXCLUDES FARMS CLASSIFIED AS "INSTITUTIONAL FARMS, ETC.".

(2) INCLUDES DATA FOR YUKON AND NORTHWEST TERRITORIES.

(3) DIVISION NO. 2 INCLUDES DATA FOR 1 FARM FROM DIVISION NO. 3.

TABLEAU 49. FERMES DE RECENSEMENT CLASSEES SELON LA CATEGORIE ECONOMIQUE ET LA TAILLE DE LA FERME, LA RESIDENCE ET LE MODE D'OCCUPATION DE L'EXPLOITANT, PAR SUBDIVISION

TENURE - MODE D'OCCUPATION			SIZE OF FARM - TAILLE DE LA FERME										NO
OWNER -- PROPRIETAIRE	TENANT -- LOCATAIRE	PART OWNER, PART TENANT -- MI-PROPRIETAIRE, MI-LOCATAIRE	ACRES										
			UNDER 3 -- MOINS DE 3	3-9	10-69	70-239	240-399	400-559	560-759	760- 1119	1120- 1599	1600 AND OVER -- ET PLUS	
NUMBER - NOMBRE													
3,898	314	1,669	28	94	392	1,280	1,355	1,019	710	604	259	140	1
25	7	35	3	3	5	12	4	1	3	6	6	24	2
5,105	429	2,822	18	87	209	1,404	1,966	1,452	1,241	1,142	522	315	3
5,067	483	2,009	30	135	569	2,365	2,005	1,098	709	447	129	72	4
2,215	155	1,160	9	26	84	606	779	639	508	506	197	176	5
4,167	211	1,600	8	39	118	1,235	1,633	1,189	799	639	210	108	6
640	39	263	2	5	23	218	220	153	133	122	41	25	7
5,387	464	2,564	10	38	90	960	1,729	1,359	1,523	1,549	716	441	8
14,384	891	3,125	1,030	3,470	6,765	3,186	1,100	685	573	607	390	594	9
60	2	11	4	19	26	21	2	1	-	-	-	-	10
368	31	251	5	12	36	165	107	65	64	79	42	75	11
583	26	74	89	224	253	80	20	8	1	2	3	3	12
424	30	308	13	17	59	178	107	86	72	83	60	87	13
2,210	142	265	101	620	1,542	335	12	3	2	1	-	1	14
615	20	90	60	145	306	139	31	22	12	3	2	5	15
933	44	94	85	248	612	81	20	10	6	1	3	5	16
500	9	62	15	42	203	226	50	15	9	4	2	5	17
258	8	28	15	29	115	108	18	3	4	1	1	-	18
372	15	36	10	71	207	115	14	4	1	1	-	-	19
636	48	89	31	234	360	128	15	2	-	1	-	2	20
236	19	87	3	12	57	79	54	41	25	40	9	22	21
972	49	227	89	311	600	228	12	2	2	1	2	1	22
313	15	113	5	21	45	147	80	63	33	29	12	6	23
1,454	158	171	209	677	659	202	24	5	3	2	1	1	24
42	6	21	2	8	21	10	8	3	5	6	2	4	25
227	8	50	7	41	74	41	31	23	22	18	13	15	26
8	2	1	-	-	7	3	-	-	-	1	-	-	27
243	15	28	11	35	150	73	12	3	1	-	1	-	28
912	29	128	26	152	436	294	80	24	18	17	5	17	29
10	1	8	-	-	8	8	2	1	-	-	-	-	30
1,426	43	154	220	471	748	82	28	14	13	14	11	22	31
1,016	122	607	8	14	60	264	277	224	245	248	187	218	32
28	3	4	5	3	19	6	1	-	1	-	-	-	33
10	5	2	-	2	4	8	2	-	-	1	-	-	34
69	5	11	1	11	23	29	10	5	3	-	1	2	35
-	-	-	-	-	-	-	-	-	-	-	-	-	36
19	-	3	1	6	12	3	-	-	-	-	-	-	37
440	36	202	15	45	123	133	83	58	31	54	33	103	38

(1) NE COMPREND PAS LES "FERMES D'INSTITUTION, ETC.".

(2) COMPREND LES DONNEES DU YUKON ET DES TERRITOIRES DU NORD-OUEST.

(3) DIVISION NO 2 COMPREND LES DONNEES RELATIVES A 1 FERME DE LA DIVISION NO 3.

TABLE 50. CENSUS FARMS - FARM CAPITAL AND USE OF LAND; FARM POPULATION AND MACHINERY, BY SUBDIVISION

NO.	SUBDIVISION	FARM POPULATION ---	FARM CAPITAL - VALEUR DES BIENS		
			TOTAL VALUE (1) ---	LAND AND BUILDINGS ---	MACHINERY AND EQUIPMENT ---
			POPULATION DANS LES FERMES	VALEUR TOTALE (1)	TERRE ET BATIMENTS
		NO.-NOMB.	DOLLARS		
1	CANADA(4)	1,489,565	24,067,857,000	16,936,043,100	3,909,184,700
2	NEWFOUNDLAND	5,156	31,469,600	23,638,400	4,099,000
3	DIVISION NO. 1	2,874	20,883,600	16,217,400	2,135,500
4	DIVISION NO. 2(5)	271	569,800	386,100	78,300
5	DIVISION NO. 3(5)	-	-	-	-
6	DIVISION NO. 4	770	3,189,500	2,529,900	337,700
7	DIVISION NO. 5	280	2,669,000	1,673,500	723,200
8	DIVISION NO. 6	112	581,800	371,000	123,300
9	DIVISION NO. 7	336	2,006,100	1,426,300	354,900
10	DIVISION NO. 8	467	1,455,000	964,200	313,100
11	DIVISION NO. 9	46	114,800	70,000	33,000
12	DIVISION NO. 10	-	-	-	-
13	PRINCE EDWARD ISLAND	21,338	161,894,300	102,090,200	36,273,000
14	KINGS	3,951	28,223,600	18,059,600	6,937,800
15	PRINCE	7,646	59,782,600	37,432,500	15,292,900
16	QUEENS	9,741	73,888,100	46,598,100	16,042,300
17	NOVA SCOTIA	26,977	206,085,000	132,232,900	39,868,000
18	ANNAPOLIS	2,225	16,356,000	10,521,700	2,961,600
19	ANTIGONISH	1,577	9,499,100	5,933,800	1,992,600
20	CAPE BRETON	1,067	6,997,300	4,813,200	1,178,300
21	COLCHESTER	2,610	22,200,000	13,546,800	4,419,200
22	CUMBERLAND	2,394	18,433,200	11,550,800	4,185,300
23	DIGBY	950	5,336,800	3,008,300	885,300
24	GUYSBOROUGH	520	1,947,800	1,093,000	478,200
25	HALIFAX	1,316	11,687,600	8,407,200	1,859,600
26	HANTS	2,356	21,996,100	13,903,400	4,146,200
27	INVERNESS	1,535	7,629,100	5,111,900	1,410,000
28	KINGS	4,207	46,389,200	30,276,800	8,873,500
29	LUNENBURG	2,286	12,517,000	8,147,200	2,360,500
30	PICTOU	2,022	13,353,100	8,164,800	2,906,500
31	QUEENS	256	1,312,000	791,800	329,800
32	RICHMOND	301	1,509,500	1,040,200	250,400
33	SHELburne	208	820,400	550,400	116,700
34	VICTORIA	374	2,944,200	2,063,600	534,100
35	YARMOUTH	773	5,156,600	3,308,000	980,200
36	NEW BRUNSWICK	27,453	173,212,000	106,606,700	40,595,800
37	ALBERT	718	4,231,000	2,452,700	1,027,200
38	CARLETON	4,020	28,731,300	15,858,800	9,436,700
39	CHARLOTTE	437	2,482,500	1,614,100	578,300
40	GLOUCESTER	2,223	7,925,200	5,071,300	1,837,800
41	KENT	2,149	8,867,100	4,845,300	2,040,500
42	KINGS	3,487	22,258,900	11,776,900	4,918,300
43	MADAWASKA	2,472	10,593,900	6,497,700	2,820,800
44	NORTHUMBERLAND	1,040	4,331,700	2,785,700	1,019,500
45	QUEENS	1,069	7,347,500	4,605,600	1,482,800
46	RESTIGOUCHE	1,275	6,625,500	4,039,100	1,479,200
47	ST. JOHN	223	1,349,800	1,040,000	162,000
48	SUNBURY	594	4,580,700	3,077,700	978,300
49	VICTORIA	2,253	15,977,400	10,326,300	4,926,100
50	WESTMORLAND	3,052	21,276,500	12,326,900	4,466,200
51	YORK	2,441	26,633,000	20,288,600	3,426,100
52	QUEBEC	334,579	2,200,283,600	1,321,791,800	427,537,500
53	ABITIBI	8,065	30,365,400	15,558,900	7,385,200
54	ARGENTEUIL	1,848	21,984,100	15,064,700	3,234,900
55	ARTHABASKA	8,060	57,025,800	28,949,200	11,901,700
56	BAGOT	6,751	61,746,800	35,924,700	11,699,400
57	BEAUCE	13,091	54,516,500	29,178,500	11,129,600

SEE FOOTNOTES AT END OF TABLE.

TABLEAU 50. FERMES DE RECENSEMENT - VALEUR DES BIENS CAPITAUX ET UTILISATION DE LA TERRE: POPULATION ET MACHINES AGRICOLES, PAR SUBDIVISION

TOTAL AREA SUPERFICIE TOYALE	USE OF LAND - UTILISATION DE LA TERRE						AUTO-MOBILES	TRUCKS CAMIONS	TRAC-TORS(3) TRAC-TEURS(3)	GRAIN COMBINES MOISSON-NEUSES-BATTEUSES	HAY BALERS PRESSES RAMASSEUSES A FOIN	FARMS MILKING MACHINES FERMES DECLARANT DES TRAYEUSES MECANIKES	NO
	IMPROVED LAND TERRE DEFRICHEE				UNIMPROVED LAND TERRE NON DEFRICHEE								
	UNDER CROPS(2) EN CULTURE (2)	PASTURE PATURAGE	SUMMER FALLOW JACHERES	OTHER AUTRE	WOODLAND TERRE A BOIS	OTHER AUTRE							
ACRES							NUMBER - NOMBRE						
169,068,614	68,765,678	10,225,464	26,740,727	2,417,008	11,514,171	50,005,566	324,397	369,849	596,698	162,751	152,832	60,031	1
62,704	8,736	7,881	499	2,032	11,338	32,218	347	572	430	-	69	64	2
36,883	3,451	4,368	140	930	4,096	23,898	190	323	178	-	50	53	3
894	193	331	-	21	32	317	6	14	11	-	-	-	4
-	-	-	-	-	-	-	-	-	-	-	-	-	5
12,614	1,886	1,169	77	462	3,498	5,522	44	55	72	-	9	1	6
5,365	1,195	924	83	121	1,939	1,103	30	41	49	-	6	5	7
957	148	96	5	93	308	307	11	17	16	-	1	3	8
3,584	1,117	556	158	268	869	616	35	60	47	-	2	-	9
2,353	727	437	36	122	593	438	27	59	55	-	1	2	10
54	19	-	-	15	3	17	4	3	2	-	-	-	11
-	-	-	-	-	-	-	-	-	-	-	-	-	12
774,630	351,384	114,271	9,186	19,290	210,911	69,588	4,112	3,055	5,865	1,237	1,964	1,422	13
173,824	57,890	18,963	3,275	4,764	70,557	18,375	710	662	1,056	195	353	215	14
282,706	144,861	39,744	3,201	5,956	63,854	25,090	1,461	1,061	2,195	484	678	527	15
318,100	148,633	55,564	2,710	8,570	76,500	26,123	1,941	1,332	2,614	558	933	680	16
1,328,875	242,959	107,390	6,272	29,400	740,338	202,516	4,408	4,540	6,535	319	2,317	1,330	17
109,363	18,976	9,581	250	2,775	58,430	19,351	434	322	518	11	180	109	18
71,910	11,782	5,375	144	1,143	41,689	11,777	180	210	283	12	136	89	19
26,115	4,695	1,971	18	1,035	11,788	6,608	122	181	204	7	82	57	20
159,157	33,941	15,612	955	2,538	89,856	15,255	443	477	790	65	357	232	21
161,164	31,744	14,251	1,460	4,070	90,185	19,434	446	418	660	58	227	124	22
39,121	2,291	1,880	248	1,105	27,207	6,390	122	142	131	1	26	16	23
28,083	2,332	943	25	478	19,707	4,598	57	63	69	1	28	4	24
66,455	8,509	4,918	115	1,724	45,215	5,974	177	206	296	10	102	55	25
131,544	25,747	12,704	343	2,476	74,615	15,659	372	400	690	31	266	160	26
72,310	8,124	4,649	191	1,514	41,386	16,446	170	198	216	5	86	46	27
174,693	57,976	14,399	1,564	3,940	67,054	29,760	826	877	1,369	65	323	154	28
99,228	8,039	4,293	164	2,552	67,254	16,926	412	354	420	8	160	62	29
101,112	20,999	11,742	634	2,188	49,637	15,912	374	378	579	40	232	125	30
14,966	724	477	47	225	11,285	2,208	37	48	43	-	16	7	31
10,471	583	512	22	118	6,875	2,361	32	43	42	2	9	6	32
9,758	186	147	-	666	6,645	2,114	20	25	22	-	5	6	33
25,026	2,735	1,049	6	281	17,272	3,683	61	65	69	1	39	29	34
29,399	3,556	2,887	86	572	14,238	8,060	123	133	134	2	43	49	35
1,339,133	322,310	114,836	8,594	41,640	682,237	169,516	4,359	3,969	6,786	887	2,394	1,331	36
46,609	7,038	4,215	58	1,260	28,650	5,388	147	88	175	12	79	44	37
234,339	83,870	17,468	2,006	5,636	99,951	25,408	755	851	1,305	332	385	256	38
21,774	3,610	1,116	158	1,113	13,450	2,327	89	59	95	13	32	17	39
53,691	12,495	4,194	253	2,174	30,279	4,296	200	192	299	26	110	65	40
86,194	17,840	10,294	632	3,810	43,715	9,903	279	188	377	46	169	106	41
203,030	37,726	20,142	558	5,612	106,043	32,949	656	500	925	48	398	374	42
96,435	29,853	8,009	1,253	5,656	40,869	10,795	274	278	536	81	148	76	43
32,892	5,882	2,645	248	1,319	19,279	3,519	121	125	186	10	76	35	44
74,661	8,524	3,586	199	1,877	47,451	13,024	208	178	321	12	108	41	45
43,002	14,543	4,292	313	1,574	16,645	5,635	119	152	248	53	97	66	46
6,532	959	665	22	116	4,193	577	25	26	37	3	16	5	47
39,563	4,864	2,413	155	1,099	21,146	9,886	114	83	175	12	45	23	48
96,247	35,715	3,810	1,221	2,709	45,059	7,733	391	563	695	97	124	55	49
160,073	35,308	22,557	1,315	5,009	72,677	23,207	492	420	745	56	321	162	50
144,091	24,083	9,430	203	2,676	92,830	14,869	489	266	667	86	286	206	51
10,801,116	4,337,236	1,712,106	81,672	318,978	3,098,920	1,252,204	48,993	21,129	80,878	5,804	31,974	32,846	52
331,280	106,777	58,307	3,271	16,393	70,834	75,698	874	440	1,710	127	766	640	53
112,664	31,292	11,714	738	4,215	48,661	16,044	363	220	624	63	248	226	54
309,412	133,693	57,942	2,747	7,263	78,721	29,046	1,267	286	1,934	66	882	1,047	55
193,663	118,637	30,753	1,200	4,794	24,842	13,437	1,174	506	2,142	186	762	720	56
390,333	132,824	69,102	2,183	12,318	129,552	44,354	1,959	396	2,317	92	1,049	1,140	57

VOIR RENVOIS A LA FIN DU TABLEAU.

TABLE 50. CENSUS FARMS - FARM CAPITAL AND USE OF LAND; FARM POPULATION AND MACHINERY, BY SUBDIVISION

NO.	SUBDIVISION	FARM POPULATION ---	FARM CAPITAL - VALEUR DES BIENS		
			TOTAL VALUE (1)	LAND AND BUILDINGS	MACHINERY AND EQUIPMENT
			VALEUR TOTALE (1)	TERRE ET BATIMENTS	MACHINES ET OUTILLAGE
		NO.-NOMB.		DOLLARS	
1	BEAUHARNOIS	2,026	20,553,200	12,645,400	4,162,000
2	BELLECHASSE	7,435	41,613,100	23,541,500	7,928,000
3	BERTHIER	4,777	31,325,900	19,346,100	6,100,000
4	BONAVENTURE	4,841	16,490,200	10,167,900	3,779,500
5	BROME	2,487	27,461,100	19,487,000	3,643,200
6	CHAMBLY	811	9,358,800	6,971,400	1,599,600
7	CHAMPLAIN	7,894	43,225,600	24,950,500	9,150,100
8	CHARLEVOIX-EST	1,457	7,189,600	4,573,600	1,234,700
9	CHARLEVOIX-OUEST	2,331	8,593,800	5,127,500	1,700,100
10	CHATEAUGUAY	3,819	41,568,100	26,474,300	7,966,700
11	CHICOUTIMI	5,978	31,874,400	19,332,100	6,388,400
12	COMPTON	5,300	35,060,700	18,613,600	7,544,300
13	DEUX-MONTAGNES	5,367	67,458,600	49,830,700	10,291,900
14	DORCHESTER	9,706	52,767,200	28,284,100	9,842,900
15	DRUMMOND	6,840	45,550,900	24,909,700	8,908,100
16	FRONTENAC	6,337	26,659,400	13,855,300	5,848,700
17	GASPE-EST	1,189	4,197,900	2,930,700	766,300
18	GASPE-OUEST	784	3,260,900	2,205,600	657,400
19	GATINEAU	3,747	28,464,000	19,112,100	4,346,500
20	HULL	549	5,366,900	3,942,800	750,400
21	HUNTINGDON	3,661	42,123,800	27,425,900	7,509,100
22	IBERVILLE	3,319	36,582,100	21,402,200	7,040,800
23	ILE-DE-MONTREAL ET ILE-JESUS	2,266	29,671,900	25,859,000	3,200,900
24	ILES-DE-LA-MADELEINE	713	1,071,200	710,600	222,700
25	JOLIETTE	6,094	44,068,700	27,624,800	7,560,300
26	KAMOURASKA	6,024	29,912,400	16,994,500	6,848,500
27	LABELLE	3,777	17,937,500	10,777,900	3,692,400
28	LAC-ST-JEAN-EST	4,617	30,215,300	16,983,700	6,009,400
29	LAC-ST-JEAN-OUEST	7,611	41,227,200	22,661,400	6,557,400
30	LAPRAIRIE	1,956	18,812,700	13,151,600	3,770,500
31	L'ASSOMPTION	4,252	37,166,800	24,384,200	7,172,000
32	LEVIS	3,499	24,019,600	15,175,900	4,184,300
33	L'ISLET	4,681	19,208,800	11,015,600	4,259,100
34	LOTBINIERE	9,950	53,773,400	28,656,300	11,082,200
35	MASKINONGE	3,905	26,080,900	15,002,700	4,596,000
36	MATANE	3,815	16,037,500	8,994,000	3,633,600
37	MATAPEDIA	5,981	21,621,200	11,210,800	5,307,500
38	MEGANTIC	7,917	42,150,700	22,375,900	8,277,400
39	MISSISQUOI	4,384	50,078,500	32,082,500	9,044,500
40	MONTCALM	3,730	23,708,000	15,067,000	4,346,500
41	MONTMAGNY	4,124	19,164,100	11,335,500	3,732,000
42	MONTMORENCY NO 1	1,404	7,069,700	4,683,300	1,230,700
43	MONTMORENCY NO 2	1,708	11,270,700	7,985,100	2,046,500
44	NAPIERVILLE	3,799	35,058,700	24,683,700	7,004,100
45	NICOLET	9,761	58,638,500	31,565,800	12,253,800
46	PAPINEAU	4,348	27,800,600	16,406,900	5,738,400
47	PONTIAC	3,256	30,137,300	17,647,500	5,766,500
48	PORTNEUF	7,035	44,189,400	27,407,400	8,746,100
49	QUEBEC	1,626	16,626,200	12,734,000	1,706,500
50	RICHELIEU	2,952	22,279,400	13,413,100	4,298,800
51	RICHMOND	4,949	31,028,500	16,022,300	6,737,500
52	RIMOUSKI	8,786	34,780,200	18,983,600	8,382,400
53	RIVIERE-DU-LOUP	7,712	36,377,400	19,983,600	8,539,000
54	ROUVILLE	5,257	56,399,200	36,571,300	10,027,900
55	SAGUENAY	805	3,014,600	1,749,800	751,300
56	ST-HYACINTHE	5,073	52,337,300	32,794,300	10,405,300
57	ST-JEAN	2,274	25,639,700	16,383,900	5,582,500
58	ST-AURICE	3,382	22,458,800	12,839,100	3,938,600
59	SHEFFORD	6,601	50,773,000	29,342,000	9,329,700
60	SHERBROOKE	1,489	15,624,100	10,911,800	2,172,800

TABLEAU 50. FERMES DE RECENSEMENT - VALEUR DES BIENS CAPITAUX ET UTILISATION DE LA TERRE; POPULATION ET MACHINES AGRICOLES, PAR SUBDIVISION

TOTAL AREA --- SUPERFICIE TOTALE	USE OF LAND - UTILISATION DE LA TERRE						AUTO- MOBILES	TRUCKS --- CAMIONS	TRAC- TORS (3) --- TRAC- TEURS (13)	GRAIN COMBINES --- MOISSON- NEUSES- BATTEUSES	HAY BALERS --- PRESSES RAMAS- SEUSES A FOIN	FARMS REPORTING MILKING MACHINES --- FERMES DECLARANT DES TRAYEUSES MECANIQUES	NO
	IMPROVED LAND --- TERRE DEFRICHEE			UNIMPROVED LAND --- TERRE NON DEFRICHEE									
	UNDER CROPS (2) --- EN CUL- TURE (2)	PASTURE --- PATURAGE	SUMMER FALLOW --- JACHERES	OTHER --- AUTRE	WOODLAND --- TERRE A BOIS	OTHER --- AUTRE							
57,209	39,386	10,915	455	833	2,350	3,270	408	125	797	128	301	290	1
199,535	69,606	31,043	1,306	6,027	73,160	18,393	1,052	258	1,514	54	727	750	2
126,958	62,149	21,875	1,864	3,639	27,735	9,696	735	277	1,233	121	434	515	3
140,596	37,905	15,667	627	5,658	70,413	10,326	458	343	720	65	235	221	4
111,052	28,390	12,703	1,054	2,824	39,304	26,777	508	247	762	23	312	292	5
25,375	19,845	2,322	248	467	1,232	1,261	143	80	317	48	90	47	6
213,434	87,635	41,282	1,405	6,205	62,118	14,789	1,144	346	1,742	102	788	957	7
49,637	9,741	8,979	283	2,821	22,626	5,187	161	85	250	29	93	41	8
64,029	14,015	9,711	417	5,193	25,892	8,801	215	86	361	43	126	66	9
119,090	72,324	14,961	624	2,748	13,626	14,807	794	366	1,463	165	484	488	10
196,227	62,038	33,458	2,115	8,050	60,307	30,259	610	442	1,176	107	467	447	11
258,199	68,427	27,399	1,777	7,159	104,249	49,188	865	477	1,464	58	611	559	12
113,591	68,263	14,225	1,249	3,625	16,354	9,875	938	651	1,667	132	465	446	13
269,143	92,481	44,062	1,288	7,435	94,577	29,300	1,444	403	1,932	68	914	978	14
228,629	101,161	44,081	1,920	7,864	51,906	21,697	1,131	345	1,657	57	667	762	15
243,532	65,689	29,750	970	6,901	107,085	33,137	866	210	1,065	42	550	616	16
21,126	5,030	2,917	86	566	9,381	3,146	94	81	111	7	35	12	17
23,420	6,742	3,429	370	1,144	8,699	3,036	77	54	119	10	36	15	18
229,375	53,531	32,300	1,091	8,073	101,222	33,158	568	507	975	96	435	197	19
19,797	7,849	2,877	44	656	3,923	4,448	85	64	130	23	63	42	20
159,188	65,810	19,585	2,255	3,828	29,964	37,746	795	391	1,432	128	487	428	21
93,795	61,832	17,775	670	1,651	7,876	3,991	587	213	1,160	102	403	379	22
25,187	16,655	2,370	316	1,516	1,363	2,967	413	618	618	25	42	20	23
2,363	849	484	71	153	324	482	39	21	49	1	6	-	24
133,234	64,776	23,532	2,808	6,586	26,863	8,669	965	347	1,338	85	391	540	25
153,973	68,401	28,201	501	3,594	39,318	13,958	761	240	1,258	68	587	695	26
152,773	40,347	18,440	1,308	5,417	65,470	21,791	309	383	634	47	299	262	27
141,634	62,526	35,818	818	2,489	28,660	11,323	534	331	966	112	501	533	28
274,138	104,772	61,469	2,339	6,946	56,860	41,752	764	626	1,543	100	652	766	29
58,283	48,395	4,764	540	1,366	1,369	1,849	377	190	775	126	188	135	30
97,273	61,562	14,346	1,048	3,181	12,835	4,301	719	372	1,350	147	371	376	31
78,978	33,833	12,531	1,196	3,413	21,059	6,946	492	166	788	42	355	323	32
137,148	44,559	17,040	939	3,676	60,583	10,351	525	239	824	52	365	400	33
263,744	108,858	48,085	1,051	7,720	80,814	17,216	1,528	270	2,109	92	1,029	1,205	34
96,417	49,038	20,242	638	2,766	16,937	6,796	599	186	910	90	387	456	35
137,794	47,169	21,656	1,709	6,203	50,430	10,627	327	318	711	55	331	263	36
222,755	69,170	30,350	1,630	5,120	100,044	16,441	553	429	1,094	89	457	496	37
302,582	103,237	40,058	1,143	7,279	110,059	40,806	1,170	263	1,591	37	735	756	38
167,461	77,517	23,116	1,584	4,601	36,057	24,586	826	375	1,570	76	531	509	39
72,283	37,424	12,855	350	2,015	15,699	3,940	595	216	948	70	249	382	40
98,768	35,544	14,253	344	3,788	35,889	8,950	481	140	703	38	373	343	41
42,488	9,750	4,688	271	1,598	21,074	5,107	123	77	268	16	118	59	42
35,219	15,258	4,826	396	1,104	8,999	4,636	196	120	403	20	140	126	43
79,789	55,794	8,724	1,228	2,692	4,812	6,539	665	486	1,627	103	256	210	44
283,178	137,451	59,449	2,563	6,128	62,125	15,462	1,544	316	2,210	104	911	1,252	45
196,652	59,214	33,978	2,479	6,310	67,932	26,739	682	387	1,062	85	474	432	46
199,145	59,756	38,027	762	4,075	67,061	29,464	681	493	1,005	117	446	240	47
210,204	80,095	36,300	1,276	4,997	74,468	13,068	917	271	1,616	98	746	871	48
23,895	7,766	3,404	253	1,322	8,344	2,806	250	133	290	16	91	59	49
78,096	46,155	16,398	526	1,789	9,869	3,359	518	148	868	78	358	369	50
178,287	58,436	27,123	1,675	5,778	46,548	38,727	734	332	1,197	34	507	525	51
289,494	102,648	43,333	1,858	7,262	111,066	23,327	937	511	1,640	112	742	742	52
274,980	107,214	41,092	968	6,499	93,403	25,804	974	217	1,778	130	795	853	53
116,984	76,884	17,291	1,168	2,655	11,856	7,130	900	497	1,764	143	486	484	54
31,690	7,751	4,533	271	2,735	11,496	4,904	44	82	119	10	56	25	55
137,361	96,629	16,619	1,499	2,570	15,259	4,785	991	473	1,937	193	549	553	56
80,412	58,416	10,019	372	1,775	4,904	4,926	437	147	885	131	283	226	57
81,150	37,029	15,335	918	3,833	16,419	7,616	547	182	784	59	299	368	58
252,412	88,110	33,322	1,405	5,410	67,734	56,431	1,124	473	1,839	52	757	837	59
47,365	16,673	7,271	385	2,046	11,516	9,474	238	121	387	20	156	135	60

TABLE 50. CENSUS FARMS - FARM CAPITAL AND USE OF LAND; FARM POPULATION AND MACHINERY, BY SUBDIVISION

NO.	SUBDIVISION	FARM POPULATION ---	FARM CAPITAL - VALEUR DES BIENS		
			TOTAL VALUE (1) ---	LAND AND BUILDINGS ---	MACHINERY AND EQUIPMENT ---
			VALEUR TOTALE (1)	TERRE ET BATIMENTS	MACHINES ET OUTILLAGE
		NO.-NOMs.	DOLLARS		
1	SOULANGES	1,992	18,628,000	11,809,700	3,546,600
2	STANSTEAD	3,671	29,527,600	16,281,700	5,747,800
3	TEMISCAMINGUE	6,354	24,052,600	11,838,000	5,995,500
4	TEMISCOUATA	4,574	14,613,200	7,734,800	3,807,000
5	TERRÉBONNE	2,267	23,353,000	17,201,800	3,258,100
6	VAUDREUIL	2,181	21,190,300	14,700,600	3,324,400
7	VERCHERES	3,186	26,781,400	16,816,100	5,498,600
8	WOLFE	4,335	21,941,200	10,814,300	5,133,100
9	YAMASKA	6,036	40,381,800	22,616,400	8,561,300
10	ONTARIO	391,713	6,897,524,200	5,183,419,400	890,037,100
11	ALGOMA	1,853	16,935,800	10,869,500	3,328,000
12	BRANT	6,646	147,915,500	119,048,000	19,583,700
13	BRUCE	13,172	199,036,900	120,592,000	28,817,300
14	COCHRANE	1,760	11,642,800	6,873,000	2,317,600
15	DUFFERIN	5,462	112,615,600	84,818,200	11,863,900
16	DUNDAS	5,037	60,153,400	37,369,800	11,056,000
17	DURHAM	6,643	134,129,300	104,962,000	13,960,000
18	ELGIN	10,542	224,288,000	176,928,500	32,385,700
19	ESSEX	15,727	277,539,100	232,330,800	39,420,300
20	FRONTENAC	5,221	59,213,900	42,131,900	7,990,000
21	GLENGARRY	5,178	51,737,500	30,722,300	9,148,900
22	GRENVILLE	3,440	36,878,100	24,031,500	6,281,400
23	GREY	16,072	223,937,800	153,210,800	28,532,700
24	HALDIMAND	6,969	117,818,300	88,966,200	15,748,600
25	HALIBURTON	395	3,121,500	2,449,100	326,200
26	HALTON	4,741	140,818,200	122,386,400	9,927,300
27	HASTINGS	7,666	82,074,400	53,987,000	13,341,600
28	HURON	16,800	271,865,300	174,382,000	43,764,400
29	KENORA	647	5,500,800	3,471,200	1,287,600
30	KENT	14,730	309,982,600	246,566,700	47,941,100
31	LAMBTON	14,008	221,342,400	159,573,000	35,002,800
32	LANARK	5,359	62,899,800	40,179,000	9,405,800
33	LEEDS	5,742	59,049,300	36,411,400	10,036,100
34	LENOX AND ADDINGTON	4,778	52,804,500	36,336,100	7,889,600
35	MANITOULIN	1,774	19,284,800	11,178,000	2,925,900
36	MIDDLESEX	16,151	326,986,000	240,995,700	43,900,000
37	MUSKOKA	867	9,643,200	6,915,900	1,207,200
38	NIAGARA	16,488	312,317,400	263,811,500	31,436,200
39	NIPISSING	2,305	18,663,300	11,485,200	3,925,700
40	NORFOLK	11,881	332,093,600	282,439,000	41,875,800
41	NORTHUMBERLAND	7,058	110,492,300	79,650,000	14,924,800
42	ONTARIO	8,536	219,040,400	181,368,300	18,157,900
43	OTTAWA-CARLETON	8,926	168,106,800	125,886,600	21,211,700
44	OXFORD	13,824	282,891,300	204,160,500	39,494,800
45	PARRY SOUND	2,138	18,399,100	12,286,600	2,922,300
46	PEEL	4,615	183,481,700	159,652,400	13,084,600
47	PERTH	14,298	232,366,400	151,739,800	37,001,900
48	PETERBOROUGH	5,651	72,489,400	52,582,600	8,485,100
49	PRESCOTT	5,536	57,410,200	34,613,500	11,165,200
50	PRINCE EDWARD	3,951	54,965,500	37,829,500	9,634,900
51	RAINY RIVER	2,278	16,453,200	8,723,900	3,543,500
52	RENFREW	8,341	75,901,500	45,769,900	13,606,100
53	RUSSELL	3,886	37,197,500	22,007,200	6,956,300
54	SIMCOE	15,451	312,095,100	240,308,700	35,079,600
55	STORMONT	4,198	41,010,400	24,265,000	8,031,600
56	SUDBURY	2,116	17,174,400	12,168,700	3,104,400
57	THUNDER BAY	2,202	20,923,300	13,863,100	3,862,900
58	TIMISKAMING	3,539	27,111,000	16,073,500	5,732,800
59	TORONTO	462	18,730,000	17,488,000	990,000
60	VICTORIA	6,470	96,087,600	68,537,200	10,639,900

TABLEAU 50. FERMES DE RECENSEMENT - VALEUR DES BIENS CAPITAUX ET UTILISATION DE LA TERRE; POPULATION ET MACHINES AGRICOLES, PAR SUBDIVISION

TOTAL AREA --- SUPERFICIE TOTALE	USE OF LAND - UTILISATION DE LA TERRE						AUTO- MOBILES	TRUCKS CANTONS	TRAC- TORS (3) --- TRAC- TEURS (3)	GRAIN COMBINES --- MOISSON- NEUSES- BATTEUSES	HAY BALERS --- PRESSES- RAMAS- SEUSES A FOIN	FARMS REPORTING MILKING MACHINES --- FERMES DECLARANT DES TRAYEUSES MECANIQUES	NO
	IMPROVED LAND ----- TERRE DEFRICHEE				UNIMPROVED LAND ----- TERRE NON DEFRICHEE								
	UNDER CROPS (2) --- EN CUL- TURE (2)	PASTURE --- PATURAGE	SUMMER FALLOW --- JACHERES	OTHER --- AUTRE	WOODLAND --- TERRE A BOIS	OTHER --- AUTRE							
	ACRES												
61,001	43,862	9,192	274	1,369	3,289	3,015	394	157	719	129	316	259	1
162,470	50,770	21,234	1,265	5,459	51,777	31,965	629	291	1,105	54	490	442	2
265,549	97,482	44,267	1,905	7,338	59,733	54,824	709	365	1,222	115	582	514	3
173,442	46,450	19,553	475	4,215	87,311	15,438	448	220	760	50	327	321	4
55,260	21,973	6,755	411	1,449	18,007	6,665	344	298	519	42	126	116	5
63,054	37,880	12,454	765	1,045	7,413	3,497	429	147	711	105	283	258	6
90,210	63,937	14,726	692	1,290	8,037	1,528	561	237	1,073	146	364	387	7
204,445	56,759	28,521	1,456	7,339	77,425	32,945	634	236	869	42	419	478	8
169,807	99,390	34,928	1,566	2,717	23,801	7,405	1,051	288	1,648	106	638	800	9
15,963,056	7,855,890	2,336,446	237,916	434,349	2,300,621	2,797,834	97,841	67,937	165,752	25,320	39,346	26,713	10
115,747	32,806	15,340	1,152	3,692	41,440	21,317	377	311	685	62	277	99	11
197,794	135,784	14,513	7,275	6,841	15,284	18,097	1,656	1,424	2,955	412	478	347	12
693,736	275,513	207,527	5,339	13,706	96,190	85,461	3,325	1,929	5,751	741	1,686	1,146	13
100,456	28,077	12,755	613	4,025	28,381	26,605	235	244	615	44	215	73	14
254,832	125,031	58,266	5,007	6,583	22,713	37,232	1,448	944	2,511	349	768	381	15
189,260	102,125	44,927	1,593	4,626	16,832	19,157	1,223	637	1,929	366	717	784	16
252,370	114,571	38,875	5,076	7,437	31,383	55,028	1,836	1,119	2,568	423	709	287	17
394,099	259,847	33,898	9,326	13,374	42,378	35,276	2,713	2,309	5,438	806	634	388	18
353,203	318,138	5,573	1,987	9,978	9,279	8,248	4,226	2,768	7,810	1,189	420	256	19
292,180	80,259	37,120	1,166	7,416	56,272	109,947	1,084	889	1,521	206	606	469	20
213,267	98,561	36,455	1,149	5,629	31,633	39,840	1,090	581	1,754	174	670	706	21
162,157	56,882	26,435	1,314	4,560	30,922	42,044	893	511	1,298	161	427	342	22
760,193	289,410	172,391	10,273	19,550	112,871	155,698	4,119	2,231	6,818	747	2,092	1,247	23
245,852	158,679	28,861	10,904	9,384	21,459	16,565	1,923	1,288	3,093	813	971	637	24
24,798	2,045	941	86	793	10,403	9,730	84	73	105	4	26	2	25
126,912	70,876	17,327	3,879	5,457	12,074	17,299	1,273	950	1,819	255	441	217	26
436,610	131,423	46,570	3,715	11,225	109,354	134,323	1,818	1,368	2,524	485	928	751	27
742,965	446,672	143,798	4,320	16,518	68,589	63,068	4,348	2,718	8,076	1,456	1,730	1,339	28
53,192	12,671	6,079	510	813	18,707	14,412	101	126	238	69	81	22	29
559,811	484,482	21,229	1,825	11,076	16,296	24,903	4,108	3,165	8,996	1,750	611	64	30
574,401	369,121	79,868	5,349	13,631	52,705	53,727	3,730	2,568	6,958	1,533	943	513	31
393,283	88,774	49,798	1,444	8,570	126,641	118,056	1,390	898	1,866	187	702	454	32
326,309	94,173	45,251	1,846	8,211	66,088	110,740	1,384	903	1,926	265	795	785	33
260,281	86,389	29,658	2,864	6,286	41,657	93,425	1,160	782	1,683	293	560	460	34
242,125	37,971	16,933	601	3,738	64,644	118,238	404	313	689	54	281	85	35
662,092	399,166	111,610	9,069	18,168	49,291	74,788	4,421	3,091	7,759	1,436	1,305	962	36
43,746	7,958	3,796	463	1,254	17,081	13,194	165	161	265	9	81	50	37
252,544	166,128	21,072	11,531	11,767	19,893	22,153	4,302	3,615	5,854	492	838	492	38
138,729	37,940	14,553	2,423	3,025	44,220	36,568	362	300	733	75	302	157	39
329,823	186,065	12,715	32,014	21,104	47,454	30,471	3,098	2,995	6,113	379	386	225	40
318,666	131,018	44,731	6,261	8,570	43,170	84,916	1,897	1,258	2,723	533	833	664	41
331,423	154,649	56,784	5,917	9,490	32,535	72,048	2,335	1,562	3,563	615	1,013	506	42
390,180	173,080	74,572	4,839	9,515	52,549	75,625	2,205	1,325	3,346	490	1,138	849	43
428,976	299,661	49,248	7,516	12,734	28,966	30,851	3,461	2,495	6,661	1,078	1,379	1,368	44
162,858	28,400	12,761	265	3,316	85,060	33,056	412	314	712	41	244	87	45
163,588	94,618	28,113	3,938	4,855	8,646	23,418	1,269	1,023	1,975	281	496	286	46
500,382	337,463	90,157	4,204	11,996	30,268	26,294	3,549	2,123	6,906	1,318	1,697	1,695	47
259,725	81,839	38,944	2,547	6,458	53,585	76,352	1,389	894	1,815	260	641	342	48
233,051	122,151	61,124	2,336	5,620	22,793	19,027	1,131	673	1,955	291	820	823	49
194,457	92,934	23,086	3,941	5,074	20,173	49,249	1,099	834	1,753	295	478	487	50
183,179	43,469	21,066	1,335	3,941	54,797	58,571	435	348	892	100	340	64	51
539,711	143,183	76,115	1,743	12,039	186,216	120,415	1,854	1,373	2,719	365	1,073	545	52
122,489	69,586	30,103	1,870	3,093	7,599	10,238	701	414	1,148	183	506	515	53
588,323	302,583	80,733	16,231	19,246	70,535	98,995	3,887	2,886	6,448	1,026	1,773	806	54
168,463	75,284	29,045	1,274	3,699	22,674	36,507	1,030	550	1,490	197	560	594	55
110,082	27,259	12,100	1,579	4,729	34,383	30,032	297	344	605	74	213	72	56
106,849	33,052	10,892	1,274	3,393	35,222	23,016	381	397	737	95	251	164	57
211,071	87,966	27,846	1,083	4,369	41,827	47,980	536	520	1,168	199	440	224	58
6,545	4,037	522	276	496	255	959	109	108	134	18	17	6	59
378,158	109,489	60,844	3,049	7,048	50,846	146,882	1,809	1,081	2,492	412	851	287	60

TABLE 50. CENSUS FARMS - FARM CAPITAL AND USE OF LAND; FARM POPULATION AND MACHINERY, BY SUBDIVISION

NO.	SUBDIVISION	FARM POPULATION ---	FARM CAPITAL - VALEUR DES BIENS		
			TOTAL VALUE (1)	LAND AND BUILDINGS	MACHINERY AND EQUIPMENT
			VALEUR TOTALE (1)	TERRE ET BATIMENTS	MACHINES ET OUTILLAGE
		NO.-NOMB.	DOLLARS		
1	WATERLOO	9,487	190,789,800	144,040,700	19,075,6CC
2	WELLINGTON	14,161	264,761,700	193,008,700	30,387,200
3	WENTWORTH	7,778	163,562,300	136,578,000	16,503,300
4	YORK	8,757	313,794,200	275,395,300	21,813,300
5	MANITOBA	131,202	2,055,618,800	1,374,238,600	411,471,300
6	DIVISION NO. 1	11,405	133,179,500	89,018,400	25,785,200
7	DIVISION NO. 2	12,823	206,325,100	152,869,300	40,205,6CC
8	DIVISION NO. 3	9,553	188,711,300	126,950,300	36,058,700
9	DIVISION NO. 4	6,191	143,993,000	94,411,000	28,481,500
10	DIVISION NO. 5	8,605	100,586,300	71,876,500	20,751,7CC
11	DIVISION NO. 6	8,733	147,573,200	108,478,000	27,903,400
12	DIVISION NO. 7	8,215	148,691,400	97,903,400	30,301,200
13	DIVISION NO. 8	6,522	133,699,400	88,021,800	23,502,100
14	DIVISION NO. 9	5,046	83,589,500	57,249,900	15,129,2CC
15	DIVISION NO.10	7,250	106,066,900	68,185,300	22,584,800
16	DIVISION NO.11	4,991	84,943,900	56,355,100	18,640,2CC
17	DIVISION NO.12	10,026	118,326,700	67,208,200	23,270,700
18	DIVISION NO.13	4,990	98,958,600	64,538,600	20,130,200
19	DIVISION NO.14	3,094	43,938,900	27,536,500	9,294,300
20	DIVISION NO.15	4,991	75,672,700	51,188,800	17,263,300
21	DIVISION NO.16	594	7,750,800	4,748,300	1,639,900
22	DIVISION NO.17	6,459	96,039,600	61,895,400	21,588,400
23	DIVISION NO.18	6,210	71,276,800	40,633,300	14,790,000
24	DIVISION NO.19	4,405	39,194,200	23,020,800	8,331,8CC
25	DIVISION NO.20	1,099	27,101,000	22,149,700	3,819,100
26	SASKATCHEWAN	233,792	5,492,078,800	3,868,089,100	1,026,494,100
27	DIVISION NO. 1	12,504	292,028,900	191,087,900	58,276,3CC
28	DIVISION NO. 2	11,334	314,609,900	223,400,700	57,983,700
29	DIVISION NO. 3	11,047	318,219,100	224,580,900	57,150,300
30	DIVISION NO. 4	7,602	237,895,100	153,981,700	37,792,7CC
31	DIVISION NO. 5	16,604	320,038,500	210,075,300	65,028,000
32	DIVISION NO. 6	15,636	438,775,200	329,348,800	78,341,000
33	DIVISION NO. 7	11,960	339,212,900	245,287,000	59,340,2CC
34	DIVISION NO. 8	11,386	426,638,500	322,993,700	68,412,300
35	DIVISION NO. 9	16,387	263,625,600	174,596,800	57,137,600
36	DIVISION NO.10	14,002	271,487,100	190,728,800	55,125,400
37	DIVISION NO.11	11,425	316,008,300	230,253,100	61,653,3CC
38	DIVISION NO.12	10,394	291,687,800	209,255,100	53,166,500
39	DIVISION NO.13	12,535	350,024,000	251,574,600	62,005,900
40	DIVISION NO.14	19,861	352,144,200	256,638,400	71,404,200
41	DIVISION NO.15	24,895	467,024,000	336,786,600	89,564,500
42	DIVISION NO.16	14,279	260,913,500	168,656,100	51,552,200
43	DIVISION NO.17	10,753	216,519,400	139,976,600	39,476,9CC
44	DIVISION NO.18	1,188	15,226,800	8,867,000	3,083,100
45	ALBERTA	237,924	5,242,097,400	3,530,252,200	867,446,000
46	DIVISION NO. 1	6,071	237,268,800	159,334,800	36,046,900
47	DIVISION NO. 2	17,740	528,952,200	358,605,500	84,515,200
48	DIVISION NO. 3	9,766	311,251,500	207,043,400	36,010,100
49	DIVISION NO. 4	6,039	183,569,600	104,606,500	30,380,000
50	DIVISION NO. 5	13,567	483,144,700	352,933,900	74,545,9CC
51	DIVISION NO. 6	17,107	568,073,500	405,310,400	65,239,400
52	DIVISION NO. 7	15,731	392,405,300	250,954,800	69,717,200
53	DIVISION NO. 8	23,524	447,840,100	285,417,200	76,223,000
54	DIVISION NO. 9	320	13,874,400	8,794,000	802,000
55	DIVISION NO.10	28,683	542,685,200	352,848,100	100,291,900
56	DIVISION NO.11	29,968	563,497,700	404,559,700	89,191,400
57	DIVISION NO.12	14,565	162,088,600	96,550,000	32,118,400
58	DIVISION NO.13	22,502	326,549,200	208,170,200	65,291,400
59	DIVISION NO.14	3,747	42,868,600	26,930,600	8,015,200
60	DIVISION NO.15	28,594	438,028,000	308,193,100	99,058,000

TABLEAU 50. FERMES DE RECENSEMENT - VALEUR DES BIENS CAPITAUX ET UTILISATION DE LA TERRE; POPULATION ET MACHINES AGRICOLES, PAR SUBDIVISION

USE OF LAND - UTILISATION DE LA TERRE							AUTO-MOBILES	TRUCKS -- CAMIONS	TRAC-TCRS(3) -- TRAC-TEURS(3)	GRAIN COMBINES -- MOISSON-NEUSES-BATTEUSES	HAY BALERS -- PRESSES RAMAS-SEUSES A FOIN	FARMS REPORTING MILKING MACHINES -- FERMES DECLARANT CES TRAYEUSES MECANIQUES	NO
TOTAL AREA --- SUPERFICIE TOTALE	IMPROVED LAND ----- TERRE DEFRICHEE				UNIMPROVED LAND ----- TERRE NON DEFRICHEE								
	UNDER CROPS(2) -- EN CULTURE (2)	PASTURE -- PATURAGE	SUMMER FALLOW -- JACHERES	OTHER -- AUTRE	WOODLAND -- TERRE A BOIS	OTHER -- AUTRE							
ACRES							NUMBER - NOMBRE						
249,051	177,422	24,108	1,905	6,719	21,736	17,161	1,846	1,049	3,345	389	777	751	1
512,595	302,111	87,898	7,480	13,975	45,085	56,046	3,526	1,875	6,223	900	1,733	1,103	2
171,070	113,229	14,860	5,584	5,857	11,315	20,225	2,035	1,585	3,082	422	605	370	3
249,377	153,070	26,660	7,356	9,678	18,252	34,361	2,352	1,735	3,510	543	790	365	4
19,008,259	9,122,474	730,499	2,655,197	295,818	960,183	5,244,088	32,063	41,306	64,587	23,325	13,472	3,350	5
832,057	515,003	32,738	65,238	16,469	36,541	166,068	2,373	2,828	3,949	1,279	912	587	6
1,229,739	988,117	22,137	106,512	23,310	25,631	64,032	3,056	4,436	5,787	2,124	645	295	7
1,517,570	846,634	35,320	233,715	22,657	36,075	343,169	2,509	3,117	5,049	2,039	1,234	268	8
1,391,142	756,165	48,788	261,285	15,644	14,220	295,040	1,753	2,521	3,487	1,438	890	115	9
636,935	380,701	22,073	98,572	16,152	30,739	88,698	2,349	2,515	4,151	1,488	676	235	10
1,037,556	729,956	36,517	134,544	17,837	26,111	92,591	1,887	3,019	3,663	1,453	526	172	11
1,342,237	676,394	69,139	168,172	20,904	57,292	350,336	2,140	2,852	3,988	1,519	1,020	238	12
1,313,628	596,071	51,308	242,537	19,221	30,699	373,792	1,778	2,286	3,632	1,417	968	138	13
613,773	303,166	32,886	66,150	12,016	20,610	178,945	1,224	1,603	2,328	788	519	219	14
1,130,029	543,669	62,755	195,374	20,681	51,414	256,136	1,818	2,348	3,690	1,487	849	138	15
903,097	356,386	20,027	214,708	12,007	47,538	252,431	1,451	1,788	2,908	1,246	765	94	16
1,757,750	419,612	96,288	84,910	26,098	223,771	907,071	2,075	2,473	5,831	1,237	821	321	17
1,054,636	430,974	22,941	228,219	12,887	28,101	331,514	1,428	1,690	2,736	1,208	764	87	18
481,493	197,362	21,172	95,296	7,974	27,582	132,107	712	839	1,459	637	431	41	19
717,324	355,094	29,342	140,134	9,194	48,477	135,083	1,257	1,612	2,354	1,048	460	77	20
127,446	35,305	9,262	11,628	1,142	11,128	62,981	91	170	287	76	52	6	21
976,195	472,258	44,165	164,537	16,453	40,592	238,190	1,715	2,069	3,311	1,350	711	90	22
1,434,478	312,742	45,583	106,463	15,262	144,326	810,102	1,306	1,625	3,372	836	631	69	23
429,219	144,736	29,890	26,830	7,802	58,285	161,676	795	1,028	2,039	502	541	138	24
81,955	62,129	2,168	10,373	2,108	1,051	4,126	346	487	566	153	57	22	25
65,056,875	27,339,147	1,958,192	16,559,825	569,323	999,180	17,631,208	62,929	116,600	132,632	61,811	28,574	3,116	26
3,422,882	1,571,392	102,505	813,635	37,245	29,164	868,941	3,549	6,099	7,610	3,145	1,919	172	27
4,104,818	1,749,451	83,038	1,056,498	28,365	2,656	1,184,810	3,505	6,871	7,302	3,387	1,670	76	28
4,498,261	1,742,270	128,538	1,244,796	27,609	2,771	1,352,277	3,219	7,242	6,508	3,299	1,380	48	29
4,537,815	1,081,295	161,694	785,790	23,167	6,619	2,479,250	1,751	4,735	4,356	1,762	1,107	35	30
3,487,806	1,520,108	102,000	840,304	39,065	65,915	920,414	4,900	5,857	9,899	4,165	2,429	321	31
4,018,232	2,114,649	72,467	1,258,209	31,963	23,969	518,975	5,155	8,379	9,926	4,784	1,958	318	32
4,335,702	1,773,631	118,759	1,246,861	28,729	2,882	1,164,840	3,423	7,327	6,972	3,331	1,616	176	33
5,639,618	2,008,804	135,334	1,561,666	30,008	2,595	1,901,211	3,927	8,574	7,305	3,750	1,261	60	34
2,919,061	1,289,812	126,648	669,392	38,920	131,261	663,028	4,455	5,831	9,680	4,222	1,980	286	35
2,949,722	1,436,929	78,959	787,599	33,878	58,244	554,113	3,694	5,987	8,011	3,915	1,570	146	36
3,546,872	1,739,517	103,842	1,063,707	30,903	14,733	594,170	3,519	6,832	6,921	3,541	1,340	187	37
3,421,916	1,521,893	90,338	961,397	31,296	20,956	796,036	3,119	6,504	6,328	3,123	1,369	102	38
4,092,248	1,744,703	133,925	1,141,465	30,050	9,987	1,032,118	3,274	7,026	6,652	3,229	1,548	108	39
3,521,650	1,690,130	122,907	886,049	46,600	199,187	576,777	4,166	8,074	10,040	4,811	1,619	158	40
4,099,296	2,082,409	142,136	1,081,349	49,098	145,476	598,828	5,897	10,362	12,054	5,740	2,357	625	41
3,486,872	1,288,797	143,813	669,437	33,218	163,607	1,188,000	3,076	6,140	7,426	3,323	1,894	162	42
2,776,065	916,220	106,691	468,398	27,274	104,517	1,152,965	2,158	4,442	5,223	2,133	1,446	131	43
198,039	67,137	4,598	23,273	1,935	14,641	86,455	142	318	419	167	111	5	44
49,506,287	18,092,544	2,744,940	7,008,714	614,130	1,666,085	19,379,874	51,564	93,471	111,256	42,373	26,187	8,167	45
4,328,397	791,562	101,812	524,283	16,675	3,084	2,890,981	1,742	3,892	3,732	1,496	980	93	46
4,325,616	1,419,516	184,244	726,239	31,310	2,265	1,962,042	4,102	8,885	8,946	2,867	2,014	304	47
2,584,522	759,862	157,880	313,446	20,327	19,255	1,313,752	2,004	4,095	4,105	1,317	1,176	156	48
4,971,710	865,377	147,155	542,702	29,433	1,995	3,385,048	1,443	3,290	3,594	1,382	995	48	49
3,930,345	1,697,606	146,543	1,080,244	33,824	4,459	967,669	3,509	7,496	6,957	3,133	1,598	150	50
2,868,481	1,214,662	230,615	346,345	41,176	62,614	973,069	4,227	7,125	7,818	2,500	2,056	523	51
4,460,605	1,626,014	238,040	818,474	52,547	71,225	1,654,305	3,702	6,738	7,944	3,340	2,115	493	52
2,764,988	1,357,984	297,434	229,181	57,054	173,635	649,700	5,124	8,189	10,707	3,556	2,934	1,079	53
197,346	9,103	41,475	125	313	10,991	135,339	59	101	125	4	31	1	54
4,870,946	2,211,891	285,883	867,816	74,663	132,918	1,297,775	6,826	11,069	14,333	6,188	4,091	1,519	55
2,770,476	1,396,548	290,155	246,342	71,345	222,212	543,876	6,779	9,649	12,813	4,262	3,447	1,952	56
2,228,131	737,024	124,350	219,693	33,818	151,882	961,364	2,145	3,854	5,743	2,052	1,668	428	57
2,912,971	1,298,306	267,539	313,654	55,910	252,569	724,993	4,242	7,177	10,390	4,006	2,753	1,079	58
505,007	132,686	46,156	23,947	11,342	75,781	215,095	566	1,072	1,630	328	439	106	59
5,786,746	2,574,403	185,661	756,223	84,393	481,200	1,704,866	5,094	10,839	12,419	5,942	1,890	196	60

TABLE 50. CENSUS FARMS - FARM CAPITAL AND USE OF LAND; FARM POPULATION AND MACHINERY, BY SUBDIVISION

ND.	SUBDIVISION	FARM POPULATION ----- POPULATION DANS LES FERMES	FARM CAPITAL - VALEUR DES BIENS		
			TOTAL VALUE (1)	LAND AND BUILDINGS	MACHINERY AND EQUIPMENT
			VALEUR TOTALE (1)	TERRE ET BATIMENTS	MACHINES ET OUTILLAGE
		NO. - NOMB.	DOLLARS		
1	BRITISH COLUMBIA	79,353	1,606,924,400	1,293,261,100	163,172,400
2	ALBERNI-CLAYOQUOT	357	4,726,200	3,930,000	484,500
3	BULKLEY-NECHAKO	3,233	48,468,800	35,499,000	6,295,600
4	CAPITAL	2,769	63,542,000	56,688,800	4,283,500
5	CARIBOO	3,459	88,416,400	61,259,200	9,260,800
6	CENTRAL FRASER VALLEY	11,249	253,252,800	208,675,500	20,078,700
7	CENTRAL KOOTENAY	3,036	37,373,600	29,353,400	5,010,900
8	CENTRAL OKANAGAN	4,393	102,937,800	91,316,000	9,450,100
9	COLUMBIA-SHUSWAP	2,332	37,372,100	29,633,000	4,389,100
10	COMOX-STRATHCONA	1,224	19,319,000	15,578,700	2,186,400
11	COWICHAN VALLEY	1,809	34,516,600	28,696,400	3,212,300
12	DEWDNEY-ALOUETTE	3,336	68,855,400	56,837,700	5,568,100
13	EAST KOOTENAY	1,392	29,694,200	21,209,000	3,374,800
14	FRASER-CHEAM	5,458	114,378,700	92,914,100	11,236,600
15	FRASER-FORT GEORGE	2,191	25,547,700	18,979,600	3,778,900
16	GREATER VANCOUVER	8,313	211,449,700	185,370,400	14,151,200
17	KITIMAT-STIKINE	395	4,796,000	3,727,100	539,500
18	KOOTENAY BOUNDARY	1,219	20,542,500	14,361,400	2,906,900
19	MOUNT WADDINGTON	52	503,100	401,000	49,700
20	NANAIMO	1,151	18,437,100	15,446,200	1,811,300
21	NORTH OKANAGAN	4,347	80,363,200	65,132,100	9,004,800
22	OCEAN FALLS	60	961,800	760,400	105,300
23	OKANAGAN-SIMILKAMEEN	6,314	106,342,400	89,442,000	12,199,200
24	PEACE RIVER-LIARD	6,409	121,603,000	91,417,700	23,249,700
25	POWELL RIVER	150	1,772,000	1,495,800	120,000
26	SKEENA A	69	594,200	457,000	100,200
27	SQUAMISH-LILLOOET	396	6,503,700	4,567,300	1,012,800
28	STIKINE	-	-	-	-
29	SUNSHINE COAST	111	1,060,300	919,700	109,500
30	THOMPSON-NICOLA	4,129	103,594,100	69,192,600	9,202,000

(1) INCLUDES VALUE OF LIVESTOCK AND POULTRY.

(2) INCLUDES FIELD, VEGETABLE, FRUIT AND NURSERY CROP LAND.

(3) OTHER THAN GARDEN TRACTORS.

(4) INCLUDES DATA FOR YUKON AND NORTHWEST TERRITORIES.

(5) DIVISION NO. 2 INCLUDES DATA FOR 1 FARM FROM DIVISION NO. 3.

TABLEAU 50. FERMES DE RECENSEMENT - VALEUR DES BIENS CAPITAUX ET UTILISATION DE LA TERRE; POPULATION ET MACHINES AGRICOLES, PAR SUBDIVISION

TOTAL AREA --- SUPERFICIE TOTALE	USE OF LAND - UTILISATION DE LA TERRE						AUTO- MOBILES	TRUCKS --- CAMIONS	TRAC- TORS (3) --- TRAC- TEURS (3)	GRAIN COMBINES --- MOISSON- NEUSES- BATTEUSES	HAY BALERS --- PRESSES RAMAS- SEUSES A FOIN	FARMS REPORTING MILKING MACHINES --- FERMES DECLARANT DES TRAYEUSES MECANIQUES	NO
	IMPROVED LAND ----- TERRE DEFRICHEE				UNIMPROVED LAND ----- TERRE NON DEFRICHEE								
	UNDER CROPS (2) --- EN CUL- TURE (2)	PASTURE --- PATURAGE	SUMMER FALLOW --- JACHERES	OTHER --- AUTRE	WOODLAND --- TERRE A BOIS	OTHER --- AUTRE							
ACRES						NUMBER - NOMBRE							
5,823,231	1,092,593	397,864	172,816	91,974	844,257	3,223,727	17,773	17,243	21,953	1,673	4,527	2,092	1
4,701	1,207	689	50	154	1,840	761	62	66	67	1	15	9	2
475,089	67,831	35,376	3,453	8,026	128,706	231,697	540	785	1,049	51	327	49	3
40,464	7,414	4,666	460	3,550	11,338	13,036	611	613	562	8	75	37	4
796,006	71,369	48,518	2,063	12,909	132,804	528,343	582	985	1,374	40	427	13	5
91,190	38,791	26,554	763	5,666	8,358	11,058	2,863	1,966	2,646	22	409	617	6
78,692	29,537	8,355	322	2,029	17,307	21,142	688	669	725	62	166	38	7
104,050	20,966	16,938	615	1,789	13,577	50,165	1,252	997	1,234	11	80	15	8
82,528	17,538	9,631	720	1,828	26,900	25,911	539	548	722	41	213	77	9
29,598	6,095	4,247	127	1,412	8,731	8,986	285	258	308	7	55	31	10
28,374	8,176	4,951	62	1,238	8,885	5,062	400	371	461	8	106	93	11
38,753	11,499	9,677	123	1,530	5,211	10,713	777	586	752	6	140	178	12
190,408	23,364	9,114	384	1,940	35,674	119,932	271	460	544	19	197	4	13
57,818	25,796	16,585	604	2,435	4,161	8,237	1,332	825	1,476	10	240	472	14
155,393	28,473	15,165	713	2,979	49,166	58,897	376	470	650	64	199	31	15
59,315	32,257	12,965	1,090	3,994	2,292	6,717	1,866	1,433	1,697	85	231	180	16
26,661	2,833	1,546	89	263	2,743	19,187	47	69	82	5	24	2	17
116,618	17,497	5,523	1,450	1,101	21,825	69,222	253	373	430	37	130	10	18
1,361	84	44	-	17	654	562	3	11	13	-	1	-	19
20,258	4,689	3,659	174	1,148	6,224	4,364	286	262	269	9	69	37	20
183,258	50,725	17,784	2,346	3,317	39,119	69,967	1,022	1,044	1,281	108	375	138	21
2,650	358	429	-	39	321	1,503	11	13	20	-	6	-	22
286,238	31,938	21,888	590	2,342	9,783	219,697	1,702	1,150	1,592	5	111	2	23
1,669,073	519,109	61,340	154,959	25,699	210,041	697,925	1,299	2,178	2,660	1,017	445	35	24
2,206	196	226	2	103	1,458	221	21	31	26	-	3	-	25
2,628	133	334	-	103	1,003	1,055	12	14	8	-	1	1	26
41,149	3,835	2,754	157	660	1,919	31,824	52	75	108	6	40	1	27
-	-	-	-	-	-	-	-	-	-	-	-	-	28
719	70	147	15	32	373	82	19	24	22	-	2	-	29
1,238,033	70,813	58,759	1,485	5,671	93,844	1,007,461	602	967	1,175	51	440	22	30

- (1) COMPREND LA VALEUR DU BETAIL ET DE LA VOLAILLE.
(2) COMPREND LA TERRE A GRANDES CULTURES, A LEGUMES, A FRUITS ET A PEPINIERES.
(3) AUTRES QUE TRACTEURS DE JARDIN.
(4) COMPREND LES DONNEES DU YUKON ET DES TERRITOIRES DU NORD-OUEST.
(5) DIVISION NO 2 COMPREND LES DONNEES RELATIVES A 1 FERME DE LA DIVISION NO 3.

TABLE 51. LIVESTOCK AND CERTAIN FIELD CROPS ON CENSUS FARMS, 1971, BY SUBDIVISION

NO.	SUBDIVISION	LIVESTOCK - BETAII					
		CATTLE		PIGS	SHEEP	HENS AND CHICKENS	
		BOVINS				POULES ET POULETS	HENS AND PULLETS (2)
		TOTAL	MILK COWS (1) VACHES LAITIERES (1)	PORCS	MOUTONS		
		NUMBER - NOMBRE					
1	CANADA (5)	13,278,233	2,257,465	8,106,926	860,789	87,537,179	27,299,147
2	NEWFOUNDLAND	7,138	2,402	14,639	9,384	808,919	489,018
3	DIVISION NO. 1	4,106	1,783	12,448	4,034	606,710	322,880
4	DIVISION NO. 2(6)	292	34	11	357	21,445	19,445
5	DIVISION NO. 3(6)	-	-	-	-	-	-
6	DIVISION NO. 4	1,150	167	138	2,880	15,914	15,847
7	DIVISION NO. 5	615	245	709	313	63,369	62,966
8	DIVISION NO. 6	90	40	754	11	23,458	21,930
9	DIVISION NO. 7	417	36	10	279	53,694	21,678
10	DIVISION NO. 8	457	94	553	1,365	19,780	19,745
11	DIVISION NO. 9	11	3	16	145	4,549	4,527
12	DIVISION NO. 10	-	-	-	-	-	-
13	PRINCE EDWARD ISLAND	106,062	28,174	100,936	8,484	268,642	144,318
14	KINGS	17,000	4,284	15,997	3,060	23,205	16,407
15	PRINCE	35,562	10,501	31,156	2,267	101,828	63,406
16	QUEENS	53,500	13,389	53,783	3,157	143,609	64,505
17	NOVA SCOTIA	130,920	41,208	79,765	35,837	3,055,813	1,207,055
18	ANNAPOLIS	12,658	3,405	5,086	2,604	48,302	25,754
19	ANTIGONISH	7,818	3,369	1,651	2,463	53,403	14,268
20	CAPE BRETON	2,885	1,596	968	549	185,805	117,174
21	COLCHESTER	18,418	6,948	10,279	4,129	108,144	52,900
22	CUMBERLAND	12,844	3,018	8,138	4,158	103,845	93,413
23	DIGBY	1,896	283	4,707	358	18,393	12,914
24	GUYSBOROUGH	1,660	297	81	2,691	2,351	1,706
25	HALIFAX	5,378	1,962	6,012	593	154,541	84,156
26	HANTS	16,216	6,202	7,796	1,945	307,096	227,341
27	INVERNESS	5,678	2,055	423	4,469	31,866	20,414
28	KINGS	22,054	5,160	26,303	2,512	1,604,763	433,691
29	LUNENBURG	6,573	1,824	2,942	697	324,017	73,465
30	PICTOU	10,307	2,933	4,397	5,657	86,215	33,698
31	QUEENS	729	98	605	98	11,373	1,088
32	RICHMOND	557	171	26	943	10,610	10,599
33	SHELburne	390	34	58	686	451	330
34	VICTORIA	1,543	667	98	421	3,342	3,305
35	YARMOUTH	3,316	1,186	195	864	1,296	839
36	NEW BRUNSWICK	112,686	36,473	56,330	17,256	1,761,982	548,685
37	ALBERT	4,007	1,039	2,075	170	2,284	1,853
38	CARLETON	16,528	3,670	10,941	3,620	46,190	28,263
39	CHARLOTTE	1,132	510	448	199	30,685	20,812
40	GLOUCESTER	4,327	1,422	3,538	667	40,661	30,730
41	KENT	8,433	2,106	3,420	1,893	240,088	28,444
42	KINGS	21,840	9,626	9,270	2,318	364,937	113,045
43	HADAWASKA	6,183	2,259	1,956	2,722	42,733	37,956
44	NORTHUMBERLAND	2,701	924	609	55	39,668	26,802
45	QUEENS	5,198	1,286	1,021	685	188,818	55,729
46	RESTIGOUCHE	4,710	1,953	4,140	556	63,509	32,047
47	ST. JOHN	502	83	1,355	132	8,422	8,390
48	SUNBURY	2,424	821	753	176	46,408	2,479
49	VICTORIA	3,997	1,112	1,963	525	9,684	5,977
50	WESTMORLAND	19,053	5,376	9,082	1,939	303,732	26,199
51	YORK	11,651	4,286	5,759	1,599	334,163	129,959
52	QUEBEC	1,780,773	906,347	1,383,581	88,425	22,586,143	3,866,418
53	ABITIBI	38,672	13,999	4,744	5,733	53,571	42,285
54	ARGENTEUIL	13,771	6,613	525	1,204	46,422	15,899
55	ARTHABASKA	60,230	34,325	30,460	242	461,534	169,078
56	BAGOT	38,101	21,940	90,432	316	981,363	165,586
57	BEAUCE	66,299	32,614	56,181	2,140	540,407	103,827

SEE FOOTNOTES AT END OF TABLE.

TABLEAU 51. BETAIL ET CERTAINES GRANDES CULTURES DANS LES FERMES DE RECENSEMENT, 1971, PAR SUBDIVISION

HORSES AND PONIES — CHEVAUX ET PONEYS	CERTAIN FIELD CROPS - CERTAINES GRANDES CULTURES											NO
	WHEAT — BLE	OATS — AVOINE	BARLEY — ORGE	RYE — SEIGLE	FLAXSEED — GRAINE DE LIN	MIXED GRAINS — CEREALES MELANGEES	TOTAL TAME HAY(3) — FOIN CULTIVE, TOTAL(3)	CORN FOR GRAIN — MAIS A GRAIN	CORN FOR ENSILAGE — MAIS D'ENSILAGE	OATS FOR FOODER — AVOINE POUR FOURRAGE	POTA- TOES(4) — POMMES DE TERRE(4)	
	ACRES											
354,297	19,407,683	6,703,476	13,979,189	958,216	1,766,960	2,054,937	12,360,463	1,416,011	789,707	1,402,500	269,619	1
629	-	61	14	-	-	-	5,839	-	-	178	1,194	2
329	-	24	14	-	-	-	2,638	-	-	96	177	3
48	-	3	-	-	-	-	126	-	-	-	26	4
-	-	-	-	-	-	-	-	-	-	-	-	5
89	-	6	-	-	-	-	1,499	-	-	-	20	6
39	-	13	-	-	-	-	828	-	-	-	42	7
15	-	-	-	-	-	-	51	-	-	-	14	8
71	-	-	-	-	-	-	437	-	-	-	400	9
35	-	15	-	-	-	-	248	-	-	-	20	10
3	-	-	-	-	-	-	12	-	-	-	1	11
-	-	-	-	-	-	-	-	-	-	-	-	12
2,941	6,609	50,313	32,134	163	-	71,408	128,410	131	2,698	1,944	46,752	13
512	1,129	9,516	4,279	72	-	10,652	20,803	2	107	584	7,788	14
928	2,184	22,041	15,819	-	-	22,222	47,986	37	1,089	673	29,437	15
1,501	3,296	18,756	12,036	91	-	38,534	59,621	92	1,502	687	9,527	16
3,717	4,860	17,782	8,699	1,839	-	8,536	152,558	2,969	8,430	3,973	3,487	17
338	538	1,040	553	38	-	392	12,909	159	889	261	304	18
165	70	580	170	-	-	352	9,725	-	104	567	10	19
138	10	252	31	-	-	25	3,761	8	8	340	10	20
480	639	2,997	1,583	166	-	1,250	23,558	531	1,161	344	73	21
368	956	3,006	1,988	25	-	2,448	17,556	194	1,036	443	70	22
61	18	76	47	48	-	42	1,729	-	1	51	67	23
83	3	209	18	-	-	-	1,852	-	-	184	13	24
173	220	456	89	-	-	121	6,320	-	522	194	45	25
382	357	1,897	887	13	-	755	18,760	94	1,350	238	34	26
231	4	319	68	-	-	61	7,116	-	3	454	29	27
487	1,756	3,281	2,077	1,538	-	2,252	22,437	1,972	2,662	273	2,667	28
192	15	397	9	-	-	7	6,997	5	107	240	9	29
360	254	3,143	1,176	6	-	819	13,523	6	586	146	81	30
18	20	52	-	-	-	1	517	-	-	23	4	31
19	-	24	-	-	-	10	450	-	-	54	2	32
67	-	1	-	-	-	-	158	-	-	6	1	33
89	-	26	-	-	-	1	2,538	-	-	53	32	34
66	-	26	3	5	-	-	2,652	-	1	102	36	35
4,055	6,173	51,187	7,614	91	-	8,897	164,103	65	3,658	5,608	59,421	36
180	176	417	166	2	-	51	5,726	-	284	143	9	37
661	2,916	19,386	3,020	7	-	3,563	25,605	5	535	538	24,186	38
51	1	164	8	-	-	10	1,551	-	35	6	53	39
213	335	1,964	129	-	-	232	8,067	3	223	534	578	40
273	235	3,008	546	17	-	535	11,765	31	104	620	180	41
670	154	4,968	586	5	-	329	29,331	2	652	471	210	42
182	445	4,832	421	3	-	270	11,691	-	46	1,296	9,851	43
117	67	657	21	-	-	132	4,413	8	42	161	137	44
150	63	465	108	-	-	40	6,225	4	319	100	200	45
83	247	3,150	823	-	-	1,897	7,286	-	6	474	442	46
25	-	69	10	-	-	32	760	-	-	10	13	47
136	25	361	53	-	-	27	3,364	-	187	14	86	48
192	791	4,341	216	10	-	88	5,814	-	125	336	22,802	49
596	445	4,206	1,301	7	-	1,340	25,034	3	522	537	346	50
526	273	3,199	206	-	-	351	17,471	9	578	368	328	51
43,543	39,100	695,009	38,052	1,982	4,193	122,975	2,698,714	137,927	130,839	189,520	47,535	52
462	820	10,690	1,139	6	-	3,472	82,130	30	100	4,917	107	53
1,109	216	3,747	142	-	-	124	20,889	2,347	2,455	812	17	54
1,023	575	15,947	951	6	-	1,834	99,328	1,000	3,023	6,866	230	55
572	1,772	19,024	1,460	40	38	4,662	57,163	19,013	6,010	2,583	92	56
2,253	301	17,587	894	30	-	1,647	99,437	18	386	9,639	130	57

VOIR RENVOIS A LA FIN DU TABLEAU.

TABLE 51. LIVESTOCK AND CERTAIN FIELD CROPS ON CENSUS FARMS, 1971, BY SUBDIVISION

NO.	SUBDIVISION	LIVESTOCK - BETAIL					
		CATTLE --- BOVINS		PIGS --- PORCS	SHEEP --- MOUTONS	HENS AND CHICKENS --- POULES ET POULETS	
		TOTAL	MILK COWS(1) --- VACHES LAITIE- RES(1)			TOTAL	HENS AND PULLETS(2) --- POULES ET POULETTES(2)
			NUMBER - NOMBRE				
1	BEAUHARNOIS	16,336	8,964	1,421	17	35,674	3,964
2	BELLECHASSE	37,711	19,272	74,562	70	457,487	108,955
3	BERTHIER	21,719	11,705	17,036	491	988,227	65,771
4	BONAVENTURE	14,936	4,401	2,921	5,405	43,233	25,725
5	BROME	16,865	8,459	16,294	2,605	154,213	20,242
6	CHAMBLY	2,354	1,417	118	2	21,523	10,821
7	CHAMPLAIN	38,027	21,421	26,028	566	90,710	52,101
8	CHARLEVOIX-EST	4,922	1,837	8,825	759	301,389	24,260
9	CHARLEVOIX-OUEST	6,811	2,627	9,967	750	298,867	32,909
10	CHATEAUGUAY	25,519	14,991	2,710	240	66,414	25,818
11	CHICOUTIMI	28,317	13,279	8,617	2,435	72,070	25,499
12	COMPTON	39,533	17,038	22,553	1,625	155,983	54,913
13	DEUX-MONTAGNES	21,027	12,933	14,349	665	344,398	50,339
14	DORCHESTER	51,948	26,349	143,503	770	935,012	178,485
15	DRUMMOND	39,371	21,714	25,852	445	1,501,313	189,206
16	FRONTENAC	31,297	16,072	20,963	536	119,215	31,784
17	GASPE-EST	2,209	494	514	190	16,601	14,803
18	GASPE-OUEST	2,240	596	496	1,787	4,054	2,929
19	GATINEAU	25,645	4,845	3,637	1,475	34,301	29,352
20	HULL	3,286	1,125	282	144	2,716	1,431
21	HUNTINGDON	30,086	14,309	4,521	758	161,897	5,466
22	IBERVILLE	24,185	14,238	11,023	6	210,570	33,180
23	ILE-DE-MONTREAL ET ILE-JESUS	1,974	860	1,696	656	72,266	37,479
24	ILES-DE-LA-MADELEINE	811	164	101	49	9,790	5,752
25	JOLIETTE	23,606	13,447	45,021	545	2,380,111	151,676
26	KAMOURASKA	31,134	16,562	14,210	2,810	43,085	25,747
27	LABELLE	16,201	7,460	5,187	1,574	33,854	21,192
28	LAC-ST-JEAN-EST	33,199	17,564	7,961	3,558	195,418	88,599
29	LAC-ST-JEAN-OUEST	48,319	24,176	11,312	2,919	240,678	51,518
30	LAPRAIRIE	6,883	4,166	4,625	217	189,158	36,611
31	L'ASSOMPTION	16,144	9,488	45,584	595	366,610	60,495
32	LEVIS	16,566	8,789	30,109	402	220,091	92,793
33	L'ISLET	17,613	8,135	8,025	1,561	334,909	38,051
34	LOTBINIERE	58,578	29,149	76,557	815	339,557	75,675
35	MASKINONGE	21,490	11,811	40,860	865	676,086	19,580
36	MATANE	16,189	7,621	6,245	4,488	41,090	25,478
37	MATAPELIA	26,690	12,915	7,025	4,984	114,340	20,012
38	MEGANTIC	50,439	21,484	34,386	1,023	247,605	132,713
39	MISSISQUOI	34,599	18,603	14,177	1,683	631,509	86,758
40	MONTCALM	13,059	8,053	34,645	149	213,601	45,936
41	MONTMAGNY	18,394	8,992	22,739	201	124,846	55,719
42	MONTMORENCY NO 1	4,678	2,387	929	31	136,982	34,623
43	MONTMORENCY NO 2	4,668	2,584	5,937	-	115,111	16,378
44	NAPIERVILLE	11,445	6,566	7,277	11	173,133	11,140
45	NICOLET	55,853	34,451	36,887	287	776,345	113,460
46	PAPINEAU	26,558	10,891	5,337	1,516	41,624	28,338
47	PONTIAC	32,331	6,464	4,464	1,383	18,263	12,819
48	PORTNEUF	35,650	20,421	8,759	515	75,111	39,910
49	QUEBEC	2,627	1,275	1,838	332	194,311	17,492
50	RICHELIEU	17,005	9,803	16,147	725	81,535	22,092
51	RICHMOND	32,514	16,465	16,689	811	71,093	30,945
52	RIMOUSKI	38,483	18,423	12,012	8,345	81,133	41,131
53	RIVIERE-DU-LOUP	39,884	21,024	26,271	1,839	58,693	26,905
54	ROUVILLE	24,889	15,094	51,153	54	1,317,437	184,240
55	SAGUENAY	2,915	1,036	996	307	16,855	16,360
56	ST-HYACINTHE	25,560	15,719	27,850	461	812,934	213,095
57	ST-JEAN	13,673	8,034	2,085	177	200,329	12,594
58	ST-MAURICE	15,401	7,615	16,391	1,663	1,384,531	98,946
59	SHEFFORD	42,613	26,710	48,083	698	827,255	126,274
60	SHERBROOKE	10,264	4,724	4,255	1,014	95,896	59,922

TABLEAU 51. BETAIL ET CERTAINES GRANDES CULTURES DANS LES FERMES DE RECENSEMENT, 1971, PAR SUBDIVISION

HORSES AND PONIES -- CHEVAUX ET PONEYS	CERTAIN FIELD CROPS - CERTAINES GRANDES CULTURES											NO
	WHEAT -- BLE	OATS -- AVOINE	BARLEY -- ORGE	RYE -- SEIGLE	FLAXSEED -- GRAINE DE LIN	MIXED GRAINS -- CEREALES MELANGÉES	TOTAL TAME HAY(3) -- FOIN CULTIVE, TOTAL(3)	CORN FOR GRAIN -- MAIS A GRAIN	CORN FOR ENSILAGE -- MAIS D'ENSILAGE	OATS FOR FOODER -- AVOINE POUR FOURRAGE	POTA- TOES(4) -- POMMES DE TERRE(4)	
	ACRES											
276	206	6,553	540	-	-	1,973	17,551	2,520	3,803	635	7	1
884	356	13,118	403	-	-	1,144	48,440	67	324	3,697	500	2
403	646	12,532	1,206	298	313	656	33,701	1,088	1,101	3,764	1,055	3
451	410	7,608	359	14	18	2,896	22,446	1	37	2,155	771	4
823	185	2,366	248	7	-	208	21,342	811	1,028	1,301	15	5
460	980	4,230	124	-	815	312	10,739	537	172	324	6	6
1,131	236	14,887	449	13	-	1,426	61,465	146	1,753	3,454	1,021	7
129	160	1,860	100	13	-	244	5,878	-	3	1,101	74	8
156	205	3,639	65	6	1	754	6,523	5	47	1,683	383	9
514	390	11,000	523	-	-	2,390	32,806	8,276	5,469	947	512	10
301	190	12,170	919	-	10	1,301	38,389	75	68	4,426	2,085	11
1,173	843	7,706	683	11	-	1,609	47,977	259	2,782	3,276	1,047	12
666	392	12,819	816	2	-	1,908	34,566	3,862	3,789	1,257	605	13
1,307	284	13,182	612	12	8	1,506	67,388	142	652	6,168	143	14
883	896	15,032	619	10	1	813	69,343	1,811	3,736	4,424	1,076	15
1,374	427	7,479	458	46	-	983	46,912	63	353	6,812	20	16
149	5	460	14	3	-	17	3,516	-	-	540	302	17
42	30	973	69	-	-	370	4,311	13	-	413	219	18
1,042	411	7,583	283	8	20	1,475	37,948	393	1,252	2,437	59	19
136	217	1,192	66	27	10	260	5,263	138	299	201	14	20
785	408	6,558	279	19	-	1,808	37,714	4,393	6,172	1,407	26	21
386	1,165	8,694	614	4	-	2,053	31,286	7,693	6,422	769	4	22
180	127	2,047	114	-	13	393	5,339	180	343	401	1,710	23
39	1	33	-	-	-	-	609	-	-	36	86	24
794	752	12,650	1,001	598	8	540	36,914	1,173	1,242	1,890	1,747	25
431	199	13,437	220	15	-	2,283	46,606	139	598	2,773	833	26
568	334	6,600	157	66	-	1,790	25,614	66	494	2,321	734	27
245	221	15,298	427	25	-	2,216	40,049	1	70	1,948	313	28
314	620	23,637	549	-	-	2,250	65,243	67	67	6,785	716	29
212	1,985	13,311	471	-	1,892	2,555	20,867	1,750	1,514	674	292	30
663	949	12,109	1,325	114	131	3,822	26,509	1,383	1,311	1,574	2,355	31
291	170	5,372	199	2	-	438	22,802	71	637	1,826	1,074	32
611	467	9,501	686	42	-	1,464	27,769	89	254	2,260	531	33
1,070	751	15,143	462	51	13	1,631	77,783	573	1,973	6,829	176	34
365	109	11,519	553	-	-	1,276	32,178	135	654	1,704	19	35
189	393	8,821	701	7	-	1,711	30,443	-	14	3,176	750	36
350	244	10,018	384	14	-	5,842	47,973	-	4	2,749	200	37
1,690	379	6,522	333	38	18	902	81,280	33	1,198	9,664	445	38
625	447	7,525	353	11	10	2,372	43,091	10,308	7,797	1,749	53	39
694	498	7,984	569	10	-	1,035	16,368	2,917	1,261	1,120	485	40
638	205	5,327	491	17	-	577	24,406	126	359	2,318	213	41
184	24	1,478	3	8	13	240	5,726	7	62	1,116	86	42
166	161	2,144	193	21	-	144	6,192	3	17	839	3,823	43
285	299	9,889	233	8	-	1,363	18,865	4,126	3,099	958	5,714	44
934	528	21,303	1,847	-	-	2,602	91,293	1,970	4,564	6,950	2,908	45
812	507	9,689	412	-	36	1,216	39,036	958	2,734	1,940	1,505	46
1,139	402	11,505	486	73	-	2,759	35,126	1,416	5,436	1,567	198	47
794	325	14,280	437	-	-	885	54,206	123	1,538	3,883	2,312	48
189	8	683	46	-	-	17	4,986	5	26	329	58	49
319	611	8,615	1,264	3	-	1,088	23,456	5,444	3,034	1,193	33	50
1,400	275	5,772	289	8	-	515	43,326	233	2,490	4,456	58	51
565	516	18,726	402	50	-	6,957	68,972	65	225	3,769	1,117	52
349	219	22,074	505	-	-	8,594	67,761	120	762	3,707	2,188	53
291	1,991	11,587	1,198	-	42	2,525	31,500	8,681	5,430	1,197	406	54
53	37	1,330	21	25	-	266	4,304	1	-	511	411	55
296	4,469	14,107	1,699	10	-	2,951	29,884	18,959	6,186	1,070	338	56
115	1,133	8,276	653	-	164	1,943	24,442	7,164	3,524	685	12	57
275	34	7,470	275	35	-	218	22,809	228	636	3,045	470	58
1,554	413	9,614	336	23	-	1,424	64,179	1,626	3,441	4,050	39	59
234	97	1,831	60	-	-	433	11,910	42	768	991	30	60

TABLE 51. LIVESTOCK AND CERTAIN FIELD CROPS ON CENSUS FARMS, 1971, BY SUBDIVISION

NO.	SUBDIVISION	LIVESTOCK - BETAIL					
		CATTLE --- BOVINS		PIGS --- PORCS	SHEEP --- MOUTONS	HENS AND CHICKENS --- POULES ET POULETS	
		TOTAL	MILK COWS(1) ---			TOTAL	HENS AND PULLETS(2) ---
			VACHES LAITIE- RES(1)	POULES ET POULETTES(2)			
		NUMBER - NOMBRE					
1	SOULANGES	11,575	5,840	1,630	53	71,535	37,470
2	STANSTEAD	30,084	15,206	13,256	761	313,595	23,889
3	TEMISCAMINGUE	31,273	14,088	2,547	1,133	21,997	16,242
4	TEMISCOUATA	18,764	8,452	3,488	3,562	26,532	16,497
5	TERREBONNE	6,539	3,482	16,877	335	440,059	36,963
6	VAUDREUIL	11,354	6,068	6,104	131	207,449	9,659
7	VERCHERES	17,827	10,920	2,164	---	53,943	11,640
8	WOLFE	27,142	13,020	10,796	846	133,168	7,539
9	YAMASKA	35,899	22,569	24,360	965	265,526	43,443
10	ONTARIO	3,082,015	755,311	2,361,667	216,271	31,509,963	10,901,320
11	ALGOMA	12,829	3,538	1,032	1,233	56,226	50,412
12	BRANT	33,474	9,798	38,380	2,194	300,022	85,805
13	BRUCE	210,869	27,920	109,582	8,119	657,431	191,293
14	COCHRANE	10,367	2,293	1,194	1,754	31,506	28,456
15	DUFFERIN	63,785	8,679	41,619	6,183	190,842	71,932
16	DUNDAS	48,980	23,731	10,445	878	273,389	197,258
17	DURHAM	55,560	10,261	24,657	4,018	660,250	240,898
18	ELGIN	55,213	11,500	73,598	3,556	663,536	213,201
19	ESSEX	16,162	6,505	27,520	865	381,461	199,870
20	FRONTENAC	41,429	13,156	3,480	3,310	93,785	79,408
21	GLENGARRY	42,485	21,395	8,927	1,523	455,194	257,938
22	GRENVILLE	26,298	9,498	8,266	1,338	190,202	80,628
23	GREY	179,077	26,005	96,825	18,121	618,579	192,191
24	HALDIMAND	44,628	15,793	46,001	4,283	627,655	180,539
25	HALIBURTON	1,577	110	217	150	9,540	9,199
26	HALTON	22,476	6,603	23,089	4,644	745,778	117,094
27	HASTINGS	62,356	19,837	20,169	3,634	201,346	107,467
28	HURON	199,291	34,324	204,847	7,808	2,574,932	789,490
29	KENDRA	3,027	755	575	914	8,281	5,124
30	KENT	47,883	2,326	113,070	3,934	738,757	286,199
31	LAMBTON	92,934	11,048	134,849	10,291	1,410,934	759,286
32	LANARK	55,789	12,855	10,238	6,933	79,179	59,606
33	LEEDS	53,498	20,301	8,845	2,762	309,516	263,221
34	LENNOX AND ADDINGTON	39,150	11,650	10,159	2,049	226,983	191,571
35	MANITOULIN	25,398	2,054	3,313	8,837	11,399	6,827
36	MIDDLESEX	150,052	27,470	150,681	7,517	1,617,526	1,032,240
37	MUSKOKA	3,985	1,231	425	393	375,077	8,677
38	NIAGARA	34,648	14,422	56,349	3,327	3,439,211	882,731
39	NIPISSING	15,061	5,157	2,421	697	9,717	7,997
40	NORFOLK	20,950	5,980	27,414	1,032	634,576	93,094
41	NORTHUMBERLAND	64,672	17,176	27,658	3,425	605,157	252,881
42	ONTARIO	75,635	17,881	46,524	9,157	725,279	182,839
43	OTTAWA-CARLETON	87,101	32,814	15,086	7,220	278,717	164,492
44	OXFORD	123,608	41,779	153,289	2,149	1,043,921	413,315
45	PARRY SOUND	13,549	2,727	1,612	1,341	11,837	8,948
46	PEEL	39,262	10,350	18,027	4,776	97,841	38,053
47	PERTH	154,620	45,166	222,711	3,536	2,329,422	602,161
48	PETERBOROUGH	48,538	10,244	12,665	2,516	315,167	52,491
49	PRESCOTT	49,203	26,251	11,174	498	461,601	377,226
50	PRINCE EDWARD	29,229	11,125	10,320	3,112	288,735	130,079
51	RAINY RIVER	21,211	2,368	956	3,250	19,316	12,520
52	RENFREW	77,848	13,752	10,590	5,088	92,356	53,698
53	RUSSELL	32,834	17,215	5,332	169	50,474	44,193
54	SINCOE	138,199	23,460	90,102	15,926	902,819	236,788
55	STORMONT	36,364	17,298	11,442	650	70,209	54,627
56	SUDBURY	8,723	2,379	1,281	185	51,191	48,942
57	THUNDER BAY	12,092	5,259	2,965	422	128,982	118,783
58	TIMISKAMING	25,807	7,933	5,443	3,029	37,331	33,497
59	TORONTO	312	145	1,082	54	47,763	10,122

TABLEAU 51. BETAII ET CERTAINES GRANDES CULTURES DANS LES FERMES DE RECENSEMENT, 1971, PAR SUBDIVISION

HORSES AND PONIES -- CHEVAUX ET PONEYS	CERTAIN FIELD CROPS - CERTAINES GRANDES CULTURES											NO
	WHEAT -- BLE	OATS -- AVOINE	BARLEY -- ORGE	RYE -- SEIGLE	FLAXSEED -- GRAINE DE LIN	MIXED GRAINS -- CEREALES MELANGEES	TOTAL TAME HAY(3) -- FOIN CULTIVE, TOTAL(3)	CORN FOR GRAIN -- MAIS A GRAIN	CORN FOR ENSILAGE -- MAIS D'ENSILAGE	OATS FOR FODDER -- AVOINE POUR FOURRAGE	POTA-TOES(4) -- POMMES DE TERRE(4)	
ACRES												
398	105	8,620	234	6	-	986	26,208	3,091	1,721	604	11	1
676	248	6,623	482	47	-	1,180	36,626	85	2,630	1,944	14	2
257	607	16,160	737	15	51	3,602	69,168	80	43	3,435	626	3
356	241	7,169	231	-	-	3,283	30,984	26	62	3,061	256	4
390	274	4,226	80	-	28	642	11,905	281	1,031	921	255	5
934	321	8,611	194	30	-	458	22,803	2,531	1,513	730	18	6
366	3,064	15,590	1,097	10	538	2,467	31,533	3,022	2,339	965	761	7
1,004	160	5,061	154	25	-	710	42,955	80	1,014	4,997	9	8
349	454	17,086	1,454	-	2	2,565	62,265	3,851	5,488	2,800	627	9
79,869	355,818	611,861	385,651	47,882	1,348	928,364	2,707,010	1,263,187	615,553	38,569	40,055	10
329	265	4,185	445	2	-	1,403	24,742	16	645	480	37	11
1,029	10,993	10,733	7,915	5,583	-	6,100	22,093	45,885	10,080	229	1,293	12
2,095	3,494	7,743	20,117	114	422	72,692	128,880	11,962	27,354	641	31	13
283	103	1,929	783	2	-	1,649	22,220	30	50	694	182	14
1,216	1,084	5,095	11,364	8	-	35,840	55,681	2,091	8,438	481	3,495	15
897	356	10,699	2,332	46	-	7,741	52,056	14,126	12,050	862	71	16
1,701	3,249	13,392	7,814	1,099	-	14,002	41,772	13,313	11,248	418	546	17
1,546	22,413	14,503	4,976	6,727	-	3,010	26,811	102,399	18,106	469	1,944	18
1,133	48,724	12,719	2,068	158	48	516	13,521	81,002	6,479	350	3,186	19
1,206	510	11,002	1,221	17	-	1,948	57,563	1,828	3,896	1,047	13	20
2,129	307	12,463	1,405	62	-	2,739	59,302	10,881	8,591	1,575	5	21
925	334	5,694	909	6	-	2,562	33,455	6,709	5,291	723	24	22
3,542	2,699	13,616	17,758	168	32	71,888	154,747	3,102	15,053	1,313	187	23
1,137	9,615	26,966	13,444	29	10	11,221	68,875	15,320	8,779	325	37	24
152	-	394	10	-	-	17	2,242	1	28	106	-	25
2,393	4,305	9,024	6,005	11	-	8,191	31,001	3,839	3,254	142	254	26
1,577	1,337	19,835	3,893	48	-	10,993	75,034	6,633	10,526	1,252	189	27
2,274	14,039	14,668	45,700	21	30	93,675	101,530	79,446	45,038	449	371	28
138	242	2,253	780	-	4	569	8,437	-	-	147	4	29
1,132	43,299	18,453	4,962	340	296	2,226	10,537	233,745	18,013	267	505	30
2,704	44,501	25,802	27,359	181	43	11,753	49,554	79,703	26,880	483	2,010	31
1,519	291	6,197	2,678	40	-	4,966	58,420	2,446	11,482	1,292	52	32
1,416	551	14,194	1,531	10	-	4,174	60,531	2,446	7,582	1,141	59	33
1,018	1,166	12,544	3,435	22	-	4,330	53,932	2,998	5,550	548	46	34
238	154	2,612	972	10	-	2,625	30,393	-	681	296	4	35
3,773	26,508	28,080	21,706	2,774	-	26,524	66,173	130,541	40,151	863	424	36
257	14	652	30	7	-	352	6,367	-	74	235	7	37
1,812	11,294	14,933	9,578	31	25	5,845	53,862	12,663	9,724	538	424	38
251	88	6,968	841	25	7	1,213	26,343	14	470	1,053	224	39
1,088	22,856	8,430	4,763	21,259	1	2,053	14,882	46,828	5,823	658	760	40
1,372	3,300	18,141	4,581	452	-	13,204	54,696	14,608	12,979	527	282	41
2,916	5,598	8,824	12,128	267	6	27,486	64,687	15,765	12,335	531	485	42
2,734	628	19,816	4,663	44	-	10,807	90,428	14,291	25,134	2,684	386	43
2,050	7,478	23,532	9,638	5,294	-	37,881	62,262	98,952	36,323	460	285	44
438	50	3,822	225	2	-	1,000	22,137	27	147	418	190	45
1,867	6,147	8,501	5,149	288	-	14,185	42,263	6,486	7,065	362	185	46
2,167	4,910	9,866	18,345	5	73	117,404	92,216	45,482	32,321	274	174	47
1,099	2,725	8,809	2,472	10	-	6,859	46,211	4,640	8,849	408	37	48
1,646	484	22,153	1,402	71	-	5,544	66,568	8,080	10,851	2,283	1,241	49
643	2,902	10,650	6,645	69	-	7,482	38,784	7,438	7,811	269	167	50
387	99	3,870	543	6	-	1,141	36,581	-	72	803	25	51
2,070	1,579	23,033	4,516	75	-	8,083	90,390	3,735	8,676	1,296	152	52
488	153	11,207	1,124	40	-	2,265	35,024	7,324	9,497	1,838	83	53
3,027	11,843	15,115	23,567	1,153	-	56,935	117,772	24,377	25,298	926	12,024	54
493	333	9,398	1,380	8	-	3,189	40,635	7,749	10,457	1,039	59	55
391	302	4,505	440	12	-	667	17,568	10	248	1,218	766	56
272	146	3,156	1,294	16	-	1,408	25,284	1	85	512	808	57
594	772	16,449	2,937	72	-	9,401	54,722	1	5	1,321	60	58
306	431	847	481	-	-	203	724	703	68	-	4	59

TABLE 51. LIVESTOCK AND CERTAIN FIELD CROPS ON CENSUS FARMS, 1971, BY SUBDIVISION

NO.	SUBDIVISION	LIVESTOCK - BETAIL					
		CATTLE --- BOVINS		PIGS --- PORCS	SHEEP --- MOUTONS	HENS AND CHICKENS --- POULES ET POULETS	
		TOTAL	MILK COMS(11 --- VACHES LAITIE- RES(11			TOTAL	HENS AND PULLETS(2) --- POULETES(2)
			NUMBER - NOMBRE				
1	VICTORIA	71,809	8,903	23,270	7,429	177,596	49,754
2	WATERLOO	83,124	20,029	149,990	1,626	1,586,492	500,024
3	WELLINGTON	141,339	30,816	183,094	9,431	2,048,110	406,783
4	WENTWORTH	30,205	11,420	48,886	2,302	1,607,627	265,615
5	YORK	47,500	12,626	49,981	6,683	939,190	153,837
6	MANITOBA	1,138,075	109,774	1,070,571	42,500	6,677,815	3,105,696
7	DIVISION NO. 1	54,999	17,498	127,626	2,478	2,255,325	884,127
8	DIVISION NO. 2	44,692	7,556	143,981	2,318	899,266	533,826
9	DIVISION NO. 3	101,249	7,131	126,739	2,390	387,210	166,960
10	DIVISION NO. 4	87,893	3,613	32,947	1,903	102,012	41,605
11	DIVISION NO. 5	29,937	7,110	52,818	850	221,125	115,584
12	DIVISION NO. 6	38,618	6,290	82,511	2,475	623,744	396,471
13	DIVISION NO. 7	90,891	6,854	86,304	3,949	328,627	156,924
14	DIVISION NO. 8	91,954	4,287	49,851	3,420	144,851	56,806
15	DIVISION NO. 9	37,647	7,151	61,447	1,876	203,832	113,826
16	DIVISION NO.10	69,190	4,501	65,572	1,397	357,245	126,992
17	DIVISION NO.11	44,378	4,123	25,884	777	92,625	28,377
18	DIVISION NO.12	129,185	11,140	36,011	3,670	233,652	138,468
19	DIVISION NO.13	65,529	2,853	30,455	1,788	63,350	18,248
20	DIVISION NO.14	33,807	2,372	13,260	1,046	46,952	14,695
21	DIVISION NO.15	31,276	2,378	51,202	1,070	71,624	20,241
22	DIVISION NO.16	7,390	229	920	609	6,330	3,490
23	DIVISION NO.17	55,380	4,123	45,246	3,295	109,830	44,447
24	DIVISION NO.18	89,140	4,224	17,663	5,336	86,324	27,788
25	DIVISION NO.19	30,926	5,100	15,524	1,176	314,780	187,444
26	DIVISION NO.20	3,994	1,241	4,610	677	129,111	29,377
27	SASKATCHEWAN	2,645,032	111,714	1,145,274	144,594	5,081,934	1,505,365
28	DIVISION NO. 1	194,214	4,812	57,027	11,196	168,807	48,359
29	DIVISION NO. 2	149,645	2,921	38,736	10,032	174,529	54,485
30	DIVISION NO. 3	168,355	2,171	35,807	6,580	165,339	46,994
31	DIVISION NO. 4	215,935	2,132	34,960	12,875	114,868	49,300
32	DIVISION NO. 5	201,745	12,207	72,661	9,818	436,994	97,532
33	DIVISION NO. 6	132,280	9,224	59,443	8,034	576,487	228,383
34	DIVISION NO. 7	154,362	5,164	42,055	8,771	213,256	73,490
35	DIVISION NO. 8	158,966	2,762	40,139	22,402	233,222	89,164
36	DIVISION NO. 9	140,824	13,758	37,945	2,932	436,831	112,949
37	DIVISION NO.10	110,054	7,334	55,637	5,750	490,100	79,670
38	DIVISION NO.11	99,512	4,357	69,652	4,583	231,080	91,289
39	DIVISION NO.12	127,275	3,578	48,510	8,220	332,051	78,983
40	DIVISION NO.13	160,365	2,860	61,087	10,537	222,680	60,692
41	DIVISION NO.14	100,554	7,452	114,529	5,743	267,959	78,294
42	DIVISION NO.15	158,814	19,160	258,267	4,307	655,277	194,907
43	DIVISION NO.16	185,979	7,090	67,334	4,761	196,018	68,801
44	DIVISION NO.17	171,223	4,411	48,365	8,031	149,332	44,580
45	DIVISION NO.18	14,930	321	3,120	22	17,104	5,493
46	ALBERTA	3,702,125	185,557	1,815,539	244,926	7,923,093	2,438,791
47	DIVISION NO. 1	198,336	2,652	24,245	8,151	161,660	45,371
48	DIVISION NO. 2	364,513	9,857	134,753	38,615	801,919	229,063
49	DIVISION NO. 3	295,860	5,339	58,185	67,883	264,058	126,610
50	DIVISION NO. 4	232,887	1,440	15,982	3,496	88,219	36,156
51	DIVISION NO. 5	234,573	4,642	116,398	10,521	720,448	230,723
52	DIVISION NO. 6	414,484	14,510	117,353	19,270	1,030,399	249,192
53	DIVISION NO. 7	334,140	9,755	115,126	5,116	326,718	113,344
54	DIVISION NO. 8	389,223	24,303	244,195	21,706	390,369	149,518
55	DIVISION NO. 9	18,762	42	92	209	1,299	626
56	DIVISION NO.10	389,782	29,849	273,784	8,524	1,144,850	314,453
57	DIVISION NO.11	287,985	43,613	227,403	19,103	1,652,141	498,984

TABLEAU 51. BETAIL ET CERTAINES GRANDES CULTURES DANS LES FERMES DE RECENSEMENT, 1971, PAR SUBDIVISION

HORSES AND PONIES -- CHEVAUX ET PONEYS	CERTAIN FIELD CROPS - CERTAINES GRANDES CULTURES											NO
	WHEAT -- BLE	OATS -- AVOINE	BARLEY -- ORGE	RYE -- SEIGLE	FLAXSEED -- GRAINE DE LIN	MIXED GRAINS -- CEREALES MELANGÉES	TOTAL TAME HAY(3) -- FOIN CULTIVE, TOTAL(3)	CORN FOR GRAIN -- MAIS A GRAIN	CORN FOR ENSILAGE -- MAIS D'ENSILAGE	OATS FOR FODDER -- AVOINE POUR FOURRAGE	POTATOCES(4) -- POMMES DE TERRE(4)	
ACRES												
1,416	2,311	7,878	7,535	31	3	19,421	59,938	3,426	7,533	634	74	1
3,315	4,943	10,527	6,253	38	-	43,264	48,136	34,538	26,390	494	1,022	2
3,150	4,125	11,187	17,625	763	338	99,934	109,783	20,035	32,494	469	663	3
1,372	5,758	12,465	10,081	220	10	9,313	31,869	17,017	7,774	398	2,467	4
4,746	14,010	12,332	15,833	146	-	18,471	47,376	18,535	11,805	328	2,032	5
33,104	2,519,381	1,397,245	2,051,794	128,246	565,551	284,072	1,084,082	9,088	9,742	71,094	32,678	6
1,482	162,386	99,892	75,030	184	17,460	39,912	91,320	14	424	2,481	545	7
1,487	276,283	124,644	171,178	3,199	67,529	28,214	48,081	6,714	2,207	1,418	13,905	8
2,806	265,237	131,033	220,404	4,579	70,688	16,701	63,559	150	715	3,205	11	9
2,253	247,441	89,212	155,536	26,311	120,535	6,055	58,870	114	664	3,981	74	10
1,084	121,964	70,574	74,509	2,459	18,481	16,801	55,920	21	322	1,428	2,850	11
1,302	204,264	119,653	185,982	4,356	62,127	14,235	62,320	285	818	882	2,813	12
3,074	165,543	112,260	146,739	18,880	27,882	20,968	87,358	941	2,535	4,524	11,048	13
3,048	187,846	108,794	141,135	16,261	32,707	14,243	60,896	168	399	5,464	301	14
1,432	59,295	63,774	92,602	335	11,897	27,597	38,962	40	335	2,014	573	15
2,170	152,147	95,545	120,433	15,612	25,951	18,147	69,252	225	821	4,424	8	16
1,342	105,594	35,084	130,068	2,900	10,518	3,440	22,203	100	27	2,662	1	17
2,312	66,802	60,497	78,994	2,600	27,959	26,351	136,976	-	62	7,410	8	18
2,314	138,808	61,709	117,948	8,607	11,725	6,094	30,744	-	190	6,925	11	19
810	59,611	25,468	60,336	1,824	1,401	2,140	21,511	-	-	4,002	-	20
1,357	72,928	34,118	101,853	15,185	3,743	9,672	33,768	-	42	2,459	37	21
310	3,373	2,463	7,363	70	1,757	178	7,107	-	-	686	39	22
1,367	114,342	70,909	89,752	3,196	25,046	17,417	63,767	36	77	7,774	77	23
2,325	71,479	57,161	52,289	498	20,898	5,925	60,140	260	-	8,526	2	24
641	23,793	22,627	12,504	1,044	4,674	9,229	67,107	-	29	718	59	25
188	20,245	12,028	17,139	146	2,573	753	4,221	20	75	111	316	26
65,123	12,923,117	1,926,228	5,570,815	527,188	924,785	204,795	1,646,362	35	1,949	471,264	3,255	27
5,967	761,269	154,111	310,806	84,048	74,442	13,363	114,300	-	365	20,417	30	28
4,217	1,164,215	91,887	249,109	32,872	82,953	4,508	61,402	-	40	17,425	86	29
3,807	1,195,211	72,262	250,495	24,230	40,323	8,799	77,472	-	20	28,777	-	30
4,212	668,536	51,246	173,442	25,136	11,175	7,662	96,544	21	55	23,461	24	31
4,597	673,008	192,980	306,698	28,130	58,968	17,578	93,669	3	89	29,110	187	32
3,765	1,196,164	112,793	438,090	26,936	153,706	6,762	67,874	-	134	27,019	617	33
3,844	1,078,875	87,024	302,531	44,374	82,842	4,777	96,481	-	105	22,333	24	34
3,365	1,197,574	62,393	346,818	77,094	157,006	4,105	67,162	-	185	25,899	23	35
3,322	461,023	141,427	359,290	9,064	17,365	6,901	103,112	-	129	15,677	114	36
2,766	635,170	94,946	322,857	13,641	28,203	8,869	53,602	-	200	16,970	1	37
2,672	860,233	101,093	360,688	26,822	56,694	9,247	70,773	6	18	11,689	1,361	38
3,090	664,720	108,878	317,691	57,130	70,785	9,350	87,839	-	50	28,333	42	39
3,488	782,934	125,537	404,915	25,808	61,063	16,232	70,530	-	-	36,229	41	40
3,329	411,228	97,761	373,948	9,557	18,413	13,606	197,260	-	80	10,408	84	41
4,060	632,476	184,224	506,035	12,704	7,689	38,212	144,147	-	57	31,579	397	42
3,807	335,888	133,271	334,572	17,394	2,145	15,725	143,354	-	300	47,216	148	43
4,503	196,421	104,204	204,114	11,463	1,013	17,686	90,589	5	122	70,134	75	44
312	8,172	10,191	8,716	485	-	1,413	12,252	-	-	6,588	1	45
88,809	3,443,311	1,864,109	5,688,715	249,446	270,753	418,888	3,260,349	2,070	3,885	579,336	26,139	46
3,353	380,129	37,133	159,530	30,121	53,767	5,564	51,818	917	1,195	17,913	2,089	47
6,073	414,910	72,732	444,622	40,447	55,902	11,080	168,646	1,062	1,808	21,542	16,745	48
6,767	161,938	57,698	266,575	10,605	18,571	6,629	156,875	1	31	29,172	104	49
5,273	421,466	79,836	114,156	33,996	9,500	13,993	101,531	-	175	52,077	5	50
4,837	515,733	98,213	569,505	55,310	80,383	11,600	90,493	-	113	28,580	216	51
12,600	88,310	124,229	535,270	25,148	8,969	17,829	248,988	-	60	66,335	152	52
6,602	468,889	211,869	366,194	32,160	7,510	50,588	168,031	60	225	84,031	29	53
9,898	30,248	126,928	664,241	4,901	123	46,355	360,163	-	14	43,027	1,090	54
721	30	89	20	-	-	-	6,591	-	-	1,922	-	55
7,598	471,997	412,555	656,033	6,117	5,865	74,951	209,557	-	1	104,486	68	56
8,169	58,182	214,942	526,793	1,156	408	57,879	403,480	20	83	44,107	5,163	57

TABLE 51. LIVESTOCK AND CERTAIN FIELD CROPS ON CENSUS FARMS, 1971, BY SUBDIVISION

NO.	SUBDIVISION	LIVESTOCK - BETAIL					
		CATTLE --- BOVINS		PIGS --- PORCS	SHEEP --- MOUTONS	HENS AND CHICKENS --- POULES ET POULETS	
		TOTAL	MILK COWS(1) --- VACHES LAITIE- RES(1)			TOTAL	HENS AND PULLETS(2) --- POULES ET POULETTES(2)
NUMBER - NOMBRE							
1	DIVISION NO.12	146,497	10,488	117,361	6,184	309,742	85,219
2	DIVISION NO.13	231,679	19,756	215,546	15,573	586,134	186,793
3	DIVISION NO.14	35,816	2,475	18,324	3,535	53,349	29,296
4	DIVISION NO.15	127,588	6,836	136,792	17,040	391,788	143,443
5	BRITISH COLUMBIA	573,171	80,485	78,621	53,112	7,861,488	3,091,345
6	ALBERNI-CLAYOQUET	1,046	306	578	69	25,375	5,035
7	BULKLEY-MECHAKO	30,982	2,102	1,579	5,095	38,071	14,186
8	CAPITAL	5,977	1,429	1,286	7,173	421,710	142,026
9	CARIBOO	88,176	691	1,292	3,702	21,987	13,651
10	CENTRAL FRASER VALLEY	54,513	22,274	20,684	4,098	4,948,905	1,842,254
11	CENTRAL KOOTENAY	12,174	1,697	2,062	292	61,484	45,772
12	CENTRAL OKANAGAN	8,218	447	442	241	56,085	48,458
13	COLUMBIA-SHUSMAP	13,051	3,041	1,975	1,467	109,115	68,525
14	COMOX-STRATHCONA	6,037	2,038	566	785	23,629	15,518
15	COMICHAN VALLEY	8,415	3,605	1,855	2,074	177,021	82,641
16	DEWONEY-ALOUETTE	18,078	7,423	3,448	771	152,477	39,659
17	EAST KOOTENAY	25,145	295	848	1,401	8,035	4,516
18	FRASER-CHEAM	32,830	17,117	5,080	1,026	481,296	248,156
19	FRASER-FORT GEORGE	11,417	932	1,095	2,971	101,507	64,626
20	GREATER VANCOUVER	28,763	7,575	9,745	4,534	891,689	239,789
21	KITIMAT-STIKINE	2,329	77	81	129	41,021	26,327
22	KOOTENAY BOUNDARY	16,155	480	750	1,018	20,624	12,844
23	MOUNT WASHINGTON	133	8	35	-	1,840	1,628
24	NANAIMO	4,354	1,293	644	1,399	29,456	24,149
25	NORTH OKANAGAN	27,197	4,518	8,950	1,612	32,396	15,103
26	OCEAN FALLS	477	12	5	8	427	315
27	OKANAGAN-SIMILKAMEEN	21,132	227	373	1,102	60,050	42,826
28	PEACE RIVER-LIARD	29,074	1,692	12,759	5,672	92,354	42,008
29	POWELL RIVER	333	16	59	76	4,798	3,517
30	SKEENA A	110	5	26	-	2,334	1,180
31	SQUAMISH-LILLOOET	4,375	29	96	287	1,587	1,269
32	STIKINE	-	-	-	-	-	-
33	SUNSHINE COAST	35	3	19	50	1,147	500
34	THOMPSON-NICOLA	122,645	1,153	2,289	6,060	55,068	44,825

- (1) COWS AND HEIFERS, 2 YEARS AND OVER, MILKING OR TO BE MILKED.
(2) 5 MONTHS AND OVER, KEPT FOR LAYING.
(3) INCLUDES ALFALFA AND ALFALFA MIXTURES.
(4) GROWN MAINLY FOR SALE.
(5) INCLUDES DATA FOR YUKON AND NORTHWEST TERRITORIES.
(6) DIVISION NO. 2 INCLUDES DATA FOR 1 FARM FROM DIVISION NO. 3.

TABLEAU 51. BÉTAIL ET CERTAINES GRANDES CULTURES DANS LES FERMES DE RECENSEMENT, 1971, PAR SUBDIVISION

HORSES AND PONIES --- CHEVAUX ET PONEYS	CERTAIN FIELD CROPS - CERTAINES GRANDES CULTURES											NO
	WHEAT --- BLE	OATS --- AVOINE	BARLEY --- ORGE	RYE --- SEIGLE	FLAXSEED --- GRAINE DE LIN	MIXED GRAINS --- CEREALES MELANGÉES	TOTAL TAME HAY(3) --- FOIN CULTIVE, TOTAL(3)	CORN FOR GRAIN --- MAIS A GRAIN	CORN FOR ENSILAGE --- MAIS D'ENSILAGE	OATS FOR FODDER --- AVOINE POUR FOURRAGE	POTA- TOES(4) --- POMMES DE TERRE(4)	
ACRES												
4,154	72,634	112,404	166,809	904	798	51,176	218,232	-	102	34,856	20	1
4,091	52,328	144,878	463,273	852	4,343	47,597	393,043	-	48	18,156	24	2
1,519	6,882	19,033	30,200	70	240	3,454	63,373	-	-	6,217	85	3
7,154	299,635	151,570	725,494	7,659	24,374	20,193	619,528	10	30	26,915	349	4
32,461	109,312	89,553	195,701	1,419	330	7,002	512,909	539	12,953	40,921	9,083	5
108	-	-	-	-	-	-	911	2	84	95	3	6
2,029	301	2,844	1,684	84	-	430	54,535	-	-	4,958	93	7
574	46	148	14	16	-	31	4,061	-	241	458	584	8
5,385	245	1,553	719	28	-	549	57,300	-	721	5,098	418	9
2,808	242	531	164	22	-	231	23,971	23	2,611	1,874	53	10
541	3,647	3,963	3,871	6	-	189	13,919	1	257	651	409	11
739	61	76	170	5	-	60	4,471	1	394	401	52	12
906	316	856	480	41	-	200	13,063	-	661	986	79	13
456	2	196	79	3	-	100	4,048	-	363	818	209	14
409	56	143	13	-	-	27	6,410	-	220	652	287	15
899	30	68	3	-	-	2	8,575	1	684	862	29	16
1,432	125	437	340	19	-	375	18,836	-	-	2,245	57	17
877	271	268	103	61	5	22	13,991	467	2,945	1,338	253	18
820	190	1,438	1,231	120	-	565	22,476	-	-	1,374	119	19
2,173	1,373	1,899	1,049	144	-	134	12,605	7	739	976	4,408	20
94	17	32	11	-	-	106	2,216	-	-	213	119	21
571	807	700	1,058	19	-	584	12,155	-	49	680	660	22
1	-	-	-	-	-	-	69	-	-	2	1	23
308	25	63	25	-	-	54	3,444	-	120	437	159	24
1,537	6,073	2,660	3,304	154	25	293	29,659	29	1,774	1,406	207	25
30	-	-	-	-	-	-	305	-	-	35	12	26
1,359	194	111	175	21	-	284	13,632	2	61	624	219	27
4,090	93,420	70,711	180,365	664	300	2,619	127,811	-	37	11,194	212	28
68	3	7	10	-	-	1	138	6	-	-	-	29
8	-	-	-	-	-	-	33	-	-	20	-	30
291	16	136	19	-	-	-	2,953	-	35	179	316	31
-	-	-	-	-	-	-	-	-	-	-	-	32
61	-	-	-	-	-	-	31	-	-	18	1	33
3,927	1,852	713	814	12	-	146	61,291	-	957	3,327	124	34

(1) VACHES ET GENISSES DE 2 ANS ET PLUS, EN LACTATION OU DEVANT ETRE TRAITÉES.

(2) 5 MOIS ET PLUS, GARDEES POUR LA PONTE.

(3) COMPREND LA LUZERNE ET LES MELANGES A LA LUZERNE.

(4) CULTIVEES SURTOUT POUR LA VENTE.

(5) COMPREND LES DONNEES DU YUKON ET DES TERRITOIRES DU NORD-OUEST.

(6) DIVISION NO 2 COMPREND LES DONNEES RELATIVES A 1 FERME DE LA DIVISION NO 3.

TABLE 52. Census-farm Data Classified by Economic Class of Farm

Note: See "Introduction" for the definition of Economic Classes.

No.	Item	Unit	Total, census-farms — Total, fermes de recensement	Value of agricultural products sold						
				\$50,000 and over — et plus	\$35,000-49,999	\$25,000-34,999	\$15,000-24,999	\$10,000-14,999	\$7,500-9,999	
1	Total number of farms	No.	366,128	10,443	9,026	14,060	36,869	42,794	34,452	
	Farms classified by size of farm:									
2	Under 3 acres	No.	3,988	132	66	99	182	139	102	
3	3- 9 acres	"	10,228	451	194	215	341	316	258	
4	10- 69 "	"	38,611	1,027	561	882	1,748	1,883	1,595	
5	70- 239 "	"	127,551	2,560	2,849	4,301	10,938	12,176	9,772	
6	240- 399 "	"	59,867	1,425	1,509	2,462	5,406	5,383	4,607	
7	400- 559 "	"	35,821	944	793	1,090	2,598	3,848	4,182	
8	560- 759 "	"	28,970	650	510	796	2,598	4,647	4,845	
9	760-1,119 "	"	29,998	752	618	1,091	4,509	7,263	5,846	
10	1,120-1,599 "	"	16,753	615	568	1,115	4,310	4,748	2,352	
11	1,600 acres and over	"	14,341	1,887	1,356	2,011	4,239	2,391	893	
	Farms classified by tenure of operator:									
12	Owner	No.	251,066	5,373	4,617	7,251	19,489	24,749	21,444	
13	Tenant	"	19,200	458	437	473	1,118	1,379	1,269	
14	Part owner, part tenant	"	95,862	4,612	3,972	6,336	16,262	16,666	11,739	
	Farms classified by total capital value:									
15	Under \$2,950	No.	1,756	—	1	—	1	4	7	
16	\$ 2,950-\$ 4,949	"	3,107	2	—	2	3	15	11	
17	4,950- 7,449	"	6,691	1	3	—	12	20	33	
18	7,450- 9,949	"	8,270	1	8	14	24	37	59	
19	9,950- 14,949	"	21,481	5	12	22	77	172	265	
20	14,950- 19,949	"	23,547	10	19	50	146	363	544	
21	19,950- 24,949	"	25,057	22	45	65	247	651	1,056	
22	24,950- 49,949	"	108,856	237	499	961	4,344	9,503	11,099	
23	49,950- 74,949	"	67,260	603	923	2,056	8,263	12,160	11,181	
24	74,950- 99,949	"	38,291	871	1,197	2,512	7,751	9,594	6,008	
25	99,950- 149,949	"	35,090	1,917	2,295	4,093	10,161	7,881	3,332	
26	149,950- 199,949	"	13,061	1,772	1,684	2,251	3,743	1,640	553	
27	199,950 and over	"	13,661	5,002	2,340	2,032	2,097	754	304	
	Farms classified by age of operator:									
28	Under 25 years	No.	8,649	148	145	229	568	788	683	
29	25-34 years	"	46,886	1,729	1,485	2,280	5,478	5,963	4,448	
30	35-44 "	"	83,431	3,401	2,874	4,297	10,780	11,068	8,064	
31	45-54 "	"	106,468	3,201	2,839	4,458	11,994	13,903	10,612	
32	55-59 "	"	46,157	988	860	1,413	4,149	5,331	4,688	
33	60-64 "	"	34,788	560	470	784	2,250	3,266	3,351	
34	65-69 "	"	21,673	248	236	359	1,027	1,525	1,621	
35	70 years and over	"	18,076	168	137	240	623	950	985	
	Residence of farm operators:									
36	Total number residing on farm operated	No.	325,974	9,450	8,507	13,336	34,734	39,657	31,384	
37	9-12 months	"	311,776	9,253	8,333	13,048	33,978	38,500	30,372	
38	5- 8 "	"	8,923	99	92	169	521	818	740	
39	1- 4 "	"	5,275	98	82	119	235	339	272	
40	Number not residing on farm operated	"	40,154	993	519	724	2,135	3,137	3,068	
	Type of organization									
41	Private individual	No.	336,175	7,345	7,093	11,846	32,686	39,276	32,110	
42	Partnership	"	21,019	1,726	1,521	1,815	3,406	2,710	1,751	
43	Institution or community pasture	"	776	—	—	—	—	—	—	
	Incorporated business:									
44	Family	No.	7,081	918	337	344	688	762	556	
45	Other	"	911	309	71	52	86	46	34	
46	Other type	"	166	145	4	3	3	—	1	
	Areas									
47	Total area of farms	ac.	169,668,614	14,359,529	7,890,015	10,617,364	26,334,323	26,314,772	18,089,882	
	Use of farm land:									
48	Improved land, area	ac.	108,148,877	7,320,477	4,771,298	7,121,335	18,388,261	18,755,836	12,968,099	
49	Under 3 acres improved	"	11,462	357	154	212	390	352	266	
50	3- 9 acres improved	"	14,316	570	224	261	388	385	350	
51	10- 69 "	"	66,908	1,063	733	1,195	2,478	2,928	2,695	
52	70- 129 "	"	69,959	1,185	1,592	1,969	5,211	7,057	6,352	
53	130- 179 "	"	40,195	860	864	1,636	4,779	5,059	3,608	
54	180- 239 "	"	25,758	771	869	1,655	3,855	3,180	2,186	
55	240- 399 "	"	48,907	1,498	1,419	2,066	4,199	4,683	4,896	
56	400- 559 "	"	30,361	829	690	928	2,718	4,908	5,112	
57	560- 759 "	"	23,954	662	493	857	3,398	5,825	4,674	
58	760-1,119 "	"	20,115	785	681	1,241	4,856	5,848	3,388	
59	1,120-1,599 "	"	8,987	619	564	1,099	3,173	2,079	786	
60	1,600 acres and over improved	"	5,206	1,244	743	941	1,424	490	139	

TABLEAU 52. Données sur les fermes de recensement classées selon la catégorie économique de la ferme

Nota: Voir "Introduction" pour la définition des catégories économiques.

Valeur des produits agricoles vendus						Institutionnel fermes, etc.	Unité	Détail	N ^o
\$5,000- 7,499	\$3,750- 4,999	\$2,500- 3,749	\$1,200- 2,499	\$ 250- 1,199	\$ 50- 249				
47,661	28,946	34,008	40,833	39,799	26,461	776	nomb.	Nombre total de fermes	1
								Fermes classées selon la taille de la ferme:	
117	123	191	357	1,235	1,237	8	nomb.	Moins de 3 acres	2
498	398	661	1,310	2,873	2,701	12	"	3- 9 acres	3
2,759	2,046	3,370	5,615	9,489	7,584	52	"	10- 69 "	4
14,259	9,450	12,409	18,421	19,076	11,242	98	"	70- 239 "	5
8,229	6,284	8,258	9,057	4,782	2,410	55	"	240- 399 "	6
7,447	4,801	4,587	3,459	1,345	678	49	"	400- 559 "	7
6,707	3,087	2,582	1,571	605	340	32	"	560- 759 "	8
5,311	1,961	1,426	749	276	159	37	"	760-1,119 "	9
1,731	566	363	193	81	74	37	"	1,120-1,599 "	10
603	230	161	101	37	36	396	"	1,600 acres et plus	11
								Fermes classées selon le mode d'occupation:	
31,939	20,569	25,413	32,541	34,353	22,873	455	nomb.	Propriétaire	12
2,246	1,612	2,203	2,918	2,547	2,298	242	"	Locataire	13
13,476	6,765	6,392	5,374	2,899	1,290	79	"	Mi-proprétaire, mi-locataire	14
								Fermes classées selon la valeur totale des biens:	
13	13	33	135	567	975	7	nomb.	Moins de \$2,950	15
39	38	88	336	1,198	1,367	8	"	\$ 2,950-\$ 4,949	16
89	106	289	999	2,670	2,450	17	"	4,950- 7,449	17
172	208	551	1,704	3,321	2,166	5	"	7,450- 9,949	18
786	947	2,298	5,485	7,081	4,302	29	"	9,950- 14,949	19
1,627	1,998	3,714	6,130	5,722	3,200	24	"	14,950- 19,949	20
2,832	2,813	4,214	5,581	4,742	2,762	27	"	19,950- 24,949	21
20,737	13,976	15,586	14,866	10,484	6,453	111	"	24,950- 49,949	22
13,311	5,854	4,947	3,657	2,520	1,707	78	"	49,950- 74,949	23
4,934	1,820	1,279	1,036	752	491	46	"	74,950- 99,949	24
2,405	853	664	580	462	355	92	"	99,950- 149,949	25
444	202	203	201	182	141	45	"	149,950- 199,949	26
272	118	142	123	98	92	287	"	199,950 et plus	27
								Fermes classées selon l'âge de l'exploitant:	
1,126	772	980	1,256	959	985	10	nomb.	Moins de 25 ans	28
5,935	3,345	3,860	4,489	4,311	3,493	70	"	25-34 ans	29
10,065	5,718	6,467	7,664	7,616	5,255	162	"	35-44 "	30
14,045	8,104	9,141	10,354	10,199	7,200	418	"	45-54 "	31
6,822	4,057	4,695	5,500	4,883	2,729	62	"	55-59 "	32
5,114	3,383	4,042	4,823	4,376	2,330	39	"	60-64 "	33
2,796	2,068	2,675	3,489	3,558	2,060	11	"	65-69 "	34
1,758	1,499	2,148	3,258	3,897	2,409	4	"	70 ans et plus	35
								Résidence des exploitants de ferme:	
42,594	25,281	29,101	34,514	34,798	22,236	382	nomb.	Nombre total résidant dans la ferme exploitée	36
40,867	24,116	27,600	32,554	32,908	19,895	352	"	9-12 mois	37
1,165	801	1,028	1,237	1,106	1,124	23	"	5- 8 "	38
582	364	473	723	784	1,217	7	"	1- 4 "	39
5,067	3,665	4,907	6,319	5,001	4,225	394	"	Nombre ne résidant pas dans la ferme exploitée	40
								<u>Forme juridique</u>	
44,654	27,217	32,134	38,712	38,019	25,083	-	nomb.	Exploitée par une seule personne	41
2,160	1,234	1,260	1,392	1,119	925	-	"	Exploitée par des associés	42
-	-	-	-	-	-	776	"	Institution ou pâturage communautaire	43
								Entreprise constituée en corporation:	
792	460	570	671	597	386	-	nomb.	Famille	44
55	35	42	56	62	63	-	"	Autre	45
-	-	2	2	2	4	-	"	Autre genre	46
								<u>Superficies</u>	
20,746,613	10,561,697	10,306,716	9,391,371	5,873,514	3,336,523	5,846,295	ac.	Superficie totale des fermes	47
14,488,629	7,107,866	6,641,907	5,496,589	2,856,761	1,561,314	670,505	ac.	Utilisation de la terre agricole:	
397	348	638	1,264	3,407	3,464	213	"	Terre défrichée, superficie	48
688	943	579	2,020	4,289	3,599	20	"	Moins de 3 acres défrichées	49
5,208	4,241	6,920	11,701	16,261	11,391	94	"	3- 9 acres défrichées	50
9,769	6,297	7,582	9,476	8,642	4,767	60	"	10- 69 "	51
4,679	2,911	3,975	5,894	4,203	1,688	39	"	70- 129 "	52
3,103	2,210	2,766	3,088	1,416	631	28	"	130- 179 "	53
9,040	6,346	6,939	5,645	1,379	727	70	"	180- 239 "	54
7,210	3,564	2,761	1,330	152	114	45	"	240- 399 "	55
4,759	1,724	1,111	334	32	56	29	"	400- 559 "	56
2,294	594	304	67	15	17	25	"	560- 759 "	57
447	114	57	12	3	4	30	"	760-1,119 "	58
67	18	12	2	-	3	123	"	1,120-1,599 "	59
								1,600 acres et plus défrichées	60

TABLE 52. Census-farm Data Classified by Economic Class of Farm - Continued

No.	Item	Unit	Total, census-farms — Total, fermes de recensement	Value of agricultural products sold					
				\$50,000 and over — et plus	\$35,000- 49,999	\$25,000- 34,999	\$15,000- 24,999	\$10,000- 14,999	\$7,500- 9,999
Areas - Concluded									
1	Under crops, (1) area	ac.	68,765,678	4,819,288	3,159,547	4,647,096	11,795,573	11,913,575	8,233,773
2	Farms reporting	No.	338,441	9,226	8,528	13,482	35,834	41,783	33,674
3	1- 17 acres under crops	"	28,401	457	218	319	609	806	838
4	18- 32 " " "	"	21,480	287	282	400	864	1,058	865
5	33- 72 " " "	"	64,612	869	1,020	1,382	3,345	4,705	4,613
6	73-127 " " "	"	64,123	1,128	1,356	2,267	6,946	8,284	6,436
7	128-192 " " "	"	42,321	1,035	1,225	2,321	5,323	4,645	3,710
8	193 acres and over under crops.	"	117,504	5,450	4,427	6,793	18,747	22,285	17,212
9	Improved pasture, area	ac.	10,225,464	904,680	484,341	667,508	1,525,463	1,434,430	948,516
10	Farms reporting	No.	170,521	4,717	4,506	7,751	20,664	22,894	17,274
11	Summer fallow, area	ac.	26,740,727	1,449,709	1,035,804	1,683,000	4,764,635	5,081,325	3,550,533
12	Farms reporting	No.	157,909	3,741	3,469	5,565	17,264	22,644	18,980
13	Other improved land, area	ac.	2,417,008	146,800	91,606	123,731	302,590	326,506	235,277
14	Unimproved land, area	"	61,519,737	7,039,052	3,118,717	3,496,029	7,946,062	7,558,936	5,121,783
15	Woodland, area	"	11,514,171	480,329	280,707	412,693	1,066,269	1,259,739	1,044,765
16	Farms reporting	No.	152,756	4,351	4,045	6,133	15,120	16,756	13,629
17	Other unimproved land, area ..	ac.	50,005,566	6,558,723	2,838,010	3,083,336	6,879,793	6,299,197	4,077,018
Area classified by tenure of operator:									
18	Total area owned	ac.	121,968,944	8,600,824	4,874,187	7,118,218	18,451,305	19,235,054	13,454,601
19	" " rented	"	47,699,670	5,758,705	3,015,828	3,499,146	7,883,018	7,079,718	4,635,281
20	Area irrigated, 1970	ac.	1,041,160	242,148	109,801	102,988	176,337	120,402	66,295
21	Farms reporting	No.	17,164	1,939	1,503	1,426	2,195	1,754	1,144
22	Area fertilized, 1971	ac.	17,121,551	2,354,631	873,926	1,378,654	3,339,526	2,949,261	1,812,143
23	Farms reporting	No.	141,051	6,599	3,949	7,077	19,303	21,019	15,516
Area sprayed or dusted, 1970:									
24	Farms reporting	No.	164,398	7,288	6,729	10,201	24,873	26,009	19,143
25	For control of insects and disease.	ac.	2,257,327	438,992	182,091	191,850	338,146	303,500	209,683
26	Farms reporting	No.	36,226	2,764	2,273	2,533	4,590	4,390	3,242
27	For control of weeds and brush	ac.	21,179,650	2,314,983	1,312,327	1,794,441	4,096,864	3,718,464	2,409,236
28	Farms reporting	No.	144,887	6,336	5,747	9,191	23,015	24,001	17,426
29	Area harvested for forage seed, 1970.	ac.	736,292	40,759	27,119	42,266	115,913	124,037	91,771
30	Farms reporting	No.	14,910	298	331	578	1,763	2,114	1,762
Crops									
31	Wheat, total	ac.	19,407,683	905,221	666,200	1,120,008	3,323,300	3,707,330	2,669,037
32	Farms reporting	No.	137,293	3,348	3,340	5,522	16,404	20,977	17,232
33	Oats for grain	ac.	6,703,476	387,370	251,507	382,099	1,041,450	1,122,194	818,157
34	Farms reporting	No.	157,995	3,106	3,294	6,039	18,264	22,855	18,689
35	Barley	ac.	13,979,189	1,278,634	692,417	974,764	2,425,797	2,425,243	1,681,304
36	Farms reporting	No.	140,054	4,063	3,802	6,305	18,352	22,381	17,944
37	Mixed grains	ac.	2,054,937	142,156	128,862	194,475	427,484	348,303	218,759
38	Farms reporting	No.	48,724	1,469	1,797	3,214	8,203	8,026	5,636
39	Rye, total	ac.	958,216	64,272	65,292	79,831	195,051	184,617	108,166
40	Farms reporting	No.	13,764	697	857	993	2,279	2,402	1,705
41	Buckwheat	ac.	122,644	3,642	5,886	8,872	20,210	20,379	15,277
42	Farms reporting	No.	3,913	63	91	149	398	467	429
43	Field peas (dry)	ac.	82,046	6,735	5,801	7,724	17,270	14,929	9,840
44	Farms reporting	No.	1,903	94	101	155	381	344	216
45	Field beans (dry)	ac.	118,739	18,919	15,429	15,557	24,263	17,310	8,277
46	Farms reporting	No.	2,799	219	239	302	562	445	259
47	Corn for grain	ac.	1,416,011	315,759	177,863	194,265	273,177	158,164	77,909
48	Farms reporting	No.	28,535	2,301	2,098	3,065	5,733	4,212	2,446
49	Tame hay, total	ac.	12,360,463	691,504	522,732	786,810	1,896,969	1,875,867	1,287,912
50	Farms reporting	No.	206,833	5,211	5,186	9,048	24,309	27,072	20,768
51	Oats cut for fodder(2)	ac.	1,402,500	103,678	69,154	90,632	234,264	230,280	160,560
52	Farms reporting	No.	45,912	1,144	1,065	1,810	5,371	6,605	5,407
53	Corn for ensilage or fodder	ac.	789,707	162,633	79,410	107,728	174,345	103,421	49,311
54	Farms reporting	No.	37,683	2,283	2,247	3,905	8,553	6,720	3,883
55	Other fodder crops	ac.	461,870	49,411	23,140	31,787	74,569	66,437	42,981
56	Farms reporting	No.	9,971	370	318	554	1,362	1,511	1,063
57	Flaxseed	ac.	1,766,960	58,626	67,234	121,771	365,109	381,705	251,401
58	Farms reporting	No.	24,473	356	478	971	3,713	4,843	3,772
59	Soybeans	ac.	370,809	21,772	22,047	38,204	75,287	59,928	37,347
60	Farms reporting	No.	7,862	272	315	560	1,282	1,127	809
61	Sunflowers for seed	ac.	240,185	19,409	16,042	21,026	54,162	45,397	31,832
62	Farms reporting	No.	2,580	79	104	152	495	507	392
63	Rapeseed	ac.	5,325,398	270,665	223,820	356,308	979,935	1,017,013	682,474
64	Farms reporting	No.	48,923	966	1,043	1,882	6,451	8,331	6,462

See footnote(s) at end of table.

TABLEAU 52. Données sur les fermes de recensement classées selon la catégorie économique de la ferme - suite

Valeur des produits agricoles vendus						Institutionnel fermes, etc.	Unité	Détail	N°
\$5,000- 7,499	\$3,750- 4,999	\$2,500- 3,749	\$1,200- 2,499	\$ 250- 1,199	\$ 50- 249	Fermes d'institution, etc.			
<u>Superficies - fin</u>									
9,237,118	4,528,153	4,234,718	3,469,710	1,723,530	901,743	101,854	ac.	En culture(1), superficie	1
46,296	27,837	32,167	37,193	32,544	19,510	367	nomb.	Fermes déclarantes	2
1,636	1,314	2,221	4,434	8,625	6,866	58	"	1-17 acres en culture	3
1,509	1,232	2,191	3,906	5,990	3,470	26	"	18-32 " " "	4
8,336	6,020	8,209	10,819	10,036	5,200	58	"	33-72 " " "	5
8,756	5,479	6,648	8,471	5,739	2,563	50	"	73-127 " " "	6
6,002	4,439	5,195	5,209	2,162	1,014	41	"	128-192 " " "	7
20,057	9,353	7,703	4,354	592	397	134	"	193 acres et plus en culture	8
1,127,642	599,793	596,664	617,343	476,130	307,322	535,632	ac.	Pâturages défrichés, superficie	9
22,908	13,121	14,686	16,842	15,573	9,227	358	nomb.	Fermes déclarantes	10
3,823,285	1,814,407	1,620,219	1,198,816	475,323	224,213	19,458	ac.	Jachères, superficie	11
25,277	14,678	15,771	15,964	9,748	4,686	122	nomb.	Fermes déclarantes	12
300,584	165,513	190,306	210,720	181,778	128,036	13,561	ac.	Autre terre défrichée, superficie	13
6,257,984	3,453,831	3,664,809	3,894,782	3,016,753	1,775,209	5,175,790	"	Terre non défrichée, superficie	14
1,476,977	952,227	1,147,298	1,392,127	1,258,081	675,564	67,395	"	Terre à bois et boisés de ferme, superficie.	15
19,328	12,036	14,372	18,009	18,063	10,710	204	nomb.	Fermes déclarantes	16
4,781,007	2,501,604	2,517,511	2,502,655	1,758,672	1,099,645	5,108,395	ac.	Autre terre non défrichée, superficie ..	17
<u>Superficie classée selon le mode d'occupation:</u>									
15,624,817	8,050,116	7,975,000	7,486,545	5,016,915	2,765,190	3,316,172	ac.	Superficie totale possédée en propre	18
5,121,796	2,511,581	2,331,716	1,904,826	856,599	571,333	2,530,123	"	" " louée	19
67,042	34,147	33,446	31,872	22,188	13,309	21,185	ac.	Superficie irriguée, 1970	20
1,506	844	1,013	1,266	1,573	896	105	nomb.	Fermes déclarantes	21
1,811,793	826,347	733,729	586,496	262,028	149,746	43,271	ac.	Superficie fertilisée, 1971	22
19,406	10,619	11,379	12,029	9,236	4,722	197	nomb.	Fermes déclarantes	23
<u>Superficie pulvérisée ou poudrée, 1970:</u>									
23,192	12,388	12,514	11,909	7,285	2,644	223	nomb.	Fermes déclarantes	24
233,401	121,982	101,077	82,320	33,872	15,132	5,281	ac.	Contre les insectes et les maladies	25
4,208	2,423	2,682	3,004	2,823	1,184	110	nomb.	Fermes déclarantes	26
2,473,821	1,120,316	930,383	655,588	215,200	66,267	71,760	ac.	Contre les mauvaises herbes et les broussailles.	27
20,781	10,894	10,774	9,764	5,073	1,692	193	nomb.	Fermes déclarantes	28
100,545	51,970	54,048	47,693	28,865	10,571	735	ac.	Superficie de semences fourragères récoltées, 1970.	29
2,230	1,299	1,489	1,529	1,097	401	19	nomb.	Fermes déclarantes	30
<u>Cultures</u>									
2,971,551	1,426,048	1,281,223	925,667	290,214	114,208	7,676	ac.	Blé, total	31
22,670	12,827	13,310	12,745	6,374	2,466	78	nomb.	Fermes déclarantes	32
980,216	502,100	478,700	410,348	216,554	102,100	10,681	ac.	Avoine à grain	33
25,061	14,403	15,176	15,554	10,461	4,978	115	nomb.	Fermes déclarantes	34
1,836,228	886,483	801,504	612,074	232,808	118,053	13,880	ac.	Orge	35
22,566	12,317	12,302	11,290	5,874	2,768	90	nomb.	Fermes déclarantes	36
226,711	104,534	97,285	83,651	48,038	32,590	2,089	ac.	Céréales mélangées	37
6,653	3,373	3,422	3,329	2,268	1,301	33	nomb.	Fermes déclarantes	38
123,771	49,748	42,072	30,633	9,526	4,707	530	ac.	Seigle, total	39
1,969	883	809	682	331	145	12	nomb.	Fermes déclarantes	40
16,367	9,142	9,307	6,775	4,225	2,074	488	ac.	Sarrasin	41
534	343	423	431	380	195	10	nomb.	Fermes déclarantes	42
9,579	4,318	2,946	1,907	544	219	234	ac.	Pois (secs)	43
229	115	110	87	47	17	7	nomb.	Fermes déclarantes	44
7,780	3,279	3,157	2,047	1,009	1,651	61	ac.	Haricots des champs (secs)	45
274	128	124	104	67	67	9	nomb.	Fermes déclarantes	46
77,427	36,145	34,185	27,123	16,073	25,795	2,126	ac.	Maïs à grain	47
2,698	1,351	1,380	1,324	999	892	36	nomb.	Fermes déclarantes	48
1,567,769	836,485	882,899	901,930	691,096	376,305	42,185	ac.	Foin cultivé, total	49
27,605	16,151	18,500	21,545	19,762	11,429	247	nomb.	Fermes déclarantes	50
178,952	94,444	87,327	75,398	46,796	26,216	4,799	ac.	Avoine coupée pour fourrages(2)	51
7,182	4,085	4,236	4,281	3,126	1,536	64	nomb.	Fermes déclarantes	52
44,606	19,026	17,490	13,939	6,491	8,414	2,893	ac.	Maïs d'ensilage ou fourrager	53
3,936	1,768	1,664	1,373	742	538	71	nomb.	Fermes déclarantes	54
54,197	26,895	26,357	25,199	22,112	13,576	5,209	ac.	Autres cultures fourragères	55
1,439	696	750	784	686	416	22	nomb.	Fermes déclarantes	56
243,000	104,765	89,977	56,476	18,076	8,724	96	ac.	Graine de lin	57
4,216	2,020	1,814	1,449	571	261	9	nomb.	Fermes déclarantes	58
41,602	23,542	20,505	16,434	7,850	6,197	94	ac.	Soya	59
978	636	648	600	402	224	9	nomb.	Fermes déclarantes	60
26,261	10,601	8,741	3,955	1,492	1,250	17	ac.	Tournesol pour la graine	61
357	166	157	89	69	30	3	nomb.	Fermes déclarantes	62
744,679	352,977	316,011	246,800	89,924	43,995	797	ac.	Colza pour la graine	63
8,223	4,493	4,405	4,024	1,821	811	11	nomb.	Fermes déclarantes	64

Voir renvoi(s) à la fin du tableau.

TABLE 52. Census-farm Data Classified by Economic Class of Farm - Continued

No.	Item	Unit	Total, census-farms - Total, fermes de recensement	Value of agricultural products sold					
				\$50,000 and over - et plus	\$35,000- 49,999	\$25,000- 34,999	\$15,000- 24,999	\$10,000- 14,999	\$7,500- 9,999
Crops - Concluded									
1	Mustard seed	ac.	206,369	12,111	10,783	14,400	48,658	44,779	30,198
2	Farms reporting	No.	1,986	47	66	110	407	453	315
3	Potatoes(3)	ac.	269,619	105,496	29,651	27,350	35,451	21,217	12,284
4	Farms reporting	No.	12,447	636	354	479	1,034	1,169	1,010
5	Tobacco	ac.	101,936	37,963	30,891	16,553	10,724	1,890	798
6	Farms reporting	No.	4,812	950	1,087	795	743	355	211
7	Sugar beets for sugar	ac.	84,595	17,973	12,183	12,389	19,719	10,306	4,851
8	Farms reporting	No.	1,874	167	158	190	434	327	203
9	Other field crops	ac.	85,928	19,142	5,006	6,828	15,359	12,633	7,488
10	Vegetables(3)	ac.	254,606	84,259	22,076	22,730	36,346	22,571	12,941
11	Farms reporting	No.	16,120	853	632	899	1,845	1,668	1,203
12	Tree fruits(4)	ac.	134,700	22,548	10,453	11,620	20,169	15,844	10,584
13	Farms reporting	No.	11,198	446	333	509	1,000	1,071	838
14	Small fruits(3)	ac.	55,201	12,524	3,504	3,989	5,865	5,756	3,874
Livestock									
15	Cattle, total	No.	13,278,233	1,692,161	805,439	1,071,457	2,334,209	2,111,120	1,338,407
16	Farms reporting	"	248,757	6,468	6,029	10,378	33,357	26,171	26,171
17	Milk cows	"	2,257,465	120,793	125,813	206,288	450,812	391,449	251,310
18	Farms reporting	"	145,318	2,626	3,398	6,420	18,271	21,170	16,554
19	Pigs	No.	8,106,926	1,375,525	663,930	767,758	1,413,573	1,163,614	715,552
20	Farms reporting	"	122,481	2,896	2,901	4,723	13,619	17,159	14,257
21	Sheep	"	860,789	83,789	35,688	32,333	83,039	94,432	69,550
22	Farms reporting	"	14,090	354	213	332	916	1,211	1,058
23	Horses and ponies	"	354,297	20,717	12,638	17,380	41,347	41,541	30,534
24	Farms reporting	"	111,261	3,513	2,906	4,523	12,337	14,024	10,745
Poultry									
25	Hens and chickens	No.	87,537,179	48,939,520	7,190,040	5,759,954	7,533,341	5,654,593	2,951,564
26	Farms reporting	"	119,596	3,146	2,394	3,765	11,360	14,992	12,873
27	Laying hens	"	27,299,147	13,816,785	2,421,893	1,863,373	2,799,808	1,804,778	998,779
28	Farms reporting	"	100,700	2,007	1,840	2,938	9,312	12,455	10,770
29	Turkeys	"	9,540,703	7,373,590	562,347	496,650	417,918	325,637	132,619
30	Farms reporting	"	13,414	476	236	422	1,416	2,149	1,755
31	Geese	"	417,243	256,281	4,350	6,994	15,256	17,936	16,280
32	Farms reporting	"	14,021	355	217	363	1,198	1,638	1,442
33	Ducks	"	556,416	259,296	51,829	9,564	27,144	33,272	26,587
34	Farms reporting	"	19,376	453	316	542	1,694	2,265	1,958
35	Farms reporting livestock and/or poultry contracts.	"	6,660	875	497	622	1,079	897	576
Farm machinery									
36	Automobiles, number	No.	324,397	13,848	10,827	15,804	39,003	41,913	31,607
37	Farms reporting	"	276,657	9,248	8,203	12,665	32,663	36,575	28,122
38	Motor trucks, number	"	369,849	22,416	14,649	20,606	51,161	54,116	40,123
39	Farms reporting	"	247,871	9,109	7,702	11,527	29,598	33,445	26,438
40	Farms reporting automobiles and/or motor trucks.	"	335,276	10,104	8,767	13,714	36,073	41,745	33,388
41	Tractors, number	"	596,698	31,250	23,356	34,004	81,827	84,882	62,878
42	Farms reporting	"	320,709	9,702	8,498	13,388	35,359	40,924	32,737
43	Garden tractors, number	"	23,453	2,887	1,597	1,882	3,456	2,712	1,692
44	Farms reporting	"	21,782	2,598	1,505	1,793	3,274	2,532	1,558
45	Grain combines, all, number	"	162,751	5,827	4,860	8,241	23,069	26,784	20,762
46	Farms reporting	"	151,142	4,451	4,265	7,412	21,278	24,949	19,437
47	Swathers, all, number	"	139,829	5,417	4,470	7,243	20,702	23,755	18,285
48	Farms reporting	"	127,673	3,875	3,645	6,147	18,098	21,637	16,978
49	Pick-up hay balers, number	"	152,832	4,973	4,714	8,112	22,291	25,228	18,976
50	Farms reporting	"	150,641	4,692	4,575	7,923	21,950	24,920	18,790
51	Forage crop harvesters, number	"	28,534	2,736	2,242	3,263	6,090	4,414	2,468
52	Farms reporting	"	26,875	2,441	2,057	3,052	5,770	4,215	2,359
53	Milking machines, farms reporting ..	"	80,631	1,717	2,548	4,959	13,522	14,427	10,491
54	Bulk milk tanks, farms reporting ..	"	39,584	1,342	2,057	4,054	9,837	8,422	4,651
55	Electric motors, (5) number	"	287,950	29,041	18,335	25,385	49,145	41,521	26,754
56	Farms reporting	"	117,332	6,910	5,493	8,256	18,893	17,820	11,915
Capital									
57	Total capital value	\$	24,067,857,000	2,984,094,800	1,453,291,900	1,834,445,900	3,797,420,000	3,396,808,100	2,239,371,900
58	Value of land and buildings	\$	16,936,043,100	2,113,420,100	1,025,140,100	1,267,629,300	2,576,837,600	2,293,454,800	1,526,100,000
59	" " machinery and equipment	\$	3,909,184,700	376,072,900	224,930,300	304,922,300	670,872,200	616,135,700	407,881,400
60	" " livestock and poultry	\$	3,221,285,970	494,557,510	203,185,210	261,838,730	549,555,160	487,045,560	305,252,980

See footnote(s) at end of table.

TABLEAU 52. Données sur les fermes de recensement classées selon la catégorie économique de la ferme - suite

Valeur des produits agricoles vendus						Institutionnel fermes, etc.	Unité	Détail	N°
\$5,000- 7,499	\$3,750- 4,999	\$2,500- 3,749	\$1,200- 2,499	\$ 250- 1,199	\$ 50- 249	Fermes d'institution, etc.			
<u>Cultures - fin</u>									
25,520	10,310	5,485	3,295	255	575	-	ac.	Graine de moutarde	1
325	118	81	53	3	8	-	nomb.	Fermes déclarantes	2
13,956	6,613	6,399	4,884	3,508	1,765	1,045	ac.	Pommes de terre(3)	3
1,542	989	1,247	1,445	1,564	896	82	nomb.	Fermes déclarantes	4
1,230	460	463	355	196	348	65	ac.	Tabac	5
264	124	107	89	66	38	3	nomb.	Fermes déclarantes	6
3,921	1,623	1,115	331	88	36	60	ac.	Betteraves sucrières cultivées pour le sucre	7
188	87	66	36	11	4	5	nomb.	Fermes déclarantes	8
8,161	2,239	2,791	2,060	2,021	1,276	924	ac.	Autres grandes cultures	9
17,378	7,561	8,588	7,383	5,050	4,599	3,124	ac.	Légumes(3)	10
1,627	970	1,247	1,554	2,101	1,426	95	nomb.	Fermes déclarantes	11
12,340	5,843	6,633	7,427	5,958	3,459	1,822	ac.	Fruits de verger(4)	12
1,169	729	968	1,321	1,731	997	86	nomb.	Fermes déclarantes	13
4,098	2,757	3,655	3,263	3,236	2,470	210	ac.	Petits fruits(3)	14
<u>Bétail</u>									
1,477,088	712,676	681,735	572,498	298,432	138,063	44,948	nomb.	Bovins, total	15
35,181	20,486	23,051	25,705	21,869	11,166	341	"	Fermes déclarantes	16
285,052	135,475	124,656	96,886	44,404	18,244	6,283	"	Vaches laitières	17
21,906	13,225	13,225	13,654	10,726	4,822	143	"	Fermes déclarantes	18
763,271	351,909	323,680	271,324	155,022	110,030	31,938	nomb.	Porcs	19
19,070	10,755	11,372	11,728	8,978	4,907	116	"	Fermes déclarantes	20
99,555	59,765	83,625	94,032	79,021	30,804	15,156	"	Moutons	21
1,568	1,123	1,515	2,051	2,354	1,356	39	"	Fermes déclarantes	22
39,709	23,524	28,580	35,042	36,620	25,241	1,424	"	Chevaux et poneys	23
14,339	8,489	9,866	11,631	11,555	7,154	179	"	Fermes déclarantes	24
<u>Volaille</u>									
3,449,458	1,625,707	1,564,402	1,226,129	715,923	578,732	347,816	nomb.	Poules et poulets	25
17,771	10,557	11,680	12,809	11,595	6,510	144	"	Fermes déclarantes	26
1,186,017	627,166	562,120	493,348	333,593	175,934	215,533	"	Poules pondeuses	27
15,105	9,035	10,180	11,148	10,232	5,546	132	"	Fermes déclarantes	28
91,850	52,475	51,975	12,582	7,376	5,676	10,008	"	Dindons	29
2,308	1,202	1,140	1,065	773	457	15	"	Fermes déclarantes	30
18,076	13,054	18,045	15,332	12,698	9,459	13,482	"	Oies	31
1,975	1,140	1,386	1,633	1,579	1,074	21	"	Fermes déclarantes	32
35,100	21,901	23,504	23,819	23,078	16,619	2,703	"	Canards	33
2,785	1,585	1,877	2,162	2,234	1,478	27	"	Fermes déclarantes	34
669	355	337	354	245	150	4	"	Fermes déclarant des contrats d'élevage de bétail et (ou) de volaille.	35
<u>Machines agricoles</u>									
41,208	23,818	26,895	30,941	29,943	18,174	416	nomb.	Automobiles, nombre	36
36,769	21,223	23,812	27,001	25,314	15,082	180	"	Fermes déclarantes	37
49,030	26,706	28,114	28,861	21,401	11,822	844	"	Camions, nombre	38
34,678	19,944	22,067	23,934	18,800	10,301	328	"	Fermes déclarantes	39
45,494	27,231	31,237	35,948	32,364	18,856	355	"	Fermes déclarant des automobiles et (ou) des camions.	40
79,285	44,256	47,531	49,785	37,261	19,023	1,360	"	Tracteurs, nombre	41
44,643	26,569	30,309	34,445	28,647	15,084	404	"	Fermes déclarantes	42
1,974	1,096	1,220	1,482	1,872	1,330	253	"	Tracteurs de jardin, nombre	43
1,822	1,013	1,141	1,381	1,770	1,277	118	"	Fermes déclarantes	44
25,663	13,812	13,511	11,904	5,996	2,180	142	"	Toutes moissonneuses-batteuses, nombre	45
24,197	13,053	12,790	11,348	5,759	2,101	102	"	Fermes déclarantes	46
22,208	11,653	11,157	9,315	4,129	1,348	147	"	Toutes endaineuses, nombre	47
21,011	11,105	10,750	9,023	3,994	1,305	105	"	Fermes déclarantes	48
23,544	12,135	12,079	11,110	6,593	2,813	264	"	Presses ramasseuses à foin, nombre	49
23,276	12,019	11,962	11,008	6,521	2,786	219	"	Fermes déclarantes	50
2,667	1,276	1,284	1,012	637	313	132	"	Moissonneuses de plantes fourragères, nombre	51
2,540	1,214	1,244	974	609	308	92	"	Fermes déclarantes	52
12,815	6,455	5,982	4,589	2,080	942	104	"	Trayeuses mécaniques, fermes déclarantes	53
4,586	1,780	1,447	832	289	215	72	"	Grands réservoirs à lait, fermes déclarantes	54
31,649	16,176	16,417	15,156	10,889	6,393	1,089	"	Moteurs électriques(5), nombre	55
14,510	7,683	8,017	7,947	6,174	3,501	213	"	Fermes déclarantes	56
<u>Biens capitaux</u>									
2,541,016,200	1,293,914,200	1,303,386,200	1,280,700,600	1,023,287,500	659,256,500	260,863,200	\$	Valeur totale des biens	57
1,752,069,800	908,375,400	931,975,200	948,542,500	813,518,800	545,586,000	233,393,500	\$	Valeur de la terre et des bâtiments	58
452,835,200	223,303,400	215,635,000	196,440,100	131,574,100	73,270,800	15,311,300	\$	" des machines et de l'outillage	59
335,926,860	162,127,700	155,654,970	135,587,740	78,068,600	40,328,410	12,156,540	\$	" du bétail et de la volaille	60

Voir renvoi(s) à la fin du tableau.

TABLE 52. Census-farm Data Classified by Economic Class of Farm - Concluded

No.	Item	Unit	Total, census-farms - Total, fermes de recensement	Value of agricultural products sold					
				\$50,000 and over - et plus	\$35,000- 49,999	\$25,000- 34,999	\$15,000- 24,999	\$10,000- 14,999	\$7,500- 9,999
<u>Value of agricultural products sold, 1970</u>									
1	Total value of agricultural products sold, 1970.	\$	4,147,550,680	1,197,682,840	371,696,770	409,950,630	703,553,840	520,850,210	298,371,650
2	Field crops	\$	1,139,903,470	178,509,120	107,484,430	108,754,840	209,450,420	179,483,640	112,486,190
3	Vegetables, fruits, greenhouse and nursery products.	\$	236,716,800	116,479,720	19,367,560	19,408,830	27,228,330	17,394,340	9,573,590
4	Poultry and eggs	\$	343,095,870	255,103,770	26,424,260	18,924,570	18,248,530	9,141,000	4,301,070
5	Livestock	\$	1,708,121,640	567,192,640	152,091,720	163,601,850	274,304,590	199,429,910	111,879,910
6	Dairy products	\$	658,651,600	64,769,990	63,157,410	95,292,160	166,968,940	109,439,920	56,058,310
7	Other	\$	61,061,300	15,627,600	3,171,390	3,968,380	7,353,030	5,961,400	4,072,580
<u>Expenditures, 1970</u>									
8	Cash wages	\$	258,550,160	108,608,110	30,429,040	25,524,330	31,879,640	18,061,230	9,253,990
9	Farms reporting	No.	129,333	8,648	6,803	9,754	21,951	20,473	13,765
10	Taxes	\$	183,283,230	18,709,330	9,804,580	13,126,570	28,652,250	26,840,520	18,213,970
11	Farms reporting	No.	342,309	9,973	8,480	13,422	35,570	41,222	33,061
12	Rent, total	\$	110,943,310	22,231,910	7,612,940	9,727,630	20,569,730	16,558,630	9,959,520
13	Farms reporting	No.	93,407	4,704	3,778	6,021	15,099	15,173	10,729
14	Feed	\$	562,325,560	222,494,250	50,820,250	54,467,740	81,292,080	52,367,860	27,089,660
15	Farms reporting	No.	217,547	8,138	6,780	11,017	28,118	30,404	22,806
16	Fuel and oil	\$	206,039,270	23,801,060	11,866,240	15,425,840	32,684,750	30,622,190	21,036,660
17	Farms reporting	No.	318,834	9,786	8,471	13,362	35,194	40,772	32,670
18	Machine rental, custom work or contract work.	\$	61,532,690	10,040,740	4,228,260	5,391,650	9,707,340	7,515,340	4,807,540
19	Farms reporting	No.	127,700	5,298	4,676	7,270	17,453	17,507	12,702
20	Commercial fertilizers	\$	130,951,320	29,057,020	10,806,420	13,778,270	24,607,640	17,670,550	9,966,320
21	Farms reporting	No.	186,005	7,837	6,717	10,642	26,618	27,360	20,069
22	Agricultural chemicals	\$	42,325,680	10,296,250	4,035,550	4,356,080	7,161,920	5,215,040	3,067,650
23	Farms reporting	No.	171,073	7,573	6,587	10,101	25,503	27,271	20,202
<u>Mortgages and/or agreements for sale, June 1, 1971</u>									
24	Farms reporting(6) any mortgages and/or agreements for sale.	No.	155,650	7,079	5,960	9,144	22,363	23,581	16,573
<u>Hired agricultural labour, 1970</u>									
25	Total weeks of paid labour	week	3,832,135	1,475,382	374,553	394,978	491,058	308,982	230,038
26	Farms reporting	No.	129,530	8,773	6,733	9,661	21,764	20,388	13,757
27	Males, total weeks	week	3,328,093	1,242,035	310,829	332,712	440,723	279,927	215,709
28	Farms reporting	No.	127,017	8,717	6,666	9,547	21,411	20,006	13,464
29	Females, total weeks	week	504,042	233,347	63,724	62,266	50,335	29,055	14,329
30	Farms reporting	No.	16,905	2,509	1,769	1,825	2,816	2,067	1,276
31	Paid year round agricultural workers.(7)	"	38,591	18,152	3,407	3,416	4,408	2,561	1,316
32	Farms reporting	"	19,698	4,788	2,347	2,511	3,613	2,051	1,066
<u>Off-farm work, 1970(8)</u>									
33	Total days of off-farm work(8) classified by kind of work reported.(9)	day	19,942,996	162,650	143,924	237,731	698,096	1,054,255	1,075,420
34	Farms reporting any days	No.	129,287	1,607	1,571	2,639	7,532	10,088	9,364
35	Agricultural work off the holding.(10)	day	1,461,254	32,156	29,430	38,086	95,774	118,719	97,564
36	Farms reporting	No.	25,108	712	752	1,177	2,990	3,129	2,403
37	Logging, lumbering or forestry work.	day	954,684	2,871	4,189	4,513	16,826	29,049	38,869
38	Farms reporting	No.	9,059	33	36	64	244	439	565
39	Truck or bus driver	day	2,632,436	20,259	19,094	41,927	125,901	212,827	217,265
40	Farms reporting	No.	17,862	196	190	360	1,108	1,704	1,644
41	Operator of road maintenance or construction equipment.	day	1,181,552	3,272	4,051	8,701	27,868	46,986	47,424
42	Farms reporting	No.	9,719	51	58	120	408	621	627
43	Other	day	13,713,070	104,092	87,160	144,504	431,727	646,674	674,298
44	Farms reporting	No.	79,931	769	696	1,203	3,634	5,292	5,140
<u>Forest products, 1970</u>									
45	Fuelwood sold	cord	95,185	2,820	1,268	2,389	6,866	9,846	9,789
46	Farms reporting	No.	4,411	36	37	99	286	424	422
47	Pulpwood sold	cord	750,310	33,326	16,340	23,454	56,325	86,744	80,984
48	Farms reporting	No.	14,028	90	115	241	794	1,345	1,385
49	Logs sold(11)	M bd. ft.	121,007	14,617	3,040	4,975	14,311	17,199	10,073
50	Farms reporting	No.	6,044	155	133	208	586	708	619
51	Christmas trees sold	"	1,240,199	157,138	19,532	83,789	102,986	150,448	124,904
52	Farms reporting	"	2,278	29	25	58	163	237	234
53	Number of tappings of maple trees, 1971.	No.	13,168,700	151,611	212,418	467,986	1,364,668	1,954,945	1,640,775
54	Farms reporting	"	9,985	127	159	347	987	1,294	1,113

* Tables 52 to 60 include data for Yukon and Northwest Territories. (1) Includes field, vegetable, fruit and nursery crop land. (2) Includes green feed, hay or ensilage. (3) Mainly for sale. (4) On farms having 25 or more fruit trees. (5) One horsepower and over. (6) One or more mortgages and/or agreements for sale. (7) Agricultural workers in Hutterite Colonies are classed as "paid workers". (8) Includes agricultural and non-agricultural work off the operator's farm. (9) An operator may report more than one kind of work. (10) Includes custom work. (11) Includes saw, veneer, tie and building logs.

TABLEAU 52. Données sur les fermes de recensement classées selon la catégorie économique de la ferme - fin

Valeur des produits agricoles vendus						Institutionnel fermes, etc.	Unité	Détail	N ^o
\$5,000- 7,499	\$3,750- 4,999	\$2,500- 3,749	\$1,200- 2,499	\$ 250- 1,199	\$ 50- 249				
293,585,920	125,639,180	105,306,500	73,808,400	26,702,680	1,926,800	18,475,260	\$	Valeur totale des produits agricoles vendus, 1970.	1
112,747,520	49,923,740	41,392,780	28,500,890	9,572,160	636,890	960,850	\$	Grandes cultures	2
10,236,130	4,368,040	4,293,220	3,567,520	1,977,220	279,480	2,542,820	\$	Légumes, fruits, produits de serre et de pépinière.	3
4,236,970	1,769,620	1,492,240	1,222,020	692,780	116,360	1,422,680	\$	Volaille et oeufs	4
108,554,780	45,915,180	39,360,920	28,783,760	10,729,340	655,860	5,621,180	\$	Bétail	5
52,687,650	20,750,230	15,732,630	8,586,780	1,868,790	63,530	3,275,260	\$	Produits laitiers	6
5,122,870	2,912,370	3,034,710	3,147,430	1,862,390	174,680	4,652,470	\$	Autres	7
Dépenses, 1970									
9,108,710	4,104,710	4,043,050	3,694,380	2,109,770	1,438,200	10,295,000	\$	Salaires en argent	8
15,696	8,037	8,236	8,245	5,352	1,908	465	nom.	Fermes déclarantes	9
21,054,390	10,870,920	10,936,900	10,696,730	8,505,590	5,073,830	797,650	\$	Taxes	10
45,255	27,254	31,633	37,599	36,370	22,116	354	nom.	Fermes déclarantes	11
9,771,240	4,347,960	3,929,340	2,992,720	1,587,080	1,036,680	617,930	\$	Loyer, total	12
12,452	6,501	6,488	6,090	3,965	2,117	290	nom.	Fermes déclarantes	13
27,095,210	11,865,160	11,092,230	10,250,430	6,823,660	3,224,530	3,442,500	\$	Achats de provendes	14
29,331	16,481	18,065	19,988	17,841	8,248	330	nom.	Fermes déclarantes	15
24,647,510	12,643,080	12,537,300	11,364,490	6,378,150	2,489,210	562,790	\$	Carburant et huile	16
44,666	26,683	30,568	34,831	28,702	12,726	403	nom.	Fermes déclarantes	17
5,779,540	3,200,310	3,473,860	3,590,000	2,197,340	976,470	624,300	\$	Location de machines, travail sur commande ou à forfait.	18
16,306	9,510	10,785	12,445	9,809	3,699	240	nom.	Fermes déclarantes	19
9,908,170	4,467,000	4,074,490	3,372,240	1,788,000	815,970	639,230	\$	Engrais commercial	20
25,047	13,651	14,758	15,570	12,450	5,007	279	nom.	Fermes déclarantes	21
3,233,850	1,485,270	1,347,730	1,094,770	548,990	228,620	253,960	\$	Produits chimiques agricoles	22
24,835	13,090	13,167	12,270	7,689	2,557	228	nom.	Fermes déclarantes	23
Hypothèques et (ou) conventions de vente, 1^{er} juin 1971									
20,285	10,546	10,981	11,496	10,415	7,192	35	nom.	Fermes déclarant(e) des hypothèques et (ou) des conventions de vente.	24
Main-d'oeuvre agricole engagée, 1970									
170,686	79,764	74,614	66,632	41,621	23,815	100,012	semaine	Nombre total de semaines de travail payé	25
15,749	8,084	8,304	8,368	5,469	2,014	466	nom.	Fermes déclarantes	26
151,492	72,747	68,362	60,242	37,686	20,277	95,352	semaine	Hommes, nombre total de semaines	27
15,424	7,896	8,095	8,095	5,266	1,966	464	nom.	Fermes déclarantes	28
19,194	7,017	6,252	6,390	3,935	3,538	4,660	semaine	Femmes, nombre total de semaines	29
1,429	754	791	892	564	161	52	nom.	Fermes déclarantes	30
1,360	614	646	566	361	293	1,491	"	Travailleurs agricoles payés à l'année(?)	31
1,147	493	502	438	276	168	298	"	Fermes déclarantes	32
Travail hors exploitation, 1970(8)									
1,957,927	1,546,413	2,292,317	3,528,414	4,373,620	2,866,202	6,027	jour	Total, jours de travail hors exploitation(8) classés selon le genre de travail déclaré(9).	33
15,133	10,726	14,522	20,036	22,330	13,702	37	nom.	Fermes déclarant des jours	34
161,034	114,079	160,865	210,499	247,963	153,518	1,567	jour	Travail agricole en dehors de l'exploitation(10).	35
3,229	1,951	2,330	2,630	2,481	1,310	14	nom.	Fermes déclarantes	36
82,817	73,791	103,360	190,397	258,522	149,480	-	jour	Abattage ou exploitation forestière	37
1,049	832	1,104	1,729	1,984	980	-	nom.	Fermes déclarantes	38
350,006	242,945	323,255	419,320	410,673	248,575	389	jour	Conduite de camion ou d'autobus	39
2,592	1,723	2,158	2,589	2,301	1,293	4	nom.	Fermes déclarantes	40
108,375	95,421	145,089	230,476	294,982	168,605	302	jour	Conduite de machines d'entretien ou de construction de routes.	41
1,151	906	1,215	1,729	1,840	990	3	nom.	Fermes déclarantes	42
1,255,695	1,020,177	1,559,748	2,477,722	3,161,480	2,146,024	3,769	jour	Autres	43
8,809	6,474	9,182	13,290	15,458	9,965	19	nom.	Fermes déclarantes	44
Produits forestiers, 1970									
15,331	9,537	12,358	12,544	9,881	1,150	1,406	corde	Bois de chauffage vendu	45
704	500	606	618	542	117	20	nom.	Fermes déclarantes	46
137,834	72,619	100,318	91,234	43,548	4,530	3,054	corde	Bois à pâte vendu	47
2,300	1,565	1,938	2,217	1,823	222	13	nom.	Fermes déclarantes	48
16,123	9,244	11,321	10,397	6,776	106	2,825	m p.p.	Billes vendues(11)	49
934	633	726	762	515	49	16	nom.	Fermes déclarantes	50
152,149	95,769	127,984	123,901	85,239	8,298	8,062	"	Arbres de Noël vendus	51
361	260	277	323	283	65	3	"	Fermes déclarantes	52
2,327,022	1,313,003	1,408,830	1,260,410	790,347	216,139	60,546	nom.	Nombre d'entailles d'érables, 1971	53
1,587	992	1,081	1,078	856	335	29	"	Fermes déclarantes	54

* Tableaux 52 à 60 comprennent les données du Yukon et des Territoires du Nord-Ouest. (1) Comprend la terre à grandes cultures, à légumes, à fruits et à pépinières. (2) Comprend le fourrage vert, le foin ou l'ensilage. (3) Principalement pour la vente. (4) Dans les fermes possédant 25 arbres fruitiers ou plus. (5) 1 h.p. ou plus. (6) Une ou plusieurs hypothèques et (ou) conventions de vente. (7) Les travailleurs agricoles des colonies huttériennes sont classés "travailleurs payés". (8) Comprend le travail agricole et non agricole en dehors de la ferme de l'exploitant. (9) Un exploitant peut déclarer plus d'un genre de travail. (10) Comprend le travail sur commande. (11) Comprend les billes de sciage ou de placage, les traverses de chemin de fer et les billes de construction.

TABLE 53. Census-farm Data Classified by Size of Farm, 1971

No.	Item	Unit	Total, census-farms — Total, fermes de recensement	Size of farm				
				Acres				
				Under 3 — Moins de 3	3-9	10-69	70-239	240-399
1	Total number of farms	No.	366,128	3,988	10,228	38,611	127,551	59,867
Farms classified by tenure of operator:								
2	Owner	No.	251,066	3,576	9,237	33,538	105,401	42,347
3	Tenant	"	19,200	391	735	2,516	6,087	3,412
4	Part owner, part tenant	"	95,862	21	256	2,557	16,063	14,108
Farms classified by age of operator:								
5	Under 25 years	No.	8,649	110	158	651	2,956	1,817
6	25-34 years	"	46,886	480	1,252	4,469	16,103	7,542
7	35-44 "	"	83,431	811	2,320	8,328	27,167	13,046
8	45-54 "	"	106,468	1,033	2,725	10,457	35,698	17,060
9	55-59 "	"	46,157	466	1,171	4,864	16,395	7,672
10	60-64 "	"	34,788	397	1,037	3,965	13,049	6,075
11	65-69 "	"	21,673	328	810	3,027	8,592	3,679
12	70 years and over	"	18,076	363	755	2,850	7,591	2,976
Residence of farm operators:								
13	Total number residing on farm operated	No.	325,974	3,723	9,510	35,451	116,587	1,605
14	9-12 months	"	311,776	3,578	9,106	34,085	113,050	49,163
15	5-8 "	"	8,923	76	227	743	1,968	1,481
16	1-4 "	"	5,275	69	177	623	1,569	961
17	Number not residing on farm operated	"	40,154	265	718	3,160	10,964	8,262
Type of organization								
18	Private individual	No.	336,175	3,779	9,562	35,947	119,349	55,213
19	Partnership	"	21,019	121	418	1,744	5,599	3,389
20	Institution or community pasture	"	776	8	12	52	98	55
Incorporated business:								
21	Family	No.	7,081	56	187	721	2,272	1,098
22	Other	"	911	24	49	146	228	109
23	Other type	"	166	—	—	1	5	3
Areas								
24	Total area of farms	ac.	169,668,614	6,573	55,240	1,396,299	18,211,099	18,447,587
Use of farm land:								
25	Improved land, area	ac.	108,148,877	5,843	45,653	1,045,664	12,779,783	12,707,755
26	Under 3 acres improved	"	11,462	3,988	1,643	2,444	2,233	479
27	3-9 acres improved	"	14,316	—	8,585	3,865	1,381	229
28	10-69 "	"	66,908	—	—	32,302	29,091	3,541
29	70-129 "	"	69,959	—	—	—	58,793	7,625
30	130-179 "	"	40,195	—	—	—	28,308	8,288
31	180-239 "	"	25,758	—	—	—	7,745	12,956
32	240-399 "	"	48,907	—	—	—	—	26,749
33	400-559 "	"	30,361	—	—	—	—	—
34	560-759 "	"	23,954	—	—	—	—	—
35	760-1,119 "	"	20,115	—	—	—	—	—
36	1,120-1,599 "	"	8,987	—	—	—	—	—
37	1,600 acres and over improved	"	5,206	—	—	—	—	—
38	Under crops, (1) area	ac.	68,765,678	2,198	20,200	692,715	8,879,124	8,587,061
39	Farms reporting	No.	338,441	1,649	5,519	29,849	119,479	58,125
40	Improved pasture, area	ac.	10,225,464	416	7,518	213,130	2,545,054	1,610,606
41	Farms reporting	No.	170,521	308	2,165	14,179	73,507	29,531
42	Summer fallow, area	ac.	26,740,727	63	1,283	36,695	810,691	2,109,366
43	Farms reporting	No.	157,909	76	529	3,403	24,132	28,382
44	Other improved land, area	ac.	2,417,008	3,153	16,652	105,124	544,914	400,722
45	Unimproved land, area	"	61,519,737	730	9,587	350,635	5,431,316	5,739,832
46	Woodland, area	"	11,514,171	105	2,059	138,883	2,781,307	2,528,931
47	Farms reporting	No.	152,756	88	839	11,412	75,184	30,219
48	Other unimproved land, area	ac.	50,005,566	625	7,528	211,752	2,650,009	3,210,901
49	Area irrigated, 1970	ac.	1,041,160	711	6,134	64,636	226,455	174,384
50	Farms reporting	No.	17,164	464	1,502	4,133	5,426	1,857
51	Area fertilized, 1971	ac.	17,121,551	833	8,872	259,855	2,946,063	2,396,368
52	Farms reporting	No.	141,051	625	2,462	13,545	56,980	23,766
Area sprayed or dusted, 1970:								
53	Farms reporting	No.	164,398	828	2,796	12,535	50,046	28,039
54	For control of insects and disease	ac.	2,257,327	1,297	9,719	121,117	435,588	321,877
55	Farms reporting	No.	36,226	762	2,446	7,886	13,272	4,478
56	For control of weeds and brush	ac.	21,179,650	2,036	7,151	154,553	2,100,754	2,482,089
57	Farms reporting	No.	144,887	159	935	7,925	43,462	25,850
Crops								
58	Wheat, total	ac.	19,407,683	18	287	32,794	686,458	1,623,898
59	Farms reporting	No.	137,293	12	80	2,536	21,912	24,085
60	Oats for grain	ac.	6,703,476	21	486	69,323	1,076,640	991,292
61	Farms reporting	No.	157,995	13	147	6,171	51,454	28,424
62	Barley	ac.	13,979,189	2	152	23,491	699,585	1,510,367
63	Farms reporting	No.	140,054	1	40	1,557	21,659	25,574
64	Mixed grains	ac.	2,054,937	1	251	33,214	729,059	417,474
65	Farms reporting	No.	48,724	1	74	2,230	24,454	9,419
66	Rye, total	ac.	958,216	1	27	2,588	51,723	51,400
67	Farms reporting	No.	13,764	1	9	222	1,799	1,278

See footnote(s) at end of table.

TABLEAU 53. Données sur les fermes de recensement classées selon la taille de la ferme, 1971

Taille de la ferme					Unité	Détail	No
Acres							
400-559	560-759	760-1,119	1,120-1,599	1,600 and over - et plus			
35,821	28,970	29,998	16,753	14,341	nombr.	Nombre total de fermes	1
						Fermes classées selon le mode d'occupation:	
21,940	15,238	12,222	4,900	2,667	nombr.	Propriétaire	2
1,958	1,505	1,342	610	644	"	Locataire	3
11,923	12,227	16,434	11,243	11,030	"	Mi-proprétaire, mi-locataire	4
						Fermes classées selon l'âge de l'exploitant:	
1,011	755	680	303	208	nombr.	Moins de 25 ans	5
4,702	3,978	4,150	2,290	1,920	"	25-34 ans	6
7,965	6,922	7,981	4,716	4,175	"	35-44 "	7
10,469	8,782	9,556	5,677	5,011	"	45-54 "	8
4,729	3,664	3,715	1,944	1,537	"	55-59 "	9
3,589	2,649	2,199	1,029	799	"	60-64 "	10
2,048	1,320	1,029	479	361	"	65-69 "	11
1,308	900	688	315	330	"	70 ans et plus	12
						Résidence des exploitants de ferme:	
30,907	24,786	26,047	14,730	12,628	nombr.	Nombre total résidant dans la ferme exploitée	13
29,212	23,217	24,533	13,876	11,956	"	9-12 mois	14
1,109	1,093	1,107	632	487	"	5- 8 "	15
586	476	407	222	185	"	1- 4 "	16
4,914	4,184	3,951	2,023	1,713	"	Nombre ne résidant pas dans la ferme exploitée	17
						<u>Forme juridique</u>	
32,862	26,552	27,130	14,745	11,036	nombr.	Exploitée par une seule personne	18
2,167	1,827	2,208	1,582	1,964	"	Exploitée par des associés	19
49	32	37	37	396	"	Institution ou pâturage communautaire	20
						Entreprise constituée en corporation:	
684	494	551	340	678	nombr.	Famille	21
59	64	72	49	111	"	Autre	22
-	1	-	-	156	"	Autre genre	23
						<u>Superficies</u>	
16,827,505	18,594,454	26,799,169	21,525,333	47,805,355	ac.	Superficie totale des fermes	24
						Utilisation de la terre agricole:	
11,853,368	13,613,654	19,701,514	15,443,019	20,952,624	ac.	Terre défrichée, superficie	25
160	94	91	55	275	"	Moins de 3 acres défrichées	26
93	46	43	29	45	"	3- 9 acres défrichées	27
1,105	407	233	102	127	"	10- 69 " "	28
1,975	780	430	195	161	"	70- 129 " "	29
2,096	774	439	138	152	"	130- 179 " "	30
2,986	1,094	578	201	198	"	180- 239 " "	31
13,705	4,894	2,266	690	603	"	240- 399 " "	32
13,701	10,107	4,658	1,155	740	"	400- 559 " "	33
-	10,774	9,931	2,170	1,079	"	560- 759 " "	34
-	-	11,329	6,651	2,135	"	760-1,119 " "	35
-	-	-	5,367	3,620	"	1,120-1,599 " "	36
-	-	-	-	5,206	"	1,600 acres et plus défrichées	37
7,856,503	8,808,884	12,405,044	9,459,530	12,054,419	ac.	En culture(1), superficie	38
35,192	28,593	29,701	16,584	13,750	nombr.	Fermes déclarantes	39
1,020,668	856,755	1,040,518	790,963	2,139,836	ac.	Pâturages défrichés, superficie	40
15,593	11,223	11,360	6,450	6,205	nombr.	Fermes déclarantes	41
2,688,872	3,690,204	5,954,540	4,985,233	6,465,767	ac.	Jachères, superficie	42
24,271	23,416	26,371	15,173	12,169	nombr.	Fermes déclarantes	43
287,325	257,811	301,412	207,293	292,602	ac.	Autre terre défrichée, superficie	44
4,974,137	4,980,800	7,097,655	6,082,314	26,852,731	"	Terre non défrichée, superficie	45
1,753,794	1,236,869	1,266,886	726,640	1,078,697	"	Terre à bois et boisés de ferme, superficie	46
14,196	8,440	7,226	3,052	2,100	nombr.	Fermes déclarantes	47
3,220,343	3,743,931	5,830,769	5,355,674	25,774,034	ac.	Autre terre non défrichée, superficie	48
112,459	87,538	86,786	68,588	213,469	ac.	Superficie irriguée, 1970	49
893	641	699	482	1,067	nombr.	Fermes déclarantes	50
2,085,306	2,256,420	2,957,002	1,978,899	2,231,933	ac.	Superficie fertilisée, 1971	51
13,426	10,554	10,548	5,432	3,713	nombr.	Fermes déclarantes	52
						Superficie pulvérisée et poudrée, 1970:	
18,703	16,161	17,417	9,947	7,926	nombr.	Fermes déclarantes	53
263,590	246,925	308,177	209,441	339,596	ac.	Contre les insectes et les maladies	54
2,394	1,752	1,658	884	694	nombr.	Fermes déclarantes	55
2,493,583	2,838,520	3,940,084	3,012,917	4,147,963	ac.	Contre les mauvaises herbes et les broussailles ..	56
17,502	15,278	16,600	9,537	7,639	nombr.	Fermes déclarantes	57
						<u>Cultures</u>	
2,008,215	2,694,261	4,246,730	3,580,450	4,534,572	ac.	Blé, total	58
20,498	20,311	23,262	13,695	10,902	nombr.	Fermes déclarantes	59
882,005	881,214	1,116,442	749,349	936,704	ac.	Avoine à grain	60
19,480	16,357	17,650	9,971	8,328	nombr.	Fermes déclarantes	61
1,758,433	2,133,609	2,984,546	2,184,096	2,682,908	ac.	Orge	62
21,846	21,242	23,762	13,656	10,717	nombr.	Fermes déclarantes	63
239,584	181,090	190,835	113,267	150,162	ac.	Céréales mélangées	64
4,402	2,851	2,595	1,391	1,307	nombr.	Fermes déclarantes	65
68,323	102,891	190,680	199,450	291,133	ac.	Seigle, total	66
1,400	1,780	2,731	2,210	2,334	nombr.	Fermes déclarantes	67

Voir renvoi(a) à la fin du tableau.

TABLE 53. Census-farm Data Classified by Size of Farm, 1971 - Continued

No.	Item	Unit	Total, census-farms - Total, fermes de recensement	Size of farm				
				Acres				
				Under 3 - Moins de 3	3-9	10-69	70-239	240-399
Crops - Concluded								
1	Buckwheat	ac.	122,644	2	30	2,122	17,136	20,433
2	Farms reporting	No.	3,913	2	12	279	1,366	784
3	Field peas (dry)	ac.	82,046	-	14	336	4,901	13,570
4	Farms reporting	No.	1,903	-	3	36	241	385
5	Field beans (dry)	ac.	118,739	4	54	2,746	49,773	33,794
6	Farms reporting	No.	2,799	3	15	188	1,601	614
7	Corn for grain	ac.	1,416,011	33	525	54,274	616,245	352,756
8	Farms reporting	No.	28,535	24	145	3,117	17,263	5,363
9	Tame hay, total	ac.	12,360,463	127	3,760	256,951	3,599,185	2,250,830
10	Farms reporting	No.	206,833	89	1,117	15,054	87,999	36,623
11	Oats cut for fodder(2)	ac.	1,402,500	9	284	15,868	184,691	161,203
12	Farms reporting	No.	45,912	8	118	1,845	12,388	7,539
13	Corn for ensilage or fodder	ac.	789,707	5	124	12,457	355,140	221,947
14	Farms reporting	No.	37,683	4	45	1,519	23,013	8,760
15	Other fodder crops	ac.	461,870	6	130	6,661	74,676	56,201
16	Farms reporting	No.	9,971	6	45	445	2,836	1,582
17	Flaxseed	ac.	1,766,960	-	22	864	41,968	141,294
18	Farms reporting	No.	24,473	-	6	62	1,383	3,350
19	Soybeans	ac.	370,809	10	319	31,406	195,443	84,381
20	Farms reporting	No.	7,862	6	71	1,480	4,630	1,167
21	Sunflowers for seed	ac.	240,185	-	7	276	9,053	22,503
22	Farms reporting	No.	2,580	-	1	26	251	416
23	Rapeseed	ac.	5,325,398	-	33	904	144,658	478,009
24	Farms reporting	No.	48,923	-	7	48	3,215	7,752
25	Mustard seed	ac.	206,369	-	-	1	1,326	7,008
26	Farms reporting	No.	1,986	-	-	1	22	116
27	Potatoes (for sale)	ac.	269,619	80	744	14,403	79,053	54,768
28	Farms reporting	No.	12,447	92	481	2,488	6,183	1,873
29	Tobacco	ac.	101,936	4	64	9,334	71,050	13,235
30	Farms reporting	No.	4,812	5	32	798	3,389	424
31	Sugar beets for sugar	ac.	84,595	-	7	1,363	16,750	18,233
32	Farms reporting	No.	1,874	-	2	120	798	387
33	Other field crops	ac.	85,928	4	22	1,490	11,691	9,129
Livestock								
34	Cattle, total	No.	13,278,233	6,000	25,383	296,826	3,190,960	2,017,554
35	Farms reporting	"	248,757	640	2,950	18,220	93,017	42,842
36	Milk cows	"	2,257,465	503	3,181	70,586	1,110,029	547,360
37	Farms reporting	"	145,318	255	1,351	9,746	62,645	27,427
38	Pigs	"	8,106,926	57,022	151,903	611,513	2,702,899	1,270,479
39	Farms reporting	"	122,481	657	1,931	8,505	40,948	21,432
40	Sheep	"	860,789	2,363	10,597	56,188	231,550	142,477
41	Farms reporting	"	14,090	132	458	1,599	5,112	2,529
42	Horses and ponies	"	354,297	921	4,977	32,299	93,788	48,618
43	Farms reporting	"	111,261	446	1,802	9,238	34,824	17,109
Poultry								
44	Hens and chickens, total	No.	87,537,179	3,401,904	11,113,391	22,442,494	25,969,523	8,507,725
45	Farms reporting	"	119,596	1,052	3,046	10,102	34,015	19,594
46	Laying hens	"	27,299,147	883,420	2,730,501	6,592,293	7,724,241	3,057,895
47	Farms reporting	"	100,700	832	2,378	8,518	30,057	16,610
48	Turkeys	"	9,540,703	201,426	766,695	2,291,851	3,139,172	761,711
49	Farms reporting	"	13,414	50	210	585	1,639	2,038
50	Ceese	"	417,243	1,139	4,026	26,164	53,588	22,881
51	Farms reporting	"	14,021	106	383	1,504	3,492	2,061
52	Ducks	"	554,416	2,955	10,305	140,182	145,200	34,714
53	Farms reporting	"	19,376	172	627	2,303	5,709	2,762
Farm machinery								
54	Automobiles, number	No.	324,397	2,886	8,667	34,512	111,432	50,470
55	Farms reporting	"	276,857	2,399	6,968	28,121	96,440	44,006
56	Motor trucks, number	"	369,849	1,675	5,883	23,772	75,208	55,271
57	Farms reporting	"	247,871	1,475	5,087	20,021	64,211	42,659
58	Farms reporting automobiles and/or motor trucks	"	335,276	2,868	8,309	32,835	113,112	55,732
59	Tractors, number	"	596,698	1,102	5,680	39,442	187,013	101,647
60	Farms reporting	"	320,709	997	4,946	28,482	111,312	54,895
61	Garden tractors, number	"	23,453	382	1,148	3,575	6,474	2,768
62	Farms reporting	"	21,782	370	1,094	3,271	5,978	2,562
63	Grain combines, all, number	"	162,751	52	146	2,303	28,566	28,540
64	Farms reporting	"	151,142	51	136	2,246	27,741	27,332
65	Swathers, all, number	"	139,829	40	128	1,077	15,278	22,906
66	Farms reporting	"	127,673	38	124	1,034	14,870	22,105
67	Pick-up hay balers, number	"	152,832	55	211	4,564	53,773	28,626
68	Farms reporting	"	150,641	55	209	4,513	53,341	28,288
69	Forage crop harvesters, number	"	28,534	10	19	867	11,310	6,067
70	Farms reporting	"	26,875	9	19	812	10,697	5,690

See footnotes(s) at end of table.

TABLEAU 53. Données sur les fermes de recensement classées selon la taille de la ferme, 1971 - suite

Taille de la ferme					Unité	Détail	N°
Acres							
400-559	560-759	760-1,119	1,120-1,599	1,600 and over - et plus			
						<u>Cultures - fin</u>	
17,979	17,390	21,380	12,815	13,357	ac.	Sarrasin	1
490	355	337	162	126	nomb.	Fermes déclarantes	2
14,854	14,706	16,317	10,108	7,240	ac.	Pois (secs)	3
346	308	303	169	112	nomb.	Fermes déclarantes	4
15,947	6,916	4,194	2,185	3,126	ac.	Haricots des champs (secs)	5
203	82	53	22	18	nomb.	Fermes déclarantes	6
186,495	92,925	60,966	28,966	22,826	ac.	Mais à grain	7
1,651	555	267	98	52	nomb.	Fermes déclarantes	8
1,406,254	1,158,468	1,366,632	909,366	1,408,890	ac.	Foin cultivé, total	9
20,042	14,760	15,084	8,364	7,701	nomb.	Fermes déclarantes	10
140,382	162,415	225,481	182,277	329,890	ac.	Avoine coupée pour fourrages(2)	11
5,367	5,019	5,777	3,737	4,114	nomb.	Fermes déclarantes	12
96,979	43,775	32,689	14,027	12,564	ac.	Mais d'ensilage ou fourrager	13
2,662	914	459	175	132	nomb.	Fermes déclarantes	14
44,337	44,027	66,078	50,713	119,041	ac.	Autres cultures fourragères	15
1,073	963	1,257	780	984	nomb.	Fermes déclarantes	16
174,676	266,871	421,562	345,868	373,835	ac.	Graine de lin	17
3,504	4,374	5,576	3,619	2,599	nomb.	Fermes déclarantes	18
36,057	12,118	7,256	1,317	2,502	ac.	Soya	19
335	95	48	17	13	nomb.	Fermes déclarantes	20
29,778	39,963	49,556	37,519	51,530	ac.	Tournesol pour la graine	21
416	448	479	287	256	nomb.	Fermes déclarantes	22
639,457	865,262	1,289,509	946,177	961,389	ac.	Colza pour la graine	23
8,303	9,025	10,578	5,996	3,999	nomb.	Fermes déclarantes	24
11,935	24,921	46,550	46,799	67,829	ac.	Graine de moutarde	25
196	315	512	429	395	nomb.	Fermes déclarantes	26
30,712	19,825	21,498	16,686	31,850	ac.	Pommes de terre (pour la vente)	27
627	261	190	98	154	nomb.	Fermes déclarantes	28
4,202	1,236	1,781	940	90	ac.	Tabac	29
101	30	23	9	1	nomb.	Fermes déclarantes	30
13,899	11,034	10,837	6,549	5,923	ac.	Betteraves sucrières cultivées pour le sucre	31
213	140	113	55	46	nomb.	Fermes déclarantes	32
6,849	13,096	13,406	15,202	15,039	ac.	Autres grandes cultures	33
						<u>Bétail</u>	
1,338,666	1,184,717	1,544,617	1,176,412	2,497,098	nomb.	Bovins, total	34
25,642	20,195	21,407	12,284	11,560	"	Fermes déclarantes	35
234,899	121,676	93,600	39,292	36,339	"	Vaches laitières	36
14,648	10,303	9,842	5,054	4,047	"	Fermes déclarantes	37
860,428	700,518	768,640	412,788	570,736	"	Porcs	38
14,455	11,919	12,160	6,132	4,342	"	Fermes déclarantes	39
82,734	75,483	69,669	57,766	131,962	"	Moutons	40
1,308	962	905	566	539	"	Fermes déclarantes	41
32,333	29,315	35,339	26,462	50,245	"	Chevaux et poneys	42
11,113	9,673	11,184	7,297	8,575	"	Fermes déclarantes	43
						<u>Volaille</u>	
5,149,006	3,858,637	2,960,132	1,509,706	2,624,661	nomb.	Poules et poulets, total	44
14,044	11,930	12,988	7,098	5,727	"	Fermes déclarantes	45
2,004,896	1,183,825	1,214,865	530,109	1,377,102	"	Poules pondeuses	46
11,598	9,615	10,509	5,766	4,817	"	Fermes déclarantes	47
866,563	303,966	758,372	130,094	320,853	"	Dindons	48
2,066	2,045	2,417	1,409	955	"	Fermes déclarantes	49
15,822	11,723	11,435	19,883	250,582	"	Oies	50
1,592	1,488	1,567	994	834	"	Fermes déclarantes	51
30,208	23,542	25,298	14,202	127,810	"	Canards	52
2,035	1,788	1,991	1,127	862	"	Fermes déclarantes	53
						<u>Machines agricoles</u>	
30,677	25,349	27,957	16,766	15,681	nomb.	Automobiles, nombre	54
26,784	22,131	24,194	13,996	11,818	"	Fermes déclarantes	55
43,052	42,060	51,625	34,211	37,092	"	Camions, nombre	56
29,897	26,234	28,359	16,152	13,776	"	Fermes déclarantes	57
34,358	28,113	29,476	16,534	13,939	"	Fermes déclarant des automobiles et (ou) des camions	58
65,007	55,071	61,991	38,573	41,172	"	Tracteurs, nombre	59
33,630	27,516	28,894	16,271	13,766	"	Fermes déclarantes	60
1,707	1,608	2,077	1,675	2,039	"	Tracteurs de jardin, nombre	61
1,605	1,495	1,956	1,603	1,848	"	Fermes déclarantes	62
23,635	22,690	26,289	15,805	14,725	"	Toutes moissonneuses-batteuses, nombre	63
22,358	21,317	24,223	14,224	11,514	"	Fermes déclarantes	64
20,918	21,306	25,592	16,210	16,374	"	Toutes andaineuses, nombre	65
20,078	20,023	23,405	14,021	11,975	"	Fermes déclarantes	66
17,339	13,953	15,443	9,338	9,530	"	Presseuses ramasseuses à foin, nombre	67
17,110	13,726	15,186	9,178	9,035	"	Fermes déclarantes	68
2,939	1,930	1,979	1,351	2,062	"	Moissonneuses de plantes fourragères, nombre	69
2,754	1,824	1,866	1,281	1,923	"	Fermes déclarantes	70

Voir renvoi(a) à la fin du tableau.

TABLE 53. Census-farm Data Classified by Size of Farm, 1971 - Concluded

No.	Item	Unit	Total, census-farms - Total, fermes de recensement	Size of farm				
				Acres				
				Under 3 - Moins de 3	3-9	10-69	70-239	240-399
Farm machinery - Concluded								
1	Milking machines, farms reporting	No.	80,631	31	147	3,596	44,096	17,235
2	Bulk milk tanks, farms reporting	"	39,584	3	23	1,501	22,782	9,409
3	Electric motors, number (1 h.p. and over)	"	287,950	1,519	5,047	20,792	123,095	54,660
4	Farms reporting	"	117,332	645	2,136	9,438	48,936	20,688
Capital								
5	Total capital value	\$	24,067,857,000	110,383,200	368,119,900	1,648,406,000	5,928,954,400	3,303,939,900
6	Value of land and buildings	\$	16,936,043,100	86,663,100	299,707,700	1,331,624,900	4,199,957,300	2,248,307,100
7	" " machinery and equipment	\$	3,909,184,700	9,397,600	33,432,000	180,857,000	903,360,500	576,326,900
8	" " livestock and poultry	\$	3,221,285,970	14,313,380	34,950,820	135,807,140	825,151,140	479,078,540
Value of agricultural products sold, 1970								
9	Total value of agricultural products sold, 1970.	\$	4,147,550,680	28,665,510	85,644,270	311,628,760	1,149,863,800	618,429,070
Expenditures, 1970								
10	Cash wages	\$	258,550,160	2,315,180	7,585,040	33,237,350	77,141,890	33,442,790
11	Farms reporting	No.	129,333	807	2,797	11,326	40,250	19,862
12	Taxes	\$	183,283,230	1,112,540	3,007,060	12,122,300	48,413,780	26,061,370
13	Farms reporting	No.	342,309	3,246	8,826	34,863	120,210	56,056
14	Rent, total	\$	110,943,310	231,400	531,490	4,454,300	17,790,600	12,679,870
15	Farms reporting	No.	93,407	278	812	4,524	20,682	14,626
16	Feed	\$	562,325,560	9,260,050	29,927,180	84,390,210	213,139,550	84,442,330
17	Farms reporting	No.	217,547	1,582	4,836	20,100	83,190	36,129
18	Fuel and oil	\$	206,039,270	850,720	2,545,200	10,326,490	48,049,800	31,398,410
19	Farms reporting	No.	318,834	1,691	5,876	28,236	109,147	54,582
20	Machine rental, custom work or contract work.	\$	61,532,690	99,060	472,770	3,681,280	21,708,620	10,712,810
21	Farms reporting	No.	127,700	546	1,989	12,111	53,093	21,721
22	Commercial fertilizers	\$	130,951,320	184,700	754,180	6,379,260	45,686,040	23,857,480
23	Farms reporting	No.	186,005	1,309	3,761	18,198	76,319	31,558
24	Agricultural chemicals	\$	42,325,680	109,860	555,380	4,241,540	12,435,130	6,622,460
25	Farms reporting	No.	171,073	1,123	3,336	12,940	51,167	28,983
Mortgages and/or agreements for sale, June 1, 1971								
26	Farms reporting(3) any mortgages and/or agreements for sale.	No.	155,650	1,208	3,682	13,728	50,667	23,915
Hired agricultural labour, 1970								
27	Total weeks of paid labour	week	3,832,135	29,080	94,552	399,479	1,172,033	486,892
28	Farms reporting	No.	129,530	813	2,785	11,332	40,312	19,929
29	Males, total weeks	week	3,328,093	21,872	66,797	290,599	961,442	432,631
30	Farms reporting	No.	127,017	720	2,310	10,737	39,628	19,704
31	Females, total weeks	week	504,042	7,208	27,755	108,880	210,591	54,261
32	Farms reporting	No.	16,905	306	1,142	4,149	6,265	1,713
33	Paid year round agricultural workers(4) ..	"	38,591	422	1,148	3,950	9,078	5,082
34	Farms reporting	"	19,698	166	448	1,503	5,504	3,436
Off-farm work, 1970(5)								
35	Total days of off-farm work(5) classified by kind of work reported.(6)	day	19,942,996	441,768	1,139,696	3,895,332	7,981,764	2,853,408
36	Farms reporting any days	No.	129,287	2,056	5,394	19,421	49,719	20,641
37	Agricultural work off the holding(7)	day	1,461,254	38,558	77,086	251,295	568,152	225,811
38	Farms reporting	No.	25,108	281	638	2,421	9,378	4,604
39	Logging, lumbering or forestry work ..	day	954,684	13,963	50,938	126,528	345,035	175,084
40	Farms reporting	No.	9,059	85	271	839	3,293	1,866
41	Truck or bus driver	day	2,632,436	34,998	107,585	364,146	986,349	429,254
42	Farms reporting	No.	17,862	175	552	1,992	6,378	3,082
43	Operator of road maintenance or construction equipment.	day	1,181,552	15,570	41,316	173,432	501,752	208,592
44	Farms reporting	No.	9,719	90	222	1,012	3,785	1,870
45	Other	day	13,713,070	338,679	862,771	2,979,931	5,580,476	1,814,667
46	Farms reporting	No.	79,931	1,529	3,975	14,295	31,410	11,617
Forest products, 1970								
47	Fuelwood sold	cord	95,185	355	174	4,698	43,811	24,265
48	Farms reporting	No.	4,411	4	14	257	2,258	1,078
49	Pulpwood sold	cord	750,310	37	1,072	14,182	246,059	235,659
50	Farms reporting	No.	14,028	2	19	439	6,887	3,979
51	Logs sold(8)	M bd. ft.	121,007	-	237	3,167	32,174	24,118
52	Farms reporting	No.	6,044	-	17	195	2,846	1,578
53	Christmas trees sold	"	1,240,199	1,100	1,532	60,204	322,496	240,383
54	Farms reporting	"	2,278	4	8	122	912	651

(1) Includes field, vegetable, fruit and nursery crop land.
 (2) Includes green feed, hay or ensilage.
 (3) One or more mortgages and/or agreements for sale.
 (4) Agricultural workers in Hutterite Colonies are classed as "paid workers".
 (5) Includes agricultural and non-agricultural work off the operator's farm.
 (6) An operator may report more than one kind of work.
 (7) Includes custom work.
 (8) Includes saw, veneer, tie and building logs.

TABLEAU 53. Données sur les fermes de recensement classées selon la taille de la ferme, 1971 - fin

Taille de la ferme					Unité	Détail	No
Acres							
400-559	560-759	760-1,119	1,120-1,599	1,600 and over et plus			
					<u>Machines agricoles - fin</u>		
7,086	3,661	2,865	1,140	774	nomb.	Treizeuses mécaniques, fermes déclarantes	1
3,270	1,312	807	272	205	"	Grands réservoirs à lait, fermes déclarantes	2
25,809	16,610	16,883	10,345	13,190	"	Moteurs électriques, nombre (1 h.p. ou plus)	3
10,200	7,450	7,785	4,898	5,156	"	Fermes déclarantes	4
					<u>Biens capitaux</u>		
2,337,158,500	2,183,889,100	2,855,441,100	2,099,658,000	3,231,906,900	\$	Valeur totale des biens	5
1,601,703,900	1,506,099,300	1,975,506,800	1,465,410,600	2,221,062,400	\$	Valeur de la terre et des bâtiments	6
421,981,600	407,268,000	532,394,600	375,886,300	468,280,200	\$	" des machines et de l'outillage	7
313,337,720	270,408,700	347,434,240	258,295,820	542,508,470	\$	" du bétail et de la volaille	8
					<u>Valeur des produits agricoles vendus, 1970</u>		
393,580,620	330,615,910	428,867,000	299,470,680	500,785,060	\$	Valeur totale des produits agricoles vendus, 1970	9
					<u>Dépenses, 1970</u>		
20,791,090	14,664,230	19,964,780	14,662,410	34,745,400	\$	Salaires en argent	10
12,175	10,508	13,025	8,950	9,633	nomb.	Fermes déclarantes	11
17,902,260	16,724,750	21,417,000	15,391,290	21,130,880	\$	Taxes	12
33,690	27,329	28,509	16,050	13,530	nomb.	Fermes déclarantes	13
10,666,090	11,181,200	17,687,140	14,534,380	21,186,840	\$	Loyer, total	14
10,741	10,475	13,455	9,045	8,769	nomb.	Fermes déclarantes	15
44,988,230	24,231,480	26,149,650	13,896,310	31,900,570	\$	Achats de provendes	16
20,710	15,824	16,585	9,501	9,090	nomb.	Fermes déclarantes	17
22,774,280	21,085,020	26,558,670	18,436,610	24,014,070	\$	Carburant et huile	18
33,517	27,388	28,745	16,091	13,561	nomb.	Fermes déclarantes	19
5,715,440	4,475,990	4,862,780	3,169,690	6,634,250	\$	Location de machines, travail sur commande ou à forfait	20
11,034	8,351	8,505	5,135	5,215	nomb.	Fermes déclarantes	21
13,403,990	10,269,560	11,600,270	7,591,880	11,223,960	\$	Engrais commercial	22
17,035	12,782	12,751	6,731	5,561	nomb.	Fermes déclarantes	23
4,206,930	3,548,090	4,055,040	2,769,350	3,781,900	\$	Produits chimiques agricoles	24
19,128	16,823	18,329	10,593	8,651	nomb.	Fermes déclarantes	25
					<u>Hypothèques et (ou) conventions de vente, 1^{er} juin 1971</u>		
15,284	13,587	15,748	9,617	8,214	nomb.	Fermes déclarant(3) des hypothèques et (ou) des conventions de vente	26
					<u>Main-d'oeuvre agricole engagée, 1970</u>		
328,119	206,906	264,632	206,734	643,708	semaine	Nombre total de semaines de travail payé	27
12,194	10,521	13,042	8,883	9,719	nomb.	Fermes déclarantes	28
299,626	191,303	243,709	194,474	625,640	semaine	Hommes, nombre total de semaines	29
12,058	10,373	12,868	8,768	9,651	nomb.	Fermes déclarantes	30
28,493	15,603	20,923	12,260	18,068	semaine	Femmes, nombre total de semaines	31
842	644	708	478	658	nomb.	Fermes déclarantes	32
3,323	2,476	2,993	2,092	8,027	"	Travailleurs agricoles payés à l'année(4)	33
1,956	1,238	1,412	1,189	2,846	"	Fermes déclarantes	34
					<u>Travail hors exploitation, 1970(5)</u>		
1,384,371	960,765	754,746	326,271	204,875	jour	Total, jours de travail hors exploitation(5) classés selon le genre de travail déclaré(6)	35
11,015	8,129	7,197	3,460	2,255	nomb.	Fermes déclarant des jours	36
107,791	73,161	61,633	30,789	26,978	jour	Travail agricole en dehors de l'exploitation(7)	37
2,508	1,839	1,761	969	709	nomb.	Fermes déclarantes	38
96,134	64,615	51,843	18,844	11,700	jour	Abattage ou exploitation forestière	39
1,038	722	582	227	136	nomb.	Fermes déclarantes	40
250,784	188,759	163,893	66,491	40,177	jour	Conduite de camion ou d'autobus	41
1,920	1,474	1,370	581	338	nomb.	Fermes déclarantes	42
99,365	65,086	47,201	21,034	8,204	jour	Conduite de machines d'entretien ou de construction de routes	43
994	699	620	282	145	nomb.	Fermes déclarantes	44
830,297	569,144	430,176	189,113	117,816	jour	Autres	45
5,928	4,431	3,794	1,803	1,149	nomb.	Fermes déclarantes	46
					<u>Produits forestiers, 1970</u>		
11,475	5,040	1,953	1,611	1,803	corde	Bois de chauffage vendu	47
472	172	91	37	28	nomb.	Fermes déclarantes	48
120,219	47,274	51,558	14,681	19,569	corde	Bois à pâte vendu	49
1,706	564	313	77	42	nomb.	Fermes déclarantes	50
12,761	9,607	11,252	7,406	20,285	m.p.p.	Billés vendues(8)	51
664	309	235	95	105	nomb.	Fermes déclarantes	52
216,156	121,300	87,907	34,263	154,858	"	Arbres de Noël vendus	53
317	107	77	39	41	"	Fermes déclarantes	54

(1) Comprend la terre à grandes cultures, à légumes, à fruits et à pépinières.

(2) Comprend le fourrage vert, le foin ou l'ensilage.

(3) Une ou plusieurs hypothèques et (ou) conventions de vente.

(4) Les travailleurs agricoles des colonies huttérites sont classés "travailleurs payés".

(5) Comprend le travail agricole et non agricole en dehors de la ferme de l'exploitant.

(6) Un exploitant peut déclarer plus d'un genre de travail.

(7) Comprend le travail sur commande.

(8) Comprend les billés de sciage ou de placage, les traverses de chemin de fer et les billés de construction.

TABLE 54. Census-farm Data Classified by Tenure of Operator, 1971

TABLEAU 54. Données sur les fermes de recensement classées selon le mode d'occupation, 1971

Item - Détail	Unit Unité	Total, census-farms Total, fermes de recensement	Farms operated by - Fermes exploitées par		
			Owner Propriétaire	Tenant Locataire	Part owner, part tenant Mi-proprétaire, mi-locataire
Total number of farms - Nombre total de fermes	No. - nomb.	366,128	251,066	19,200	95,862
Farms classified by age of operator - Fermes classées selon l'âge de l'exploitant:					
Under 25 years - Moins de 25 ans	No. - nomb.	8,649	3,711	2,933	2,005
25-34 years - ans	"	46,886	26,257	5,242	15,387
35-44 " "	"	83,431	51,990	4,236	27,205
45-54 " "	"	106,468	73,582	3,730	29,156
55-59 " "	"	46,157	34,315	1,186	10,656
60-64 " "	"	34,788	27,308	908	6,572
65-69 " "	"	21,673	18,132	531	3,010
70 years and over - ans et plus	"	18,076	15,771	434	1,871
Residence of farm operators - Résidence des exploitants de ferme:					
Total number residing on farm operated - Nombre total résidant dans la ferme exploitée	No. - nomb.	325,974	226,688	12,671	86,615
9-12 months - mois	"	311,776	217,442	11,116	83,218
5-8 " "	"	8,923	5,739	823	2,361
1-4 " "	"	5,275	3,507	732	1,036
Number not residing on farm operated - Nombre ne résidant pas dans la ferme exploitée	"	40,154	24,378	6,529	9,247
<u>Type of organization - Forme juridique</u>					
Private individual - Exploitée par une seule personne	No. - nomb.	336,175	233,886	16,782	85,507
Partnership - Exploitée par des associés	"	21,019	11,763	1,487	7,769
Institution or community pasture - Institution ou pâturage communautaire ...	"	776	455	242	79
Incorporated business - Entreprise constituée en corporation:					
Family - Famille	No. - nomb.	7,081	4,457	386	2,238
Other - Autres	"	911	420	299	192
Other type - Autre genre	"	166	85	4	77
<u>Area - Superficie</u>					
Total area of farms - Superficie totale des fermes	ac.	169,668,614	75,852,208	9,487,446	84,328,960
Use of farm land - Utilisation de la terre agricole:					
Improved land, area - Terre défrichée, superficie	ac.	108,148,877	51,273,341	5,158,317	51,717,219
Under crops, (1) area - En culture (1), superficie	"	68,765,678	32,638,931	3,284,483	32,842,264
Farms reporting - Fermes déclarantes	No. - nomb.	338,441	227,473	16,690	94,278
Improved pasture, area - Pâturages défrichés, superficie	ac.	10,225,464	5,930,099	343,886	3,951,479
Farms reporting - Fermes déclarantes	No. - nomb.	170,521	120,481	5,026	45,014
Summer fallow, area - Jachères, superficie	ac.	26,740,727	11,275,766	1,438,177	14,026,784
Farms reporting - Fermes déclarantes	No. - nomb.	157,909	89,622	9,412	58,875
Other improved land, area - Autre terre défrichée, superficie	ac.	2,417,008	1,428,545	91,771	896,692
Unimproved land, area - Terre non défrichée, superficie	"	61,519,737	24,578,867	4,329,129	32,611,741
Woodland, area - Terre à bois et boisée de ferme, superficie	"	11,514,171	7,405,419	303,866	3,804,886
Farms reporting - Fermes déclarantes	No. - nomb.	152,756	113,296	4,454	35,006
Other unimproved land, area - Autre terre non défrichée, superficie ..	ac.	50,005,566	17,173,448	4,025,263	28,806,855
<u>Farm machinery - Machines agricoles</u>					
Automobiles, number - nombre	No. - nomb.	324,397	216,908	14,179	93,310
Farms reporting - Fermes déclarantes	"	276,857	186,935	12,132	77,790
Motor trucks, number - Camions, nombre	"	369,849	210,024	18,024	141,801
Farms reporting - Fermes déclarantes	"	247,871	153,970	12,416	81,485
Farms reporting automobiles and/or motor trucks - Fermes déclarant des automobiles et (ou) des camions	"	335,276	225,818	16,049	93,409
Tractors, number - Tracteurs, nombre	"	596,698	369,081	24,162	203,455
Farms reporting - Fermes déclarantes	"	320,709	214,776	14,014	91,919
Garden tractors, number - Tracteurs de jardin, nombre	"	23,453	14,845	881	7,727
Farms reporting - Fermes déclarantes	"	21,782	13,779	811	7,192

See footnote(s) at end of table. - Voir renvoi(s) à la fin du tableau.

TABLE 54. Census-farm Data Classified by Tenure of Operator, 1971 - Concluded

TABLEAU 54. Données sur les fermes de recensement classées selon le mode d'occupation, 1971 - fin

Item - Détail	Unit - Unité	Total, census-farms - Total, fermes de recensement	Farms operated by - Fermes exploitées par		
			Owner - Propriétaire	Tenant - Locataire	Part owner, part tenant - Mi-propiétaire, mi-locataire
<u>Farm machinery - Concluded - Machines agricoles - fin</u>					
Grain combines, all, number - Toutes moissonneuses-batteuses, nombre	No. - nomb.	162,751	89,365	6,960	66,426
Farms reporting - Fermes déclarantes	"	151,142	84,149	6,444	60,549
Swathers, all, number - Toutes andaineuses, nombre	"	139,829	74,340	6,032	59,457
Farms reporting - Fermes déclarantes	"	127,673	69,397	5,559	52,717
Pick-up hay balers, number - PresSES ramasseuses à foin, nombre	"	152,832	95,787	4,529	52,516
Farms reporting - Fermes déclarantes	"	150,641	94,698	4,446	51,497
Forage crop harvesters, number - Moissonneuses de plantes fourragères, nombre	"	28,534	16,316	855	11,363
Farms reporting - Fermes déclarantes	"	26,875	15,487	807	10,581
Milking machines, farms reporting - Trayeuses mécaniques, fermes déclarantes	"	80,631	57,437	1,812	21,382
Bulk milk tanks, farms reporting - Grands réservoirs à lait, fermes déclarantes	"	39,584	27,530	818	11,236
Electric motors, number - Moteurs électriques, nombre	"	287,950	192,457	8,142	87,351
Farms reporting - Fermes déclarantes	"	117,332	79,281	3,724	34,327
<u>Capital - Biens capitaux</u>					
Total capital value - Valeur totale des biens	\$	24,067,857,000	13,244,610,800	1,154,631,200	9,668,615,000
Value of land and buildings - Valeur de la terre et des bâtiments	\$	16,936,043,100	9,327,016,500	898,123,500	6,710,903,100
Value of machinery and equipment - Valeur des machines et de l'outillage	\$	3,909,184,700	2,142,554,800	153,591,600	1,613,038,300
Value of livestock and poultry - Valeur du bétail et de la volaille	\$	3,221,285,970	1,774,141,100	102,860,610	1,344,284,260
<u>Value of agricultural products sold, 1970</u> <u>Valeur des produits agricoles vendus, 1970</u>					
Total value of agricultural products sold, 1970 - Valeur totale des produits agricoles vendus, 1970	\$	4,147,550,680	2,355,198,070	170,497,310	1,621,855,300
<u>Hired agricultural labour, 1970</u> <u>Main-d'oeuvre agricole engagée, 1970</u>					
Total weeks of paid labour(2) - Nombre total de semaines de travail payé(2)	week - semaine	3,832,135	2,133,469	159,515	1,539,151
Farms reporting - Fermes déclarantes	No. - nomb.	129,530	79,186	5,237	45,107
Males, total weeks - Hommes, nombre total de semaines	week - semaine	3,328,093	1,807,692	124,582	1,395,819
Farms reporting - Fermes déclarantes	No. - nomb.	127,017	77,377	5,137	44,503
Females, total weeks - Femmes, nombre total de semaines	week - semaine	504,042	325,777	34,933	143,332
Farms reporting - Fermes déclarantes	No. - nomb.	16,905	11,330	1,047	4,528
Paid year round agricultural workers(2) - Travailleurs agricoles payés à l'année(2)	No. - nomb.	38,591	21,724	1,221	15,646
Farms reporting - Fermes déclarantes	"	19,698	10,980	653	8,065
<u>Off-farm work, 1970(3) - Travail hors exploitation, 1970(3)</u>					
Total days of off-farm work(3) classified by kind of work reported(4) - Nombre total de jours de travail hors exploitation(3) classés selon le genre de travail déclaré(4)	day - jour	19,942,996	15,017,706	1,505,454	3,419,836
Farms reporting any days - Fermes déclarant des jours	No. - nomb.	129,287	91,369	9,082	28,836
Agricultural work off the holding(5) - Travail agricole en dehors de l'exploitation(5)	day - jour	1,461,254	987,556	165,252	308,446
Farms reporting - Fermes déclarantes	No. - nomb.	25,108	15,070	1,995	8,043
Logging, lumbering or forestry work - Abattage ou exploitation forestière	day - jour	954,684	724,585	50,667	179,432
Farms reporting - Fermes déclarantes	No. - nomb.	9,059	6,596	470	1,993
Truck or bus driver - Conduite de camion ou d'autobus	day - jour	2,632,436	1,810,781	205,776	615,879
Farms reporting - Fermes déclarantes	No. - nomb.	17,862	11,592	1,396	4,874
Operator of road maintenance or construction equipment - Conduite de machines d'entretien ou de construction de routes	day - jour	1,181,552	886,562	83,958	211,032
Farms reporting - Fermes déclarantes	No. - nomb.	9,719	6,806	689	2,224
Other - Autres	day - jour	13,713,070	10,608,222	999,801	2,105,047
Farms reporting - Fermes déclarantes	No. - nomb.	79,931	58,895	5,653	15,383

(1) Includes field, vegetable, fruit and nursery crop land. - Comprend la terre à grandes cultures, à légumes, à fruits et à pépinières.

(2) Agricultural workers in Hutterite Colonies are classed as "paid workers". - Les travailleurs agricoles des colonies hutterites sont classés "travailleurs payés".

(3) Includes agricultural and non-agricultural work off the operator's farm. - Comprend le travail agricole et non agricole en dehors de la ferme de l'exploitant.

(4) An operator may report more than one kind of work. - Un exploitant peut déclarer plus d'un genre de travail.

(5) Includes custom work. - Comprend le travail sur commande.

TABLE 55. Census-farm Data Classified by Total Capital Value, 1971

No.	Item	Unit	Total, census-farms — Total, fermes de recensement	Total capital value					
				Under \$2,950 — Moins de \$2,950	\$2,950- 4,949	\$4,950- 7,449	\$7,450- 9,949	\$ 9,950- 14,949	\$14,950- 19,949
1	Total number of farms	No.	366,128	1,756	3,107	6,691	8,270	21,481	23,547
	Farms classified by size of farm:								
2	Under 3 acres	No.	3,988	297	209	282	236	487	438
3	3- 9 acres	"	10,228	332	330	541	431	1,020	932
4	10- 69 "	"	38,611	507	883	1,729	1,853	4,102	3,676
5	70- 239 "	"	127,551	555	1,443	3,423	4,576	11,659	12,234
6	240- 399 "	"	59,867	52	198	563	904	3,079	4,343
7	400- 559 "	"	35,821	9	35	99	183	732	1,272
8	560- 759 "	"	28,970	1	5	40	55	293	455
9	760-1,119 "	"	29,998	1	2	9	25	87	144
10	1,120-1,599 "	"	16,753	2	—	1	5	12	30
11	1,600 acres and over	"	14,341	—	2	4	2	10	23
	Farms classified by tenure of operator:								
12	Owner	No.	251,066	1,464	2,637	5,810	7,109	18,323	19,751
13	Tenant	"	19,200	270	372	618	729	1,670	1,596
14	Part owner, part tenant	"	95,862	22	98	263	432	1,488	2,200
	Farms classified by age of operator:								
15	Under 25 years	No.	8,649	62	123	211	289	727	716
16	25-34 years	"	46,886	185	334	648	860	2,286	2,689
17	35-44 "	"	83,431	235	436	1,061	1,295	3,608	4,282
18	45-54 "	"	106,468	441	734	1,610	1,985	5,373	6,139
19	55-59 "	"	46,157	236	382	812	1,098	2,823	3,158
20	60-64 "	"	34,788	176	409	838	1,052	2,654	2,744
21	65-69 "	"	21,673	192	315	689	826	1,942	1,963
22	70 years and over	"	18,076	229	374	822	865	2,068	1,856
	Residence of farm operator:								
23	Total number residing on farm oper- ated,	No.	325,974	1,201	2,313	5,279	6,683	17,728	20,008
24	9-12 months	"	311,776	1,140	2,168	4,939	6,290	16,654	18,942
25	5- 8 "	"	8,923	30	82	184	245	633	620
26	1- 4 "	"	5,275	31	63	156	148	441	446
27	Number not residing on farm operated	"	40,154	555	794	1,412	1,587	3,753	3,539
	<u>Type of organization</u>								
28	Private individual	No.	336,175	1,677	2,981	6,419	7,955	20,601	22,498
29	Partnership	"	21,019	46	75	152	182	512	606
30	Institution or community pasture	"	776	7	8	17	5	29	24
	Incorporated business:								
31	Family	No.	7,081	22	33	93	113	303	391
32	Other	"	911	4	10	9	14	36	28
33	Other type	"	166	—	—	1	1	—	—
	<u>Areas</u>								
34	Total area of farms	ac.	169,668,614	114,057	311,388	788,699	1,123,455	3,363,488	4,309,926
	Use of farm land:								
35	Improved land, area	ac.	108,148,877	48,005	138,710	362,522	558,905	1,754,378	2,395,345
36	Under 3 acres improved	No.	11,462	524	511	807	767	1,559	1,280
37	3- 9 acres improved	"	14,316	352	461	768	705	1,583	1,372
38	10- 69 "	"	66,908	672	1,469	3,232	3,740	8,624	7,957
39	70- 129 "	"	69,959	136	411	1,187	1,790	5,241	6,256
40	130- 179 "	"	40,195	53	171	465	845	2,646	3,325
41	180- 239 "	"	25,758	7	29	98	170	746	1,278
42	240- 399 "	"	48,907	10	44	116	209	874	1,567
43	400- 559 "	"	30,361	2	9	11	25	145	298
44	560- 759 "	"	23,954	—	2	6	13	51	79
45	760-1,119 "	"	20,115	—	—	1	6	11	28
46	1,120-1,599 "	"	8,987	—	—	—	—	1	3
47	1,600 acres and over improved	"	5,206	—	—	—	—	—	4
48	Under crops, (1) area	ac.	68,765,678	27,951	79,321	213,291	335,765	1,080,192	1,499,137
49	Farms reporting	No.	338,441	1,083	2,157	5,018	6,594	17,918	20,572
50	Improved pasture, area	ac.	10,225,464	7,570	21,473	55,405	81,535	246,862	335,164
51	Farms reporting	No.	170,521	335	871	2,127	2,991	8,289	10,036
52	Summer fallow, area	ac.	26,740,727	8,157	26,521	62,671	103,991	331,252	448,354
53	Farms reporting	No.	157,909	211	554	1,357	1,997	5,770	7,030
54	Other improved land, area	ac.	2,417,008	4,327	11,395	31,155	37,614	96,072	112,690
55	Unimproved land, area	"	61,519,737	66,052	172,678	426,177	564,550	1,609,110	1,914,581
56	Woodland, area	"	11,514,171	27,592	77,945	195,234	259,526	729,776	829,760
57	Farms reporting	No.	152,756	526	1,313	3,024	3,843	10,164	11,382
58	Other unimproved land, area	ac.	50,005,566	38,460	94,733	230,943	305,024	879,334	1,084,821
59	Area irrigated	"	1,041,160	294	639	1,832	2,993	9,852	13,354
60	Farms reporting	No.	17,164	25	50	126	148	455	592

See footnote(s) at end of table.

TABLEAU 55. Données sur les fermes de recensement classées selon la valeur totale des biens, 1971

Valeur totale des biens							Unité	Détail	N ^o
\$19,950-24,949	\$24,950-49,949	\$49,950-74,949	\$74,950-99,949	\$ 99,950-149,949	\$149,950-199,949	\$199,950 and over - et plus			
25,057	108,856	67,260	38,291	35,090	13,061	13,661	nomb.	Nombre total de fermes	1
Fermes classées selon la taille de la ferme:									
439	1,124	260	99	68	23	26	nomb.	Moins de 3 acres	2
1,088	3,534	1,125	367	323	96	109	"	3- 9 acres	3
3,706	11,919	4,917	2,177	1,864	721	557	"	10- 69 "	4
11,544	43,047	20,176	8,393	6,033	2,375	2,091	"	70- 239 "	5
5,418	23,409	10,458	4,665	3,921	1,404	1,453	"	240- 399 "	6
1,763	13,545	9,870	4,040	2,460	778	1,035	"	400- 559 "	7
697	7,151	9,588	5,823	3,509	672	681	"	560- 759 "	8
306	3,829	7,726	7,816	7,390	1,665	998	"	760-1,119 "	9
58	946	2,288	3,577	6,025	2,406	1,403	"	1,120-1,599 "	10
38	352	852	1,334	3,495	2,921	5,308	"	1,600 acres et plus	11
Fermes classées selon le mode d'occupation:									
20,321	83,580	44,128	21,288	16,385	5,335	4,735	nomb.	Propriétaire	12
1,540	5,345	2,780	1,443	1,371	624	842	"	Locataire	13
2,996	19,931	20,352	15,560	17,334	7,102	8,084	"	Mi-propiétaire, mi-locataire	14
Fermes classées selon l'âge de l'exploitant:									
750	2,750	1,416	688	518	198	201	nomb.	Moins de 25 ans	15
3,047	14,022	9,043	5,118	4,805	1,883	1,966	"	25-34 ans	16
4,838	23,450	16,146	10,239	9,955	3,796	4,070	"	35-44 "	17
6,550	30,611	20,148	12,280	11,675	4,465	4,457	"	45-54 "	18
3,279	13,963	8,766	4,758	4,040	1,375	1,467	"	55-59 "	19
2,836	11,264	6,079	2,872	2,338	738	788	"	60-64 "	20
2,019	7,139	3,358	1,430	1,049	353	398	"	65-69 "	21
1,718	5,657	2,304	906	710	253	314	"	70 ans et plus	22
Résidence des exploitants de ferme:									
21,662	97,452	61,396	35,331	32,498	12,090	12,333	nomb.	Nombre total résidant dans la ferme exploitée	23
20,599	93,085	58,946	34,077	31,354	11,672	11,910	"	9-12 mois	24
617	2,705	1,610	889	791	275	242	"	5- 8 "	25
446	1,662	840	365	353	143	181	"	1- 4 "	26
3,395	11,404	5,864	2,960	2,592	971	1,328	"	Nombre ne résidant pas dans la ferme exploitée	27
Forme juridique									
23,843	102,611	62,188	34,725	30,562	10,719	9,396	nomb.	Exploitée par une seule personne	28
749	4,208	3,747	2,843	3,675	1,810	2,414	"	Exploitée par des associés	29
27	111	78	46	92	45	287	"	Institution ou pâturage communautaire	30
Entreprise constituée en corporation:									
411	1,795	1,159	595	640	389	1,137	nomb.	Famille	31
26	125	88	81	121	98	271	"	Autre	32
1	6	-	1	-	-	156	"	Autre genre	33
Superficies									
5,123,913	30,048,352	28,842,534	23,031,108	28,248,546	13,751,560	30,611,588	ac.	Superficie totale des fermes	34
Utilisation de la terre agricole:									
3,028,485	19,404,812	20,112,244	16,504,566	20,114,663	9,243,079	14,483,163	ac.	Terre défrichée, superficie	35
1,137	3,018	927	349	299	119	165	nomb.	Moins de 3 acres défrichées	36
1,468	4,721	1,562	537	456	165	166	"	3- 9 acres défrichées	37
7,050	20,170	6,982	2,894	2,436	941	741	"	10- 69 "	38
6,690	27,748	11,524	3,882	2,717	1,302	1,075	"	70- 129 "	39
3,375	13,968	7,872	3,692	2,288	738	757	"	130- 179 "	40
1,812	8,783	5,510	3,149	2,625	782	769	"	180- 239 "	41
2,796	19,363	11,756	4,898	4,047	1,484	1,643	"	240- 399 "	42
516	7,407	5,790	5,790	3,375	876	1,037	"	400- 559 "	43
156	2,673	6,900	6,890	5,334	976	874	"	560- 759 "	44
48	827	2,844	5,041	7,544	2,329	1,436	"	760-1,119 "	45
9	150	438	1,036	3,242	2,301	1,807	"	1,120-1,599 "	46
-	28	75	133	727	1,048	3,191	"	1,600 acres et plus défrichées	47
1,916,523	12,511,525	12,988,114	10,588,759	12,781,303	5,814,906	8,928,891	ac.	En culture(1), superficie	48
22,464	101,375	64,458	37,145	34,049	12,592	13,016	nomb.	Fermes déclarantes	49
389,072	2,210,723	1,780,765	1,202,185	1,462,446	703,981	1,728,283	ac.	Pâturages défrichés, superficie	50
11,291	53,684	33,130	18,395	16,360	6,160	6,652	nomb.	Fermes déclarantes	51
600,722	4,118,815	4,912,936	4,414,655	5,537,084	2,587,372	3,588,197	ac.	Jachères, superficie	52
8,097	41,485	33,126	21,968	21,286	7,704	7,324	nomb.	Fermes déclarantes	53
122,168	563,749	430,429	298,967	333,830	136,820	237,792	ac.	Autre terre défrichée, superficie	54
2,095,428	10,643,540	8,730,290	6,526,542	8,133,883	4,508,481	16,128,425	"	Terre non défrichée, superficie	55
841,468	3,533,856	1,935,751	1,057,743	944,890	376,662	703,968	"	Terre à bois et boisés de ferme, superficie	56
11,778	49,316	27,048	13,765	11,692	4,366	4,539	nomb.	Fermes déclarantes	57
1,253,960	7,109,684	6,794,539	5,468,799	7,188,993	4,131,819	15,424,457	ac.	Autre terre non défrichée, superficie	58
18,405	118,541	127,736	120,402	191,574	114,636	320,902	"	Superficie irriguée	59
762	3,913	2,708	1,890	2,623	1,540	2,332	nomb.	Fermes déclarantes	60

Voir renvoi(s) à la fin du tableau.

TABLE 55. Census-farm Data Classified by Total Capital Value, 1971 - Concluded

No.	Item	Unit	Total, census-farms — Total, fermes de recensement	Total capital value					
				Under \$2,950 — Moins de \$2,950	\$2,950- 4,949	\$4,950- 7,449	\$7,450- 9,949	\$ 9,950- 14,949	\$14,950- 19,949
Livestock and poultry									
1	Cattle, total	No.	13,278,233	1,295	6,556	22,428	46,666	175,002	283,197
2	Farms reporting	"	248,757	354	1,125	2,870	4,336	12,077	14,669
3	Milk cows	"	2,257,465	290	1,630	5,628	12,041	46,329	78,784
4	Farms reporting	"	145,318	171	658	1,695	2,603	7,207	9,049
5	Cows milked yesterday	"	1,741,519	211	1,185	4,184	8,909	35,532	62,107
6	Milk produced yesterday	lb.	59,773,811	5,364	27,382	100,209	221,786	940,378	1,734,617
7	Pigs	No.	8,106,926	2,535	7,677	20,480	31,430	109,653	174,475
8	Farms reporting	"	122,481	212	570	1,354	1,975	5,558	6,964
9	Sheep	"	860,789	3,022	4,133	9,150	13,923	33,674	37,320
10	Farms reporting	"	14,090	137	158	339	442	1,010	1,064
11	Hens and chickens, total	"	87,537,179	22,231	49,354	149,582	199,496	643,778	1,012,335
12	Farms reporting	"	119,596	315	741	1,705	2,350	6,255	7,129
13	Turkeys	"	9,540,703	174	376	1,075	1,068	7,900	15,071
14	Farms reporting	"	13,414	19	30	101	140	376	496
Farm machinery									
15	Automobiles, number	No.	324,397	362	1,183	3,159	4,633	13,397	16,494
16	Farms reporting	"	276,857	354	1,126	2,936	4,305	12,288	14,945
17	Motor trucks, number	"	369,849	262	822	2,209	3,418	10,017	12,975
18	Farms reporting	"	247,871	252	788	2,062	3,142	9,099	11,447
19	Farms reporting automobiles and/or motor trucks	"	335,276	530	1,623	4,108	5,991	16,741	19,836
20	Tractors, number	"	596,698	433	1,469	3,968	6,113	18,590	24,394
21	Farms reporting	"	320,709	391	1,298	3,471	5,205	15,062	18,464
22	Garden tractors, number	"	23,453	34	78	168	208	585	688
23	Farms reporting	"	21,782	33	78	162	199	544	632
24	Grain combines, all, number	"	162,751	40	182	504	893	3,059	4,408
25	Farms reporting	"	151,142	40	177	485	866	2,948	4,244
26	Swathers, all, number	"	139,829	30	131	369	688	2,389	3,523
27	Farms reporting	"	127,673	29	130	356	672	2,325	3,431
28	Pick-up hay balers, number	"	152,832	3	69	330	668	3,083	5,394
29	Farms reporting	"	150,641	3	69	328	666	3,067	5,351
30	Forage crop harvesters, number	"	28,534	1	12	39	88	280	519
31	Farms reporting	"	26,875	1	11	37	85	274	505
32	Milking machines, farms reporting	"	80,631	1	23	154	388	2,052	3,785
33	Bulk milk tanks, farms reporting	"	39,584	—	5	24	66	397	901
34	Electric motors, (2) number	"	287,950	97	331	964	1,685	6,197	9,265
35	Farms reporting	"	117,332	58	193	572	951	3,234	4,467
Capital									
36	Total capital value	\$	24,067,857,000	3,340,400	12,340,100	41,665,200	71,969,700	266,950,100	409,754,300
37	Value of land and buildings	\$	16,936,043,100	2,373,400	8,243,300	28,294,800	46,971,300	176,924,000	269,193,300
38	" " machinery and equipment	\$	3,909,184,700	497,600	2,321,100	7,645,700	13,913,800	49,624,500	76,102,700
39	" " livestock and poultry	\$	3,221,285,970	466,200	1,770,880	5,710,440	11,063,150	40,332,310	64,379,110
Value of agricultural products sold, 1970									
40	Total value of agricultural products sold, 1970	\$	4,147,550,680	1,009,110	2,674,610	6,405,700	10,989,010	37,490,870	59,397,210
Mortgages and/or agreements for sale, June 1, 1971									
41	Farms reporting (3) any mortgages and/or agreements for sale	No.	155,650	120	339	926	1,481	4,687	6,397
Hired agricultural labour, 1970									
42	Total weeks of paid labour	week	3,832,135	776	1,815	5,276	9,113	24,117	40,950
43	Farms reporting	No.	129,530	130	280	679	1,028	3,184	4,350
44	Males, total weeks	week	3,328,093	631	1,445	4,263	8,360	21,294	36,302
45	Farms reporting	No.	127,017	126	268	647	1,007	3,109	4,247
46	Females, total weeks	week	504,042	145	370	1,013	753	2,823	4,648
47	Farms reporting	No.	16,905	19	42	82	85	266	424
48	Paid year round agricultural workers (4)	"	38,591	4	22	35	70	182	316
49	Farms reporting	"	19,698	3	13	21	52	146	235
Off-farm work, 1970 (5)									
50	Total days of off-farm work (5) reported by all operators	day	19,942,996	111,986	223,620	496,041	628,855	1,717,503	1,845,092
51	Farms reporting any days	No.	129,287	643	1,249	2,801	3,595	9,770	10,709

(1) Includes field, vegetable, fruit and nursery crop land.

(2) One horsepower and over.

(3) One or more mortgages and/or agreements for sale.

(4) Agricultural workers in Hutterite Colonies are classed as "paid workers".

(5) Includes agricultural and non-agricultural work off the operator's farm.

TABLEAU 55. Données sur les fermes de recensement classées selon la valeur totale des biens, 1971 - fin

Valeur totale des biens							Unité	Détail	N°
\$19,950-24,949	\$24,950-49,949	\$49,950-74,949	\$74,950-99,949	\$ 99,950-149,949	\$149,950-199,949	\$199,950 and over - et plus			
								Bétail et volaille	
370,204	2,548,186	2,400,136	1,798,042	2,163,544	1,078,109	2,384,868	nomb.	Bovins, total	1
16,058	76,133	49,068	28,063	25,372	9,085	9,547	"	Fermes déclarantes	2
106,640	694,103	498,278	287,639	268,101	105,616	152,386	"	Vaches laitières	3
9,936	47,444	29,186	15,699	13,168	4,244	4,258	"	Fermes déclarantes	4
85,501	558,344	387,824	216,944	197,367	76,496	106,915	"	Vaches traites hier	5
2,526,900	18,173,477	13,594,155	7,894,014	7,376,861	2,937,862	4,240,806	liv.	Production de lait hier	6
241,255	1,752,803	1,758,364	1,282,649	1,277,610	502,681	945,214	nomb.	Porcs	7
7,749	38,345	25,758	14,711	12,255	3,710	3,320	"	Fermes déclarantes	8
41,963	207,713	146,470	88,035	95,498	42,203	137,685	"	Moutons	9
1,066	4,183	2,374	1,196	1,086	422	613	"	Fermes déclarantes	10
1,340,814	10,790,381	12,623,109	10,243,383	16,960,434	9,502,560	23,999,722	"	Poules et poulets, total	11
7,741	35,592	23,514	13,987	12,393	4,146	3,728	"	Fermes déclarantes	12
14,819	229,811	471,697	619,172	1,313,883	1,281,572	5,584,085	"	Dindons	13
595	3,406	2,973	2,071	2,001	636	570	"	Fermes déclarantes	14
								Machines agricoles	
19,017	92,423	63,227	38,410	38,077	15,347	18,668	nomb.	Automobiles, nombre	15
17,110	81,753	54,700	32,646	30,964	11,689	12,041	"	Fermes déclarantes	16
15,185	84,911	72,800	52,099	56,780	24,260	34,111	"	Camions, nombre	17
13,068	68,043	51,391	32,645	31,408	11,872	12,654	"	Fermes déclarantes	18
22,018	101,444	64,896	37,485	34,478	12,798	13,328	"	Fermes déclarant des automobiles et (ou) des camions	19
28,747	157,300	120,526	77,736	79,799	33,165	44,458	"	Tracteurs, nombre	20
20,641	97,020	62,915	36,637	33,820	12,580	13,205	"	Fermes déclarantes	21
806	4,305	3,722	2,768	4,122	2,241	3,728	"	Tracteurs de jardin, nombre	22
736	3,948	3,421	2,615	3,925	2,135	3,354	"	Fermes déclarantes	23
5,744	38,858	36,957	25,816	25,705	9,469	11,116	"	Toutes moissonneuses-batteuses, nombre	24
5,528	37,087	34,874	24,176	23,687	8,486	8,544	"	Fermes déclarantes	25
4,581	30,879	30,445	22,575	23,634	9,250	11,335	"	Toutes andaineuses, nombre	26
4,455	29,771	28,831	20,916	21,030	7,724	8,003	"	Fermes déclarantes	27
7,447	46,159	34,065	20,748	19,430	7,153	8,283	"	Presseuses ramasseuses à foin, nombre	28
7,404	45,780	33,707	20,477	19,059	6,969	7,761	"	Fermes déclarantes	29
661	5,066	5,569	4,654	5,339	2,564	3,802	"	Moissonneuses de plantes fourragères, nombre	30
645	4,804	5,319	4,408	5,032	2,356	3,398	"	Fermes déclarantes	31
5,173	29,377	17,945	9,200	7,469	2,468	2,596	"	Trayeuses mécaniques, fermes déclarantes	32
1,704	13,444	9,388	5,227	4,725	1,725	1,978	"	Grands réservoirs à lait, fermes déclarantes	33
11,871	75,403	57,389	36,292	39,570	18,802	30,084	"	Moteurs électriques(2), nombre	34
5,584	33,118	24,427	15,120	15,280	6,422	7,906	"	Fermes déclarantes	35
								Biens capitaux	
561,017,700	3,988,381,000	4,121,015,400	3,303,327,800	4,220,536,400	2,238,317,700	4,829,241,200	\$	Valeur totale des biens	36
374,168,300	2,671,071,700	2,812,279,400	2,277,013,100	2,976,055,300	1,631,866,000	3,661,589,200	\$	Valeur de la terre et des bâtiments	37
101,394,800	715,780,500	731,027,800	590,843,900	718,732,900	341,005,100	560,294,300	\$	" des machines et de l'outillage	38
85,372,460	601,118,170	577,452,440	435,315,010	525,609,590	265,394,450	607,301,760	\$	" du bétail et de la volaille	39
								Valeur des produits agricoles vendus, 1970	
83,110,780	628,760,940	680,025,170	554,336,140	712,410,670	400,592,600	970,347,870	\$	Valeur totale des produits agricoles vendus, 1970	40
								Hypothèques et (ou) conventions de vente, 1^{er} juin 1971	
7,853	43,559	32,347	20,897	20,715	8,111	8,218	nomb.	Fermes déclarant(3) des hypothèques et (ou) des conventions de vente	41
								Main-d'oeuvre agricole engagée, 1970	
53,616	445,433	429,517	383,146	554,296	400,695	1,483,385	semaine	Nombre total de semaines de travail payé	42
5,312	31,122	25,812	17,925	19,958	8,773	10,977	nomb.	Fermes déclarantes	43
48,477	403,537	378,597	319,160	474,571	340,730	1,290,726	semaine	Hommes, nombre total de semaines	44
5,193	30,371	25,230	17,587	19,643	8,668	10,921	nomb.	Fermes déclarantes	45
5,139	41,896	50,920	63,986	79,725	59,965	192,659	semaine	Femmes, nombre total de semaines	46
498	3,394	3,084	2,211	2,872	1,651	2,277	nomb.	Fermes déclarantes	47
382	3,159	3,940	3,275	5,165	3,588	18,453	"	Travailleurs agricoles payés à l'année(4)	48
312	2,455	2,979	2,389	3,543	2,228	5,322	"	Fermes déclarantes	49
								Travail hors exploitation en 1970(5)	
1,932,031	7,069,689	3,096,958	1,295,560	940,868	311,852	272,941	jour	Total, jours de travail hors exploitation(5) déclarés par tous les exploitants	50
11,191	43,251	21,783	10,566	8,424	2,846	2,459	nomb.	Fermes déclarant des jours	51

(1) Comprend la terre à grandes cultures, à légumes, à fruits et à pépinières.

(2) 1 h.p. ou plus.

(3) Une ou plusieurs hypothèques et (ou) conventions de vente.

(4) Les travailleurs agricoles des colonies huttériques sont classés "travailleurs payés".

(5) Comprend le travail agricole et non agricole en dehors de la ferme de l'exploitant.

TABLE 56. Census-farm Data Classified by Area of Improved Land, 1971

No.	Item	Unit	Total, census-farms — Total, fermes de recensement	Area of improved land				
				Acres				
				Under 3 — Moins de 3	3-9	10-69	70-129	130-179
1	Total number of farms	No.	366,128	11,462	14,316	66,908	69,959	40,195
Farms classified by tenure of operator:								
2	Owner	No.	251,066	9,798	12,783	58,332	57,804	29,406
3	Tenant	"	19,200	1,242	924	3,407	3,076	2,132
4	Part owner, part tenant	"	95,862	422	609	5,169	9,079	8,657
Farms classified by age of operator:								
5	Under 25 years	No.	8,649	251	213	1,053	1,517	1,205
6	25-34 years	"	46,886	1,372	1,631	7,050	8,881	5,683
7	35-44 "	"	83,431	2,376	3,157	13,409	15,306	9,229
8	45-54 "	"	106,468	3,091	3,786	18,507	19,977	11,114
9	55-59 "	"	46,157	1,306	1,749	8,969	9,116	4,915
10	60-64 "	"	34,788	1,166	1,498	7,433	7,090	3,691
11	65-69 "	"	21,673	907	1,190	5,383	4,375	2,382
12	70 years and over	"	18,076	993	1,092	5,104	3,697	1,976
Residence of farm operators:								
13	Total number residing on farm operated	No.	325,974	10,008	13,393	62,025	65,055	35,225
14	9-12 months	"	311,776	9,507	12,808	59,883	63,161	33,831
15	5-8 "	"	8,923	271	329	1,202	1,001	809
16	1-4 "	"	5,275	230	256	940	893	585
17	Number not residing on farm operated	"	40,154	1,454	923	4,883	4,904	4,970
<u>Areas</u>								
18	Total area of farms	ac.	169,668,614	3,594,256	726,054	7,556,678	12,545,113	9,896,871
Use of farm land:								
19	Improved land, area	ac.	108,148,877	10,630	76,946	2,601,006	6,750,943	6,096,511
20	Under crops, (1) area	"	68,765,678	3,270	33,723	1,766,686	4,676,259	4,174,981
21	Farms reporting	No.	338,441	2,456	8,118	58,517	67,610	39,394
22	Improved pasture, area	ac.	10,225,464	623	12,416	526,681	1,420,563	1,096,965
23	Farms reporting	No.	170,521	446	3,234	28,830	43,739	23,665
24	Summer fallow, area	ac.	26,740,727	114	2,181	93,705	340,820	595,622
25	Farms reporting	No.	157,909	95	790	6,873	12,269	13,267
26	Other improved land, area	ac.	2,417,008	6,623	28,626	213,934	313,301	228,943
27	Unimproved land, area	ac.	61,519,737	3,583,626	649,108	4,955,672	5,794,170	3,800,360
28	Woodland, area	"	11,514,171	185,880	178,760	2,200,115	2,632,322	1,469,770
29	Farms reporting	No.	152,756	2,607	3,400	34,312	42,878	21,326
30	Other unimproved land, area	ac.	50,005,566	3,397,746	470,348	2,755,557	3,161,848	2,330,590
31	Area irrigated, 1970	ac.	1,041,160	2,971	9,013	102,155	124,085	109,101
32	Farms reporting	No.	17,164	627	1,866	5,153	3,183	1,581
33	Area fertilized, 1971	ac.	17,121,551	1,175	13,350	496,190	1,444,710	1,306,317
34	Farms reporting	No.	141,051	870	3,423	23,305	32,621	18,611
Area sprayed or dusted, 1970:								
35	Farms reporting	No.	164,398	1,178	3,615	18,207	26,559	18,567
36	For control of insects and disease	ac.	2,257,327	2,540	12,657	169,004	218,636	166,127
37	Farms reporting	No.	36,226	998	3,085	10,119	7,343	3,566
38	For control of weeds and brush	ac.	21,179,650	11,508	11,907	254,582	867,596	1,002,818
39	Farms reporting	No.	144,887	321	1,276	12,304	22,965	16,952
<u>Farm machinery</u>								
40	Automobiles, number	No.	324,397	7,973	12,187	56,778	61,367	34,430
41	Farms reporting	"	276,857	6,571	9,816	47,731	53,521	30,029
42	Motor trucks, number	"	369,849	5,672	8,597	38,260	40,428	29,899
43	Farms reporting	"	247,871	4,836	7,356	32,619	34,789	24,756
44	Farms reporting automobiles and/or motor trucks	"	335,276	8,320	11,870	57,095	62,832	36,867
45	Tractors, number	"	596,698	5,164	9,612	74,089	106,194	68,148
46	Farms reporting	"	320,709	4,215	8,044	53,221	63,319	36,621
47	Garden tractors, number	"	23,453	852	1,523	4,261	3,288	1,839
48	Farms reporting	"	21,782	817	1,440	3,867	3,001	1,694
49	Grain combines, all, number	"	162,751	212	294	4,960	14,142	14,190
50	Farms reporting	"	151,142	205	274	4,829	13,786	13,716
51	Swathers, all, number	"	139,829	195	245	2,326	6,846	9,247
52	Farms reporting	"	127,673	186	236	2,237	6,658	9,029
53	Pick-up hay balers, number	"	152,832	676	646	14,665	33,419	20,609
54	Farms reporting	"	150,641	660	639	14,530	33,169	20,393
55	Forage crop harvesters, number	"	28,534	40	61	1,931	6,072	4,674
56	Farms reporting	"	26,875	36	59	1,826	5,768	4,408
57	Milking machines, farms reporting	"	80,631	282	333	10,334	27,043	15,185
58	Bulk milk tanks, farms reporting	"	39,584	70	62	3,863	13,170	8,898
59	Electric motors, (2) number	"	287,950	4,159	6,664	36,603	68,737	43,447
60	Farms reporting	"	117,332	1,776	2,975	16,762	28,009	16,604

(1) Includes field, vegetable, fruit and nursery crop land.

(2) One horsepower and over.

TABLEAU 56. Données sur les fermes de recensement classées selon la superficie de la terre défrichée, 1971

Superficie de la terre défrichée							Unité	Détail	N°
Acres									
180-239	240-399	400-559	560-759	760-1,119	1,120-1,599	1,600 and over et plus			
25,758	48,907	30,361	23,954	20,115	8,987	5,206	nombr.	Nombre total de fermes	1
16,109	29,762	15,821	10,774	6,996	2,355	1,126	nombr.	Fermes classées selon le mode d'occupation:	
1,116	3,017	1,693	1,221	834	355	183	"	Propriétaire	2
8,533	16,128	12,847	11,959	12,285	6,277	3,897	"	Locataire	3
							"	Mi-proprétaire, mi-locataire	4
679	1,604	894	594	407	153	79	nombr.	Fermes classées selon l'âge de l'exploitant:	
3,596	6,561	4,101	3,323	2,770	1,219	699	"	Moins de 25 ans	5
6,199	10,725	7,186	6,040	5,515	2,684	1,605	"	25-34 ans	6
7,632	13,896	8,986	7,646	6,801	3,184	1,848	"	35-44 "	7
3,081	6,203	3,899	2,989	2,391	981	558	"	45-54 "	8
2,307	4,898	2,854	1,853	1,312	450	236	"	55-59 "	9
1,304	2,875	1,482	913	573	184	105	"	60-64 "	10
960	2,145	959	596	346	132	76	"	65-69 "	11
							"	70 ans et plus	12
23,345	41,262	25,874	20,366	17,206	7,764	4,451	nombr.	Résidence des exploitants de ferme:	
22,502	39,018	24,397	19,146	16,145	7,241	4,137	"	Nombre total résidant dans la ferme exploitée	13
485	1,445	1,033	902	802	405	239	"	5-8 mois	14
358	799	444	318	259	118	75	"	9-12 "	15
2,413	7,645	4,487	3,588	2,909	1,223	755	"	1-4 "	16
							"	Nombre ne résidant pas dans la ferme exploitée	17
								<u>Superficies</u>	
9,098,704	23,532,566	21,012,802	21,695,508	24,910,357	15,917,282	19,182,423	ac.	Superficie totale des fermes	18
								<u>Utilisation de la terre agricole:</u>	
5,327,872	15,005,454	14,232,699	15,446,935	18,225,179	11,719,698	12,655,004	ac.	Terre défrichée, superficie	19
3,639,304	10,032,676	9,320,163	9,824,065	11,248,894	6,994,599	7,051,058	"	En culture(1), superficie	20
25,424	48,583	30,269	23,913	20,078	8,968	5,111	nombr.	Fermes déclarantes	21
916,941	1,480,063	948,493	824,595	929,970	621,196	1,446,958	ac.	Pâturages défrichés, superficie	22
15,129	21,435	11,821	8,877	7,585	3,469	2,291	nombr.	Fermes déclarantes	23
592,300	3,099,261	3,691,143	4,558,365	5,797,406	3,963,066	4,006,744	ac.	Jachères, superficie	24
10,136	33,937	26,016	22,015	19,008	8,625	4,878	nombr.	Fermes déclarantes	25
179,327	393,454	272,900	239,910	248,909	140,837	150,244	ac.	Autre terre défrichée, superficie	26
3,770,832	8,527,112	6,780,103	6,248,573	6,685,178	4,197,584	6,527,419	ac.	Terre non défrichée, superficie	27
1,125,712	1,550,020	831,625	545,632	407,369	159,034	227,932	"	Terre à bois et boisés de ferme, superficie	28
13,615	17,062	7,894	4,839	3,184	1,091	548	nombr.	Fermes déclarantes	29
2,645,120	6,977,092	5,948,478	5,702,941	6,277,809	4,038,550	6,299,487	ac.	Autre terre non défrichée, superficie	30
72,755	193,647	124,840	77,964	82,346	50,147	92,136	ac.	Superficie irriguée, 1970	31
866	1,473	725	518	548	310	314	nombr.	Fermes déclarantes	32
1,076,793	2,612,742	2,410,979	2,459,797	2,551,539	1,362,243	1,385,716	ac.	Superficie fertilisée, 1971	33
11,658	18,931	11,641	8,827	6,890	2,764	1,570	nombr.	Fermes déclarantes	34
								<u>Superficie pulvérisée ou poudrée, 1970:</u>	
13,448	27,371	18,224	14,889	12,830	5,890	3,620	nombr.	Fermes déclarantes	35
132,904	345,283	280,787	258,984	273,573	166,984	229,963	ac.	Contre les insectes et les maladies	36
2,202	3,433	1,937	1,469	1,191	537	346	nombr.	Fermes déclarantes	37
967,530	3,098,227	3,019,384	3,196,753	3,683,821	2,316,579	2,748,945	ac.	Contre les mauvaises herbes et les broussailles	38
12,510	25,668	17,245	14,170	12,312	5,679	3,485	nombr.	Fermes déclarantes	39
								<u>Machines agricoles</u>	
23,059	41,852	27,139	22,562	20,407	9,984	6,659	nombr.	Automobiles, nombre	40
19,791	36,229	23,583	19,584	17,376	8,041	4,585	"	Fermes déclarantes	41
23,123	57,478	44,756	41,192	41,004	21,934	17,506	"	Camions, nombre	42
18,370	40,967	27,901	22,791	19,549	8,826	5,111	"	Fermes déclarantes	43
24,396	46,796	29,602	23,558	19,903	8,904	5,133	"	Fermes déclarant des automobiles et (ou) des camions	44
50,068	91,228	59,253	48,562	44,516	22,474	17,390	"	Tracteurs, nombre	45
24,344	45,617	28,918	23,019	19,520	8,780	5,091	"	Fermes déclarantes	46
1,379	2,385	1,624	1,656	1,942	1,352	1,352	"	Tracteurs de jardin, nombre	47
1,273	2,214	1,546	1,541	1,880	1,294	1,215	"	Fermes déclarantes	48
12,166	33,028	25,447	21,840	19,802	9,558	7,112	"	Toutes moissonneuses-batteuses, nombre	49
11,676	31,366	23,910	20,300	17,941	8,314	4,825	"	Fermes déclarantes	50
8,567	29,032	23,805	21,211	20,084	10,286	8,007	"	Toutes andaineuses, nombre	51
8,319	27,950	22,590	19,607	17,722	8,285	4,854	"	Fermes déclarantes	52
15,094	23,431	14,839	11,741	10,122	4,577	3,013	"	Presses ramasseuses à foin, nombre	53
14,891	23,040	14,593	11,537	9,903	4,483	2,803	"	Fermes déclarantes	54
3,920	4,907	2,148	1,528	1,525	889	839	"	Moissonneuses de plantes fourragères, nombre	55
3,701	4,550	2,034	1,432	1,458	849	754	"	Fermes déclarantes	56
9,854	9,767	3,684	2,111	1,289	436	313	"	Trayeurs mécaniques, fermes déclarantes	57
6,086	5,054	1,241	590	325	122	103	"	Grands réservoirs à lait, fermes déclarantes	58
31,935	38,711	17,802	13,573	12,644	6,764	6,911	"	Moteurs électriques(2), nombre	59
11,350	14,740	7,716	6,256	5,855	3,011	2,278	"	Fermes déclarantes	60

(1) Comprend la terre à grandes cultures, à légumes, à fruits et à pépinières.

(2) l h.p. ou plus.

TABLE 57. Census-farm Data Classified by Number of Days of Part-time Work, (1) 1970

No.	Item	Unit	Total, census-farms — Total, fermes de recensement	All operators reporting part-time work(1) — Tous ex- ploitants déclarant du travail à temps partiel(1)	Days of part-time work(1)			
					Days			
					1-6	7-12	13-24	25-48
1	Total number of farms	No.	366,128	129,287	5,339	4,832	7,243	10,971
Farms classified by size of farm:								
2	Under 3 acres	No.	3,988	2,056	19	23	30	65
3	3- 9 acres	"	10,228	5,394	49	60	108	207
4	10- 69 "	"	38,611	19,421	268	242	481	804
5	70- 239 "	"	127,551	49,719	1,583	1,629	2,620	4,060
6	240- 399 "	"	59,867	20,641	971	948	1,363	2,047
7	400- 559 "	"	35,821	11,015	641	564	807	1,181
8	560- 759 "	"	28,970	8,129	548	462	590	927
9	760-1,119 "	"	29,998	7,197	618	439	651	903
10	1,120-1,599 "	"	16,753	2,460	343	276	344	466
11	1,600 acres and over	"	14,341	2,255	299	189	249	311
Farms classified by tenure of operator:								
12	Owner	No.	251,066	91,369	3,030	2,808	4,371	6,955
13	Tenant	"	19,200	9,082	258	236	411	641
14	Part owner, part tenant	"	95,862	28,836	2,051	1,788	2,461	3,375
Areas								
15	Total area of farms	ac.	169,668,614	41,122,910	2,930,641	2,370,398	3,293,805	4,594,251
Use of farm land:								
16	Improved land, area	ac.	108,148,877	26,825,104	2,003,324	1,601,389	2,203,657	3,120,485
17	Under 3 acres improved	No.	11,462	5,563	57	62	105	198
18	3- 9 acres improved	"	14,316	7,506	85	79	158	298
19	10- 69 "	"	66,908	32,469	574	594	1,079	1,799
20	70- 129 "	"	69,959	26,952	880	943	1,509	2,358
21	130- 179 "	"	40,195	14,089	583	584	929	1,389
22	180- 239 "	"	25,758	8,158	468	436	649	864
23	240- 399 "	"	48,907	14,684	887	791	1,021	1,560
24	400- 559 "	"	30,361	7,825	595	481	599	859
25	560- 759 "	"	23,954	5,628	508	342	509	710
26	760-1,119 "	"	20,115	4,076	431	319	413	578
27	1,120-1,599 "	"	8,987	1,603	175	140	176	251
28	1,600 acres and over improved	"	5,206	734	96	61	96	107
29	Under crops, (2) area	ac.	68,765,678	17,638,349	1,308,593	1,057,385	1,461,017	2,065,659
30	Farms reporting	No.	338,441	116,048	5,190	4,686	6,970	10,428
31	Improved pasture, area	ac.	10,225,464	2,589,842	154,968	140,825	194,787	269,763
32	Farms reporting	No.	170,521	57,503	2,707	2,544	3,698	5,449
33	Summer fallow, area	ac.	26,740,727	5,880,557	501,414	371,921	500,639	718,155
34	Farms reporting	No.	157,909	45,507	2,715	2,123	2,937	4,407
35	Other improved land, area	ac.	2,417,008	716,356	38,349	31,258	47,214	66,908
36	Unimproved land, area	ac.	61,519,737	14,297,806	927,317	769,009	1,090,148	1,473,766
37	Woodland, area	"	11,514,171	4,331,611	178,469	195,106	286,686	437,791
38	Farms reporting	No.	152,756	57,303	2,360	2,356	3,574	5,267
39	Other unimproved land, area	ac.	50,005,566	9,966,195	748,848	573,903	803,462	1,035,975
Farms classified by age of operator:								
40	Under 25 years	No.	8,649	4,394	142	136	241	424
41	25-34 years	"	46,886	23,361	770	712	1,179	1,788
42	35-44 "	"	83,431	36,972	1,247	1,220	1,769	2,804
43	45-54 "	"	106,468	38,707	1,502	1,361	2,145	3,261
44	55-59 "	"	46,157	13,835	728	649	947	1,278
45	60-64 "	"	34,788	8,114	544	450	594	882
46	65-69 "	"	21,673	2,972	278	230	257	387
47	70 years and over	"	18,076	932	128	74	111	147

See footnote(s) at end of table.

TABLEAU 57. Données sur les fermes de recensement classées selon le nombre de jours de travail à temps partiel(1), 1970

Jours de travail à temps partiel(1)						Unité	Détail	No
Jours								
49-72	73-96	97-126	127-156	157-228	229-365			
9,413	7,843	10,766	7,861	22,907	42,112	nomb.	Nombre total de fermes	1
							Fermes classées selon la taille de la ferme:	
63	73	91	116	350	1,226	nomb.	Moins de 3 acres	2
184	172	229	252	1,015	3,118	"	3- 9 acres	3
798	745	1,209	1,019	3,653	10,202	"	10- 69 "	4
3,343	2,796	4,109	3,186	9,072	17,321	"	70- 239 "	5
1,787	1,457	1,893	1,361	3,602	5,212	"	240- 399 "	6
1,069	850	1,100	669	1,971	2,163	"	400- 559 "	7
816	656	847	553	1,364	1,366	"	560- 759 "	8
760	636	733	437	1,114	906	"	760-1,119 "	9
380	297	357	164	486	347	"	1,120-1,599 "	10
213	161	198	104	280	251	"	1,600 acres et plus	11
							Fermes classées selon le mode d'occupation:	
5,992	5,175	7,306	5,631	16,848	33,253	nomb.	Propriétaire	12
694	587	762	577	1,621	3,295	"	Locataire	13
2,727	2,081	2,698	1,653	4,438	5,564	"	Mi-proprétaire, mi-locataire	14
							<u>Superficies</u>	
3,786,510	3,037,271	3,866,508	2,455,812	6,638,601	8,149,113	ac.	Superficie totale des fermes	15
							Utilisation de la terre agricole:	
2,541,266	2,008,738	2,552,317	1,555,743	4,182,211	5,055,974	ac.	Terre défrichée, superficie	16
211	214	306	310	1,020	3,080	nomb.	Moins de 3 acres défrichées	17
268	258	418	374	1,460	4,108	"	3- 9 acres défrichées	18
1,698	1,507	2,396	2,027	6,236	14,559	"	10- 69 "	19
1,897	1,619	2,196	1,778	4,909	8,863	"	70- 129 "	20
1,130	909	1,244	843	2,462	4,016	"	130- 179 "	21
751	552	742	483	1,363	1,850	"	180- 239 "	22
1,356	1,145	1,447	899	2,483	3,095	"	240- 399 "	23
816	634	828	492	1,294	1,227	"	400- 559 "	24
631	487	577	326	857	681	"	560- 759 "	25
405	338	395	223	560	414	"	760-1,119 "	26
174	129	149	72	192	145	"	1,120-1,599 "	27
76	51	68	34	71	74	"	1,600 acres et plus défrichées	28
1,693,126	1,342,228	1,702,180	1,027,294	2,709,576	3,271,291	ac.	En culture(2), superficie	29
8,884	7,360	9,973	7,118	20,374	35,065	nomb.	Fermes déclarantes	30
215,005	162,796	219,921	144,639	428,112	659,026	ac.	Pâturages défrichés, superficie	31
4,428	3,502	4,740	3,378	9,888	17,169	nomb.	Fermes déclarantes	32
572,591	457,586	564,747	338,430	920,456	934,618	ac.	Jachères, superficie	33
3,942	3,268	4,280	2,761	8,067	11,007	nomb.	Fermes déclarantes	34
60,544	46,128	65,469	45,380	124,067	191,039	ac.	Autre terre défrichée, superficie	35
1,245,244	1,028,533	1,314,191	900,069	2,456,390	3,093,139	ac.	Terre non défrichée, superficie	36
386,863	321,534	425,529	309,738	785,348	1,004,547	"	Terre à bois et boisés de ferme, superficie	37
4,486	3,666	5,035	3,711	10,105	16,743	nomb.	Fermes déclarantes	38
858,381	706,999	888,662	590,331	1,671,042	2,088,592	ac.	Autre terre non défrichée, superficie	39
							Fermes classées selon l'âge de l'exploitant:	
450	366	484	312	692	1,147	nomb.	Moins de 25 ans	40
1,660	1,469	1,944	1,430	4,278	8,131	"	25-34 ans	41
2,446	2,173	2,949	2,230	6,840	13,294	"	35-44 "	42
2,767	2,239	3,201	2,313	7,118	12,800	"	45-54 "	43
1,098	865	1,137	851	2,283	3,999	"	55-59 "	44
641	483	712	487	1,267	2,054	"	60-64 "	45
270	198	276	181	355	540	"	65-69 "	46
81	50	63	57	74	147	"	70 ans et plus	47

Voir renvoi(s) à la fin du tableau.

TABLE 57. Census-farm Data Classified by Number of Days of Part-time Work, (1) 1970 - Concluded

No.	Item	Unit	Total, census-farms — Total, fermes de recensement	All operators reporting part-time work(1) — Tous ex- ploitants déclarant du travail à temps partiel(1)	Days of part-time work(1)				
					Days				
					1-6	7-12	13-24	25-48	
1	Total number of farms	No.	366,128	129,287	5,339	4,832	7,243	10,971	
	Farms classified by total capital value:								
2	Under \$2,950	No.	1,756	643	9	11	29	43	
3	\$ 2,950-\$ 4,949	"	3,107	1,249	16	17	38	75	
4	4,950- 7,449	"	6,691	2,801	45	48	92	180	
5	7,450- 9,949	"	8,270	3,595	65	69	146	225	
6	9,950- 14,949	"	21,481	9,770	161	189	372	652	
7	14,950- 19,949	"	23,547	10,709	205	219	425	720	
8	19,950- 24,949	"	25,057	11,191	239	258	431	763	
9	24,950- 49,949	"	108,856	43,251	1,302	1,286	2,027	3,322	
10	49,950- 74,949	"	67,260	21,783	1,162	991	1,392	2,087	
11	74,950- 99,949	"	38,291	10,566	806	667	950	1,180	
12	99,950- 149,949	"	35,090	8,424	762	654	787	1,050	
13	149,950- 199,949	"	13,061	2,846	301	224	288	387	
14	199,950 and over	"	13,661	2,459	266	199	266	287	
	Farms classified by economic class:								
	Value of agricultural products sold:								
15	\$10,000 and over, total	No.	113,192	23,437	2,420	2,010	2,635	3,346	
16	\$50,000 and over	"	10,443	1,607	191	133	184	219	
17	35,000-\$49,999	"	9,026	1,571	193	162	191	224	
18	25,000- 34,999	"	14,060	2,639	281	270	337	407	
19	15,000- 24,999	"	36,869	7,532	850	732	863	1,130	
20	10,000- 14,999	"	42,794	10,088	905	713	1,060	1,366	
21	\$5,000-\$9,999, total	"	82,113	24,497	1,408	1,282	1,892	2,868	
22	\$7,500-\$9,999	"	34,452	9,364	637	574	827	1,206	
23	5,000- 7,499	"	47,661	15,133	771	708	1,065	1,662	
24	\$2,500-\$4,999, total	"	62,954	25,248	777	771	1,296	2,135	
25	\$3,750-\$4,999	"	28,946	10,726	393	400	606	1,012	
26	2,500- 3,749	"	34,008	14,522	384	371	690	1,123	
27	Under \$2,500, total	"	107,093	56,068	731	768	1,417	2,619	
28	\$1,200-\$2,499	"	40,833	20,036	365	401	686	1,195	
29	250- 1,199	"	39,799	22,330	267	261	513	971	
30	50- 249	"	26,461	13,702	99	106	218	453	
31	Institutional farms, etc.	"	776	37	3	1	3	3	
	<u>Off-farm work, 1970(3)</u>								
32	Total days of off-farm work(3) classified by kind of work reported.(4)	day	19,942,996	19,942,996	20,261	46,647	131,581	375,594	
33	Farms reporting any days	No.	129,287	129,287	5,339	4,832	7,243	10,971	
34	Agricultural work off the holding(5)	day	1,461,254	1,461,254	13,542	25,995	54,666	101,959	
35	Farms reporting	No.	25,108	25,108	3,660	2,846	3,382	3,724	
36	Logging, lumbering or forestry work	day	954,684	954,684	383	1,721	8,186	30,794	
37	Farms reporting	No.	9,059	9,059	111	196	497	1,027	
38	Truck or bus driver	day	2,632,436	2,632,436	719	2,290	7,826	34,150	
39	Farms reporting	No.	17,862	17,862	204	254	482	1,107	
40	Operator of road maintenance or construction equipment.	day	1,181,552	1,181,552	1,342	3,376	8,976	27,047	
41	Farms reporting	No.	9,719	9,719	371	390	571	946	
42	Other	day	13,713,070	13,713,070	4,275	13,265	51,927	181,644	
43	Farms reporting	No.	79,931	79,931	1,126	1,437	3,001	5,592	

(1) Includes agricultural work off the operator's farm.

(2) Includes field, vegetable, fruit and nursery crop land.

(3) Includes agricultural and non-agricultural work off the operator's farm.

(4) An operator may report more than one kind of work.

(5) Includes custom work.

TABLEAU 57. Données sur les fermes de recensement classées selon le nombre de jours de travail à temps partiel(1), 1970 - fin

Jours de travail à temps partiel(1)						Unité	Détail	N ^o
Jours								
49-72	73-96	97-126	127-156	157-228	229-365			
9,413	7,863	10,766	7,861	22,907	42,112	nombre	Nombre total de fermes	1
36	42	61	56	107	249	nombre	Fermes classées selon la valeur totale des biens:	2
88	76	128	88	208	515	"	Moins de \$2,950	3
180	173	231	228	522	1,102	"	\$ 2,950-\$ 4,949	4
229	192	317	269	688	1,395	"	4,950- 7,449	5
558	573	834	729	1,853	3,849	"	7,450- 9,949	6
681	643	914	763	2,031	4,108	"	9,950- 14,949	7
685	660	929	766	2,101	4,379	"	14,950- 19,949	8
3,074	2,550	3,545	2,530	8,099	15,516	"	19,950- 24,949	9
1,764	1,393	1,842	1,204	3,867	6,081	"	24,950- 49,949	10
893	701	851	582	1,632	2,304	"	49,950- 74,949	11
781	539	714	393	1,189	1,555	"	74,950- 99,949	12
227	165	212	148	336	558	"	99,950- 149,949	13
217	136	188	125	274	501	"	149,950- 199,949	14
							199,950 et plus	14
							Fermes classées selon la catégorie économique:	
							Valeur des produits agricoles vendus:	
2,315	1,506	1,898	1,096	2,765	3,446	nombre	\$10,000 et plus, total	15
169	81	124	61	154	291	"	\$50,000 et plus	16
142	105	110	81	128	235	"	35,000-\$49,999	17
260	145	217	108	260	354	"	25,000- 34,999	18
731	471	564	337	818	1,036	"	15,000- 24,999	19
1,013	704	883	509	1,405	1,530	"	10,000- 14,999	20
2,418	1,917	2,381	1,347	3,964	5,020	"	\$5,000-\$9,999, total	21
943	704	879	511	1,415	1,668	"	\$7,500-\$9,999	22
1,475	1,213	1,502	836	2,349	3,352	"	5,000- 7,499	23
2,027	1,805	2,402	1,746	4,812	7,477	"	\$2,500-\$4,999, total	24
927	809	1,021	686	1,964	2,908	"	\$3,750-\$4,999	25
1,100	996	1,381	1,060	2,848	4,569	"	2,500- 3,749	26
2,653	2,613	4,081	3,670	11,359	26,157	"	Moins de \$2,500, total	27
1,229	1,143	1,673	1,355	4,102	7,887	"	\$1,200-\$2,499	28
913	987	1,578	1,472	4,575	10,793	"	250- 1,199	29
511	483	830	843	2,682	7,477	"	50- 249	30
-	2	4	2	7	12	"	Fermes d'institution, etc.	31
							<u>Travail hors exploitation, 1970(3)</u>	
556,295	665,145	1,188,206	1,134,383	4,468,490	11,356,394	jour	Total, jours de travail hors exploitation(3) classés selon le genre de travail déclaré(4).	32
9,413	7,843	10,766	7,861	22,907	42,112	nombre	Fermes déclarant des jours	33
89,453	74,758	113,961	105,541	235,320	646,059	jour	Travail agricole en dehors de l'exploitation(5)	34
2,145	1,371	1,617	1,124	2,098	3,141	nombre	Fermes déclarantes	35
57,660	75,956	110,213	95,119	244,530	330,122	jour	Abattage ou exploitation forestière	36
1,112	1,049	1,196	818	1,558	1,495	nombre	Fermes déclarantes	37
69,144	99,953	176,342	136,802	1,154,677	950,533	jour	Conduite de camion ou d'autobus	38
1,318	1,353	1,819	1,099	6,245	3,981	nombre	Fermes déclarantes	39
36,452	52,785	101,846	106,622	277,120	565,986	jour	Conduite de machines d'entretien ou de construction de routes.	40
742	739	1,063	860	1,684	2,353	nombre	Fermes déclarantes	41
303,586	361,693	685,844	690,299	2,556,843	8,863,694	jour	Autres	42
5,476	4,532	6,542	5,043	13,627	33,555	nombre	Fermes déclarantes	43

(1) Comprend le travail agricole en dehors de la ferme de l'exploitant.

(2) Comprend la terre à grandes cultures, à légumes, à fruits et à pépinières.

(3) Comprend le travail agricole et non agricole en dehors de la ferme de l'exploitant.

(4) Un exploitant peut déclarer plus d'un genre de travail.

(5) Comprend le travail sur commande.

TABLE 58. Data for Census-farms with Sales of \$2,500 or More Classified by Product Type

Note: See "Introduction" for definition of product types.

No.	Item	Unit	Total farms with sales of \$2,500 or more — Nombre total de fermes déclarant des ventes de \$2,500 et plus	Product type						
				Dairy — Laitières	Cattle, hogs, sheep (excluding dairy farms) — Bovins, porcs, moutons (sans les fermes laitières)	Poultry — Volaille	Wheat — Blé	Small grains (excluding wheat farms) — Menus grains (sans les fermes à blé)	Field crops, other than small grains — Grandes cultures, autres que menus grains	
1	Total farms with sales of \$2,500 or more.	No.	258,259	55,341	89,610	5,615	33,646	36,199	8,798	
	Farms classified by size of farm:									
2	Under 3 acres	No.	1,151	6	262	338	11	9	6	
3	3- 9 acres	"	3,332	36	737	820	30	24	30	
4	10- 69 "	"	15,871	2,168	4,299	1,524	118	745	1,077	
5	70- 239 "	"	78,714	33,340	26,221	1,875	908	4,711	5,036	
6	240- 399 "	"	43,563	12,671	14,938	510	4,143	5,930	1,322	
7	400- 559 "	"	30,290	4,324	10,771	248	5,374	5,880	530	
8	560- 759 "	"	26,422	1,555	9,335	152	6,396	6,142	302	
9	760-1,119 "	"	28,777	861	10,131	100	8,056	6,885	260	
10	1,120-1,599 "	"	16,368	242	5,933	27	5,096	3,680	121	
11	1,600 acres and over	"	13,771	138	6,983	21	3,514	2,193	114	
	Farms classified by tenura of operator:									
12	Owner	No.	160,844	40,206	54,247	4,666	17,637	18,749	5,758	
13	Tenant	"	11,195	1,130	3,285	166	2,330	2,324	864	
14	Part owner, part tenant	"	86,220	14,005	32,078	783	13,679	15,126	2,176	
	Farms classified by age of operator:									
15	Under 25 years	No.	5,439	919	1,659	85	915	1,197	227	
16	25-34 years	"	34,523	7,677	12,164	791	3,869	5,220	1,526	
17	35-44 "	"	62,734	14,234	21,937	1,512	6,992	8,464	2,450	
18	45-54 "	"	78,297	17,958	26,312	1,777	10,167	10,431	2,499	
19	55-59 "	"	32,983	7,038	11,390	658	4,580	4,468	919	
20	60-64 "	"	23,220	4,395	8,215	459	3,478	3,353	576	
21	65-69 "	"	12,555	1,915	4,702	236	2,018	1,857	352	
22	70 years and over	"	8,508	1,195	3,231	97	1,627	1,229	249	
	Residence of farm operators:									
23	Total number residing on farm operated.	No.	234,044	54,819	84,055	5,270	24,415	30,120	8,142	
24	9-12 months	"	226,067	54,289	82,535	5,170	21,422	28,193	7,829	
25	5- 8 "	"	5,433	295	929	58	2,290	1,342	134	
26	1- 4 "	"	2,544	235	591	42	703	585	179	
27	Number not residing on farm operated.	"	24,215	522	5,555	345	9,231	6,079	656	
	Type of organization									
28	Private individual	No.	234,361	50,513	80,927	4,965	31,451	33,142	7,347	
29	Partnership	"	17,583	3,352	6,806	335	1,594	2,402	1,077	
30	Institution or community pasture	"	—	—	—	—	—	—	—	
	Incorporated business:									
31	Family	No.	5,427	1,438	1,600	186	533	567	282	
32	Other	"	730	38	199	121	57	79	91	
33	Other type	"	158	—	78	8	11	9	1	
	Areas									
34	Total area of farms	ac.	145,220,911	13,317,986	62,034,388	860,922	29,845,153	25,243,818	2,258,586	
	Use of farm land:									
35	Improved land, area	ac.	97,563,708	8,948,071	32,183,703	639,213	25,313,017	20,846,288	1,648,678	
36	Under 3 acres improved	No.	3,114	115	1,262	701	32	29	16	
37	3- 9 acres improved	"	4,388	127	1,159	996	42	41	44	
38	10- 69 "	"	27,461	6,624	8,941	1,604	144	934	1,849	
39	70- 129 "	"	47,014	20,503	16,256	925	258	2,075	3,148	
40	130- 179 "	"	28,371	11,940	10,048	423	601	2,028	1,306	
41	180- 239 "	"	20,595	7,656	7,993	244	622	1,733	693	
42	240- 399 "	"	41,086	6,075	16,317	334	5,758	7,589	904	
43	400- 559 "	"	28,720	1,345	10,607	194	6,498	6,882	348	
44	560- 759 "	"	23,503	553	7,447	101	6,933	6,227	208	
45	760-1,119 "	"	19,991	272	5,672	63	7,115	5,277	167	
46	1,120-1,599 "	"	8,938	92	2,345	17	3,650	2,254	69	
47	1,600 acres and over improved	"	5,078	39	1,562	13	1,993	1,130	46	
48	Under crops, (1) area	ac.	62,568,841	6,272,844	20,375,546	449,387	15,114,901	13,743,392	1,305,189	
49	Farms reporting	No.	248,827	54,617	84,984	3,460	33,501	36,038	8,749	
50	Improved pasture, area	ac.	8,289,037	2,088,423	4,382,591	66,836	502,465	566,417	93,688	
51	Farms reporting	No.	128,521	45,543	51,631	1,926	6,430	9,519	2,401	
52	Summer fallow, area	ac.	24,822,917	305,564	6,667,760	82,982	9,456,888	6,244,278	177,556	
53	Farms reporting	No.	127,389	5,578	44,479	1,061	31,672	28,793	3,060	
54	Other improved land, area	ac.	1,882,913	281,240	757,806	40,008	238,763	292,201	72,245	
55	Unimproved land, area	ac.	47,657,203	4,369,915	29,850,685	221,709	4,532,136	4,397,530	609,908	
56	Woodland, area	"	8,121,004	2,434,958	3,277,924	113,909	237,206	704,752	308,092	
57	Farms reporting	No.	105,770	37,368	37,664	2,168	3,324	9,684	4,831	
58	Other unimproved land, area	ac.	39,536,199	1,934,957	26,572,761	107,800	4,294,930	3,692,778	301,816	
59	Area irrigated, 1970	ac.	952,606	90,036	427,648	4,940	32,384	49,751	191,414	
60	Farms reporting	No.	13,324	1,592	3,390	162	409	471	3,078	
61	Area fertilized, 1971	ac.	16,080,010	2,012,845	6,027,970	203,696	1,359,144	4,603,281	534,142	
62	Farms reporting	No.	114,867	30,205	39,765	1,701	6,154	18,768	5,289	

See footnote(s) at end of table.

TABLEAU 58. Données sur les fermes de recensement déclarant des ventes de \$2,500 et plus, classées selon le genre du produit

Nota: Voir "Introduction" pour la définition des genres de produits.

Genre du produit							Unité	Détail	N°
Fruits and vegetables — Fruits et légumes	Forestry — Forêts	Miscellaneous specialty — Spécialités diverses	Mixed - Diversifiées						
			Total	Livestock combination — Combinaison de bétail	Field crops combination — Combinaison de grandes cultures	Other combinations — Autres combinaisons			
7,827	949	3,405	16,869	8,019	4,705	4,145	nombr.	Nombre total de fermes déclarant des ventes de \$2,500 et plus.	1
								Fermes classées selon la taille de la ferme:	
							nombr.	Moins de 3 acres	2
40	4	462	13	9	1	3	"	3- 9 acres	3
765	4	853	33	13	4	16	"	10- 69 "	4
4,376	40	1,080	444	159	75	210	"	70- 239 "	5
2,118	263	629	3,613	2,028	689	896	"	240- 399 "	6
310	246	156	3,337	1,963	657	717	"	400- 559 "	7
104	158	96	2,805	1,481	732	592	"	560- 759 "	8
44	99	52	2,345	1,047	812	486	"	760-1,119 "	9
37	78	41	2,328	841	903	584	"	1,120-1,599 "	10
11	29	17	1,212	330	515	367	"	1,600 acres et plus	11
22	28	19	739	148	317	274	"		
								Fermes classées selon le mode d'occupation:	
							nombr.	Propriétaire	12
5,876	764	2,877	10,064	5,228	2,448	2,388	"	Locataire	13
409	18	170	499	188	173	138	"	Mi-propriétaire, mi-locataire	14
1,542	167	358	6,306	2,603	2,084	1,619	"		
								Fermes classées selon l'âge de l'exploitant:	
							nombr.	Moins de 25 ans	15
115	13	47	262	95	82	85	"	25-34 ans	16
864	117	381	1,914	701	693	520	"	35-44 "	17
1,914	241	936	4,054	1,764	1,231	1,059	"	45-54 "	18
2,328	302	1,013	5,500	2,757	1,436	1,307	"	55-59 "	19
1,007	114	467	2,342	1,282	561	499	"	60-64 "	20
750	81	287	1,626	854	398	374	"	65-69 "	21
517	52	164	762	382	195	185	"	70 ans et plus	22
332	29	110	409	184	109	116	"		
								Résidence des exploitants de ferme:	
							nombr.	Nombre total résidant dans la ferme exploitée	23
7,181	905	2,986	16,151	7,899	4,364	3,888	"	9-12 mois	24
6,985	884	2,874	15,886	7,822	4,251	3,813	"	5- 8 "	25
109	17	77	182	54	75	53	"	1- 4 "	26
87	4	35	83	23	38	22	"	Nombre ne résidant pas dans la ferme exploitée	27
646	44	419	718	120	341	257	"		
								Forme juridique	
							nombr.	Exploitée par une seule personne	28
6,776	878	2,786	15,576	7,461	4,326	3,789	"	Exploitée par des associés	29
705	45	349	918	351	305	262	"	Institution ou pâturage communautaire	30
								Entreprise constituée en corporation:	
							nombr.	Famille	31
260	23	231	307	154	71	82	"	Autre	32
86	3	39	17	6	3	8	"	Autre genre	33
								Superficies	
							ac.	Superficie totale des fermes	34
682,969	461,904	407,072	10,108,113	3,995,017	3,391,438	2,721,658		Utilisation de la terre agricole:	
							ac.	Terre défrichée, superficie	35
490,543	98,284	182,764	7,213,147	2,822,215	2,572,489	1,818,443	nombr.	Moins de 3 acres défrichées	36
60	43	815	41	26	4	11	"	3- 9 acres défrichées	37
956	32	921	70	29	6	35	"	10- 69 "	38
4,902	367	1,013	1,083	550	108	425	"	70- 129 "	39
1,111	249	301	2,188	1,276	328	584	"	130- 179 "	40
345	117	104	1,458	860	266	332	"	180- 239 "	41
195	58	58	1,343	800	274	269	"	240- 399 "	42
149	60	102	3,798	2,054	971	773	"	400- 559 "	43
44	19	45	2,738	1,205	935	598	"	560- 759 "	44
27	1	27	1,979	730	779	470	"	760-1,119 "	45
23	3	12	1,387	338	663	386	"	1,120-1,599 "	46
4	—	4	503	87	253	163	"	1,600 acres et plus défrichées	47
11	—	3	281	64	118	99	"		
							ac.	En culture(1), superficie	48
418,862	54,478	108,977	4,725,265	1,837,988	1,742,776	1,144,501	nombr.	Fermes déclarantes	49
7,806	824	2,121	16,727	7,942	4,688	4,097	ac.	Pâturages défrichés, superficie	50
27,638	27,554	41,368	492,057	232,883	131,567	127,607	nombr.	Fermes déclarantes	51
1,015	565	770	8,721	4,771	1,938	2,012	ac.	Jachères, superficie	52
15,645	4,475	15,977	1,851,792	687,900	655,129	508,763	nombr.	Fermes déclarantes	53
968	59	401	11,278	5,085	3,626	2,567	ac.	Autre terre défrichée, superficie	54
28,398	11,777	16,442	144,033	63,444	43,017	37,572			
							ac.	Terre non défrichée, superficie	55
192,426	363,620	224,308	2,894,966	1,172,802	818,949	903,215	nombr.	Terre à bois et boisés de ferme, superficie	56
116,264	258,999	54,828	614,072	320,984	99,466	193,622	ac.	Fermes déclarantes	57
2,302	840	927	6,662	3,779	1,290	1,593	nombr.	Autre terre non défrichée, superficie	58
76,162	104,621	169,480	2,280,894	851,818	719,483	709,593			
							ac.	Superficie irriguée, 1970	59
64,338	1,293	9,719	81,083	13,347	49,766	17,970	nombr.	Fermes déclarantes	60
2,876	30	572	744	176	306	262			
							ac.	Superficie fertilisée, 1971	61
214,478	7,825	33,021	1,083,608	388,833	440,989	253,786	nombr.	Fermes déclarantes	62
4,794	217	967	7,007	3,307	2,023	1,677			

Voir renvoi(s) à la fin du tableau.

TABLE 58. Data for Census-farms with Sales of \$2,500 or More Classified by Product Type - Continued

No.	Item	Unit	Total farms with sales of \$2,500 or more - Nombre total de fermes déclarant des ventes de \$2,500 et plus	Product type					Small grains (excluding wheat farms) - Menus grains (sans les fermes à blé)	Field crops, other than small grains - Grandes cultures, autres que menus grains
				Dairy Laitières	Cattle, hogs, sheep (excluding dairy farms) - Bovins, porcs, moutons (sans les fermes laitières)	Poultry Volaille	Wheat Blé			
Areas - Concluded										
1	Area sprayed or dusted, 1970:									
2	Farms reporting	No.	142,337	23,909	46,914	1,854	18,611	25,126	7,173	
3	For control of insects and disease.	ac.	2,120,722	113,456	508,733	25,030	311,582	447,535	331,807	
4	Farms reporting	No.	29,105	3,452	4,900	431	1,509	3,406	5,693	
5	For control of weeds and brush	ac.	20,170,835	1,182,549	6,832,220	207,190	4,596,924	5,046,042	458,316	
6	Farms reporting	No.	128,165	21,999	44,225	1,654	17,690	23,826	4,618	
7	Area harvested for forage seed, 1970	ac.	648,428	32,818	130,706	3,914	55,046	271,540	64,420	
8	Farms reporting	No.	11,864	1,681	4,065	115	782	3,330	532	
Crops										
9	Wheat, total	ac.	18,069,918	178,055	4,143,539	107,118	8,572,176	3,525,592	143,987	
10	Farms reporting	No.	115,630	4,676	36,238	1,051	32,163	26,725	2,887	
11	Oats for grain	ac.	5,963,793	950,485	2,613,709	61,731	683,398	945,222	74,682	
12	Farms reporting	No.	126,887	32,445	46,829	1,317	13,594	17,095	2,351	
13	Barley	ac.	13,002,374	320,439	4,816,981	69,411	2,909,682	3,667,384	139,793	
14	Farms reporting	No.	120,032	7,682	44,913	891	25,680	27,799	1,910	
15	Mixed grains	ac.	1,888,569	495,519	1,103,535	24,196	42,141	93,610	24,651	
16	Farms reporting	No.	41,793	13,142	22,446	436	780	1,782	596	
17	Rye, total	ac.	912,820	6,762	235,462	1,087	339,300	224,906	48,046	
18	Farms reporting	No.	12,594	224	3,355	27	3,796	2,848	1,425	
19	Buckwheat	ac.	109,082	5,350	18,579	1,019	13,854	51,365	5,074	
20	Farms reporting	No.	2,897	464	660	49	209	875	207	
21	Field peas (dry)	ac.	79,142	950	17,622	1,502	8,454	34,915	4,739	
22	Farms reporting	No.	1,745	68	552	29	154	615	80	
23	Field beans (dry)	ac.	113,971	5,781	37,471	2,365	1,171	38,307	13,094	
24	Farms reporting	No.	2,552	185	1,014	52	28	645	242	
25	Corn for grain	ac.	1,344,894	221,011	397,800	49,298	6,484	421,486	128,947	
26	Farms reporting	No.	25,284	7,830	8,197	701	116	4,135	2,056	
27	Tame hay, total	ac.	10,348,947	3,312,128	4,492,974	81,255	466,782	970,973	235,652	
28	Farms reporting	No.	153,850	50,539	62,752	1,951	7,769	14,196	3,132	
29	Oats cut for fodder(2)	ac.	1,249,291	204,698	700,089	4,654	117,973	114,330	6,422	
30	Farms reporting	No.	36,905	9,904	15,491	232	3,831	3,528	278	
31	Corn for ensilage or fodder	ac.	757,970	407,005	292,302	10,126	1,743	15,039	10,143	
32	Farms reporting	No.	34,959	20,935	11,286	379	44	583	390	
33	Other fodder crops	ac.	395,774	75,744	199,948	1,748	35,310	41,858	7,874	
34	Farms reporting	No.	8,063	2,219	3,297	70	712	872	116	
35	Flaxseed	ac.	1,683,588	13,363	201,694	6,300	751,933	603,098	9,497	
36	Farms reporting	No.	22,183	287	3,393	109	8,764	7,671	155	
37	Soybeans	ac.	340,234	13,586	50,726	3,690	9,269	178,227	34,416	
38	Farms reporting	No.	6,627	563	1,432	93	146	2,665	640	
39	Sunflowers for seed	ac.	233,471	2,561	37,521	2,136	65,387	91,246	9,675	
40	Farms reporting	No.	2,409	53	452	25	565	923	95	
41	Rapeseed	ac.	4,943,882	22,592	938,541	12,610	955,052	2,623,809	37,735	
42	Farms reporting	No.	42,256	296	10,128	152	8,403	19,025	325	
43	Mustard seed	ac.	202,244	255	20,550	590	107,370	63,195	460	
44	Farms reporting	No.	1,922	3	231	6	921	641	3	
45	Potatoes(3)	ac.	258,417	9,071	11,428	843	1,302	2,339	201,061	
46	Farms reporting	No.	8,460	1,911	1,197	141	29	92	2,677	
47	Tobacco	ac.	100,972	1,217	1,390	267	90	570	95,258	
48	Farms reporting	No.	4,616	337	219	23	5	239	3,340	
49	Sugar beets for sugar	ac.	84,080	2,093	14,398	936	600	7,779	38,175	
50	Farms reporting	No.	1,820	196	306	26	18	159	667	
51	Other field crops	ac.	79,647	3,047	9,104	154	24,792	13,337	9,176	
52	Vegetables(3)	ac.	234,450	13,902	15,288	3,303	731	14,286	21,416	
53	Farms reporting	No.	10,944	1,579	1,495	305	52	742	1,171	
54	Tree fruits(4)	ac.	116,034	4,976	5,626	2,136	102	666	1,960	
55	Farms reporting	No.	7,063	1,046	991	172	36	107	167	
56	Small fruits(3)	ac.	46,022	2,163	1,849	940	277	199	695	
Livestock										
57	Cattle, total	No.	12,224,292	2,917,968	7,037,098	73,852	614,293	721,858	83,758	
58	Farms reporting	"	189,676	54,823	80,340	2,125	15,029	17,451	2,700	
59	Milk cows	"	2,091,648	1,590,175	316,815	16,728	18,836	28,411	8,537	
60	Farms reporting	"	115,973	54,024	35,135	1,107	5,710	7,172	1,244	
61	Cows milked yesterday	"	1,629,418	1,282,682	208,923	13,076	13,083	19,373	6,275	
62	Milk produced yesterday	lb.	56,772,937	45,600,612	6,860,957	462,793	347,828	559,414	207,212	
63	Pigs	No.	7,538,612	586,025	5,484,132	112,236	239,522	519,626	62,110	
64	Farms reporting	"	96,752	14,675	50,560	921	7,741	10,836	1,462	
65	Sheep	"	641,776	45,118	452,170	11,119	30,770	44,474	5,723	
66	Farms reporting	"	8,290	1,317	4,827	183	397	592	113	
67	Horses and ponies	"	255,970	33,692	134,368	2,187	17,255	20,203	4,152	
68	Farms reporting	"	80,742	16,875	37,837	880	6,796	7,840	1,623	

See footnote(s) at end of table.

TABLEAU 58. Données sur les fermes de recensement déclarant des ventes de \$2,500 et plus, classées selon le genre du produit - suite

Genre du produit							Unité	Détail	N ^o
Fruits and vegetables - Fruits et légumes	Forestry - Forêts	Miscellaneous specialty - Spécialités diverses	Mixed - Diversifiées						
			Total	Livestock combination - Combinaison de bétail	Field crops combination - Combinaison de grandes cultures	Other combinations - Autres combinaisons			
								<u>Superficiés - fin</u>	
7,006	115	1,032	10,597	4,889	3,063	2,645	nomb.	Superficie pulvérisée ou poudrée, 1970:	
218,444	8,079	10,980	145,076	57,127	51,101	36,848	ac.	Fermes déclarantes	1
								Contre les insectes et les maladies	2
6,648	47	749	2,270	952	502	816	nomb.	Fermes déclarantes	3
179,953	2,518	28,342	1,636,781	702,108	527,779	406,894	ac.	Contre les mauvaises herbes et les broussailles	4
3,800	86	536	9,731	4,465	2,896	2,370	nomb.	Fermes déclarantes	5
849	410	1,603	87,122	10,942	68,164	8,016	ac.	Superficie des semences fourragères récoltées, 1970	6
58	26	42	1,233	347	710	176	nomb.	Fermes déclarantes	7
								<u>Cultures</u>	
15,556	1,029	6,781	1,376,085	490,247	516,565	369,273	ac.	Blé, total	8
602	44	128	11,116	4,878	3,654	2,584	nomb.	Fermes déclarantes	9
12,943	6,367	9,733	605,523	311,895	168,086	125,542	ac.	Avoine à grain	10
710	327	302	11,917	6,131	3,143	2,643	nomb.	Fermes déclarantes	11
9,357	1,348	8,166	1,059,813	412,306	406,414	241,093	ac.	Orge	12
290	89	116	10,682	4,736	3,608	2,338	nomb.	Fermes déclarantes	13
3,456	1,375	1,634	98,452	61,813	19,337	17,302	ac.	Céréales mélangées	14
142	67	47	2,355	1,488	415	452	nomb.	Fermes déclarantes	15
475	124	493	56,165	13,488	25,054	17,623	ac.	Seigle, total	16
46	4	17	852	254	347	251	nomb.	Fermes déclarantes	17
701	182	376	12,582	3,587	6,297	2,698	ac.	Sarrasin	18
78	13	18	324	128	115	81	nomb.	Fermes déclarantes	19
207	1	65	10,687	1,863	6,781	2,043	ac.	Pois (secs)	20
8	1	2	236	66	126	44	nomb.	Fermes déclarantes	21
2,620	23	150	12,989	4,930	5,495	2,564	ac.	Haricots des champs (secs)	22
66	2	6	312	125	115	72	nomb.	Fermes déclarantes	23
32,704	256	2,361	84,547	25,955	28,896	29,696	ac.	Mais à grain	24
743	12	71	1,423	927	453	443	nomb.	Fermes déclarantes	25
30,519	36,323	35,481	686,860	295,903	245,524	145,433	ac.	Foin cultivé, total	26
1,175	704	671	10,961	5,598	2,875	2,488	nomb.	Fermes déclarantes	27
998	2,353	2,658	95,116	41,334	28,105	25,677	ac.	Avoine coupée pour fourrages(2)	28
85	158	82	3,316	1,712	814	790	nomb.	Fermes déclarantes	29
2,358	377	926	17,951	9,524	2,961	5,466	ac.	Mais d'ensilage ou fourrage	30
149	37	49	1,107	713	124	270	nomb.	Fermes déclarantes	31
424	1,851	2,299	28,718	11,681	10,409	6,628	ac.	Autres cultures fourragères	32
32	34	28	683	333	203	147	nomb.	Fermes déclarantes	33
255	100	865	96,483	32,747	42,043	21,693	ac.	Graine de lin	34
5	2	12	1,785	686	712	387	nomb.	Fermes déclarantes	35
19,652	-	728	29,940	5,019	14,341	10,580	ac.	Soya	36
451	-	30	627	147	273	207	nomb.	Fermes déclarantes	37
12	-	65	24,868	5,451	14,620	4,797	ac.	Tournesol pour la graine	38
1	-	1	294	95	145	54	nomb.	Fermes déclarantes	39
167	659	4,739	347,978	94,318	165,971	87,689	ac.	Colza pour la graine	40
3	6	49	3,869	1,394	1,598	877	nomb.	Fermes déclarantes	41
-	-	1	9,823	1,932	4,662	3,229	ac.	Graine de moutarde	42
-	-	1	116	34	57	25	nomb.	Fermes déclarantes	43
11,518	210	278	20,367	7,049	7,314	6,004	ac.	Pommes de terre(3)	44
963	62	52	1,336	763	130	443	nomb.	Fermes déclarantes	45
509	1	2	1,668	347	523	798	ac.	Tabac	46
164	1	4	284	75	98	111	nomb.	Fermes déclarantes	47
1,196	-	17	18,886	1,567	15,025	2,294	ac.	Betteraves sucrières cultivées pour le sucre	48
43	-	1	404	58	288	58	nomb.	Fermes déclarantes	49
391	47	15,234	4,365	691	1,686	1,988	ac.	Autres grandes cultures	50
142,395	132	2,999	19,998	3,138	6,302	10,558	ac.	Légumes(3)	51
3,884	42	423	1,251	315	279	657	nomb.	Fermes déclarantes	52
94,758	86	2,060	3,664	1,007	232	2,425	ac.	Fruits de verger(4)	53
3,932	24	220	368	151	35	182	nomb.	Fermes déclarantes	54
36,165	1,304	547	1,883	514	141	1,228	ac.	Petits fruits(3)	55
								<u>Bétail</u>	
20,428	19,805	18,809	716,423	339,724	192,432	184,267	nomb.	Bovins, total	56
1,013	722	581	14,892	7,754	3,688	3,450	"	Fermes déclarantes	57
2,653	3,056	1,785	104,652	82,723	8,614	13,315	"	Vaches laitières	58
457	399	217	10,508	7,059	1,768	1,681	"	Fermes déclarantes	59
1,764	1,987	1,172	81,083	65,453	5,984	9,646	"	Vaches traites hier	60
52,718	54,192	39,414	2,587,797	2,098,725	185,972	303,100	liv.	Lait obtenu hier	61
18,920	2,884	7,102	506,055	294,722	117,971	93,362	nomb.	Porcs	62
404	271	169	9,713	5,590	2,261	1,862	"	Fermes déclarantes	63
3,968	5,142	2,839	40,473	17,365	9,611	13,497	"	Moutons	64
74	103	87	597	339	109	149	"	Fermes déclarantes	65
1,769	1,340	21,170	19,834	7,937	3,909	7,988	"	Chevaux et poneys	66
665	459	888	6,879	3,513	1,628	1,738	"	Fermes déclarantes	67

Voir renvoi(s) à la fin du tableau.

TABLE 58. Data for Census-farms with Sales of \$2,500 or More Classified by Product Type - Continued

No.	Item	Unit	Total farms with sales of \$2,500 or more — Nombre total de fermes déclarant des ventes de \$2,500 et plus	Product type					Field crops, other than small grains — Grandes cultures, autres que menus grains
				Dairy — Laitières	Cattle, hogs, sheep (excluding dairy farms) — Bovins, porcs, moutons (sans les fermes laitières)	Poultry — Volaille	Wheat — Blé	Small grains (excluding wheat farms) — Menus grains (sans les fermes à blé)	
Poultry									
1	Hens and chickens, total	No.	84,668,579	2,593,003	7,375,613	66,451,764	1,327,103	1,997,736	245,314
2	Farms reporting	"	88,538	13,678	34,778	4,714	11,138	11,555	1,564
3	Laying hens	"	26,080,719	1,026,327	2,895,441	18,779,693	417,874	831,179	87,423
4	Farms reporting	"	73,642	12,437	29,541	2,824	8,894	8,978	1,381
5	Turkeys	"	9,505,061	76,853	325,500	8,671,034	26,578	80,507	13,013
6	Farms reporting	"	11,104	531	4,621	631	1,808	1,928	42
7	Geese	"	366,272	11,524	159,885	57,177	10,563	12,760	1,450
8	Farms reporting	"	9,714	945	4,628	200	1,235	1,254	155
9	Ducks	"	488,197	17,175	127,144	214,182	25,023	29,729	2,961
10	Farms reporting	"	13,475	1,947	5,715	275	1,654	1,729	293
Farm machinery									
11	Automobiles, number	No.	244,923	53,940	83,276	5,678	30,133	34,168	9,462
12	Farms reporting	"	209,280	46,970	70,469	4,606	26,734	29,452	7,693
13	Motor trucks, number	"	306,921	32,444	109,794	4,724	57,778	54,690	11,845
14	Farms reporting	"	194,508	27,318	71,368	3,285	30,697	31,565	6,996
15	Farms reporting automobiles and/or motor trucks.	"	247,753	52,338	86,284	5,154	32,536	35,033	8,484
16	Tractors, number	"	489,269	103,071	176,623	7,078	59,569	69,571	20,487
17	Farms reporting	"	242,129	53,323	84,192	4,210	31,612	34,061	8,317
18	Garden tractors, number	"	18,516	2,494	4,878	1,236	2,469	3,217	1,169
19	Farms reporting	"	17,236	2,298	4,591	1,180	2,382	3,124	1,081
20	Grain combines, all, number	"	142,529	14,646	49,810	1,205	30,713	30,514	2,492
21	Farms reporting	"	131,832	14,222	46,386	1,131	27,694	27,974	2,321
22	Swathers, all, number	"	124,890	9,274	44,715	801	30,556	27,118	1,252
23	Farms reporting	"	113,246	8,927	41,133	748	26,597	24,405	1,172
24	Pick-up hay balers, number	"	132,052	42,404	54,662	1,154	9,378	11,175	1,956
25	Farms reporting	"	130,107	41,936	53,627	1,140	9,273	11,064	1,889
26	Forage crop harvesters, number	"	26,440	12,364	10,079	207	708	1,217	400
27	Farms reporting	"	24,892	11,528	9,559	198	685	1,165	350
28	Milking machines, farms reporting	"	72,916	50,140	15,036	610	534	1,142	512
29	Bulk milk tanks, farms reporting	"	38,176	34,479	2,107	364	43	126	94
30	Electric motors, (5) number	"	254,423	112,597	67,188	8,771	12,426	17,254	11,703
31	Farms reporting	"	99,497	37,057	31,144	2,552	6,697	8,593	3,728
Capital									
32	Total capital value	\$	20,843,749,200	3,576,084,100	7,651,113,700	572,704,500	2,679,050,600	3,100,225,600	967,713,600
33	Value of land and buildings	\$	14,395,002,300	2,263,633,200	4,905,740,700	376,223,100	2,017,496,100	2,322,800,800	779,115,000
34	" " machinery and equipment	\$	3,492,588,400	628,510,500	1,145,162,200	58,642,000	523,266,800	609,912,200	168,520,600
35	" " livestock and poultry	\$	2,955,144,680	683,678,200	1,599,785,620	137,811,420	138,209,440	167,404,500	20,064,680
Farms classified by total capital value:									
36	Under \$2,950	No.	72	3	17	8	6	4	13
37	\$ 2,950-\$ 4,949	"	198	10	66	10	27	16	11
38	4,950- 7,449	"	555	57	178	40	55	66	32
39	7,450- 9,949	"	1,074	194	360	44	106	108	49
40	9,950- 14,949	"	4,584	1,220	1,393	127	470	404	183
41	14,950- 19,949	"	8,471	2,696	2,568	194	780	776	319
42	19,950- 24,949	"	11,945	3,925	3,589	229	1,194	1,183	373
43	24,950- 49,949	"	76,942	21,574	25,431	1,394	8,761	8,996	1,918
44	49,950- 74,949	"	59,298	11,769	21,377	1,051	8,316	8,718	1,368
45	74,950- 99,949	"	35,966	5,709	12,979	729	5,745	6,023	951
46	99,950- 149,949	"	33,601	4,778	12,039	836	5,249	5,947	1,478
47	149,950- 199,949	"	12,492	1,665	4,459	402	1,684	2,112	992
48	199,950 and over	"	13,061	1,741	5,174	551	1,253	1,846	1,111
Value of agricultural products sold, 1970									
49	Total value of agricultural products sold, 1970.	\$	4,026,637,540	742,804,140	1,588,688,950	329,174,620	281,617,370	389,708,960	239,601,110
50	Field crops	\$	1,100,232,680	19,852,500	186,655,320	6,094,610	249,720,210	323,441,930	226,240,650
51	Vegetables, fruits, greenhouse and nursery products.	\$	228,349,760	3,062,670	3,645,550	1,921,380	117,810	1,947,290	3,026,010
52	Poultry and eggs	\$	339,642,030	4,415,900	14,503,690	305,011,700	531,330	1,940,930	335,940
53	Livestock	\$	1,662,331,500	137,429,290	1,332,528,410	11,519,100	29,943,540	59,209,820	8,219,010
54	Dairy products	\$	644,857,240	569,980,650	45,874,770	4,044,520	1,174,570	2,661,740	1,298,920
55	Other	\$	51,224,330	8,063,130	5,481,210	583,310	129,910	507,250	480,580
Farms classified by economic class:									
Value of agricultural products sold:									
56	\$50,000 and over	No.	10,443	943	4,785	1,837	83	352	1,222
57	35,000-\$49,999	"	9,026	1,821	3,663	644	204	569	1,355
58	25,000- 34,999	"	14,060	3,847	5,348	618	503	1,316	1,138
59	15,000- 24,999	"	36,869	10,178	13,278	787	2,939	4,785	1,370
60	10,000- 14,999	"	42,794	10,343	14,745	537	5,128	6,727	826
61	7,500- 9,999	"	34,452	7,339	11,492	301	5,180	5,568	604
62	5,000- 7,499	"	47,661	9,662	15,486	390	7,797	7,537	881
63	3,750- 4,999	"	28,946	5,456	9,351	226	5,309	4,463	596
64	2,500- 3,749	"	34,008	5,752	11,462	275	6,503	4,982	806

See footnote(s) at end of table.

TABLEAU 58. Données sur les fermes de recensement déclarant des ventes de \$2,500 et plus, classées selon le genre du produit - suite

Genre du produit							Unité	Détail	N ^o
Fruits and vegetables - Fruits et légumes	Forestry - Forêts	Miscellaneous specialty - Spécialités diverses	Mixed - Diversifiées						
			Total	Livestock combination - Combinaison de bétail	Field crops combination - Combinaison de grandes cultures	Other combinations - Autres combinaisons			
226,537	29,173	78,290	4,344,046	3,415,832	442,590	485,624	nomb.	<u>Volaille</u>	
819	334	328	9,630	5,616	2,208	1,806	"	Poules et poulets, total	1
83,484	17,151	24,384	1,917,763	1,493,703	196,483	227,577	"	Fermes déclarantes	2
708	308	262	8,289	4,926	1,844	1,519	"	Poules pondeuses	3
8,076	96	775	302,629	214,323	33,257	55,049	"	Fermes déclarantes	4
17	16	18	1,492	888	337	267	"	Dindons	5
2,422	321	1,764	108,406	101,859	2,331	4,216	"	Fermes déclarantes	6
103	42	85	1,067	636	231	200	"	Oies	7
2,227	355	3,694	65,707	52,175	6,500	7,032	"	Fermes déclarantes	8
169	51	139	1,503	880	320	303	"	Canards	9
								Fermes déclarantes	10
								<u>Machines agricoles</u>	
8,281	785	3,308	15,892	7,452	4,466	3,974	nomb.	Automobiles, nombre	11
6,493	662	2,488	13,733	6,510	3,856	3,367	"	Fermes déclarantes	12
8,687	842	4,096	22,021	8,940	7,385	5,696	"	Camions, nombre	13
6,113	613	2,587	13,966	6,268	4,208	3,490	"	Fermes déclarantes	14
7,468	873	3,128	16,455	7,800	4,633	4,022	"	Fermes déclarant des automobiles et (ou) des camions.	15
14,379	1,281	3,500	33,710	15,396	9,999	8,315	"	Tracteurs, nombre	16
7,223	829	2,112	16,250	7,743	4,552	3,955	"	Fermes déclarantes	17
1,335	36	672	1,010	394	307	309	"	Tracteurs de jardin, nombre	18
1,050	32	580	918	353	286	279	"	Fermes déclarantes	19
563	104	159	12,323	5,576	3,993	2,754	"	Toutes moissonneuses-batteuses, nombre	20
500	99	145	11,360	5,151	3,701	2,508	"	Fermes déclarantes	21
160	53	124	10,837	4,785	3,635	2,417	"	Toutes andaineuses, nombre	22
127	53	116	9,968	4,479	3,313	2,176	"	Fermes déclarantes	23
530	417	340	10,036	5,139	2,570	2,327	"	Presseuses ramasseuses à foin, nombre	24
528	412	329	9,909	5,089	2,536	2,284	"	Fermes déclarantes	25
135	49	31	1,250	622	282	346	"	Moissonneuses de plantes fourragères, nombre	26
125	48	31	1,203	599	276	328	"	Fermes déclarantes	27
147	132	62	4,601	3,672	340	589	"	Trayseuses mécaniques, fermes déclarantes	28
61	33	28	841	636	59	146	"	Grands réservoirs à lait, fermes déclarantes	29
6,613	453	5,733	11,685	6,249	2,466	2,970	"	Moteurs électriques(5), nombre	30
2,621	212	1,722	5,171	2,603	1,216	1,352	"	Fermes déclarantes	31
								<u>Biens capitaux</u>	
667,680,500	41,692,700	329,166,200	1,258,317,700	523,941,300	400,584,800	333,791,600	\$	Valeur totale des biens	32
571,984,100	30,280,100	269,758,700	857,970,500	344,952,500	280,040,000	232,978,000	\$	Valeur de la terre et des bâtiments	33
89,527,600	6,809,400	32,075,400	230,161,700	94,538,300	77,103,900	58,519,500	\$	" des machines et de l'outillage	34
6,164,750	4,599,710	27,323,720	170,102,640	84,408,140	43,419,500	42,275,000	\$	" du bétail et de la volaille	35
								Fermes classées selon la valeur totale des biens:	
6	1	10	4	1	2	1	nomb.	Moins de \$2,950	36
21	6	25	6	3	1	2	"	\$ 2,950-\$ 4,949	37
52	22	26	27	16	2	9	"	4,950- 7,449	38
78	31	49	55	32	6	17	"	7,450- 9,949	39
200	127	118	342	210	41	91	"	9,950- 14,949	40
317	107	152	582	368	60	154	"	14,950- 19,949	41
379	114	178	781	489	116	176	"	19,950- 24,949	42
2,264	333	909	5,362	3,042	1,142	1,178	"	24,950- 49,949	43
1,761	113	692	4,133	1,927	1,222	984	"	49,950- 74,949	44
975	50	375	2,430	982	875	573	"	74,950- 99,949	45
889	25	386	1,974	633	769	572	"	99,950- 149,949	46
368	11	189	610	159	266	185	"	149,950- 199,949	47
517	9	296	563	157	203	203	"	199,950 et plus	48
								<u>Valeur des produits agricoles vendus, 1970</u>	
134,672,800	6,445,680	117,195,900	196,728,010	86,989,790	57,652,140	52,086,080	\$	Valeur totale des produits agricoles vendus, 1970 ...	49
7,867,840	250,880	724,500	79,384,240	23,182,680	34,966,850	21,234,710	\$	Grandes cultures	50
123,134,500	63,030	83,480,190	7,951,330	1,101,850	1,302,810	5,546,670	\$	Légumes, fruits et produits de serre et de pépinière.	51
456,530	36,510	43,750	12,365,750	10,536,430	717,630	1,111,690	\$	Volaille et oeufs	52
2,369,710	925,790	6,485,690	73,701,140	34,859,600	19,430,040	19,411,500	\$	Bétail	53
438,360	235,560	213,980	18,934,170	15,634,140	1,062,030	2,238,000	\$	Produits laitiers	54
405,860	4,933,910	26,247,790	4,391,380	1,675,090	172,780	2,543,510	\$	Autres	55
								Fermes classées selon la catégorie économique:	
								Valeur des produits agricoles vendus:	
427	7	479	308	138	74	96	nomb.	\$50,000 et plus	56
301	4	193	272	83	78	111	"	35,000-\$49,999	57
456	13	264	557	163	207	187	"	25,000- 34,999	58
1,104	35	489	1,904	666	693	545	"	15,000- 24,999	59
1,173	67	437	2,811	1,213	921	677	"	10,000- 14,999	60
927	72	332	2,637	1,306	761	570	"	7,500- 9,999	61
1,395	203	447	3,863	2,052	939	872	"	5,000- 7,499	62
842	179	316	2,208	1,188	511	509	"	3,750- 4,999	63
1,202	369	448	2,309	1,210	521	578	"	2,500- 3,749	64

Voir renvoi (a) à la fin du tableau.

TABLE 58. Data for Census-farms with Sales of \$2,500 or More Classified by Product Type - Concluded

No.	Item	Unit	Total farms with sales of \$2,500 or more — Nombre total de fermes déclarant des ventes de \$2,500 et plus	Product type					
				Dairy — Laitières	Cattle, hogs, sheep (excluding dairy farms) — Bovins, porcs, moutons (sans les fermes laitières)	Poultry — Volaille	Wheat — Blé	Small grains (excluding wheat farms) — Menus grains (sans les fermes à blé)	Field crops, other than small grains — Grandes cultures, autres que menus grains
<u>Expenditures, 1970</u>									
1	Cash wages	\$	241,012,810	35,268,810	48,872,400	17,274,880	8,682,570	12,894,590	46,373,700
2	Farms reporting	No.	113,363	26,093	36,277	3,044	11,844	13,837	6,709
3	Taxes	\$	158,209,430	26,291,610	52,497,870	3,575,040	24,646,620	26,209,030	7,060,620
4	Farms reporting	No.	245,870	53,981	85,842	5,351	31,393	33,787	7,833
5	Rent, total	\$	104,708,900	10,374,390	29,606,700	1,652,270	17,717,000	25,353,070	9,357,330
6	Farms reporting	No.	80,945	14,949	28,641	873	12,042	13,883	2,555
7	Feed	\$	538,584,440	137,526,500	200,949,250	159,791,000	3,398,190	8,073,300	2,852,310
8	Farms reporting	No.	171,140	49,879	73,153	5,002	9,334	14,921	2,911
9	Fuel and oil	\$	185,264,630	27,973,170	63,844,910	4,136,350	25,271,030	30,676,020	10,368,620
10	Farms reporting	No.	242,172	52,443	84,116	4,525	31,726	34,225	8,155
11	Machine rental, custom work or contract work.	\$	54,144,580	11,871,370	19,722,500	1,310,670	3,765,500	7,210,180	3,747,020
12	Farms reporting	No.	101,507	28,227	37,416	1,829	7,730	11,937	4,198
13	Commercial fertilizers	\$	124,335,880	28,518,630	38,293,170	1,927,540	3,056,690	20,242,110	16,186,780
14	Farms reporting	No.	152,699	43,706	52,596	2,108	6,336	22,019	7,297
15	Agricultural chemicals	\$	40,199,340	4,448,280	8,591,860	1,002,150	2,897,400	7,053,220	6,348,190
16	Farms reporting	No.	148,329	29,016	45,827	2,316	19,133	25,298	6,989
<u>Mortgages and/or agreements for sale, June 1, 1971</u>									
17	Farms reporting(6) any mortgages and/or agreements for sale.	No.	126,512	32,330	41,450	3,541	13,453	17,230	4,607
<u>Hired agricultural labour, 1970</u>									
18	Total weeks of paid labour	week	3,600,055	627,619	923,157	210,755	141,873	195,131	497,359
19	Farms reporting	No.	113,213	26,005	36,322	3,053	11,848	13,852	6,647
20	Males, total weeks	week	3,114,536	588,117	890,006	176,596	136,542	183,998	366,631
21	Farms reporting	No.	111,226	25,783	35,884	2,967	11,621	13,613	6,562
22	Females, total weeks	week	485,519	39,502	33,151	34,159	5,331	11,133	130,728
23	Farms reporting	No.	15,236	1,249	1,933	613	612	876	4,064
24	Paid year round agricultural workers(7)	No.	35,880	8,436	10,054	3,295	982	1,550	2,438
25	Farms reporting	"	18,518	6,390	5,670	1,063	732	1,019	943
<u>Off-farm work, 1970</u>									
26	Total days of off-farm work(8) classified by kind of work reported.(9)	day	9,168,733	1,274,704	3,556,788	268,005	1,103,899	1,561,903	295,757
27	Farms reporting any days	No.	73,182	12,692	26,614	1,638	9,052	12,304	2,334
28	Agricultural work off the holding.(10)	day	847,707	131,636	308,505	24,084	83,201	136,411	39,562
29	Farms reporting	No.	18,673	3,684	6,795	300	2,061	3,033	673
30	Logging, lumbering or forestry work	day	356,285	78,770	116,371	4,969	18,542	63,977	13,502
31	Farms reporting	No.	4,366	1,169	1,353	52	199	756	146
32	Truck or bus driver	day	1,553,479	248,329	619,680	39,443	195,314	250,193	39,476
33	Farms reporting	No.	11,675	1,908	4,408	260	1,509	1,989	341
34	Operator of road maintenance or construction equipment.	day	487,187	77,294	203,198	10,267	52,821	83,390	13,046
35	Farms reporting	No.	5,157	984	1,867	81	653	878	134
36	Other	day	5,924,075	738,675	2,309,034	189,242	754,021	1,027,932	190,171
37	Farms reporting	No.	41,199	6,088	14,964	1,042	5,668	7,263	1,297
38	Farm operators reporting off-farm work classified by days worked.	No.	73,182	12,692	26,614	1,638	9,052	12,304	2,334
39	Under 7 days	"	4,605	870	1,757	57	626	662	122
40	7- 12 "	"	4,063	961	1,439	57	505	564	107
41	13- 24 "	"	5,823	1,400	2,013	97	685	861	162
42	25- 48 "	"	8,349	1,868	2,758	148	1,017	1,364	284
43	49- 72 "	"	6,760	1,427	2,250	100	820	1,173	238
44	73- 96 "	"	5,228	977	1,581	75	672	1,106	197
45	97-126 "	"	6,681	1,185	2,046	128	906	1,302	236
46	127-156 "	"	4,189	649	1,448	70	563	793	145
47	157-228 "	"	11,541	1,574	4,506	286	1,570	1,914	342
48	229-365 "	"	15,943	1,781	6,816	620	1,688	2,585	501
<u>Forest products, 1970</u>									
49	Fuelwood sold	cord	70,204	30,675	15,152	703	20	661	2,367
50	Farms reporting	No.	3,114	1,560	717	47	6	42	86
51	Pulpwood sold	cord	607,944	248,951	90,766	7,764	195	1,792	11,094
52	Farms reporting	No.	9,753	5,794	1,758	156	3	27	174
53	Logs sold(11)	M bd. ft.	100,902	17,586	31,227	573	70	1,407	2,502
54	Farms reporting	No.	4,702	1,734	1,686	57	5	89	123
55	Christmas trees sold	"	1,014,699	206,100	341,762	15,631	300	2,117	52,129
56	Farms reporting	"	1,604	755	437	24	2	8	29
57	Number of tappings of maple trees, 1971	No.	10,841,258	7,207,525	1,609,923	232,429	1,440	35,368	104,292
58	Farms reporting	"	7,687	4,904	1,510	160	3	65	98

(1) Includes field, vegetable, fruit and nursery crop land. (2) Includes green feed, hay or ensilage. (3) Mainly for sale. (4) On farms having 25 or more fruit trees. (5) One horsepower and over. (6) One or more mortgages and/or agreements for sale. (7) Agricultural workers in Hutterite Colonies are classed as "paid workers". (8) Includes agricultural and non-agricultural work off the operator's farm. (9) An operator may report more than one kind of work. (10) Includes custom work. (11) Includes saw, veneer, tie, building logs.

TABLEAU 58. Données sur les fermes de recensement déclarant des ventes de \$2,500 et plus, classées selon le genre du produit - fin

Genre du produit							Unité	Détail	N ^o
Fruits and vegetables - Fruits et légumes	Forestry - Forêts	Miscellaneous specialty - Spécialités diverses	Mixed - Diversifiées						
			Total	Livestock combination - Combinaison de bétail	Field crops combination - Combinaison de grandes cultures	Other combinations - Autres combinaisons			
								Dépenses, 1970	
32,399,880	397,120	29,722,660	9,125,200	2,770,710	2,753,360	3,602,130	\$	Salaires en argent	1
6,355	281	2,184	6,739	2,730	2,104	1,905	nomb.	Fermes déclarantes	2
4,820,330	320,840	2,758,430	10,029,040	4,120,890	3,294,480	2,613,670	\$	Taxes	3
7,294	922	3,179	16,288	7,817	4,505	3,966	nomb.	Fermes déclarantes	4
3,366,330	43,850	851,910	6,386,050	1,970,510	2,622,380	1,793,160	\$	Loyer, total	5
1,744	132	541	5,585	2,311	1,829	1,445	nomb.	Fermes déclarantes	6
1,358,450	372,440	7,360,860	16,902,130	11,473,260	2,241,000	3,187,870	\$	Achats de provandes	7
1,488	611	1,400	12,441	6,385	3,131	2,925	nomb.	Fermes déclarantes	8
5,215,320	381,800	4,622,930	12,774,480	5,381,430	4,098,790	3,294,260	\$	Carburant et huile	9
7,233	806	2,672	16,271	7,719	4,571	3,981	nomb.	Fermes déclarantes	10
2,598,100	97,580	640,720	3,180,940	1,193,580	1,020,710	966,650	\$	Location de machines, travail sur commande ou à forfait.	11
2,812	252	783	6,323	2,913	1,846	1,564	nomb.	Fermes déclarantes	12
6,673,120	104,030	1,603,540	7,730,270	2,938,730	2,605,570	2,185,970	\$	Engrais commercial	13
7,023	446	1,696	9,472	4,559	2,556	2,357	nomb.	Fermes déclarantes	14
6,527,040	14,410	936,260	2,380,530	809,790	793,340	777,400	\$	Produits chimiques agricoles	15
6,905	184	1,621	11,040	5,124	3,167	2,749	nomb.	Fermes déclarantes	16
								Hypothèques et (ou) conventions de vente,	
								1er juin 1971	
3,739	325	1,639	8,198	3,599	2,580	2,019	nomb.	Fermes déclarant(6) des hypothèques et (ou) des conventions de vente.	17
								Main-d'oeuvre agricole engagée, 1970	
467,840	6,455	339,309	190,557	101,541	37,659	51,357	semaine	Nombre total de semaines de travail payé	18
6,250	285	2,180	6,771	2,782	2,076	1,913	nomb.	Fermes déclarantes	19
339,868	6,177	249,272	177,329	98,898	34,381	44,050	semaine	Hommes, nombre total de semaines	20
5,854	281	2,034	6,627	2,727	2,033	1,867	nomb.	Fermes déclarantes	21
127,972	278	90,037	13,228	2,643	3,278	7,307	semaine	Femmes, nombre total de semaines	22
3,988	20	953	928	274	275	379	nomb.	Fermes déclarantes	23
2,157	59	4,793	2,116	1,376	287	453	nomb.	Travailleurs agricoles payés à l'année(7)	24
980	42	880	799	345	200	254	"	Fermes déclarantes	25
								Travail hors exploitation, 1970	
440,272	63,364	177,135	426,906	153,920	143,195	129,791	jour	Total, jours de travail hors exploitation(8) classés selon le genre de travail déclaré(9).	26
2,848	485	996	4,219	1,728	1,319	1,172	nomb.	Fermes déclarant des jours	27
44,724	4,447	26,726	48,411	17,436	14,767	16,208	jour	Travail agricole en dehors de l'exploitation(10)	28
557	81	195	1,294	543	394	357	nomb.	Fermes déclarantes	29
9,315	19,938	4,969	25,932	10,759	6,462	8,711	jour	Abattage ou exploitation forestière	30
78	196	42	375	166	78	131	nomb.	Fermes déclarantes	31
38,608	10,004	14,223	98,209	41,496	31,469	25,244	jour	Conduite de camion ou d'autobus	32
304	83	101	772	327	247	198	nomb.	Fermes déclarantes	33
13,628	4,262	4,258	25,023	11,087	7,729	6,207	jour	Conduite de machines d'entretien ou de construction de routes.	34
132	57	37	334	155	86	93	nomb.	Fermes déclarantes	35
333,997	24,713	126,959	229,331	73,142	82,768	73,421	jour	Autres	36
1,956	198	688	2,035	769	699	567	nomb.	Fermes déclarantes	37
2,848	485	996	4,219	1,728	1,319	1,172	nomb.	Exploitants agricoles déclarant du travail hors exploitation classés selon les jours de travail.	38
90	15	21	385	175	115	95	"	Moins de 7 jours	39
78	20	22	310	161	84	65	"	7- 12 jours	40
143	36	29	417	187	126	104	"	13- 24 "	41
234	51	63	562	238	170	154	"	25- 48 "	42
210	37	63	442	202	119	121	"	49- 72 "	43
203	35	60	322	131	95	96	"	73- 96 "	44
301	64	96	417	160	135	122	"	97-125 "	45
204	44	60	213	87	71	55	"	127-156 "	46
483	95	177	594	230	204	160	"	157-228 "	47
902	88	405	557	157	200	200	"	229-365 "	48
								Produits forestiers, 1970	
1,328	8,287	502	10,509	5,120	629	4,760	corde	Bois de chauffage vendu	49
77	141	24	414	252	16	146	nomb.	Fermes déclarantes	50
4,956	133,557	2,004	106,865	67,169	1,831	37,865	corde	Bois à pâte vendu	51
82	601	34	1,124	733	24	367	nomb.	Fermes déclarantes	52
1,440	31,281	236	14,580	4,408	566	9,606	m p.p.	Billas vendues(11)	53
71	398	23	516	281	21	214	nomb.	Fermes déclarantes	54
19,665	263,437	39,644	73,914	32,492	248	41,174	"	Arbres de Noël vendus	55
32	115	34	168	106	4	58	"	Fermes déclarantes	56
217,607	137,483	167,663	1,127,528	718,745	16,017	392,766	nomb.	Nombre d'entailles d'érables, 1971	57
140	87	64	656	428	21	207	"	Fermes déclarantes	58

(1) Comprend la terre à grandes cultures, à légumes, à fruits et à pépinières. (2) Comprend le fourrage vert, le foin ou l'ensilage. (3) Principalement pour la vente. (4) Dans les fermes possédant 25 arbres fruitiers ou plus. (5) 1 h.p. ou plus. (6) Une ou plusieurs hypothèques et (ou) conventions de vente. (7) Les travailleurs agricoles des colonies huttériques sont classés "travailleurs payés". (8) Comprend le travail agricole et non agricole en dehors de la ferme de l'exploitant. (9) Un exploitant peut déclarer plus d'un genre de travail. (10) Comprend le travail sur commande. (11) Comprend les billas de sciage ou de placage, les traverses de chemin de fer, les billas de construction.

TABLE 59. Census-farm Data Classified by Type of Organization,(1) 1971

No.	Item	Unit	Total, census-farms — Total, fermes de recensement	Private individual — Exploitée par une seule personne	Partnership — Exploitée par des associés	Institution or community pasture — Institution ou pâturage communautaire
1	Total number of farms	No.	366,128	336,175	21,019	776
	<u>Areas</u>					
2	Total area of farms	ac.	169,668,614	140,802,206	14,296,488	5,846,295
	Use of farm land:					
3	Improved land, area	ac.	108,148,877	94,287,106	8,816,049	670,505
4	Under crops,(2) area	"	68,765,678	60,071,109	5,806,108	101,854
5	Farms reporting	No.	338,441	310,747	19,865	367
6	Improved pasture, area	ac.	10,225,464	8,407,454	821,458	535,632
7	Farms reporting	No.	170,521	156,241	10,105	358
8	Summer fallow, area	ac.	26,740,727	23,693,746	1,999,366	19,458
9	Farms reporting	No.	157,909	144,949	9,666	122
10	Other improved land, area	ac.	2,417,008	2,114,797	189,117	13,561
11	Unimproved land, area	ac.	61,519,737	46,515,100	5,480,439	5,175,790
12	Woodland, area	"	11,514,171	10,160,182	832,741	67,395
13	Farms reporting	No.	152,756	140,375	8,862	204
14	Other unimproved land, area	ac.	50,005,566	36,354,918	4,647,698	5,108,395
	<u>Irrigation</u>					
15	Total area irrigated	ac.	1,041,160	795,516	121,002	21,185
16	Farms reporting	No.	17,164	14,596	1,612	105
	<u>Crops</u>					
17	Wheat, total	ac.	19,407,683	17,298,647	1,378,066	7,676
18	Farms reporting	No.	137,293	123,718	8,710	78
19	Oats for grain	ac.	6,703,476	5,844,445	567,052	10,681
20	Farms reporting	No.	157,995	144,808	9,634	115
21	Barley	ac.	13,979,189	12,025,821	1,281,715	13,880
22	Farms reporting	No.	140,054	127,507	9,559	90
23	Mixed grains	ac.	2,054,937	1,794,539	200,061	2,089
24	Farms reporting	No.	48,724	44,352	3,442	33
25	Rye, total	ac.	958,216	836,481	84,437	530
26	Farms reporting	No.	13,764	12,304	1,093	12
27	Buckwheat	ac.	122,644	110,834	7,812	488
28	Farms reporting	No.	3,913	3,590	216	10
29	Field peas (dry)	ac.	82,046	71,024	7,926	234
30	Farms reporting	No.	1,903	1,665	185	7
31	Field beans (dry)	ac.	118,739	102,321	13,585	61
32	Farms reporting	No.	2,799	2,523	218	9
33	Corn for grain	ac.	1,416,011	1,158,191	194,458	2,126
34	Farms reporting	No.	28,535	25,094	2,745	36
35	Tame hay, total	ac.	12,360,463	10,845,910	1,017,360	42,185
36	Farms reporting	No.	206,833	189,533	12,535	247
37	Oats cut for fodder(3)	ac.	1,402,500	1,205,629	134,139	4,799
38	Farms reporting	No.	45,912	41,884	2,783	64
39	Corn for ensilage or fodder	ac.	789,707	649,025	101,672	2,893
40	Farms reporting	No.	37,683	33,332	3,356	71
41	Other fodder crops	ac.	461,870	385,480	42,088	5,209
42	Farms reporting	No.	9,971	8,912	723	22
43	Flaxseed	ac.	1,766,960	1,592,420	122,442	96
44	Farms reporting	No.	24,473	22,515	1,382	9
45	Soybeans	ac.	370,809	316,637	44,119	96
46	Farms reporting	No.	7,862	6,948	746	9
47	Sunflowers for seed	ac.	240,185	211,887	20,219	17
48	Farms reporting	No.	2,580	2,359	162	3
49	Rapeseed	ac.	5,325,398	4,716,365	454,978	797
50	Farms reporting	No.	48,923	44,904	3,099	11

See footnote(s) at end of table.

TABLEAU 59. Données sur les fermes de recensement classées selon la forme juridique(1), 1971

Incorporated business - Entreprise constituée en corporation		Other type - Autre genre	Unité	Détail	No
Family - Famille	Other - Autre				
7,081	911	166	nomb.	Nombre total de fermes	1
6,163,100	1,391,347	1,169,178	ac.	<u>Superficies</u> Superficie totale des fermes	2
				Utilisation de la terre agricole:	
3,023,938	474,304	876,975	ac.	Terre défrichée, superficie	3
1,945,399	309,445	531,763	"	En culture(2), superficie	4
6,598	698	166	nomb.	Fermes déclarantes	5
364,676	49,654	46,590	ac.	Pâturages défrichés, superficie	6
3,486	250	81	nomb.	Fermes déclarantes	7
648,322	91,854	287,981	ac.	Jachères, superficie	8
2,710	306	156	nomb.	Fermes déclarantes	9
65,541	23,351	10,641	ac.	Autre terre défrichée, superficie	10
3,139,162	917,043	292,203	ac.	Terre non défrichée, superficie	11
341,765	104,742	7,346	"	Terre à bois et boisés de ferme, superficie	12
3,018	262	35	nomb.	Fermes déclarantes	13
2,797,397	812,301	284,857	ac.	Autre terre non défrichée, superficie	14
				<u>Irrigation</u>	
77,573	21,976	3,908	ac.	Superficie totale irriguée	15
684	130	37	nomb.	Fermes déclarantes	16
				<u>Cultures</u>	
483,076	63,518	176,700	ac.	Blé, total	17
2,358	271	158	nomb.	Fermes déclarantes	18
175,496	15,141	90,661	ac.	Avoine à grain	19
3,131	151	156	nomb.	Fermes déclarantes	20
387,260	56,435	204,078	ac.	Orge	21
2,484	259	155	nomb.	Fermes déclarantes	22
52,650	3,798	1,800	ac.	Céréales mélangées	23
847	40	10	nomb.	Fermes déclarantes	24
27,244	4,771	4,753	ac.	Seigle, total	25
279	48	28	nomb.	Fermes déclarantes	26
3,114	396	-	ac.	Sarrasin	27
90	7	-	nomb.	Fermes déclarantes	28
2,837	25	-	ac.	Pois (secs)	29
45	1	-	nomb.	Fermes déclarantes	30
2,099	673	-	ac.	Haricots des champs (secs)	31
38	11	-	nomb.	Fermes déclarantes	32
53,521	7,665	50	ac.	Mais à grain	33
579	80	1	nomb.	Fermes déclarantes	34
386,876	41,723	26,409	ac.	Foin cultivé, total	35
4,124	274	120	nomb.	Fermes déclarantes	36
46,169	7,200	4,564	ac.	Avoine coupée pour fourrages(3)	37
1,071	71	39	nomb.	Fermes déclarantes	38
29,980	5,882	255	ac.	Mais d'ensilage ou fourrager	39
852	63	9	nomb.	Fermes déclarantes	40
21,031	5,469	2,593	ac.	Autres cultures fourragères	41
256	37	21	nomb.	Fermes déclarantes	42
41,281	5,482	5,239	ac.	Graine de lin	43
402	43	22	nomb.	Fermes déclarantes	44
8,767	1,192	-	ac.	Soya	45
141	18	-	nomb.	Fermes déclarantes	46
6,946	950	166	ac.	Tournesol pour la graine	47
46	7	3	nomb.	Fermes déclarantes	48
123,380	16,442	13,436	ac.	Colza pour la graine	49
799	75	35	nomb.	Fermes déclarantes	50

Voir renvoi(e) à la fin du tableau.

TABLE 59. Census-farm Data Classified by Type of Organization,(1) 1971 - Continued

No.	Item	Unit	Total, census-farms - Total, fermes de recensement	Private individual - Exploitée par une seule personne	Partnership - Exploitée par des associés	Institution or community pasture - Institution ou pâturage communautaire
<u>Crops - Concluded</u>						
1	Mustard seed	ac.	206,369	185,758	14,415	-
2	Farms reporting	No.	1,986	1,821	124	-
3	Potatoes(4)	ac.	269,619	188,737	36,934	1,044
4	Farms reporting	No.	12,447	11,123	759	82
5	Tobacco	ac.	101,936	77,223	17,741	65
6	Farms reporting	No.	4,812	3,940	671	3
7	Sugar beets for sugar	ac.	84,595	67,748	11,755	60
8	Farms reporting	No.	1,874	1,649	147	5
9	Vegetables, (4) total area	ac.	254,606	165,911	25,588	3,123
10	Farms reporting	No.	16,120	14,390	1,060	95
11	Tree fruits, area	ac.	134,700	105,522	15,028	1,820
12	Farms reporting	No.	11,198	9,955	821	86
13	Small fruits(4)	ac.	55,201	43,193	5,528	210
14	Other field crops	"	85,928	66,607	5,581	924
<u>Livestock</u>						
15	Cattle, total	No.	13,278,233	11,184,183	1,309,535	44,948
16	Farms reporting	"	248,757	228,163	14,771	341
17	Milk cows	"	2,257,465	1,996,980	177,989	6,283
18	Farms reporting	"	145,318	133,762	7,949	143
19	Pigs	"	8,106,926	6,831,889	716,307	31,938
20	Farms reporting	"	122,481	112,615	7,049	116
21	Sheep	"	860,789	699,099	82,861	15,156
22	Farms reporting	"	14,090	12,843	848	39
23	Horses and ponies	"	354,297	311,915	26,301	1,424
24	Farms reporting	"	111,261	101,591	6,659	179
<u>Poultry</u>						
25	Hens and chickens	No.	87,537,179	66,868,885	6,463,441	347,816
26	Farms reporting	"	119,596	110,094	6,550	144
27	Laying hens	"	27,299,147	20,025,714	2,270,798	215,533
28	Farms reporting	"	100,700	92,631	5,556	132
29	Turkeys	"	9,540,703	5,904,942	967,563	10,008
30	Farms reporting	"	13,414	12,286	754	15
31	Geese	"	417,243	142,113	11,836	13,482
32	Farms reporting	"	14,021	12,691	860	21
33	Ducks	"	554,416	278,732	15,683	2,703
34	Farms reporting	"	19,376	17,683	1,119	27
35	Farms reporting livestock and/or poultry contracts	"	6,660	6,075	359	4
<u>Farm machinery</u>						
36	Automobiles, number	No.	324,397	292,410	23,544	416
37	Farms reporting	"	276,857	254,130	16,669	180
38	Motor trucks	"	369,849	328,023	28,911	844
39	Farms reporting	"	247,871	225,293	16,499	328
40	Farms reporting automobiles and/or motor trucks	"	335,276	307,963	19,610	355
41	Tractors, number	"	596,698	532,202	45,678	1,360
42	Farms reporting	"	320,709	294,301	18,826	404
43	Garden tractors, number	"	23,453	20,021	2,136	253
44	Farms reporting	"	21,782	18,818	1,948	118
45	Grain combines, all, number	"	162,751	146,600	11,876	142
46	Farms reporting	"	151,142	137,265	10,606	102
47	Swathers, all, number	"	139,829	125,999	9,963	147
48	Farms reporting	"	127,673	116,152	8,592	105

See footnote(s) at end of table.

TABLEAU 59. Données sur les fermes de recensement classées selon la forme juridique(1), 1971 - suite

Incorporated business — Entreprise constituée en corporation		Other type — Autre genre	Unité	Détail	n°
Family — Famille	Other — Autre				
<u>Cultures - fin</u>					
5,126	830	240	ac.	Graine de moutarde	1
35	5	1	nomb.	Fermes déclarantes	2
36,007	6,366	531	ac.	Pommes de terre(4)	3
389	27	—	nomb.	Fermes déclarantes	4
4,928	1,979	67	ac.	Tabac	5
137	61	—	nomb.	Fermes déclarantes	6
4,715	317	—	ac.	Betteraves sucrières cultivées pour le sucre	7
68	5	—	nomb.	Fermes déclarantes	8
15,154	44,578	252	ac.	Légumes(4), superficie totale	9
439	83	53	nomb.	Fermes déclarantes	10
9,153	3,146	31	ac.	Fruits de verger, superficie	11
286	42	8	nomb.	Fermes déclarantes	12
4,059	2,198	13	ac.	Petits fruits(4)	13
9,997	2,819	—	"	Autres grandes cultures	14
<u>Bétail</u>					
536,563	141,038	61,966	nomb.	Bovins, total	15
4,951	375	156	"	Fermes déclarantes	16
65,823	3,702	6,688	"	Vaches laitières	17
3,185	130	149	"	Fermes déclarantes	18
242,061	53,210	231,521	"	Porcs	19
2,385	164	152	"	Fermes déclarantes	20
21,621	5,488	36,564	"	Moutons	21
288	27	45	"	Fermes déclarantes	22
11,361	2,542	754	"	Chevaux et poneys	23
2,479	222	131	"	Fermes déclarantes	24
<u>Volaille</u>					
6,963,203	5,286,733	1,607,101	nomb.	Poules et poulets	25
2,427	231	150	"	Fermes déclarantes	26
2,595,347	1,148,449	1,043,306	"	Poules pondeuses	27
2,079	155	147	"	Fermes déclarantes	28
1,496,553	923,837	237,800	"	Dindons	29
295	48	16	"	Fermes déclarantes	30
5,980	1,951	241,881	"	Oies	31
305	19	125	"	Fermes déclarantes	32
87,366	54,417	115,515	"	Canards	33
402	34	111	"	Fermes déclarantes	34
160	53	9	"	Fermes déclarant des contrats d'élevage de bétail et (ou) de volaille.	35
<u>Machines agricoles</u>					
7,213	675	139	nomb.	Automobiles, nombre	36
5,315	470	93	"	Fermes déclarantes	37
9,762	1,395	914	"	Camions, nombre	38
4,978	612	161	"	Fermes déclarantes	39
6,461	726	161	"	Fermes déclarant des automobiles et (ou) des camions	40
14,512	1,809	1,137	"	Tracteurs, nombre	41
6,342	677	159	"	Fermes déclarantes	42
802	82	159	"	Tracteurs de jardin, nombre	43
715	74	109	"	Fermes déclarantes	44
3,219	292	622	"	Toutes moissonneuses-batteuses, nombre	45
2,802	211	156	"	Fermes déclarantes	46
2,926	301	493	"	Toutes andaineuses, nombre	47
2,446	224	154	"	Fermes déclarantes	48

Voir renvoi(s) à la fin du tableau.

TABLE 59. Census-farm Data Classified by Type of Organization, (1) 1971 - Concluded

No.	Item	Unit	Total, census-farms - Total, fermes de recensement	Private individual - Exploitée par une seule personne	Partnership - Exploitée par des associés	Institution or community pasture - Institution ou pâturage communautaire
<u>Farm machinery - Concluded</u>						
1	Pick-up hay balers, number	No.	152,832	137,968	10,710	264
2	Farms reporting	"	150,641	136,255	10,467	219
3	Forage crop harvesters, number	No.	28,534	24,125	3,239	132
4	Farms reporting	"	26,875	22,872	2,980	92
5	Milking machines, farms reporting	"	80,631	73,661	4,800	104
6	Bulk milk tanks, farms reporting	"	39,584	35,604	2,721	72
7	Electric motors, (5) number	"	287,950	251,112	23,007	1,089
8	Farms reporting	"	117,332	105,102	8,471	213
<u>Capital</u>						
9	Total capital value	\$	24,067,857,000	20,287,980,200	2,212,376,700	260,863,200
10	Value of land and buildings	\$	16,936,043,100	14,216,926,800	1,551,557,200	233,393,500
11	" " machinery and equipment	\$	3,909,184,700	3,376,846,100	348,653,100	15,311,300
12	" " livestock and poultry	\$	3,221,285,970	2,692,977,330	312,086,750	12,156,540
<u>Value of agricultural products sold, 1970(1)</u>						
13	Total value of agricultural products sold, 1970(1)	\$	4,147,550,680	3,311,661,660	436,154,510	18,475,260
<u>Expenditures, 1970</u>						
14	Cash wages	\$	258,550,160	170,623,760	25,465,020	10,295,000
15	Farms reporting	No.	129,333	115,923	9,096	465
16	Taxes	\$	183,283,230	157,972,350	15,588,680	797,650
17	Farms reporting	No.	342,309	315,213	19,355	354
18	Rent, total	\$	110,943,310	89,952,660	12,560,400	617,930
19	Farms reporting	No.	93,407	82,935	7,582	290
20	Feed	\$	562,325,560	438,151,550	52,731,340	3,442,500
21	Farms reporting	No.	217,547	198,756	13,560	330
22	Fuel and oil	\$	206,039,270	176,023,520	18,840,290	562,790
23	Farms reporting	No.	318,834	292,411	18,920	403
24	Machine rental, custom work or contract work	\$	61,532,690	51,682,320	5,106,100	624,300
25	Farms reporting	No.	127,700	116,754	8,023	240
26	Commercial fertilizers	\$	130,951,320	105,974,340	14,982,770	639,230
27	Farms reporting	No.	186,005	168,510	12,678	279
28	Agricultural chemicals	\$	42,325,680	33,473,360	5,003,660	253,960
29	Farms reporting	No.	171,073	154,501	12,266	228
<u>Mortgages and/or agreements for sale, June 1, 1971</u>						
30	Farms reporting(6) any mortgages and/or agreements for sale	No.	155,650	142,483	9,434	35
<u>Hired agricultural labour, 1970</u>						
31	Total weeks of paid labour(7)	week	3,832,135	2,548,349	429,244	100,012
32	Farms reporting	No.	129,530	116,016	9,069	466
33	Males, total weeks	week	3,328,093	2,212,074	371,973	95,352
34	Farms reporting	No.	127,017	113,713	8,917	464
35	Females, total weeks	week	504,042	336,275	57,271	4,660
36	Farms reporting	No.	16,905	14,275	1,708	52
37	Paid year round agricultural workers(7)	"	38,591	23,258	3,142	1,491

(1) See "Introduction" for explanation of terms.

(2) Includes field, vegetable, fruit and nursery crop land.

(3) Includes green feed, hay or ensilage.

(4) Mainly for sale.

(5) One horsepower and over.

(6) One of more mortgages and/or agreements for sale.

(7) Agricultural workers in Hutterite Colonies are classed as "paid workers".

TABLEAU 59. Données sur les fermes de recensement classées selon la forme juridique(1), 1971 - fin

Incorporated business — Entreprise constituée en corporation		Other type — Autre genre	Unité	Détail	No
Family — Famille	Other — Autre				
<u>Machines agricoles - fin</u>					
3,488	238	164	nomb.	Presseuses ramasseuses à foin, nombre	1
3,348	213	139	"	Fermes déclarantes	2
877	90	71	"	Moissonneuses de plantes fourragères, nombre	3
786	77	68	"	Fermes déclarantes	4
1,866	57	143	"	Trayeuses mécaniques, fermes déclarantes	5
1,109	33	45	"	Grands réservoirs à lait, fermes déclarantes	6
10,237	1,380	1,125	"	Moteurs électriques(5), nombre	7
3,078	323	145	"	Fermes déclarantes	8
<u>Biens capiraux</u>					
899,807,300	243,630,100	163,199,500	\$	Valeur totale des biens	9
636,049,000	178,613,000	119,503,600	\$	Valeur de la terre et des bâtiments	10
125,304,900	22,733,500	20,335,800	\$	" des machines et de l'outillage	11
138,425,740	42,280,460	23,359,150	\$	" du bétail et de la volaille	12
<u>Valeur des produits agricoles vendus, 1970(1)</u>					
248,179,920	97,455,430	35,623,900	\$	Valeur totale des produits agricoles vendus, 1970(1)	13
<u>Dépenses, 1970</u>					
35,892,120	15,486,320	787,940	\$	Salaires en argent	14
3,227	606	16	nomb.	Fermes déclarantes	15
6,481,470	1,272,180	1,170,900	\$	Taxes	16
6,641	589	157	nomb.	Fermes déclarantes	17
5,291,220	2,148,330	372,770	\$	Loyer, total	18
2,198	346	56	nomb.	Fermes déclarantes	19
38,757,940	22,314,350	6,927,880	\$	Achats de provendes	20
4,331	431	139	nomb.	Fermes déclarantes	21
7,673,800	1,258,940	1,679,930	\$	Carburant et huile	22
6,262	683	153	nomb.	Fermes déclarantes	23
2,539,040	1,478,160	102,770	\$	Location de machines, travail sur commande ou à forfait	24
2,345	304	34	nomb.	Fermes déclarantes	25
6,653,260	1,598,850	1,102,870	\$	Engrais commercial	26
4,023	382	133	nomb.	Fermes déclarantes	27
2,563,640	731,520	299,540	\$	Produits chimiques agricoles	28
3,513	419	146	nomb.	Fermes déclarantes	29
<u>Hypothèques et (ou) conventions de vente, 1er juin 1971</u>					
3,418	230	50	nomb.	Fermes déclarant(6) des hypothèques et (ou) des conventions de vente.	30
<u>Main-d'oeuvre agricole engagée, 1970</u>					
408,172	152,090	194,268	semaine	Nombre total de semaines de travail payé(7)	31
3,211	615	153	nomb.	Fermes déclarantes	32
331,009	123,417	194,268	semaine	Hommes, nombre total de semaines	33
3,158	612	153	nomb.	Fermes déclarantes	34
77,163	28,673	—	semaine	Femmes, nombre total de semaines	35
665	205	—	nomb.	Fermes déclarantes	36
5,510	2,385	2,805	"	Travailleurs agricoles payés à l'année(7)	37

(1) Voir "Introduction" pour l'explication des termes.

(2) Comprend la terre à grandes cultures, à légumes, à fruits et à pépinières.

(3) Comprend le fourrage vert, le foin ou l'ensilage.

(4) Principalement pour la vente.

(5) 1 h.p. ou plus.

(6) Une ou plusieurs hypothèques et (ou) conventions de vente.

(7) Les travailleurs agricoles des colonies huttériques sont classés "travailleurs payés".

TABLE 60. Irrigation Data for Census-farms Classified by Area Irrigated, 1970

No.	Item	Unit	All farms reporting irrigation — Toutes fermes déclarant de l'irrigation	Area of irrigated land					
				Acres					
				Under 5 — Moins de 5	5-20	21-40	41-60	61-80	81-100
<u>Irrigated farms</u>									
1	Value of irrigation equipment, 1971	\$	31,466,600	1,668,900	5,286,700	7,924,400	3,361,900	1,569,300	1,044,600
2	Farms reporting irrigation, 1970	No.	17,164	2,743	4,903	3,583	1,545	894	689
Farms reporting irrigation, 1970, classified by size of farm:									
3	Under 3 acres	No.	464	462	1	1	—	—	—
4	3- 9 acres	"	1,502	964	534	1	1	—	1
5	10- 69 "	"	4,133	718	2,376	823	190	19	3
6	70- 239 "	"	5,426	418	1,289	1,848	741	417	244
7	240- 399 "	"	1,857	77	263	311	227	157	143
8	400- 559 "	"	893	37	105	121	88	71	71
9	560- 759 "	"	641	17	84	100	57	44	40
10	760-1,119 "	"	699	19	97	125	67	52	57
11	1,120-1,599 "	"	482	17	64	79	65	44	34
12	1,600 acres and over	"	1,067	14	90	174	109	90	96
<u>Irrigated areas, 1970</u>									
13	Total area irrigated, 1970	ac.	1,041,160	6,300	57,668	107,983	77,993	64,476	63,809
Field crops:									
14	Wheat	ac.	63,776	18	382	994	2,082	2,246	3,423
15	Farms reporting	No.	1,312	12	40	54	83	82	96
16	Oats	ac.	65,140	93	3,764	5,057	5,594	5,970	5,209
17	Farms reporting	No.	2,411	46	356	274	282	236	200
18	Barley	ac.	99,250	10	309	1,011	2,291	2,870	4,234
19	Farms reporting	No.	1,712	6	35	59	105	106	118
20	Flaxseed	ac.	24,110	9	65	431	497	833	1,011
21	Farms reporting	No.	475	5	4	18	15	23	24
22	Timothy hay	ac.	367,168	420	10,637	28,086	32,557	31,488	31,738
23	Farms reporting	No.	6,191	166	971	1,030	831	604	496
24	Sugar beets for sugar	ac.	38,629	—	106	653	1,479	1,569	2,189
25	Farms reporting	No.	755	—	12	32	56	57	59
26	Potatoes(1)	ac.	40,242	293	2,072	3,083	2,504	2,099	1,764
27	Farms reporting	No.	1,183	206	349	213	105	60	43
28	Tobacco	ac.	70,562	127	7,014	42,042	13,429	3,101	1,513
29	Farms reporting	No.	2,381	61	476	1,454	291	51	20
Fruits and vegetables:									
30	Tree fruits(2)	ac.	36,105	1,732	15,221	8,983	3,879	1,413	1,143
31	Farms reporting	No.	2,944	809	1,561	375	107	30	22
32	Strawberries(1)	ac.	5,575	815	2,214	965	285	352	113
33	Farms reporting	No.	1,253	605	465	110	30	19	6
34	Vegetables(1)	ac.	33,480	1,143	6,838	5,706	2,625	1,549	1,526
35	Farms reporting	No.	2,183	649	865	304	90	45	36
Other irrigated land:									
36	Improved pasture	ac.	118,228	435	4,910	6,838	6,815	7,449	6,574
37	Farms reporting	No.	2,865	192	594	352	274	220	181
38	Other	ac.	78,895	1,205	4,136	4,134	3,956	3,537	3,372
39	Farms reporting	No.	2,361	661	575	216	137	98	75
<u>Sprinkler irrigation</u>									
40	Area irrigated by sprinkler system, 1970	ac.	283,941	3,425	27,551	45,068	25,547	15,564	12,738
41	Farms reporting	No.	7,257	1,511	2,448	1,559	540	238	156

(1) Mainly for sale.

(2) On farms having 25 or more fruit trees.

TABLEAU 60. Données sur l'irrigation dans les fermes de recensement classées selon la superficie irriguée, 1970

Superficie de la terre irriguée						Unité	Détail	N°
Acres								
101-120	121-150	151-200	201-250	251-300	301 and over - et plus			
							<u>Fermes irriguées</u>	
1,092,100	1,307,800	2,311,200	1,072,700	820,800	4,006,200	\$	Valeur du matériel d'irrigation, 1971	1
460	584	653	395	242	473	nomb.	Fermes déclarant de l'irrigation, 1970	2
							Fermes déclarant de l'irrigation, 1970, classées selon la taille de la ferme:	
							Moins de 3 acres	3
							3- 9 acres	4
							10- 69 "	5
							70- 239 "	6
							240- 399 "	7
							400- 559 "	8
							560- 759 "	9
							760-1,119 "	10
							1,120-1,599 "	11
							1,600 acres et plus	12
							<u>Superficies irriguées, 1970</u>	
51,584	80,348	115,205	89,710	67,442	258,642	ac.	Superficie totale irriguée, 1970	13
							Grandes cultures:	
3,812	5,794	10,900	9,802	7,193	17,130	ac.	Blé	14
110	146	219	173	107	190	nomb.	Fermes déclarantes	15
4,435	5,810	8,398	6,312	4,183	10,315	ac.	Avoine	16
156	194	228	173	95	171	nomb.	Fermes déclarantes	17
5,815	9,054	15,399	15,245	11,776	31,236	ac.	Orge	18
154	213	285	239	143	249	nomb.	Fermes déclarantes	19
1,389	2,208	4,558	5,214	1,869	6,026	ac.	Graine de lin	20
39	52	83	99	35	78	nomb.	Fermes déclarantes	21
20,613	32,266	45,784	28,604	20,834	84,141	ac.	Poin cultivé	22
327	436	497	308	177	348	nomb.	Fermes déclarantes	23
2,835	4,013	6,022	4,813	3,499	11,451	ac.	Betteraves sucrières	24
80	100	119	84	49	107	nomb.	Fermes déclarantes	25
752	2,650	3,479	2,387	1,667	17,492	ac.	Pommes de terre(1)	26
20	35	43	26	17	66	nomb.	Fermes déclarantes	27
842	928	423	445	337	361	ac.	Tabac	28
9	8	6	2	2	1	nomb.	Fermes déclarantes	29
							Fruits et légumes:	
723	873	640	342	4	1,152	ac.	Fruits de verger(2)	30
10	10	9	4	1	6	nomb.	Fermes déclarantes	31
30	61	200	240	202	98	ac.	Fraises(1)	32
4	2	3	3	2	4	nomb.	Fermes déclarantes	33
1,116	2,008	2,273	1,787	593	6,315	ac.	Légumes(1)	34
30	39	40	23	20	42	nomb.	Fermes déclarantes	35
							Autre terre irriguée:	
5,762	9,214	9,557	9,229	6,898	44,547	ac.	Pâturages défrichés	36
155	212	214	167	96	208	nomb.	Fermes déclarantes	37
3,460	5,469	7,572	5,290	8,387	28,377	ac.	Autres	38
62	105	111	90	79	152	nomb.	Fermes déclarantes	39
							<u>Irrigation par appareils d'arrosage</u>	
13,021	17,757	26,704	18,753	11,890	65,923	ac.	Superficie irriguée par appareils d'arrosage, 1970	40
129	161	187	110	58	160	nomb.	Fermes déclarantes	41

(1) Principalement pour la vente.

(2) Dans les fermes possédant 25 arbres fruitiers ou plus.



APPENDICES



Agriculture on Census-farms, 1966-1971

Agriculture dans les fermes de recensement, 1966-1971

Item - Détail	Unit - Unité	Yukon		Northwest Territories - Territoires du Nord-Ouest	
		1966	1971	1966	1971
POPULATION					
Total population - Population totale	No. - nomb.	14,382	18,390	28,738	34,805
Population on census-farms - Population des fermes de recensement	"	62	54	30	24
CENSUS-FARMS - FERMES DE RECENSEMENT					
Total number of census-farms - Nombre total de fermes de recensement ...	No. - nomb.	9	12	10	6
Census-farms with sales of \$2,500 or more - Fermes de recensement déclarant des ventes de \$2,500 et plus	"	2	3	2	-
Census-farms classified by size of farm - Fermes de recensement classées selon la taille de la ferme:					
Under 9 acres - Moins de 9 acres	No. - nomb.	1	1	2	1
10-69 acres	"	-	-	4	3
70-129 "	"	-	3	1	-
130-179 "	"	4	2	3	-
180-239 "	"	-	2	-	-
240 acres and over - et plus	"	4	4	-	2
Census-farms classified by tenure of operator - Fermes de recensement classées selon le mode d'occupation:					
Owner - Propriétaire	No. - nomb.	..	4	..	2
Tenant - Locataire	"	..	4	..	3
Part owner, part tenant - Mi-propiétaire, mi-locataire	"	..	4	..	1
AREAS - SUPERFICIES					
Total area of census-farms - Superficie totale des fermes de recensement	ac.	3,680	2,721	588	1,727
Use of agricultural land - Utilisation de la terre agricole:					
Improved land - Terre défrichée	ac.	463	1,418	157	136
Unimproved land - Terre non défrichée	"	3,217	1,303	431	1,591
CROPS - CULTURES					
Wheat, total - Blé, total	ac.	-	1	2	1
Oats for grain - Avoine à grain	"	20	88	-	40
Oats cut for fodder(1) - Avoine coupée pour fourrages(1)	"	31	83	-	10
Tame hay, total - Foin cultivé, total	"	108	127	10	-
Other fodder crops - Autres cultures fourragères	"	-	-	-	30
Potatoes(2) - Pommes de terre(2)	"	..	6	..	14
CAPITAL - BIENS CAPITAUX					
Total capital value(3) - Valeur totale des biens(3)	\$	121,300	478,900	126,700	190,000
Value of land and buildings - Valeur de la terre et des bâtiments	\$	47,300	317,200	65,200	105,500
" " machinery and equipment - Valeur des machines et de l'outillage	\$	56,100	121,000	53,200	65,500
Value of livestock and poultry - Valeur du bétail et de la volaille ..	\$	17,900	40,600	8,300	18,920
VALUE OF AGRICULTURAL PRODUCTS SOLD VALEUR DES PRODUITS AGRICOLES VENDUS					
Total value of agricultural products sold - Valeur totale des produits agricoles vendus	\$	22,480	18,380	21,150	7,580
LIVESTOCK AND POULTRY - BÉTAIL ET VOLAILLE					
Horses, total number - Chevaux, nombre total	No. - nomb.	17	42	1	4
Cattle - Bovins:					
Total number - Nombre total	No. - nomb.	98	146	38	90
Cows and heifers, 2 years and over, milking or to be milked - Vaches et génisses de 2 ans et plus, en lactation ou devant être traitées	"	9	20	28	-
Hens and chickens, total number - Poules et poulets, nombre total	"	635	857	185	530

(1) Includes green feed, hay or ensilage. - Comprend le fourrage vert, le foin ou l'ensilage.

(2) Mainly for sale. - Principalement pour la vente.

(3) Does not add because of rounding in 1971. - Les chiffres ayant été arrondis, leur somme ne correspond pas aux totaux indiqués en 1971.

Section III - AREA OF FIELD CROPS, 1971

	Acres	
Enter the area seeded or to be seeded for harvest in 1971 of the following field crops:	008	
6. Spring sown wheat (Do not include durum).....	009	
7. Durum wheat	010	
8. Winter wheat (sown last fall).....	011	
9. Oats for grain (Report oats to be cut for green feed, hay or ensilage in Question 21)	012	
10. Barley	013	
11. Mixed grains (two or more grains sown together)	014	
12. Fall rye for grain (sown last fall)	015	
13. Spring rye for grain	016	
14. Buckwheat	017	
15. Dry field peas (Report canning peas in Question 60)	018	
16. Dry field beans	019	
17. Corn for grain (Report corn for ensilage or fodder in Question 18, sweet and canning corn in Question 64)	020	
18. Corn for ensilage or fodder	021	
19. Alfalfa and alfalfa mixtures cut or to be cut for hay, ensilage or seed	022	
20. All other tame hay cut or to be cut for hay, ensilage or seed (Do not include alfalfa and alfalfa mixtures)	023	
21. Oats to be cut for green feed, hay or ensilage	024	
22. Other fodder crops (to be cut for grain hay, green feed or ensilage) Name	025	
23. Flaxseed	026	
24. Soybeans for beans	027	
25. Sunflowers for seed	028	
26. Rapeseed	029	
27. Mustard seed	030	10
28. Potatoes grown mainly for sale	031	10
29. Tobacco	032	
30. Sugar beets for sugar	033	
31. Other field crops (root crops for feed, hops, etc.) Name		

Section IV - FRUITS, GREENHOUSES AND NURSERIES, 1971

TREE FRUITS

32. Have you 25 or more fruit trees on this holding? { No - If "No" skip to Question 40
 Yes - Answer Questions 33 to 39

Enter the number of trees and area for the following:

	Number of trees		Total acres 1971
	Under 5 years	5 years and over	
33. Apple	034	035	036
			10
34. Pear	037	038	039
			10
35. Plum and prune	040	041	042
			10
36. Cherry (sweet)	043	044	045
			10
37. Cherry (sour)	046	047	048
			10
38. Peach	049	050	051
			10
39. Apricot	052	053	054
			10

CULTIVATED SMALL FRUITS (mainly for sale)

40. Do you grow mainly for sale any grapes, berries or other small cultivated fruits?

{ No - If "No" skip to Question 45
 Yes - Answer Questions 41 to 44

Enter the area in 1971 of the following:

		Acres
41. Strawberries		055
42. Raspberries		056
43. Grapes		057
44. Other (cultivated blueberries, cranberries, etc.)	Name	058

GREENHOUSES, NURSERY PRODUCTS, MUSHROOMS (mainly for sale)

45. Do you have a greenhouse or grow nursery products, cut flowers, dry bulbs or mushrooms, mainly for sale? { No - If "No" skip to Question 50
 Yes - Answer Questions 46 to 49

Enter the area in 1971 of the following:

		Area
46. Greenhouses (glass, plastic or other protection)		059 square feet
47. Mushroom houses		060 square feet
48. Cut flowers and dry bulbs grown out of doors		061 acres
49. Nursery products (Include area of shrubs, trees, vines, ornamentals, etc.)		062 acres

Section V - VEGETABLES GROWN MAINLY FOR SALE

50. Will any vegetables (excluding potatoes) be grown this year mainly for sale (for fresh market, canning, freezing or other processing)? { No - If "No" skip to Question 68
 Yes - Answer Questions 51 to 67

Enter the area of the following vegetables planted (or to be planted) in 1971 mainly for sale:

(Report to the nearest tenth acre)

		Acres			Acres
51. Asparagus		063	61. Lettuce		073
52. Beans (wax, green or snap)		064	62. Onions (dry)		074
53. Beets		065	63. Spinach		075
54. Broccoli		066	64. Sweet corn		076
55. Cabbage		067	65. Tomatoes		077
56. Carrots		068	66. Turnips (rutabagas)		078
57. Cauliflower		069	67. Other (see list below)		079
58. Celery		070	Name		10
59. Cucumbers		071			10
60. Green peas		072	brussels sprouts	peppers	shallots (green onions)
			cantaloupes	pumpkins	squash
			melons	radishes	vegetable marrow
			parsnips	rhubarb	

Section VI - USE OF LAND IN 1971

		Acres
68. Cropland for harvest in 1971 (Total of Questions 6 to 31, 33 to 39, 41 to 44, 46 to 49 and 51 to 67 less double cropping)	None <input type="checkbox"/>	080
69. Improved land for pasture or grazing (improved by seeding, draining, irrigating, fertilizing, or brush or weed control. Exclude area to be cut this year for hay, ensilage or seed)	None <input type="checkbox"/>	081
70. Summer fallow	None <input type="checkbox"/>	082
71. Other improved land (barnyards, lanes, home gardens, improved idle land, etc.)	None <input type="checkbox"/>	083
72. Woodland (woodlots, sugar bush, treed wind-breaks, cut-over land, etc.)	None <input type="checkbox"/>	084
73. Other unimproved land (unimproved hay land, native pasture, sloughs, marshes, etc.)	None <input type="checkbox"/>	085
74. Total of Questions 68 to 73 (This total must equal the total area of the holding, Question 3)		086

Section VII - UNIMPROVED PASTURE, NEW BREAKING

		Acres
75. Unimproved pasture - Area of unimproved land (Question 73) used for pasture	None <input type="checkbox"/>	087
76. New breaking - Area of virgin land first ploughed in 1970	None <input type="checkbox"/>	088

Section VIII - FERTILIZER USE, 1971 CROPS

77. Did you apply or do you intend to apply any commercial fertilizer on 1971 crops? (Do not include lime.) { No - If "No" skip to Question 92
Yes - Answer Questions 78 to 91

Enter the area on which fertilizer is or will be used for the following crops:		Acres fertilized	Acres fertilized
78. Wheat	089	096	10
79. Oats	090	097	10
80. Barley	091	098	10
81. Corn for grain	092	099	10
82. Rapeseed	093	100	10
83. Tame hay (cut or to be cut for hay, ensilage or seed)	094	101	
84. Sugar beets	095	102	
85. Potatoes (mainly for sale)			
86. Tobacco			
87. Tree fruits			
88. Small fruits			
89. Vegetables (mainly for sale)			
90. Improved pasture			
91. Other (name)			

Section IX - AREA HARVESTED FOR FORAGE SEED, 1970

92. Did you harvest any grass, clover or alfalfa seed in 1970? { No - If "No" skip to Question 103
Yes - Answer Questions 93 to 102

Enter the area harvested for seed in 1970 for the following:		Acres harvested 1970	Acres harvested 1970
93. Alfalfa for seed	103	108	
94. Alsike for seed	104	109	
95. Brome grass for seed	105	110	
96. Creeping red fescue for seed	106	111	
97. Crested wheat grass for seed	107	112	
98. Kentucky blue grass for seed			
99. Red clover for seed			
100. Sweet clover for seed			
101. Timothy for seed			
102. Other (name)			

Section X - SPRAYING AND DUSTING, 1970

103. Did you apply or have applied any chemical spray or dust to your land or crops in 1970? (Include cropland, pasture, summer fallow, etc. Include applications by custom operators.) { No - If "No" skip to Question 105
Yes - Answer Question 104

104. Land or crop area sprayed or dusted:		Acres sprayed or dusted in 1970
(a) For control of insects and disease		113
(b) For control of weeds and brush		114

Section XI - IRRIGATION, 1970

105. Have you a crop irrigation system of any kind on this holding? (Include purchase of custom irrigation.) { No - If "No" skip to Question 122
Yes - Answer Questions 106 to 121

Enter the area irrigated in 1970 for the following:

NOTE - Count each irrigated acre only once regardless of how many times it was irrigated.

Enter the area irrigated in 1970 for the following:		Acres irrigated 1970	Acres irrigated 1970
106. Wheat	116	123	10
107. Oats	117	124	10
108. Barley	118	125	10
109. Flaxseed	119	126	10
110. Tame hay (cut for hay, ensilage or seed)	120	127	
111. Sugar beets	121	128	
112. Potatoes (mainly for sale)	122	129	
113. Tobacco			
114. Tree fruits			
115. Strawberries			
116. Vegetables (mainly for sale)			
117. Improved pasture			
118. Other (name)			
119. TOTAL AREA IRRIGATED		130	

120. Of the total area irrigated in 1970, what was the area irrigated by sprinkler system? None acres
121. What is the present market value of all irrigation equipment on this holding? (Include depreciated value of pumps, engines, couplings, sprinklers, pipes, canvas dams, etc.) \$ /00
(dollars only)

Section XII - LIVESTOCK ON THIS HOLDING, JUNE 1, 1971

(Include livestock being pastured or fed for others; also include animals owned by you and being kept on community pastures.)

CATTLE

	Number
122. Total cattle and calves None <input type="checkbox"/>	132
<i>(If "none" skip to Question 127.)</i>	133
(a) Cows and heifers, 2 years and over	134
(b) Heifers, 1 year and under 2	135
(c) Steers, 1 year and over	136
(d) Bulls, 1 year and over	137
(e) Calves, under 1 year	
<i>(The total of Questions (a) to (e) must equal the number given for Question 122.)</i>	

OF THE COWS AND HEIFERS REPORTED ABOVE, HOW MANY ARE:

	Number
123. Cows and heifers, 2 years and over, milking or to be milked?	138
124. Heifers, 1 year and under 2, being raised mainly for milk production?	139
MILK PRODUCED YESTERDAY:	
125. How many cows and heifers were milked yesterday?	140 number
126. How many pounds of milk were produced yesterday?	141 pounds

PIGS

	Number
127. Total pigs (all ages) None <input type="checkbox"/>	142
<i>(If "none" skip to Question 129.)</i>	143
(a) Pigs, 6 months and over (include sows, boars and market pigs)	144
(b) Pigs, 3 months and under 6 months	145
(c) Pigs, under 3 months (born since March 1)	
<i>(The total of Questions (a) to (c) must equal the number given for Question 127.)</i>	
128. Of the pigs 6 months and over (Question 127(a)), how many are sows kept for breeding purposes?	146
<i>(Include bred gilts)</i>	

SHEEP

	Number
129. Total sheep and lambs None <input type="checkbox"/>	147
<i>(If "none" skip to Question 130.)</i>	148
(a) Lambs, under 1 year	149
(b) Ewes, rams and wethers, 1 year and over	
<i>(The total of Questions (a) and (b) must equal the number given for Question 129.)</i>	

OTHER LIVESTOCK

	Number
130. Horses and ponies (all ages) None <input type="checkbox"/>	150
131. Goats None <input type="checkbox"/>	151
132. Mink None <input type="checkbox"/>	152
133. Rabbits None <input type="checkbox"/>	153
134. Other (chinchillas, hives of bees, etc.) Name _____ None <input type="checkbox"/>	154

CATTLE ON FEED, JANUARY 1, 1971

	Number
135. How many cattle were you fattening on January 1, 1971 for the slaughter market?	155
<i>(Include feed lot and barn feeding)</i> None <input type="checkbox"/>	

Section XIII - POULTRY, JUNE 1, 1971

HENS AND CHICKENS

	Number
136. Total chickens (hens, pullets, roosters, chicks, etc., include broilers) None <input type="checkbox"/>	156
<i>(If "none" skip to Question 137.)</i>	157
(a) Hens and pullets, 5 months and over, kept for laying	158
(b) Pullets and pullet chicks, under 5 months, intended for laying	159
(c) Commercial chicken broilers (all ages)	160
(d) Cockerels, cockerel chicks and capons (other than commercial broilers)	
<i>(The total of Questions (a) to (d) must equal the number given for Question 136.)</i>	

Section XVIII - SELECTED EXPENDITURES DURING 1970 (Include 1970 expenses, whether already paid or to be paid.)		Amount (dollars only)
198		
160. Cash wages paid to hired agricultural labour (Do not include amount paid for housework, custom work and construction labour)	None <input type="checkbox"/>	\$ /00
199		
161. Taxes (amount levied on all agricultural property now owned and operated by you whether paid or not. Include municipal and school taxes)	None <input type="checkbox"/>	\$ /00
200		
162. Rent (For all agricultural property now operated by you):		
(a) Cash basis	None <input type="checkbox"/>	\$ /00
(b) Share or kind basis (Report dollar value)	None <input type="checkbox"/>	\$ /00
201		
202		
163. Feed purchases (hay, grain, mixed feeds, concentrates, etc.)	None <input type="checkbox"/>	\$ /00
203		
164. Fuel and oil used for farm purposes (tractors, trucks, combines, gasoline engines, but not for automobiles)	None <input type="checkbox"/>	\$ /00
204		
165. Machine rental, custom work or contract work	None <input type="checkbox"/>	\$ /00
205		
166. Commercial fertilizers purchased (Do not include lime)	None <input type="checkbox"/>	\$ /00
206		
167. Agricultural chemicals purchased (Include insecticides, herbicides, fungicides, pesticides, etc.)	None <input type="checkbox"/>	\$ /00
Section XIX - VALUE OF AGRICULTURAL PRODUCTS SOLD DURING 1970 (Include landlord's share of products sold. Also report cash advances for stored grain, deficiency payments and patronage dividends for the particular products involved. Wheat Reduction Payments are to be reported in Question 174.)		Value (dollars only)
		207
CROPS SOLD		
168. Wheat (spring, durum and winter. Include Canadian Wheat Board payments received in 1970)		\$ /00
208		
169. Oats (grain)		\$ /00
209		
170. Other grain crops, including oilseeds (Include Canadian Wheat Board payments received in 1970)		\$ /00
210		
171. Hay		\$ /00
211		
172. Other fodder crops, including forage crop seed		\$ /00
212		
173. Potatoes, tobacco, sugar beets and other field crops	Name	\$ /00
213		
174. Other receipts for field crops, such as Wheat Reduction Payments, PFAA Payments, crop insurance, etc.	Name	\$ /00
214		
175. Vegetables and vegetable seeds (Do not include potatoes)		\$ /00
215		
176. Tree fruits and small fruits (Include berries, grapes, and other small cultivated fruits)		\$ /00
216		
177. Greenhouse and nursery products, cut flowers, dry bulbs, and mushrooms		\$ /00
LIVESTOCK AND POULTRY SOLD ALIVE OR SLAUGHTERED FOR SALE (If produced under contract, report full sales value.)		
		217
178. Cattle (Include calves)		\$ /00
218		
179. Pigs (Include weanlings. Report full sales value for pigs produced under contract)		\$ /00
219		
180. Sheep and lambs (Include wool)		\$ /00
220		
181. Horses (all ages)		\$ /00
221		
182. Hens and chickens (Include hatchery chicks sold. Report full sales value for broilers produced under contract)		\$ /00
222		
183. Turkeys, ducks, geese and other poultry	Name	\$ /00
		223
OTHER PRODUCTS SOLD		
184. Dairy products (Include whole milk, cream, butter, cheese, etc.)		\$ /00
224		
185. Eggs (Include hatching eggs)		\$ /00
225		
186. Forest products (Include stumpage sales. Do not include maple products)		\$ /00
226		
187. Other agricultural products sold (honey and beeswax, fur-bearing animals and pelts, maple products, goats, goat's milk. Include pasture rentals received, etc.)	Name	\$ /00
227		
188. Total value of agricultural products sold (Total of entries in Questions 168 to 187)		\$ /00

Section XX - FOREST AND MAPLE PRODUCTS

(Report only products produced on this holding)

189. Were any wood products from this holding sold in 1970 or maple products produced this spring? { No - If "No" skip to Question 195
{ Yes - Answer Questions 190 to 194

190. Fuelwood sold, 1970 (Report in standard cords of 128 cubic feet)	228	cords
191. Pulpwood sold, 1970 (Report in standard cords of 128 cubic feet)	229	cords
192. Logs sold (saw, veneer, tie, building logs), 1970	230	board feet
193. Number of Christmas trees sold, 1970	231	
194. Number of tappings of maple trees this spring (1971)	232	

Section XXI - OFF-FARM WORK DURING 1970

195. How many days did you (the operator) work off this holding at paid agricultural and non-agricultural work during 1970? (Do not include exchange work) None _____ days
(If "none" skip to Question 197.)

		Number of days worked
196. Kind of paid off-farm work done during 1970 and number of days worked at each: <i>(The total of Questions (a) to (e) must equal the number given for Question 195.)</i>		234
(a) Agricultural work off this holding (including custom work)		235
(b) Logging, lumbering or forestry work		236
(c) Truck or bus driver		237
(d) Operator of road maintenance or construction equipment		
(e) Other kinds of work (Specify) _____		

Section XXII - RESIDENCE AND AGE OF OPERATOR

197. How many months did you (the operator) live on this holding during the past 12 months? (Mark an "X" in appropriate box.)
 1 9-12 months 2 5-8 months 3 1-4 months 4 Did not live on this holding 238

198. How old were you (the operator) on your last birthday? (Mark an "X" in appropriate box.)
 1 Under 25 years 3 35-44 years 5 55-59 years 7 65-69 years
 2 25-34 years 4 45-54 years 6 60-64 years 8 70 years and over 239

Section XXIII - TYPE OF ORGANIZATION

199. Is this holding: (Mark an "X" in appropriate box.)

1 <input type="checkbox"/> Operated privately by an individual?	Operated as an incorporated business -	6 <input type="checkbox"/> Other - Please specify type 240
2 <input type="checkbox"/> A partnership?	4 <input type="checkbox"/> with the shares owned mostly by you and your family, or	
3 <input type="checkbox"/> An institution or community pasture?	5 <input type="checkbox"/> with most of the shares owned by some other person(s) or business?	

COMMENTS

RECORD OF EDIT

(To be completed by Census Representative)

For non-resident operators, enter the exact location of the operator's dwelling (as if you were reporting in the VR).		Office use 241 <input type="checkbox"/> Inst. 242 <input type="checkbox"/> Spec. 243 <input type="checkbox"/> Arp.
Edited by: _____ (Census Representative)	Date edited: _____ (District)	244 _____ (Enumeration area)

IDENTIFICATION

A remplir par le représentant du recensement

Numéro du Questionnaire agricole

Ce numéro n'est pas nécessairement le même que celui du logement.

LOGEMENTS OCCUPÉS DANS L'EXPLOITATION
D'après la "Fausse de visites"

Numéro du logement de l'exploitant de ferme 001

Numéros des autres logements 002

003

Aucun logement occupé

Recensement de l'agriculture de 1971

DIRECTIVES

Important:

- Remplissez ce questionnaire si vous exploitez une ferme, un ranch ou une autre exploitation agricole
 - qui a une superficie d'une acre ou plus, et
 - dont les ventes de produits agricoles se sont élevées à \$50 ou plus au cours des douze derniers mois.
- La production agricole comprend l'un ou l'autre des produits suivants:
 - bétail et volaille
 - produits d'origine animale
 - grandes cultures
 - légumes, fruits ou baies pour la vente
 - produits de serre et de pépinière
 - animaux à fourrure
- Le revenu provenant de la location de pâturages est aussi considéré comme un revenu agricole.
- L'exploitant est la personne qui prend au jour le jour les décisions nécessaires à la bonne marche de l'exploitation.

N'oubliez pas:

- Remplissez le questionnaire le 1^{er} juin 1971 et conservez-le jusqu'au retour du représentant du recensement. Ne l'envoyez pas par la poste.
- Répondez à toutes les questions qui se rapportent à votre exploitation. Mettez un "X" dans les cases "Non" et "Aucun(e)", quand il y a lieu.
- Si possible, consultez vos dossiers; autrement, donnez une estimation aussi précise que possible.
- Servez-vous du crayon noir qu'on vous a fourni et faites toutes vos inscriptions aussi clairement que possible.
- N'indiquez pas les fractions d'acre, sauf quand on le demande; dans ce cas, donnez-les en dixièmes. Exemple: 2 5/10 acres de tabac.
- Dans certaines régions du Québec, la superficie des terres est exprimée en arpents. Si votre exploitation se trouve dans une de ces régions, écrivez "Arpents" au haut du questionnaire et donnez vos réponses en arpents.

Déclaration confidentielle

Les renseignements que vous nous fournissez sont strictement confidentiels, aux termes mêmes de la loi. La Loi sur la statistique autorise le Bureau fédéral de la statistique à recueillir ces renseignements. Elle en assure par ailleurs le caractère confidentiel. Tous les employés du B.F.S. sont tenus au secret sous serment, et des sanctions sévères sont prévues à l'endroit de quiconque viole son serment. Les renseignements recueillis servent à des fins statistiques seulement, et votre questionnaire ne sera communiqué à personne, pas même à un autre ministère de l'Etat.

Section I - EXPLOITANT, LE 1^{er} JUIN 1971

1. Nom et adresse de l'exploitant (Personne responsable de l'exploitation - propriétaire, locataire ou gérant)

Nom de famille (En lettres moulées)

Prénoms (soulignez le prénom usuel) (En lettres moulées)

Adresse (En lettres moulées)

(Case postale, route rurale, chemin ou rue)

(Bureau de poste)

Section II - SITUATION, SUPERFICIE, MODE D'OCCUPATION ET VALEUR, LE 1^{er} JUIN 1971

2. Situation - Inscrivez séparément chaque lot, section ou partie de section. Comptez toute terre exploitée, qu'elle vous appartienne ou qu'elle soit prise en location à bail ou autrement. Ne comptez pas les terres qui vous appartiennent et que vous donnez en location. Indiquez sur la première ligne la maison de ferme ou le siège de l'exploitation (principaux bâtiments ou entrée principale).

SUPERFICIE ET DESCRIPTION DE LA TERRE EXPLOITÉE

Quart de section et section a)	Township ou canton b)	Rang c)	Méridien d)	Possédée en propre, prise en location à bail ou autrement (précisez) e)	Superficie en acres f)
Siège					
N° du lot ↗	Rang ou concession ↗				004

- Quelle est la superficie totale de votre exploitation?
(Ce chiffre doit être le même que le total des superficies données à la question 2.)
- Mode d'occupation de la terre que vous exploitez (question 2, colonnes e) et f)
Inscrivez a) Superficie possédée en propre. (Ne comptez pas les terres données en location)
b) Superficie prise en location à bail ou autrement.
(Comptez les terres que vous exploitez à la part)
(La somme de a) et b) doit donner la superficie totale déclarée à la question 3.)

5. Quelle est la valeur marchande estimative des bâtiments et de la terre que vous exploitez? (Question 3)
(Comptez la valeur des logements de la ferme et la valeur de la terre et des bâtiments pris en location.)

007 \$ /00
(dollars seulement)

Section III – SUPERFICIE DES GRANDES CULTURES, 1971

Inscrivez la superficie des cultures suivantes à récolter en 1971:

	Acres	
6. Blé de printemps (sans le durum)	008	
7. Blé durum	009	
8. Blé d'hiver (semé l'automne dernier)	010	
9. Avoine à grain (Déclarez à la question 21 l'avoine à couper pour le fourrage vert, le foin ou l'ensilage)	011	
10. Orge	012	
11. Céréales mélangées (deux céréales ou plus semées ensemble)	013	
12. Seigle d'automne pour le grain (semé l'automne dernier)	014	
13. Seigle de printemps pour le grain	015	
14. Sarrasin	016	
15. Pois secs des champs (Déclarez les pois de conserve à la question 60)	017	
16. Haricots secs des champs	018	
17. Maïs à grain (Déclarez le maïs d'ensilage ou le maïs fourrager à la question 18, et le maïs sucré ou de conserve à la question 64)	019	
18. Maïs d'ensilage ou maïs fourrager	020	
19. Luzerne et mélanges à la luzerne coupés ou à couper pour le foin, l'ensilage ou la semence	021	
20. Tout autre foin cultivé coupé ou à couper pour le foin, l'ensilage ou la semence (sans la luzerne et les mélanges à la luzerne)	022	
21. Avoine à couper pour le fourrage vert, le foin ou l'ensilage	023	
22. Autres cultures fourragères (à couper pour le foin de céréales, le fourrage vert ou l'ensilage) Précisez	024	
23. Graine de lin	025	
24. Soya cultivé pour la graine	026	
25. Tournesol cultivé pour la graine	027	
26. Colza pour la graine	028	
27. Graine de moutarde	029	
28. Pommes de terre cultivées surtout pour la vente	030	10
29. Tabac	031	10
30. Betteraves sucrières cultivées pour le sucre	032	
31. Autres grandes cultures (plantes-racines pour le fourrage, houblon, etc.) Précisez	033	

Section IV – FRUITS, SERRES ET PÉPINIÈRES, 1971

FRUITS DE VERGER

32. Avez-vous 25 arbres fruitiers ou plus dans votre exploitation?

{ Non - Passez à la question 40
Oui - Répondez aux questions 33 à 39

Inscrivez le nombre des arbres suivants et la superficie qu'ils occupent.

	Nombre d'arbres		Superficie totale en acres, 1971
	De moins de 5 ans	5 ans et plus	
33. Pommiers	034	035	036
			10
34. Poiriers	037	038	039
			10
35. Pruniers	040	041	042
			10
36. Cerisiers (cerises douces)	043	044	045
			10
37. Cerisiers (cerises noires)	046	047	048
			10
38. Pêchers	049	050	051
			10
39. Abricotiers	052	053	054
			10

PETITS FRUITS CULTIVÉS (surtout pour la vente)

40. Produisez-vous des raisins, des baies ou d'autres petits fruits cultivés, surtout pour la vente?

{ Non - Passez à la question 45
Oui - Répondez aux questions 41 à 44

Superficie occupée en 1971:

41. Fraises

42. Framboises

43. Raisins

44. Autres (bleuets cultivés, canneberges, etc.) Précisez

Acres	
055	10
056	10
057	10
058	10

SERRES, PRODUITS DE PÉPINIÈRE, CHAMPIGNONS (surtout pour la vente)

45. Avez-vous une serre ou cultivez-vous des produits de pépinière, des fleurs à couper, des bulbes secs ou des champignons, surtout pour la vente?

{ Non - Passez à la question 50
Oui - Répondez aux questions 46 à 49

Superficie occupée en 1971:

46. Serres (verre, plastique ou autre)

47. Champignonnières

48. Fleurs à couper et bulbes secs cultivés en plein air

49. Produits de pépinière (y compris la superficie occupée par des arbustes, des arbres, des vignes, des plantes d'ornement, etc.)

Superficie	
059 pieds carrés	
060 pieds carrés	
061 acres	10
062 acres	10

Section V - LÉGUMES CULTIVÉS SURTOUT POUR LA VENTE

50. Cultiverez-vous cette année, des légumes (autres que les pommes de terre) surtout pour la vente (au marché des légumes frais, à une conserverie, pour la congélation ou en vue d'un autre conditionnement)?

{ Non - Passez à la question 68
Oui - Répondez aux questions 51 à 67

Superficie occupée par les légumes suivants plantés (ou à planter) en 1971 surtout pour la vente:

(Au dixième d'acre près) .

51. Asperges

52. Haricots (jaunes ou verts)

53. Betteraves

54. Brocoli

55. Choux

56. Carottes

57. Choux-fleurs

58. Céleri

59. Concombres

60. Pois verts

Acres	
063	10
064	10
065	10
066	10
067	10
068	10
069	10
070	10
071	10
072	10

61. Laitue

62. Oignons (secs)

63. Épinards

64. Maïs sucré

65. Tomates

66. Navets (rutabagas)

67. Autres (voir liste ci-dessous)

Précisez

choux de Bruxelles
cantaloups
melons
panais

piments
citrouilles
radis
rhubarbe

échalotes (oignons verts)
courges
courges à la moelle

Acres	
073	10
074	10
075	10
076	10
077	10
078	10
079	10

Section VI - UTILISATION DE LA TERRE EN 1971

68. Terre en culture enssemencée pour la récolte de 1971 Aucune

(Total des questions 6 à 31, 33 à 39, 41 à 44, 46 à 49 et 51 à 67, moins la superficie des secondes récoltes)

69. Terre défrichée pour pâturage ou pacage (améliorée par enssemencement, drainage, irrigation, fertilisation ou destruction des broussailles ou des mauvaises herbes. Ne comptez pas la superficie à couper cette année pour le foin, l'ensilage ou la semence) Aucune

70. Jachères Aucune

71. Autre terre défrichée (basses-cours, chemins, jardins potagers, terre défrichée mais inexploitée, etc.) Aucune

72. Terre à bois et boisés de ferme (lots boisés, érablières, brise-vent, terrains déboisés, etc.) Aucune

73. Autre terre non défrichée (terre à foin non défrichée, pâturages naturels, marécages, marais, etc.) Aucune

74. Total des questions 68 à 73 086
(Doit être égal à la superficie totale de l'exploitation, question 3.)

Acres	
080	
081	
082	
083	
084	
085	
086	

Section VII - PÂTURAGES NON DÉFRICHÉS, NOUVEAUX LABOURS

75. Pâturages non défrichés - Superficie de terre non défrichée (question 73) servant de pâturage Aucun

76. Nouveaux labours - Superficie de terre neuve labourée pour la première fois en 1970 Aucun

Acres	
087	
088	

Section VIII - ENGRAIS, CULTURES DE 1971

77. Avez-vous épandu ou devez-vous épandre de l'engrais chimique sur vos cultures de 1971? (A part la chaux)

{ Non - Passez à la question 92
Oui - Répondez aux questions 78 à 91

Inscrivez la superficie fertilisée ou à fertiliser de chacune des cultures suivantes:

	Superficie fertilisée		Superficie fertilisée
78. Blé	089	85. Pommes de terre (surtout pour la vente)	096
79. Avoine	090	86. Tabac	097
80. Orge	091	87. Fruits de verger	098
81. Maïs à grain	092	88. Petits fruits	099
82. Colza	093	89. Légumes (surtout pour la vente).....	100
83. Foin cultivé (coupé ou à couper pour le foin, l'ensilage ou la semence)	094	90. Pâturages défrichés	101
84. Betteraves sucrières	095	91. Autres (précisez)	102

Section IX - SUPERFICIE DES SEMENCES FOURRAGÈRES RÉCOLTÉES, 1970

92. Avez-vous récolté en 1970 de la graine de semence provenant d'herbages, de trèfle ou de luzerne?

{ Non - Passez à la question 103
Oui - Répondez aux questions 93 à 102

Superficie récoltée pour la semence en 1970:

	Superficie récoltée 1970		Superficie récoltée 1970
93. Luzerne pour la semence	103	98. Pâturin bleu du Kentucky pour la semence	108
94. Trèfle d'alsike pour la semence	104	99. Trèfle rouge pour la semence	109
95. Brome pour la semence	105	100. Trèfle d'odeur (mélilot) pour la semence	110
96. Fénuque rouge pour la semence	106	101. Mil (fléole) pour la semence	111
97. Agropyre pour la semence (Crested wheat grass)	107	102. Autres (précisez)	112

Section X - PULVÉRISATION ET POUDRAGE, 1970

103. Avez-vous eu recours à la pulvérisation ou au poudrage chimiques sur votre terre ou vos cultures en 1970? (Terres de culture, pâturages, jachères, etc., y compris les applications sur commande)

{ Non - Passez à la question 105
Oui - Répondez à la question 104

104. Terre ou superficie de culture pulvérisée de liquide ou poudrée:

	Superficie pulvérisée ou poudrée en 1970
a) contre les insectes et les maladies	113
b) contre les mauvaises herbes et les broussailles	114

Section XI - IRRIGATION, 1970

105. Avez-vous un système quelconque d'irrigation des cultures dans votre exploitation? (Y compris l'irrigation faite sur commande)

{ Non - Passez à la question 122
Oui - Répondez aux questions 106 à 121

Inscrivez la superficie irriguée de chacune des cultures suivantes en 1970:

NOTA - Les superficies irriguées ne doivent être comptées qu'une seule fois, peu importe le nombre de fois qu'elles ont été irriguées.

	Superficie irriguée 1970		Superficie irriguée 1970
106. Blé	116	113. Tabac	123
107. Avoine	117	114. Fruits de verger	124
108. Orge	118	115. Fraises	125
109. Lin	119	116. Légumes (surtout pour la vente).....	126
110. Foin cultivé (coupé pour le foin, l'ensilage ou la semence)	120	117. Pâturages défrichés	127
111. Betteraves sucrières	121	118. Autres (précisez)	128
112. Pommes de terre (surtout pour la vente).....	122	119. SUPERFICIE TOTALE IRRIGUÉE	129

A l'usage du bureau
115

120. Quelle partie de la superficie totale irriguée en 1970 l'a été au moyen d'appareils d'arrosage? Aucune _____ acres

121. Quelle est la valeur marchande actuelle de tout le matériel d'irrigation de votre exploitation? (Comptez la valeur amortie des pompes, moteurs, raccords, appareils d'arrosage, tuyaux, digues en toile, etc.) .. \$ _____ /00 (dollars seulement)

Section XII - BÉTAIL DANS L'EXPLOITATION, LE 1^{er} JUIN 1971

(Comptez le bétail en pâturage ou engraisé pour d'autres et les animaux qui vous appartiennent et qui sont gardés dans des pâturages communautaires.)

BOVINS

	Nombre
122. Nombre total de gros bovins et de veaux Aucun <input type="checkbox"/>	132
<i>(Si vous avez répondu "Aucun", passez à la question 127.)</i>	
a) Vaches et génisses, de 2 ans ou plus	133
b) Génisses, de 1 an et de moins de 2	134
c) Bouvillons, de 1 an ou plus	135
d) Taureaux, de 1 an ou plus	136
e) Veaux, de moins de 1 an	137
<i>(La somme de a) à e) doit donner le nombre déclaré à la question 122.)</i>	

PARMI LES VACHES ET LES GÉNISSES DÉCLARÉES CI-DESSUS, COMBIEN SONT:

	Nombre
123. Des vaches et des génisses de 2 ans ou plus, en lactation ou devant être traitées?	138
124. Des génisses de 1 an et de moins de 2, élevées principalement pour la production laitière?	139

PRODUCTION DE LAIT HIER:

125. Combien de vaches et de génisses avez-vous traitées hier?	140	nombre
126. Combien de livres de lait avez-vous obtenues hier?	141	livres

PORCS

	Nombre
127. Nombre total de porcs (tous âges) Aucun <input type="checkbox"/>	142
<i>(Si vous avez répondu "Aucun", passez à la question 129.)</i>	
a) Porcs, de 6 mois ou plus (truies, verrats et porcs de boucherie).....	143
b) Porcs, de 3 mois et de moins de 6 mois	144
c) Porcs de moins de 3 mois (nés depuis le 1 ^{er} mars)	145
<i>(La somme de a) à c) doit donner le nombre déclaré à la question 127.)</i>	
128. Parmi les porcs de 6 mois ou plus (question 127 a), combien sont des truies destinées à la reproduction? (Y compris les jeunes truies)	146

MOUTONS

	Nombre
129. Nombre total de moutons et d'agneaux Aucun <input type="checkbox"/>	147
<i>(Si vous avez répondu "Aucun", passez à la question 130.)</i>	
a) Agneaux, de moins de 1 an	148
b) Brebis, béliers et moutons, de 1 an ou plus	149
<i>(La somme de a) à b) doit donner le nombre déclaré à la question 129.)</i>	

AUTRES ANIMAUX

	Nombre
130. Chevaux et poneys (tous âges) Aucun <input type="checkbox"/>	150
131. Chèvres	151
132. Visons	152
133. Lapins	153
134. Autres (chinchillas, ruches d'abeilles, etc.) Précisez	154

BOVINS À L'ENGRAS LE 1^{er} JANVIER 1971

	Nombre
135. Combien de bovins étaient à l'engrais pour la boucherie le 1 ^{er} janvier 1971? (Au parc d'engraissement et à l'étable) Aucun <input type="checkbox"/>	155

Section XIII - VOLAILLE, LE 1^{er} JUIN 1971

POULES ET POULETS

	Nombre
136. Nombre total de poulets (poules, poulettes, coqs, poussins, etc., y compris les poulets de grill) Aucun <input type="checkbox"/>	156
<i>(Si vous avez répondu "Aucun", passez à la question 137.)</i>	
a) Poules et poulettes, de 5 mois ou plus, gardées pour la ponte	157
b) Poulettes et poussins, de moins de 5 mois, destinés à la ponte	158
c) Poulets de grill (tous âges) destinés à la vente	159
d) Jeunes coqs, poussins et chapons (autres que de grill)	160
<i>(La somme de a) à d) doit donner le nombre déclaré à la question 136.)</i>	

Section XVIII - CERTAINES DÉPENSES EN 1970

(Comptez les dépenses pour l'année 1970 qu'elles soient déjà payées ou non.)

		Montant
		(dollars seulement)
160. Salaires payés (en argent) aux travailleurs agricoles (Sans les montants payés pour le travail ménager, le travail sur commande et les travaux de construction)	Aucun <input type="checkbox"/>	198 \$ /00
161. Taxes (montant prélevé sur toute la propriété agricole que vous possédez et exploitez qu'il soit payé ou non, y compris les taxes municipales et scolaires)	Aucune <input type="checkbox"/>	199 \$ /00
162. Loyer (pour les biens agricoles que vous exploitez présentement):		200
a) En argent	Aucun <input type="checkbox"/>	\$ /00
b) A la part ou en nature (Déclarez la valeur en argent)	Aucun <input type="checkbox"/>	201 \$ /00
163. Achats de provendes (foin, grain, mélanges de moulée, concentrés, etc.)	Aucun <input type="checkbox"/>	202 \$ /00
164. Carburant et huile pour fins d'exploitation agricole (pour tracteurs, camions, moissonneuses-batteuses, moteurs à essence, mais non pour automobiles) ...	Aucun <input type="checkbox"/>	203 \$ /00
165. Location de machines, travail sur commande ou à forfait	Aucun <input type="checkbox"/>	204 \$ /00
166. Engrais chimique acheté (sans la chaux)	Aucun <input type="checkbox"/>	205 \$ /00
167. Produits chimiques agricoles achetés (insecticides, herbicides, fongicides et pesticides, etc.)	Aucun <input type="checkbox"/>	206 \$ /00

Section XIX - VALEUR DES PRODUITS AGRICOLES VENDUS EN 1970

(Y compris la part des produits vendus qui revient au propriétaire. Déclarez les avances pour le grain entreposé, les paiements d'appoint et les ristournes pour les produits particuliers mentionnés. Les paiements pour réduction d'emblavures doivent être déclarés à la question 174.)

		Valeur
		(dollars seulement)
RÉCOLTES VENDUES		207
168. Blé de printemps, durum et d'hiver (Y compris les paiements de la Commission canadienne du blé reçus en 1970)		\$ /00
169. Avoine (à grain).....		208 \$ /00
170. Autres céréales, y compris les graines oléagineuses (Comptez les paiements de la Commission canadienne du blé reçus en 1970)		209 \$ /00
171. Foin		210 \$ /00
172. Autres cultures fourragères, y compris les graines de plantes fourragères		211 \$ /00
173. Pommes de terre, tabac, betteraves sucrières et autres grandes cultures Précisez		212 \$ /00
174. Autres recettes pour grandes cultures, comme les paiements pour réduction d'emblavures, les paiements en vertu de la Loi sur l'assistance à l'agriculture des Prairies, de l'assurance-récoltes, etc. Précisez		213 \$ /00
175. Légumes et semences de légumes (sans les pommes de terre)		214 \$ /00
176. Fruits de verger et petits fruits (baies, raisins, et autres petits fruits cultivés)		215 \$ /00
177. Produits de serre et de pépinière, fleurs coupées, bulbes secs et champignons		216 \$ /00
BÉTAIL ET VOLAILLE VENDUS SUR PIED OU ABATTUS POUR LA VENTE		217
(Si l'élevage a été fait sous contrat, donnez la pleine valeur des ventes.)		
178. Bovins (y compris les veaux)	Nombre	\$ /00
179. Porcs (y compris les porcs en sevrage. Déclarez la pleine valeur des ventes de porcs élevés sous contrat)		218 \$ /00
180. Moutons et agneaux (y compris la laine)		219 \$ /00
181. Chevaux (tous âges).....		220 \$ /00
182. Poules et poulets (y compris les ventes de poussins de couvoir. Déclarez la pleine valeur des ventes de poulets de grill produits sous contrat).....		221 \$ /00
183. Dindons, canards, oies et autre volaille.... Précisez		222 \$ /00
AUTRES PRODUITS VENDUS		223
184. Produits laitiers (lait nature, crème, beurre, fromage, etc.)		\$ /00
185. Oeufs (y compris les oeufs à couver)		224 \$ /00
186. Produits forestiers (y compris les ventes de droit de coupe, mais sans les ventes de produits de l'érable)		225 \$ /00
187. Autres produits agricoles vendus (miel et cire d'abeille, animaux à fourrure et peaux, produits de l'érable, chèvres, lait de chèvre; y compris les loyers reçus pour pâturages, etc.)	Précisez	226 \$ /00
188. Valeur totale des produits agricoles vendus (total des chiffres inscrits aux questions 168 à 187)		227 \$ /00

Section XX - PRODUITS DE LA FORÊT ET DE L'ÉRABLE

(Déclarez seulement les produits de votre exploitation.)

189. Avez-vous vendu en 1970 des produits forestiers provenant de votre exploitation, ou produit des produits de l'érable ce printemps? { Non - Passez à la question 195
Oui - Répondez aux questions 190 à 194

190. Bois de chauffage vendu en 1970 (Donnez en cordes de 128 pieds cubes)	228	cordes
191. Bois à pâte vendu en 1970 (Donnez en cordes de 128 pieds cubes)	229	cordes
192. Billes vendues (billes de sciage ou de placage, traverses de chemin de fer, billes de construction) en 1970	230	pieds de planche
193. Nombre d'arbres de Noël vendus en 1970	231	
194. Nombre d'entailles d'érables ce printemps (1971)	232	

Section XXI - TRAVAIL HORS EXPLOITATION EN 1970

195. Combien de jours avez-vous (l'exploitant) travaillé en dehors de l'exploitation à des travaux agricoles ou non agricoles rémunérés en 1970? (Sans le travail d'échange) 233
(Si vous avez répondu "Aucun", passez à la question 197.)

196. Genre de travail rémunéré hors exploitation en 1970 et nombre de jours consacrés à chaque travail: (La somme de a) à e) doit donner le nombre indiqué à la question 195.)		233
		Aucun <input type="checkbox"/> _____ jours
		Nombre de jours de travail
a) Travail agricole en dehors de l'exploitation (y compris le travail sur commande)		234
b) Abattage ou exploitation forestière		235
c) Conduite de camion ou d'autobus		236
d) Conduite de machines d'entretien ou de construction de routes		237
e) Autres genres de travail	Précisez _____	

Section XXII - RÉSIDENCE ET ÂGE DE L'EXPLOITANT

197. Combien de mois avez-vous (l'exploitant) habité dans cette exploitation durant les 12 derniers mois? (Faites un "X" dans la case appropriée.) 238
1 9-12 mois 2 5-8 mois 3 1-4 mois 4 Ne l'ai pas habitée

198. Quel âge avez-vous eu (l'exploitant) à votre dernier anniversaire? (Faites un "X" dans la case appropriée.) 239
1 Moins de 25 ans 3 35-44 ans 5 55-59 ans 7 65-69 ans
2 25-34 ans 4 45-54 ans 6 60-64 ans 8 70 ans ou plus

Section XXIII - GENRE D'ORGANISATION

199. Organisation de l'exploitation agricole: (Faites un "X" dans la case appropriée.) 240

1 <input type="checkbox"/> Exploitée par une seule personne	Exploitée comme entreprise constituée en corporation -	6 <input type="checkbox"/> Autre (précisez) _____
2 <input type="checkbox"/> Exploitée par des associés	4 <input type="checkbox"/> dont la plupart des actions sont détenues par vous et votre famille, ou	
3 <input type="checkbox"/> Institution ou pâturage communautaire	5 <input type="checkbox"/> dont la plupart des actions sont détenues par d'autres personnes ou une autre entreprise	

REMARQUES

NOTES DE VÉRIFICATION

(A remplir par le représentant du recensement)

Pour les exploitants de fermes inhabitées, inscrivez la situation exacte du logement de l'exploitant (comme si vous l'inscriviez dans la F.V.)

A l'usage du bureau
241 Inst.
242 Spéc.
243 Arp.

Vérifié par: _____

Date: _____

244 _____

245 _____

Représentant du recensement

(District)

(Secteur de dénombrement)

INDEX

	Table No.
Age of census-farm operators	
1, 4, 13, 31, 52, 53, 54, 55, 56, 57, 58	
Agricultural chemicals, amount	22, 41, 52, 53, 58, 59
Agricultural labour, weeks	26, 45, 52, 53, 54, 55, 58, 59
agricultural workers hired year round	26, 45, 52, 53, 54, 55, 58, 59
Agricultural work off the holding	
1, 27, 46, 52, 53, 54, 55, 57, 58	
Alfalfa and alfalfa mixtures, area	5, 15, 34
Alfalfa for seed, area	24, 43
Alsike for seed, area	24, 43
Apple trees, area	6, 18, 37
number of trees	6, 18, 37
Apricot trees, area	6, 18, 37
number of trees	6, 18, 37
Area, land, total	2, 30
percentage of total land area in census-farms	2
census-farm, total	
1, 2, 12, 13, 30, 31, 50, 52, 53, 54, 55, 56, 57, 58, 59	
average area	2
by use of agricultural land	
1, 2, 12, 30, 50, 52, 53, 54, 55, 56, 57, 58, 59	
improved land, total	
1, 2, 12, 30, 50, 52, 53, 54, 55, 56, 57, 58, 59	
under crops	1, 2, 12, 30, 50, 52, 53, 54, 55, 56, 57, 58, 59
pasture	1, 2, 12, 30, 50, 52, 53, 54, 55, 56, 57, 58, 59
summer fallow	1, 2, 12, 30, 50, 52, 53, 54, 55, 56, 57, 58, 59
other improved land	1, 2, 12, 30, 50, 52, 53, 54, 55, 56, 57, 58, 59
unimproved land, total	
1, 2, 12, 30, 50, 52, 53, 54, 55, 56, 57, 58, 59	
woodland	1, 2, 12, 30, 50, 52, 53, 54, 55, 56, 57, 58, 59
other unimproved land	1, 2, 12, 30, 50, 52, 53, 54, 55, 56, 57, 58, 59
unimproved pasture	12, 30
new breaking	12, 30
Asparagus, area	6, 17, 36
Automobiles, number	1, 7, 19, 38, 50, 52, 53, 54, 55, 56, 58, 59
Balers, pick-up, hay, number	
1, 7, 19, 38, 50, 52, 53, 54, 55, 56, 58, 59	
Barley, area	1, 5, 15, 34, 51, 52, 53, 58, 59
census-farms reporting by area sown (except Nfld. and N.S.)	11
Beans, dry field, area	1, 5, 15, 34, 52, 53, 58, 59
Beans (wax, green or snap), area	6, 17, 36
Beets, area	6, 17, 36
Beets, sugar, area	1, 5, 15, 34, 52, 53, 58, 59
Berries, area	6, 18, 37
Blue grass, Kentucky, for seed, area	24, 43
Breaking, new, area	12, 30
Broccoli, area	6, 17, 36
Broilers, chicken, commercial, number	16, 35
Brome grass for seed, area	24, 43
Buckwheat, area	1, 5, 15, 34, 52, 53, 58, 59
Buildings and land, value	1, 2, 20, 39, 50, 52, 53, 54, 55, 58, 59
average per farm	2
Bulk milk tanks, census-farms reporting	
19, 38, 52, 53, 54, 55, 56, 58, 59	
Bulls, 1 year and over, number	16, 35
Cabbage, area	6, 17, 36
Calves, under 1 year, number	16, 35
Capital, total value	1, 2, 20, 39, 50, 52, 53, 54, 55, 57, 58, 59
average per census-farm	2
number of census-farms by	20, 39, 57, 58
census-farm data classified by	20, 52, 53, 54, 55, 57, 58, 59
Capons and cockerels, number	16, 35
Carrots, area	6, 17, 36

	Table No.
Cattle, number on census-farms	
1, 8, 16, 35, 51, 52, 53, 55, 58, 59	
on feed	16, 35
value of sales	21, 40
census-farms reporting by number reported	10
Cattle, hogs, sheep type farms (excluding dairy), number	
3, 14, 33, 58	
census-farms with sales of \$2,500 or more classified by	58
Cauliflower, area	6, 17, 36
Celery, area	6, 17, 36
Census-farm population	2, 31, 50
Census-farms, total number	1, 2, 3, 4, 12, 13, 19, 20, 28, 30, 31, 32, 38, 39, 47, 49, 50, 52, 53, 54, 55, 56, 57, 59
Census-farms with sales of \$2,500 or more	3, 14, 33, 58
data for	58
classified by type	3, 14, 33, 58
Cherry trees, total area	6, 18, 37
number of trees	6, 18, 37
Chicken broilers, commercial, number	16, 35
Chickens and hens, all ages, number	
1, 8, 16, 35, 51, 52, 53, 55, 58, 59	
value of sales	21, 40
census-farms reporting by number reported	10
Christmas trees sold, number	9, 23, 42, 52, 53, 58
Classification of census-farms:	
by size of farm	1, 4, 12, 30, 49, 52, 53, 55, 57, 58
by age of operator	1, 4, 13, 31, 52, 53, 54, 55, 56, 57, 58
by area of improved land	12, 30, 50, 52, 53, 55, 56, 57, 58
by total area under crops	12, 30, 50, 52
by economic class	32, 49, 57, 58
by tenure	13, 31, 49, 52, 53, 54, 55, 56, 57, 58
by area of improved pasture	12, 30, 50
by total capital value	50, 52, 57, 58
by value of machinery and equipment	50
by value of land and buildings	50
by product type	14, 33, 58
by days of part-time work	57
by type of organization	13, 31, 52, 53, 54, 55, 58, 59
Clover for seed, area	24, 43
Cockerels and capons, number	16, 35
Combination type farms	3, 14, 33, 58
census-farms with sales of \$2,500 or more classified by	58
Combines, grain, number	
1, 7, 19, 38, 50, 52, 53, 54, 55, 56, 58, 59	
Commercial fertilizer use	28, 47
Contract or custom work, machine rental, amount	22, 41, 52, 53, 58, 59
Contracts, livestock and/or poultry, census-farms reporting	
16, 35, 59	
Corn for ensilage or fodder, area	1, 5, 15, 34, 51, 52, 53, 58, 59
for grain, area	1, 5, 15, 34, 51, 52, 53, 58, 59
sweet, area	6, 17
Cows and heifers, 2 years and over, number	16, 35, 51
for milk	1, 8, 16, 35, 51, 52, 53, 55, 58, 59
milked yesterday	16, 35, 55, 58
census-farms reporting milk cows by number reported	10
Creeping red fescue for seed, area	24, 43
Crested wheat grass for seed, area	24, 43
Crops, total area under	
1, 2, 12, 30, 52, 53, 54, 55, 56, 57, 58, 59	
field crops, area	1, 5, 15, 34, 52, 53, 58, 59
other field crops, area	15, 34, 52, 53, 58, 59
area of vegetables	1, 6, 17, 36, 52, 58, 59
area of fruit trees	1, 6, 18, 37, 52, 58, 59
area of small fruits	1, 6, 18, 37, 52, 58, 59
area of nurseries	6, 17, 36
census-farms reporting by area sown	11
Cucumbers, area	6, 17, 36
Custom or contract work, machine rental, amount	22, 41, 52, 53, 58, 59
Cut flowers and dry bulbs, area	17, 36

INDEX - Continued

Table No.	Table No.		
Dairy products, value of sales	1, 21, 40, 52, 58	Greenhouses, area	6, 17, 36
Dairy type farms, number	3, 14, 33, 58	value of products sold by greenhouses and nurseries	21, 40
census-farms with sales of \$2,500 or more classified by	58	Green peas, area	6, 17, 36
Dry bulbs and cut flowers, area	17, 36		
Ducks, number	1, 8, 16, 35, 52, 53, 58, 59	Harvesters, forage crop, number	1, 7, 19, 38, 52, 53, 54, 55, 56, 58, 59
Durum wheat, area	15, 34	Hay balers, pick-up, number	1, 7, 19, 38, 50, 52, 53, 54, 55, 56, 58, 59
census-farms reporting by area sown (Prairies only)	11	Hay, tame, total area	1, 5, 15, 34, 51, 52, 53, 58, 59
		other tame hay	5, 15, 34
Economic class of farm, number of census-farms classified by	3, 12, 13, 14, 19, 20, 28, 32, 49	value	21, 40
census-farm data classified by	1, 12, 13, 14, 15, 16, 17, 18, 19, 20, 21, 22, 23, 24, 25, 26, 27, 28, 29, 52, 57, 58	census-farms reporting by area sown	11
Eggs, value of products sold	21, 40	Heifers, 1 year and under 2, number	16, 35
Electric motors, number	19, 38, 52, 53, 54, 55, 56, 58, 59	for milk production, number	16, 35
Ewes, rams and wethers, number	16, 35	Hens and chickens, all ages, number	1, 8, 16, 35, 51, 52, 53, 55, 58, 59
Expenditures:		value of sales	21, 40
agricultural labour, amount	1, 2, 22, 41, 52, 53, 58, 59	census-farms reporting by number reported	10
feed, amount	22, 41, 52, 53, 58, 59	Hens and pullets, 5 months and over, kept for laying, number	16, 35, 51, 52, 53, 58, 59
rent, amount	1, 2, 22, 41, 52, 53, 58, 59	Horses and ponies, number	1, 8, 16, 35, 51, 52, 53, 58, 59
taxes, amount	1, 2, 22, 41, 52, 53, 58, 59	value of sales	21, 40
fuel and oil, amount	22, 41, 52, 53, 58, 59	census-farms reporting by number reported	10
machine rental, custom or contract work, amount	22, 41, 52, 53, 58, 59		
commercial fertilizers, amount	22, 41, 52, 53, 58, 59	Improved land, area	1, 2, 12, 30, 50, 52, 53, 54, 55, 56, 57, 58, 59
agricultural chemicals, amount	22, 41, 52, 53, 58, 59	total number of census-farms by	12, 30, 52, 53, 55, 56, 57, 58
		census-farm data classified by	52, 53, 55, 56, 57, 58
Fall rye, area	5, 15, 34	other improved land	1, 2, 12, 30, 50, 52, 53, 54, 55, 56, 57, 58, 59
census-farms reporting by area sown (Prairies only)	11	Incorporated business, operated as	13, 31, 52, 53, 54, 55, 58, 59
Farm population	2, 31, 50	Indebtedness	2, 22, 41, 52, 53, 55, 58, 59
Feed expenditures, amount	22, 41, 52, 53, 58, 59	Institutional farms, etc., number	3, 32, 57
Fertilized area	28, 47, 52, 53, 56, 58	data for institutional farms, etc.	57
Fertilizer, commercial, amount	22, 41, 52, 53, 58, 59	Irrigated area	29, 48, 52, 53, 55, 56, 58, 59, 60
Field beans, dry, area	1, 5, 15, 34, 52, 53, 58, 59	by sprinkler system	29, 48, 60
Field crops, area	1, 5, 15, 34, 52, 53, 58, 59	value of all irrigation equipment	29, 48, 60
census-farms reporting by area sown	11	Irrigation data	29, 48, 60
value of products sold	1, 21, 40, 52, 58		
area, other field crops	15, 34, 52, 53, 58, 59	Kentucky blue grass for seed, area	24, 43
Field crops combination type farms, number	3, 14, 33, 58		
census-farms with sales of \$2,500 or more classified by	58	Labour, farm, expenditures	1, 2, 22, 41, 52, 53, 58, 59
Field crops type farms (other than small grains), number	3, 14, 33, 58	Labour, paid, weeks	26, 45, 52, 53, 54, 55, 58, 59
census-farms with sales of \$2,500 or more classified by	58	workers, paid year round, number	26, 45, 52, 53, 54, 55, 58, 59
Field peas, dry, area	1, 5, 15, 34, 52, 53, 58, 59	Lambs, number	16, 35
Flaxseed, area	1, 5, 15, 34, 51, 52, 53, 58, 59	Land and buildings, value	1, 2, 20, 39, 50, 52, 53, 54, 55, 58, 59
census-farms reporting by area sown (Prairies only)	11	average per farm	2
Forage crop harvesters, number	1, 7, 19, 38, 52, 53, 54, 55, 56, 58, 59	Lettuce, area	6, 17, 36
Forage seed, area harvested	24, 43, 52, 58	Livestock combination type farms, number	3, 14, 33, 58
Forest products	9, 23, 42, 52, 53, 58	census-farms with sales of \$2,500 or more classified by	58
value of forest products sold	1, 21, 40	Livestock, number	1, 8, 16, 35, 51, 52, 53, 55, 58, 59
Forestry type farms, number	3, 14, 33, 58	census-farms reporting by number reported	10
census-farms with sales of \$2,500 or more classified by	58	value of products sold	1, 21, 40, 52, 58
Fruit trees, area	1, 6, 18, 37, 52, 58, 59	Livestock and/or poultry contracts, census-farms reporting	16, 35, 59
number of trees	6, 18, 37	with a co-operative	16, 35
value of sales of tree fruits and small fruits	21, 40	Livestock and poultry, value	1, 2, 16, 20, 35, 39, 40, 52, 53, 54, 55, 58, 59
Fruit and vegetable type farms, number	3, 14, 33, 58	average per farm	2
census-farms with sales of \$2,500 or more classified by	58	Logs sold, amount	9, 23, 42, 52, 53, 58
Fruits, small, area	1, 6, 18, 37, 52, 58, 59		
other small fruits, area	6, 18, 37	Machine rental, custom or contract work, amount	22, 41, 52, 53, 58, 59
Fuel and oil, amount	22, 41, 52, 53, 58, 59	Machines, farm, number	1, 7, 19, 38, 50, 52, 53, 54, 55, 56, 58, 59
Fuelwood sold	9, 23, 42, 52, 53, 58	value of machines	1, 2, 7, 19, 20, 38, 39, 50, 52, 53, 54, 55, 58, 59
		average per farm	2
Garden tractors, number	19, 38, 52, 53, 54, 55, 56, 58, 59	value of other machinery	19, 38
Geese, number	1, 8, 16, 35, 52, 53, 58, 59	Maple trees tapped, number	9, 23, 42, 52, 58
Goats, number	8, 16, 35		
Grain combines (any), number	1, 7, 19, 38, 50, 52, 53, 54, 55, 56, 58, 59		
self-propelled, number	19, 38		
pull-type, number	19, 38		
Grains, other, sales of, other than wheat and oats	21, 40		
Grapes, area	6, 18, 37		

INDEX - Continued

	Table No.
Milk, number of cows milking or to be milked	
1, 8, 16, 35, 51, 52, 53, 55, 58, 59	
milk produced yesterday	16, 35, 55, 58
census-farms reporting milk cows by number reported	10
Milking machines, census-farms reporting	
1, 7, 19, 38, 50, 52, 53, 54, 55, 56, 58, 59	
Milk tanks, bulk, census-farms reporting	
19, 38, 52, 53, 54, 55, 56, 58, 59	
Mink, number	16, 35
Miscellaneous specialty type farms, number	3, 14, 33, 58
census-farms with sales of \$2,500 or more classified by	58
Mixed grains, area	1, 5, 15, 34, 51, 52, 53, 58, 59
census-farms reporting by area sown (except Nfld. and B.C.)	11
Mixed type farms, number	3, 14, 33, 58
census-farms with sales of \$2,500 or more classified by	58
Mortgages, census-farms reporting	2, 22, 41, 52, 53, 55, 58, 59
census-farms reporting by type of holder	22, 41
Motor trucks, number	1, 7, 19, 38, 50, 52, 53, 54, 55, 56, 58, 59
Motors, electric, number	19, 38, 52, 53, 54, 55, 56, 58, 59
Mushroom houses, area	17, 36
Mustard seed, area	1, 5, 15, 34, 52, 53, 58, 59
New breaking, area	12, 30
Non-resident farms	1, 2, 13, 31, 49, 52, 53, 54, 55, 56, 58
Nurseries, area	6, 17, 36
value of products sold by greenhouses and nurseries	21, 40
Oats for fodder, area	1, 5, 15, 34, 51, 52, 53, 58, 59
Oats for grain, area	1, 5, 15, 34, 51, 52, 53, 58, 59
value of sales	21, 40
census-farms reporting by area sown	11
Off-farm work	1, 27, 46, 52, 53, 54, 55, 57, 58
Oil and fuel, amount	22, 41, 52, 53, 58, 59
Onions (dry), area	6, 17, 36
Operators, number	1, 4, 13, 31, 52, 53, 54, 55, 56, 57, 58
age of	1, 4, 13, 31, 52, 53, 54, 55, 56, 57, 58
tenure of	13, 31, 49, 52, 53, 54, 55, 56, 57, 58
residence of	13, 31, 49, 52, 53, 54, 55, 56, 58
Owners, number of census-farms operated by	
13, 31, 49, 52, 53, 54, 55, 56, 57, 58	
area operated by	13, 31, 54
data for census-farms operated by	13, 52, 53, 54, 55, 56, 57, 58
Paid labour	26, 45, 52, 53, 54, 55, 58, 59
Paid workers, year round, number	26, 45, 52, 53, 54, 55, 58, 59
Partnership, operated by	13, 31, 52, 53, 54, 55, 58, 59
Part-owner, part-tenant, number of census-farms operated by	
13, 31, 49, 52, 53, 54, 55, 56, 57, 58	
area operated by	13, 31, 54
data for census-farms operated by	13, 52, 53, 54, 55, 56, 57, 58
Part-time work	1, 27, 46, 52, 53, 54, 55, 57, 58
census-farm data classified by	27, 57, 58
Pasture, area improved	
1, 2, 12, 30, 50, 52, 53, 54, 55, 56, 57, 58, 59	
Peach trees, area	6, 18, 37
number of trees	6, 18, 37
Pear trees, area	6, 18, 37
number of trees	6, 18, 37
Peas, dry field, area	1, 5, 15, 34, 52, 53, 58, 59
Peas, green, area	6, 17, 36
Pigs, number	1, 8, 16, 35, 51, 52, 53, 55, 58, 59
value of sales	21, 40
census-farms reporting by number reported	10
Plum and prune trees, area	6, 18, 37
number of trees	6, 18, 37
Population, total	2, 31
on census-farms (farm population)	2, 31, 50
percentage of total on census-farms	2
Potatoes for sale, area	15, 34, 51, 52, 53, 58, 59
Poultry and eggs, value of products sold	1, 52, 58

	Table No.
Poultry and/or livestock contracts, census-farms reporting	
16, 35, 59	
with a co-operative	16, 35
Poultry and livestock, value	
1, 2, 16, 20, 35, 39, 40, 52, 53, 54, 55, 58, 59	
Poultry, number	1, 8, 16, 35, 52, 53, 55, 58, 59
value of products sold	21, 40
census-farms reporting by number reported	10
Poultry type farms, number	3, 14, 33, 58
census-farms with sales of \$2,500 or more classified by	58
Pullets and pullet chicks, number	16, 35
Pulpwood sold, amount	9, 23, 42, 52, 53, 58
Rabbits, number	16, 35
Rams, ewes and wethers, number	16, 35
Rapeseed, area	1, 5, 15, 34, 52, 53, 58, 59
census-farms reporting by area sown (Prairies only)	11
Raspberries, area	6, 18, 37
Red clover for seed, area	24, 43
Rent, amount	1, 2, 22, 41, 52, 53, 58, 59
Rented farms, number	13, 31, 49, 52, 53, 54, 55, 56, 57, 58
Rented land, area	13, 31
Residence of census-farm operator	
13, 31, 49, 52, 53, 54, 55, 56, 58	
Rye, area	1, 5, 15, 34, 51, 52, 53, 58, 59
Sale agreements or mortgages, census-farms reporting	
2, 22, 41, 52, 53, 55, 58, 59	
Sales of agricultural products, value	
1, 2, 21, 40, 49, 52, 53, 54, 55, 58, 59	
Sheep, number	1, 8, 16, 35, 51, 52, 53, 55, 58, 59
value of sales	21, 40
Seed, forage, area harvested	24, 43, 52, 58
Size of farm, number of census-farms by	
1, 4, 12, 30, 49, 52, 53, 55, 57, 58	
census-farm data classified by	12, 52, 53, 55, 57, 58
Small fruits, area	1, 6, 18, 37, 52, 58, 59
census-farms reporting by number reported	10
Small grain type farms (excluding wheat), number	3, 14, 33, 58
census-farms with sales of \$2,500 or more classified by	58
Sows, 6 months and over, number	16, 35
Soybeans, area	1, 5, 15, 34, 52, 53, 58, 59
Spinach, area	6, 17, 36
Spraying and dusting, area	25, 44, 52, 53, 56, 58
Spring rye, area	5, 15, 34
Spring wheat, area	5, 15, 34
census-farms reporting by area sown (P.E.I., Prairies and B.C. only)	11
Steers, number	16, 35
Strawberries, area	6, 18, 37
Sugar beets for sugar, area	1, 5, 15, 34, 52, 53, 58, 59
Summer fallow, area	
1, 2, 12, 30, 50, 52, 53, 54, 55, 56, 57, 58, 59	
Sunflowers for seed, area	5, 15, 34, 52, 53, 58, 59
Swathers, number	1, 7, 19, 38, 52, 53, 54, 55, 56, 58, 59
Sweet clover for seed, area	24, 43
Sweet corn, area	6, 17, 36
Tame hay, area	1, 5, 15, 34, 51, 52, 53, 58, 59
other tame hay, area	5, 15, 34
value	21, 40
census-farms reporting by area sown	11
Taxes, amount	1, 2, 22, 41, 52, 53, 58, 59
Tenants, number of census-farms operated by	
13, 31, 49, 52, 53, 54, 55, 56, 57, 58	
area operated by	13, 31, 54
data for census-farms operated by	13, 52, 53, 54, 55, 56, 57, 58
Tenure, number of census-farms by	
13, 31, 49, 52, 53, 54, 55, 56, 57, 58	
area operated by	13, 31, 54
census-farm data classified by	13, 52, 53, 54, 55, 56, 57, 58

INDEX – Concluded

	Table No.		Table No.
Timothy for seed, area	24, 43	Value:	
Tobacco, area	1, 5, 15, 34, 52, 53, 58, 59	total capital	1, 2, 20, 39, 50, 52, 53, 54, 55, 57, 58, 59
census-farms reporting by area sown (Quebec and		machinery and equipment	
Ontario only)	11	1, 2, 7, 19, 20, 38, 39, 50, 52, 53, 54, 55, 58, 59
Tomatoes, area	6, 17, 36	livestock and poultry	
Tractors, garden, number	19, 38, 52, 53, 54, 55, 56, 58, 59	1, 2, 16, 20, 35, 39, 40, 52, 53, 54, 55, 58, 59
Tractors, number	1, 7, 19, 38, 50, 52, 53, 54, 55, 56, 58, 59	land and buildings	1, 2, 20, 39, 50, 52, 53, 54, 55, 58, 59
Tree fruits, area	1, 6, 18, 37, 52, 58, 59	Value of agricultural products sold	
value of sales of tree fruits and small fruits	21, 40	1, 2, 21, 40, 49, 52, 53, 54, 55, 58, 59
number of trees	6, 18, 37	Vegetables, area	1, 6, 17, 36, 52, 58, 59
Trucks, motor, number		other vegetables, area	17, 36
.	1, 7, 19, 38, 50, 52, 53, 54, 55, 56, 58, 59	value of sales	21, 40
Turkeys, number	1, 8, 16, 35, 52, 53, 55, 58, 59	census-farms reporting by area sown (except Nfld.,	
census-farms reporting by number reported	10	P.E.I. and Prairies)	11
Turnips, area	17, 36	Wages, amount paid	1, 2, 22, 41, 52, 53, 58, 59
Type of farm	3, 14, 33, 58	Wethers, ewes and rams, number	16, 35
census-farms with sales of \$2,500 or more classified by	58	Wheat, area	1, 5, 15, 34, 51, 52, 53, 58, 59
Type of organization (all), number 13, 31, 52, 53, 54, 55, 58, 59		value of sales	21, 40
Unimproved land, area		Wheat type farms, number	3, 14, 33, 58
1, 2, 12, 30, 50, 52, 53, 54, 55, 56, 57, 58, 59		census-farms with sales of \$2,500 or more classified by	58
other unimproved land, area		Winter wheat, area	5, 15, 34
2, 12, 30, 50, 52, 53, 54, 55, 56, 57, 58, 59		Woodland, area	1, 2, 12, 30, 50, 52, 53, 54, 55, 56, 57, 58, 59
Unimproved pasture, area	12, 30	Yukon and Northwest Territories, agriculture on census-	
Use of agricultural land		farms	Appendices
1, 2, 12, 30, 50, 52, 53, 54, 55, 56, 57, 58, 59			

INDEX

	N° du tableau		N° du tableau
Abricotiers, superficie	6, 18, 37	Camions, nombre	1, 7, 19, 38, 50, 52, 53, 54, 55, 56, 58, 59
nombre d'arbres	6, 18, 37	Canards, nombre	1, 8, 16, 35, 52, 53, 58, 59
Achats de provendes, montant	22, 41, 52, 53, 58, 59	Carburant et huile, montant	22, 41, 52, 53, 58, 59
Âge de l'exploitant	1, 4, 13, 31, 52, 53, 54, 55, 56, 57, 58	Carottes, superficie	6, 17, 36
Agneaux, nombre	16, 35	Catégorie économique de la ferme, nombre de fermes de recensement classées selon	3, 12, 13, 14, 19, 20, 28, 32, 49
Agropyre pour la semence, superficie (crested wheat grass)	24, 43	données sur les fermes de recensement classées selon	1, 12, 13, 14, 15, 16, 17, 18, 19, 20, 21, 22, 23, 24, 25, 26, 27, 28, 29, 52, 57, 58
Andaineuses, nombre	1, 7, 19, 38, 52, 53, 54, 55, 56, 58, 59	Céleri, superficie	6, 17, 36
Arbres fruitiers, superficie	1, 6, 18, 37, 52, 58, 59	Céréales, autres, ventes de, autres que le blé et l'avoine	21, 40
nombre d'arbres	6, 18, 37	Céréales mélangées, superficie	1, 5, 15, 34, 51, 52, 53, 58, 59
fruits de verger et petits fruits, valeur des produits vendus	21, 40	fermes de recensement déclarantes selon la superficie ensemencée (sauf Terre-Neuve et Colombie-Britannique)	11
Arbres de Noël vendus, nombre	9, 23, 42, 52, 53, 58	Cerisiers, superficie	6, 18, 37
Asperges, superficie	6, 17, 36	nombre d'arbres	6, 18, 37
Associés, exploitée par des	13, 31, 52, 53, 54, 55, 58, 59	Champignonnières, superficie	17, 36
Automobiles, nombre	1, 7, 19, 38, 50, 52, 53, 54, 55, 56, 58, 59	Chapons et jeunes coqs, nombre	16, 35
Avoine à grain, superficie	1, 5, 15, 34, 51, 52, 53, 58, 59	Chevaux et poneys, nombre	1, 8, 16, 35, 51, 52, 53, 58, 59
valeur des ventes	21, 40	valeur des ventes	21, 40
fermes de recensement déclarantes selon la superficie ensemencée	11	fermes de recensement déclarantes selon le nombre déclaré	10
Avoine coupée pour le fourrage, superficie	1, 5, 15, 34, 51, 52, 53, 58, 59	Chèvres, nombre	8, 16, 35
Baies, superficie	6, 18, 37	Choux, superficie	6, 17, 36
Bâtiments et de la terre, valeur des	1, 2, 20, 39, 50, 52, 53, 54, 55, 58, 59	Choux-fleurs, superficie	6, 17, 36
moyenne par ferme	2	Classement des fermes de recensement selon:	
Béliers, brebis et moutons, nombre	16, 35	la taille	1, 4, 12, 30, 49, 52, 53, 55, 57, 58
Bétail, nombre	1, 8, 16, 35, 51, 52, 53, 55, 58, 59	l'âge de l'exploitant	1, 4, 13, 31, 52, 53, 54, 55, 56, 57, 58
fermes de recensement déclarantes selon le nombre déclaré	10	la superficie de la terre défrichée	12, 30, 50, 52, 53, 55, 56, 57, 58
valeur des produits vendus	1, 21, 40, 52, 58	la superficie totale en culture	12, 30, 50, 52
Bétail et volaille, valeur	1, 2, 16, 20, 35, 39, 40, 52, 53, 54, 55, 58, 59	la catégorie économique	32, 49, 57, 58
moyenne par ferme	2	le mode d'occupation	13, 31, 49, 52, 53, 54, 55, 56, 57, 58
Betteraves, superficie	6, 17, 36	la superficie de pâturage défriché	12, 30, 50
Betteraves sucrières, superficie	1, 5, 15, 34, 52, 53, 58, 59	la valeur totale des biens	50, 52, 57, 58
Billes vendues, montant	9, 23, 42, 52, 53, 58	la valeur des machines et de l'outillage	50
Blé, genre de fermes, nombre	3, 14, 33, 58	la valeur de la terre et des bâtiments	50
fermes de recensement déclarant des ventes de \$2,500 et plus classées selon	58	le genre du produit	14, 33, 58
Blé, superficie	1, 5, 15, 34, 51, 52, 53, 58, 59	les jours de travail à temps partiel	57
valeur des ventes	21, 40	la forme juridique	13, 31, 52, 53, 54, 55, 58, 59
Blé d'hiver, superficie	5, 15, 34	Colza pour la graine, superficie	1, 5, 15, 34, 52, 53, 58, 59
Blé durum, superficie	15, 34	fermes de recensement déclarantes selon la superficie ensemencée (provinces des Prairies seulement)	11
fermes de recensement déclarantes selon la superficie ensemencée (provinces des Prairies seulement)	11	Combinaison de bétail, genre de fermes, nombre	3, 14, 33, 38
Blé de printemps, superficie	5, 15, 34	fermes de recensement déclarant des ventes de \$2,500 et plus classées selon	58
fermes de recensement déclarantes selon la superficie ensemencée (Île-du-Prince-Édouard, provinces des Prairies et Colombie-Britannique seulement)	11	Combinaison de grandes cultures (genre), nombre	3, 14, 33, 58
Bois de chauffage vendu	9, 23, 42, 52, 53, 58	fermes de recensement déclarant des ventes de \$2,500 et plus classées selon	58
Bois à pâte vendu, montant	9, 23, 42, 52, 53, 58	Combinaisons (genre de fermes)	3, 14, 33, 58
Bouvillons, nombre	16, 35	fermes de recensement déclarant des ventes de \$2,500 et plus classées selon	58
Bovins, nombre dans les fermes de recensement	1, 8, 16, 35, 51, 52, 53, 55, 58, 59	Concombres, superficie	6, 17, 36
à l'engraissement	16, 35	Contrats d'élevage de bétail et (ou) de volaille, fermes de recensement déclarantes	16, 35, 59
valeur des ventes	21, 40	avec une coopérative	16, 35
fermes de recensement déclarantes selon le nombre déclaré	10	Conventions de vente ou hypothèques, fermes de recensement déclarantes	2, 22, 41, 52, 53, 55, 58, 59
Bovins, porcs, moutons (sans les fermes laitières), genre de fermes, nombre	3, 14, 33, 58	Cultures, superficie totale en	1, 2, 12, 30, 52, 53, 54, 55, 56, 57, 58, 59
fermes de recensement déclarant des ventes de \$2,500 et plus classées selon	58	grandes cultures, superficie	1, 5, 15, 34, 52, 53, 58, 59
Brebis, béliers et moutons, nombre	16, 35	autres grandes cultures, superficie	15, 34, 52, 53, 58, 59
Brocoli, superficie	6, 17, 36	légumes, superficie	1, 6, 17, 36, 52, 58, 59
Brome pour la semence, superficie	24, 43	arbres fruitiers, superficie	1, 6, 18, 37, 52, 58, 59
Bulbes secs et fleurs à couper, superficie	17, 36	petits fruits, superficie	1, 6, 18, 37, 52, 58, 59
		pépinières, superficie	6, 17, 36
		fermes de recensement déclarantes selon la superficie ensemencée	11

INDEX — suite

	N ^o du tableau		N ^o du tableau
Dépenses:		Graine de lin, superficie 1, 5, 15, 34, 51, 52, 53, 58, 59	
main-d'oeuvre agricole, montant	1, 2, 22, 41, 52, 53, 58, 59	fermes de recensement déclarantes selon la superficie ensemencée (provinces des Prairies seulement)	11
achats de provendes, montant	22, 41, 52, 53, 58, 59	Graine de moutarde, superficie	1, 5, 15, 34, 52, 53, 58, 59
loyer, montant	1, 2, 22, 41, 52, 53, 58, 59	Grands réservoirs à lait, fermes de recensement déclarantes	19, 38, 52, 53, 54, 55, 56, 58, 59
taxes, montant	1, 2, 22, 41, 52, 53, 58, 59	Grandes cultures, autres que menus grains, genre de fermes, nombre	3, 14, 33, 58
carburant et huile, montant	22, 41, 52, 53, 58, 59	fermes de recensement déclarant des ventes de \$2,500 et plus classées selon	58
location de machines, travail sur commande ou à forfait, montant	22, 41, 52, 53, 58, 59	Grandes cultures, superficie	1, 5, 15, 34, 52, 53, 58, 59
engrais commercial, montant	22, 41, 52, 53, 58, 59	fermes de recensement déclarantes selon la superficie ensemencée	11
produits chimiques agricoles, montant	22, 41, 52, 53, 58, 59	valeur des produits vendus	1, 21, 40, 52, 58
Dettes	2, 22, 41, 52, 53, 55, 58, 59	autres grandes cultures, superficie	15, 34, 52, 53, 58, 59
Dindons, nombre	1, 8, 16, 35, 52, 53, 55, 58, 59	Haricots (jaunes ou verts), superficie	6, 17, 36
fermes de recensement déclarantes selon le nombre déclaré	10	Haricots secs des champs, superficie	1, 5, 15, 34, 52, 53, 58, 59
Diversifiées, genre de fermes, nombre	3, 14, 33, 58	Huile et carburant, montant	22, 41, 52, 53, 58, 59
fermes de recensement déclarant des ventes de \$2,500 et plus classées selon	58	Hypothèques, fermes de recensement déclarantes	2, 22, 41, 52, 53, 55, 58, 59
Engrais commercial, montant	22, 41, 52, 53, 58, 59	fermes déclarantes selon le genre de détenteur	22, 41
Entreprise constituée en corporation, exploitée comme	13, 31, 52, 53, 54, 55, 58, 59	Jachères, superficie	1, 2, 12, 30, 50, 52, 53, 54, 55, 56, 57, 58, 59
Épinards, superficie	6, 17, 36	Jeunes coqs et chapons, nombre	16, 35
Érables entaillés, nombre	9, 23, 42, 52, 58	Labours, nouveaux, superficie	12, 30
Exploitants de fermes, nombre	1, 4, 13, 31, 52, 53, 54, 55, 56, 57, 58	Lait, nombre de vaches en lactation ou devant être traites	1, 8, 16, 35, 51, 52, 53, 55, 58, 59
âge des	1, 4, 13, 31, 52, 53, 54, 55, 56, 57, 58	production de lait hier	16, 35, 55, 58
mode d'occupation des	13, 31, 49, 52, 53, 54, 55, 56, 57, 58	fermes de recensement déclarant des vaches laitières selon le nombre déclaré	10
résidence des	13, 31, 49, 52, 53, 54, 55, 56, 58	Laitue, superficie	6, 17, 36
Fermes de recensement, nombre total	1, 2, 3, 4, 12, 13, 19, 20, 28, 30, 31, 32, 38, 39, 47, 49, 50, 52, 53, 54, 55, 56, 57, 59	Laitières, genre de fermes, nombre	3, 14, 33, 58
Fermes de recensement déclarant des ventes de \$2,500 et plus	3, 14, 33, 58	fermes de recensement déclarant des ventes de \$2,500 et plus classées selon	58
données sur les fermes	58	Lapins, nombre	16, 35
classées selon le genre	3, 14, 33, 58	Légumes, superficie	1, 6, 17, 36, 52, 58, 59
Fermes d'institution, etc., nombre	3, 32, 57	autres légumes, superficie	17, 36
données sur les fermes d'institution, etc.	57	valeur des ventes	21, 40
Fermes inhabitées	1, 2, 13, 31, 49, 52, 53, 54, 55, 56, 58	fermes de recensement déclarantes selon la superficie ensemencée (sauf Terre-Neuve, Île-du-Prince-Édouard et provinces des Prairies)	11
Fermes prises en location, nombre	13, 31, 49, 52, 53, 54, 55, 56, 57, 58	Locataires, nombre de fermes de recensement exploitées par	13, 31, 49, 52, 53, 54, 55, 56, 57, 58
Fétuque rouge pour la semence, superficie	24, 43	superficie exploitée par	13, 31, 54
Fleurs à couper et bulbes secs, superficie	17, 36	données sur les fermes de recensement exploitées par	13, 52, 53, 54, 55, 56, 57, 58
Foin cultivé, superficie	1, 5, 15, 34, 51, 52, 53, 58, 59	Location de machines, travail sur commande ou à forfait, montant	22, 41, 52, 53, 58, 59
autre foin cultivé	5, 15, 34	Loyer, montant	1, 2, 22, 41, 52, 53, 58, 59
valeur	21, 40	Luzerne et mélanges à la luzerne, superficie	5, 15, 34
fermes de recensement déclarantes selon la superficie ensemencée	11	Luzerne pour la semence, superficie	24, 43
Forestières, genre de fermes, nombre	3, 14, 33, 58	Machines agricoles, nombre	1, 7, 19, 38, 50, 52, 53, 54, 55, 56, 58, 59
fermes de recensement déclarant des ventes de \$2,500 et plus classées selon	58	valeur	1, 2, 7, 19, 20, 38, 39, 50, 52, 53, 54, 55, 58, 59
Forfait, travail sur commande ou location de machines, montant	22, 41, 52, 53, 58, 59	moyenne par ferme	2
Fraises, superficie	6, 18, 37	valeur des autres machines	19, 38
Framboises, superficie	6, 18, 37	Main-d'oeuvre agricole, dépenses	1, 2, 22, 41, 52, 53, 58, 59
Fruits de verger, superficie	1, 6, 18, 37, 52, 58, 59	Main-d'oeuvre agricole, nombre de semaines	26, 45, 52, 53, 54, 55, 58, 59
valeur des ventes des fruits de verger et des petits fruits	21, 40	travailleurs agricoles engagés à l'année	26, 45, 52, 53, 54, 55, 58, 59
nombre d'arbres	6, 18, 37	Mais d'ensilage ou fourrager, superficie	1, 5, 15, 34, 51, 52, 53, 58, 59
Fruits, petits, superficie	1, 6, 18, 37, 52, 58, 59	à grain, superficie	1, 5, 15, 34, 51, 52, 53, 58, 59
autres petits fruits, superficie	6, 18, 37	Mais sucré, superficie	6, 17, 36
Fruits et légumes, genre de fermes, nombre	3, 14, 33, 58	Menus grains (sans le blé), genre de fermes, nombre	3, 14, 33, 58
fermes de recensement déclarant des ventes de \$2,500 et plus classées selon	58	fermes de recensement déclarant des ventes de \$2,500 et plus classées selon	58
Génisses de 1 an et de moins de 2, nombre	16, 35		
pour la production laitière, nombre	16, 35		
Genre de fermes	3, 14, 33, 58		
fermes de recensement déclarant des ventes de \$2,500 et plus classées selon	58		
Genre d'organisation (tout), nombre	13, 31, 52, 53, 54, 55, 58, 59		

INDEX — suite

	N ^o du tableau		N ^o du tableau
Mil (fléole) pour la semence, superficie	24, 43	Poulets de grill destinés à la vente, nombre	16, 35
Mi-propriétaire, mi-locataire, nombre de fermes de recensement exploitées par	13, 31, 49, 52, 53, 54, 55, 56, 57, 58	Poulets et poules (tous âges), nombre	1, 8, 16, 35, 51, 52, 53, 55, 58, 59
superficie exploitée par	13, 31, 54	valeur des ventes	21, 40
données sur les fermes de recensement exploitées par	13, 52, 53, 54, 55, 56, 57, 58	fermes de recensement déclarantes selon le nombre déclaré	10
Mode d'occupation, nombre de fermes de recensement selon	13, 31, 49, 52, 53, 54, 55, 56, 57, 58	Poulettes et poussins, nombre	16, 35
superficie exploitée par	13, 31, 54	Presses ramasseuses à foin, nombre	1, 7, 19, 38, 50, 52, 53, 54, 55, 56, 58, 59
données sur les fermes de recensement classées selon	13, 52, 53, 54, 55, 56, 57, 58	Produits chimiques agricoles, montant	22, 41, 52, 53, 58, 59
Moissonneuses-batteuses (toutes), nombre	1, 7, 19, 38, 50, 52, 53, 54, 55, 56, 58, 59	Produits de la forêt	9, 23, 42, 52, 53, 58
automotrices, nombre	19, 38	valeur des produits forestiers vendus	1, 21, 40
tractées, nombre	19, 38	Produits laitiers, valeur des ventes	1, 21, 40, 52, 58
Moissonneuses de plantes fourragères, nombre	1, 7, 19, 38, 52, 53, 54, 55, 56, 58, 59	Propriétaires, nombre de fermes de recensement exploitées par	13, 31, 49, 52, 53, 54, 55, 56, 57, 58
Moteurs électriques, nombre	19, 38, 52, 53, 54, 55, 56, 58, 59	superficie exploitée par	13, 31, 54
Moutons, brebis et béliers, nombre	16, 35	données sur les fermes de recensement exploitées par	13, 52, 53, 54, 55, 56, 57, 58
Moutons, nombre	1, 8, 16, 35, 51, 52, 53, 55, 58, 59	Pruniers, superficie	6, 18, 37
valeur des ventes	21, 40	nombre d'arbres	6, 18, 37
Navets, superficie	17, 36	Pulvérisation et poudrage, superficie	25, 44, 52, 53, 56, 58
Nouveaux labours, superficie	12, 30	Raisins, superficie	6, 18, 37
Oeufs, valeur des produits vendus	21, 40	Réservoirs à lait, grands, fermes de recensement déclarantes	19, 38, 52, 53, 54, 55, 56, 58, 59
Oies, nombre	1, 8, 16, 35, 52, 53, 58, 59	Résidence de l'exploitant de ferme de recensement	13, 31, 49, 52, 53, 54, 55, 56, 58
Oignons (secs), superficie	6, 17, 36	Salaires, montant payé	1, 2, 22, 41, 52, 53, 58, 59
Orge, superficie	1, 5, 15, 34, 51, 52, 53, 58, 59	Sarrasin, superficie	1, 5, 15, 34, 52, 53, 58, 59
fermes de recensement déclarantes selon la superficie ensemencée (sauf Terre-Neuve et Nouvelle-Écosse)	11	Seigle, superficie	1, 5, 15, 34, 51, 52, 53, 58, 59
Pâturage défriché, superficie	1, 2, 12, 30, 50, 52, 53, 54, 55, 56, 57, 58, 59	Seigle d'automne, superficie	5, 15, 34
Pâturage non défriché, superficie	12, 30	fermes de recensement déclarantes selon la superficie ensemencée (provinces des Prairies seulement)	11
Pâturin bleu du Kentucky pour la semence, superficie	24, 43	Seigle de printemps, superficie	5, 15, 34
Pêchers, superficie	6, 18, 37	Semaines de travail payé	26, 45, 52, 53, 54, 55, 58, 59
nombre d'arbres	6, 18, 37	travailleurs payés à l'année, nombre	26, 45, 52, 53, 54, 55, 58, 59
Pépinières, superficie	6, 17, 36	Semences fourragères, superficie récoltée	24, 43, 52, 58
valeur des produits de serre et de pépinière vendus	21, 40	Serres, superficie	6, 17, 36
Petits fruits, superficie	1, 6, 18, 37, 52, 58, 59	valeur des produits de serre et de pépinière vendus	21, 40
fermes de recensement déclarantes selon le nombre déclaré	10	Soya, superficie	1, 5, 15, 34, 52, 53, 58, 59
Poiriers, superficie	6, 18, 37	Spécialités diverses, genre de fermes, nombre	3, 14, 33, 58
nombre d'arbres	6, 18, 37	fermes de recensement déclarant des ventes de \$2,500 et plus classées selon	58
Pois secs des champs, superficie	1, 5, 15, 34, 52, 53, 58, 59	Superficie fertilisée	28, 47, 52, 53, 56, 58
Pois verts, superficie	6, 17, 36	utilisation d'engrais commercial	28, 47
Pommes de terre, pour la vente, superficie	15, 34, 51, 52, 53, 58, 59	Superficie irriguée	29, 48, 52, 53, 55, 56, 58, 59, 60
Pommiers, superficie	6, 18, 37	données sur l'irrigation	29, 48, 60
nombre d'arbres	6, 18, 37	par appareils d'arrosage	29, 48, 60
Population agricole	2, 31, 50	valeur de tout le matériel d'irrigation	29, 48, 60
Population totale	2, 31	Tabac, superficie	1, 5, 15, 34, 52, 53, 58, 59
dans les fermes de recensement (population agricole)	2, 31, 50	fermes de recensement déclarantes selon la superficie ensemencée (Québec et Ontario seulement)	11
pourcentage demeurant dans les fermes de recensement	2	Taille de la ferme, nombre de fermes de recensement selon	1, 4, 12, 30, 49, 52, 53, 55, 57, 58
Porcs, nombre	1, 8, 16, 35, 51, 52, 53, 55, 58, 59	données sur les fermes de recensement classées selon	12, 52, 53, 55, 57, 58
valeur des ventes	21, 40	Taureaux de 1 an et plus, nombre	16, 35
fermes de recensement déclarantes selon le nombre déclaré	10	Taxes, montant	1, 2, 22, 41, 52, 53, 58, 59
Poules et poulets (tous âges), nombre	1, 8, 16, 35, 51, 52, 53, 55, 58, 59	Terre et bâtiments, valeur	1, 2, 20, 39, 50, 52, 53, 54, 55, 58, 59
valeur des ventes	21, 40	moyenne par ferme	2
fermes de recensement déclarantes selon le nombre déclaré	10	Terre défrichée, superficie	1, 2, 12, 30, 50, 52, 53, 54, 55, 56, 57, 58, 59
Poules et poulettes, de 5 mois et plus, gardées pour la ponte, nombre	16, 35, 51, 52, 53, 58, 59	nombre de fermes de recensement selon	12, 30, 52, 53, 55, 56, 57, 58
		données sur les fermes de recensement classées selon	52, 53, 55, 56, 57, 58
		autre terre défrichée	1, 2, 12, 30, 50, 52, 53, 54, 55, 56, 57, 58, 59

INDEX – fin

	N° du tableau		N° du tableau
Terre non défrichée, superficie	1, 2, 12, 30, 50, 52, 53, 54, 55, 56, 57, 58, 59	Trèfle d'alsike pour la semence, superficie	24, 43
autre terre non défrichée, superficie	2, 12, 30, 50, 52, 53, 54, 55, 56, 57, 58, 59	Trèfle d'odeur (mélilot) pour la semence, superficie	24, 43
Terre prise en location, superficie	13, 31	Trèfle pour la semence, superficie	24, 43
Terre, superficie totale	2, 30	Trèfle rouge pour la semence, superficie	24, 43
pourcentage de la superficie totale dans les fermes		Truies, de 6 mois ou plus, nombre	16, 35
de recensement	2	Utilisation de la terre agricole	
superficie totale des fermes de recensement		1, 2, 12, 30, 50, 52, 53, 54, 55, 56, 57, 58, 59	
1, 2, 12, 30, 31, 50, 52, 53, 54, 55, 56, 57, 58, 59		Vaches et génisses de 2 ans et plus, nombre	16, 35, 51
superficie moyennée	2	pour la production laitière 1, 8, 16, 35, 51, 52, 53, 55, 58, 59	
selon l'utilisation de la terre agricole		traites hier	16, 35, 55, 58
1, 2, 12, 30, 50, 52, 53, 54, 55, 56, 57, 58, 59		fermes de recensement déclarant des vaches lai-	
terre défrichée, total		tières selon le nombre déclaré	10
1, 2, 12, 30, 50, 52, 53, 54, 55, 56, 57, 58, 59		Valeur:	
en culture	1, 2, 12, 30, 50, 52, 53, 54, 55, 56, 57, 58, 59	total des biens	1, 2, 20, 39, 50, 52, 53, 54, 55, 57, 58, 59
pâturage	1, 2, 12, 30, 50, 52, 53, 54, 55, 56, 57, 58, 59	machines et outillage	
jachères	1, 2, 12, 30, 50, 52, 53, 54, 55, 56, 57, 58, 59	1, 2, 7, 19, 20, 38, 39, 50, 52, 53, 54, 55, 58, 59	
autre terre défrichée		bétail et volaille	
1, 2, 12, 30, 50, 52, 53, 54, 55, 56, 57, 58, 59		1, 2, 16, 20, 35, 39, 40, 52, 53, 54, 55, 58, 59	
terre non défrichée, total		terre et bâtiments	1, 2, 20, 39, 50, 52, 53, 54, 55, 58, 59
1, 2, 12, 30, 50, 52, 53, 54, 55, 56, 57, 58, 59		Valeur des produits agricoles vendus	
terre à bois et boisés de ferme		1, 2, 21, 40, 49, 52, 53, 54, 55, 58, 59	
1, 2, 12, 30, 50, 52, 53, 54, 55, 56, 57, 58, 59		Valeur totale des biens	
autre terre non défrichée		1, 2, 20, 39, 50, 52, 53, 54, 55, 57, 58, 59	
1, 2, 12, 30, 50, 52, 53, 54, 55, 56, 57, 58, 59		moyenne par ferme de recensement	2
pâturages non défrichés	12, 30	nombre de fermes de recensement selon	20, 39, 57, 58
nouveaux labours	12, 30	données sur les fermes de recensement classées	
Terre à bois et boisés de ferme, superficie		selon	20, 52, 53, 54, 55, 57, 58, 59
1, 2, 12, 30, 50, 52, 53, 54, 55, 56, 57, 58, 59		Veaux de moins de 1 an, nombre	16, 35
Tomates, superficie	6, 17, 36	Ventes de produits agricoles, valeur	
Tournesol cultivé pour la graine, superficie		1, 2, 21, 40, 49, 52, 53, 54, 55, 58, 59	
5, 15, 34, 52, 53, 58, 59		Visons, nombre	16, 35
Tracteurs, nombre 1, 7, 19, 38, 50, 52, 53, 54, 55, 56, 58, 59		Volaille, genre de fermes, nombre	3, 14, 33, 58
Tracteurs de jardin, nombre 19, 38, 52, 53, 54, 55, 56, 58, 59		fermes de recensement déclarant des ventes de	
Travail agricole hors exploitation		\$2,500 et plus classées selon	58
1, 27, 46, 52, 53, 54, 55, 57, 58		Volaille et bétail, valeur	
Travail agricole payé	26, 45, 52, 53, 54, 55, 58, 59	1, 2, 16, 20, 35, 39, 40, 52, 53, 54, 55, 58, 59	
Travail sur commande ou à forfait et location		Volaille, nombre	1, 8, 16, 35, 52, 53, 55, 58, 59
de machines, montant	22, 41, 52, 53, 58, 59	valeur des produits vendus	21, 40
Travail à temps partiel	1, 27, 46, 52, 53, 54, 55, 57, 58	fermes de recensement déclarantes selon le nom-	
données sur les fermes de recensement classées		bre déclaré	10
selon	27, 57, 58	Volaille et oeufs, valeur des produits vendus	1, 52, 58
Travailleurs payés à l'année, nombre		Yukon et Territoires du Nord-Ouest, agriculture	
26, 45, 52, 53, 54, 55, 58, 59		dans les fermes de recensement	Appendices
Trayeuses mécaniques, fermes de recensement dé-			
clarantes	1, 7, 19, 38, 50, 52, 53, 54, 55, 56, 58, 59		

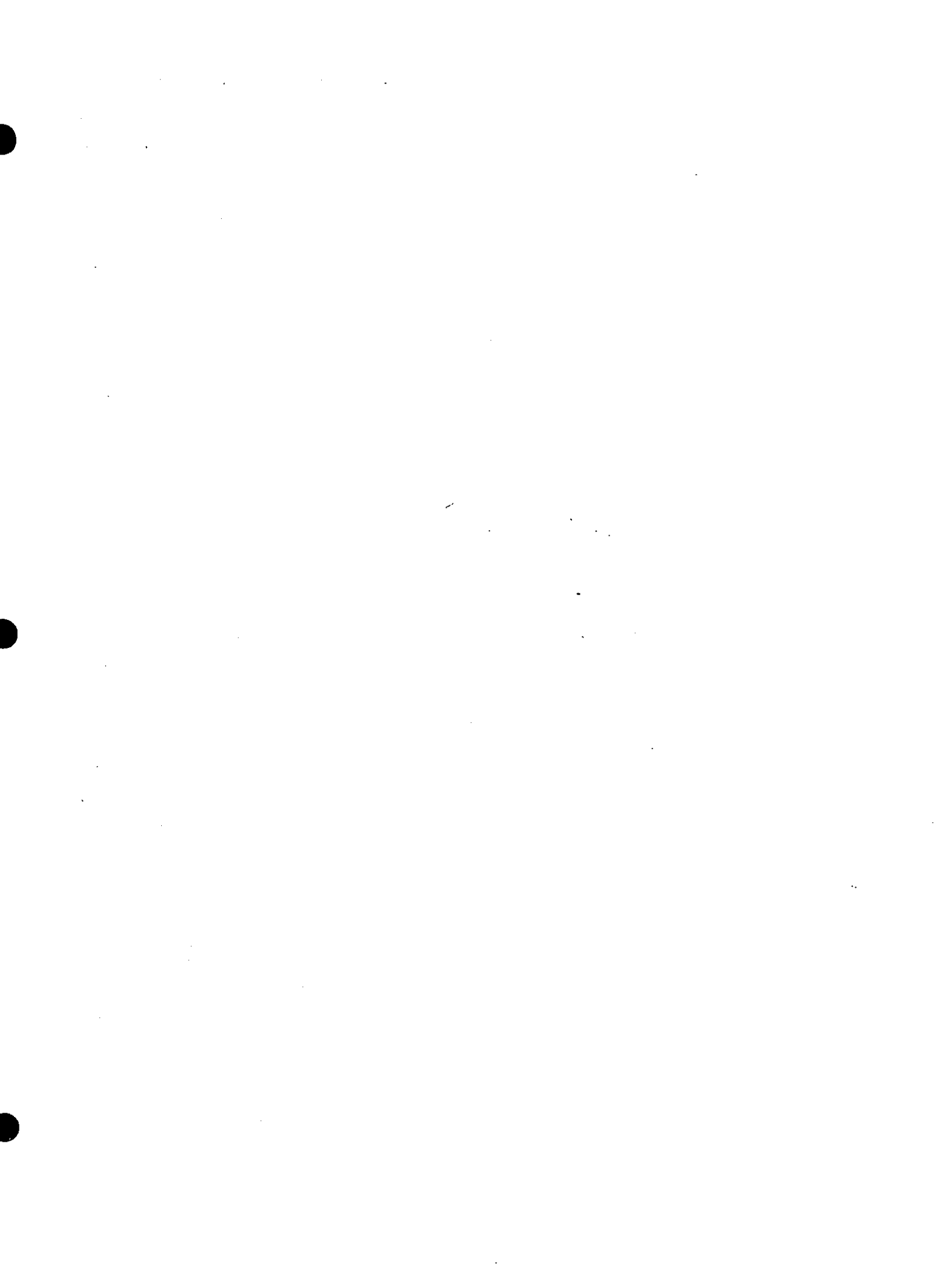

Publications of the Census of Canada, 1971

This report is one of the Volume Series of publications of the 1971 Censuses of Population, Housing and Agriculture. Altogether, there are some 225 reports in this series prepared in such a way that by removal of their covers the contents can be combined to form the materials comprising the 6 volumes and 25 separate volume parts in the entire series. A hard-covered binder, suitably titled, is included in the composite price to purchasers of the complete set of reports for any given volume part.

Catalogue of reports

A catalogue is available which describes the individual reports in the Volume Series of 1971 Census publications as well as reports in other series (i.e., Advance Series, Census Tract Series, and Special Series). The catalogue also includes a price list and an order form. A copy of this catalogue may be obtained from Publications Distribution, Statistics Canada, Ottawa K1A 0T6. For further information on census publications, address your inquiry to Information Division, Statistics Canada.

How to order reports

Orders for reports may be sent to Publications Distribution, Statistics Canada, Ottawa K1A 0T6, or to Publishing Division, Information Canada, Ottawa K1A 0S9. Enclose payment with your order in the form of a cheque or money order made payable to the Receiver General of Canada. If more convenient, census publications may be ordered from Information Canada bookstores in Halifax, Montreal, Ottawa, Toronto, Winnipeg, or Vancouver. For other details concerning deposit accounts, bulk orders, etc., contact Publications Distribution, Statistics Canada.

Other forms of publication

In addition to the tabulated results of the 1971 Census published in reports and bulletins, a large number of tables will be issued to users as copies of computer print-outs. These will also be available in microform. A variety of statistical tables may be purchased on computer "summary" tapes for further computer analysis by users. Details of the content, prices, and availability of census tabulations in these output media may be obtained from the User Inquiry Service, Census Division, Statistics Canada, Ottawa K1A 0T7.

Special tabulations

To the extent that confidentiality constraints permit, Statistics Canada will produce for users at cost, special tabulations not already included in the planned tabulation programme. A standard User's Request Form on which to outline precise tabulation requirements and to request time and cost estimates may be obtained from the User Inquiry Service of the Census Division of Statistics Canada.

Maps and geographic files

Large-scale maps may be purchased to show the boundaries of enumeration areas (i.e., the territory covered by each Census Representative in taking the census), as well as small-scale maps of census divisions and other statistical areas. Supporting documentation relating to the census geographic files (i.e., place names, codes, etc.) are available in tabular form identifying the component enumeration areas of administrative and statistical units (e.g., towns, villages, municipalities, tracts). Further details, including costs to users, may be obtained from the User Inquiry Service of the Census Division of Statistics Canada.

Publications du recensement du Canada de 1971

Le présent bulletin fait partie de la série des volumes des recensements de la population, du logement et de l'agriculture de 1971. Cette série compte au total environ 225 bulletins présentés de telle sorte qu'en retirant leur couverture l'utilisateur peut les réunir et constituer ainsi les 6 volumes de la série, qui comprennent 25 parties distinctes. Un auto-releuv à couverture rigide portant le titre approprié est compris dans le prix d'achat de la série complète des bulletins constituant une partie de volume.

Catalogue

On peut se procurer un catalogue qui décrit chaque bulletin de la série des volumes du recensement de 1971, ainsi que les bulletins des autres séries (série préliminaire, série des secteurs de recensement et série spéciale). Le catalogue contient également une liste de prix et une formule de commande. On peut obtenir un exemplaire de ce catalogue en s'adressant à la Distribution des publications, Statistique Canada, Ottawa K1A 0T6. Pour tout renseignement complémentaire sur les publications du recensement, s'adresser à la Division de l'information de Statistique Canada.

Commandes de bulletins

Les commandes de bulletins peuvent être envoyées à la Distribution des publications, Statistique Canada, Ottawa K1A 0T6, ou à la Division de l'édition, Information Canada, Ottawa K1A 0S9. Toute commande doit être accompagnée d'un chèque ou d'un mandat établi à l'ordre du Receveur général du Canada. On peut aussi commander les publications du recensement aux librairies d'Information Canada de Halifax, de Montréal, d'Ottawa, de Toronto, de Winnipeg et de Vancouver. Pour plus de détails sur les comptes de dépôt, les commandes en gros, etc., s'adresser à la Distribution des publications, Statistique Canada.

Autres formes de publication

En plus des diverses publications contenant les résultats du recensement de 1971, de nombreux tableaux seront mis à la disposition des utilisateurs sous forme d'états mécanographiés. Ces tableaux seront également disponibles en microcopie. Les utilisateurs désireux de faire des analyses par des moyens mécanographiques pourront également se procurer un large éventail de tableaux statistiques sur bandes "sommaries". Pour tout renseignement sur le contenu, le prix et la disponibilité des résultats du recensement sur ces supports, s'adresser au Service-utilisateurs, Division du recensement, Statistique Canada, Ottawa K1A 0T7.

Totalisations spéciales

Dans la mesure où le respect du secret des données le permettra, Statistique Canada établira, à l'intention des utilisateurs qui en acquitteront les frais, des totalisations spéciales qui ne font pas encore partie du programme d'exploitation prévu. On peut obtenir auprès du Service-utilisateurs de la Division du recensement de Statistique Canada une formule normalisée sur laquelle l'utilisateur précisera ses besoins et demandera une estimation du délai et du prix.

Cartes et fichiers géographiques

Les utilisateurs pourront se procurer des cartes à grande échelle indiquant les limites des secteurs de dénombrement (c.-à-d. des territoires recensés par chaque représentant du recensement) ainsi que des cartes à petite échelle des divisions de recensement et des autres secteurs statistiques. Les documents constituant les fichiers géographiques (noms, codes, etc. géographiques) sont disponibles sous forme de tableaux présentant les différents secteurs de dénombrement qui constituent les unités administratives et statistiques (par ex., villes, villages, municipalités et secteurs de recensement). Pour plus de détails et pour une indication des frais, s'adresser au Service-utilisateurs de la Division du recensement de Statistique Canada.