

1971 CENSUS OF CANADA

RECENSEMENT DU CANADA 1971

Agriculture

NOVA SCOTIA

Agriculture

NOUVELLE-ÉCOSSE

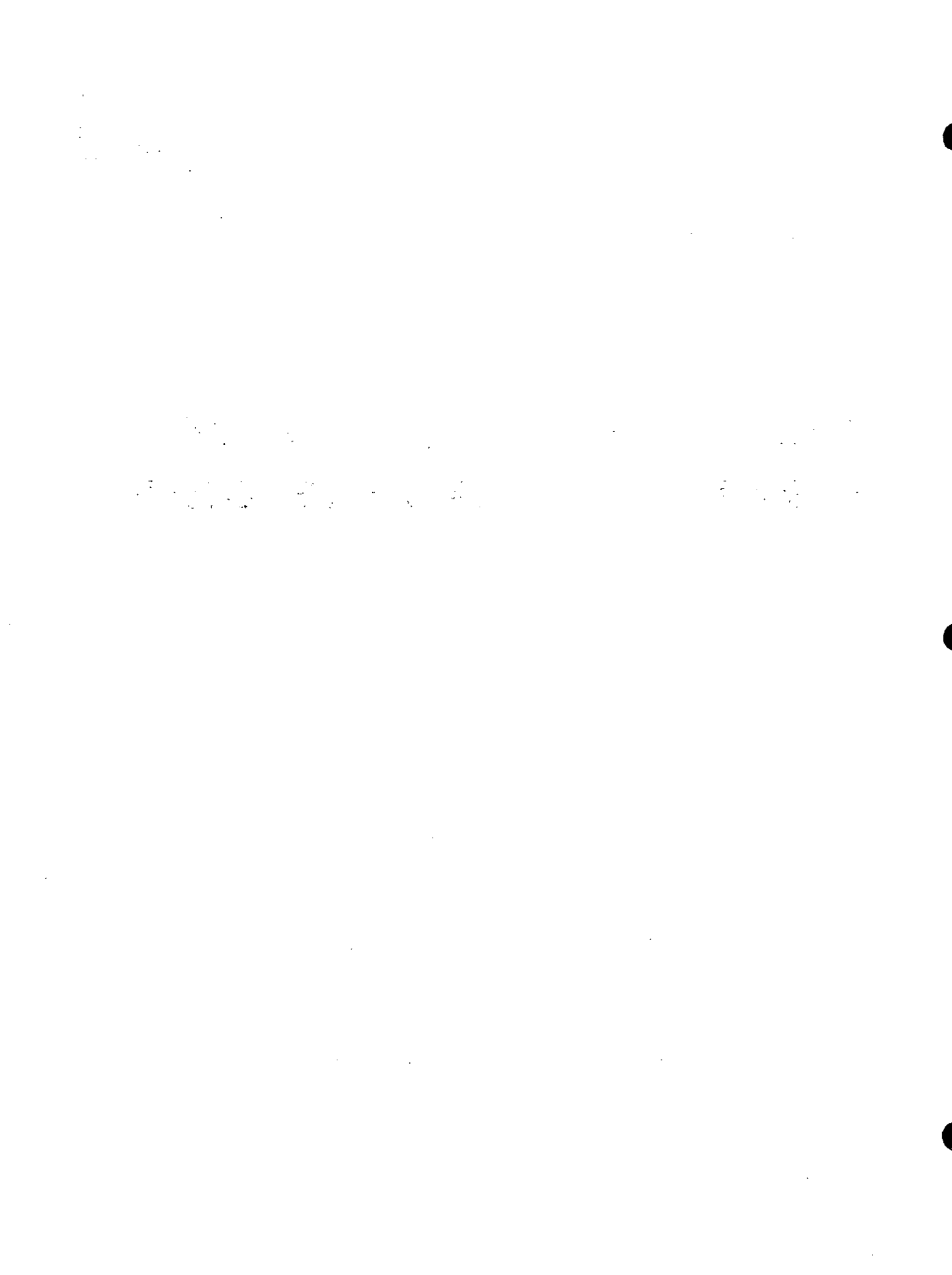

PREFACE

This report is part of Volume IV of the 1971 Census of Canada and presents final results of the Census of Agriculture as of June 1, 1971.

The Introduction includes definitions of terms used in Census of Agriculture reports, and contains a section on the Agriculture Quality Check. The tabular material contains historical tables of comparable data for previous censuses, and a series of tables that provide current data for counties or census divisions and subdivisions. A number of tables report data cross-classified by such factors as size, tenure, economic class, part-time work and type of farm.

A copy of the questionnaire used in the 1971 Census of Agriculture and an Index to the tables are found in the Appendices.

Material for this report was prepared in the Agriculture Sub-Division of the Census Branch.

SYLVIA OSTRY,

Chief Statistician of Canada.

Ottawa, March 1973.

PRÉFACE

Le présent rapport fait partie du volume IV du recensement du Canada de 1971. Il présente les résultats définitifs du recensement de l'agriculture, le 1er juin 1971.

L'introduction comprend les définitions des termes employés dans les rapports du recensement de l'agriculture, et une section sur le contrôle qualitatif du recensement de l'agriculture. La matière tabulaire contient des tableaux chronologiques de données comparatives des recensements antérieurs, et une série de tableaux contenant les données actuelles pour les comtés et les divisions et subdivisions de recensement. Un certain nombre de tableaux présentent des chiffres recoupés par des facteurs tels que la taille, le mode d'occupation, la catégorie économique, le travail à temps partiel et le genre de ferme.

Les appendices reproduisent un exemplaire du questionnaire employé au recensement de l'agriculture de 1971. On y trouve aussi un index des tableaux.

La matière du présent rapport a été établie à la Sous-division de l'agriculture de la Direction du recensement.

SYLVIA OSTRY,

Statisticien en chef du Canada.

Ottawa, mars 1973.



TABLE OF CONTENTS

Preface
Introduction

Historical

- Table 1. Selected Data for Census-farms Classified by Economic Class, 1966 and 1971
- Table 2. Population, Number of Farms, Areas, Capital, Indebtedness, 1921-1971, Sales and Expenditures, 1920-1970, for Census-farms
- Table 3. Census-farms Classified by Economic Class; Farms with Sales of \$2,500 or More Classified by Product Type, 1961-1971
- Table 4. Census-farms Classified by Size of Farm and Age of Operator, 1931-1971
- Table 5. Area of Field Crops on Census-farms, 1931-1971
- Table 6. Vegetables, Tree Fruits and Small Fruits on Census-farms, 1931-1971
- Table 7. Machinery and Equipment on Census-farms, 1931-1971
- Table 8. Livestock and Poultry on Census-farms, 1931-1971
- Table 9. Forest Products Sold from Census-farm Woodlots, Maple Trees Tapped, 1940-1970
- Table 10. Census-farms Reporting Livestock Classified by Number Reported, 1961, 1966 and 1971
- Table 11. Census-farms Reporting Crops Classified by Area Sown for Harvest, 1961, 1966 and 1971

Economic Class

- Table 12. Census-farms Classified by Size; Area and Use of Farm Land, 1971
- Table 13. Population, Tenure, Age and Residence of Operator, Type of Organization for Census-farms, 1971
- Table 14. Census-farms with Sales of \$2,500 or More Classified by Product Type
- Table 15. Field Crops on Census-farms, 1971
- Table 16. Livestock and Poultry on Census-farms, Value and Numbers, 1971
- Table 17. Vegetables, Greenhouses, Nursery Products and Mushrooms on Census-farms, 1971
- Table 18. Fruits on Census-farms, 1971
- Table 19. Machinery and Equipment on Census-farms, 1971
- Table 20. Farm Capital, 1971
- Table 21. Value of Agricultural Products Sold from Census-farms, 1970
- Table 22. Selected Expenditures, 1970, and Mortgages, 1971, for Census-farms
- Table 23. Forest Products Sold from Census-farm Woodlots, 1970, Maple Trees Tapped, 1971
- Table 24. Area of Forage Seed Harvested from Census-farms, 1970
- Table 25. Spraying and Dusting on Census-farms, 1970
- Table 26. Hired Agricultural Labour on Census-farms, 1970

TABLE DES MATIÈRES

Préface
Introduction

Historique

- Tableau 1. Certaines données sur les fermes de recensement classées selon la catégorie économique, 1966 et 1971
- Tableau 2. Population, nombre de fermes, superficies, biens capitaux, dettes, 1921-1971, ventes et dépenses, 1920-1970, dans les fermes de recensement
- Tableau 3. Fermes de recensement classées selon la catégorie économique; fermes déclarant des ventes de \$2,500 et plus classées selon le genre du produit, 1961-1971
- Tableau 4. Fermes de recensement classées selon la taille de la ferme et l'âge de l'exploitant, 1931-1971
- Tableau 5. Superficies des grandes cultures dans les fermes de recensement, 1931-1971
- Tableau 6. Légumes, fruits de verger et petits fruits dans les fermes de recensement, 1931-1971
- Tableau 7. Machines et outillage dans les fermes de recensement, 1931-1971
- Tableau 8. Bétail et volaille dans les fermes de recensement, 1931-1971
- Tableau 9. Produits forestiers vendus provenant des boisés de fermes de recensement, érables entaillés, 1940-1970
- Tableau 10. Fermes de recensement déclarant du bétail, classées selon le nombre déclaré, 1961, 1966 et 1971
- Tableau 11. Fermes de recensement déclarant des cultures, classées selon la superficie enssemencée pour la récolte, 1961, 1966 et 1971

Catégorie économique

- Tableau 12. Fermes de recensement classées selon la taille; superficie et utilisation de la terre agricole, 1971
- Tableau 13. Population, mode d'occupation, âge et résidence de l'exploitant, forme juridique pour les fermes de recensement, 1971
- Tableau 14. Fermes de recensement déclarant des ventes de \$2,500 et plus classées selon le genre du produit
- Tableau 15. Grandes cultures dans les fermes de recensement, 1971
- Tableau 16. Bétail et volaille dans les fermes de recensement, valeur et nombres, 1971
- Tableau 17. Légumes, serres, produits de pépinières et champignons dans les fermes de recensement, 1971
- Tableau 18. Fruits dans les fermes de recensement, 1971
- Tableau 19. Machines et outillage dans les fermes de recensement, 1971
- Tableau 20. Capital agricole, 1971
- Tableau 21. Valeur des produits agricoles vendus dans les fermes de recensement, 1970
- Tableau 22. Certaines dépenses, 1970, et hypothèques, 1971, dans les fermes de recensement
- Tableau 23. Produits forestiers vendus provenant des boisés de fermes de recensement, 1970, érables entaillés, 1971
- Tableau 24. Superficie de semences fourragères récoltées dans les fermes de recensement, 1970
- Tableau 25. Pulvérisation et poudrage dans les fermes de recensement, 1970
- Tableau 26. Main-d'oeuvre agricole engagée dans les fermes de recensement, 1970

TABLE OF CONTENTS – Continued**Economic Class – Concluded**

- Table 27. Off-farm Work by Census-farm Operators, 1970
- Table 28. Commercial Fertilizer Use on Census-farms, 1971 Crops
- Table 29. Irrigation Data for Census-farms, 1970

Province and Census Division

- Table 30. Census-farms Classified by Size; Area and Use of Farm Land, 1971
- Table 31. Population, Tenure, Age and Residence of Operator, Type of Organization for Census-farms, 1971
- Table 32. Census-farms Classified by Economic Class
- Table 33. Census-farms with Sales of \$2,500 or More Classified by Product Type
- Table 34. Field Crops on Census-farms, 1971
- Table 35. Livestock and Poultry on Census-farms, Value and Numbers, 1971
- Table 36. Vegetables, Greenhouses, Nursery Products and Mushroom on Census-farms, 1971
- Table 37. Fruits on Census-farms, 1971
- Table 38. Machinery and Equipment on Census-farms, 1971
- Table 39. Farm Capital, 1971
- Table 40. Value of Agricultural Products Sold from Census-farms, 1970
- Table 41. Selected Expenditures, 1970, and Mortgages, 1971, for Census-farms
- Table 42. Forest Products Sold from Census-farm Woodlots, 1970, Maple Trees Tapped, 1971
- Table 43. Area of Forage Seed Harvested from Census-farms, 1970
- Table 44. Spraying and Dusting on Census-farms, 1970
- Table 45. Hired Agricultural Labour on Census-farms, 1970
- Table 46. Off-farm Work by Census-farm Operators, 1970
- Table 47. Commercial Fertilizer Use on Census-farms, 1971 Crops
- Table 48. Irrigation Data for Census-farms, 1970

Subdivision

- Table 49. Census-farms Classified by Economic Class, Size of Farm, Residence and Tenure of Operator
- Table 50. Census-farms – Farm Capital and Use of Land; Farm Population and Machinery
- Table 51. Livestock and Certain Field Crops on Census-farms, 1971

Cross-classification

- Table 52. Census-farm Data Classified by Economic Class of Farm
- Table 53. Census-farm Data Classified by Size of Farm, 1971

TABLE DES MATIÈRES – suite**Catégorie économique – fin**

- Tableau 27. Travail hors exploitation par les exploitants de fermes de recensement, 1970
- Tableau 28. Utilisation d'engrais commercial dans les fermes de recensement, cultures de 1971
- Tableau 29. Données sur l'irrigation dans les fermes de recensement, 1970

Province et division de recensement

- Tableau 30. Fermes de recensement classées selon la taille; superficie et utilisation de la terre agricole, 1971
- Tableau 31. Population, mode d'occupation, âge et résidence de l'exploitant, forme juridique pour les fermes de recensement, 1971
- Tableau 32. Fermes de recensement classées selon la catégorie économique
- Tableau 33. Fermes de recensement déclarant des ventes de \$2,500 et plus classées selon le genre du produit
- Tableau 34. Grandes cultures dans les fermes de recensement, 1971
- Tableau 35. Bétail et volaille dans les fermes de recensement, valeur et nombres, 1971
- Tableau 36. Légumes, serres, produits de pépinières et champignons dans les fermes de recensement, 1971
- Tableau 37. Fruits dans les fermes de recensement, 1971
- Tableau 38. Machines et outillage dans les fermes de recensement, 1971
- Tableau 39. Capital agricole, 1971
- Tableau 40. Valeur des produits agricoles vendus dans les fermes de recensement, 1970
- Tableau 41. Certaines dépenses, 1970, et hypothèques, 1971, dans les fermes de recensement
- Tableau 42. Produits forestiers vendus provenant des boisés de fermes de recensement, 1970, érables entaillés, 1971
- Tableau 43. Superficie de semences fourragères récoltées dans les fermes de recensement, 1970
- Tableau 44. Pulvérisation et poudrage dans les fermes de recensement, 1970
- Tableau 45. Main-d'oeuvre agricole engagée dans les fermes de recensement, 1970
- Tableau 46. Travail hors exploitation par les exploitants de fermes de recensement, 1970
- Tableau 47. Utilisation d'engrais commercial dans les fermes de recensement, cultures de 1971
- Tableau 48. Données sur l'irrigation dans les fermes de recensement, 1970

Subdivision

- Tableau 49. Fermes de recensement classées selon la catégorie économique et la taille de la ferme, la résidence et le mode d'occupation de l'exploitant
- Tableau 50. Fermes de recensement – valeur des biens capitaux et utilisation de la terre; population et machines agricoles
- Tableau 51. Bétail et certaines grandes cultures dans les fermes de recensement, 1971

Classement recoupé

- Tableau 52. Données sur les fermes de recensement classées selon la catégorie économique de la ferme
- Tableau 53. Données sur les fermes de recensement classées selon la taille de la ferme, 1971

TABLE OF CONTENTS – Concluded

Cross-classification – Concluded

- Table 54. Census-farm Data Classified by Tenure of Operator, 1971
Table 55. Census-farm Data Classified by Total Capital Value, 1971
Table 56. Census-farm Data Classified by Area of Improved Land, 1971
Table 57. Census-farm Data Classified by Number of Days of Part-time Work, 1970
Table 58. Data for Census-farms with Sales of \$2,500 or More Classified by Product Type
Table 59. Census-farm Data Classified by Type of Organization, 1971
Table 60. Irrigation Data for Census-farms Classified by Area Irrigated, 1970

Appendices

Yukon and Northwest Territories – Agriculture on Census-farms, 1966-1971
Questionnaires

Index

SYMBOLS

- nil
- less than one acre
- .. not available

TABLE DES MATIÈRES – fin

Classement recoupé – fin

- Tableau 54. Données sur les fermes de recensement classées selon le mode d'occupation, 1971
Tableau 55. Données sur les fermes de recensement classées selon la valeur totale des biens, 1971
Tableau 56. Données sur les fermes de recensement classées selon la superficie de la terre défrichée, 1971
Tableau 57. Données sur les fermes de recensement classées selon le nombre de jours de travail à temps partiel, 1970
Tableau 58. Données sur les fermes de recensement déclarant des ventes de \$2,500 et plus, classées selon le genre du produit
Tableau 59. Données sur les fermes de recensement classées selon la forme juridique, 1971
Tableau 60. Données sur l'irrigation dans les fermes de recensement classées selon la superficie irriguée, 1970

Appendices

Yukon et Territoires du Nord-Ouest – Agriculture dans les fermes de recensement, 1966-1971
Questionnaires

Index

SIGNES CONVENTIONNELS

- néant
- moins d'une acre
- .. non disponible

INTRODUCTION

Volume IV of the Census of Canada presents data for the Census of Agriculture in Parts 1, 2 and 3 and for the Agriculture-Population Linkage programme in Parts 4 and 5.

For both the Census of Agriculture and the Agriculture-Population Linkage programme, computers played a major role in the processing and assimilation of data. In the Agriculture-Population Linkage programme, computers made possible, for the first time, the linkage of data for farm operators recorded on Census of Agriculture questionnaires with that of corresponding Census of Population questionnaires.

Part 1 of Volume IV comprises the summary of Census of Agriculture data for Canada and reports for the provinces of Newfoundland, Prince Edward Island, Nova Scotia and New Brunswick. Part 2 includes the reports for the provinces of Quebec and Ontario. Part 3 contains the reports for the four Western Provinces of Manitoba, Saskatchewan, Alberta and British Columbia. Results of the Agriculture-Population Linkage programme are contained in Part 4 – Agriculture: Socio-economic Characteristics of Farm Operators and Part 5 – Agriculture: Farm Operator's Families, Households and Dwelling Facilities.

A detailed account of Census of Agriculture methodology will be found in the Administrative Report, Volume VI of the 1971 Census of Canada.

Year to which census figures apply. – The 1971 Census of Agriculture was taken as of June 1, 1971. Statistics for agricultural holdings – operators, areas, capital values, livestock and poultry numbers, machinery and equipment, mortgages or agreements for sale, number of year round paid agricultural workers and type of organization relate to June 1, 1971. Crop areas sown or fertilized refer to the land sown or fertilized on June 1, 1971 or to be sown or fertilized for harvest in 1971. The number of maple tappings refers to the number of tappings of maple trees during the spring of 1971.

The number of cows and heifers milked and pounds of milk produced yesterday refers to the full 24-hour period on the day before the questionnaire was to be completed.

Area of new breaking, forage seed harvested, spraying and dusting, area irrigated, weeks of hired agricultural labour, selected expenditures, value of agricultural products sold, wood products and off-farm work all refer to the year 1970. This time period is used because such operations would not have been completed for 1971.

Livestock and poultry contracts plus length of residence refer to the 12 months prior to June 1, 1971.

Explanation of terms

An understanding of the terms which are explained below will permit a more meaningful use of the statistics provided by the Census of Agriculture. Particularly an understanding of the term "census-farm" is desired.

Census-farm. – This term is defined in the 1971 Census as a farm, ranch or other agricultural holding of one acre or more with sales of agricultural products, during the 12-month period prior to the census, of \$50 or more.

The holding may consist of a single tract of land or a number of separate tracts held under the same or different tenures and operated as a single unit. Where the census-farm was made up of several parts located in different municipalities, the 1971 Census reported the complete holding as one unit in the municipality where the headquarters was located.

Le volume IV du recensement du Canada présente des données provenant du recensement de l'agriculture dans les parties 1, 2 et 3 et du programme de couplage agriculture-population dans les parties 4 et 5.

Pour le recensement de l'agriculture comme pour le programme de couplage agriculture-population, l'ordinateur a joué un rôle important dans le dépouillement et l'assimilation des données. Dans le cas du programme de couplage agriculture-population, l'ordinateur a rendu possible, pour la première fois, le rapprochement entre les données sur les exploitants agricoles figurant sur les questionnaires du recensement de l'agriculture et celles des questionnaires correspondants du recensement de la population.

La partie 1 du volume IV renferme les résultats sommaires du recensement de l'agriculture pour le Canada et des bulletins distincts pour Terre-Neuve, l'Île-du-Prince-Édouard, la Nouvelle-Écosse et le Nouveau-Brunswick. La partie 2 comprend des bulletins pour le Québec et l'Ontario, et la partie 3 pour les quatre provinces de l'Ouest: Manitoba, Saskatchewan, Alberta et Colombie-Britannique. Les résultats du programme de couplage agriculture-population figurent dans la partie 4 – Agriculture: Caractéristiques socio-économiques des exploitants agricoles et dans la partie 5 – Agriculture: Familles, ménages et logements des exploitants agricoles.

Un compte rendu détaillé de la méthodologie du recensement de l'agriculture figurera dans le Rapport administratif, le volume VI du recensement du Canada, 1971.

Année à laquelle se rapportent les résultats du recensement. – Le recensement de l'agriculture de 1971 a été effectué relativement au 1^{er} juin 1971. La statistique des exploitations agricoles – exploitants, superficies, valeurs en capital, bétail et volaille, machines et outillage, hypothèques ou conventions de vente, nombre de travailleurs agricoles rémunérés toute l'année et forme juridique – se rapporte au 1^{er} juin 1971. Les superficies de culture ensemencées ou fertilisées concernent la terre ensemencée ou fertilisée le 1^{er} juin 1971 ou à ensemencher ou fertiliser pour la récolte de 1971. Le nombre d'entailles d'érables se rapporte au nombre d'entailles d'érables au printemps de 1971.

Le nombre de vaches et de génisses traitées et de livres de lait obtenus hier se rapporte à la période complète de 24 heures précédant le jour où le questionnaire devait être rempli.

La superficie de nouveaux labours, les semences fourragères récoltées, la pulvérisation et le poudrage, la superficie irriguée, le nombre de semaines de travail agricole payé, certaines dépenses, la valeur des produits agricoles vendus, les produits forestiers et le travail hors exploitation, tous ces éléments se rapportent à l'année 1970. On utilise cette période parce que ces opérations n'auraient pas été terminées pour 1971.

Les contrats d'élevage de bétail et de volaille ainsi que la durée de résidence portent sur les 12 mois antérieurs au 1^{er} juin 1971.

Explication des termes

La compréhension des termes qui sont expliqués ci-après permettra une utilisation plus valable de la statistique fournie par le recensement de l'agriculture. Il faut bien comprendre en particulier l'expression "ferme de recensement".

Ferme de recensement. – Cette expression est définie dans le recensement de 1971 comme étant une ferme, un ranch ou une autre exploitation agricole d'une acre ou plus dont les ventes de produits agricoles au cours des douze mois précédant la date du recensement se sont élevées à \$50 ou plus.

La ferme peut se composer d'une seule ou de plusieurs parcelles de terre qui ne sont pas nécessairement détenues selon le même mode d'occupation et qui sont exploitées comme unité distincte. Lorsqu'elle était composée de plusieurs sections situées dans différentes municipalités, le recensement de 1971 inscrivait l'exploitation totale comme une seule unité dans la municipalité où se trouvait le siège de l'exploitation.

Operator. — This term is used in the Census of Agriculture to designate the person who is directly responsible for the agricultural operation of the holding, whether as owner, tenant or hired manager. As only one operator is listed for each census-farm, the number of operators is the same as the number of census-farms. If, for example, the holding was operated as a partnership, only one partner was considered to be the operator.

Tenure of land. — Agricultural holdings are classified by tenure depending on whether the operator owns, rents or leases from others or both. Area owned includes land that the operator or his wife holds under title, homestead law, purchase contract, or as a heir or trustee of any individual estate and land more or less permanently occupied by a squatter. Areas rented or leased from others include land rented or leased from others on a cash basis, rented on a share crop basis from others, areas used rent-free, and areas used under lease arrangement with federal, provincial or municipal governments. Note that land used under a per head grazing fee is not included.

In the 1971 Census, a hired manager was asked to report whether the land operated by him was owned or rented by his employer. This was a change from previous censuses wherein a farm operated by a hired manager was classified as being managed rather than owned or rented.

Farm population. — All persons living in a dwelling situated on a census-farm (as defined in the census) were considered to be farm population, regardless of their occupation. In the case of institutions located on a census-farm, only the manager, hired agricultural workers and members of their households were included with this population. The population figures given in Tables 2, 13 and 31 include both urban and rural census-farm population. Persons living on census-farms that were located in cities, towns and villages were included with the census-farm population of the adjoining rural subdivision.

Census-farm areas. — The area of census-farms reported for each subdivision represents the area of land operated by farmers whose headquarters are in the subdivision. The area of census-farms reported in Table 50 for the census subdivisions may, therefore, be greater or less than the actual agricultural area within the subdivision boundaries. For larger areal units of the provinces, that is, the census divisions, the discrepancy between reported area of census-farms and actual agricultural area will be less significant.

Crown lands, usually pasture land, which were operated under a lease arrangement with federal, provincial or municipal governments, are reported as part of the farming operation of the person to whom the land was leased. However, land which was used under a per head grazing permit or fee is not included.

Large areas of timber land or other non-agricultural land held by a census-farm operator, but operated apart from the farm business, are excluded.

Use of land. — All census-farm land is classified according to use under two major divisions: improved land and unimproved land.

Improved land. — The area of improved land consists of the total of the areas reported for the following four land categories: crop land, improved pasture, summer fallow and other improved land.

(1) **Crop land.** — Included in this item is the total area of crop land sown or to be sown for harvest in 1971. Acreages from which sod was being sold are also included in this item rather than in other improved land as in 1966. Crop land includes the total

Exploitant. — Ce terme est utilisé dans le recensement de l'agriculture pour désigner la personne qui est directement responsable de la bonne marche de l'exploitation agricole, qu'elle en soit propriétaire, locataire ou gérant. Comme on n'inscrit qu'un exploitant par ferme de recensement, le nombre d'exploitants est le même que le nombre de fermes de recensement. Si, par exemple, la ferme est exploitée par des associés, un seul associé est considéré comme étant exploitant.

Mode d'occupation. — Les exploitations agricoles sont classées selon qu'elles appartiennent à l'exploitant ou qu'elles sont prises en location ou les deux. La superficie possédée comprend les terres que l'exploitant ou son épouse détient en vertu d'un titre de propriété, d'une loi sur les exploitations agricoles, d'un contrat d'achat ou à titre d'héritier ou de fiduciaire d'une succession, et les terres occupées de façon plus ou moins permanente par un squatter. La superficie prise en location comprend les terres prises en location moyennant paiement en espèces, les superficies exploitées à la part (en métayage), celles pour lesquelles il n'est pas payé de loyer et celles appartenant à une administration fédérale, provinciale ou municipale. Il est à noter que les terres utilisées en vertu d'un permis ou d'un droit de pacage par tête de bétail ne sont pas comprises.

Au recensement de 1971, on demandait au gérant d'indiquer si la terre qu'il exploitait appartenait à son employeur ou était louée par ce dernier. Aux recensements précédents, les fermes de recensement exploitées par un gérant étaient classées comme gérées et non comme possédées ou prises en location.

Population agricole. — Toutes les personnes vivant dans un logement situé dans une ferme de recensement (selon la définition du recensement) sont considérées comme population agricole, quelle que soit leur profession. Dans le cas d'institutions situées dans une ferme de recensement, seuls le gérant, les travailleurs agricoles engagés et les membres de leur ménage sont compris dans la population agricole. Les chiffres de population qui figurent dans les tableaux 2, 13 et 31 englobent les populations agricoles urbaines et rurales. Les personnes vivant dans une ferme de recensement située dans une cité, une ville ou un village font partie de la population agricole de la subdivision rurale voisine.

Superficie des fermes de recensement. — La superficie des fermes de recensement déclarée pour chaque subdivision représente la superficie des terres exploitées par les exploitants agricoles dont le siège est situé dans la subdivision. La superficie des fermes de recensement qui figure au tableau 50 pour les subdivisions de recensement peut donc être supérieure ou inférieure à la superficie agricole réelle à l'intérieur des limites des subdivisions. Pour ce qui est des unités de superficie plus grandes des provinces, c'est-à-dire des divisions de recensement, l'écart entre la superficie déclarée des fermes de recensement et la superficie agricole réelle sera moins importante.

Les terres de la Couronne, habituellement des pâturages, qui étaient exploitées suivant un accord avec l'administration fédérale, provinciale ou municipale, sont déclarées comme faisant partie de l'exploitation agricole de la personne à qui la terre a été louée. Toutefois, les terres utilisées en vertu d'un permis ou d'un droit de pacage par tête de bétail ne sont pas prises en compte.

Les grandes terres à bois ou autres terres non agricoles appartenant à un exploitant de ferme de recensement, mais non exploitées comme entreprises agricoles, ne sont pas comptées.

Utilisation de la terre. — Toutes les terres des fermes de recensement sont classées suivant leur utilisation dans deux catégories principales: terre défrichée et terre non défrichée.

Terre défrichée. — La superficie de terre défrichée est la somme des superficies déclarées appartenant aux quatre catégories suivantes: terre en culture, pâturage défriché, jachères et autre terre défrichée.

1) **Terre en culture.** — Cette rubrique comprend la superficie totale des terres en culture enssemencées ou à enssemencer pour la récolte de 1971. Les superficies utilisées pour fournir du placage d'engazonnement destiné à la vente sont également comprises dans

area of all field crops, Table 34, plus the areas of fruits, Table 37, vegetables, greenhouses, mushroom houses and nursery products, Table 36. Because some crops are reported in fractions of an acre, there may be slight differences between the sum of the individual crop acreages and the total crop land. Where intercropping or double cropping is practised, the land area was to be reported only once in the category "area under crops" but the areas of each crop are included with the individual crop acreages.

(2) Improved pasture. — All land which was being used for pasture or grazing and which has had some improvements made to it in recent years is included. Improvements would include cultivation, drainage, irrigation, fertilization, seeding down or spraying.

(3) Summer fallow. — The enumerator was instructed to include in this item land from which no crop was to be harvested during 1971, but which was to be cultivated or worked during the year for weed control and/or for moisture conservation. Areas which were sown to a crop with the intention of ploughing the crop under as green manure were enumerated as summer fallow, but land ploughed or cultivated in the summer after a crop (such as hay or fall rye) had been harvested, was to be enumerated as crop land.

(4) Other improved land. — This item includes the area of barnyards, home gardens, lanes and roads on census-farms. It also includes areas of cultivated land that were lying idle, being neither summer-fallowed nor cropped, and areas of new breaking that had not been seeded to a crop.

Unimproved land. — The area of unimproved land consists of the total areas reported for (1) Woodland and (2) Other unimproved land.

(1) Woodland. — This includes census-farm woodlots, land leased for cutting, sugar bush and cut-over land with young growth which has or will have value as timber, fuelwood or Christmas trees. The area of trees planted for wind-breaks was also to be included. It excludes large timber tracts which are run as a separate business from the census-farm. There is some evidence that changes in the area of this item between censuses may be due to differences in interpretation. This would be particularly true in areas of bushland.

(2) Other unimproved land. — Areas of native pasture or hay land that had not been cultivated, brush pasture, grazing or waste land, sloughs, marsh and rocky land, etc. are all included in this item.

Unimproved pasture. — The area of unimproved land that was used for pasture during 1971 was reported as unimproved pasture. Areas of community pastures on which census-farm operators had cattle being pastured were not included on the farm of the operators themselves, but were enumerated as part of the community pasture. Such areas would be included in the total area of unimproved pasture for the subdivision in which the headquarters of the community pasture was located.

New breaking. — The area of virgin land that was first ploughed in 1970 was reported as new breaking. Areas of land that were once broken but have been idle for a number of years and then rebroken in 1970 were not to be included.

Crops. — The area of crops in 1971 represents the areas planted or to be planted for harvest in 1971, as reported by the respondent at the time of enumeration.

Actual harvested acreages may vary from the census report due to changes in planting intentions or crop failure which

cette rubrique, plutôt que dans "autre terre défrichée" comme en 1966. La terre en culture comprend la superficie totale de toutes les grandes cultures (tableau 34), plus les superficies des fruits (tableau 37), et les légumes, serres, champignonnières et produits de pépinière (tableau 36). Du fait que certaines cultures sont déclarées en fractions d'acre, il pourra y avoir de légères différences entre la somme des superficies cultivées et la superficie totale des terres en culture. Là où se pratiquent des cultures successives ou entreplantées, la superficie de la terre ne devait être prise en compte qu'une fois dans la catégorie "superficie en culture", mais la superficie de chaque culture est comprise dans les différentes superficies cultivées.

2) Pâturage défriché. — Toute terre utilisée comme pâturage ou pacage et améliorée de quelque façon ces dernières années est comptée. Les améliorations peuvent comprendre: mise en culture, drainage, irrigation, fertilisation, ensemencement ou pulvérisation.

3) Jachères. — L'agent recenseur avait pour instructions de prendre en compte dans cette rubrique les terres qui n'allaient pas produire de récolte en 1971, mais qui seraient cultivées ou labourées durant l'année pour empêcher la croissance des mauvaises herbes et (ou) conserver l'humidité. Les superficies qui étaient ensemencées dans l'intention d'enfouir des cultures pour constituer de l'engrais vert ont été comptées comme jachères, mais les terres labourées ou cultivées en été après la récolte d'une culture (de foin ou de seigle d'automne, par exemple) devaient être comptées comme terres en culture.

4) Autre terre défrichée. — Cette rubrique comprend la superficie des basses-cours, jardins potagers, chemins et routes dans les fermes de recensement. Elle comprend également les superficies de terre cultivée qui sont demeurées incultes, n'ayant pas été mises en jachère ni en culture, et les superficies de nouveaux labours qui n'avaient pas été ensemencées en vue d'une récolte.

Terre non défrichée. — La superficie de terre non défrichée représente les superficies totales de 1) terre à bois et boisés de ferme, et de 2) autre terre non défrichée.

1) Terre à bois et boisés de ferme. — Ceci comprend les terres à bois et les boisés de ferme de recensement, les terres louées pour la coupe du bois, les érablières et les terrains déboisés où se trouvent des jeunes pousses ou des arbres qui ont ou auront de la valeur comme sciages, bois de chauffage ou arbres de Noël. La superficie des brise-vent devait également être prise en compte. Ne comprend pas les grandes sections de coupe du bois exploitées indépendamment de la ferme de recensement. Il se peut que les variations de superficie à cette rubrique d'un recensement à l'autre proviennent des différences d'interprétation, notamment pour ce qui est des superficies de buissons.

2) Autre terre non défrichée. — Les superficies de pâturages naturels ou les terres à foin non cultivées, les pâturages en broussailles, les terres incultes ou de pacage, les marécages, les marais et les terres rocailleuses, etc. sont toutes prises en compte dans cette rubrique.

Pâturages non défrichés. — La superficie des terres non défrichées qui ont servi de pâturage en 1971 a été déclarée comme pâturages non défrichés. Les pâturages communautaires où des bovins étaient gardés en pacage n'ont pas été comptés avec la ferme des exploitants eux-mêmes, mais plutôt avec le pâturage communautaire. Ces superficies sont comprises dans la superficie totale des pâturages non défrichés pour la subdivision où le siège du pâturage communautaire est situé.

Nouveaux labours. — La superficie de terre neuve labourée pour la première fois en 1970 a été déclarée comme nouveaux labours. Les superficies déjà labourées, mais demeurées incultes pendant un certain nombre d'années, puis labourées de nouveau en 1970 ne devaient pas être comptées.

Cultures. — La superficie des cultures en 1971 représente les superficies ensemencées ou à ensemercer pour la récolte de 1971, telles que déclarées par le recensé au moment du recensement.

L'étendue réelle des superficies récoltées peut être différente de la déclaration du recensement à cause des changements dans la superficie

occurred after the date of enumeration. In the case of hay land, where two or more cuttings of hay are taken, the acreage was to be reported only once. In the 1971 Census, unlike previous censuses, only the acreage of potatoes mainly for sale was recorded. This contributed to a decrease in potato acreage for those areas in which potatoes for home use are commonly grown. Acreages from which sod is being sold are included with "other field crops".

Tree fruits were reported only when there were 25 fruit trees or more on the holding. Fruit trees which were definitely abandoned and worthless were not to be included when reporting the number of trees.

The area of vegetables and small cultivated fruits was to be reported only when these products were being grown mainly for sale. For the 1971 Census of Agriculture, turnips were recorded under vegetables rather than under field crops as in past censuses. The area on which vegetable seed was to be produced during 1971 was to be reported under the item "other vegetables".

The area of mushroom houses was recorded separately from that of greenhouses for the first time in 1971. Both areas were recorded in square feet. Greenhouses which were used only for the initial growth of plants, which were later transplanted to the field are not included. Nursery products, cut flowers and dry bulbs were to be reported only when grown mainly for sale.

Fertilized crops. — The area of crops sown for harvest in 1971 for which commercial fertilizer had been or was to be applied was reported. Fertilizer applied in the fall of 1970 on crops to be harvested in 1971 was included.

Forage seed harvested. — The area of crops from which forage seed was actually harvested in 1970 was reported.

Spraying and dusting. — The area to which chemical sprays or dust were applied in 1970 to the land or crops for control of (a) insects and disease and (b) weeds and brush was reported.

Irrigation. — Irrigation was defined as the application of water to land by artificial means, through a system of ditches, furrows, sprinklers or similar works. The purchase of custom irrigation was also to be reported. Irrigation systems used exclusively for home gardens were not to be reported.

Data on irrigation were enumerated for all provinces in 1970 as compared to only Ontario, Saskatchewan, Alberta and British Columbia for 1960.

Some farms reporting an irrigation system in 1971 did not irrigate in 1970 because irrigation was not required that year, or the irrigation system was first acquired in 1971. This accounts for the difference in Tables 29, 48 and 60 between the two sets of figures for farms reporting an irrigation system in 1971 and farms reporting land irrigated in 1970.

Livestock and poultry. — Livestock and poultry were reported on the census-farms where they were located, regardless of ownership, except for livestock kept on community pastures. In this case, livestock are related to the holding of the operator owning them rather than to the community pasture.

When reporting the number of cows and heifers kept mainly for milking purposes, the enumerators were instructed to include "cows and heifers", 2 years and over, milking or to be milked and "heifers", 1 year and under 2 years, being raised mainly for milk production regardless of whether or not they were of dairy breeding.

de culture projetée ou de récoltes manquées qui se sont produits après la date du recensement. Dans le cas des terres à foin qui donnaient deux ou plusieurs récoltes, la superficie ne devait être déclarée qu'une seule fois. Au recensement de 1971, contrairement aux recensements précédents, seule la superficie de pommes de terre cultivées surtout pour la vente était déclarée, ce qui a contribué à réduire la superficie de pommes de terre pour ces étendues où on la cultive généralement pour la consommation dans la ferme. Les superficies dont on vend du placage d'engazonnement sont comprises dans "autres grandes cultures".

Les fruits de verger étaient déclarés seulement quand il y avait au moins 25 arbres fruitiers dans l'exploitation. Les arbres fruitiers abandonnés ou sans valeur ne devaient pas être inclus dans le nombre des arbres.

La superficie de légumes et de petits fruits cultivés devait être déclarée seulement quand ces produits étaient cultivés surtout pour la vente. Au recensement de l'agriculture de 1971, le navet était considéré comme légume et non plus comme grande culture comme c'était le cas dans les recensements antérieurs. Les superficies où l'on devait produire des semences de légumes en 1971 devaient être prises en compte à la rubrique "autres légumes".

La superficie des champignonnières a été déclarée séparément de celle des serres pour la première fois en 1971. Les deux superficies étaient évaluées en pieds carrés. Les serres qui servaient uniquement à faire pousser des jeunes plants qui seraient transplantés plus tard à l'extérieur ne sont pas comptées. Les produits de pépinière, les fleurs à couper et les bulbes secs ne devaient être comptés que lorsqu'ils étaient cultivés surtout pour la vente.

Cultures fertilisées. — La superficie de cultures à récolter en 1971 sur laquelle on a épandu ou devait épandre des engrais commerciaux a été déclarée. Les cultures à récolter en 1971 sur lesquelles on avait épandu de l'engrais à l'automne de 1970 ont été comptées.

Semences fourragères récoltées. — La superficie de cultures qui a effectivement fourni des semences fourragères en 1970 a été déclarée.

Pulvérisation et poudrage. — La superficie où l'on a appliqué en 1970 des produits chimiques de pulvérisation ou de poudrage sur le sol ou sur les cultures a) contre les insectes et les maladies et b) contre les mauvaises herbes et les broussailles a été déclarée.

Irrigation. — L'irrigation a été définie comme l'application d'eau sur une terre par des moyens artificiels tels qu'un réseau de fossés, de rigoles, des appareils d'arrosage ou d'autres ouvrages semblables. L'achat de services d'irrigation devait également être compris, mais non les systèmes qui servent exclusivement à arroser les jardins potagers.

Les données sur l'irrigation ont été recensées pour toutes les provinces en 1970, alors qu'en 1960, elles ne l'avaient été que pour l'Ontario, la Saskatchewan, l'Alberta et la Colombie-Britannique.

Certaines fermes qui ont déclaré avoir un système d'irrigation en 1971 n'ont pas irrigué en 1970 parce qu'elles n'avaient pas eu besoin de le faire cette année-là ou parce qu'elles avaient acquis leur système en 1971. Ceci explique l'écart, aux tableaux 29, 48 et 60, entre les deux ensembles de chiffres pour les fermes déclarant un système d'irrigation en 1971 et celles déclarant des superficies irriguées en 1970.

Bétail et volaille. — Le bétail et la volaille ont été pris en compte dans la ferme de recensement où ils se trouvaient, quel qu'en fût le propriétaire, à l'exception du bétail élevé dans un pâturage communautaire. Dans ce cas, le bétail a été rattaché à l'exploitation de son propriétaire plutôt qu'au pâturage communautaire.

Pour ce qui est du nombre de vaches et de génisses élevées principalement pour la production laitière, l'agent recenseur avait pour instruction de compter les "vaches et génisses", de deux ans et plus, en lactation ou devant être traitées, et les "génisses", de 1 an et de moins de 2 ans, élevées principalement pour la production laitière qu'elles appartiennent ou non à une race laitière.

Milk produced yesterday. — The number of cows and heifers milked and the pounds of milk produced were asked for the day before the questionnaire was completed, generally May 31, 1971 and relate to the production and cows milked for the full 24-hour period. It has been found that a recent 24-hour period is more readily recalled than a longer period.

Livestock and poultry contracts. — These represent contracts between operators who fed livestock and/or poultry and feed dealers, processors, hatcheries, retailers or co-operatives. They include only written contracts which specify the terms and responsibilities of each party.

The farm operators were asked whether there existed a mortgage or agreement for sale indebtedness on their farm buildings or the land they owned or the land and buildings owned by the employer of the manager of managed land. The class of the creditor holding the mortgage or agreement for sale was asked.

Capital values. — This is the value of census-farm capital: land and buildings, machinery and equipment (including automobiles), livestock and poultry. Census-farm operators were asked to give a value for land and buildings, farm machinery and equipment on their holding regardless of tenure. The value reported was to be an estimate of the market value, not the original, replacement or assessed value.

The value of land and buildings was to be the value of the property when used for agricultural purposes. For areas surrounding cities or towns, the real estate value for non-agricultural purposes of the census-farm property was not to be reported.

The value to be reported for farm machinery was the present market value — that is, the amount for which the machinery and equipment would sell if there was a willing buyer and a willing seller, and not a forced sale. It might be explained as the price the machine would likely bring, in its present condition at an auction sale. The original or replacement value was not to be reported unless it conformed with the market value.

The total value of machinery and equipment includes the value of items not reported separately as well as the value of the machines which were reported separately. The value of irrigation equipment on the holding is included in the total value.

Values for the livestock and poultry reported in the census were compiled from data on average farm values for various types of livestock and poultry obtained by the Agriculture Division of Statistics Canada.

In some cases, capital values do not add because of rounding.

Machinery and equipment. — The number and value was to be reported for agricultural machines on the holding at the census date, regardless of whether the machines were owned by the operator or someone else. Old machines no longer being used were not to be reported. Equipment owned in partnership was to be reported on the census-farm where it was located.

Hired agricultural labour. — Total weeks of paid agricultural labour (15 years and over) hired during 1970 were recorded. Male and female labour was recorded separately. The number of paid agricultural workers employed on a year round basis as of June 1, 1971 was also enumerated. (Housework was not included as agricultural labour.) Any person doing agricultural work on the census-farm for wages, salary, commission or on a piece-rate or labour contract basis, was reported as paid labour. This included paid managers and members of the operator's family receiving regular or specified cash wages. Total weeks of agricultural work done by members of a Hutterite Colony were included as hired

Production de lait hier. — On demandait le nombre de vaches et de génisses traitées et le nombre de livres de lait obtenues le jour précédant celui où l'on remplissait le questionnaire, soit en général le 31 mai 1971, et ce pour une période complète de 24 heures. On a constaté qu'il est plus facile pour le recensé de fournir le renseignement pour une période récente que pour une période éloignée.

Contrats d'élevage de bétail et de volaille. — Ce renseignement vise les contrats entre les exploitants qui ont engraisé du bétail (ou) des volailles et les vendeurs d'aliments pour animaux, les conditionneurs, les couvoirs, les détaillants ou les coopératives. Seuls les contrats écrits qui précisent les conditions et les engagements de chaque contractant sont pris en compte.

On demandait aux exploitants agricoles s'il existait une hypothèque ou une convention de vente pour les bâtiments de ferme ou la terre qui leur appartenaient ou, dans le cas d'un gérant, qui appartenaient à l'employeur. On demandait également de préciser le genre de détenteur de l'hypothèque ou de la convention de vente.

Valeur en capital. — Ceci est la valeur en capital de la ferme de recensement: terre et bâtiments, machines et outillage (y compris automobiles), bétail et volaille. Les exploitants de ferme de recensement devaient indiquer la valeur de la terre et des bâtiments, des machines et de l'outillage qui se trouvaient dans leur exploitation, quel que fût le mode d'occupation. La valeur indiquée devait être une estimation de la valeur marchande, non pas la valeur initiale, la valeur de remplacement ou la valeur imposée.

La valeur de la terre et des bâtiments devait représenter la valeur des biens utilisés à des fins agricoles. Pour ce qui est des secteurs entourant des cités ou des villes, la valeur immobilière à des fins non agricoles des fermes de recensement ne devait pas être prise en compte.

La valeur à indiquer pour les machines agricoles était la valeur marchande actuelle, c'est-à-dire le prix auquel les machines se vendraient advenant un vendeur et un acheteur libres d'effectuer la transaction. En d'autres termes, c'était le prix que la machine, dans son état actuel, rapporterait probablement à l'enchère. Ni la valeur initiale ni la valeur de remplacement ne devait être indiquée à moins qu'elle ne correspondît à la valeur marchande.

La valeur totale des machines et de l'outillage comprend la valeur des articles non déclarés séparément ainsi que celle des machines déclarées séparément. La valeur du matériel d'irrigation de l'exploitation est comprise dans la valeur totale.

Les valeurs des bestiaux et des volailles déclarées au recensement ont été tirées des données sur les valeurs moyennes à la ferme pour différents types de bestiaux et de volailles obtenues par la Division de l'agriculture de Statistique Canada.

Dans certains cas, les chiffres ayant été arrondis leur somme ne correspond pas aux totaux indiqués.

Machines et outillage. — Le nombre et la valeur des machines agricoles se trouvant dans l'exploitation le jour du recensement, qu'elles appartiennent ou non à l'exploitant, devaient être déclarés. Les vieilles machines qui ne servent plus ne devaient pas être comptées. L'outillage possédé en commun avec un associé devait être déclaré dans l'exploitation où il se trouvait.

Main-d'oeuvre agricole engagée. — Le nombre total de semaines de travail agricole payé effectué par des travailleurs âgés de 15 ans et plus en 1970 a été déclaré. La main-d'oeuvre masculine et féminine a été comptée séparément. Le nombre de travailleurs agricoles rémunérés engagés à l'année au 1^{er} juin 1971 a également été indiqué. (Les travaux ménagers n'étaient pas considérés comme travail agricole.) Toute personne effectuant du travail agricole dans la ferme de recensement contre salaire, traitement, commission, rémunération à la pièce ou suivant un contrat de travail, a été déclarée comme main-d'oeuvre rémunérée. Celle-ci comprend les gérants engagés et les membres de la famille de l'exploitant qui reçoivent un salaire en argent, régulier ou

agricultural labour and full-time labour of the colony was included as paid year round agricultural workers.

Forest products. — Cords of fuelwood and pulpwood, board feet of logs and number of Christmas trees sold from census-farm woodland in 1970 were recorded. In addition, the number of tappings of maple trees for the spring of 1971 were recorded, whether on the holding or in open woods for which no rental was paid.

Off-farm work during 1970. — Two questions relating to all off-farm work performed during 1970 by the census-farm operator were asked. First, "How many days did you (the operator) work off this holding at paid agricultural and non-agricultural work during 1970?". Exchange work was not to be included. The second asked for the "kind of paid off-farm work done during 1970 and number of days worked at each". For agricultural work off the holding, custom work was to be included.

Selected expenditures. — These expenditures, whether paid in cash or obtained on credit, were reported for each census-farm for the year 1970. Cash wages paid to hired agricultural labour did not include amount paid for housework, custom work and construction labour. Custom work was to be included with the item "machine rental, custom work, or contract work". Taxes were the amount levied on all agricultural property owned and operated by the respondent on June 1, 1971 whether paid or not. Rent was on all rented or leased agricultural property operated by the respondent on that same date. Fuel and oil used for farm purposes did not include that used in automobiles. Finally, lime was not included in commercial fertilizer purchased.

Value of agricultural products sold. — Respondents were instructed to report the value of all agricultural products sold during 1970 (whether received by the operator or some other person). They were to include cash advances for stored grain, deficiency payments and patronage dividends for the particular products involved. For tenant-operated farms, the landlord's share of products sold was to be included. Products of an institutional farm or Hutterite Colony used by the same were considered sold and an estimate of their value recorded in the appropriate question.

Government payments were to be reported for the particular products for which the payments were being made. A separate question was included for such income items as Wheat Reduction payments (or the LIFT programme), PFAA payments and crop insurance.

For contract operations, the total value of sales of livestock and poultry were to be included even though the ownership of the livestock or poultry was shared with a feed dealer, poultry dealer, or other person under a contract arrangement.

When no sales data were reported, such as in the case of crop failure or the census-farm being operated for the first time in 1971, an estimate of sales was usually assigned during the computer edit phase of the processing based on the reported crop and livestock inventory.

Residence of operator. — The length of time the operator lived on the holding during the 12-month period prior to the census was recorded as 9-12 months, 5-8 months, 1-4 months or did not live on this holding.

spécifique. Le nombre total de semaines de travail agricole exécuté par les membres d'une colonie hutterite a été compté comme semaines de travail agricole payé et les travailleurs à plein temps de la colonie ont été considérés comme travailleurs agricoles rémunérés employés toute l'année.

Produits de la forêt. — Les cordes de bois de chauffage et de bois à pâte, les billes en pieds-planche et le nombre d'arbres de Noël provenant de la ferme de recensement et vendus en 1970 ont été comptés. De plus, le nombre d'entailles d'érables au printemps 1971 a été déclaré, qu'elles aient été effectuées dans l'exploitation ou dans les bois sans qu'aucun loyer n'ait été payé.

Travail hors exploitation en 1970. — Deux questions ont été posées relativement à tous les travaux hors exploitation accomplis en 1970 par l'exploitant de la ferme de recensement. Premièrement, "Combien de jours avez-vous (l'exploitant) travaillé en dehors de l'exploitation à des travaux agricoles ou non agricoles rémunérés en 1970?". Le travail d'échange n'a pas été retenu. La deuxième question portait sur le "genre de travail rémunéré hors exploitation en 1970 et nombre de jours consacrés à chaque travail". Le travail sur commande devait être compris dans le travail agricole en dehors de l'exploitation.

Certaines dépenses. — Ces dépenses, déjà payées ou à crédit, étaient déclarées à l'égard de chaque ferme de recensement pour l'année 1970. Les salaires en argent payés aux travailleurs agricoles engagés ne comprenaient pas le coût des travaux ménagers, du travail sur commande et des travaux de construction. Le coût du travail sur commande devait être pris en compte sous "location de machines, travail sur commande ou à forfait". Les taxes représentaient le montant des impôts fonciers levés sur les biens agricoles appartenant au recensé et exploités par lui au 1^{er} juin 1971, qu'ils aient été payés ou non. Le loyer portait sur les biens agricoles donnés ou pris en location, exploités par le recensé à cette même date. Le carburant et l'huile consommés à des fins agricoles ne comprenaient pas ceux utilisés pour les automobiles. Finalement, la chaux n'était pas comprise dans les engrais commerciaux achetés.

Valeur des produits agricoles vendus. — On avait demandé aux recensés de déclarer la valeur de tous les produits agricoles vendus en 1970 (que le produit des ventes ait été reçu par l'exploitant ou par une autre personne). Ils devaient prendre en compte les avances en espèces pour les céréales entreposées, les paiements d'appoint et les ristournes pour les produits particuliers en cause. Pour ce qui est des fermes exploitées par un locataire, la part des recettes des ventes revenant au propriétaire devait être incluse. Dans le cas d'une ferme d'institution ou d'une colonie hutterite, les produits consommés par l'institution étaient considérés comme vendus et on en indiquait la valeur approximative à la question appropriée.

Les paiements du gouvernement devaient être déclarés à l'égard des produits particuliers pour lesquels ils étaient effectués. Il y avait une question distincte pour les postes de revenu tels que les paiements pour réduction d'emblavures, le programme de réduction des stocks de blé (LIFT), les paiements en vertu de la Loi sur l'assistance à l'agriculture des Prairies et ceux de l'assurance-récoltes.

Lorsqu'il existait un contrat, la valeur totale des ventes de bestiaux et de volailles devait être comptée, même si les bestiaux et les volailles appartenaient en commun au vendeur d'aliments pour animaux, au marchand de volailles, ou à une autre personne en vertu du contrat.

Quand n'apparaissait aucune donnée sur les ventes, par exemple dans le cas de récoltes manquées ou de fermes de recensement exploitées pour la première fois en 1971, une estimation des ventes était habituellement faite lors de la vérification par ordinateur, à partir du stock de cultures et de bétail.

Résidence de l'exploitant. — La période durant laquelle l'exploitant avait habité dans la ferme au cours des 12 mois précédant le recensement était indiquée comme suit: 9-12 mois, 5-8 mois, 1-4 mois et ne l'ai pas habitée.

Type of organization. — The respondent was asked the type of agricultural holding he operated as: (1) operated privately by an individual, (2) a partnership, (3) an institution or community pasture, (4) operated as an incorporated business, (a) with the shares owned mostly by him and his family, or (b) with most of the shares owned by some other person(s) or business, or (5) other.

Included as operated privately by an individual were holdings operated by or for an individual regardless of whether owned, rented or managed. Land managed for an incorporated firm in conjunction with land operated by an owner or rented for his own use if the total operation was predominantly by the individual for himself, was included in this category also. Partnerships included only operations having a formalized written partnership agreement, e.g., written partnerships between two or more individuals, or between fathers and sons, or other family members. Oral or implied agreements that were not in written form were not included as partnerships, but were typed as being operated privately by an individual. "Institution" referred to land used for agricultural purposes by institutions such as experimental farms, schools or penitentiaries, but did not include land owned by an institution but rented to an individual who operated it on his own account. To be included as a community pasture or other type of public pasture, the land had to be owned by a municipality, province or federal government. "Incorporated family" referred to farms operated as incorporated businesses with the shares owned mostly by the operator and his family. "Incorporated other" referred to farms operated as incorporated businesses with the shares owned mostly by people other than the operator and his family.

Economic classification of census-farms. — The classification of census-farms into economic classes (based upon the gross income received from sales of agricultural products) presents a measure of the productive size of the holdings. With the exception of "institutional farms, etc.", all census-farms are classified as one of the twelve economic classes listed below:

\$ 50 - \$ 249	\$ 7,500 - \$ 9,999	\$ 50 - \$ 249	\$ 7,500 - \$ 9,999
250 - 1,199	10,000 - 14,999	250 - 1,199	10,000 - 14,999
1,200 - 2,499	15,000 - 24,999	1,200 - 2,499	15,000 - 24,999
2,500 - 3,749	25,000 - 34,999	2,500 - 3,749	25,000 - 34,999
3,750 - 4,999	35,000 - 49,999	3,750 - 4,999	35,000 - 49,999
5,000 - 7,499	50,000 and over	5,000 - 7,499	50,000 et plus

The division of census-farms into "commercial farms" and "small-scale farms" as was done in the 1961 and 1966 Censuses has been dropped in favour of additional data being provided for the economic classes listed above and/or for groupings of these classes. This change in the presentation of the statistics for the 1971 Census of Agriculture was brought about since what may be considered commercial in one region may be considered small-scale in other regions.

It should be noted that variations in annual production and prices of agricultural products affect the economic class of individual census-farms.

The number of farms by product type. — With the exception of "institutional farms, etc.", all census-farms in 1971 with \$2,500 or more of agricultural sales were classified as one of ten major product types. A criterion of 51.0 per cent or more of the total sales was used for the classification. For example, a farm was classed as a poultry farm if 51.0 per cent or more of the total agricultural sales of this holding were obtained from the sale of poultry products. Under this criterion, it was possible for the farm to qualify for more than one product type. To prevent this possibility, the ten product types were given a priority rating in the order they are listed below.

Forme juridique. — Le recensé devait indiquer la forme juridique de son exploitation agricole: 1) exploitée par une seule personne, 2) exploitée par des associés, 3) institution ou pâturage communautaire, 4) exploitée comme entreprise constituée en corporation, a) dont la plupart des actions sont détenues par lui et sa famille, ou b) dont la plupart des actions sont détenues par d'autres personnes ou une autre entreprise, ou 5) autre.

Ont été considérées comme exploitées par une seule personne les fermes exploitées par une seule personne ou pour le compte d'une seule personne, que celle-ci ait été propriétaire, locataire ou gérant. Était également comprise dans cette catégorie toute terre que l'exploitant gérait pour le compte d'une société constituée en corporation tout en exploitant une autre terre, à titre de propriétaire ou de locataire, si l'exploitation de la terre pour lui-même était l'élément prédominant. Les associations ne comprenaient que celles fondées sur une convention écrite, par exemple un document qui établissait l'association entre deux ou plusieurs individus, entre pères et fils, ou entre d'autres membres de la famille. S'il n'y avait que des conventions orales ou tacites non fondées sur un document écrit, la ferme n'était pas considérée comme exploitée par des associés mais bien comme exploitée par une seule personne. "Institution" désignait toute terre utilisée à des fins agricoles par des établissements tels que les fermes expérimentales, les écoles ou les pénitenciers, mais ne comprenait pas les terres appartenant à un établissement mais données en location à un particulier qui l'exploitait à son propre compte. Pour être considérée comme pâturage communautaire ou autre type de pâturage public, la terre devait appartenir à une municipalité, à une province ou au gouvernement fédéral. "Entreprise familiale constituée en corporation" désignait les fermes exploitées comme entreprises constituées en corporation dont la plupart des actions étaient détenues par l'exploitant et sa famille. "Autre entreprise constituée en corporation" désignait les fermes exploitées comme entreprises constituées en corporation dont la majorité des actions étaient détenues par des personnes autres que l'exploitant et les membres de sa famille.

Classification économique des fermes de recensement. — Les fermes de recensement sont classées en catégories économiques (fondées sur la valeur totale des ventes de produits agricoles), ce qui permet de mesurer la taille productive des exploitations. À l'exception des "fermes d'institution, etc.", toutes les fermes de recensement sont classées dans l'une des douze catégories économiques suivantes:

La division des fermes de recensement en "fermes commerciales" et en "petites fermes", réalisée aux recensements de 1961 et 1966, a été remplacée par des données supplémentaires sur les catégories économiques énumérées ci-haut et (ou) sur des groupements de ces catégories. La présentation de la statistique du recensement de l'agriculture de 1971 a ainsi été modifiée pour la raison qu'une ferme qui est considérée comme commerciale dans une région donnée peut être considérée comme petite dans d'autres régions.

Il est à noter que les variations de la production annuelle et du prix des produits agricoles influent sur la catégorie économique des fermes de recensement.

Nombre de fermes selon le genre du produit. — Toutes les fermes de recensement en 1971 (sauf les "fermes d'institution, etc.") dont les ventes de produits agricoles ont été de \$2,500 et plus sont classées suivant dix grands genres de produits. Le critère de classement est une proportion de 51.0 % ou plus des ventes totales. Par exemple, une ferme est une ferme avicole si ses ventes de produits avicoles représentent 51.0 % ou plus de l'ensemble de ses ventes de produits agricoles. Avec ce critère, il restait possible qu'une ferme soit classée suivant plus d'un genre de produits. Afin d'éliminer cette possibilité, les dix genres de produits ont été classés suivant l'ordre de priorité ci-après.

Dairy. — (a) 51.0 per cent or more of the total sales of agricultural products obtained from the sale of dairy products; or

(b) 40.0 to 50.9 per cent of the total sales of agricultural products obtained from dairy products, provided that the sale of dairy products together with the sales of cattle and calves amount to 51.0 per cent or more of the total sales of agricultural products sold.

Cattle, hogs, sheep (excluding farms qualifying as dairy). — 51.0 per cent or more of the total sales of agricultural products obtained from the sale of cattle, hogs and sheep (including wool).

Poultry. — 51.0 per cent or more of the total value of agricultural products sold obtained from the sale of hens and chickens, turkeys, ducks, geese and poultry products.

Wheat. — (a) In the four Western Provinces (Manitoba, Saskatchewan, Alberta and British Columbia), 51.0 per cent or more of the total value of agricultural products sold obtained from the sale of wheat (spring, durum and winter), plus 1970 Canadian Wheat Board payments and 75.0 per cent of other receipts for field crops, such as Wheat Reduction payments, PFAA payments, crop insurance, etc.

(b) In the six Eastern Provinces, 51.0 per cent or more of the total value of agricultural products sold obtained from the sale of wheat (spring, durum and winter).

Small grains (excluding farms qualifying as wheat). — (a) In the four Western Provinces, 51.0 per cent or more of the total value of agricultural products sold obtained from the sale of all grains plus 25.0 per cent of other receipts for field crops, such as Wheat Reduction payments, PFAA payments, crop insurance, etc. Grains include wheat, oats, barley, rye, mixed grains, buckwheat, corn for grain, field peas, field beans, flaxseed, soybeans, sunflowers, rapeseed, mustard seed and safflower.

(b) In the six Eastern Provinces, 51.0 per cent or more of the total value of agricultural products sold obtained from the sale of all grains.

Field crops, other than small grains. — (a) In the four Western Provinces, 51.0 per cent or more of the total value of agricultural products sold obtained from the sale of hay and fodder crops (including forage crop seed), potatoes, sugar beets, tobacco and field crops not elsewhere specified.

(b) In the six Eastern Provinces, 51.0 per cent or more of the total value of agricultural products sold obtained from the sale of field crops other than grains plus other receipts for field crops, such as crop insurance, etc.

Fruits and vegetables. — 51.0 per cent or more of the total value of agricultural products sold obtained from the sale of vegetable seeds, vegetables (excluding potatoes), tree fruits and small fruits (including berries, grapes, and other small cultivated fruits).

Forestry. — 51.0 per cent or more of the total value of agricultural products sold obtained from the sale of forest products (including stumpage sales but excluding maple products).

Miscellaneous specialty. — (a) 51.0 per cent or more of the total value of agricultural products sold obtained from the sale of greenhouse and nursery products, cut flowers, dry bulbs and mushrooms; or

(b) 51.0 per cent or more of the total value of agricultural products sold obtained from the sale of horses of all ages; or

Produits laitiers. — a) Si les ventes de produits laitiers représentent 51.0 % ou plus de la valeur totale des produits agricoles vendus; ou

b) si les ventes de produits laitiers représentent de 40.0 à 50.9 % de la valeur totale des produits agricoles vendus, pourvu que les ventes de produits laitiers, ajoutées à celles de gros bovins et de veaux, représentent 51.0 % ou plus de la valeur totale des produits agricoles vendus.

Bovins, porcs, moutons (sans les fermes laitières). — Si les ventes de bovins, de porcs et de moutons (y compris la laine) représentent 51.0 % ou plus de la valeur totale des produits agricoles vendus.

Volaille. — Si les ventes de poules et poulets, de dindons, de canards, d'oies et de produits avicoles représentent 51.0 % ou plus de la valeur totale des produits agricoles vendus.

Blé. — a) Dans les quatre provinces de l'Ouest (Manitoba, Saskatchewan, Alberta et Colombie-Britannique), si les ventes de blé (de printemps, durum et d'hiver) et les paiements pour 1970 de la Commission canadienne du blé représentent 51.0 % ou plus de la valeur totale des produits agricoles vendus et 75.0 % des autres recettes au titre des grandes cultures telles que les paiements pour réduction d'emblavures, les sommes reçues en vertu de la Loi sur l'assistance à l'agriculture des Prairies, les indemnités d'assurance-récoltes, etc.

b) Dans les six provinces de l'Est, si les ventes de blé (de printemps, durum et d'hiver) représentent 51.0 % ou plus de la valeur totale des produits agricoles vendus.

Menus grains (sauf les fermes à blé). — a) Dans les quatre provinces de l'Ouest, si les ventes de céréales et une proportion de 25.0 % des autres recettes au titre des grandes cultures telles que les paiements pour réduction d'emblavures, les sommes reçues en vertu de la Loi sur l'assistance à l'agriculture des Prairies, les indemnités d'assurance-récoltes, etc. représentent 51.0 % ou plus de la valeur totale des produits agricoles vendus. Les céréales comprennent le blé, l'avoine, l'orge, le seigle, les céréales mélangées, le sarrasin, le maïs (grain), les pois et les haricots des champs, la graine de lin, le soya, le tournesol, le colza, la moutarde et le carthame.

b) Dans les six provinces de l'Est, si les ventes de céréales représentent 51.0 % ou plus de la valeur totale des produits agricoles vendus.

Grandes cultures, autres que menus grains. — a) Dans les quatre provinces de l'Ouest, si les ventes de foin et de cultures fourragères (y compris les semences de cultures fourragères), de pommes de terre, de betteraves sucrières, de tabac et de grandes cultures non classées ailleurs représentent 51.0 % ou plus de la valeur totale des produits agricoles vendus.

b) Dans les six provinces de l'Est, si les ventes de grandes cultures (autres que les céréales) et les autres recettes au titre des grandes cultures telles que les indemnités d'assurance-récoltes, etc. représentent 51.0 % ou plus de la valeur totale des produits agricoles vendus.

Fruits et légumes. — Si les ventes de légumes et semences de légumes (sans les pommes de terre), de fruits de verger et de petits fruits (y compris les baies, les raisins et les autres petits fruits cultivés) représentent 51.0 % ou plus de la valeur totale des produits agricoles vendus.

Produits forestiers. — Si les ventes de produits forestiers (y compris la vente de droits de coupe, mais non la vente de produits de l'érable) représentent 51.0 % ou plus de la valeur totale des produits agricoles vendus.

Spécialités diverses. — a) Si les ventes de produits de serre et de pépinière, de fleurs coupées, de bulbes secs et de champignons représentent 51.0 % ou plus de la valeur totale des produits agricoles vendus; ou

b) si les ventes de chevaux de tous âges représentent 51.0 % ou plus de la valeur totale des produits agricoles vendus; ou

(c) 51.0 per cent or more of the total value of agricultural products sold obtained from the sale of another class of agricultural products such as honey and beeswax; fur-bearing animals and pelts; maple products; and goats and goat's milk.

Mixed farm. — (a) Livestock combination — 51.0 per cent or more of the total value of agricultural products sold obtained from the sale of livestock and livestock products. Items included are those included in the specialty groups of dairy; cattle, hogs, sheep; and poultry.

(b) Field crops combination — 51.0 per cent or more of the total sales of agricultural products obtained from the sale of all field crops. Items included are those included in the specialty groups of wheat, small grains, and field crops, other than small grains.

(c) Other combinations — This is a residual group and includes all farms not qualifying for one of the product types listed above.

In addition to the ten major product types outlined above, the following two supplemental product types have been identified. — (a) Cattle — 51.0 per cent or more of the total value of agricultural products sold obtained from the sale of cattle.

(b) Hogs — 51.0 per cent or more of the total value of agricultural products sold obtained from the sale of hogs.

Enumeration of Hutterite Colonies. — Workers on the Hutterite farms were reported as paid workers even though they receive no wages. In tables which show weeks of paid labour and number of paid year round workers, the numbers on Hutterite Colonies are included in the totals.

Hutterite farms are included with other census-farms in the economic classification of farms and are not included with institutional-type farms.

Enumeration of community pastures. — Community pastures were enumerated in the municipality in which the headquarters of the pasture was located. The complete pasture was enumerated on one questionnaire.

Livestock kept on the community pasture for other farm operators were not to be reported on the questionnaire completed for the community pasture. Such livestock were reported on the census-farm of the person who owned them.

Community pastures were classed as institutional-type farms.

Conversion of arpents to acres. — In some sections of the province of Quebec, the land measure is the "arpent" and the respondent reported land areas in this unit. The conversion to acres was made in Statistics Canada using the factor 1,000 arpents equal 845 acres.

Availability of data. — To make Census of Agriculture data more accessible to the user, an Agriculture Data Directory has been prepared and is available on request. The directory identifies the data available and indicates the form(s) — whether microfilm, microfilm photocopy, or computer summary tapes, in which they may be obtained.

A limited amount of data have been tabulated for crop districts in Saskatchewan and for the British Columbia census divisions as they existed in 1966. Summaries of these are available on request.

Limits imposed by confidentiality. — All data released by the Census of Agriculture are subject to the confidentiality restrictions of Statistics Canada. Thus, to prevent the disclosure of confidential material, data for areas with less than ten farms will generally not be published but merged with a geographically neighbouring area. Also, certain data have been suppressed to prevent disclosure of the

c) si les ventes d'une autre catégorie de produits agricoles tels que le miel et la cire d'abeille, les animaux à fourrure et les peaux, les produits de l'éclaircie, les chèvres et le lait de chèvre, représentent 51.0 % ou plus de la valeur totale des produits agricoles vendus.

Ferme diversifiée. — a) Bétail et autres produits — Si les ventes de bétail et de produits du bétail représentent 51.0 % ou plus de la valeur totale des produits agricoles vendus. Sont compris dans ces produits ceux des groupes spécialisés de fermes laitières; de fermes bovines, porcines et ovines; et de fermes avicoles.

b) Combinaison de grandes cultures — Si les ventes de toutes les grandes cultures représentent 51.0 % ou plus des ventes totales de produits agricoles. Sont compris dans ces produits ceux des groupes spécialisés de fermes à blé; à menus grains; et de grandes cultures autres que les menus grains.

c) Autres combinaisons — Groupe résiduel qui comprend toutes les fermes ne pouvant être classées suivant l'un ou l'autre des genres de produits susmentionnés.

En plus des dix genres de produits principaux décrits ci-haut, les deux genres de produits supplémentaires suivants ont été établis. — a) Bovins — Si les ventes de bovins représentent 51.0 % ou plus de la valeur totale des produits agricoles vendus.

b) Porcs — Si les ventes de porcs représentent 51.0 % ou plus de la valeur totale des produits agricoles vendus.

Recensement des colonies huttérites. — Les travailleurs des fermes huttérites ont été déclarés comme travailleurs rémunérés même s'ils ne reçoivent pas de salaire. Aux tableaux qui montrent le nombre de semaines de travail payé et le nombre de travailleurs agricoles rémunérés employés toute l'année, les nombres se rapportant aux colonies huttérites sont compris dans les totaux.

Les fermes huttérites sont comprises avec les fermes de recensement dans la classification économique des fermes et non pas avec les fermes d'institution.

Dénombrement des pâturages communautaires. — Les pâturages communautaires ont été dénombrés dans la municipalité où le siège du pâturage était situé. Le pâturage complet a été déclaré sur un seul questionnaire.

Les bestiaux élevés dans les pâturages communautaires pour le compte d'autres exploitants agricoles ne devaient pas être déclarés sur le questionnaire du pâturage communautaire, mais plutôt sur celui de la ferme de recensement de leur propriétaire.

Les pâturages communautaires ont été classés comme fermes d'institution.

Conversion des arpents en acres. — Dans certaines régions du Québec, l'aire est mesurée en "arpents" et le recensé exprime l'étendue des superficies dans cette unité de mesure. La conversion en acres a été faite à Statistique Canada en utilisant le facteur suivant: 1,000 arpents égalent 845 acres.

Disponibilité des données. — Pour rendre les données du recensement de l'agriculture de 1971 plus accessibles à l'utilisateur, on a rédigé un Répertoire des données agricoles, disponible sur demande. Le répertoire précise les données qui sont disponibles et indique sous quelle(s) forme(s) elles le sont: microfilm, photocopie de microfilm ou bande sommaire mécanographique.

Une quantité limitée de données a été totalisée pour les districts de cultures de la Saskatchewan et les divisions de recensement de la Colombie-Britannique tels qu'ils existaient en 1966. Des sommaires de ces données sont disponibles sur demande.

Restrictions imposées par le caractère confidentiel des données. — Toutes les données du recensement de l'agriculture sont soumises aux restrictions qu'impose Statistique Canada pour en préserver le caractère confidentiel. Par conséquent, pour empêcher la divulgation de renseignements secrets, les données sur les régions comportant moins de dix exploitations agricoles ne seront généralement pas publiées mais seront

operations of an identifiable individual agricultural holding. In such cases, it will be found that totals for the particular tables involved do not add.

Quality of Census Data

Idealistically, a census, such as the 1971 Census of Agriculture would have 100 per cent coverage of all census-farms with perfect answers to all relevant questions. Realistically, a census is characterized by inherent errors. These errors are due to a variety of causes, such as enumerator's errors, incomplete enumeration and misunderstanding on the part of the respondents of the data desired. In order that an appreciation of the magnitude of these census errors be available, a special probability sample survey was conducted in July 1971, one month after the Census of Agriculture.

For Agricultural Quality Check (AQC) purposes, the sample survey was designed to supply independent estimates of the number of census-farms and farm land usage. The sample was drawn from the total Canadian agricultural universe excluding Newfoundland, the Yukon and Northwest Territories and all Indian Reserves. It consisted of 70 strata representing various agricultural conditions common to the Canadian agricultural scene and included about 16,000 census-farms.

The survey itself is subject to errors similar to those affecting the census, in addition to sampling error. The reliability (sampling error) of each estimate, however, is calculated in order to establish a confidence interval within which the true value of the item (with known probability) will nearly always lie. The difference between the census total and the AQC estimate is the estimate of the net census error. For example, the AQC estimate of the agricultural land area in Canada (excluding Newfoundland, Yukon and Northwest Territories) is 173,778,000 acres with an associated sampling error of 3 per cent (or standard deviation of 5,153,000 acres). Thus, from the AQC estimate, with probability 0.95, the true acreage of farm land is in the range $173,778,000 \pm 2(5,153,000)$ which is 163,472,000 to 184,084,000 acres. The census total of 169,601,462 acres does lie in this interval. The net discrepancy of 4,176,538 acres can be attributed to the sampling error of the estimate. Conversely, if the census total were not within the interval, the net error could not be attributed solely to the sampling error in the AQC estimate.

An examination of the estimates presented shows that the census is generally undercounted. The problems are mainly due to undercoverage leading to a systematic downward bias in the census totals, e.g. the continuing problems of underenumeration of small farms. However, most of census totals are within their 0.95 confidence intervals. The net census errors in crop land, such as tame hay and mixed grains, could be partly due to the fact that some of the crops were intended to be seeded at the census date but by the date of the AQC the actual acreages differed from those intended and, in some cases, were completely changed to different crops.

We have stated that the procedures used for the AQC were designed to reduce or eliminate sources of systematic error. This may not apply regarding the classification of farms in economic classes, since the data collection techniques for the census and AQC were different from one another. Table 3, giving the breakdown of farms into economic classes, should therefore be used with caution. The use of aggregate figures over all economic classes is, of course, free from this problem.

More information about the reliability or interpretation of the information may be obtained from the Census of Agriculture, Statistics Canada, K1A 0T7.

incorporées à celles d'une région avoisinante. De même, certaines données ont été supprimées de façon à éviter la divulgation des opérations d'une exploitation agricole identifiable. Pour ces cas particuliers, vous trouverez que les totaux de certains tableaux ne correspondent pas.

Qualité des données du recensement

Idéalement, un recensement comme le recensement de l'agriculture de 1971 doit porter sur toutes les fermes de recensement et les réponses qui sont données à toutes les questions pertinentes doivent être parfaites. Dans la réalité, toutefois, les recensements se sont toujours entachés d'erreurs inhérentes: erreurs de l'agent recenseur, dénombrement incomplet, mauvaise compréhension des questions, etc. Afin de mesurer l'importance de ces erreurs, on a fait une enquête-échantillon de probabilité spéciale en juillet 1971, un mois après le recensement de l'agriculture.

Le sondage a été conçu pour permettre d'établir des estimations indépendantes du nombre de fermes de recensement et de l'utilisation des terres agricoles aux fins du contrôle qualitatif des questionnaires agricoles (C.Q.A.). L'échantillon a été tiré de l'univers des exploitations agricoles du Canada (à l'exclusion de Terre-Neuve, du Yukon, des Territoires du Nord-Ouest et des réserves indiennes). Il était composé de 70 strates représentant les divers aspects caractéristiques de l'agriculture au Canada, et comprenait environ 16,000 fermes de recensement.

En plus de l'erreur d'échantillonnage, l'enquête est sujette aux mêmes erreurs que le recensement. On calcule donc le degré de fiabilité (erreur d'échantillonnage) de chaque estimation afin d'établir un intervalle de confiance où la vraie valeur de l'estimation (la probabilité étant connue) se situera presque toujours. La différence entre les chiffres du recensement et l'estimation C.Q.A. est la valeur estimative de l'erreur nette du recensement. Par exemple, l'estimation C.Q.A. de la superficie des terres agricoles au Canada (sans Terre-Neuve, le Yukon et les Territoires du Nord-Ouest) est de 173,778,000 acres, l'erreur d'échantillonnage étant de 3 % (ou un écart-type de 5,153,000 acres). Ainsi, à partir de l'estimation C.Q.A. (la probabilité étant de 0.95), la vraie superficie des terres agricoles se situe à $173,778,000 \pm 2(5,153,000)$ soit 163,472,000 à 184,084,000 acres. Le nombre d'acres total au recensement (169,601,462) se situe dans cet intervalle. L'écart net de 4,176,538 acres peut être imputable à l'erreur d'échantillonnage de l'estimation. Par contre, si le total au recensement ne se situait pas dans l'intervalle, l'erreur nette ne pourrait pas être attribuée seulement à l'erreur d'échantillonnage dont est entaché le sondage C.Q.A.

Si l'on étudie les estimations présentées ici, on constate que les chiffres du recensement ont tendance à être inférieurs à la réalité. On attribue principalement ces difficultés à un manque d'universalité du dénombrement, qui cause lui-même une erreur systématique par défaut dans les résultats du recensement; on peut citer, à titre d'exemple, les difficultés constantes que soulève le sous-dénombrement des petites fermes. Cependant, la plupart des chiffres du recensement se situent dans l'intervalle de confiance de 0.95. De plus l'erreur nette du recensement en ce qui a trait aux surfaces cultivées (le foin cultivé, les céréales mélangées par exemple), peut être en partie attribuable au fait que les cultivateurs avaient l'intention d'ensemencer certaines cultures le jour du recensement, mais qu'à la date du C.Q.A., le nombre d'acres réel était différent de celui qu'ils avaient projeté et, que dans certains cas, ils avaient même complètement changé d'idée.

Nous avons précisé que les procédures utilisées pour le C.Q.A. étaient conçues de façon à réduire ou à éliminer les sources d'erreurs systématiques. Cela pourrait ne pas s'appliquer au classement des fermes par catégorie économique, car les méthodes de collecte des données pour le recensement et le C.Q.A. ne sont pas les mêmes. On devra donc utiliser avec circonspection les chiffres du tableau 3 qui donne la ventilation des fermes par catégorie économique. Bien sûr, le problème n'existe plus en ce qui concerne les chiffres globaux pour l'ensemble des catégories économiques.

On peut obtenir plus de détails sur la fiabilité ou l'interprétation de ces renseignements en s'adressant au recensement de l'agriculture, Statistique Canada, K1A 0T7.

TABLE 1. Comparison of Census Totals and Agriculture Quality Check for Number of Census-farms, Area and Land Use, 1971, Canada(1)

TABLEAU 1. Comparaison des chiffres du recensement et du contrôle qualitatif de l'agriculture pour le nombre de fermes de recensement, la superficie, et l'utilisation de la terre, 1971, Canada(1)

Item - Détail	Unit Unité	Agriculture quality check — Contrôle qualitatif de l'agriculture	Census totals — Chiffres du recensement	Net error — Erreur nette		Sampling error — Erreur de sondage	
				Total	Percentage of agriculture quality check — Pourcentage du contrôle qualitatif de l'agriculture	Total	Percentage of agriculture quality check — Pourcentage du contrôle qualitatif de l'agriculture
Number of census-farms - Nombre de fermes de recensement	No. - nomb.	382,200	365,068	17,132	4.5	10,590	2.8
Area of census-farms - Superficie des fermes de recensement	ac.	173,778,000	169,601,462	4,176,538	2.4	5,153,000	3.0
Use of agricultural land - Utilisation de la terre agricole:							
Improved land - Terre défrichée	"	112,958,000	108,128,175	4,829,825	4.3	2,318,800	2.1
Under crops - En culture	"	72,498,000	68,756,537	3,741,463	5.2	1,605,400	2.2
Pasture - Pâturage	"	9,723,000	10,216,544	- 493,544	- 5.1	451,600	4.6
Summer fallow - Jachères	"	28,106,000	26,740,192	1,365,808	4.9	931,700	3.3
Other improved land - Autre terre défrichée	"	2,631,000	2,414,902	216,098	8.2	249,800	9.5
Unimproved land - Terre non défrichée	"	60,820,000	61,473,287	- 653,287	- 1.1	7,299,800	12.0
Woodland - Terre à bois et boisés de ferme ..	"	12,639,000	11,502,732	1,136,268	9.0	1,214,400	9.6
Other unimproved land - Autre terre non défrichée	"	48,181,000	49,970,555	- 1,789,555	- 3.7	3,501,600	7.3

(1) Excluding Newfoundland, Yukon and Northwest Territories. - Sans Terre-Neuve, le Yukon et les Territoires du Nord-Ouest.

TABLE 1. Comparison of Census Totals and Agriculture Quality Check for Number of Census-farms, Area and Land Use, 1971, Maritime Provinces

TABLEAU 1. Comparaison des chiffres du recensement et du contrôle qualitatif de l'agriculture pour le nombre de fermes de recensement, la superficie, et l'utilisation de la terre, 1971, Provinces Maritimes

Item - Détail	Unit Unité	Agriculture quality check — Contrôle qualitatif de l'agriculture	Census totals — Chiffres du recensement	Net error — Erreur nette		Sampling error — Erreur de sondage	
				Total	Percentage of agriculture quality check — Pourcentage du contrôle qualitatif de l'agriculture	Total	Percentage of agriculture quality check — Pourcentage du contrôle qualitatif de l'agriculture
Number of census-farms - Nombre de fermes de recensement	No. - nomb.	15,600	16,036	- 436	- 2.8	1,070	6.8
Area of census-farms - Superficie des fermes de recensement	ac.	3,365,000	3,442,638	- 77,638	- 2.3	233,700	6.9
Use of agricultural land - Utilisation de la terre agricole:							
Improved land - Terre défrichée	"	1,489,000	1,367,532	121,468	8.2	92,400	6.2
Under crops - En culture	"	1,077,000	916,653	160,347	14.9	82,500	7.7
Pasture - Pâturage	"	312,000	336,497	- 24,497	- 7.9	28,700	9.2
Summer fallow - Jachères	"	18,000	24,052	- 6,052	- 33.6	3,500	19.6
Other improved land - Autre terre défrichée	"	82,000	90,330	- 8,330	- 10.2	25,400	30.8
Unimproved land - Terre non défrichée	"	1,876,000	2,075,106	- 199,106	- 10.6	92,000	4.9
Woodland - Terre à bois et boisés de ferme ..	"	1,461,000	1,633,486	- 172,486	- 11.8	153,500	10.5
Other unimproved land - Autre terre non défrichée	"	415,000	441,620	- 26,620	- 6.4	31,400	7.6

TABLE 1. Comparison of Census Totals and Agriculture Quality Check for Number of Census-farms, Area and Land Use, 1971, Quebec and Ontario

TABLEAU 1. Comparaison des chiffres du recensement et du contrôle qualitatif de l'agriculture pour le nombre de fermes de recensement, la superficie, et l'utilisation de la terre, 1971, Québec et Ontario

Item - Détail	Unit Unité	Agriculture quality check - Contrôle qualitatif de l'agriculture	Census totals - Chiffres du recensement	Net error - Erreur nette		Sampling error - Erreur de sondage	
				Total	Percentage of agriculture quality check - Pourcentage du contrôle qualitatif de l'agriculture	Total	Percentage of agriculture quality check - Pourcentage du contrôle qualitatif de l'agriculture
Number of census-farms - Nombre de fermes de recensement	No. - nomb.	156,500	155,979	521	0.3	4,690	3.0
Area of census-farms - Superficie des fermes de recensement	ac.	25,767,000	26,764,172	- 997,172	- 3.9	822,400	3.2
Use of agricultural land - Utilisation de la terre agricole:							
Improved land - Terre défrichée	"	18,010,000	17,314,593	695,407	3.8	487,100	2.7
Under crops - En culture	"	13,019,000	12,193,126	825,874	6.3	456,900	3.5
Pasture - Pâturage	"	4,119,000	4,048,552	70,448	1.7	304,700	7.4
Summer fallow - Jachères	"	201,000	319,588	- 118,588	- 59.0	7,700	3.8
Other improved land - Autre terre défrichée	"	671,000	753,327	- 82,327	- 12.3	72,700	10.8
Unimproved land - Terre non défrichée	"	7,757,000	9,449,579	- 1,692,579	- 21.8	185,100	2.4
Woodland - Terre à bois et boisés de ferme ..	"	4,826,000	5,399,541	- 573,541	- 11.9	469,900	9.7
Other unimproved land - Autre terre non défrichée	"	2,931,000	4,050,038	- 1,119,038	- 38.2	108,000	3.7

TABLE 1. Comparison of Census Totals and Agriculture Quality Check for Number of Census-farms, Area and Land Use, 1971, Prairie Provinces

TABLEAU 1. Comparaison des chiffres du recensement et du contrôle qualitatif de l'agriculture pour le nombre de fermes de recensement, la superficie, et l'utilisation de la terre, 1971, Provinces des Prairies

Item - Détail	Unit Unité	Agriculture quality check - Contrôle qualitatif de l'agriculture	Census totals - Chiffres du recensement	Net error - Erreur nette		Sampling error - Erreur de sondage	
				Total	Percentage of agriculture quality check - Pourcentage du contrôle qualitatif de l'agriculture	Total	Percentage of agriculture quality check - Pourcentage du contrôle qualitatif de l'agriculture
Number of census-farms - Nombre de fermes de recensement	No. - nomb.	187,900	174,653	13,247	7.1	7,800	4.2
Area of census-farms - Superficie des fermes de recensement	ac.	139,744,000	133,571,421	6,172,579	4.4	4,961,400	3.6
Use of agricultural land - Utilisation de la terre agricole:							
Improved land - Terre défrichée	"	91,701,000	87,690,803	4,010,197	4.4	2,205,100	2.4
Under crops - En culture	"	57,430,000	54,554,165	2,875,835	5.0	1,518,900	2.6
Pasture - Pâturage	"	4,946,000	5,433,631	- 487,631	- 9.9	304,400	6.2
Summer fallow - Jachères	"	27,770,000	26,223,736	1,546,264	5.6	931,400	3.4
Other improved land - Autre terre défrichée	"	1,555,000	1,479,271	75,729	4.9	118,900	7.6
Unimproved land - Terre non défrichée	"	48,043,000	45,880,618	2,162,382	4.5	7,280,200	15.2
Woodland - Terre à bois et boisés de ferme ..	"	6,011,000	3,625,448	2,385,552	39.7	1,104,100	18.4
Other unimproved land - Autre terre non défrichée	"	42,032,000	42,255,170	- 223,170	- 0.5	3,462,600	8.2

TABLE 2. Comparison of Census Totals and Agriculture Quality Check for Number of Census-farms by Economic Class, 1971, Canada(1) and Regions

TABLEAU 2. Comparaison des chiffres du recensement et du contrôle qualitatif de l'agriculture pour le nombre de fermes de recensement, selon la catégorie économique, 1971, Canada(1) et régions

Item - Détail	Unit - Unité	Agriculture quality check - Contrôle qualitatif de l'agriculture	Census totals - Chiffres du recensement	Net error - Erreur nette		Sampling error - Erreur de sondage	
				Total	Percentage of agriculture quality check - Pourcentage du contrôle qualitatif de l'agriculture	Total	Percentage of agriculture quality check - Pourcentage du contrôle qualitatif de l'agriculture
Canada:							
Under \$2,500 - Moins de \$2,500	No. - nomb.	124,700	106,343	18,357	14.7	7,580	6.1
\$ 2,500-\$ 4,999	"	69,300	62,870	6,430	9.3	2,830	4.1
5,000- 9,999	"	81,600	82,056	- 456	- 0.6	2,820	3.5
10,000- 24,999	"	73,400	79,587	- 6,187	- 8.4	1,760	2.4
25,000 and over - et plus	"	33,200	33,461	- 261	- 0.8	1,690	5.1
Maritime Provinces - Provinces Maritimes:							
Under \$2,500 - Moins de \$2,500	"	7,700	8,039	- 339	- 4.4	820	10.6
\$ 2,500-\$ 4,999	"	2,600	2,395	205	7.9	280	10.5
5,000- 9,999	"	2,100	2,187	- 87	- 4.1	260	12.1
10,000- 24,999	"	2,100	2,087	13	0.6	220	10.5
25,000 and over - et plus	"	1,100	1,282	- 182	- 16.5	170	15.4
Quebec and Ontario - Québec et Ontario:							
Under \$2,500 - Moins de \$2,500	"	50,400	49,193	1,207	2.4	4,190	8.3
\$ 2,500-\$ 4,999	"	25,100	24,635	465	1.9	1,450	5.8
5,000- 9,999	"	30,300	30,784	- 484	- 1.6	2,000	6.6
10,000- 24,999	"	31,900	33,474	- 1,574	- 4.9	1,550	4.9
25,000 and over - et plus	"	18,800	17,706	1,094	5.8	1,170	6.2
Prairie Provinces - Provinces des Prairies:							
Under \$2,500 - Moins de \$2,500	"	52,600	39,372	13,228	25.1	4,900	9.3
\$ 2,500-\$ 4,999	"	39,600	33,673	5,927	15.0	2,380	6.0
5,000- 9,999	"	47,500	47,070	430	0.9	1,910	4.0
10,000- 24,999	"	37,400	41,752	- 4,352	- 11.6	780	2.1
25,000 and over - et plus	"	10,800	12,304	- 1,504	- 13.9	1,030	9.5

(1) Excluding Newfoundland, Yukon and Northwest Territories. - Sans Terre-Neuve, le Yukon et les Territoires du Nord-Ouest.

TABLE 3. Comparison of Census Totals and Agriculture Quality Check for Selected Cropland Areas, 1971, Canada(1)
 TABLEAU 3. Comparaison des chiffres du recensement et du contrôle qualitatif de l'agriculture pour certaines superficies de terre en culture, 1971, Canada(1)

Item - Détail	Unit - Unité	Agriculture quality check - Contrôle qualitatif de l'agriculture	Census totals - Chiffres du recensement	Net error - Erreur nette		Sampling error - Erreur de sondage	
				Total	Percentage of agriculture quality check - Pourcentage du contrôle qualitatif de l'agriculture	Total	Percentage of agriculture quality check - Pourcentage du contrôle qualitatif de l'agriculture
Wheat, total - Blé, total	ac.	20,313,000	19,407,681	905,319	4.5	823,000	4.1
Oats for grain - Avoine à grain	"	7,329,000	6,703,287	625,713	8.5	313,600	4.3
Barley - Orge	"	14,774,000	13,979,175	794,825	5.4	611,200	4.1
Tame hay - Foin cultivé	"	14,420,000	12,354,497	2,065,503	14.3	611,800	4.3
Corn for grain - Maïs à grain	"	1,640,000	1,416,011	223,989	13.7	155,600	9.5
Corn for ensilage or fodder - Maïs d'ensilage ou fourragier	"	904,000	789,707	114,293	12.6	71,800	7.9
Mixed grains - Céréales mélangées	"	2,621,000	2,054,937	566,063	21.6	146,800	5.6

(1) Excluding Newfoundland, Yukon and Northwest Territories. - Sans Terre-Neuve, le Yukon et les Territoires du Nord-Ouest.

TABLE 3. Comparison of Census Totals and Agriculture Quality Check for Selected Cropland Areas, 1971, Maritime Provinces
 TABLEAU 3. Comparaison des chiffres du recensement et du contrôle qualitatif de l'agriculture pour certaines superficies de terre en culture, 1971, Provinces Maritimes

Item - Détail	Unit - Unité	Agriculture quality check - Contrôle qualitatif de l'agriculture	Census totals - Chiffres du recensement	Net error - Erreur nette		Sampling error - Erreur de sondage	
				Total	Percentage of agriculture quality check - Pourcentage du contrôle qualitatif de l'agriculture	Total	Percentage of agriculture quality check - Pourcentage du contrôle qualitatif de l'agriculture
Wheat, total - Blé, total	ac.	13,000	17,642	- 4,642	- 35.7	2,200	16.9
Oats for grain - Avoine à grain	"	131,000	119,282	11,718	8.9	8,600	6.6
Barley - Orge	"	55,000	48,447	6,553	11.9	3,900	7.1
Tame hay - Foin cultivé	"	487,000	445,071	41,929	8.6	25,600	5.3
Mixed grains - Céréales mélangées	"	104,000	88,841	15,159	14.6	12,600	12.1

TABLE 3. Comparison of Census Totals and Agriculture Quality Check for Selected Cropland Areas, 1971, Quebec and Ontario

TABLEAU 3. Comparaison des chiffres du recensement et du contrôle qualitatif de l'agriculture pour certaines superficies de terre en culture, 1971, Québec et Ontario

Item - Détail	Unit - Unité	Agriculture quality check - Contrôle qualitatif de l'agriculture	Census totals - Chiffres du recensement	Net error - Erreur nette		Sampling error - Erreur de sondage	
				Total	Percentage of agriculture quality check - Pourcentage du contrôle qualitatif de l'agriculture	Total	Percentage of agriculture quality check - Pourcentage du contrôle qualitatif de l'agriculture
Wheat, total - Blé, total	ac.	428,000	394,918	33,082	7.7	24,800	5.8
Oats for grain - Avoine à grain	"	1,308,000	1,306,870	1,130	0.1	89,700	6.9
Barley - Orge	"	519,000	423,703	95,297	18.4	66,700	12.9
Tame hay - Foin cultivé	"	5,497,000	5,405,724	91,276	1.7	282,200	5.1
Corn for grain - Maïs à grain	"	1,612,000	1,401,114	210,886	13.1	155,400	9.6
Corn for ensilage or fodder - Maïs d'ensilage ou fourrager	"	862,000	746,392	115,608	13.4	71,700	8.3
Mixed grains - Céréales mélangées	"	1,520,000	1,051,339	468,661	30.8	114,500	7.5

TABLE 3. Comparison of Census Totals and Agriculture Quality Check for Selected Cropland Areas, 1971, Prairie Provinces

TABLEAU 3. Comparaison des chiffres du recensement et du contrôle qualitatif de l'agriculture pour certaines superficies de terre en culture, 1971, Provinces des Prairies

Item - Détail	Unit - Unité	Agriculture quality check - Contrôle qualitatif de l'agriculture	Census totals - Chiffres du recensement	Net error - Erreur nette		Sampling error - Erreur de sondage	
				Total	Percentage of agriculture quality check - Pourcentage du contrôle qualitatif de l'agriculture	Total	Percentage of agriculture quality check - Pourcentage du contrôle qualitatif de l'agriculture
Wheat, total - Blé, total	ac.	19,790,000	18,885,809	904,191	4.6	822,300	4.2
Oats for grain - Avoine à grain	"	5,821,000	5,187,582	633,418	10.9	299,100	5.1
Barley - Orge	"	14,050,000	13,311,324	738,676	5.3	605,500	4.3
Tame hay - Foin cultivé	"	7,878,000	5,990,793	1,887,207	24.0	510,900	6.5
Mixed grains - Céréales mélangées	"	990,000	907,755	82,245	8.3	90,800	9.2

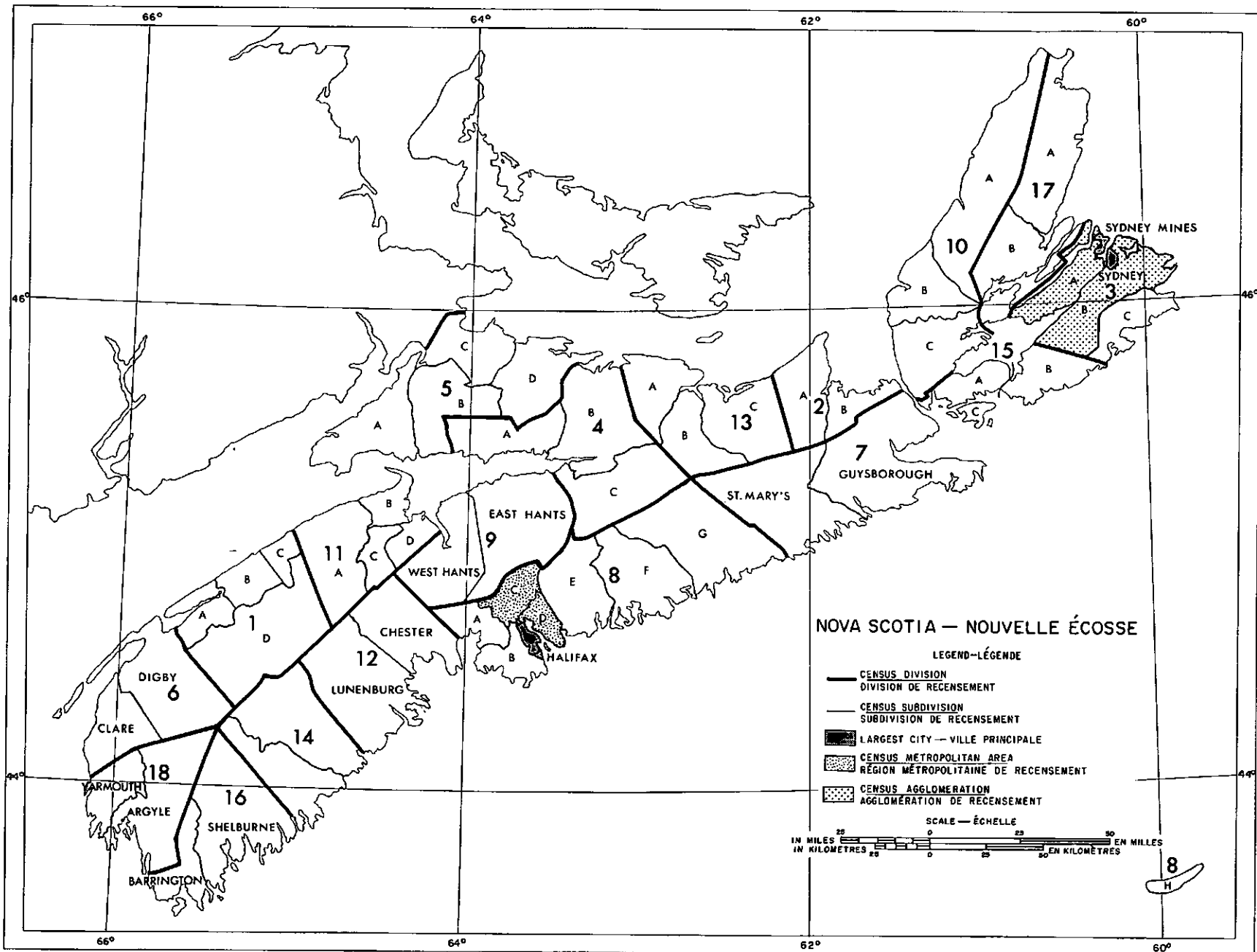

N.S. — N.-É.

SUBDIVISIONS

1. Annapolis
 - A Annapolis Royal Area
 - B Bridgetown Area
 - C Middleton Area
 - D Milford — Dalhousie
2. Antigonish
 - A Antigonish — Cape George
 - B Pomquet — Tracadie
3. Cape Breton
 - A Grand Narrows — Sydney Mines
 - B Big Pond — Sydney
 - C Louisbourg Area
4. Colchester
 - A North Cobequid Shore
 - B Tatamagouche — Salmon River
 - C Truro — Stewiacke
5. Cumberland
 - A Chignecto Bay — Parrsboro
 - B Springhill — Maccan River
 - C Amherst — Amherst Shore
 - D Wallace River — Wentworth
6. Digby
 - Clare
 - Digby
7. Guysborough
 - St. Mary's
 - Guysborough
8. Halifax
 - A St. Margarets Bay Area
 - B Peggy's Cove — Sambro
 - C Sackville — Windsor Junction
 - D Halifax — Dartmouth
 - E Porter's Lake Area
 - F Musquodoboit — Ship Harbour
 - G Upper Musquodoboit — Sheet Harbour
 - H Sable Island
9. Hants
 - East Hants
 - West Hants
10. Inverness
 - A Cheticamp — Margaree
 - B Inverness — Port Hood
 - C River Denys — Port Hawkesbury
11. Kings
 - A Kingston — Berwick
 - B Canard — Cape Blomidon
 - C Kentville — Gaspereau Lake
 - D Wolfville — Avonport
12. Lunenburg
 - Lunenburg
 - Chester
13. Pictou
 - A Pictou — River John
 - B Stellarton — Middle River
 - C New Glasgow — Merigomish
14. Queens
 - A Port Joli — Liverpool
 - B Brooklyn — Medway River
15. Richmond
 - A Point Tupper — St. Peter's
 - B Loch Lomond — Grand River
 - C Madame Island Area
16. Shelburne
 - Barrington
 - Shelburne
17. Victoria
 - A Cape North — Ingonish
 - B Baddeck — St. Ann
18. Yarmouth
 - Yarmouth
 - Argyle

NOVA SCOTIA



NOUVELLE-ÉCOSSE

TABLE 1. Selected Data for Census-farms Classified by Economic Class, 1966 and 1971

No.	Item - Détail	Unit Unité	All census-farms - Toutes les fermes de recensement	
			1966	1971
Farms - Fermes				
1	Number of farms - Nombre de fermes	No. - nomb.	9,621	6,008
Farms classified by size of farm - Fermes classées selon la taille de la ferme:				
2	Under 3 acres - Moins de 3 acres	No. - nomb.	173	155
3	3- 9 acres	"	337	234
4	10- 69 "	"	1,639	976
5	70- 129 "	"	2,206	1,172
6	130- 179 "	"	1,335	786
7	180- 239 "	"	1,374	774
8	240- 399 "	"	1,546	1,025
9	400- 559 "	"	594	473
10	560- 759 "	"	231	222
11	760-1,119 "	"	134	127
12	1,120-1,599 "	"	34	34
13	1,600 acres and over - et plus	"	18	30
14	Non-resident farms - Fermes inhabitées	"	211	188
Operators - Exploitants				
Operators classified by age - Exploitants classés selon l'âge:				
15	Operators reporting - Exploitants déclarant	No. - nomb.	9,621	6,008
16	Under 25 years - Moins de 25 ans	"	82	60
17	25-34 years - ans	"	742	542
18	35-44 " "	"	1,640	1,072
19	45-54 " "	"	2,690	1,704
20	55-59 " "	"	1,280	917
21	60-64 " "	"	1,131	710
22	65-69 " "	"	879	486
23	70 years and over - ans et plus	"	1,177	517
Areas - Superficies				
24	Total area of farms - Superficie totale des fermes	ac.	1,851,895	1,328,875
Use of land - Utilisation de la terre:				
25	Improved land - Terre défrichée	ac.	485,859	386,021
26	Under crops(2) - En culture(2)	"	314,143	242,959
27	Improved pasture - Pâturages défrichés	"	132,355	107,390
28	Summer fallow - Jachères	"	2,587	6,272
29	Other improved land - Autre terre défrichée	"	36,774	29,400
30	Unimproved land - Terre non défrichée	"	1,366,036	942,854
31	Woodland - Terre à bois et boisés de ferme	"	1,084,273	740,338
32	Other unimproved land - Autre terre non défrichée	"	281,763	202,516
Crops - Cultures				
33	Wheat, total - Blé, total	ac.	1,385	4,860
34	Farms reporting - Fermes déclarantes	No. - nomb.	210	272
35	Oats for grain - Avoine à grain	ac.	25,653	17,782
36	Farms reporting - Fermes déclarantes	No. - nomb.	2,963	1,568
37	Barley - Orge	ac.	3,589	8,699
38	Farms reporting - Fermes déclarantes	No. - nomb.	472	516
39	Mixed grains - Céréales mélangées	ac.	10,103	8,536
40	Farms reporting - Fermes déclarantes	No. - nomb.	767	489
41	Rye, total - Seigle, total	ac.	1,568	1,839
42	Farms reporting - Fermes déclarantes	No. - nomb.	150	87
43	Buckwheat - Sarrasin	ac.	163	113
44	Farms reporting - Fermes déclarantes	No. - nomb.	44	19
45	Field peas (dry) - Pois (secs)	ac.	22	159
46	Farms reporting - Fermes déclarantes	No. - nomb.	7	19
47	Field beans (dry) - Haricots des champs (secs)	ac.	96	125
48	Farms reporting - Fermes déclarantes	No. - nomb.	64	30
49	Corn for grain - Maïs à grain	ac.	77	2,969
50	Farms reporting - Fermes déclarantes	No. - nomb.	29	87
51	Tame hay, total - Foin cultivé, total	ac.	225,649	152,558
52	Farms reporting - Fermes déclarantes	No. - nomb.	7,353	3,973
53	Oats cut for fodder(3) - Avoine coupée pour fourrages(3)	ac.	5,769	3,973
54	Farms reporting - Fermes déclarantes	No. - nomb.	1,444	528
55	Corn for ensilage or fodder - Maïs d'ensilage ou fourrager	ac.	1,707	8,430
56	Farms reporting - Fermes déclarantes	No. - nomb.	287	316
57	Other fodder crops - Autres cultures fourragères	ac.	3,331	2,046
58	Farms reporting - Fermes déclarantes	No. - nomb.	283	86
59	Flaxseed - Graine de lin	ac.	-	-
60	Farms reporting - Fermes déclarantes	No. - nomb.	-	-
61	Soybeans - Soya	ac.	-	120
62	Farms reporting - Fermes déclarantes	No. - nomb.	-	8
63	Rapeseed - Colza pour la graine	ac.	-	-
64	Farms reporting - Fermes déclarantes	No. - nomb.	-	-
65	Mustard seed - Graine de moutarde	ac.	-	-
66	Farms reporting - Fermes déclarantes	No. - nomb.	-	-

See footnote(s) at end of table.

TABLEAU 1. Certaines données sur les fermes de recensement classées selon la catégorie économique, 1966 et 1971

Value of agricultural products sold - Valeur des produits agricoles vendus									N ^o
Under \$2,500(1) - Moins de \$2,500(1)		\$2,500-4,999		\$5,000-9,999		\$10,000 and over - et plus			
1966	1971	1966	1971	1966	1971	1966	1971		
6,726	3,420	1,109	747	847	621	911	1,200	1	
143	118	10	10	8	9	11	18	2	
291	179	15	10	5	11	24	32	3	
1,411	746	110	90	49	53	67	87	4	
1,788	843	193	126	116	96	105	105	5	
959	495	166	86	106	82	100	123	6	
908	443	199	106	137	78	126	142	7	
843	419	249	175	239	139	211	291	8	
258	110	103	84	105	82	128	194	9	
73	40	37	32	46	38	72	107	10	
43	22	20	22	26	25	44	58	11	
7	3	5	4	8	8	12	19	12	
2	2	2	2	2	—	11	24	13	
134	91	19	27	21	23	28	38	14	
6,726	3,420	1,109	747	847	621	911	1,200	15	
49	30	14	9	9	2	10	19	16	
434	254	104	68	89	69	111	148	17	
1,022	526	185	124	190	105	236	313	18	
1,807	921	318	203	270	192	282	378	19	
908	526	160	125	105	97	107	168	20	
829	440	148	102	83	75	69	92	21	
669	337	108	64	49	42	52	42	22	
1,008	386	72	52	52	39	44	40	23	
1,022,002	504,732	263,667	193,392	247,981	177,242	306,904	438,566	24	
216,816	104,327	70,932	44,672	71,001	51,963	121,889	179,893	25	
132,403	60,361	47,728	27,197	48,021	32,714	84,675	121,727	26	
61,210	29,099	18,541	12,410	19,471	15,141	29,997	46,745	27	
1,441	1,542	356	797	295	494	490	3,413	28	
21,762	13,325	4,307	4,268	3,214	3,614	6,727	8,008	29	
805,186	400,405	192,735	148,720	176,980	125,279	185,015	258,673	30	
620,651	301,824	155,635	121,122	149,636	103,835	154,646	212,396	31	
184,535	98,581	37,100	27,598	27,344	21,444	30,369	46,277	32	
323	269	133	440	95	509	834	3,639	33	
76	58	32	37	21	38	81	137	34	
9,657	5,125	5,090	2,383	4,113	2,784	6,674	7,468	35	
1,698	714	509	249	367	210	381	391	36	
524	852	329	695	579	1,521	2,105	5,589	37	
144	113	65	75	97	79	164	246	38	
2,364	1,492	1,741	925	2,640	1,786	3,326	4,321	39	
299	144	147	87	159	92	160	165	40	
210	170	69	31	360	104	875	1,509	41	
41	22	20	5	23	9	62	50	42	
55	37	45	55	13	10	48	11	43	
24	9	11	3	3	4	5	3	44	
3	—	2	35	9	6	8	118	45	
2	—	2	5	2	3	1	11	46	
42	18	18	2	19	13	15	90	47	
35	9	17	2	6	5	4	13	48	
12	414	9	13	5	130	51	2,407	49	
10	11	5	3	1	9	13	63	50	
105,594	46,285	35,219	19,065	34,085	21,534	49,938	65,069	51	
4,914	2,044	953	529	730	471	739	918	52	
2,879	1,168	915	565	845	501	1,122	1,739	53	
939	274	196	78	167	70	137	106	54	
89	117	154	137	249	368	1,184	7,734	55	
56	28	51	18	58	31	120	235	56	
1,752	872	327	150	419	431	794	593	57	
156	45	39	9	35	10	50	22	58	
—	—	—	—	—	—	—	—	59	
—	—	—	—	—	—	—	—	60	
—	50	—	—	—	—	—	—	61	
—	1	—	—	—	—	1	6	62	
—	—	—	—	—	—	—	—	63	
—	—	—	—	—	—	—	—	64	
—	—	—	—	—	—	—	—	65	
—	—	—	—	—	—	—	—	66	

Voir renvoi(s) à la fin du tableau.

TABLE I. Selected Data for Census-farms Classified by Economic Class, 1966 and 1971 - Concluded

No.	Item - Détail	Unit - Unité	All census-farms - Toutes les fermes de recensement	
			1966	1971
<u>Crops - Concluded - Cultures - fin</u>				
1	Tobacco - Tabac	ac.	329	1,263
2	Farms reporting - Fermes déclarantes	No. - nomb.	19	41
3	Sugar beets for sugar - Betteraves sucrières cultivées pour le sucre	ac.	-	-
4	Farms reporting - Fermes déclarantes	No. - nomb.	-	-
5	Vegetables (for sale) - Légumes (pour la vente)	ac.	3,508	6,084
6	Farms reporting - Fermes déclarantes	No. - nomb.	744	602
7	Tree fruits(4) - Fruits de verger(4)	ac.	13,563	12,309
8	Farms reporting - Fermes déclarantes	No. - nomb.	941	681
9	Small fruits (for sale) - Petits fruits (pour la vente)	ac.	10,174	6,628
<u>Livestock and poultry - Bétail et volaille</u>				
10	Cattle, total - Bovins, total	No. - nomb.	147,636	130,920
11	Farms reporting - Fermes déclarantes	"	7,759	4,614
12	Milk cows - Vaches laitières	"	52,360	41,208
13	Farms reporting - Fermes déclarantes	"	6,104	3,015
14	Pigs - Porcs	"	57,499	79,765
15	Farms reporting - Fermes déclarantes	"	2,132	1,271
16	Sheep - Moutons	"	38,827	35,837
17	Farms reporting - Fermes déclarantes	"	1,169	647
18	Horses and ponies - Chevaux et poneys	"	5,739	3,717
19	Farms reporting - Fermes déclarantes	"	3,514	1,794
20	Hens and chickens - Poules et poulets	"	2,800,869	3,055,813
21	Farms reporting - Fermes déclarantes	"	3,253	1,472
22	Turkeys - Dindons	"	38,289	70,368
23	Farms reporting - Fermes déclarantes	"	29	16
24	Geese - Oies	"	1,448	2,412
25	Farms reporting - Fermes déclarantes	"	137	127
26	Ducks - Canards	"	933	1,826
27	Farms reporting - Fermes déclarantes	"	156	192
<u>Farm machinery - Machines agricoles</u>				
28	Automobiles, number - nombre	No. - nomb.	5,700	4,408
29	Farms reporting - Fermes déclarantes	"	5,180	3,704
30	Motor trucks, number - Camions, nombre	"	5,393	4,540
31	Farms reporting - Fermes déclarantes	"	4,658	3,608
32	Tractors, number - Tracteurs, nombre	"	7,252	6,535
33	Farms reporting - Fermes déclarantes	"	5,756	4,435
34	Grain combines, all, number - Toutes moissonneuses-batteuses, nombre	"	252	319
35	Farms reporting - Fermes déclarantes	"	237	305
36	Swathers, all, number - Toutes andaineuses, nombre	"	51	81
37	Farms reporting - Fermes déclarantes	"	48	78
38	Pick-up hay balers, number - Presseuses remasseuses à foin, nombre	"	2,128	2,317
39	Farms reporting - Fermes déclarantes	"	2,109	2,291
40	Forage crop harvesters, number - Moissonneuses de plantes fourragères, nombre	"	175	290
41	Farms reporting - Fermes déclarantes	"	163	268
42	Milking machines, farms reporting - Trayeuses mécaniques, fermes déclarantes	"	2,033	1,330
<u>Off-farm work, 1970 - Travail hors exploitation, 1970</u>				
43	Days of off-farm work - Jours de travail hors exploitation	day - jour	751,344	458,490
44	Farms reporting - Fermes déclarantes	No. - nomb.	4,942	2,741
<u>Capital - Biens capitaux</u>				
45	Total capital value - Valeur totale des biens	\$	163,785,100	206,085,000
46	Value of land and buildings - Valeur de la terre et des bâtiments	\$	102,849,400	132,232,900
47	" " machinery and equipment - Valeur des machines et de l'outillage	\$	34,443,700	39,868,000
48	" " livestock and poultry - Valeur du bétail et de la volaille	\$	26,492,000	33,963,370
<u>Value of products sold - Valeur des produits vendus</u>				
49	Total value of products sold - Valeur totale des produits vendus	\$	43,177,120	57,278,250
50	Field crops - Grandes cultures	\$	2,186,010	3,145,580
51	Vegetables, fruits, greenhouse and nursery products - Légumes, fruits, produits de serres et de pépinières	\$	6,364,310	8,678,470
52	Poultry and eggs - Volaille et oeufs	\$	11,098,530	13,327,060
53	Livestock(5) - Bétail(5)	\$	10,771,940	14,235,390
54	Dairy products - Produits laitiers	\$	10,441,300	15,164,180
55	Forest products - Produits forestiers	\$	1,591,220	1,515,600
56	Other - Autres	\$	723,810	1,211,770
<u>Selected expenditures, 1970 - Certaines dépenses, 1970</u>				
57	Cash wages paid - Salaires payés (en argent)	\$	4,921,020	7,145,640
58	Farms reporting - Fermes déclarantes	No. - nomb.	2,845	2,289
59	Taxes(6)	\$	1,930,840	1,701,240
60	Farms reporting - Fermes déclarantes	No. - nomb.	9,421	5,760
61	Rent, total - Loyer, total	\$	186,310	354,330
62	Farms reporting - Fermes déclarantes	No. - nomb.	1,004	961

(1) Includes farms classified as "institutional farms, etc."

(2) Includes field, vegetable, fruit and nursery crop land.

(3) Includes green feed, hay or ensilage.

(4) On farms having 25 or more fruit trees.

(5) Includes horses.

(6) On buildings and land operated by the owner.

TABLEAU 1. Certaines données sur les fermes de recensement classées selon la catégorie économique, 1966 et 1971 - fin

Value of agricultural products sold - Valeur des produits agricoles vendus								N ^o
Under \$2,500(1) - Moins de \$2,500(1)		\$2,500-4,999		\$5,000-9,999		\$10,000 and over - et plus		
1966	1971	1966	1971	1966	1971	1966	1971	
12	66	--	22	15	59	267	1,116	1
8	6	1	2	1	5	8	28	2
--	--	--	--	--	--	--	--	3
--	--	--	--	--	--	--	--	4
701	494	352	218	512	344	1,928	5,019	5
388	269	110	78	91	77	147	174	6
1,830	1,156	1,059	748	1,655	1,145	8,971	9,102	7
397	241	154	83	123	88	266	268	8
3,780	1,230	1,243	1,385	1,464	965	3,682	3,048	9
55,023	32,002	23,905	15,558	26,422	19,162	41,013	63,366	10
5,279	2,517	979	618	754	518	731	947	11
15,521	5,513	8,408	3,129	11,600	5,574	16,634	26,887	12
3,990	1,471	827	401	676	382	601	757	13
8,173	5,709	4,931	2,378	8,014	3,964	35,861	67,246	14
1,328	652	297	175	214	153	281	284	15
25,303	15,226	5,270	5,280	3,658	6,463	3,294	8,172	16
938	445	116	81	67	56	45	63	17
4,025	2,053	742	507	527	429	436	723	18
2,559	1,031	421	222	282	206	244	332	19
178,220	41,482	106,726	20,226	146,993	101,381	2,357,656	2,873,935	20
2,246	846	418	181	258	153	323	287	21
32	9	372	2	101	52	37,784	70,305	22
12	5	3	1	2	2	12	8	23
521	504	261	116	274	184	387	1,605	24
86	77	23	17	10	12	17	20	25
731	791	125	285	41	94	29	642	26
121	118	17	22	9	21	7	30	27
3,637	2,238	717	549	536	446	792	1,165	28
3,347	1,930	655	473	484	378	686	921	29
2,830	1,767	790	578	699	582	1,039	1,588	30
2,621	1,594	698	501	605	472	721	1,034	31
3,466	2,437	1,101	807	1,058	845	1,581	2,411	32
3,231	2,149	930	626	763	554	813	1,093	33
48	58	44	36	57	56	100	166	34
45	53	41	35	55	53	93	161	35
19	17	7	6	9	9	14	47	36
17	17	7	6	9	9	13	44	37
637	729	441	365	479	398	563	819	38
633	725	437	364	475	396	556	802	39
23	19	22	14	32	30	93	222	40
24	18	19	14	30	28	86	204	41
523	206	468	197	532	267	500	656	42
637,467	356,667	60,152	52,367	32,951	26,414	19,945	23,042	43
3,919	1,926	508	365	308	210	203	240	44
67,218,500	56,421,200	20,795,800	20,429,900	23,067,600	22,985,000	49,170,900	103,951,200	45
45,011,200	39,385,600	12,297,800	13,219,200	13,520,000	14,025,600	29,246,800	63,913,500	46
13,737,000	10,326,300	4,861,400	4,026,800	5,338,500	4,832,500	9,961,400	20,274,300	47
8,470,300	6,697,340	3,636,600	3,181,330	4,209,100	4,125,060	9,962,700	19,759,080	48
4,602,130	2,787,700	3,947,050	2,670,880	5,993,350	4,394,250	28,312,340	47,166,870	49
352,720	199,310	207,460	144,820	203,260	223,050	1,380,590	2,574,830	50
390,820	316,560	439,070	338,310	728,180	618,690	4,788,760	7,379,950	51
173,860	83,900	195,530	76,140	292,370	159,030	10,308,630	12,942,540	52
2,217,570	1,399,990	1,235,870	1,108,450	1,440,950	1,352,700	5,775,990	10,300,410	53
840,400	335,930	1,476,590	577,760	2,895,960	1,603,830	5,199,620	12,587,430	54
593,850	416,580	357,940	357,760	345,330	316,340	291,650	424,700	55
32,910	35,430	34,590	67,640	87,300	120,610	567,100	957,010	56
331,730	228,190	283,590	212,910	594,120	408,390	3,530,720	6,192,220	57
1,103	628	489	320	508	361	732	968	58
926,590	577,190	244,620	177,000	257,710	186,540	501,210	757,850	59
6,607	3,251	1,079	720	839	606	894	1,178	60
23,950	29,990	22,470	29,380	30,620	35,330	98,800	257,430	61
293	185	167	105	201	142	342	524	62

(1) Comprend les fermes classées "fermes d'institution, etc."

(2) Comprend la terre à grandes cultures, à légumes, à fruits et à pépinières.

(3) Comprend le fourrage vert, le foin ou l'ensilage.

(4) Dans les fermes possédant 25 arbres fruitiers ou plus.

(5) Comprend les chevaux.

(6) Sur les bâtiments et la terre exploitée par le propriétaire.

TABLE 2. Population, Number of Farms, Areas, Capital, Indebtedness, 1921-1971, Sales and Expenditures, 1920-1970, for Census-farms

No.	Item	Unit	1921	1931	1941	1951
<u>Population</u>						
1	Total population	No.	523,837	512,846	577,962	642,584
2	Farm population(1)	"	..	177,690	143,709	115,414
3	Percentage living on farms	p.c.	..	34.6	24.9	18.0
<u>Farms</u>						
4	Number of farms	No.	47,432	39,444	32,977	23,515
5	Non-resident farms	"	..	1,415	1,273	650
<u>Areas</u>						
6	Total land area(2)	ac.	13,275,520	13,275,520	13,275,520	13,275,520
7	Area in farms	"	4,723,550	4,302,031	3,816,646	3,173,691
8	Percentage of total land area in farms	p.c.	35.6	32.4	28.7	23.9
9	Average area per farm	ac.	100	109	116	135
Use of farm land:						
10	Improved land	ac.	992,467	844,632	812,403	661,975
11	Under crops(3)	"	688,060	623,714	575,934	477,459
12	Pasture	"	251,911	168,303	175,236	155,108
13	Summer fallow	"	17,664(4)	9,229	3,748	2,524
14	Other improved land	"	34,832	43,386	57,485	26,884
15	Unimproved land	"	3,731,083	3,457,399	3,004,243	2,511,716
16	Woodland	"	2,671,904	2,502,773	2,075,245	1,845,648
17	Other unimproved land	"	1,059,179	954,626	928,998	666,068
<u>Capital</u>						
18	Total capital value	\$	136,841,573	105,877,410	88,363,861	152,464,945
19	Average per farm	\$	2,885	2,684	2,680	6,484
20	Value of land and buildings	\$	106,652,812	82,514,500	65,770,400	94,485,972
21	Average per farm	\$	2,249	2,092	1,994	4,018
22	Value of machinery and equipment	\$	10,146,068(6)	10,554,100	10,960,800	25,223,734
23	Average per farm	\$	214	268	332	1,073
24	Value of livestock and poultry	\$	20,042,693	12,808,810	11,632,661	32,755,239
25	Average per farm	\$	423	325	353	1,393
<u>Value of agricultural products sold(7)</u>						
26	Total value of agricultural products sold(7)	\$	13,375,108	29,078,303
<u>Indebtedness</u>						
27	All farms reporting(8) mortgages and/or agreements for sale.	No.	..	4,049(9)	3,985	2,370
<u>Expenditures(7)</u>						
28	Cash wages	\$	1,987,278	2,460,200(10)	1,873,160	3,079,000(10,11)
29	Taxes	\$..	1,296,870	1,161,680	1,155,000(11)
30	Rent	\$	191,668	153,860(12)	115,130	101,000(11)

(1) Population living on all census-farms.

(2) Revised since the 1961 Census.

(3) Includes field, vegetable, fruit and nursery crop land.

(4) Includes idle land.

(5) Does not add because of rounding.

(6) Does not include automobiles.

(7) 12-month period prior to June 1, except 1970, which reports calendar year.

(8) One or more mortgages and/or agreements for sale.

(9) Mortgages only.

(10) Includes board.

(11) Based on 20 p.c. sample.

(12) Does not include rent for farms operated by share tenants and by cash and share tenants.

TABLEAU 2. Population, nombre de fermes, superficies, biens capitaux, dettes, 1921-1971, ventes et dépenses, 1920-1970, dans les fermes de recensement

1956	1961	1966	1971	Unité	Détail	N ^o
<u>Population</u>						
694,717	737,007	756,039	788,960	nomb.	Population totale	1
98,944	58,020	46,283	26,977	"	Population agricole(1)	2
14.2	7.9	6.1	3.4	%	Pourcentage demeurant dans les fermes	3
<u>Fermes</u>						
21,075	12,518	9,621	6,008	nomb.	Nombre de fermes	4
479	254	211	188	"	Fermes inhabitées	5
<u>Superficies</u>						
13,275,520	13,057,280	13,057,280	13,057,280	ac.	Superficie totale de la terre(2)	6
2,775,642	2,230,395	1,851,895	1,328,875	"	Superficie dans les fermes	7
20.9	17.1	14.2	10.2	%	Pourcentage de la superficie totale de la terre dans les fermes.	8
132	178	192	221	ac.	Superficie moyenne par ferme	9
<u>Utilisation de la terre agricole:</u>						
629,874	497,521	485,859	386,021	ac.	Terre défrichée	10
416,235	329,114	314,143	242,959	"	En culture(3)	11
161,424	127,468	132,355	107,390	"	Pâturage	12
2,649	2,654	2,587	6,272	"	Jachères	13
49,566	38,285	36,774	29,400	"	Autre terre défrichée	14
2,145,768	1,732,874	1,366,036	942,854	"	Terre non défrichée	15
1,566,071	1,362,869	1,084,273	740,338	"	Terre à bois et boisés de ferme	16
579,697	370,005	281,763	202,516	"	Autre terre non défrichée	17
<u>Biens capitaux</u>						
..	145,588,800	163,785,100	206,085,000(5)	\$	Valeur totale des biens	18
..	11,630	17,024	34,302	\$	Moyenne par ferme	19
..	89,262,800	102,849,400	132,232,900	\$	Valeur de la terre et des bâtiments	20
..	7,131	10,690	22,009	\$	Moyenne par ferme	21
..	30,252,100	34,443,700	39,868,000	\$	Valeur des machines et de l'outillage	22
..	2,417	3,580	6,636	\$	Moyenne par ferme	23
..	26,073,900	26,492,000	33,963,370	\$	Valeur du bétail et de la volaille	24
..	2,083	2,754	5,653	\$	Moyenne par ferme	25
<u>Valeur des produits agricoles vendus(7)</u>						
..	35,054,770	43,177,120	57,278,250	\$	Valeur totale des produits agricoles vendus(7)	26
<u>Dettes</u>						
..	1,917	..	1,483	nomb.	Toutes les fermes déclarant(8) des hypothèques et (ou) des conventions de vente.	27
<u>Dépenses(7)</u>						
3,625,320	4,438,800	4,921,020	7,145,640	\$	Salaires en argent	28
..	1,780,480	1,930,840	1,701,240	\$	Taxes	29
108,339	154,210	186,310	354,330	\$	Loyer	30

(1) Population demeurant dans toutes les fermes de recensement.

(2) La superficie a été révisée depuis le recensement de 1961.

(3) Comprend la terre à grandes cultures, à légumes, à fruits et à pépinières.

(4) Comprend la terre inexploitée.

(5) Les chiffres ayant été arrondis, leur somme ne correspond pas aux totaux indiqués.

(6) Ne comprend pas les automobiles.

(7) Pour la période des 12 mois antérieurs au 1^{er} juin, sauf pour 1970 où la période considérée est l'année civile.

(8) Une ou plusieurs hypothèques et (ou) conventions de vente.

(9) Hypothèques seulement.

(10) Pension comprise.

(11) Fondé sur un échantillon de 20 p. 100.

(12) Ne comprend pas le loyer des fermes exploitées par les locataires à la part ou les locataires partie à la part et partie en argent.

TABLE 3. Census-farms Classified by Economic Class;(1) Farms with Sales of \$2,500 or More Classified by Product Type,(1) 1961-1971

TABLEAU 3. Fermes de recensement classées selon la catégorie économique(1); fermes déclarant des ventes de \$2,500 et plus classées selon le genre du produit(1), 1961-1971

Item - Détail	1961		1966		1971	
	Number of farms - Nombre de fermes	%	Number of farms - Nombre de fermes	%	Number of farms - Nombre de fermes	%
Farms classified by economic class Fermes classées selon la catégorie économique						
Total number of farms - Nombre total de fermes	12,518	100.0	9,621	100.0	6,008	100.0
Value of agricultural products sold - Valeur des produits agricoles vendus:						
\$10,000 and over, total - et plus, total	633	5.1	911	9.5	1,200	20.0
\$50,000 and over - et plus			159	1.7	213	3.6
35,000-\$49,999	160	1.3	91	0.9	122	2.0
25,000- 34,999			262	2.7	161	2.7
15,000- 24,999	191	1.5	399	4.2	383	6.4
10,000- 14,999	282	2.3			321	5.3
\$5,000-\$9,999, total	936	7.5	847	8.8	621	10.3
\$7,500-\$9,999			322	3.3	242	4.0
5,000- 7,499	936	7.5	525	5.5	379	6.3
\$2,500-\$4,999, total	1,447	11.5	1,109	11.5	747	12.5
\$3,750-\$4,999	525	4.2	445	4.6	297	5.0
2,500- 3,749	922	7.3	664	6.9	450	7.5
Under \$2,500, total - Moins de \$2,500, total	9,469	75.6	6,726	69.9	3,420	56.9
\$1,200-\$2,499	1,923	15.4	1,410	14.7	946	15.7
250- 1,199	4,551	36.3	3,149	32.7	1,619	27.0
50- 249	2,995	23.9	2,167	22.5	855	14.2
Institutional farms, etc. - Fermes d'institution, etc.	33	0.3	28	0.3	20	0.3
Farms with sales of \$2,500 or more classified by product type Fermes déclarant des ventes de \$2,500 et plus classées selon le genre du produit						
Total farms with sales of \$2,500 or more - Nombre total de fermes déclarant des ventes de \$2,500 et plus	3,016	100.0	2,867	100.0	2,568	100.0
Dairy - Laitières	1,424	47.2	1,290	45.0	1,019	39.7
Cattle, hogs, sheep (excluding dairy farms) - Bovins, porcs, moutons (sans les fermes laitières)	440	14.6	553	19.3	655	25.5
Poultry - Volaille	352	11.7	238	8.3	169	6.6
Wheat - Blé	-	-	-	-	-	-
Small grains (excluding wheat farms) - Menus grains (sans les fermes à blé)	1	0.1	-	-	9	0.4
Field crops, other than small grains - Grandes cultures, autres que menus grains	52	1.7	63	2.2	76	3.0
Fruits and vegetables - Fruits et légumes	204	6.7	290	10.1	250	9.7
Forestry - Forestières	138	4.6	100	3.5	114	4.4
Miscellaneous specialty - Spécialités diverses	76	2.5	82	2.8	109	4.2
Mixed - Diversifiées	329	10.9	251	8.8	167	6.5
Livestock combination - Combinaison de bétail	213	7.1	147	5.1	77	3.0
Field crops combination - Combinaison de grandes cultures	3	0.1	1	0.1	8	0.3
Other combinations - Autres combinaisons	113	3.7	103	3.6	82	3.2

(1) See "Introduction" for explanation of terms. - Voir "Introduction" pour l'explication des termes.

TABLE 4. Census-farms Classified by Size of Farm and Age of Operator, 1931-1971

TABLEAU 4. Fermes de recensement classées selon la taille de la ferme et l'âge de l'exploitant, 1931-1971

Item - Détail	1931		1941		1951		1961		1966		1971	
	No. - nomb.	%	No. - nomb.	%	No. - nomb.	%	No. - nomb.	%	No. - nomb.	%	No. - nomb.	%
Number of farms - Nombre de fermes	39,444	100.0	32,977	100.0	23,515	100.0	12,518	100.0	9,621	100.0	6,008	100.0
Farms classified by size - Fermes classées selon la taille:												
1- 4 acres	2,468	6.3	1,270	3.9	418	1.8	369	2.9	312	3.2	253	4.2
5- 10 "	3,055	7.8	2,172	6.6	1,148	4.9	398	3.2	286	3.0	190	3.2
11- 50 "	9,616	24.4	7,904	24.0	4,822	20.5	1,706	13.6	1,140	11.8	686	11.4
51-100 "	10,325	26.2	8,938	27.1	6,353	27.0	2,775	22.2	1,969	20.5	1,053	17.5
101-200 "	9,526	24.1	8,438	25.3	6,898	29.3	3,878	31.0	2,903	30.2	1,603	26.7
201-299 "	1,955	4.9	1,937	5.9	1,739	7.4	1,405	11.2	1,181	12.3	791	13.2
300-479 "	1,886	4.8	1,792	5.5	1,578	6.7	1,334	10.7	1,222	12.7	840	14.0
480-639 "	366	0.9	316	1.0	339	1.5	350	2.8	308	3.2	298	5.0
640 acres and over - et plus	247	0.6	210	0.7	220	0.9	303	2.4	300	3.1	294	4.8
Farms classified by age of operator - Fermes classées selon l'âge de l'exploitant:												
Operators reporting - Exploitants déclarant	38,091	100.0	31,700	100.0	23,477	100.0	12,518	100.0	9,621	100.0	6,008	100.0
Under 25 years - Moins de 25 ans	549	1.4	619	2.0	372	1.6	132	1.1	82	0.9	60	1.0
25-34 years - ans	3,488	9.2	3,303	10.4	2,705	11.5	951	7.6	742	7.7	542	9.0
35-44 "					5,320	22.7	2,455	19.6	1,640	17.0	1,072	17.8
45-54 "	20,547	53.9	16,289	51.4	5,239	22.3	3,389	27.1	2,690	28.0	1,704	28.4
55-59 "					2,554	10.9	1,591	12.7	1,280	13.3	917	15.3
60-64 "							1,387	11.1	1,131	11.8	710	11.8
65-69 "	7,996	21.0	6,974	22.0	4,516	19.2	1,081	8.6	879	9.1	486	8.1
70 years and over - ans et plus	5,511	14.5	4,515	14.2	2,771	11.8	1,532	12.2	1,177	12.2	517	8.6

TABLE 5. Area of Field Crops on Census-farms, 1931-1971

TABLEAU 5. Superficie des grandes cultures dans les fermes de recensement, 1931-1971

Item - Détail	acres					
	1931	1941	1951	1961	1966	1971
Wheat, total - Blé, total	2,935	1,869	1,247	1,359	1,385	4,860
Wheat, winter - Blé d'hiver	127	179	75	133	790	714
Wheat, durum - Blé durum	276	120	171	13	28	56
Wheat, other spring sown - Autre blé de printemps	2,532	1,570	1,001	1,213	567	4,090
Oats for grain - Avoine à grain	85,378	70,810	61,648	37,452	25,653	17,782
Barley - Orge	7,833	11,317	4,434	1,101	3,589	8,699
Mixed grains - Céréales mélangées	3,883	4,815(1)	8,791	8,477	10,103	8,536
Rye, total - Seigle, total	161	222	711	659	1,568	1,839
Rye, fall sown - Seigle d'automne	148	206	683	630	1,484	1,791
Rye, spring sown - Seigle de printemps	13	16	28	29	84	48
Buckwheat - Sarrasin	4,221	1,411	649	284	163	113
Field peas (dry) - Pois (secs)	58	32	88	40	22	159
Field beans (dry) - Haricots des champs (secs)	569	476(2)	304	302	96	125
Corn for grain - Maïs à grain	24	21	19	89	77	2,969
Tame hay - Foin cultivé	420,816	401,096	344,629	233,884	225,649	152,558
Alfalfa and alfalfa mixtures - Luzerne et mélanges à la luzerne	595	12,024	7,618	9,767
All other tame hay - Tout autre foin cultivé	344,034	221,860	218,031	142,791
Oats cut for fodder - Avoine coupée pour fourrages	9,495	6,484	5,769(3)	3,973(3)
Corn for ensilage or fodder - Maïs d'ensilage ou fourrage	516	565	724	1,830	1,707	8,430
Flaxseed - Graine de lin	27	1	-	-	-	-
Soybeans - Soya	4	-	-	120
Sunflowers for seed - Tournesol pour la graine	-	-	25	1
Rapeseed - Colza pour la graine	-	-	-	-
Mustard seed - Graine de moutarde	-	-	-	-
Tobacco - Tabac	-	-	1	69	329	1,263
Sugar beets for sugar - Betteraves sucrières cultivées pour le sucre	-	-	-	-	-	-

(1) Mixed or other grains. - Céréales mélangées ou autres.

(2) Includes soybeans. - Comprend le soya.

(3) Includes green feed, hay or ensilage. - Comprend le fourrage vert, le foin ou l'ensilage.

TABLE 6. Vegetables, Tree Fruits and Small Fruits on Census-farms, 1931-1971

TABLEAU 6. Légumes, fruits de verger et petits fruits dans les fermes de recensement, 1931-1971

Item - Détail	Unit - Unité	1931	1941(1)	1951(2)	1961(2)	1966(2)	1971(2)
Vegetables(3) - Légumes(3):							
Total area - Superficie totale	ac.	1,065	1,993	2,859	3,500	3,508	6,084
Farms reporting any vegetables - Fermes déclarant des légumes	No. - nomb.	1,805	1,111	744	602
Asparagus - Asperges	ac.	1	2	10	6	..	8
Beans (wax, green or snap) - Haricots (jaunes ou verts)	"	87	249	288	636	..	2,164
Beets - Betteraves	"	57	93	112	79	..	47
Broccoli - Brocoli	"	..	1	..	2	..	5
Cabbage - Choux	"	349	318	345	268	..	310
Carrots - Carottes	"	135	372	453	376	..	412
Cauliflower - Choux-fleurs	"	16	31	52	44	..	51
Celery - Céleri	"	5	6	4	4	..	2
Cucumbers - Concombres	"	41	23	..	181	..	103
Green peas - Pois verts	"	42	383	801	921	..	1,677
Lettuce - Laitue	"	16	26	54	100	..	118
Onions (dry) - Oignons (secs)	"	8	5	11	27	..	17
Spinach - Épinards	"	..	4	15	13	..	10
Sweet corn - Maïs sucré	"	165	228	284	446	..	414
Tomatoes - Tomates	"	60	99	194	155	..	121
Other - Autres	"	83	153	236	242	..	625
Greenhouses(4) - Serres(4):							
Total area - Superficie totale	sq. ft. - pl. car.	385,955	345,678	483,834(3)	645,959(3)	1,156,857(3)	1,688,500(3)
Nurseries - Pépinières:							
Total area - Superficie totale	ac.	42	119	181(3)	76(3)	46(3)	45(3)
Tree fruits - Fruits de verger:							
Total area - Superficie totale	ac.	46,937	37,812	21,048	13,156	13,565	12,309
Apples, total area - Pommes, superficie totale	ac.	..	37,030	19,847	..	12,902	11,348
Total number of apple trees - Nombre total de pommiers	No. - nomb.	2,191,853	1,994,397	897,818	585,440	..	708,456
Under 5 years - De moins de 5 ans	"	..	183,366	..	60,836	..	166,007
5 years and over - De 5 ans et plus	"	..	1,633,607	..	524,604	..	542,449
Pears, total area - Poires, superficie totale	ac.	..	451	710	643
Total number of pear trees - Nombre total de poiriers	No. - nomb.	19,080	39,096	57,642	44,856	..	50,008
Under 5 years - De moins de 5 ans	"	..	9,274	9,988
5 years and over - De 5 ans et plus	"	..	25,252	40,020
Plums and prunes, total area - Prunes, superficie totale	ac.	..	260	298	159
Total number of plum and prune trees - Nombre total de pruniers	No. - nomb.	31,318	..	22,917	9,082	..	9,766
Under 5 years - De moins de 5 ans	"	10,856	..	8,263	2,220	..	2,983
5 years and over - De 5 ans et plus	"	20,462	..	14,654	6,862	..	6,783
Cherries, (5) total area - Cerises(5), superficie totale	ac.	..	61	82	72
Total number of cherry trees - Nombre total de cerisiers	No. - nomb.	16,250	16,974	4,387	3,257	..	3,920
Under 5 years - De moins de 5 ans	"	2,217	949	1,430	635	..	774
5 years and over - De 5 ans et plus	"	14,033	5,350	2,957	2,622	..	3,146
Peaches, total area - Pêches, superficie totale	ac.	..	7	105	84
Total number of peach trees - Nombre total de pêcheurs	No. - nomb.	595	1,138	8,062	13,074	..	7,034
Under 5 years - De moins de 5 ans	"	108	243	7,041	3,556	..	2,337
5 years and over - De 5 ans et plus	"	487	412	1,021	9,518	..	4,697
Apricots, total area - Abricots, superficie totale	ac.	3
Total number of apricot trees - Nombre total d'abricotiers	No. - nomb.	55	..	301
Under 5 years - De moins de 5 ans	"	7	..	36
5 years and over - De 5 ans et plus	"	48	..	265
Small fruits - Petits fruits:							
Total area - Superficie totale	ac.	941	951	1,343(3)	7,965(3)	10,174(3)	6,628(3)
Strawberries - Fraises	"	..	684	788(3)	703(3)	892(3)	681(3)
Raspberries - Framboises	"	..	42	58(3)	33(3)	33(3)	63(3)
Grapes - Raisins	"	2	1	5(3)	1(3)	1(3)	4(3)
Other small fruits - Autres petits fruits	"	..	224	492(3)	7,228(3)	9,248(3)	5,880(3)

(1) The age breakdown on farms with less than 50 trees was not obtained in 1941, although the totals for each kind include trees on such farms. - En 1941, la répartition selon l'âge n'a pas été obtenue pour les fermes comptant moins de 50 arbres; les arbres de ces fermes sont cependant compris dans les totaux de chaque espèce.

(2) For fruit trees, data are for farms recording 25 or more fruit trees. - Pour les arbres fruitiers, les chiffres ont trait aux fermes qui en comptent 25 ou plus.

(3) Mainly for sale. - Principalement pour la vente.

(4) Includes mushrooms. - Comprend les champignons.

(5) Sweet and sour. - Sucrées et aigres.

TABLE 7. Machinery and Equipment on Census-farms, 1931-1971

TABLEAU 7. Machines et outillage dans les fermes de recensement, 1931-1971

Item - Détail	Unit - Unité	1931	1941	1951	1961	1966	1971
Machinery and equipment - Machines et outillage:							
Value of machinery and equipment(1) - Valeur des machines et de l'outillage(1)	\$	10,554,100	10,960,800	25,223,734	30,252,100	34,443,700	39,868,000
Automobiles, number - nombre	No. - nomb.	10,297	9,430	6,970	6,618	5,700	4,408
Farms reporting - Fermes déclarantes	"	9,982	9,092	6,757	6,076	5,180	3,704
Motor trucks, number - Camions, nombre	"	1,704	2,697	5,687	5,965	5,393	4,540
Farms reporting - Fermes déclarantes	"	1,633	2,475	5,308	5,307	4,658	3,608
Tractors, number - Tracteurs, nombre	"	424	1,386	4,307	7,074	7,252	6,535
Farms reporting - Fermes déclarantes	"	415	1,336(2)	4,056	6,095	5,756	4,435
Grain combines, all, number - Toutes mois- sonneuses-batteuses, nombre	"	-	2	16	154	252	319
Farms reporting - Fermes déclarantes	"	-	2	16	149	237	305
Swathers, all, number - Toutes andaineuses, nombre	"	51	81
Farms reporting - Fermes déclarantes	"	48	78
Pick-up hay balers, number - Presses ramasseuses à foin, nombre	"	1,419	2,128	2,317
Farms reporting - Fermes déclarantes	"	1,406	2,109	2,291
Forage crop harvesters, number - Moissonneu- ses de plantes four- ragères, nombre	"	158	175	290
Farms reporting - Fermes déclarantes	"	149	163	268
Milking machines - Trayeuses mécaniques: Farms reporting - Fermes déclarantes	No. - nomb.	41	..	1,865	2,359	2,033	1,330

(1) Includes value of all specified and non-specified machines and equipment. - Comprend la valeur de toutes les machines et de tout l'outillage spécifiés et non spécifiés.

(2) Includes duplication where farms had tractors under 15 h.p. and 15 h.p. and over. - Comprend un double emploi alors que les fermes possédaient des tracteurs de moins de 15 h.p. et de 15 h.p. et plus.

TABLE 8. Livestock and Poultry on Census-farms, 1931-1971
TABLEAU 8. Bétail et volaille dans les fermes de recensement, 1931-1971

Item - Détail	Unit - Unité	1931	1941	1951	1961	1966	1971
Value of livestock and poultry - Valeur du bétail et de la volaille	\$	12,808,810	11,632,661	32,755,239	26,073,900	26,492,000	33,963,370
Livestock - Bétail:							
Cattle, number - Bovins, nombre	No. - nomb.	221,001	204,894	166,202	163,690	147,636	130,920
Farms reporting - Fermes déclarantes	"	..	28,879	19,955	10,581	7,759	4,614
Milk cows - Vaches laitières	"	108,145	108,130(1)	78,970(1)	64,047(1)	52,360(1)	41,208(1)
Farms reporting - Fermes déclarantes	"	31,155	..	19,251	9,611	6,104	3,015
Other cattle - Autres bovins	"	112,856	96,764	87,232	99,643	95,276	89,712
Pigs, number - Porcs, nombre	"	43,865	44,303	48,216	46,856	57,499	79,765
Farms reporting - Fermes déclarantes	"	20,383	17,891	11,552	3,774	2,132	1,271
Sheep, number - Moutons, nombre	"	196,344	138,209	95,396	64,654	38,827	35,837
Farms reporting - Fermes déclarantes	"	9,723	7,382	4,071	2,231	1,169	647
Horses, number - Chevaux, nombre	"	43,074	36,172	25,975	8,917	5,739	3,717
Farms reporting - Fermes déclarantes	"	23,821	18,148	15,347	5,841	3,514	1,794
Goats, number - Chèvres, nombre	"	48	77	166	388	..	252
Farms reporting - Fermes déclarantes	"	..	46	..	142	..	93
Poultry - Volaille:							
Hens and chickens, number - Poules et poulets, nombre	No. - nomb.	1,244,718	1,113,218	1,630,305	2,184,995	2,800,869	3,055,813
Farms reporting - Fermes déclarantes	"	14,151	5,907	3,253	1,472
Turkeys, number - Dindons, nombre	"	11,182	14,504	30,714	44,439	38,289	70,368
Farms reporting - Fermes déclarantes	"	285	71	29	16
Geese, number - Oies, nombre	"	14,329	6,136	5,257	1,572	1,448	2,412
Farms reporting - Fermes déclarantes	"	481	215	137	127
Ducks, number - Canards, nombre	"	9,794	4,105	3,947	1,077	933	1,826
Farms reporting - Fermes déclarantes	"	456	197	156	192

(1) 2 years and over. - 2 ans et plus.

TABLE 9. Forest Products Sold from Census-farm Woodlots, Maple Trees Tapped, 1940-1970

TABLEAU 9. Produits forestiers vendus provenant des boisés de fermes de recensement, érables entaillés, 1940-1970

Item - Détail	Unit - Unité	1940	1950	1960	1965	1970
Forest products sold - Produits forestiers vendus:						
Total value of sales - Valeur totale des ventes	\$	1,928,287	3,659,321	2,644,696	1,591,220	1,515,600
Fuelwood sold - Bois de chauffage vendu	cord - corde	70,230	31,500	9,843	8,846	4,277
Pulpwood sold - Bois à pâte vendu	"	70,608	77,778	83,017	..	59,666
Logs(1) sold - Billes(1) vendues	M bd. ft. - M p.p.	..	71,883	35,646	..	9,185
Christmas trees sold - Arbres de Noël vendus ...	No. - nomb.	511,197	..	226,601
Maple products(2) - Produits de l'érable(2):						
Number of tappings of maple trees - Nombre d'entailles d'érables	No. - nomb.	..	79,052	52,224	54,654	36,286

(1) Includes saw, veneer, tic, building logs. - Comprend les billes de sciage ou de placage, les traverses de chemin de fer, les billes de construction.
(2) For the census year. - Pour l'année de recensement.

TABLE 11. Census-farms Reporting Crops Classified by Area Sown for Harvest, 1961, 1966 and 1971

TABLEAU 11. Fermes de recensement déclarant des cultures, classées selon la superficie ensemencée pour la récolte, 1961, 1966 et 1971

Item - Détail	1961	1966	1971
	number - nombre		
Oats for grain - Avoine à grain:			
Farms reporting - Fermes déclarant	4,677	2,963	1,568
1 acre	547	313	86
2- 4 acres	1,418	843	329
5- 7 "	955	628	331
8- 12 "	949	596	354
13- 17 "	337	243	175
18- 32 "	384	266	225
33- 47 "	50	50	40
48- 72 "	32	18	16
73-127 "	4	4	12
128-192 "	-	1	-
193 acres and over - et plus	1	1	-
Mixed grains - Céréales mélangées:			
Farms reporting - Fermes déclarant	710	767	489
1 acre	35	35	5
2- 4 acres	134	126	63
5- 7 "	132	125	68
8- 12 "	170	187	112
13- 17 "	90	103	62
18- 32 "	112	147	123
33- 47 "	23	32	28
48- 72 "	11	7	17
73-127 "	3	5	11
128-192 "	-	-	-
193 acres and over - et plus	-	-	-
Tame hay, total - Foin cultivé, total:			
Farms reporting - Fermes déclarant	9,953	7,353	3,973
1- 4 acres	906	439	162
5- 7 "	958	494	195
8- 12 "	1,832	1,036	475
13- 17 "	1,119	745	325
18- 32 "	2,938	2,256	1,152
33- 47 "	1,120	954	542
48- 72 "	742	894	604
73-127 "	295	437	409
128-192 "	33	72	81
193-277 "	10	26	23
278 acres and over - et plus			5
Vegetables(1) - Légumes(1):			
Farms reporting - Fermes déclarant	1,111	744	602
1- 2 acres	833	509	363
3- 4 "	100	65	71
5- 6 "	46	26	44
7- 8 "			21
9-10 "			20
11-12 "	98	90	8
13-17 "			19
18-22 "			11
23 acres and over - et plus	34	54	45
Tree fruits(2) - Fruits de verger(2):			
Farms reporting - Fermes déclarant	1,364	941	681
1- 2 acres	565	156
3- 7 "	196
8- 17 "	170	160
18- 32 "	108	84
33- 72 "	75	59
73-127 "	14	16
128 acres and over - et plus	9	10

(1) Mainly for sale. In 1971 turnips were included with vegetables rather than field crops as in the earlier censuses. - Principalement pour la vente. En 1971, les navets étaient compris dans la culture des légumes plutôt que dans les grandes cultures, comme pour les recensements antérieurs.

(2) On farms having 25 or more fruit trees. - Dans les fermes possédant 25 arbres fruitiers ou plus.

TABLE 12. Census-farms Classified by Size; Area and Use of Farm Land, 1971, by Economic Class

TABLEAU 12. Fermes de recensement classées selon la taille; superficie et utilisation de la terre agricole, 1971, par catégorie économique

Item - Détail	Unit Unité	All census- farms - Toutes les fermes de recensement	Value of agricultural products sold - Valeur des produits agricoles vendus			
			Under \$2,500(1) - Moins de \$2,500(1)	\$2,500- 4,999	\$5,000- 9,999	\$10,000 and over - et plus
Farms - Fermes						
Total number of farms - Nombre total de fermes	No. - nomb.	6,008	3,440	747	621	1,200
Farms classified by size of farm - Fermes classées selon la taille de la ferme:						
Under 3 acres - Moins de 3 acres	No. - nomb.	155	118	10	9	18
3- 9 acres	"	234	181	10	11	32
10- 69 "	"	976	746	90	53	87
70- 129 "	"	1,172	845	126	96	105
130- 179 "	"	786	495	86	82	123
180- 239 "	"	774	448	106	78	142
240- 399 "	"	1,025	420	175	139	291
400- 559 "	"	473	113	84	82	194
560- 759 "	"	222	45	32	38	107
760-1,119 "	"	127	22	22	25	58
1,120-1,599 "	"	34	3	4	8	19
1,600 acres and over - et plus	"	30	4	2	-	24
Areas - Superficies						
Total area of farms - Superficie totale des fermes	ac.	1,328,875	519,675	193,392	177,242	438,566
Use of farm land - Utilisation de la terre agricole:						
Improved land, area - Terre défrichée, superficie	ac.	386,021	109,493	44,672	51,963	179,893
Farms reporting - Fermes déclarant:						
Under 3 acres improved - Moins de 3 acres défrichées	No. - nomb.	593	478	39	27	49
3- 9 acres improved - défrichées	"	625	518	40	21	46
10- 69 " " " "	"	2,987	2,070	425	270	222
70- 129 " " " "	"	991	300	188	186	317
130- 179 " " " "	"	360	37	34	61	228
180- 239 " " " "	"	206	20	7	37	142
240- 399 " " " "	"	179	10	11	16	142
400- 559 " " " "	"	35	4	1	3	27
560- 759 " " " "	"	20	1	2	-	17
760-1,119 " " " "	"	7	1	-	-	6
1,120-1,599 " " " "	"	4	1	-	-	3
1,600 acres and over improved - et plus défrichées ..	"	1	-	-	-	1
Under crops, (2) area - En culture(2), superficie	ac.	242,959	61,321	27,197	32,714	121,727
Farms reporting - Fermes déclarant	No. - nomb.	4,948	2,653	655	564	1,076
1 acre under crops - en culture	"	166	145	8	6	7
2- 4 acres under crops - en culture	"	294	250	25	12	7
5- 7 " " " " " "	"	273	222	31	12	8
8- 12 " " " " " "	"	518	413	53	25	27
13- 17 " " " " " "	"	353	280	35	23	15
18- 32 " " " " " "	"	1,044	723	151	102	68
33- 47 " " " " " "	"	645	328	142	94	81
48- 72 " " " " " "	"	668	221	128	140	179
73-127 " " " " " "	"	606	61	65	109	371
128-192 " " " " " "	"	231	3	15	27	186
193 acres and over under crops - et plus en culture ..	"	150	7	2	14	127
Improved pasture, area - Pâturages défrichés, superficie	ac.	107,390	33,094	12,410	15,141	46,745
Farms reporting - Fermes déclarant	No. - nomb.	3,088	1,370	447	417	854
1- 7 acres improved pasture - pâturages défrichés	"	525	365	71	44	45
8- 17 " " " " " "	"	727	401	133	101	92
18- 32 " " " " " "	"	842	351	126	131	234
33- 47 " " " " " "	"	347	101	45	53	148
48- 72 " " " " " "	"	335	83	43	34	175
73-127 " " " " " "	"	207	49	22	40	96
128-192 " " " " " "	"	54	11	3	8	32
193 acres and over improved pasture - et plus pâtu- rages défrichés	"	51	9	4	6	32
Summer fallow, area - Jachères, superficie	ac.	6,272	1,568	797	494	3,413
Farms reporting - Fermes déclarantes	No. - nomb.	339	149	56	37	97
Other improved land, area - Autre terre défrichée, superficie	ac.	29,400	13,510	4,268	3,614	8,008
Unimproved land, area - Terre non défrichée, superficie	"	942,854	410,182	148,720	125,279	258,673
Woodland, area - Terre à bois et boisés de ferme, superficie	"	740,338	302,985	121,122	103,835	212,396
Farms reporting - Fermes déclarantes	No. - nomb.	4,565	2,500	608	516	941
Other unimproved land, area - Autre terre non défri- chée, superficie	ac.	202,516	107,197	27,598	21,444	46,277
Unimproved pasture, area - Pâturages non défrichés, superficie	"	82,990	44,681	13,004	8,977	16,328
Farms reporting - Fermes déclarantes	No. - nomb.	2,129	1,267	288	223	351
New breaking, area - Nouveaux labours, superficie	ac.	2,486	572	242	228	1,444
Farms reporting - Fermes déclarantes	No. - nomb.	295	94	31	34	136

(1) Includes farms classified as "institutional farms, etc." - Comprend les fermes classées "fermes d'institution, etc."

(2) Includes field, vegetable, fruit and nursery crop land. - Comprend la terre à grandes cultures, à légumes, à fruits et à pépinières.

TABLE 13. Tenure, Age and Residence of Operator, Type of Organization for Census-farms, 1971, by Economic Class
 TABLEAU 13. Mode d'occupation, âge et résidence de l'exploitant, forme juridique pour les fermes de recensement, 1971, par catégorie économique

Item - Détail	Unit - Unité	All census- farms - Toutes les fermes de recensement	Value of agricultural products sold - Valeur des produits agricoles vendus			
			Under \$2,500(1) - Moins de \$2,500(1)	\$2,500- 4,999	\$5,000- 9,999	\$10,000 and over - et plus
<u>Tenure - Mode d'occupation</u>						
Total number of farms - Nombre total de fermes	No. - nomb.	6,008	3,440	747	621	1,200
Farms classified by tenure of operator - Fermes classées selon le mode d'occupation:						
Owner - Propriétaire	No. - nomb.	4,800	3,144	609	440	607
Tenant - Locataire	"	139	88	20	15	16
Part owner, part tenant - Mi-proprétaire, mi-locataire	"	1,069	208	118	166	577
Total area of farms - Superficie totale des fermes	ac.	1,328,875	519,675	193,392	177,242	438,566
Area classified by tenure of operator - Superficie classée selon le mode d'occupation:						
Owner - Propriétaire	ac.	932,382	473,601	158,391	115,965	184,425
Tenant - Locataire	"	18,056	9,475	1,701	2,077	4,803
Part owner, part tenant - Mi-proprétaire, mi-locataire	"	378,437	36,599	33,300	59,200	249,338
Total area owned - Superficie totale possédée en propre ...	"	1,197,313	499,635	181,764	158,111	357,803
" " rented - " " louée	"	131,562	20,040	11,628	19,131	80,763
<u>Operators - Exploitants</u>						
Farms classified by age of operator - Fermes classées selon l'âge de l'exploitant:						
Under 25 years - Moins de 25 ans	No. - nomb.	60	30	9	2	19
25-34 years - ans	"	542	257	68	69	148
35-44 " "	"	1,072	530	124	105	313
45-54 " "	"	1,704	931	203	192	378
55-59 " "	"	917	527	125	97	168
60-64 " "	"	710	441	102	75	92
65-69 " "	"	486	338	64	42	42
70 years and over - ans et plus	"	517	386	52	39	40
Residence of farm operators - Résidence des exploitants de fermes:						
Total number residing on farm operated - Nombre total résidant dans la ferme exploitée						
9-12 months - mois	No. - nomb.	5,820	3,340	720	598	1,162
5-8 " "	"	5,730	3,278	714	589	1,149
1-4 " "	"	56	36	4	6	10
Number not residing on farm operated - Nombre ne résidant pas dans la ferme exploitée	"	34	26	2	3	3
Number not residing on farm operated - Nombre ne résidant pas dans la ferme exploitée	"	188	100	27	23	38
<u>Type of organization - Forme juridique</u>						
Private individual - Exploitée par une seule personne	No. - nomb.	5,585	3,308	712	572	993
Partnership - Exploitée par des associés	"	280	71	20	45	144
Institution or community pasture - Institution ou pâturage communautaire	"	20	20	-	-	-
Incorporated business - Entreprise constituée en corporation:						
Family - Famille	No. - nomb.	103	37	15	2	49
Other - Autre	"	20	4	-	2	14
Other type - Autre genre	"	-	-	-	-	-

(1) Includes farms classified as "institutional farms, etc." - Comprend les fermes classées "fermes d'institution, etc."

TABLE 14. Census-farms with Sales of \$2,500 or More Classified by Product Type, (1) by Economic Class
 TABLEAU 14. Fermes de recensement déclarant des ventes de \$2,500 et plus classées selon le genre du produit(1),
 par catégorie économique

Product type — Genre du produit	Total	Value of agricultural products sold — Valeur des produits agricoles vendus		
		\$2,500- 4,999	\$5,000- 9,999	\$10,000 and over — et plus
		number — nombre		
Total farms with sales of \$2,500 or more — Nombre total de fermes déclarant des ventes de \$2,500 et plus	2,568	747	621	1,200
Dairy — Laitières	1,019	179	251	589
Cattle, hogs, sheep (excluding dairy farms) — Bovins, porcs, moutons (sans les fermes laitières)	655	283	166	206
Poultry — Volaille	169	14	20	135
Wheat — Blé	—	—	—	—
Small grains (excluding wheat farms) — Menus grains (sans les fermes à blé)	9	4	3	2
Field crops, other than small grains — Grandes cultures, autres que menus grains	76	16	14	46
Fruits and vegetables — Fruits et légumes	250	76	71	103
Forestry — Forestières	114	81	25	8
Miscellaneous specialty — Spécialités diverses	109	26	28	55
Mixed — Diversifiées	167	68	43	56
Livestock combination — Combinaison de bétail	77	39	23	15
Field crops combination — Combinaison de grandes cultures	8	3	2	3
Other combinations — Autres combinaisons	82	26	18	38

(1) See "Introduction" for explanation of terms. — Voir "Introduction" pour l'explication des termes.

TABLE 15. Field Crops on Census-farms, 1971, by Economic Class
 TABLEAU 15. Grandes cultures dans les fermes de recensement, 1971, par catégorie économique

Item - Détail	Unit - Unité	All census- farms - Toutes les fermes de recensement	Value of agricultural products sold - Valeur des produits agricoles vendus			
			Under \$2,500(1) - Moins de \$2,500(1)	\$2,500- 4,999	\$5,000- 9,999	\$10,000 and over - et plus
Wheat, total - Blé, total	ac.	4,860	272	440	509	3,639
Farms reporting any wheat - Fermes déclarant du blé	No. - nomb.	272	60	37	38	137
Winter wheat - Blé d'hiver	ac.	714	65	10	97	542
Farms reporting - Fermes déclarantes	No. - nomb.	58	16	1	10	31
Wheat, durum - Blé durum	ac.	56	-	20	22	14
Farms reporting - Fermes déclarantes	No. - nomb.	6	-	1	3	2
Wheat, other spring sown - Autre blé de printemps	ac.	4,090	207	410	390	3,083
Farms reporting - Fermes déclarantes	No. - nomb.	229	48	35	29	117
Oats for grain - Avoine à grain	ac.	17,782	5,147	2,383	2,784	7,468
Farms reporting - Fermes déclarantes	No. - nomb.	1,568	718	249	210	391
Barley - Orge	ac.	8,699	894	695	1,521	5,589
Farms reporting - Fermes déclarantes	No. - nomb.	516	116	75	79	246
Mixed grain - Céréales mélangées	ac.	8,536	1,504	925	1,786	4,321
Farms reporting - Fermes déclarantes	No. - nomb.	489	145	87	92	165
Rye, total - Seigle, total	ac.	1,839	195	31	104	1,509
Farms reporting any rye - Fermes déclarant du seigle	No. - nomb.	87	23	5	9	50
Rye, fall sown - Seigle d'automne	ac.	1,791	167	31	99	1,494
Farms reporting - Fermes déclarantes	No. - nomb.	82	20	5	8	49
Rye, spring sown - Seigle de printemps	ac.	48	28	-	5	15
Farms reporting - Fermes déclarantes	No. - nomb.	6	3	-	1	2
Buckwheat - Sarrasin	ac.	113	37	55	10	11
Farms reporting - Fermes déclarantes	No. - nomb.	19	9	3	4	3
Field peas (dry) - Pois (secs)	ac.	159	-	35	6	118
Farms reporting - Fermes déclarantes	No. - nomb.	19	-	5	3	11
Field beans (dry) - Haricots des champs (secs)	ac.	125	20	2	13	90
Farms reporting - Fermes déclarantes	No. - nomb.	30	10	2	5	13
Corn for grain - Maïs à grain	ac.	2,969	419	13	130	2,407
Farms reporting - Fermes déclarantes	No. - nomb.	87	12	3	9	63
Tame hay, total - Foin cultivé, total	ac.	152,558	46,890	19,065	21,534	65,069
Farms reporting any tame hay - Fermes déclarant du foin cultivé	No. - nomb.	3,973	2,055	529	471	918
Alfalfa and alfalfa mixtures - Luzerne et mélanges à la luzerne	ac.	9,767	2,066	780	1,734	5,187
Farms reporting - Fermes déclarantes	No. - nomb.	499	139	46	84	230
All other tame hay - Tout autre foin cultivé	ac.	142,791	44,824	18,285	19,800	59,882
Farms reporting - Fermes déclarantes	No. - nomb.	3,864	2,007	513	454	890
Oats cut for fodder(2) - Avoine coupée pour fourrages(2)	ac.	3,973	1,168	565	501	1,739
Farms reporting - Fermes déclarantes	No. - nomb.	528	274	78	70	106
Corn for ensilage or fodder - Maïs d'ensilage ou fourrager ..	ac.	8,430	191	137	368	7,734
Farms reporting - Fermes déclarantes	No. - nomb.	316	32	18	31	235
Other fodder crops - Autres cultures fourragères	ac.	2,046	872	150	431	593
Farms reporting - Fermes déclarantes	No. - nomb.	86	45	9	10	22
Flaxseed - Graine de lin	ac.	-	-	-	-	-
Farms reporting - Fermes déclarantes	No. - nomb.	-	-	-	-	-
Soybeans - Soya	ac.	120	50	-	1	69
Farms reporting - Fermes déclarantes	No. - nomb.	8	1	-	1	6
Sunflowers for seed - Tournesol pour la graine	ac.	1	1	-	-	-
Farms reporting - Fermes déclarantes	No. - nomb.	1	1	-	-	-
Rapeseed - Colza pour la graine	ac.	-	-	-	-	-
Farms reporting - Fermes déclarantes	No. - nomb.	-	-	-	-	-
Mustard seed - Graine de moutarde	ac.	-	-	-	-	-
Farms reporting - Fermes déclarantes	No. - nomb.	-	-	-	-	-
Potatoes (for sale) - Pommes de terre (pour la vente)	ac.	3,487	291	192	270	2,734
Farms reporting - Fermes déclarantes	No. - nomb.	409	196	62	52	99
Tobacco - Tabac	ac.	1,263	66	22	59	1,116
Farms reporting - Fermes déclarantes	No. - nomb.	41	6	2	5	28
Sugar beets for sugar - Betteraves sucrières cultivées pour le sucre	ac.	-	-	-	-	-
Farms reporting - Fermes déclarantes	No. - nomb.	-	-	-	-	-
Other field crops - Autres grandes cultures	ac.	149	46	15	47	41

(1) Includes farms classified as "institutional farms, etc." - Comprend les fermes classées "fermes d'institution, etc."

(2) Includes green feed, hay or ensilage. - Comprend le fourrage vert, le foin ou l'ensilage.

TABLE 16. Livestock and Poultry on Census-farms, Numbers and Values, 1971, by Economic Class

TABLEAU 16. Bétail et volaille dans les fermes de recensement, nombre et valeur, 1971, par catégorie économique

Item - Détail	Unit Unité	All census- farms - Toutes les fermes de recensement	Value of agricultural products sold - Valeur des produits agricoles vendus			
			Under \$2,500(1) - Moins de \$2,500(1)	\$2,500- 4,999	\$5,000- 9,999	\$10,000 and over - et plus
Value of livestock and poultry - Valeur du bétail et de la volaille	\$	33,963,370	6,897,900	3,181,330	4,125,060	19,759,080
Cattle, total number - Bovins, nombre total	No. - nomb.	130,920	32,834	15,558	19,162	63,366
Farms reporting - Fermes déclarantes	"	4,614	2,531	618	518	947
Cows and heifers, 2 years and over - Vaches et génisses de 2 ans ou plus	"	62,772	13,930	6,715	9,047	33,080
Heifers, 1 year and under 2 - Génisses de 1 an et de moins de 2	"	20,527	4,865	2,313	2,825	10,524
Steers, 1 year and over - Bouvillons de 1 an ou plus	"	14,222	3,653	1,845	2,017	6,707
Bulls, 1 year and over - Taureaux de 1 an ou plus	"	2,352	937	344	324	747
Calves, under 1 year - Veaux de moins de 1 an	"	31,047	9,449	4,341	4,949	12,308
Cows and heifers, 2 years and over, milking or to be milked - Vaches et génisses de 2 ans ou plus, en lactation ou devant être traitées	"	41,208	5,618	3,129	5,574	26,887
Farms reporting - Fermes déclarantes	"	3,015	1,475	401	382	757
Heifers, 1 year and under 2, being raised mainly for milk production - Génisses de 1 an et de moins de 2, élevées principalement pour la production laitière	"	10,935	1,311	687	1,430	7,507
Farms reporting - Fermes déclarantes	"	1,686	552	215	279	640
Cattle on feed, (2) total number - Bovins à l'engrais(2), nombre total	No. - nomb.	11,452	2,877	1,532	1,388	5,655
Farms reporting - Fermes déclarantes	"	1,416	746	230	178	262
Cows milked yesterday, total number - Vaches traitées hier, nombre total	"	29,229	3,488	2,147	3,982	19,612
Milk produced yesterday - Lait obtenu hier	lb. - liv.	986,831	81,557	58,927	117,557	728,790
Pigs, total number - Porcs, nombre total	No. - nomb.	79,765	6,177	2,378	3,964	67,246
Farms reporting - Fermes déclarantes	"	1,271	659	175	153	284
Pigs, 6 months and over - Porcs de 6 mois ou plus	"	12,542	1,698	603	999	9,242
Pigs, 3 months and under 6 months - Porcs de 3 mois et de moins de 6 mois	"	34,418	1,487	542	1,267	31,122
Pigs, under 3 months - Porcs de moins de 3 mois	"	32,805	2,992	1,233	1,698	26,882
Sows, 6 months and over, kept for breeding purposes - Truies de 6 mois ou plus, destinées à la reproduction	"	8,177	919	398	551	6,309
Farms reporting - Fermes déclarantes	"	445	155	63	69	158
Sheep, total number - Moutons, nombre total	No. - nomb.	35,837	15,922	5,280	6,463	8,172
Farms reporting - Fermes déclarantes	"	647	447	81	36	63
Lambs, under 1 year - Agneaux de moins de 1 an	"	17,131	7,560	2,576	3,003	3,992
Ewes, rams and wethers, 1 year and over - Brebis, béliers et moutons de 1 an ou plus	"	18,706	8,362	2,704	3,460	4,180
Farms reporting cattle and/or pigs and/or sheep - Fermes déclarant des bovins et (ou) des porcs et (ou) des moutons	No. - nomb.	4,875	2,707	635	533	1,000
Horses and ponies, total number - Chevaux et poneys, nombre total	"	3,717	2,058	507	429	723
Farms reporting - Fermes déclarantes	"	1,794	1,034	222	206	332
Goats, total number - Chèvres, nombre total	No. - nomb.	252	188	21	21	22
Farms reporting - Fermes déclarantes	"	93	63	8	10	12
Hens and chickens, total number - Poules et poulets, nombre total	No. - nomb.	3,055,813	60,271	20,226	101,381	2,873,935
Farms reporting - Fermes déclarantes	"	1,472	851	181	153	287
Hens and pullers, 5 months and over, kept for laying - Poules et poulettes de 5 mois ou plus, gardées pour la ponte	"	1,207,055	38,173	16,254	33,036	1,119,592
Pullets and pullet chicks, under 5 months, intended for laying - Poulettes et poussins de moins de 5 mois, destinés à la ponte	"	591,494	14,929	3,560	13,146	559,859
Commercial chicken broilers - Poulets de grill destinés à la vente	"	1,210,413	3,240	138	54,256	1,152,779
Cockerels, cockerel chicks and capons - Jeunes coqs, poussins et chapons	"	46,851	3,929	274	963	41,705
Turkeys, total number - Dindons, nombre total	No. - nomb.	70,368	9	2	52	70,305
Farms reporting - Fermes déclarantes	"	16	5	1	2	8
Geese, total number - Oies, nombre total	No. - nomb.	2,412	507	116	184	1,605
Farms reporting - Fermes déclarantes	"	127	78	17	12	20
Ducks, total number - Canards, nombre total	No. - nomb.	1,826	805	285	94	642
Farms reporting - Fermes déclarantes	"	192	119	22	21	30
Mink, total number - Visons, nombre total	No. - nomb.	130,359	2,803	8,250	11,713	107,593
Farms reporting - Fermes déclarantes	"	72	15	13	10	34
Rabbits, total number - Lapins, nombre total	No. - nomb.	1,938	917	304	444	273
Farms reporting - Fermes déclarantes	"	144	82	14	15	33
Farms reporting livestock and/or poultry contracts - Fermes déclarant des contrats d'élevage de bétail et (ou) de volaille	No. - nomb.	79	12	4	7	56
Cattle - Bovins	"	11	10	-	-	1
Pigs - Porcs	"	10	2	1	2	5
Chicken broilers - Poulets de grill	"	39	-	-	3	36
Turkeys - Dindons	"	6	-	-	-	6
Eggs - Oeufs	"	11	-	3	2	6
Other - Autres	"	6	-	-	-	6
Farms reporting livestock and/or poultry contracts with a co-operative - Fermes déclarant des contrats d'élevage de bétail et (ou) de volaille avec une coopérative	"	3	-	-	-	3

(1) Includes farms classified as "institutional farms, etc." - Comprend les fermes classées "fermes d'institution, etc."

(2) January 1, 1971. - 1^{er} janvier 1971.

TABLE 17. Vegetables, Greenhouses, Nursery Products and Mushrooms(1) on Census-farms, 1971, by Economic Class

TABLEAU 17. Légumes, serres, produits de pépinières et champignons(1) dans les fermes de recensement, 1971, par catégorie économique

Item - Détail	Unit - Unité	All census- farms - Toutes les fermes de recensement	Value of agricultural products sold - Valeur des produits agricoles vendus			
			Under \$2,500(2)	\$2,500- 4,999	\$5,000- 9,999	\$10,000 and over - et plus
			Moins de \$2,500(2)			
Vegetables - Légumes:						
Total area - Superficie totale	ac.	6,084	503	218	344	5,019
Farms reporting - Fermes déclarantes	No. - nomb.	602	273	78	77	174
Asparagus - Asperges	ac.	8	3	-	1	4
Farms reporting - Fermes déclarantes ..	No. - nomb.	8	4	-	1	3
Beans (wax, green or snap) - Haricots (jaunes ou verts)	ac.	2,164	62	14	74	2,014
Farms reporting - Fermes déclarantes ..	No. - nomb.	169	82	17	20	50
Beets - Betteraves	ac.	47	17	5	5	20
Farms reporting - Fermes déclarantes ..	No. - nomb.	134	77	19	14	24
Broccoli - Brocoli	ac.	5	4	--	1	--
Farms reporting - Fermes déclarantes ..	No. - nomb.	14	11	1	1	1
Cabbage - Choux	ac.	310	43	25	27	215
Farms reporting - Fermes déclarantes ..	No. - nomb.	204	97	24	24	59
Carrots - Carottes	ac.	412	29	13	7	363
Farms reporting - Fermes déclarantes ..	No. - nomb.	188	99	26	21	42
Cauliflower - Choux-fleurs	ac.	51	10	5	4	32
Farms reporting - Fermes déclarantes ..	No. - nomb.	65	29	10	9	17
Celery - Céleri	ac.	2	-	--	-	2
Farms reporting - Fermes déclarantes ..	No. - nomb.	3	-	1	-	2
Cucumbers - Concombres	ac.	103	36	17	10	40
Farms reporting - Fermes déclarantes ..	No. - nomb.	198	102	26	20	50
Green peas - Pois verts	ac.	1,677	24	42	77	1,534
Farms reporting - Fermes déclarantes ..	No. - nomb.	115	52	15	14	34
Lettuce - Laitue	ac.	118	10	8	16	84
Farms reporting - Fermes déclarantes ..	No. - nomb.	77	33	12	8	24
Onions (dry) - Oignons (secs)	ac.	17	5	1	--	11
Farms reporting - Fermes déclarantes ..	No. - nomb.	38	23	4	2	9
Spinach - Épinards	ac.	10	4	--	1	5
Farms reporting - Fermes déclarantes ..	No. - nomb.	23	14	3	1	5
Sweet corn - Maïs sucré	ac.	414	90	24	41	259
Farms reporting - Fermes déclarantes ..	No. - nomb.	158	78	14	20	46
Tomatoes - Tomates	ac.	121	35	14	7	65
Farms reporting - Fermes déclarantes ..	No. - nomb.	137	59	16	16	46
Turnips - Navets	ac.	421	64	38	55	264
Farms reporting - Fermes déclarantes ..	No. - nomb.	268	125	44	42	57
Other - Autres	ac.	204	67	12	18	107
Farms reporting - Fermes déclarantes ..	No. - nomb.	153	79	13	16	45
Greenhouses, nursery products and mushrooms - Serres, produits de pépinières et champi- gnons:						
Greenhouses, area - Serres, superficie	sq. ft. - pi. car.	1,688,500	57,200	24,800	111,300	1,495,200
Farms reporting - Fermes déclarantes	No. - nomb.	99	43	11	13	32
Mushroom houses, area - Champignonnières, superficie	sq. ft. - pi. car.	-	-	-	-	-
Farms reporting - Fermes déclarantes	No. - nomb.	-	-	-	-	-
Cut flowers and dry bulbs, (3) area - Fleurs à couper et bulbes secs(3), superficie	ac.	12	1	--	4	7
Farms reporting - Fermes déclarantes	No. - nomb.	11	4	2	4	1
Nursery products, area - Produits de pépi- nières, superficie	ac.	45	9	4	12	20
Farms reporting - Fermes déclarantes	No. - nomb.	27	10	4	5	8

(1) Mainly for sale. - Principalement pour la vente.

(2) Includes farms classified as "institutional farms, etc." - Comprend les fermes classées "fermes d'institution, etc."

(3) Grown out-of-doors. - Cultivés en plein air.

TABLE 18. Fruits on Census-farms, 1971, by Economic Class

TABLEAU 18. Fruits dans les fermes de recensement, 1971, par catégorie économique

Item - Détail	Unit Unité	All census- farms - Toutes les fermes de recensement	Value of agricultural products sold - Valeur des produits agricoles vendus			
			Under \$2,500(1) - Moins de \$2,500(1)	\$2,500- 4,999	\$5,000- 9,999	\$10,000 and over - et plus
Tree fruits(2) - Fruits de verger(2):						
Total area - Superficie totale	ac.	12,309	1,314	748	1,145	9,102
Farms reporting - Fermes déclarantes	No. - nomb.	581	242	83	88	268
Apples, total area - Pommes, superficie totale	ac.	11,348	1,129	708	1,031	8,480
Farms reporting - Fermes déclarantes	No. - nomb.	665	235	82	85	263
Total number of apple trees - Nombre total de pommiers	"	708,456	54,970	30,045	50,745	572,696
Trees under 5 years - De moins de 5 ans	"	166,007	8,439	5,300	8,642	143,626
" 5 years and over - De 5 ans et plus	"	542,449	46,531	24,745	42,103	429,070
Pears, total area - Poires, superficie totale	ac.	643	102	19	77	445
Farms reporting - Fermes déclarantes	No. - nomb.	369	119	46	53	151
Total number of pear trees - Nombre total de poiriers	"	50,008	4,825	1,114	5,230	38,839
Trees under 5 years - De moins de 5 ans	"	9,988	1,174	209	560	8,045
" 5 years and over - De 5 ans et plus	"	40,020	3,651	905	4,670	30,794
Plums and prunes, total area - Prunes, superficie totale	ac.	159	39	14	19	87
Farms reporting - Fermes déclarantes	No. - nomb.	241	98	32	29	82
Total number of plum and prune trees - Nombre total de pruniers	"	9,766	2,031	876	1,012	5,847
Trees under 5 years - De moins de 5 ans	"	2,983	514	166	186	2,117
" 5 years and over - De 5 ans et plus	"	6,783	1,517	710	826	3,730
Cherries (sweet), total area - Cerises (douces), superficie totale	ac.	40	15	2	5	18
Farms reporting - Fermes déclarantes	No. - nomb.	154	67	17	19	51
Total number of cherry (sweet) trees - Nombre total de cerisiers (cerises douces)	"	1,880	448	76	212	1,144
Trees under 5 years - De moins de 5 ans	"	467	99	28	34	306
" 5 years and over - De 5 ans et plus	"	1,413	349	48	178	838
Cherries (sour), total area - Cerises (sigres), superficie totale	ac.	32	10	2	1	19
Farms reporting - Fermes déclarantes	No. - nomb.	113	51	14	14	34
Total number of cherry (sour) trees - Nombre total de cerisiers (cerises sigres)	"	2,040	233	64	55	1,688
Trees under 5 years - De moins de 5 ans	"	307	51	16	24	216
" 5 years and over - De 5 ans et plus	"	1,733	182	48	31	1,472
Peaches, total area - Pêches, superficie totale	ac.	84	16	3	12	53
Farms reporting - Fermes déclarantes	No. - nomb.	102	42	8	13	39
Total number of peach trees - Nombre total de pêchers	"	7,034	1,148	171	771	4,944
Trees under 5 years - De moins de 5 ans	"	2,337	539	34	305	1,459
" 5 years and over - De 5 ans et plus	"	4,697	609	137	466	3,485
Apricots, total area - Abricots, superficie totale	ac.	3	3	--	--	--
Farms reporting - Fermes déclarantes	No. - nomb.	8	6	1	--	1
Total number of apricot trees - Nombre total d'abricotiers	"	301	280	1	--	20
Trees under 5 years - De moins de 5 ans	"	36	15	1	--	20
" 5 years and over - De 5 ans et plus	"	265	265	--	--	--
Small fruits (cultivated)(3) - Petits fruits (cultivés)(3):						
Total area - Superficie totale	ac.	6,628	1,230	1,385	965	3,048
Strawberries, area - Fraises, superficie	"	681	109	67	100	405
Farms reporting - Fermes déclarantes	No. - nomb.	289	139	40	40	70
Raspberries, area - Framboises, superficie	ac.	63	13	4	8	38
Farms reporting - Fermes déclarantes	No. - nomb.	66	34	4	10	18
Grapes, area - Raisins, superficie	ac.	4	--	--	1	3
Farms reporting - Fermes déclarantes	No. - nomb.	6	1	--	1	4
Other, area - Autres, superficie	ac.	5,880	1,108	1,314	856	2,602
Farms reporting - Fermes déclarantes	No. - nomb.	211	101	43	34	33

(1) Includes farms classified as "institutional farms, etc." - Comprend les fermes classées "fermes d'institution, etc."

(2) On farms having 25 or more fruit trees. - Dans les fermes possédant 25 arbres fruitiers ou plus.

(3) Mainly for sale. - Principalement pour la vente.

TABLE 19. Machinery and Equipment on Census-farms, 1971, by Economic Class
 TABLEAU 19. Machines et outillage dans les fermes de recensement, 1971, par catégorie économique

Item - Détail	Unit Unité	All census- farms - Toutes les fermes de recensement	Value of agricultural products sold - Valeur des produits agricoles vendus			
			Under \$2,500(1) - Moins de \$2,500(1)	\$2,500- 4,999	\$5,000- 9,999	\$10,000 and over - et plus
Total number of farms - Nombre total de fermes	No. - nomb.	6,008	3,440	747	621	1,200
Total value of machinery and equipment(2) - Valeur totale des machines et de l'outillage(2)	\$	39,868,000	10,734,400	4,026,800	4,832,500	20,274,300
Automobiles, number - nombre	No. - nomb.	4,408	2,248	549	446	1,165
Manufactured before 1961 - Fabriqués avant 1961	"	236	149	28	26	33
" in 1961 or later - Fabriqués en 1961 ou après	"	4,172	2,099	521	420	1,132
Farms reporting - Fermes déclarantes	"	3,704	1,932	473	378	921
Reporting 1 automobile - Déclarant 1 automobile	"	3,128	1,656	408	323	741
" 2 automobiles - Déclarant 2 automobiles	"	477	244	56	45	132
" 3 " or more - Déclarant 3 automobiles et plus	"	99	32	9	10	48
Motor trucks, number - Camions, nombre	No. - nomb.	4,540	1,792	578	582	1,588
Manufactured before 1961 - Fabriqués avant 1961	"	845	367	111	116	251
" in 1961 or later - Fabriqués en 1961 ou après	"	3,695	1,425	467	466	1,337
Farms reporting - Fermes déclarantes	"	3,608	1,601	501	472	1,034
Farms reporting automobiles and/or motor trucks - Fermes déclarant des automobiles et (ou) des camions	No. - nomb.	5,187	2,744	684	582	1,177
Tractors, number - Tracteurs, nombre	No. - nomb.	6,535	2,472	807	845	2,411
Manufactured before 1961 - Fabriqués avant 1961	"	2,946	1,496	392	373	685
" in 1961 or later - Fabriqués en 1961 ou après	"	3,589	976	415	472	1,726
Farms reporting - Fermes déclarantes	"	4,435	2,162	626	554	1,093
Reporting 1 tractor - Déclarant 1 tracteur	"	2,947	1,896	463	312	276
" 2 tractors - Déclarant 2 tracteurs	"	1,086	240	146	203	497
" 3 " - " 3 "	"	286	19	16	33	218
" 4 " - " 4 "	"	67	4	1	3	59
" 5 " or more - Déclarant 5 tracteurs et plus	"	49	3	-	3	43
Garden tractors, number - Tracteurs de jardin, nombre	No. - nomb.	284	146	21	23	94
Manufactured before 1961 - Fabriqués avant 1961	"	104	72	9	11	12
" in 1961 or later - Fabriqués en 1961 ou après	"	180	74	12	12	82
Farms reporting - Fermes déclarantes	"	245	136	21	19	69
Grain combines, all, number - Toutes moissonneuses-batteuses, nombre	No. - nomb.	319	61	36	56	166
Farms reporting - Fermes déclarantes	"	305	56	35	53	161
Self-propelled, number - Automotrices, nombre	"	232	35	25	40	132
Manufactured before 1961 - Fabriqués avant 1961	"	32	6	1	5	20
" in 1961 or later - Fabriqués en 1961 ou après	"	200	29	24	35	112
Farms reporting - Fermes déclarantes	"	220	31	24	37	128
Pull type, number - Tractées, nombre	"	87	26	11	16	34
Manufactured before 1961 - Fabriqués avant 1961	"	54	18	7	11	18
" in 1961 or later - Fabriqués en 1961 ou après	"	33	8	4	5	16
Farms reporting - Fermes déclarantes	"	87	26	11	16	34
Swathers, all, number - Toutes andaineuses, nombre	No. - nomb.	81	19	6	9	47
Farms reporting - Fermes déclarantes	"	78	19	6	9	44
Self-propelled, number - Automotrices, nombre	"	21	2	2	2	15
Manufactured before 1961 - Fabriqués avant 1961	"	3	-	-	1	2
" in 1961 or later - Fabriqués en 1961 ou après	"	18	2	2	1	13
Farms reporting - Fermes déclarantes	"	19	2	2	2	13
Other, number - Autres, nombre	"	60	17	4	7	32
Manufactured before 1961 - Fabriqués avant 1961	"	13	9	-	2	2
" in 1961 or later - Fabriqués en 1961 ou après	"	47	8	4	5	30
Farms reporting - Fermes déclarantes	"	59	17	4	7	31
Pick-up hay balers, number - Presseuses ramasseuses à foin, nombre	No. - nomb.	2,317	735	365	398	819
Manufactured before 1961 - Fabriqués avant 1961	"	648	271	126	102	149
" in 1961 or later - Fabriqués en 1961 ou après	"	1,669	464	239	296	670
Farms reporting - Fermes déclarantes	"	2,291	729	364	396	802
Forage crop harvesters, number - Moissonneuses de plantes fourragères, nombre	No. - nomb.	290	24	14	30	222
Manufactured before 1961 - Fabriqués avant 1961	"	68	18	6	8	36
" in 1961 or later - Fabriqués en 1961 ou après	"	222	6	8	22	186
Farms reporting - Fermes déclarantes	"	268	22	14	28	204
Milking machines - Trayeuses mécaniques:						
Farms reporting - Fermes déclarantes	No. - nomb.	1,330	210	197	267	656
Bulk milk tanks - Grands réservoirs à lait:						
Farms reporting - Fermes déclarantes	No. - nomb.	708	24	25	98	561
Value of all other machinery and equipment(2) - Valeur de toutes les autres machines et de tout autre outillage(2)	\$	10,586,800	1,978,100	864,200	1,129,800	6,614,700
Electric motors, (3) number - Moteurs électriques(3), nombre	No. - nomb.	3,492	581	246	417	2,248
Farms reporting - Fermes déclarantes	"	1,444	351	137	196	760
Reporting 1 motor - Déclarant 1 moteur	"	615	229	76	90	220
" 2 motors - Déclarant 2 moteurs	"	347	71	38	49	189
" 3 " or more - Déclarant 3 moteurs et plus	"	482	51	23	57	351

(1) Includes farms classified as "institutional farms, etc." - Comprend les fermes classées "fermes d'institution, etc."

(2) Includes value of irrigation equipment. - Comprend la valeur du matériel d'irrigation.

(3) One horsepower and over. - 1 h.p. ou plus.

TABLE 20. Farm Capital, 1971, by Economic Class
TABLEAU 20. Capital agricole, 1971, par catégorie économique

Item - Détail	Unit - Unité	All census- farms - Toutes les fermes de recensement	Value of agricultural products sold - Valeur des produits agricoles vendus			
			Under \$2,500(1) - Moins de \$2,500(1)	\$2,500- 4,999	\$5,000- 9,999	\$10,000 and over - et plus
Total number of farms - Nombre total de fermes	No. - nomb.	6,008	3,440	747	621	1,200
Total capital value, all census-farms - Valeur totale des biens, toutes les fermes de recensement	\$	206,085,000	58,718,900	20,429,900	22,985,000	103,951,200
Farms classified by total capital value - Fermes classées selon la valeur totale des biens:						
Under \$2,950 - Moins de \$2,950	No. - nomb.	95	92	2	1	-
\$ 2,950-\$ 4,949	"	193	184	7	1	1
4,950- 7,449	"	433	408	18	7	-
7,450- 9,949	"	443	401	28	8	6
9,950- 14,949	"	1,013	849	106	52	6
14,950- 19,949	"	829	597	147	58	27
19,950- 24,949	"	549	335	114	75	25
24,950- 49,949	"	1,375	482	265	299	329
49,950- 74,949	"	497	62	36	87	312
74,950- 99,949	"	254	17	12	19	206
99,950- 149,949	"	189	6	8	12	163
149,950- 199,949	"	65	3	4	-	58
199,950 and over - et plus	"	73	4	-	2	67
Value of land and buildings - Valeur de la terre et des bâtiments	\$	132,232,900	41,074,600	13,219,200	14,025,600	63,913,500
Farms classified by value of land and buildings - Fermes classées selon la valeur de la terre et des bâtiments:						
Under \$2,950 - Moins de \$2,950	No. - nomb.	313	265	26	13	9
\$ 2,950-\$ 4,949	"	472	423	26	16	7
4,950- 7,449	"	860	703	108	36	13
7,450- 9,949	"	505	388	61	41	15
9,950- 14,949	"	1,073	726	172	105	70
14,950- 19,949	"	650	372	102	89	87
19,950- 24,949	"	542	228	95	98	121
24,950- 49,949	"	995	277	122	176	420
49,950- 74,949	"	328	32	19	34	243
74,950- 99,949	"	112	14	8	5	85
99,950- 124,949	"	64	5	2	6	51
124,950 and over - et plus	"	94	7	6	2	79
Value of machinery and equipment - Valeur des machines et de l'outillage	\$	39,868,000	10,734,400	4,026,800	4,832,500	20,274,300
Farms reporting value of machinery and equipment - Fermes déclarant la valeur des machines et de l'outillage	No. - nomb.	5,607	3,075	729	611	1,192
Under \$950 - Moins de \$950	"	603	550	31	14	8
\$ 950-\$ 1,949	"	786	665	74	28	19
1,950- 2,949	"	717	536	109	38	34
2,950- 3,949	"	589	407	84	66	32
3,950- 4,949	"	461	278	92	54	37
4,950- 7,449	"	804	360	178	150	116
7,450- 9,949	"	477	149	81	106	141
9,950- 14,949	"	530	86	53	101	290
14,950- 19,949	"	267	28	19	31	189
19,950- 24,949	"	145	4	4	10	127
24,950- 37,449	"	145	8	3	11	123
37,450- 49,949	"	37	-	1	1	35
49,950 and over - et plus	"	46	4	-	1	41
Value of livestock and poultry - Valeur du bétail et de la volaille	\$	33,963,370	6,897,900	3,181,330	4,125,060	19,759,080
Farms reporting value of livestock and poultry - Fermes déclarant la valeur du bétail et de la volaille	No. - nomb.	5,232	2,900	666	565	1,101
Under \$450 - Moins de \$450	"	360	312	17	16	15
\$ 450-\$ 949	"	467	429	14	13	11
950- 1,949	"	956	849	67	31	9
1,950- 2,949	"	657	525	91	30	11
2,950- 3,949	"	488	319	110	37	22
3,950- 4,949	"	364	183	93	65	23
4,950- 7,449	"	631	202	175	151	103
7,450- 9,949	"	383	59	66	100	158
9,950- 14,949	"	408	14	28	82	284
14,950- 19,949	"	203	2	3	25	173
19,950- 24,949	"	107	3	1	8	95
24,950- 49,949	"	167	1	1	6	159
49,950 and over - et plus	"	41	2	-	1	38

(1) Includes farms classified as "institutional farms, etc." - Comprend les fermes classées "fermes d'institution, etc."

TABLE 21. Value of Agricultural Products Sold from Census-farms, 1970, by Economic Class

TABLEAU 21. Valeur des produits agricoles vendus dans les fermes de recensement, 1970, par catégorie économique

Note: The figures reported in this table were collected primarily for purposes of farm classification but are being published because of their usefulness for studies at the county or census division level. They differ from the cash income figures published by the Agriculture Division, Statistics Canada, and the user should exercise caution when using them. See "Introduction".

Nota: Les chiffres de ce tableau ont été réunis surtout pour les besoins du classement des fermes mais ils sont publiés en raison de leur utilité dans les études à l'échelon du comté ou de la division de recensement. Ils diffèrent de ceux du revenu monétaire publiés par la Division de l'agriculture, Statistique Canada, et l'utilisateur ne devra les utiliser qu'avec réserve. Voir "Introduction".

Item - Détail	Unit - Unité	All census-farms - Toutes les fermes de recensement	Value of agricultural products sold - Valeur des produits agricoles vendus			
			Under \$2,500(1) - Moins de \$2,500(1)	\$2,500-4,999	\$5,000-9,999	\$10,000 and over - et plus
Field crops - Grandes cultures:						
Wheat - Blé	\$	89,600	5,650	3,140	10,250	70,560
Farms reporting - Fermes déclarantes	No. - nomb.	75	14	5	13	43
Oats - Avoine	\$	104,900	23,590	10,410	21,360	49,540
Farms reporting - Fermes déclarantes	No. - nomb.	221	99	40	36	46
Other grains, including oilseeds - Autres céréales, y compris les graines oléagineuses ..	\$	157,720	11,320	15,710	18,120	112,570
Farms reporting - Fermes déclarantes	No. - nomb.	122	30	15	20	57
Hay - Foin	\$	300,580	96,700	46,230	51,150	106,500
Farms reporting - Fermes déclarantes	No. - nomb.	892	472	126	116	178
Other fodder crops - Autres cultures fourragères	\$	11,150	9,500	580	100	970
Farms reporting - Fermes déclarantes	No. - nomb.	24	14	3	1	6
Potatoes, tobacco, sugar beets and other field crops - Pommes de terre, tabac, betteraves sucrières et autres grandes cultures	\$	2,445,410	54,880	65,610	118,470	2,206,450
Farms reporting - Fermes déclarantes	No. - nomb.	589	310	85	70	124
Other field crop receipts(2) - Autres recettes provenant des grandes cultures(2)	\$	36,220	1,240	3,140	3,600	28,240
Farms reporting - Fermes déclarantes	No. - nomb.	44	4	11	4	25
Other crops - Autres cultures:						
Vegetables - Légumes	\$	1,483,630	97,160	64,130	84,450	1,237,890
Farms reporting - Fermes déclarantes	No. - nomb.	554	269	72	64	149
Tree fruits and small fruits - Fruits de verger et petits fruits	\$	4,286,090	209,730	248,850	449,530	3,377,980
Farms reporting - Fermes déclarantes	No. - nomb.	946	388	145	126	287
Greenhouse and nursery products(3) - Produits de serre et de pépinière(3)	\$	2,908,750	34,630	25,330	84,710	2,764,080
Farms reporting - Fermes déclarantes	No. - nomb.	112	51	11	17	33
Livestock and poultry - Bétail et volaille:						
Cattle - Bovins	\$	7,840,040	1,181,600	940,670	999,050	4,718,720
Farms reporting - Fermes déclarantes	No. - nomb.	3,829	1,926	556	466	881
Pigs - Porcs	\$	6,000,550	155,790	116,890	285,450	5,442,420
Farms reporting - Fermes déclarantes	No. - nomb.	859	352	131	129	247
Sheep (including wool) - Moutons (y compris la laine)	\$	320,230	112,480	38,770	54,820	114,160
Farms reporting - Fermes déclarantes	No. - nomb.	522	360	67	48	47
Horses - Chevaux	\$	74,770	24,160	12,120	13,380	25,110
Farms reporting - Fermes déclarantes	No. - nomb.	132	74	20	17	21
Hens and chickens - Poules et poulets	\$	5,197,470	16,880	7,660	30,570	5,142,360
Farms reporting - Fermes déclarantes	No. - nomb.	311	80	32	41	158
Other poultry - Autre volaille	\$	695,930	2,980	310	14,030	678,610
Farms reporting - Fermes déclarantes	No. - nomb.	62	21	4	12	25
Other products - Autres produits:						
Dairy products - Produits laitiers	\$	15,164,180	395,160	577,760	1,603,830	12,587,430
Farms reporting - Fermes déclarantes	No. - nomb.	1,967	627	305	351	684
Eggs - Oeufs	\$	7,433,660	129,490	68,170	114,430	7,121,570
Farms reporting - Fermes déclarantes	No. - nomb.	603	315	77	76	135
Forest products - Produits forestiers	\$	1,515,600	416,800	357,760	316,340	424,700
Farms reporting - Fermes déclarantes	No. - nomb.	1,769	897	338	242	292
Other agricultural products - Autres produits agricoles	\$	1,211,770	66,510	67,640	120,610	957,010
Farms reporting - Fermes déclarantes	No. - nomb.	308	138	50	39	81

(1) Includes farms classified as "institutional farms, etc." - Comprend les fermes classées "fermes d'institution, etc.".

(2) Includes FFAA payments, crop insurance, etc. - Comprend les paiements de L.A.A.P., l'assurance-récoltes, etc.

(3) Includes sales of cut flowers, dry bulbs and mushrooms. - Comprend les ventes de fleurs coupées, bulbes secs et champignons.

TABLE 22. Selected Expenditures, 1970, and Mortgages, 1971, for Census-farms, by Economic Class

TABEAU 22. Certaines dépenses, 1970, et hypothèques, 1971, dans les fermes de recensement, par catégorie économique

Item - Détail	Unit Unité	All census-farms Toutes les fermes de recensement	Value of agricultural products sold Valeur des produits agricoles vendus			
			Under \$2,500(1) Moins de \$2,500(1)	\$2,500-4,999	\$5,000-9,999	\$10,000 and over et plus
Expenditures, 1970 - Dépenses, 1970:						
Cash wages - Salaires en argent		7,145,640	332,120	212,910	408,390	6,192,220
Farms reporting - Fermes déclarantes	No. - nomb.	2,289	640	320	361	968
Taxes - Taxes		1,701,240	579,850	177,000	186,540	757,850
Farms reporting - Fermes déclarantes	No. - nomb.	5,760	3,256	720	606	1,178
Rent, total - Loyer, total		354,330	32,190	29,380	35,330	257,430
Farms reporting any rent - Fermes déclarant un loyer	No. - nomb.	961	190	105	142	524
Cash basis - En argent		311,040	27,860	16,780	33,530	232,870
Farms reporting - Fermes déclarantes	No. - nomb.	905	163	96	133	513
Share or kind basis - À la part ou en nature		43,290	4,330	12,600	1,800	24,560
Farms reporting - Fermes déclarantes	No. - nomb.	74	27	9	12	26
Feed - Achats de provendes		16,714,710	950,060	528,850	981,880	14,253,920
Farms reporting - Fermes déclarantes	No. - nomb.	4,294	2,124	584	520	1,066
Fuel and oil - Carburant et huile		1,885,410	326,090	175,210	224,100	1,160,010
Farms reporting - Fermes déclarantes	No. - nomb.	4,577	2,227	649	577	1,124
Machine rental, custom work or contract work - Location de machines, travail sur commande ou à forfait		604,860	93,080	54,500	80,630	376,650
Farms reporting - Fermes déclarantes	No. - nomb.	1,601	567	244	233	557
Commercial fertilizers - Engrais commercial		2,238,480	261,200	160,350	247,220	1,569,710
Farms reporting - Fermes déclarantes	No. - nomb.	3,990	1,927	565	502	996
Agricultural chemicals - Produits chimiques agricoles		658,570	49,880	35,120	43,650	529,920
Farms reporting - Fermes déclarantes	No. - nomb.	1,790	572	255	262	701
Mortgages and/or agreements for sale, June 1, 1971(2) - Hypothèques et (ou) conventions de vente, 1^{er} juin 1971(2):						
Farms reporting - Fermes déclarantes	No. - nomb.	1,483	405	139	184	755
Farms reporting by type of holder - Fermes déclarantes selon le genre de détenteur:						
Government (Federal, Provincial, Municipal) - Une administration publique (fédérale, provinciale, municipale)	No. - nomb.	1,193	237	104	153	699
Bank, Insurance, Loan, Trust or Mortgage Co. - Une banque, une société d'assurances, de prêts, de fiducie ou de prêts hypothécaires	"	181	85	23	16	57
Private individual - Un particulier	"	136	78	12	18	28
Other (Credit Union, etc.) - Autre (Caisse populaire, etc.)	"	39	17	5	4	13

(1) Includes farms classified as "institutional farms, etc." - Comprend les fermes classées "fermes d'institution, etc."

(2) One or more mortgages and/or agreements for sale. - Une ou plusieurs hypothèques et (ou) conventions de vente.

TABLE 23. Forest Products Sold from Census-farm Woodlots, 1970, Maple Trees Tapped, 1971, by Economic Class

TABEAU 23. Produits forestiers vendus provenant des boisés de fermes de recensement, 1970, érables entaillés, 1971, par catégorie économique

Item - Détail	Unit Unité	All census-farms Toutes les fermes de recensement	Value of agricultural products sold Valeur des produits agricoles vendus			
			Under \$2,500(1) Moins de \$2,500(1)	\$2,500-4,999	\$5,000-9,999	\$10,000 and over et plus
Forest products sold, 1970 - Produits forestiers vendus, 1970:						
Farms reporting any wood products sold - Fermes déclarant des produits forestiers vendus	No. - nomb.	1,769	897	338	242	292
Fuelwood sold - Bois de chauffage vendu	cord - corde	4,277	1,175	814	1,049	1,239
Farms reporting - Fermes déclarantes	No. - nomb.	232	97	55	37	43
Pulpwood sold - Bois à pâte vendu	cord - corde	59,666	13,633	15,413	12,016	18,604
Farms reporting - Fermes déclarantes	No. - nomb.	1,069	467	253	168	181
Logs sold(2) - Billes vendues(2)	M bd. ft. - M p.p.	9,185	1,763	2,267	2,492	2,663
Farms reporting - Fermes déclarantes	No. - nomb.	559	200	144	108	107
Number of Christmas trees sold - Nombre d'arbres de Noël vendus	"	226,601	85,997	66,660	32,247	41,697
Farms reporting - Fermes déclarantes	"	391	194	90	57	50
Maple trees tapped, 1971 - Érables entaillés, 1971:						
Number of tappings of maple trees - Nombre d'entaillés d'érables	No. - nomb.	36,286	9,368	11,233	11,367	4,318
Farms reporting - Fermes déclarantes	"	65	30	17	7	11

(1) Includes farms classified as "institutional farms, etc." - Comprend les fermes classées "fermes d'institution, etc."

(2) Includes saw, veneer, tie, building logs. - Comprend les billes de sciage ou de placage, les traverses de chemin de fer, les billes de construction.

TABLE 24. Area of Forage Seed Harvested from Census-farms, 1970, by Economic Class

TABLEAU 24. Superficie de semences fourragères récoltées dans les fermes de recensement, 1970, par catégorie économique

Item - Détail	Unit Unité	All census- farms - Toutes les fermes de recensement	Value of agricultural products sold - Valeur des produits agricoles vendus			
			Under \$2,500(1) - Moins de \$2,500(1)	\$2,500- 4,999	\$5,000- 9,999	\$10,000 and over - et plus
Total area of forage seed harvested, 1970 - Superficie totale de semences fourragères récoltées, 1970	ac.	1,179	324	37	117	701
Farms reporting - Fermes déclarantes	No. - nomb.	53	31	5	7	10
Alfalfa - Luzerne	ac.	165	77	-	3	85
Farms reporting - Fermes déclarantes	No. - nomb.	9	5	-	1	3
Alsike - Trèfle d'alsike	ac.	68	18	-	-	50
Farms reporting - Fermes déclarantes	No. - nomb.	4	3	-	-	1
Brome grass - Brome	ac.	-	-	-	-	-
Farms reporting - Fermes déclarantes	No. - nomb.	-	-	-	-	-
Creeping red fescue - Fétuque rouge	ac.	-	-	-	-	-
Farms reporting - Fermes déclarantes	No. - nomb.	-	-	-	-	-
Crested wheat grass - Agropyre	ac.	-	-	-	-	-
Farms reporting - Fermes déclarantes	No. - nomb.	-	-	-	-	-
Kentucky blue grass - Pâturin bleu du Kentucky	ac.	7	-	-	7	-
Farms reporting - Fermes déclarantes	No. - nomb.	1	-	-	1	-
Red clover - Trèfle rouge	ac.	134	39	5	35	55
Farms reporting - Fermes déclarantes	No. - nomb.	14	9	1	2	2
Sweet clover - Trèfle d'odeur	ac.	80	3	12	-	65
Farms reporting - Fermes déclarantes	No. - nomb.	4	2	1	-	1
Timothy - Mil	ac.	492	105	20	31	336
Farms reporting - Fermes déclarantes	No. - nomb.	27	16	4	2	5
Other - Autres	ac.	233	82	-	41	110
Farms reporting - Fermes déclarantes	No. - nomb.	15	10	-	3	2

(1) Includes farms classified as "institutional farms, etc." - Comprend les fermes classées "fermes d'institution, etc."

TABLE 25. Spraying and Dusting on Census-farms, 1970, by Economic Class

TABLEAU 25. Pulvérisation et poudrage dans les fermes de recensement, 1970, par catégorie économique

Item - Détail	Unit Unité	All census- farms - Toutes les fermes de recensement	Value of agricultural products sold - Valeur des produits agricoles vendus			
			Under \$2,500(1) - Moins de \$2,500(1)	\$2,500- 4,999	\$5,000- 9,999	\$10,000 and over - et plus
Land or crop area sprayed or dusted - Terre ou superficie de culture pulvérisée de liquide ou poudrée: Farms reporting - Fermes déclarantes	No. - nomb.	1,610	475	239	234	662
For control of insects and disease - Contre les insectes et les maladies	ac.	24,640	2,038	1,728	2,090	18,784
Farms reporting - Fermes déclarantes	No. - nomb.	940	308	144	134	354
For control of weeds and brush - Contre les mauvaises herbes et les broussailles	ac.	38,467	2,598	2,557	3,428	29,884
Farms reporting - Fermes déclarantes	No. - nomb.	1,059	229	143	153	534

(1) Includes farms classified as "institutional farms, etc." - Comprend les fermes classées "fermes d'institution, etc."

TABLE 26. Hired Agricultural Labour on Census-farms, 1970, by Economic Class

TABLEAU 26. Main-d'oeuvre agricole engagée dans les fermes de recensement, 1970, par catégorie économique

Item - Détail	Unit Unité	All census- farms - Toutes les fermes de recensement	Value of agricultural products sold - Valeur des produits agricoles vendus			
			Under \$2,500(1) - Moins de \$2,500(1)	\$2,500- 4,999	\$5,000- 9,999	\$10,000 and over - et plus
Total weeks of paid labour, all farms - Total, semaines de travail payé, toutes les fermes	week - semaine	112,303	8,102	4,328	7,530	92,363
Farms reporting any paid labour - Fermes déclarant du travail payé	No. - nomb.	2,283	653	321	359	950
Male paid labour, total weeks - Hommes, semaines de travail payé	week - semaine	98,097	7,530	3,827	6,854	79,886
Farms reporting - Fermes déclarantes	No. - nomb.	2,247	635	314	355	943
Female paid labour, total weeks - Femmes, semaines de travail payé	week - semaine	14,206	572	501	676	12,457
Farms reporting - Fermes déclarantes	No. - nomb.	374	62	44	52	216
Paid year round agricultural workers(2) - Travailleurs agricoles payés à l'année(2)	No. - nomb.	1,338	67	30	62	1,179
Farms reporting - Fermes déclarantes	"	587	42	29	55	461

(1) Includes farms classified as "institutional farms, etc." - Comprend les fermes classées "fermes d'institution, etc."

(2) Agricultural workers in Hutterite Colonies are classed as "paid workers". - Les travailleurs agricoles des colonies hutterites sont classés "travailleurs payés".

TABLE 27. Off-farm Work(1) by Census-farm Operators, 1970, by Economic Class

TABLEAU 27. Travail hors exploitation(1) par les exploitants de fermes de recensement, 1970, par catégorie économique

Item - Détail	Unit Unité	All census- farms - Toutes les fermes de recensement	Value of agricultural products sold - Valeur des produits agricoles vendus			
			Under \$2,500(2) - Moins de \$2,500(2)	\$2,500- 4,999	\$5,000- 9,999	\$10,000 and over - et plus
Total days of off-farm work(1) by farm operators - Total, jours de travail hors exploitation(1) déclarés par les exploitants de fermes	day - jour	458,490	356,667	52,367	26,414	23,042
Farm operators reporting off-farm work(1) classified by days worked - Exploitants agricoles déclarant du travail hors exploitation(1) classés selon les jours de travail	No. - nomb.	2,741	1,926	365	210	240
1- 6 days - jours	"	83	32	12	14	25
7- 12 " "	"	98	41	19	12	26
13- 24 " "	"	116	50	18	14	34
25- 48 " "	"	220	114	45	32	29
49- 72 " "	"	163	99	27	15	22
73- 96 " "	"	124	86	16	11	11
97-126 " "	"	203	131	34	20	18
127-156 " "	"	172	121	28	12	11
157-228 " "	"	572	437	74	35	26
229-365 " "	"	990	815	92	45	38
Farm operators reporting off-farm work(1) classified by kind of work reported(3) - Exploitants agricoles déclarant du travail hors exploitation(1) classés selon le genre de travail(3):						
Agricultural work off the holding(4) - Travail agricole en dehors de l'exploitation(4)	day - jour	31,094	19,655	6,151	3,312	1,976
Farms reporting - Fermes déclarantes	No. - nomb.	428	211	85	58	74
Logging, lumbering or forestry work - Abattage ou exploitation forestière ..	day - jour	33,251	25,245	4,220	2,187	1,599
Farms reporting - Fermes déclarantes	No. - nomb.	346	237	58	31	20
Truck or bus driver - Conduite de camion ou d'autobus	day - jour	65,905	46,662	9,542	4,223	5,478
Farms reporting - Fermes déclarantes	No. - nomb.	427	271	68	39	49
Operator of road maintenance or construction equipment - Conduite de machines d'entretien ou de construction de routes	day - jour	26,381	22,527	1,974	1,071	809
Farms reporting - Fermes déclarantes	No. - nomb.	220	175	21	13	11
Other - Autres	day - jour	301,859	242,578	30,480	15,621	13,180
Farms reporting - Fermes déclarantes	No. - nomb.	1,715	1,290	211	104	110

(1) Includes agricultural and non-agricultural work off the operator's farm. - Comprend le travail agricole et non agricole en dehors de la ferme de l'exploitant.

(2) Includes farms classified as "institutional farms, etc." - Comprend les fermes classées "fermes d'institution, etc."

(3) An operator may report more than one kind of work. - Un exploitant peut déclarer plus d'un genre de travail.

(4) Includes custom work. - Comprend le travail sur commande.

TABLE 28. Commercial Fertilizer Use on Census-farms, 1971 Crops, by Economic Class

TABLEAU 28. Utilisation d'engrais commercial dans les fermes de recensement, cultures de 1971, par catégorie économique

Item - Détail	Unit - Unité	All census- farms - Toutes les fermes de recensement	Value of agricultural products sold - Valeur des produits agricoles vendus			
			Under \$2,500(1) - Moins de \$2,500(1)	\$2,500- 4,999	\$5,000- 9,999	\$10,000 and over - et plus
			Total number of farms - Nombre total de fermes	No. - nomb.	6,008	3,440
<u>Area fertilized - Superficie fertilisée</u>						
Total area fertilized - Superficie totale fertilisée	ac.	94,271	12,686	6,674	12,080	62,831
Field crops - Grandes cultures:						
Wheat - Blé	ac.	2,200	89	146	266	1,699
Farms reporting - Fermes déclarantes	No. - nomb.	143	24	18	22	79
Oats - Avoine	ac.	11,366	3,123	1,541	1,999	4,703
Farms reporting - Fermes déclarantes	No. - nomb.	1,022	457	163	148	254
Barley - Orge	ac.	4,511	500	304	788	2,919
Farms reporting - Fermes déclarantes	No. - nomb.	288	58	42	46	142
Corn for grain - Maïs à grain	ac.	1,037	10	13	49	965
Farms reporting - Fermes déclarantes	No. - nomb.	39	3	3	4	29
Rapeseed - Colza	ac.	-	-	-	-	-
Farms reporting - Fermes déclarantes	No. - nomb.	-	-	-	-	-
Tame hay - Foin cultivé	ac.	32,518	4,495	2,202	3,878	21,943
Farms reporting - Fermes déclarantes	No. - nomb.	960	296	117	147	400
Sugar beets - Betteraves sucrières	ac.	-	-	-	-	-
Farms reporting - Fermes déclarantes	No. - nomb.	-	-	-	-	-
Potatoes(2) - Pommes de terre(2)	ac.	2,159	153	137	146	1,723
Farms reporting - Fermes déclarantes	No. - nomb.	229	105	37	30	57
Tobacco - Tabac	ac.	805	36	22	42	705
Farms reporting - Fermes déclarantes	No. - nomb.	26	4	2	3	17
Fruits and vegetables - Fruits et légumes:						
Tree fruits(3) - Fruits de verger(3)	ac.	6,894	345	366	760	5,423
Farms reporting - Fermes déclarantes	No. - nomb.	281	71	36	45	129
Small fruits(2) - Petits fruits(2)	ac.	363	43	44	80	196
Farms reporting - Fermes déclarantes	No. - nomb.	119	45	23	23	28
Vegetables(2) - Légumes(2)	ac.	3,757	237	96	145	3,279
Farms reporting - Fermes déclarantes	No. - nomb.	266	119	31	39	77
Other land fertilized - Autre terre fertilisée:						
Improved pasture - Pâturages défrichés	ac.	20,819	2,854	1,294	2,928	13,743
Farms reporting - Fermes déclarantes	No. - nomb.	826	208	101	155	362
Other - Autres	ac.	7,842	801	509	999	5,533
Farms reporting - Fermes déclarantes	No. - nomb.	373	92	47	66	168
<u>Commercial fertilizers purchased - Engrais commercial acheté</u>						
Farms reporting commercial fertilizer purchases - Fermes déclarant des achats d'en- grais commercial	No. - nomb.	3,990	1,927	565	502	996

(1) Includes farms classified as "institutional farms, etc." - Comprend les fermes classées "fermes d'institution, etc."

(2) Mainly for sale. - Principalement pour la vente.

(3) On farms having 25 or more fruit trees. - Dans les fermes possédant 25 arbres fruitiers ou plus.

TABLE 29. Irrigation Data for Census-farms, 1970, by Economic Class

TABLEAU 29. Données sur l'irrigation dans les fermes de recensement, 1970, par catégorie économique

Item - Détail	Unit - Unité	All census- farms - Toutes les fermes de recensement	Value of agricultural products sold - Valeur des produits agricoles vendus			
			Under \$2,500(1) - Moins de \$2,500(1)	\$2,500- 4,999	\$5,000- 9,999	\$10,000 and over - et plus
<u>Irrigated farms - Fermes irriguées</u>						
Farms reporting an irrigation system in 1971 - Fermes déclarant un système d'irrigation en 1971	No. - nomb.	176	41	17	28	90
Value of irrigation equipment, 1971 - Valeur du matériel d'irrigation, 1971	\$	310,800	26,100	16,200	31,600	236,900
Farms reporting irrigation, 1970 - Fermes déclarant de l'irrigation, 1970	No. - nomb.	160	38	15	28	79
<u>Irrigated areas, 1970 - Superficies irriguées, 1970</u>						
Total area irrigated, 1970 - Superficie totale irriguée, 1970	ac.	1,866	173	73	187	1,433
Field crops - Grandes cultures:						
Wheat - Blé	ac.	1	1	-	-	-
Farms reporting - Fermes déclarantes	No. - nomb.	1	1	-	-	-
Oats - Avoine	ac.	33	8	25	-	-
Farms reporting - Fermes déclarantes	No. - nomb.	3	2	1	-	-
Barley - Orge	ac.	-	-	-	-	-
Farms reporting - Fermes déclarantes	No. - nomb.	-	-	-	-	-
Flaxseed - Graine de lin	ac.	-	-	-	-	-
Farms reporting - Fermes déclarantes	No. - nomb.	-	-	-	-	-
Tame hay - Foin cultivé	ac.	85	40	-	40	5
Farms reporting - Fermes déclarantes	No. - nomb.	4	2	-	1	1
Sugar beets - Betteraves sucrières	ac.	-	-	-	-	-
Farms reporting - Fermes déclarantes	No. - nomb.	-	-	-	-	-
Potatoes(2) - Pommes de terre(2)	ac.	193	6	5	6	176
Farms reporting - Fermes déclarantes	No. - nomb.	19	3	2	3	11
Tobacco - Tabac	ac.	539	-	-	15	524
Farms reporting - Fermes déclarantes	No. - nomb.	15	1	-	2	12
Fruits and vegetables - Fruits et légumes:						
Tree fruits(3) - Fruits de verger(3)	ac.	98	25	6	-	67
Farms reporting - Fermes déclarantes	No. - nomb.	7	1	2	-	4
Strawberries(2) - Fraises(2)	ac.	317	21	28	43	225
Farms reporting - Fermes déclarantes	No. - nomb.	80	18	17	16	29
Vegetables(2) - Légumes(2)	ac.	492	36	5	58	393
Farms reporting - Fermes déclarantes	No. - nomb.	61	16	3	12	30
Other land irrigated - Autre terre irriguée:						
Improved pasture - Pâturages défrichés	ac.	48	28	-	10	10
Farms reporting - Fermes déclarantes	No. - nomb.	5	3	-	1	1
Other - Autres	ac.	60	8	4	15	33
Farms reporting - Fermes déclarantes	No. - nomb.	17	5	1	3	8
<u>Sprinkler irrigation - Irrigation par appareils d'arrosage</u>						
Area irrigated by sprinkler system, 1970 - Superficie irriguée par appareils d'arrosage, 1970	ac.	796	36	22	100	638
Farms reporting - Fermes déclarantes	No. - nomb.	74	16	8	18	32

(1) Includes farms classified as "institutional farms, etc." - Comprend les fermes classées "fermes d'institution, etc."

(2) Mainly for sale. - Principalement pour la vente.

(3) On farms having 25 or more fruit trees. - Dans les fermes possédant 25 arbres fruitiers ou plus.

TABLE 30. Census-farms Classified by Size; Area and Use of Farm Land, 1971, by Census Division

No.	Item	Unit	Province	Annapolis	Antigonish	Cape Breton	Colchester
<u>Farms</u>							
1	Total number of farms	No.	6,008	517	282	187	602
Farms classified by size of farm:							
2	Under 3 acres	No.	155	13	1	11	7
3	3- 9 acres	"	234	14	1	7	9
4	10- 69 "	"	976	93	25	39	51
5	70- 129 "	"	1,172	101	41	55	118
6	130- 179 "	"	786	63	40	18	90
7	180- 239 "	"	774	64	53	23	75
8	240- 399 "	"	1,025	104	63	24	130
9	400- 559 "	"	473	29	41	9	69
10	560- 759 "	"	222	21	9	1	25
11	760-1,119 "	"	127	13	8	-	23
12	1,120-1,599 "	"	34	1	-	-	4
13	1,600 acres and over	"	30	1	-	-	1
<u>Areas</u>							
14	Total land area	ac.	13,057,280	791,680	360,960	611,200	895,360
15	Total area of farms	"	1,328,875	109,363	71,910	26,115	158,157
Use of farm land:							
16	Improved land, area	ac.	386,021	31,582	18,444	7,719	53,046
Farms reporting:							
17	Under 3 acres improved	No.	593	53	13	25	26
18	3- 9 acres improved	"	625	52	8	25	29
19	10- 69 " "	"	2,987	281	163	99	260
20	70- 129 " "	"	991	64	60	25	155
21	130- 179 " "	"	360	22	22	9	68
22	180- 239 " "	"	206	21	12	3	27
23	240- 399 " "	"	179	17	3	1	30
24	400- 559 " "	"	35	5	1	-	5
25	560- 759 " "	"	20	1	-	-	2
26	760-1,119 " "	"	7	1	-	-	-
27	1,120-1,599 " "	"	4	-	-	-	-
28	1,600 acres and over improved	"	1	-	-	-	-
29	Under crops, (1) area	ac.	242,959	18,976	11,782	4,695	33,941
30	Farms reporting	No.	4,948	423	258	145	527
31	1 acre under crops	"	166	14	1	9	4
32	2- 4 acres under crops	"	294	32	5	14	7
33	5- 7 " " "	"	273	29	8	12	14
34	8- 12 " " "	"	518	46	23	15	13
35	13- 17 " " "	"	353	40	18	10	21
36	18- 32 " " "	"	1,044	78	75	32	98
37	33- 47 " " "	"	645	50	36	18	107
38	48- 72 " " "	"	668	61	45	14	109
39	73-127 " " "	"	606	38	33	18	96
40	128-192 " " "	"	231	24	12	3	37
41	193 acres and over under crops	"	150	11	2	-	21
42	Improved pasture, area	ac.	107,390	9,581	5,375	1,971	15,612
43	Farms reporting	No.	3,088	224	170	90	422
44	1- 7 acres improved pasture	"	525	37	21	23	38
45	8- 17 " " "	"	727	60	38	21	97
46	18- 32 " " "	"	842	55	55	26	123
47	33- 47 " " "	"	347	17	20	12	56
48	48- 72 " " "	"	335	18	22	6	59
49	73-127 " " "	"	207	22	11	2	34
50	128-192 " " "	"	54	7	3	-	11
51	193 acres and over improved pasture	"	51	8	-	-	4
52	Summer fallow, area	ac.	6,272	250	144	18	955
53	Farms reporting	No.	339	33	21	5	33
54	Other improved land, area	ac.	29,400	2,775	1,143	1,035	2,538
55	Unimproved land, area	"	942,854	77,781	53,466	18,396	105,111
56	Woodland, area	"	740,338	58,430	41,689	11,788	89,856
57	Farms reporting	No.	4,565	396	249	110	506
58	Other unimproved land, area	ac.	202,516	19,351	11,777	6,608	15,255
59	Unimproved pasture, area	"	82,990	11,246	5,377	2,181	5,474
60	Farms reporting	No.	2,129	227	149	68	161
61	New breaking, area	ac.	2,486	208	142	122	243
62	Farms reporting	No.	295	33	17	15	29

(1) Includes field, vegetable, fruit and nursery crop land.

TABLEAU 30. Fermes de recensement classées selon la taille; superficie et utilisation de la terre agricole, 1971, par division de recensement

Cumberland	Digby	Guysborough	Halifax	Unité	Détail	N ^o
					<u>Fermes</u>	
586	216	116	251	nomb.	Nombre total de fermes	1
					<u>Fermes classées selon la taille de la ferme:</u>	
7	12	2	22	nomb.	Moins de 3 acres	2
10	17	6	18	"	3- 9 acres	3
72	51	17	52	"	10- 69 "	4
118	40	19	30	"	70- 129 "	5
76	24	13	19	"	130- 179 "	6
82	16	7	24	"	180- 239 "	7
117	29	25	30	"	240- 399 "	8
41	15	20	15	"	400- 559 "	9
29	6	5	22	"	560- 759 "	10
20	4	1	12	"	760-1,119 "	11
5	1	1	4	"	1,120-1,599 "	12
9	1	-	3	"	1,600 acres et plus	13
					<u>Superficies</u>	
1,059,840	611,200	1,082,240	1,373,440	ac.	Superficie totale de la terre	14
161,164	39,121	28,083	66,455	"	Superficie totale des fermes	15
51,545	5,524	3,778	15,266	ac.	Utilisation de la terre agricole:	
					Terre défrichée, superficie	16
					Fermes déclarant:	
41	36	23	48	nomb.	Moins de 3 acres défrichées	17
51	56	14	37	"	3- 9 acres défrichées	18
268	105	65	86	"	10- 69 "	19
118	10	7	43	"	70- 129 "	20
36	6	6	14	"	130- 179 "	21
29	1	-	12	"	180- 239 "	22
28	2	1	9	"	240- 399 "	23
6	-	-	2	"	400- 559 "	24
5	-	-	-	"	560- 759 "	25
2	-	-	-	"	760-1,119 "	26
2	-	-	-	"	1,120-1,599 "	27
-	-	-	-	"	1,600 acres et plus défrichées	28
31,764	2,291	2,332	8,509	ac.	En culture(1), superficie	29
512	130	87	178	nomb.	Fermes déclarant	30
17	14	-	13	"	1 acre en culture	31
25	25	9	21	"	2- 4 acres en culture	32
24	10	8	11	"	5- 7 " "	33
37	24	11	13	"	8- 12 " "	34
24	16	10	5	"	13- 17 " "	35
100	20	27	30	"	18- 32 " "	36
77	9	11	19	"	33- 47 " "	37
79	8	5	25	"	48- 72 " "	38
69	4	4	28	"	73-127 " "	39
28	-	2	7	"	128-192 " "	40
32	-	-	6	"	193 acres et plus en culture	41
14,251	1,880	943	4,918	ac.	Pâturages défrichés, superficie	42
311	79	38	122	nomb.	Fermes déclarant	43
27	31	5	19	"	1- 7 acres pâturages défrichés	44
61	18	17	21	"	8- 17 " "	45
92	15	7	30	"	18- 32 " "	46
44	4	3	18	"	33- 47 " "	47
44	5	4	15	"	48- 72 " "	48
29	3	2	14	"	73-127 " "	49
5	2	-	2	"	128-192 " "	50
9	1	-	3	"	193 acres et plus pâturages défrichés	51
1,460	248	25	115	ac.	Jachères, superficie	52
36	10	4	10	nomb.	Fermes déclarantes	53
4,070	1,105	478	1,724	ac.	Autre terre défrichée, superficie	54
109,619	33,597	24,305	51,189	"	Terre non défrichée, superficie	55
90,185	27,207	19,707	45,215	"	Terre à bois et boisés de ferme, superficie	56
492	150	90	180	nomb.	Fermes déclarantes	57
19,434	6,390	4,598	5,974	ac.	Autre terre non défrichée, superficie	58
7,011	2,327	2,365	2,422	"	Pâturages non défrichés, superficie	59
144	62	63	63	nomb.	Fermes déclarantes	60
258	126	78	59	ac.	Nouveaux labours, superficie	61
13	13	5	7	nomb.	Fermes déclarantes	62

(1) Comprend la terre à grandes cultures, à légumes, à fruits et à pépinières.

TABLE 30. Census-farms Classified by Size; Area and Use of Farm Land, 1971, by Census Division - Concluded

No.	Item	Unit	Hants	Inverness	Kings	Lunenburg	Pictou
<u>Farms</u>							
1	Total number of farms	No.	518	299	907	554	516
Farms classified by size of farm:							
2	Under 3 acres	No.	12	1	26	11	4
3	3- 9 acres	"	12	3	53	37	13
4	10- 69 "	"	75	30	187	119	57
5	70- 129 "	"	79	74	169	103	134
6	130- 179 "	"	65	35	121	89	95
7	180- 239 "	"	62	67	115	70	79
8	240- 399 "	"	116	44	133	71	83
9	400- 559 "	"	51	31	53	31	29
10	560- 759 "	"	25	11	28	13	13
11	760-1,119 "	"	14	1	11	5	7
12	1,120-1,599 "	"	4	-	7	4	1
13	1,600 acres and over	"	3	2	4	1	1
<u>Areas</u>							
14	Total land area	ac.	754,560	913,280	539,520	711,680	685,440
15	Total area of farms	"	131,544	72,310	174,693	99,228	101,112
Use of farm land:							
16	Improved land, area	ac.	41,270	14,478	77,879	15,048	35,563
Farms reporting:							
17	Under 3 acres improved	No.	54	16	63	80	22
18	3- 9 acres improved	"	23	16	105	104	26
19	10- 69 " "	"	218	205	398	327	281
20	70- 129 " "	"	129	43	148	26	125
21	130- 179 " "	"	42	9	78	10	30
22	180- 239 " "	"	22	5	48	4	19
23	240- 399 " "	"	25	4	44	2	9
24	400- 559 " "	"	2	-	12	-	2
25	560- 759 " "	"	3	-	6	1	2
26	760-1,119 " "	"	-	1	2	-	-
27	1,120-1,599 " "	"	-	-	2	-	-
28	1,600 acres and over improved	"	-	-	1	-	-
29	Under crops, (1) area	ac.	25,747	8,124	57,976	8,039	20,999
30	Farms reporting	No.	437	264	831	396	456
31	1 acre under crops	"	12	2	35	22	6
32	2- 4 acres under crops	"	10	7	60	33	11
33	5- 7 " " "	"	15	12	50	40	13
34	8- 12 " " "	"	24	38	77	107	38
35	13- 17 " " "	"	27	27	48	53	31
36	18- 32 " " "	"	80	104	115	85	125
37	33- 47 " " "	"	59	27	94	20	88
38	48- 72 " " "	"	88	26	96	20	65
39	73-127 " " "	"	84	15	133	12	57
40	128-192 " " "	"	23	6	69	3	16
41	193 acres and over under crops	"	15	-	54	1	6
42	Improved pasture, area	ac.	12,704	4,649	14,399	4,293	11,742
43	Farms reporting	No.	308	163	428	219	314
44	1- 7 acres improved pasture	"	26	37	87	91	28
45	8- 17 " " "	"	71	50	94	60	62
46	18- 32 " " "	"	84	46	108	42	110
47	33- 47 " " "	"	37	7	56	8	48
48	48- 72 " " "	"	50	15	38	6	37
49	73-127 " " "	"	28	5	30	6	18
50	128-192 " " "	"	5	1	6	3	8
51	193 acres and over improved pasture	"	7	2	9	3	3
52	Summer fallow, area	ac.	343	191	1,564	164	634
53	Farms reporting	No.	20	16	99	10	30
54	Other improved land, area	ac.	2,476	1,514	3,940	2,552	2,188
55	Unimproved land, area	"	90,274	57,832	96,814	84,180	65,549
56	Woodland, area	"	74,615	41,386	67,054	67,254	49,637
57	Farms reporting	No.	383	257	599	436	432
58	Other unimproved land, area	ac.	15,659	16,446	29,760	16,926	15,912
59	Unimproved pasture, area	"	6,757	5,312	11,961	9,126	5,069
60	Farms reporting	No.	159	130	243	292	179
61	New breaking, area	ac.	295	117	520	19	199
62	Farms reporting	No.	35	16	66	9	19

(1) Includes field, vegetable, fruit and nursery crop land.

TABLEAU 30. Fermes de recensement classées selon la taille; superficie et utilisation de la terre agricole, 1971, par division de recensement - fin

Queens	Richmond	Shelburne	Victoria	Yarmouth	Unité	Détail	N ^o
60	63	48	91	195	nomb.	Nombre total de fermes	1
5	3	3	-	15	nomb.	Fermes classées selon la taille de la ferme:	2
4	5	5	-	20	"	Moins de 3 acres	3
16	14	18	8	52	"	3- 9 acres	4
4	11	8	18	50	"	10- 69 "	5
6	4	1	8	19	"	70- 129 "	6
5	9	2	9	12	"	130- 179 "	7
5	11	3	22	15	"	180- 239 "	8
6	4	4	21	4	"	240- 399 "	9
4	2	1	4	3	"	400- 559 "	10
3	-	2	1	2	"	560- 759 "	11
2	-	-	-	-	"	760-1,119 "	12
-	-	1	-	3	"	1,120-1,599 "	13
-	-	-	-	-	"	1,600 acres et plus	14
584,960	304,000	582,400	684,160	511,360	ac.	Superficie totale de la terre	15
14,966	10,471	9,758	25,026	29,399	"	Superficie totale des fermes	16
1,473	1,235	999	4,071	7,101	ac.	Utilisation de la terre agricole:	17
14	17	18	5	39	nomb.	Terre défrichée, superficie	18
9	13	15	5	37	"	Fermes déclarant:	19
33	29	12	62	95	"	Moins de 3 acres défrichées	20
2	1	1	17	17	"	3- 9 acres défrichées	21
2	2	-	2	2	"	10- 69 "	22
-	1	-	-	2	"	70- 129 "	23
-	-	2	-	2	"	130- 179 "	24
-	-	-	-	-	"	180- 239 "	25
-	-	-	-	-	"	240- 399 "	26
-	-	-	-	-	"	400- 559 "	27
-	-	-	-	1	"	560- 759 "	28
-	-	-	-	-	"	760-1,119 "	29
-	-	-	-	-	"	1,120-1,599 "	30
-	-	-	-	-	"	1,600 acres et plus défrichées	31
724	583	186	2,735	3,556	ac.	En culture(1), superficie	32
35	27	22	81	139	nomb.	Fermes déclarant	33
4	-	4	-	9	"	1- 7 acres en culture	34
4	5	4	1	21	"	2- 4 acres en culture	35
2	1	7	1	16	"	5- 7 " " "	36
7	8	2	13	22	"	8- 12 " " "	37
4	4	3	4	8	"	13- 17 " " "	38
6	5	1	29	34	"	18- 32 " " "	39
5	1	1	13	10	"	33- 47 " " "	40
2	-	-	14	11	"	48- 72 " " "	41
1	3	-	6	5	"	73-127 " " "	42
-	-	-	-	1	"	128-192 " " "	43
-	-	-	-	2	"	193 acres et plus en culture	44
477	512	147	1,049	2,887	ac.	Pâturages défrichés, superficie	45
23	24	13	52	88	nomb.	Fermes déclarant	46
10	7	8	9	21	"	1- 7 acres pâturages défrichés	47
3	11	3	15	25	"	8- 17 " " "	48
5	3	-	19	22	"	18- 32 " " "	49
1	1	1	6	8	"	33- 47 " " "	50
3	1	1	3	8	"	48- 72 " " "	51
1	-	-	-	2	"	73-127 " " "	52
-	1	-	-	-	"	128-192 " " "	53
-	-	-	-	2	"	193 acres et plus pâturages défrichés	54
47	22	-	6	86	ac.	Jachères, superficie	55
3	3	-	2	4	nomb.	Fermes déclarantes	56
225	118	666	281	572	ac.	Autre terre défrichée, superficie	57
13,493	9,236	8,759	20,955	22,298	"	Terre non défrichée, superficie	58
11,285	6,875	6,645	17,272	14,238	"	Terre à bois et boisés de ferme, superficie	59
35	46	21	83	100	nomb.	Fermes déclarantes	60
2,208	2,361	2,114	3,683	8,060	ac.	Autre terre non défrichée, superficie	61
648	880	892	1,001	2,941	"	Pâturages non défrichés, superficie	62
23	29	21	38	78	nomb.	Fermes déclarantes	63
-	54	1	6	39	ac.	Nouveaux labours, superficie	64
-	4	1	2	11	nomb.	Fermes déclarantes	65

(1) Comprend la terre à grandes cultures, à légumes, à fruits et à pépinières.

TABLE 31. Population, Tenure, Age and Residence of Operator, Type of Organization for Census-farms, 1971, by Census Division

No.	Item	Unit	Province	Annapolis	Antigonish	Cape Breton	Colchester
<u>Population</u>							
1	Farm population(1)	No.	26,977	2,225	1,577	1,067	2,610
2	Total population	"	788,960	21,841	16,814	129,075	37,735
<u>Tenure</u>							
3	Total number of farms	No.	6,008	517	282	187	602
Farms classified by tenure of operator:							
4	Owner	No.	4,800	404	237	160	443
5	Tenant	"	139	5	2	7	9
6	Part owner, part tenant	"	1,069	108	43	20	150
7	Total area of farms	ac.	1,328,875	109,363	71,910	26,115	158,157
Area classified by tenure of operator:							
8	Owner	ac.	932,382	68,622	53,129	20,970	102,486
9	Tenant	"	18,056	419	332	922	1,610
10	Part owner, part tenant	"	378,437	40,322	18,449	4,223	54,061
11	Total area owned	"	1,197,313	95,852	66,027	23,800	141,048
12	" " rented	"	131,562	13,511	5,883	2,315	17,109
<u>Operators</u>							
Farms classified by age of operator:							
13	Under 25 years	No.	60	5	3	2	7
14	25-34 years	"	562	43	29	17	58
15	35-44 "	"	1,072	88	51	30	118
16	45-54 "	"	1,704	161	85	58	167
17	55-59 "	"	917	76	34	30	86
18	60-64 "	"	710	67	29	20	75
19	65-69 "	"	486	38	26	11	34
20	70 years and over	"	517	39	25	19	57
Residence of farm operators:							
21	Total number residing on farm operated	No.	5,820	500	279	178	588
22	9-12 months	"	5,730	493	276	177	580
23	5-8 "	"	56	4	3	-	6
24	1-4 "	"	34	3	-	1	2
25	Number not residing on farm operated	"	188	17	3	9	14
<u>Type of organization</u>							
26	Private individual	No.	5,585	483	266	168	564
27	Partnership	"	280	25	9	15	24
28	Institution or community pasture	"	20	1	1	-	1
Incorporated business:							
29	Family	No.	103	7	5	4	11
30	Other	"	20	1	1	-	2
31	Other type	"	-	-	-	-	-

(1) Population living on all census-farms.

TABLEAU 31. Population, mode d'occupation, âge et résidence de l'exploitant, forme juridique pour les fermes de recensement, 1971, par division de recensement

Cumberland	Digby	Guysborough	Halifax	Unité	Détail	N ^o
					<u>Population</u>	
2,394	950	520	1,316	nomb.	Population agricole(1)	1
35,160	20,349	12,864	261,461	"	Population totale	2
					<u>Mode d'occupation</u>	
586	216	116	251	nomb.	Nombre total de fermes	3
444	193	104	210	nomb.	Fermes classées selon le mode d'occupation:	
11	5	2	6	"	Propriétaire	4
131	18	10	35	"	Locataire	5
				"	Mi-proprétaire, mi-locataire	6
161,164	39,121	28,083	66,455	ac.	Superficie totale des fermes	7
					Superficie classée selon le mode d'occupation:	
106,730	34,033	23,766	48,920	ac.	Propriétaire	8
1,344	624	570	291	"	Locataire	9
53,090	4,464	3,747	17,244	"	Mi-proprétaire, mi-locataire	10
139,490	36,881	25,929	61,862	"	Superficie totale possédée en propre	11
21,674	2,240	2,154	4,593	"	" " louée	12
					<u>Exploitants</u>	
					Fermes classées selon l'âge de l'exploitant:	
3	5	2	—	nomb.	Moins de 25 ans	13
58	24	6	25	"	25-34 ans	14
101	43	19	45	"	35-44 "	15
158	61	38	78	"	45-54 "	16
93	34	15	42	"	55-59 "	17
70	25	22	27	"	60-64 "	18
58	10	8	18	"	65-69 "	19
45	14	6	16	"	70 ans et plus	20
					Résidence des exploitants de fermes:	
567	211	115	245	nomb.	Nombre total résidant dans la ferme exploitée.	21
558	201	114	242	"	9-12 mois	22
6	6	1	—	"	5- 8 "	23
3	4	—	3	"	1- 4 "	24
19	5	1	6	"	Nombre ne résidant pas dans la ferme exploitée.	25
					<u>Forme juridique</u>	
543	198	111	231	nomb.	Exploitée par une seule personne	26
29	9	4	16	"	Exploitée par des associés	27
2	1	1	—	"	Institution ou pâturage communautaire	28
12	7	—	2	nomb.	Entreprise constituée en corporation:	
—	1	—	2	"	Famille	29
—	—	—	—	"	Autre	30
—	—	—	—	"	Autre genre	31

(1) Population résidant dans toutes les fermes de recensement.

TABLE 31. Population, Tenure, Age and Residence of Operator, Type of Organization for Census-farms, 1971, by Census Division - Concluded

No.	Item	Unit	Hants	Inverness	Kings	Lunenburg	Pictou
<u>Population</u>							
1	Farm population(1)	No.	2,356	1,535	4,207	2,286	2,022
2	Total population	"	28,935	20,375	44,975	38,422	46,104
<u>Tenure</u>							
3	Total number of farms	No.	518	299	907	554	516
Farms classified by tenure of operator:							
4	Owner	No.	381	258	683	482	432
5	Tenant	"	13	3	22	16	13
6	Part owner, part tenant	"	124	38	202	56	71
7	Total area of farms	ac.	131,544	72,310	174,693	99,228	101,112
Area classified by tenure of operator:							
8	Owner	ac.	80,390	57,402	108,726	83,020	73,653
9	Tenant	"	3,445	1,050	1,877	1,246	2,156
10	Part owner, part tenant	"	47,709	13,858	64,090	14,962	25,303
11	Total area owned	"	114,765	68,028	154,732	95,643	89,707
12	" " rented	"	16,779	4,282	19,961	3,585	11,405
<u>Operators</u>							
Farms classified by age of operator:							
13	Under 25 years	No.	2	4	7	6	12
14	25-34 years	"	53	19	87	35	52
15	35-44 "	"	101	47	188	96	75
16	45-54 "	"	146	70	250	169	131
17	55-59 "	"	75	57	122	86	89
18	60-64 "	"	55	40	106	64	58
19	65-69 "	"	49	36	59	44	51
20	70 years and over	"	37	26	88	54	48
Residence of farm operators:							
21	Total number residing on farm operated	No.	500	294	871	538	495
22	9-12 months	"	491	291	863	532	483
23	5-8 "	"	5	1	5	3	10
24	1-4 "	"	4	2	3	3	2
25	Number not residing on farm operated	"	18	5	36	16	21
<u>Type of organization</u>							
26	Private individual	No.	478	279	814	527	491
27	Partnership	"	28	13	55	18	19
28	Institution or community pasture	"	—	4	1	2	1
Incorporated business:							
29	Family	No.	9	3	29	7	4
30	Other	"	3	—	8	—	1
31	Other type	"	—	—	—	—	—

(1) Population living on all census-farms.

TABLEAU 31. Population, mode d'occupation, âge et résidence de l'exploitant, forme juridique pour les fermes de recensement, 1971, par division de recensement - fin

Queens	Richmond	Shelburne	Victoria	Yarmouth	Unité	Détail	N°
						<u>Population</u>	
256	301	208	374	773	nomb.	Population agricole(1)	1
12,950	12,734	16,661	7,823	24,682	"	Population totale	2
						<u>Mode d'occupation</u>	
60	63	48	91	195	nomb.	Nombre total de fermes	3
49	55	39	79	147	nomb.	Fermes classées selon le mode d'occupation:	
4	3	5	1	12	"	Propriétaire	4
7	5	4	11	36	"	Locataire	5
					"	Mi-proprétaire, mi-locataire	6
14,966	10,471	9,758	25,026	29,399	ac.	Superficie totale des fermes	7
						<u>Superficie classée selon le mode d'occupation:</u>	
10,975	8,292	8,374	20,193	22,701	ac.	Propriétaire	8
263	450	721	307	429	"	Locataire	9
3,728	1,729	663	4,526	6,269	"	Mi-proprétaire, mi-locataire	10
14,258	9,645	8,988	23,626	27,032	"	Superficie totale possédée en propre	11
708	826	770	1,400	2,367	"	" " louée	12
						<u>Exploitants</u>	
						<u>Fermes classées selon l'âge de l'exploitant:</u>	
-	-	1	-	1	nomb.	Moins de 25 ans	13
8	4	4	3	17	"	25-34 ans	14
10	4	14	16	26	"	35-44 "	15
12	23	9	25	63	"	45-54 "	16
14	12	7	10	35	"	55-59 "	17
8	8	3	16	17	"	60-64 "	18
5	8	5	11	15	"	65-69 "	19
3	4	5	10	21	"	70 ans et plus	20
						<u>Résidence des exploitants de fermes:</u>	
59	61	45	88	186	nomb.	Nombre total résidant dans la ferme exploitée.	21
56	60	45	86	182	"	9-12 mois	22
2	1	-	-	3	"	5- 8 "	23
1	-	-	2	1	"	1- 4 "	24
1	2	3	3	9	"	Nombre ne résidant pas dans la ferme exploitée.	25
						<u>Forme juridique</u>	
57	59	44	89	183	nomb.	Exploitée par une seule personne	26
2	2	3	2	7	"	Exploitée par des associés	27
1	1	1	-	2	"	Institution ou pâturage communautaire	28
						<u>Entreprise constituée en corporation:</u>	
-	1	-	-	2	nomb.	Famille	29
-	-	-	-	1	"	Autre	30
-	-	-	-	-	"	Autre genre	31

(1) Population résidant dans toutes les fermes de recensement.

TABLE 32. Census-farms Classified by Economic Class, (1) by Census Division

No.	Economic class	Province	number			
			Annapolis	Antigonish	Cape Breton	Colchester
1	Total number of farms	6,008	517	282	187	602
	Value of agricultural products sold:					
2	\$10,000 and over, total	1,200	84	64	49	155
3	\$50,000 and over	213	14	5	4	20
4	35,000-\$49,999	122	7	6	5	20
5	25,000- 34,999	161	13	12	10	23
6	15,000- 24,999	383	19	23	19	56
7	10,000- 14,999	321	31	18	11	36
8	\$5,000-\$9,999, total	621	45	30	35	64
9	\$7,500-\$9,999	242	16	14	16	26
10	5,000- 7,499	379	29	16	19	38
11	\$2,500-\$4,999, total	747	65	41	23	90
12	\$3,750-\$4,999	297	26	19	11	42
13	2,500- 3,749	450	39	22	12	48
14	Under \$2,500, total	3,420	322	146	80	292
15	\$1,200-\$2,499	946	96	38	20	109
16	250- 1,199	1,619	153	76	33	118
17	50- 249	855	73	32	27	65
18	Institutional farms, etc.	20	1	1	-	1

(1) See "Introduction" for explanation of terms.

TABLE 33. Census-farms with Sales of \$2,500 or More Classified by Product Type, (1) by Census Division

No.	Product type	Province	number			
			Annapolis	Antigonish	Cape Breton	Colchester
1	Total farms with sales of \$2,500 or more	2,568	194	135	107	309
2	Dairy	1,019	72	91	64	161
3	Cattle, hogs, sheep (excluding dairy farms) ..	655	71	26	7	86
4	Poultry	169	5	5	19	10
5	Wheat	-	-	-	-	-
6	Small grains (excluding wheat farms)	9	-	-	-	2
7	Field crops, other than small grains	76	6	-	2	-
8	Fruits and vegetables	250	18	2	3	7
9	Forestry	114	2	7	1	14
10	Miscellaneous specialty	109	6	-	8	8
11	Mixed	167	14	4	3	21
12	Livestock combination	77	9	2	1	11
13	Field crops combination	8	2	-	-	-
14	Other combinations	82	3	2	2	10

(1) See "Introduction" for explanation of terms.

TABLEAU 32. Fermes de recensement classées selon la catégorie économique(1),
par division de recensement

Cumberland	Digby	Guysborough	Halifax	Catégorie économique	N ^o
nombre					
586	216	116	251	Nombre total de fermes	1
Valeur des produits agricoles vendus:					
77	34	5	59	\$10,000 et plus, total	2
18	9	—	9	\$50,000 et plus	3
8	3	—	4	35,000-\$49,999	4
7	3	—	9	25,000- 34,999	5
21	12	4	26	15,000- 24,999	6
23	7	1	11	10,000- 14,999	7
70	18	9	30	\$5,000-\$9,999, total	8
24	9	3	9	\$7,500-\$9,999	9
46	9	6	21	5,000- 7,499	10
94	21	22	34	\$2,500-\$4,999, total	11
33	7	7	11	\$3,750-\$4,999	12
61	14	15	23	2,500- 3,749	13
343	142	79	128	Moins de \$2,500, total	14
101	32	13	24	\$1,200-\$2,499	15
155	75	44	60	250- 1,199	16
87	35	22	44	50- 249	17
2	1	1	—	Fermes d'institution, etc.	18

(1) Voir "Introduction" pour l'explication des termes.

TABLEAU 33. Fermes de recensement déclarant des ventes de \$2,500 et plus classées selon
le genre du produit(1), par division de recensement

Cumberland	Digby	Guysborough	Halifax	Genre du produit	N ^o
nombre					
241	73	36	123	Nombre total de fermes déclarant des ventes de \$2,500 et plus	1
67	8	6	45	Laitières	2
84	19	14	31	Bovins, porcs, moutons (sans les fermes laitières)	3
9	3	1	14	Volaille	4
—	—	—	—	Blé	5
4	—	—	—	Menus grains (sans les fermes à blé)	6
1	2	—	2	Grandes cultures, autres que menus grains	7
45	3	—	9	Fruits et légumes	8
11	7	13	4	Forestières	9
3	29	1	7	Spécialités diverses	10
17	2	1	11	Diversifiées	11
10	1	—	3	Combinaison de bétail	12
1	—	—	—	Combinaison de grandes cultures	13
6	1	1	8	Autres combinaisons	14

(1) Voir "Introduction" pour l'explication des termes.

TABLE 32. Census-farms Classified by Economic Class, (1) by Census Division - Concluded

No.	Economic class	Hants	Inverness	number		
				Kings	Lunenburg	Pictou
1	Total number of farms	518	299	907	554	516
	Value of agricultural products sold:					
2	\$10,000 and over, total	143	25	323	54	70
3	\$50,000 and over	22	-	87	11	11
4	35,000-\$49,999	13	6	33	7	6
5	25,000- 34,999	18	2	47	5	10
6	15,000- 24,999	49	9	82	15	26
7	10,000- 14,999	41	8	74	16	17
8	\$5,000-\$9,999, total	68	28	98	36	48
9	\$7,500-\$9,999	25	11	43	13	16
10	5,000- 7,499	43	17	55	23	32
11	\$2,500-\$4,999, total	66	17	98	57	56
12	\$3,750-\$4,999	25	7	36	23	24
13	2,500- 3,749	41	10	62	34	32
14	Under \$2,500, total	241	225	387	405	341
15	\$1,200-\$2,499	72	62	111	116	92
16	250- 1,199	107	117	180	213	167
17	50- 249	62	46	96	76	82
18	Institutional farms, etc.	-	4	1	2	1

(1) See "Introduction" for explanation of terms.

TABLE 33. Census-farms with Sales of \$2,500 or More Classified by Product Type, (1) by Census Division - Concluded

No.	Product type	Hants	Inverness	number		
				Kings	Lunenburg	Pictou
1	Total farms with sales of \$2,500 or more	277	70	519	147	174
2	Dairy	141	52	97	51	82
3	Cattle, hogs, sheep (excluding dairy farms)	75	9	126	37	44
4	Poultry	13	3	47	22	15
5	Wheat	-	-	-	-	-
6	Small grains (excluding wheat farms)	2	-	-	-	1
7	Field crops, other than small grains	2	1	57	-	3
8	Fruits and vegetables	18	1	123	4	8
9	Forestry	6	3	5	20	5
10	Miscellaneous specialty	8	-	10	5	3
11	Mixed	12	1	54	8	13
12	Livestock combination	8	1	11	7	10
13	Field crops combination	-	-	4	-	1
14	Other combinations	4	-	39	1	2

(1) See "Introduction" for explanation of terms.

TABLEAU 32. Fermes de recensement classées selon la catégorie économique(1),
par division de recensement - fin

Queens	Richmond	Shelburne	Victoria	Yarmouth	Catégorie économique	N ^o
nombre						
60	63	48	91	195	Nombre total de fermes	1
					Valeur des produits agricoles vendus:	
6	6	2	13	31	\$10,000 et plus, total	2
—	—	—	—	3	\$50,000 et plus	3
—	—	—	—	4	35,000-\$49,999	4
—	—	—	—	2	25,000- 34,999	5
4	4	—	7	7	15,000- 24,999	6
2	2	2	6	15	10,000- 14,999	7
4	1	3	10	24	\$5,000-\$9,999, total	8
1	—	1	5	10	\$7,500-\$9,999	9
3	1	2	5	14	5,000- 7,499	10
7	5	5	18	28	\$2,500-\$4,999, total	11
3	3	2	6	12	\$3,750-\$4,999	12
4	2	3	12	16	2,500- 3,749	13
42	50	37	50	110	Moins de \$2,500, total	14
10	8	5	11	26	\$1,200-\$2,499	15
20	22	12	29	38	250- 1,199	16
12	20	20	10	46	50- 249	17
1	1	1	—	2	Fermes d'institution, etc.	18

(1) Voir "Introduction" pour l'explication des termes.

TABLEAU 33. Fermes de recensement déclarant des ventes de \$2,500 et plus classées selon
le genre du produit(1), par division de recensement - fin

Queens	Richmond	Shelburne	Victoria	Yarmouth	Genre du produit	N ^o
nombre						
17	12	10	41	83	Nombre total de fermes déclarant des ventes de \$2,500 et plus.	1
6	3	—	28	45	Laitières	2
5	2	3	3	13	Bovins, porcs, moutons (sans les fermes laitières)	3
1	1	—	—	1	Volaille	4
—	—	—	—	—	Blé	5
—	—	—	—	—	Menus grains (sans les fermes à blé)	6
—	—	—	—	—	Grandes cultures, autres que menus grains	7
—	—	—	—	9	Fruits et légumes	8
3	1	3	5	4	Forestières	9
—	4	4	3	10	Spécialités diverses	10
2	1	—	2	1	Diversifiées	11
1	1	—	1	—	Combinaison de bétail	12
—	—	—	—	—	Combinaison de grandes cultures	13
1	—	—	1	1	Autres combinaisons	14

(1) Voir "Introduction" pour l'explication des termes.

TABLE 34. Field Crops on Census-farms, 1971, by Census Division

No.	Item	Unit	Province	Annapolis	Antigonish	Cape Breton	Colchester
1	Wheat, total	ac.	4,860	538	70	10	639
2	Farms reporting any wheat	No.	272	31	8	1	29
3	Winter wheat	ac.	714	111	—	—	33
4	Farms reporting	No.	58	12	—	—	3
5	Wheat, durum	ac.	56	25	—	—	9
6	Farms reporting	No.	6	2	—	—	1
7	Wheat, other spring sown	ac.	4,090	402	70	10	597
8	Farms reporting	No.	229	24	8	1	25
9	Oats for grain	ac.	17,782	1,040	580	252	2,997
10	Farms reporting	No.	1,568	110	68	30	239
11	Barley	ac.	8,699	553	170	31	1,583
12	Farms reporting	No.	516	44	14	3	73
13	Mixed grains	ac.	8,536	392	352	25	1,250
14	Farms reporting	No.	489	28	22	2	66
15	Rye, total	ac.	1,839	38	—	—	166
16	Farms reporting any rye	No.	87	5	—	—	6
17	Rye, fall sown	ac.	1,791	38	—	—	166
18	Farms reporting	No.	82	5	—	—	6
19	Rye, spring sown	ac.	48	—	—	—	—
20	Farms reporting	No.	6	—	—	—	—
21	Buckwheat	ac.	113	8	1	—	5
22	Farms reporting	No.	19	2	1	—	3
23	Field peas (dry)	ac.	159	—	8	—	68
24	Farms reporting	No.	19	—	1	—	5
25	Field beans (dry)	ac.	125	56	—	—	2
26	Farms reporting	No.	30	11	—	—	2
27	Corn for grain	ac.	2,969	159	—	8	531
28	Farms reporting	No.	87	9	—	1	8
29	Tame hay, total	ac.	152,558	12,909	9,725	3,761	23,558
30	Farms reporting any tame hay	No.	3,973	332	237	117	483
31	Alfalfa and alfalfa mixtures	ac.	9,767	251	766	447	1,424
32	Farms reporting	No.	499	26	41	22	60
33	All other tame hay	ac.	142,791	12,658	8,959	3,314	22,134
34	Farms reporting	No.	3,864	325	230	111	470
35	Oats cut for fodder(1)	ac.	3,973	261	567	340	344
36	Farms reporting	No.	528	24	70	35	34
37	Corn for ensilage or fodder	ac.	8,430	889	104	8	1,161
38	Farms reporting	No.	316	18	7	3	42
39	Other fodder crops	ac.	2,046	107	91	74	472
40	Farms reporting	No.	86	4	5	5	9
41	Flaxseed	ac.	—	—	—	—	—
42	Farms reporting	No.	—	—	—	—	—
43	Soybeans	ac.	120	10	—	—	50
44	Farms reporting	No.	8	1	—	—	1
45	Sunflowers for seed	ac.	1	—	—	—	—
46	Farms reporting	No.	1	—	—	—	—
47	Rapeseed	ac.	—	—	—	—	—
48	Farms reporting	No.	—	—	—	—	—
49	Mustard seed	ac.	—	—	—	—	—
50	Farms reporting	No.	—	—	—	—	—
51	Potatoes (for sale)	ac.	3,487	304	10	10	73
52	Farms reporting	No.	409	34	6	5	22
53	Tobacco	ac.	1,263	1	5	—	—
54	Farms reporting	No.	41	1	1	—	—
55	Sugar beets for sugar	ac.	—	—	—	—	—
56	Farms reporting	No.	—	—	—	—	—
57	Other field crops	ac.	149	7	5	21	22

(1) Includes green feed, hay or ensilage.

TABLEAU 34. Grandes cultures dans les fermes de recensement, 1971, par division de recensement

Cumberland	Digby	Guysborough	Halifax	Unité	Détail	N°
956	18	3	220	ac.	Blé, total	1
54	8	1	7	nomb.	Fermes déclarant du blé	2
3	2	-	-	ac.	Blé d'hiver	3
1	2	-	-	nomb.	Fermes déclarantes	4
-	-	-	-	ac.	Blé durum	5
-	-	-	-	nomb.	Fermes déclarantes	6
953	16	3	220	ac.	Autre blé de printemps	7
54	6	1	7	nomb.	Fermes déclarantes	8
3,006	76	209	456	ac.	Avoine à grain	9
188	15	28	36	nomb.	Fermes déclarantes	10
1,988	47	18	89	ac.	Orge	11
79	6	4	8	nomb.	Fermes déclarantes	12
2,448	42	-	121	ac.	Céréales mélangées	13
131	5	-	8	nomb.	Fermes déclarantes	14
25	48	-	-	ac.	Seigle, total	15
4	5	-	-	nomb.	Fermes déclarant du seigle	16
23	48	-	-	ac.	Seigle d'automne	17
3	5	-	-	nomb.	Fermes déclarantes	18
2	-	-	-	ac.	Seigle de printemps	19
1	-	-	-	nomb.	Fermes déclarantes	20
81	-	-	-	ac.	Sarrasin	21
9	-	-	-	nomb.	Fermes déclarantes	22
16	-	-	2	ac.	Pois (secs)	23
5	-	-	1	nomb.	Fermes déclarantes	24
1	-	-	-	ac.	Haricots des champs (secs)	25
1	-	-	-	nomb.	Fermes déclarantes	26
194	-	-	-	ac.	Maïs à grain	27
8	-	-	-	nomb.	Fermes déclarantes	28
17,556	1,729	1,852	6,320	ac.	Foin cultivé, total	29
354	97	80	131	nomb.	Fermes déclarant du foin cultivé	30
1,087	151	119	271	ac.	Luzerne et mélanges à la luzerne	31
40	9	4	12	nomb.	Fermes déclarantes	32
16,469	1,578	1,733	6,049	ac.	Tout autre foin cultivé	33
342	94	80	128	nomb.	Fermes déclarantes	34
443	51	184	194	ac.	Avoine coupée pour fourrages(1)	35
19	19	27	21	nomb.	Fermes déclarantes	36
1,036	1	-	522	ac.	Maïs d'ensilage ou fourrager	37
27	1	-	14	nomb.	Fermes déclarantes	38
453	17	10	174	ac.	Autres cultures fourragères	39
12	2	1	5	nomb.	Fermes déclarantes	40
-	-	-	-	ac.	Graine de lin	41
-	-	-	-	nomb.	Fermes déclarantes	42
6	-	-	-	ac.	Soya	43
2	-	-	-	nomb.	Fermes déclarantes	44
-	-	-	-	ac.	Tournesol pour la graine	45
-	-	-	-	nomb.	Fermes déclarantes	46
-	-	-	-	ac.	Colza pour la graine	47
-	-	-	-	nomb.	Fermes déclarantes	48
-	-	-	-	ac.	Graine de moutarde	49
-	-	-	-	nomb.	Fermes déclarantes	50
70	67	13	45	ac.	Pommes de terre (pour la vente)	51
40	31	9	10	nomb.	Fermes déclarantes	52
15	-	-	-	ac.	Tabac	53
1	-	-	-	nomb.	Fermes déclarantes	54
-	-	-	-	ac.	Betteraves sucrières cultivées pour le sucre.	55
-	-	-	-	nomb.	Fermes déclarantes	56
15	2	-	1	ac.	Autres grandes cultures	57

(1) Comprend le fourrage vert, le foin ou l'ensilage.

TABLE 34. Field Crops on Census-farms, 1971, by Census Division - Concluded

No.	Item	Unit	Hants	Inverness	Kings	Lunenburg	Pictou
1	Wheat, total	ac.	357	4	1,756	15	254
2	Farms reporting any wheat	No.	25	2	77	5	23
3	Winter wheat	ac.	23	—	532	6	4
4	Farms reporting	No.	6	—	31	1	2
5	Wheat, durum	ac.	—	—	12	—	10
6	Farms reporting	No.	—	—	2	—	1
7	Wheat, other spring sown	ac.	334	4	1,212	9	240
8	Farms reporting	No.	23	2	53	4	20
9	Oats for grain	ac.	1,897	319	3,281	397	3,143
10	Farms reporting	No.	161	50	260	100	255
11	Barley	ac.	887	68	2,077	9	1,176
12	Farms reporting	No.	68	8	122	3	83
13	Mixed grains	ac.	755	61	2,252	7	819
14	Farms reporting	No.	52	4	117	2	49
15	Rye, total	ac.	13	—	1,538	—	6
16	Farms reporting any rye	No.	2	—	63	—	1
17	Rye, fall sown	ac.	13	—	1,497	—	6
18	Farms reporting	No.	2	—	60	—	1
19	Rye, spring sown	ac.	—	—	41	—	—
20	Farms reporting	No.	—	—	4	—	—
21	Buckwheat	ac.	—	3	—	1	14
22	Farms reporting	No.	—	1	—	1	2
23	Field peas (dry)	ac.	—	—	61	—	3
24	Farms reporting	No.	—	—	5	—	1
25	Field beans (dry)	ac.	2	—	62	—	—
26	Farms reporting	No.	1	—	13	—	—
27	Corn for grain	ac.	94	—	1,972	5	6
28	Farms reporting	No.	4	—	54	1	2
29	Tame hay, total	ac.	18,760	7,116	22,437	6,997	13,523
30	Farms reporting any tame hay	No.	366	244	545	348	395
31	Alfalfa and alfalfa mixtures	ac.	830	329	2,266	175	1,473
32	Farms reporting	No.	44	25	99	24	72
33	All other tame hay	ac.	17,930	6,787	20,171	6,822	12,050
34	Farms reporting	No.	359	240	518	344	382
35	Oats cut for fodder(1)	ac.	238	454	273	240	146
36	Farms reporting	No.	24	69	25	71	33
37	Corn for ensilage or fodder	ac.	1,350	3	2,662	107	586
38	Farms reporting	No.	56	1	106	12	28
39	Other fodder crops	ac.	85	61	246	34	80
40	Farms reporting	No.	6	5	12	5	5
41	Flaxseed	ac.	—	—	—	—	—
42	Farms reporting	No.	—	—	—	—	—
43	Soybeans	ac.	4	—	50	—	—
44	Farms reporting	No.	1	—	3	—	—
45	Sunflowers for seed	ac.	—	—	—	1	—
46	Farms reporting	No.	—	—	—	1	—
47	Rapeseed	ac.	—	—	—	—	—
48	Farms reporting	No.	—	—	—	—	—
49	Mustard seed	ac.	—	—	—	—	—
50	Farms reporting	No.	—	—	—	—	—
51	Potatoes (for sale)	ac.	34	29	2,667	9	81
52	Farms reporting	No.	9	11	152	15	31
53	Tobacco	ac.	—	—	1,196	—	46
54	Farms reporting	No.	—	—	34	—	4
55	Sugar beets for sugar	ac.	—	—	—	—	—
56	Farms reporting	No.	—	—	—	—	—
57	Other field crops	ac.	19	7	11	10	13

(1) Includes green feed, hay or ensilage.

TABLEAU 34. Grandes cultures dans les fermes de recensement, 1971, par division de recensement - fin

Queens	Richmond	Shelburne	Victoria	Yarmouth	Unité	Détail	N ^o
20	-	-	-	-	ac.	Blé, total	1
1	-	-	-	-	nomb.	Fermes déclarant du blé	2
-	-	-	-	-	ac.	Blé d'hiver	3
-	-	-	-	-	nomb.	Fermes déclarantes	4
-	-	-	-	-	ac.	Blé durum	5
-	-	-	-	-	nomb.	Fermes déclarantes	6
20	-	-	-	-	ac.	Autre blé de printemps	7
1	-	-	-	-	nomb.	Fermes déclarantes	8
52	24	1	26	26	ac.	Avoine à grain	9
8	4	1	10	5	nomb.	Fermes déclarantes	10
-	-	-	-	3	ac.	Orge	11
-	-	-	-	1	nomb.	Fermes déclarantes	12
1	10	-	1	-	ac.	Céréales mélangées	13
1	1	-	1	-	nomb.	Fermes déclarantes	14
-	-	-	-	5	ac.	Seigle, total	15
-	-	-	-	1	nomb.	Fermes déclarant du seigle	16
-	-	-	-	-	ac.	Seigle d'automne	17
-	-	-	-	-	nomb.	Fermes déclarantes	18
-	-	-	-	5	ac.	Seigle de printemps	19
-	-	-	-	1	nomb.	Fermes déclarantes	20
-	-	-	-	-	ac.	Sarrasin	21
-	-	-	-	-	nomb.	Fermes déclarantes	22
1	-	-	-	-	ac.	Pois (secs)	23
1	-	-	-	-	nomb.	Fermes déclarantes	24
2	-	-	-	-	ac.	Haricots des champs (secs)	25
2	-	-	-	-	nomb.	Fermes déclarantes	26
-	-	-	-	-	ac.	Mais à grain	27
-	-	-	-	-	nomb.	Fermes déclarantes	28
517	450	158	2,538	2,652	ac.	Foin cultivé, total	29
26	19	17	76	106	nomb.	Fermes déclarant du foin cultivé	30
22	28	2	57	69	ac.	Luzerne et mélanges à la luzerne	31
2	2	1	8	8	nomb.	Fermes déclarantes	32
495	422	156	2,481	2,583	ac.	Tout autre foin cultivé	33
25	19	17	76	104	nomb.	Fermes déclarantes	34
23	54	6	53	102	ac.	Avoine coupée pour fourrages(1)	35
6	3	5	18	25	nomb.	Fermes déclarantes	36
-	-	-	-	1	ac.	Mais d'ensilage ou fourrager	37
-	-	-	-	1	nomb.	Fermes déclarantes	38
-	20	-	50	72	ac.	Autres cultures fourragères	39
-	1	-	4	5	nomb.	Fermes déclarantes	40
-	-	-	-	-	ac.	Graine de lin	41
-	-	-	-	-	nomb.	Fermes déclarantes	42
-	-	-	-	-	ac.	Soya	43
-	-	-	-	-	nomb.	Fermes déclarantes	44
-	-	-	-	-	ac.	Tournesol pour la graine	45
-	-	-	-	-	nomb.	Fermes déclarantes	46
-	-	-	-	-	ac.	Colza pour la graine	47
-	-	-	-	-	nomb.	Fermes déclarantes	48
-	-	-	-	-	ac.	Graine de moutarde	49
-	-	-	-	-	nomb.	Fermes déclarantes	50
4	2	1	32	36	ac.	Pommes de terre (pour la vente)	51
4	2	1	6	21	nomb.	Fermes déclarantes	52
-	-	-	-	-	ac.	Tabac	53
-	-	-	-	-	nomb.	Fermes déclarantes	54
-	-	-	-	-	ac.	Betteraves sucrières cultivées pour le sucre	55
-	-	-	-	-	nomb.	Fermes déclarantes	56
4	-	-	-	12	ac.	Autres grandes cultures	57

(1) Comprend le fourrage vert, le foin ou l'ensilage.

TABLE 35. Livestock and Poultry on Census-Farms, Value and Numbers, 1971, by Census Division

No.	Item	Unit	Province	Annapolis	Antigonish	Cape Breton	Colchester
1	Value of livestock and poultry	\$	33,963,370	2,870,860	1,571,710	1,004,150	4,231,600
2	Cattle, total number	No.	130,920	12,658	7,818	2,885	18,418
3	Farms reporting	"	4,614	386	260	132	499
4	Cows and heifers, 2 years and over	"	62,772	5,124	4,328	1,755	9,782
5	Heifers, 1 year and under 2	"	20,527	1,811	1,206	519	3,183
6	Steers, 1 year and over	"	14,222	2,459	538	99	1,078
7	Bulls, 1 year and over	"	2,352	152	109	65	313
8	Calves, under 1 year	"	31,047	3,112	1,637	447	4,062
9	Cows and heifers, 2 years and over, milking or to be milked	"	41,208	3,405	3,369	1,596	6,948
10	Farms reporting	"	3,015	231	202	112	326
11	Heifers, 1 year and under 2, being raised mainly for milk production.	"	10,935	936	855	372	2,158
12	Farms reporting	"	1,686	114	122	81	245
13	Cattle on feed, (1) total number	No.	11,452	1,876	336	61	1,024
14	Farms reporting	"	1,416	131	67	17	131
15	Cows milked yesterday, total number	No.	29,229	2,403	2,352	1,302	5,063
16	Milk produced yesterday	lb.	986,831	86,044	78,241	39,763	183,342
17	Pigs, total number	No.	79,765	5,086	1,651	968	10,279
18	Farms reporting	"	1,271	94	60	30	106
19	Pigs, 6 months and over	"	12,542	1,187	283	339	1,740
20	Pigs, 3 months and under 6 months	"	34,418	1,594	619	404	4,947
21	Pigs, under 3 months	"	32,805	2,305	749	225	3,592
22	Sows, 6 months and over, kept for breeding purposes	"	8,177	819	246	173	884
23	Farms reporting	"	445	32	11	9	35
24	Sheep, total number	No.	35,837	2,604	2,463	549	4,129
25	Farms reporting	"	647	49	48	25	46
26	Lambs, under 1 year	"	17,131	1,265	1,238	233	1,856
27	Ewes, rams and wethers, 1 year and over	"	18,706	1,339	1,225	316	2,273
28	Farms reporting cattle and/or pigs and/or sheep	No.	4,875	419	265	141	514
29	Horses and ponies, total number	No.	3,717	338	165	138	480
30	Farms reporting	"	1,794	135	83	50	222
31	Goats, total number	No.	252	26	1	20	31
32	Farms reporting	"	93	10	1	5	15
33	Hens and chickens, total number	No.	3,055,813	48,302	53,403	185,805	108,144
34	Farms reporting	"	1,472	98	48	48	170
35	Hens and pullets, 5 months and over, kept for laying	"	1,207,055	25,754	14,268	117,174	52,900
36	Pullets and pullet chicks, under 5 months, intended for laying ..	"	591,494	10,138	20,674	68,618	54,388
37	Commercial chicken broilers	"	1,210,413	32	17,250	-	31
38	Cockerels, cockerel chicks and capons	"	46,851	12,378	1,211	13	825
39	Turkeys, total number	No.	70,368	3,000	-	2	1
40	Farms reporting	"	16	1	-	1	1
41	Geese, total number	No.	2,412	75	3	43	31
42	Farms reporting	"	127	10	2	6	4
43	Ducks, total number	No.	1,826	55	34	60	63
44	Farms reporting	"	192	11	7	6	12
45	Mink, total number	No.	130,359	921	-	3,965	3,950
46	Farms reporting	"	72	7	-	3	4
47	Rabbits, total number	No.	1,938	78	39	139	297
48	Farms reporting	"	144	17	5	4	15
49	Farms reporting livestock and/or poultry contracts	No.	79	3	2	3	4
50	Cattle	"	11	1	-	1	2
51	Pigs	"	10	1	-	-	-
52	Chicken broilers	"	39	-	2	-	1
53	Turkeys	"	6	1	-	-	-
54	Eggs	"	11	-	-	-	-
55	Other	"	6	1	-	2	1
56	Farms reporting livestock and/or poultry contracts with a co-operative.	No.	3	-	-	-	-

(1) January 1, 1971.

TABLEAU 35. Bétail et volaille dans les fermes de recensement, valeur et nombres, 1971, par division de recensement

Cumberland	Digby	Guysborough	Halifax	Unité	Détail	N ^o
2,694,750	1,442,310	375,970	1,420,940	\$	Valeur du bétail et de la volaille	1
12,844	1,896	1,660	5,378	nomb.	Bovins, nombre total	2
419	144	97	159	"	Fermes déclarantes	3
5,755	761	757	2,749	"	Vaches et génisses de 2 ans ou plus	4
1,770	296	199	825	"	Génisses de 1 an et de moins de 2	5
1,674	278	174	341	"	Bouvillons de 1 an ou plus	6
246	45	50	139	"	Taureaux de 1 an ou plus	7
3,399	516	480	1,324	"	Veaux de moins de 1 an	8
3,018	283	297	1,962	"	Vaches et génisses de 2 ans ou plus, en lactation ou devant être traitées	9
274	68	55	92	"	Fermes déclarantes	10
773	42	56	472	"	Génisses de 1 an et de moins de 2, élevées principalement pour la production laitière.	11
146	21	26	55	"	Fermes déclarantes	12
1,189	208	124	261	nomb.	Bovins à l'engrais(1), nombre total	13
153	41	29	49	"	Fermes déclarantes	14
2,014	201	168	1,389	nomb.	Vaches traitées hier, nombre total	15
66,027	5,476	4,500	48,512	liv.	Lait obtenu hier	16
8,138	4,707	81	6,012	nomb.	Porcs, nombre total	17
133	32	26	63	"	Fermes déclarantes	18
1,285	589	9	927	"	Porcs de 6 mois ou plus	19
3,661	2,152	17	3,559	"	Porcs de 3 mois et de moins de 6 mois	20
3,192	1,966	55	1,526	"	Porcs de moins de 3 mois	21
929	499	3	418	"	Truies de 6 mois et plus, destinées à la reproduction	22
62	11	2	27	"	Fermes déclarantes	23
4,158	358	2,691	593	nomb.	Moutons, nombre total	24
31	12	41	14	"	Fermes déclarantes	25
2,055	169	1,278	256	"	Agneaux de moins de 1 an	26
2,103	189	1,413	337	"	Brebis, bédiers et moutons de 1 an ou plus	27
433	154	109	189	nomb.	Fermes déclarant des bovins et (ou) des porcs et (ou) des moutons	28
368	61	83	173	nomb.	Chevaux et poneys, nombre total	29
183	39	54	83	"	Fermes déclarantes	30
26	1	1	17	nomb.	Chèvres, nombre total	31
9	1	1	5	"	Fermes déclarantes	32
103,845	18,393	2,351	154,541	nomb.	Poules et poulets, nombre total	33
182	51	39	80	"	Fermes déclarantes	34
93,413	12,914	1,706	84,156	"	Poules et poulettes de 5 mois ou plus, gardées pour la ponte	35
8,470	5,154	543	46,949	"	Poulettes et poussins de moins de 5 mois, destinés à la ponte	36
97	103	—	13,227	"	Poulets de grill destinés à la vente	37
1,865	222	102	10,209	"	Jeunes coqs, poussins et chapons	38
2	—	—	—	nomb.	Dindons, nombre total	39
1	—	—	—	"	Fermes déclarantes	40
361	49	2	150	nomb.	Oies, nombre total	41
22	5	1	14	"	Fermes déclarantes	42
128	51	11	356	nomb.	Canards, nombre total	43
23	7	3	19	"	Fermes déclarantes	44
250	84,707	2,695	2,543	nomb.	Visons, nombre total	45
1	30	1	4	"	Fermes déclarantes	46
303	20	54	69	nomb.	Lapins, nombre total	47
17	5	2	4	"	Fermes déclarantes	48
2	2	—	1	nomb.	Fermes déclarant des contrats d'élevage de bétail et (ou) de volaille	49
—	1	—	—	"	Bovins	50
—	1	—	—	"	Porcs	51
—	—	—	1	"	Poulets de grill	52
1	—	—	—	"	Dindons	53
—	—	—	—	"	Oeufs	54
1	—	—	—	"	Autres	55
—	—	—	—	nomb.	Fermes déclarant des contrats d'élevage de bétail et (ou) de volaille avec une coopérative.	56

(1) 1^{er} janvier 1971.

TABLE 35. Livestock and Poultry on Census-farms, Value and Numbers, 1971, by Census Division - Concluded

No.	Item	Unit	Hants	Inverness	Kings	Lunenburg	Pictou
1	Value of livestock and poultry	\$	3,945,240	1,106,040	7,237,990	2,007,180	2,279,570
2	Cattle, total number	No.	16,216	5,678	22,054	6,573	10,307
3	Farms reporting	"	409	273	607	465	421
4	Cows and heifers, 2 years and over	"	8,579	2,849	8,933	2,930	5,211
5	Heifers, 1 year and under 2	"	2,738	899	3,544	957	1,545
6	Steers, 1 year and over	"	1,180	462	3,927	849	498
7	Bulls, 1 year and over	"	321	122	295	90	261
8	Calves, under 1 year	"	3,398	1,346	5,355	1,747	2,792
9	Cows and heifers, 2 years and over, milking or to be milked.	"	6,202	2,055	5,160	1,824	2,933
10	Farms reporting	"	296	217	363	314	240
11	Heifers, 1 year and under 2, being raised mainly for milk production.	"	1,618	597	1,444	394	756
12	Farms reporting	"	199	136	180	103	144
13	Cattle on feed, (1) total number	No.	1,022	326	3,207	683	643
14	Farms reporting	"	105	86	250	176	94
15	Cows milked yesterday, total number	No.	4,402	1,495	3,446	1,259	2,143
16	Milk produced yesterday	lb.	153,970	44,196	128,103	39,649	60,172
17	Pigs, total number	No.	7,796	423	26,303	2,942	4,397
18	Farms reporting	"	111	69	191	170	85
19	Pigs, 6 months and over	"	1,259	100	3,194	761	670
20	Pigs, 3 months and under 6 months	"	3,307	131	11,200	1,089	1,575
21	Pigs, under 3 months	"	3,230	192	11,909	1,092	2,152
22	Sows, 6 months and over, kept for breeding purposes	"	749	38	2,226	444	593
23	Farms reporting	"	40	7	107	58	28
24	Sheep, total number	No.	1,945	4,469	2,512	697	5,657
25	Farms reporting	"	30	113	39	38	84
26	Lambs, under 1 year	"	855	2,185	1,295	364	2,671
27	Ewes, rams and wethers, 1 year and over	"	1,090	2,284	1,217	333	2,986
28	Farms reporting cattle and/or pigs and/or sheep	No.	425	285	646	480	438
29	Horses and ponies, total number	No.	382	231	487	192	360
30	Farms reporting	"	185	135	205	127	185
31	Goats, total number	No.	47	-	23	15	27
32	Farms reporting	"	14	-	8	8	9
33	Hens and chickens, total number	No.	307,096	31,866	1,604,763	324,017	86,215
34	Farms reporting	"	95	105	155	132	154
35	Hens and pullets, 5 months and over, kept for laying	"	227,341	20,414	433,691	73,465	33,698
36	Pullets and pullet chicks, under 5 months, intended for laying.	"	75,443	10,924	160,328	84,997	44,101
37	Commercial chicken broilers	"	1,037	65	1,009,710	164,402	4,408
38	Cockerels, cockerel chicks and capons	"	3,275	463	1,034	1,153	4,008
39	Turkeys, total number	No.	1,500	-	43,353	22,505	-
40	Farms reporting	"	1	-	7	2	-
41	Geese, total number	No.	1,087	11	370	37	36
42	Farms reporting	"	8	2	20	9	12
43	Ducks, total number	No.	520	2	211	52	98
44	Farms reporting	"	23	1	29	14	20
45	Mink, total number	No.	450	-	-	2,600	-
46	Farms reporting	"	1	-	-	2	-
47	Rabbits, total number	No.	184	10	430	45	69
48	Farms reporting	"	20	4	16	11	9
49	Farms reporting livestock and/or poultry contracts	No.	3	3	38	13	5
50	Cattle	"	-	3	1	-	2
51	Pigs	"	1	-	6	1	-
52	Chicken broilers	"	-	-	30	5	-
53	Turkeys	"	-	-	3	1	-
54	Eggs	"	2	-	1	6	2
55	Other	"	-	-	-	-	1
56	Farms reporting livestock and/or poultry contracts with a co-operative.	No.	-	-	2	1	-

(1) January 1, 1971.

TABLEAU 35. Bétail et volaille dans les fermes de recensement, valeur et nombres, 1971, par division de recensement - fin

Queens	Richmond	Shelburne	Victoria	Yarmouth	Unité	Détail	N°
190,180	218,500	152,850	345,860	867,670	§	Valeur du bétail et de la volaille	1
729	557	390	1,543	3,316	nomb.	Bovins, nombre total	2
49	42	29	77	146	"	Fermes déclarantes	3
303	285	165	838	1,668	"	Vaches et génisses de 2 ans ou plus	4
107	74	74	255	525	"	Génisses de 1 an et de moins de 2	5
96	47	48	107	367	"	Bouvillons de 1 an ou plus	6
17	19	15	30	63	"	Taureaux de 1 an ou plus	7
206	132	88	313	693	"	Veaux de moins de 1 an	8
98	171	34	667	1,186	"	Vaches et génisses de 2 ans ou plus, en lactation ou devant être traitées	9
29	29	15	64	88	"	Fermes déclarantes	10
21	35	12	146	248	"	Génisses de 1 an et de moins de 2, élevées principalement pour la production laitière	11
12	14	6	36	46	"	Fermes déclarantes	12
87	40	45	66	254	nomb.	Bovins à l'engrais(1), nombre total	13
20	12	5	14	36	"	Fermes déclarantes	14
73	117	21	493	888	nomb.	Vaches traitées hier, nombre total	15
1,609	2,962	322	12,959	30,984	liv.	Lait obtenu hier	16
605	26	58	98	195	nomb.	Porcs, nombre total	17
26	7	16	29	23	"	Fermes déclarantes	18
138	6	-	12	43	"	Porcs de 6 mois ou plus	19
78	8	15	15	47	"	Porcs de 3 mois et de moins de 6 mois	20
389	12	43	71	105	"	Porcs de moins de 3 mois	21
117	5	-	9	25	"	Truies de 6 mois et plus, destinées à la reproduction	22
7	1	-	2	6	"	Fermes déclarantes	23
98	943	686	421	864	nomb.	Moutons, nombre total	24
4	23	10	14	26	"	Fermes déclarantes	25
29	443	287	222	430	"	Agneaux de moins de 1 an	26
69	500	399	199	434	"	Brebis, béliers et moutons de 1 an ou plus	27
52	52	37	79	157	nomb.	Fermes déclarant des bovins et (ou) des porcs et (ou) des moutons	28
18	19	67	89	66	nomb.	Chevaux et poneys, nombre total	29
15	16	11	39	27	"	Fermes déclarantes	30
-	1	6	-	10	nomb.	Chèvres, nombre total	31
-	1	2	-	4	"	Fermes déclarantes	32
11,373	10,610	451	3,342	1,296	nomb.	Poules et poulets, nombre total	33
14	20	16	22	43	"	Fermes déclarantes	34
1,088	10,599	330	3,305	839	"	Poules et poulettes de 5 mois ou plus, gardées pour la ponte	35
262	-	115	26	364	"	Poulettes et poussins de moins de 5 mois, destinés à la ponte	36
23	-	-	-	28	"	Poulets de grill destinés à la vente	37
10,000	11	6	11	65	"	Jeunes coqs, poussins et chapons	38
-	3	-	-	2	nomb.	Dindons, nombre total	39
-	1	-	-	1	"	Fermes déclarantes	40
-	2	17	21	117	nomb.	Oies, nombre total	41
-	1	3	2	6	"	Fermes déclarantes	42
-	8	63	-	114	nomb.	Canards, nombre total	43
-	1	6	-	10	"	Fermes déclarantes	44
-	9,088	5,130	4,700	9,360	nomb.	Visons, nombre total	45
-	4	5	2	8	"	Fermes déclarantes	46
2	12	47	-	140	nomb.	Lapins, nombre total	47
1	2	2	-	10	"	Fermes déclarantes	48
-	-	-	-	-	nomb.	Fermes déclarant des contrats d'élevage de bétail et (ou) de volaille	49
-	-	-	-	-	"	Bovins	50
-	-	-	-	-	"	Porcs	51
-	-	-	-	-	"	Poulets de grill	52
-	-	-	-	-	"	Dindons	53
-	-	-	-	-	"	Oeufs	54
-	-	-	-	-	"	Autres	55
-	-	-	-	-	nomb.	Fermes déclarant des contrats d'élevage de bétail et (ou) de volaille avec une coopérative	56

(1) 1^{er} janvier 1971.

TABLE 36. Vegetables, Greenhouses, Nursery Products and Mushrooms(1) on Census-farms, 1971, by Census Division

No.	Item	Unit	Province	Annapolis	Antigonish	Cape Breton	Colchester
Vegetables:							
1	Total area	ac.	6,084	208	36	131	100
2	Farms reporting	No.	602	62	12	25	20
3	Asparagus	ac.	8	2	—	—	2
4	Farms reporting	No.	8	2	—	—	1
5	Beans (wax, green or snap)	ac.	2,164	4	1	2	--
6	Farms reporting	No.	169	9	4	7	2
7	Beets	ac.	47	7	1	3	1
8	Farms reporting	No.	134	13	3	12	4
9	Broccoli	ac.	5	--	2	--	--
10	Farms reporting	No.	14	2	2	1	--
11	Cabbage	ac.	310	5	4	37	5
12	Farms reporting	No.	204	9	6	11	6
13	Carrots	ac.	412	17	1	18	6
14	Farms reporting	No.	188	19	4	12	8
15	Cauliflower	ac.	51	4	--	--	1
16	Farms reporting	No.	65	8	3	3	2
17	Celery	ac.	2	1	--	--	--
18	Farms reporting	No.	3	1	--	--	--
19	Cucumbers	ac.	103	21	1	3	8
20	Farms reporting	No.	198	25	4	10	9
21	Green peas	ac.	1,677	51	--	--	--
22	Farms reporting	No.	115	10	3	--	1
23	Lettuce	ac.	118	14	--	15	3
24	Farms reporting	No.	77	13	3	6	3
25	Onions (dry)	ac.	17	1	1	--	--
26	Farms reporting	No.	38	6	3	--	--
27	Spinach	ac.	10	1	1	--	1
28	Farms reporting	No.	23	4	1	1	2
29	Sweet corn	ac.	414	44	4	--	39
30	Farms reporting	No.	158	25	2	2	6
31	Tomatoes	ac.	121	16	2	3	3
32	Farms reporting	No.	137	19	3	4	6
33	Turnips	ac.	421	11	15	45	22
34	Farms reporting	No.	268	15	10	20	14
35	Other	ac.	204	9	3	5	9
36	Farms reporting	No.	153	16	2	5	4
Greenhouses, nursery products and mushrooms:							
37	Greenhouses, area	sq. ft.	1,688,500	188,600	2,100	42,300	111,900
38	Farms reporting	No.	99	9	3	5	7
39	Mushroom houses, area	sq. ft.	--	--	--	--	--
40	Farms reporting	No.	--	--	--	--	--
41	Cut flowers and dry bulbs, (2) area ..	ac.	12	--	--	--	--
42	Farms reporting	No.	11	1	--	2	--
43	Nursery products, area	ac.	45	5	--	11	1
44	Farms reporting	No.	27	4	1	2	1

(1) Mainly for sale.

(2) Grown out-of-doors.

TABLEAU 36. Légumes, serres, produits de pépinières et champignons(1) dans les fermes de recensement, 1971, par division de recensement

Cumberland	Digby	Guysborough	Halifax	Unité	Détail	N ^o
					Légumes:	
203	55	16	162	ac.	Superficie totale	1
37	18	7	33	nomb.	Fermes déclarantes	2
--	--	--	--	ac.	Asperges	3
1	--	--	--	nomb.	Fermes déclarantes	4
2	2	1	6	ac.	Haricots (jaunes ou verts)	5
10	6	3	18	nomb.	Fermes déclarantes	6
2	1	1	10	ac.	Betteraves	7
9	6	2	26	nomb.	Fermes déclarantes	8
--	--	--	1	ac.	Brocoli	9
1	--	--	3	nomb.	Fermes déclarantes	10
5	7	1	27	ac.	Choux	11
13	9	2	27	nomb.	Fermes déclarantes	12
99	1	1	10	ac.	Carottes	13
19	8	4	26	nomb.	Fermes déclarantes	14
2	10	--	10	ac.	Choux-fleurs	15
5	2	--	15	nomb.	Fermes déclarantes	16
--	--	--	1	ac.	Céleri	17
--	--	--	2	nomb.	Fermes déclarantes	18
2	1	2	4	ac.	Concombres	19
10	7	2	15	nomb.	Fermes déclarantes	20
2	6	--	3	ac.	Pois verts	21
11	4	--	12	nomb.	Fermes déclarantes	22
--	1	--	45	ac.	Laitue	23
1	2	--	18	nomb.	Fermes déclarantes	24
--	--	--	1	ac.	Oignons (secs)	25
2	1	1	7	nomb.	Fermes déclarantes	26
--	--	1	5	ac.	Épinards	27
1	--	1	11	nomb.	Fermes déclarantes	28
52	3	2	7	ac.	Maïs sucré	29
14	5	1	8	nomb.	Fermes déclarantes	30
9	--	1	4	ac.	Tomates	31
6	1	1	11	nomb.	Fermes déclarantes	32
9	15	3	9	ac.	Navets	33
17	12	5	21	nomb.	Fermes déclarantes	34
18	8	3	19	ac.	Autres	35
14	5	4	17	nomb.	Fermes déclarantes	36
					Serres, produits de pépinières et champignons:	
254,000	13,000	--	56,700	pi. car.	Serres, superficie	37
4	2	--	10	nomb.	Fermes déclarantes	38
--	--	--	--	pi. car.	Champignonnières, superficie	39
--	--	--	--	nomb.	Fermes déclarantes	40
--	--	--	1	ac.	Fleurs à couper et bulbes secs(2), superficie	41
1	--	--	3	nomb.	Fermes déclarantes	42
--	--	--	3	ac.	Produits de pépinières, superficie	43
1	--	--	4	nomb.	Fermes déclarantes	44

(1) Principalement pour la vente.

(2) Cultivés en plein air.

TABLE 36. Vegetables, Greenhouses, Nursery Products and Mushrooms(1) on Census-farms, 1971, by Census Division - Concluded

No.	Item	Unit	Hants	Inverness	Kings	Lunenburg	Pictou
Vegetables:							
1	Total area	ac.	127	6	4,661	69	205
2	Farms reporting	No.	33	8	211	47	35
3	Asparagus	ac.	--	--	4	--	--
4	Farms reporting	No.	1	--	3	--	--
5	Beans (wax, green or snap)	ac.	1	--	2,137	3	1
6	Farms reporting	No.	2	2	68	11	8
7	Beets	ac.	2	--	12	1	1
8	Farms reporting	No.	5	3	19	4	6
9	Broccoli	ac.	1	--	--	--	--
10	Farms reporting	No.	1	--	2	--	1
11	Cabbage	ac.	6	1	145	34	23
12	Farms reporting	No.	8	3	50	30	10
13	Carrots	ac.	2	1	239	1	9
14	Farms reporting	No.	5	3	39	5	10
15	Cauliflower	ac.	2	--	15	--	6
16	Farms reporting	No.	3	1	15	2	3
17	Celery	ac.	--	--	--	--	--
18	Farms reporting	No.	--	--	--	--	--
19	Cucumbers	ac.	8	--	41	2	5
20	Farms reporting	No.	9	1	62	8	11
21	Green peas	ac.	1	--	1,609	1	1
22	Farms reporting	No.	3	1	40	8	5
23	Lettuce	ac.	1	--	16	--	13
24	Farms reporting	No.	2	--	17	2	4
25	Onions (dry)	ac.	1	--	12	--	--
26	Farms reporting	No.	2	--	12	--	2
27	Spinach	ac.	1	--	--	--	--
28	Farms reporting	No.	1	--	1	--	--
29	Sweet corn	ac.	35	--	178	12	32
30	Farms reporting	No.	12	1	50	6	12
31	Tomatoes	ac.	4	--	65	1	11
32	Farms reporting	No.	6	1	53	4	10
33	Turnips	ac.	40	2	99	12	95
34	Farms reporting	No.	15	6	56	19	22
35	Other	ac.	22	1	89	2	8
36	Farms reporting	No.	7	1	50	4	7
Greenhouses, nursery products and mushrooms:							
37	Greenhouses, area	sq. ft.	615,000	2,200	264,200	30,200	47,600
38	Farms reporting	No.	13	1	22	8	9
39	Mushroom houses, area	sq. ft.	--	--	--	--	--
40	Farms reporting	No.	--	--	--	--	--
41	Cut flowers and dry bulbs, (2) area ..	ac.	7	--	3	--	--
42	Farms reporting	No.	1	--	1	1	--
43	Nursery products, area	ac.	--	--	18	--	6
44	Farms reporting	No.	1	1	6	1	2

(1) Mainly for sale.

(2) Grown out-of-doors.

TABLEAU 36. Légumes, serres, produits de pépinières et champignons(1) dans les fermes de recensement, 1971, par division de recensement - fin

Queens	Richmond	Shelburne	Victoria	Yarmouth	Unité	Détail	N ^o
						Légumes:	
11	6	6	31	51	ac.	Superficie totale	1
9	4	6	5	30	nomb.	Fermes déclarantes	2
--	--	--	--	--	ac.	Asperges	3
--	--	--	--	--	nomb.	Fermes déclarantes	4
1	--	--	1	2	ac.	Haricots (jaunes ou verts)	5
4	1	1	1	12	nomb.	Fermes déclarantes	6
1	--	--	2	2	ac.	Betteraves	7
3	1	2	3	13	nomb.	Fermes déclarantes	8
--	--	--	--	--	ac.	Brocoli	9
1	--	--	--	--	nomb.	Fermes déclarantes	10
1	--	--	4	5	ac.	Choux	11
4	--	2	3	11	nomb.	Fermes déclarantes	12
1	--	1	1	4	ac.	Carottes	13
4	1	2	3	16	nomb.	Fermes déclarantes	14
--	--	--	--	1	ac.	Choux-fleurs	15
--	--	--	--	3	nomb.	Fermes déclarantes	16
--	--	--	--	--	ac.	Céleri	17
--	--	--	--	--	nomb.	Fermes déclarantes	18
1	--	1	1	2	ac.	Concombres	19
4	1	5	2	13	nomb.	Fermes déclarantes	20
--	--	--	--	2	ac.	Pois verts	21
3	1	2	--	11	nomb.	Fermes déclarantes	22
--	--	--	2	7	ac.	Laitue	23
1	--	1	1	3	nomb.	Fermes déclarantes	24
--	--	--	--	--	ac.	Oignons (secs)	25
--	1	1	--	--	nomb.	Fermes déclarantes	26
--	--	--	--	--	ac.	Épinards	27
--	--	--	--	--	nomb.	Fermes déclarantes	28
3	--	--	--	3	ac.	Maïs sucré	29
4	1	2	--	7	nomb.	Fermes déclarantes	30
1	--	--	--	1	ac.	Tomates	31
1	1	1	--	9	nomb.	Fermes déclarantes	32
1	5	2	20	16	ac.	Navets	33
5	4	3	5	19	nomb.	Fermes déclarantes	34
1	--	1	--	6	ac.	Autres	35
3	--	3	--	11	nomb.	Fermes déclarantes	36
						Serres, produits de pépinières et champignons:	
1,200	--	--	--	59,500	pi. car.	Serres, superficie	37
1	--	--	--	5	nomb.	Fermes déclarantes	38
--	--	--	--	--	pi. car.	Champignonnières, superficie	39
--	--	--	--	--	nomb.	Fermes déclarantes	40
--	--	--	--	1	ac.	Fleurs à couper et bulbes secs(2), superficie	41
--	--	--	--	1	nomb.	Fermes déclarantes	42
--	--	--	--	1	ac.	Produits de pépinières, superficie	43
--	--	--	--	3	nomb.	Fermes déclarantes	44

(1) Principalement pour la vente.

(2) Cultivés en plein air.

TABLE 37. Fruits on Census-farms, 1971, by Census Division

No.	Item	Unit	Province	Annapolis	Antigonish	Cape Breton	Colchester
Tree fruits:(1)							
1	Total area	ac.	12,309	1,083	2	2	4
2	Farms reporting	No.	681	115	1	2	3
3	Apples, total area	ac.	11,348	923	1	1	3
4	Farms reporting	No.	665	111	1	2	3
5	Total number of apple trees	"	708,456	50,339	34	69	70
6	Trees under 5 years	"	166,007	11,012	—	35	45
7	" 5 years and over	"	542,449	39,327	34	34	25
8	Pears, total area	ac.	643	82	—	—	—
9	Farms reporting	No.	369	67	—	2	2
10	Total number of pear trees	"	50,008	7,299	—	36	6
11	Trees under 5 years	"	9,988	513	—	36	4
12	" 5 years and over	"	40,020	6,786	—	—	2
13	Plums and prunes, total area	ac.	159	29	1	1	—
14	Farms reporting	No.	241	44	1	2	2
15	Total number of plum and prune trees	"	9,766	1,867	23	38	4
16	Trees under 5 years	"	2,983	541	—	27	4
17	" 5 years and over	"	6,783	1,326	23	11	—
18	Cherries (sweet), total area	ac.	40	14	—	—	—
19	Farms reporting	No.	154	35	—	1	1
20	Total number of cherry (sweet) trees	"	1,880	750	—	11	2
21	Trees under 5 years	"	467	135	—	—	2
22	" 5 years and over	"	1,413	615	—	11	—
23	Cherries (sour), total area	ac.	32	12	—	—	—
24	Farms reporting	No.	113	16	—	—	3
25	Total number of cherry (sour) trees	"	2,040	1,059	—	—	27
26	Trees under 5 years	"	307	219	—	—	26
27	" 5 years and over	"	1,733	840	—	—	1
28	Peaches, total area	ac.	84	21	—	—	—
29	Farms reporting	No.	102	27	—	—	—
30	Total number of peach trees	"	7,034	1,852	—	—	—
31	Trees under 5 years	"	2,337	551	—	—	—
32	" 5 years and over	"	4,697	1,301	—	—	—
33	Apricots, total area	ac.	3	2	—	—	—
34	Farms reporting	No.	8	2	—	—	—
35	Total number of apricot trees	"	301	266	—	—	—
36	Trees under 5 years	"	36	1	—	—	—
37	" 5 years and over	"	265	265	—	—	—
Small fruits (cultivated):(2)							
38	Total area	ac.	6,628	380	56	14	666
39	Strawberries, area	"	681	68	14	11	33
40	Farms reporting	No.	289	35	6	9	16
41	Raspberries, area	ac.	63	7	—	2	12
42	Farms reporting	No.	66	11	—	2	9
43	Grapes, area	ac.	4	—	—	1	—
44	Farms reporting	No.	6	1	—	1	—
45	Other, area	ac.	5,880	305	42	—	621
46	Farms reporting	No.	211	2	3	—	25

(1) On farms having 25 or more fruit trees.

(2) Mainly for sale.

TABLEAU 37. Fruits dans les fermes de recensement, 1971, par division de recensement

Cumberland	Digby	Guysborough	Halifax	Unité	Détail	N ^o
					Fruits de verger(1):	
15	23	1	25	ac.	Superficie totale	1
11	5	1	2	nomb.	Fermes déclarantes	2
10	12	--	25	ac.	Pommes, superficie totale	3
11	3	1	1	nomb.	Fermes déclarantes	4
290	195	6	30	"	Nombre total de pommiers	5
35	--	--	--	"	De moins de 5 ans	6
255	195	6	30	"	De 5 ans et plus	7
2	6	--	--	ac.	Poires, superficie totale	8
8	4	--	--	nomb.	Fermes déclarantes	9
25	32	--	--	"	Nombre total de poiriers	10
16	--	--	--	"	De moins de 5 ans	11
9	32	--	--	"	De 5 ans et plus	12
1	1	1	--	ac.	Prunes, superficie totale	13
7	2	1	--	nomb.	Fermes déclarantes	14
49	96	40	--	"	Nombre total de pruniers	15
17	90	10	--	"	De moins de 5 ans	16
32	6	30	--	"	De 5 ans et plus	17
1	1	--	--	ac.	Cerises (douces), superficie totale	18
5	2	--	1	nomb.	Fermes déclarantes	19
21	110	--	47	"	Nombre total de cerisiers (cerises douces)	20
21	75	--	10	"	De moins de 5 ans	21
--	35	--	37	"	De 5 ans et plus	22
1	3	--	--	ac.	Cerises (aigres), superficie totale	23
2	2	--	--	nomb.	Fermes déclarantes	24
8	302	--	--	"	Nombre total de cerisiers (cerises aigres)	25
8	--	--	--	"	De moins de 5 ans	26
--	302	--	--	"	De 5 ans et plus	27
--	--	--	--	ac.	Pêches, superficie totale	28
1	2	--	--	nomb.	Fermes déclarantes	29
1	29	--	--	"	Nombre total de pêcheurs	30
1	--	--	--	"	De moins de 5 ans	31
--	29	--	--	"	De 5 ans et plus	32
--	--	--	--	ac.	Abricots, superficie totale	33
--	--	--	--	nomb.	Fermes déclarantes	34
--	--	--	--	"	Nombre total d'abricotiers	35
--	--	--	--	"	De moins de 5 ans	36
--	--	--	--	"	De 5 ans et plus	37
					Petits fruits (cultivés)(2):	
2,940	115	27	174	ac.	Superficie totale	38
141	67	3	12	"	Fraises, superficie	39
33	17	1	6	nomb.	Fermes déclarantes	40
7	8	1	1	ac.	Framboises, superficie	41
8	1	1	2	nomb.	Fermes déclarantes	42
--	--	--	--	ac.	Raisins, superficie	43
--	--	--	--	nomb.	Fermes déclarantes	44
2,792	40	23	161	ac.	Autres, superficie	45
111	3	3	9	nomb.	Fermes déclarantes	46

(1) Dans les fermes possédant 25 arbres fruitiers ou plus.

(2) Principalement pour la vente.

TABLE 37. Fruits on Census-farms, 1971, by Census Division - Concluded

No.	Item	Unit	Hants	Inverness	Kings	Lunenburg	Pictou
Tree fruits:(1)							
1	Total area	ac.	771	5	10,267	70	21
2	Farms reporting	No.	88	1	415	15	11
3	Apples, total area	ac.	715	5	9,564	59	18
4	Farms reporting	No.	86	1	408	15	11
5	Total number of apple trees	"	30,962	35	622,639	2,450	872
6	Trees under 5 years	"	4,240	-	150,015	518	43
7	" 5 years and over	"	26,722	35	472,624	1,932	829
8	Pears, total area	ac.	29	-	513	8	1
9	Farms reporting	No.	53	-	212	10	5
10	Total number of pear trees	"	1,728	-	40,370	443	16
11	Trees under 5 years	"	719	-	8,508	144	8
12	" 5 years and over	"	1,009	-	31,862	299	8
13	Plums and prunes, total area	ac.	17	-	100	2	1
14	Farms reporting	No.	39	-	127	6	4
15	Total number of plum and prune trees	"	990	-	6,413	86	13
16	Trees under 5 years	"	114	-	2,104	15	6
17	" 5 years and over	"	876	-	4,309	71	7
18	Cherries (sweet), total area	ac.	4	-	18	--	1
19	Farms reporting	No.	18	-	83	3	3
20	Total number of cherry (sweet) trees	"	165	-	722	11	32
21	Trees under 5 years	"	19	-	198	1	-
22	" 5 years and over	"	146	-	524	10	32
23	Cherries (sour), total area	ac.	5	-	10	--	--
24	Farms reporting	No.	26	-	58	3	1
25	Total number of cherry (sour) trees	"	152	-	456	6	8
26	Trees under 5 years	"	21	-	23	2	8
27	" 5 years and over	"	131	-	433	4	-
28	Peaches, total area	ac.	1	-	61	--	-
29	Farms reporting	No.	5	-	62	2	-
30	Total number of peach trees	"	92	-	5,048	3	-
31	Trees under 5 years	"	3	-	1,773	3	-
32	" 5 years and over	"	89	-	3,275	-	-
33	Apricots, total area	ac.	-	-	1	-	--
34	Farms reporting	No.	-	-	4	-	1
35	Total number of apricot trees	"	-	-	29	-	4
36	Trees under 5 years	"	-	-	29	-	4
37	" 5 years and over	"	-	-	-	-	-
Small fruits (cultivated):(2)							
38	Total area	ac.	344	3	297	64	854
39	Strawberries, area	"	23	3	187	33	41
40	Farms reporting	No.	11	1	82	19	15
41	Raspberries, area	ac.	1	-	12	5	6
42	Farms reporting	No.	2	-	15	3	7
43	Grapes, area	ac.	-	-	3	--	-
44	Farms reporting	No.	-	-	3	1	-
45	Other, area	ac.	320	-	95	26	807
46	Farms reporting	No.	16	-	11	3	12

(1) On farms having 25 or more fruit trees.

(2) Mainly for sale.

TABLEAU 37. Fruits dans les fermes de recensement, 1971, par division de recensement - fin

Queens	Richmond	Shelburne	Victoria	Yarmouth	Unité	Détail	N ^o
						Fruits de verger(1):	
—	2	7	10	1	ac.	Superficie totale	1
—	1	5	4	1	nomb.	Fermes déclarantes	2
—	1	4	6	1	ac.	Pommes, superficie totale	3
—	1	5	4	1	nomb.	Fermes déclarantes	4
—	16	119	300	30	"	Nombre total de pommiers	5
—	8	36	20	—	"	De moins de 5 ans	6
—	8	83	280	30	"	De 5 ans et plus	7
—	--	1	1	--	ac.	Poires, superficie totale	8
—	1	2	2	1	nomb.	Fermes déclarantes	9
—	2	38	10	3	"	Nombre total de poiriers	10
—	—	37	3	—	"	De moins de 5 ans	11
—	2	1	7	3	"	De 5 ans et plus	12
—	1	2	2	—	ac.	Prunes, superficie totale	13
—	1	3	2	—	nomb.	Fermes déclarantes	14
—	12	65	70	—	"	Nombre total de pruniers	15
—	6	42	7	—	"	De moins de 5 ans	16
—	6	23	63	—	"	De 5 ans et plus	17
—	—	--	--	—	ac.	Cerises (douces), superficie totale	18
—	—	1	1	—	nomb.	Fermes déclarantes	19
—	—	4	5	—	"	Nombre total de cerisiers (cerises douces)	20
—	—	4	2	—	"	De moins de 5 ans	21
—	—	—	3	—	"	De 5 ans et plus	22
—	--	—	1	—	ac.	Cerises (aigres), superficie totale	23
—	1	—	1	—	nomb.	Fermes déclarantes	24
—	2	—	20	—	"	Nombre total de cerisiers (cerises aigres)	25
—	—	—	—	—	"	De moins de 5 ans	26
—	2	—	20	—	"	De 5 ans et plus	27
—	—	--	—	--	ac.	Pêches, superficie totale	28
—	—	2	—	1	nomb.	Fermes déclarantes	29
—	—	6	—	3	"	Nombre total de pêcheurs	30
—	—	6	—	—	"	De moins de 5 ans	31
—	—	—	—	3	"	De 5 ans et plus	32
—	—	--	—	—	ac.	Abricots, superficie totale	33
—	—	1	—	—	nomb.	Fermes déclarantes	34
—	—	2	—	—	"	Nombre total d'abricotiers	35
—	—	2	—	—	"	De moins de 5 ans	36
—	—	—	—	—	"	De 5 ans et plus	37
						Petits fruits (cultivés)(2):	
91	15	2	--	586	ac.	Superficie totale	38
10	1	2	--	32	"	Fraises, superficie	39
7	1	3	1	26	nomb.	Fermes déclarantes	40
1	—	—	—	--	ac.	Framboises, superficie	41
2	—	—	—	3	nomb.	Fermes déclarantes	42
—	—	—	—	—	ac.	Raisins, superficie	43
—	—	—	—	—	nomb.	Fermes déclarantes	44
80	14	—	—	554	ac.	Autres, superficie	45
1	1	—	—	11	nomb.	Fermes déclarantes	46

(1) Dans les fermes possédant 25 arbres fruitiers ou plus.

(2) Principalement pour la vente.

TABLE 38. Machinery and Equipment on Census-farms, 1971, by Census Division

No.	Item	Unit	Province	Annapolis	Antigonish	Cape Breton	Colchester
1	Total number of farms	No.	6,008	517	282	187	602
2	Total value of machinery and equipment(1)	\$	39,868,000	2,961,600	1,992,600	1,178,300	4,419,200
3	Automobiles, number	No.	4,408	434	180	122	443
4	Manufactured before 1961	"	236	25	6	3	20
5	" in 1961 or later	"	4,172	409	174	119	423
6	Farms reporting	"	3,704	358	154	97	374
7	Reporting 1 automobile	"	3,128	299	132	77	318
8	" 2 automobiles	"	477	46	19	15	45
9	" 3 " or more	"	99	13	3	5	11
10	Motor trucks, number	No.	4,540	322	210	181	477
11	Manufactured before 1961	"	845	89	20	31	89
12	" in 1961 or later	"	3,695	233	190	150	388
13	Farms reporting	"	3,608	260	186	140	396
14	Farms reporting automobiles and/or motor trucks	No.	5,187	441	245	166	539
15	Tractors, number	No.	6,535	518	283	204	790
16	Manufactured before 1961	"	2,946	247	109	92	389
17	" in 1961 or later	"	3,589	271	174	112	401
18	Farms reporting	"	4,435	393	225	141	501
19	Reporting 1 tractor	"	2,947	293	177	88	279
20	" 2 tractors	"	1,086	79	41	43	167
21	" 3 "	"	286	18	6	10	44
22	" 4 "	"	67	2	-	-	10
23	" 5 " or more	"	49	1	1	-	1
24	Garden tractors, number	No.	284	21	10	10	13
25	Manufactured before 1961	"	104	11	3	5	3
26	" in 1961 or later	"	180	10	7	5	10
27	Farms reporting	"	245	19	9	9	12
28	Grain combines, all, number	No.	319	11	12	7	65
29	Farms reporting	"	305	11	11	7	64
30	Self-propelled, number	"	232	9	4	1	47
31	Manufactured before 1961	"	32	3	-	1	7
32	" in 1961 or later	"	200	6	4	-	40
33	Farms reporting	"	220	9	4	1	46
34	Pull type, number	"	87	2	8	6	18
35	Manufactured before 1961	"	54	-	5	4	15
36	" in 1961 or later	"	33	2	3	2	3
37	Farms reporting	"	87	2	8	6	18
38	Swathers, all, number	No.	81	8	7	3	4
39	Farms reporting	"	78	7	7	3	4
40	Self-propelled, number	"	21	2	-	1	1
41	Manufactured before 1961	"	3	-	-	-	-
42	" in 1961 or later	"	18	2	-	1	1
43	Farms reporting	"	19	2	-	1	1
44	Other, number	"	60	6	7	2	3
45	Manufactured before 1961	"	13	1	3	-	1
46	" in 1961 or later	"	47	5	4	2	2
47	Farms reporting	"	59	5	7	2	3
48	Pick-up hay balers, number	No.	2,317	180	136	82	357
49	Manufactured before 1961	"	648	54	33	26	109
50	" in 1961 or later	"	1,669	126	103	56	248
51	Farms reporting	"	2,291	179	136	80	348
52	Forage crop harvesters, number	No.	290	15	15	8	48
53	Manufactured before 1961	"	68	1	2	2	15
54	" in 1961 or later	"	222	14	13	6	33
55	Farms reporting	"	268	12	15	7	43
56	Milking machines: Farms reporting	No.	1,330	109	89	57	232
57	Bulk milk tanks: Farms reporting	No.	708	60	66	29	124
58	Value of all other machinery and equipment(1)	\$	10,586,800	787,300	452,700	246,700	1,018,200
59	Electric motors, (2) number	No.	3,492	238	174	157	415
60	Farms reporting	"	1,444	106	80	59	172
61	Reporting 1 motor	"	615	44	33	24	61
62	" 2 motors	"	347	30	26	11	51
63	" 3 " or more	"	482	32	21	24	60

(1) Includes value of irrigation equipment.

(2) One horsepower and over.

TABLEAU 38. Machines et outillage dans les fermes de recensement, 1971, par division de recensement

Cumberland	Digby	Guyaborough	Halifax	Unité	Détail	N ^o
586	216	116	251	nomb.	Nombre total de fermes	1
4,185,300	885,300	478,200	1,859,600	\$	Valeur totale des machines et de l'outillage(1)	2
446	122	57	177	nomb.	Automobiles, nombre	3
17	6	—	10	"	Fabriquées avant 1961	4
429	116	57	167	"	" en 1961 ou après	5
383	115	53	150	"	Fermes déclarantes	6
330	108	50	128	"	Déclarant 1 automobile	7
43	7	2	18	"	" 2 automobiles	8
10	—	1	4	"	" 3 " et plus	9
418	142	63	206	nomb.	Camions, nombre	10
58	13	5	29	"	Fabriqués avant 1961	11
360	129	58	177	"	" en 1961 ou après	12
327	123	55	157	"	Fermes déclarantes	13
510	179	87	215	nomb.	Fermes déclarant des automobiles et (ou) des camions	14
660	131	69	296	nomb.	Tracteurs, nombre	15
279	55	33	141	"	Fabriqués avant 1961	16
381	76	36	155	"	" en 1961 ou après	17
457	118	60	179	"	Fermes déclarantes	18
302	105	52	94	"	Déclarant 1 tracteur	19
122	13	7	60	"	" 2 tracteurs	20
25	—	1	19	"	" 3 "	21
5	—	—	5	"	" 4 "	22
3	—	—	1	"	" 5 " et plus	23
21	31	1	21	nomb.	Tracteurs de jardin, nombre	24
7	10	1	5	"	Fabriqués avant 1961	25
14	21	—	16	"	" en 1961 ou après	26
21	21	1	14	"	Fermes déclarantes	27
58	1	1	10	nomb.	Toutes moissonneuses-batteuses, nombre	28
57	1	1	10	"	Fermes déclarantes	29
45	—	1	8	"	Automotrices, nombre	30
2	—	—	1	"	Fabriquées avant 1961	31
43	—	1	7	"	" en 1961 ou après	32
44	—	1	8	"	Fermes déclarantes	33
13	1	—	2	"	Tractées, nombre	34
7	1	—	—	"	Fabriquées avant 1961	35
6	—	—	2	"	" en 1961 ou après	36
13	1	—	2	"	Fermes déclarantes	37
6	1	—	5	nomb.	Toutes andaineuses, nombre	38
6	1	—	5	"	Fermes déclarantes	39
3	—	—	1	"	Automotrices, nombre	40
—	—	—	1	"	Fabriquées avant 1961	41
3	—	—	—	"	" en 1961 ou après	42
3	—	—	1	"	Fermes déclarantes	43
3	1	—	4	"	Autres, nombre	44
2	—	—	1	"	Fabriquées avant 1961	45
1	1	—	3	"	" en 1961 ou après	46
3	1	—	4	"	Fermes déclarantes	47
227	26	28	102	nomb.	Presses ramasseuses à foin, nombre	48
55	7	7	30	"	Fabriquées avant 1961	49
172	19	21	72	"	" en 1961 ou après	50
226	26	28	99	"	Fermes déclarantes	51
39	1	1	18	nomb.	Moissonneuses de plantes fourragères, nombre	52
12	1	—	1	"	Fabriquées avant 1961	53
27	—	1	17	"	" en 1961 ou après	54
37	1	1	15	"	Fermes déclarantes	55
124	16	4	55	nomb.	Trayeuses mécaniques: Fermes déclarantes	56
34	9	3	33	nomb.	Grands réservoirs à lait: Fermes déclarantes	57
1,179,800	198,700	85,300	490,900	\$	Valeur de toutes les autres machines et de tout autre outillage(1)	58
261	130	23	190	nomb.	Moteurs électriques(2), nombre	59
111	54	13	72	"	Fermes déclarantes	60
51	21	5	30	"	Déclarant 1 moteur	61
26	13	6	14	"	" 2 moteurs	62
34	20	2	28	"	" 3 " et plus	63

(1) Comprend la valeur du matériel d'irrigation.

(2) 1 h.p. ou plus.

TABLE 38. Machinery and Equipment on Census-farms, 1971, by Census Division - Concluded

No.	Item	Unit	Hants	Inverness	Kings	Lunenburg	Pictou
1	Total number of farms	No.	518	299	907	554	516
2	Total value of machinery and equipment(1)	\$	4,146,200	1,410,000	8,873,500	2,360,500	2,906,500
3	Automobiles, number	No.	372	170	826	412	374
4	Manufactured before 1961	"	14	4	55	41	16
5	" in 1961 or later	"	358	166	771	371	358
6	Farms reporting	"	321	143	646	342	333
7	Reporting 1 automobile	"	275	121	512	283	294
8	" 2 automobiles	"	42	17	106	50	37
9	" 3 " or more	"	4	5	28	9	2
10	Motor trucks, number	No.	400	198	877	354	378
11	Manufactured before 1961	"	76	18	227	84	67
12	" in 1961 or later	"	324	180	650	270	311
13	Farms reporting	"	313	171	587	299	322
14	Farms reporting automobiles and/or motor trucks	No.	446	249	812	464	455
15	Tractors, number	No.	690	216	1,369	420	579
16	Manufactured before 1961	"	318	94	572	191	313
17	" in 1961 or later	"	372	122	797	229	266
18	Farms reporting	"	411	173	731	344	445
19	Reporting 1 tractor	"	207	136	390	274	332
20	" 2 tractors	"	146	33	191	65	93
21	" 3 "	"	44	2	82	4	19
22	" 4 "	"	11	2	29	1	1
23	" 5 " or more	"	3	-	39	-	-
24	Garden tractors, number	No.	26	9	48	20	14
25	Manufactured before 1961	"	13	6	11	8	3
26	" in 1961 or later	"	13	3	37	12	11
27	Farms reporting	"	22	8	43	20	12
28	Grain combines, all, number	No.	31	5	65	8	40
29	Farms reporting	"	29	5	59	7	39
30	Self-propelled, number	"	19	4	55	6	30
31	Manufactured before 1961	"	1	1	11	1	3
32	" in 1961 or later	"	18	3	44	5	27
33	Farms reporting	"	17	4	49	5	29
34	Pull type, number	"	12	1	10	2	10
35	Manufactured before 1961	"	5	-	6	1	8
36	" in 1961 or later	"	7	1	4	1	2
37	Farms reporting	"	12	1	10	2	10
38	Swathers, all, number	No.	12	4	17	6	3
39	Farms reporting	"	11	4	16	6	3
40	Self-propelled, number	"	5	-	6	2	-
41	Manufactured before 1961	"	1	-	-	1	-
42	" in 1961 or later	"	4	-	6	1	-
43	Farms reporting	"	4	-	5	2	-
44	Other, number	"	7	4	11	4	3
45	Manufactured before 1961	"	1	-	1	1	-
46	" in 1961 or later	"	6	4	10	3	3
47	Farms reporting	"	7	4	11	4	3
48	Pick-up hay balers, number	No.	266	86	323	160	232
49	Manufactured before 1961	"	78	12	76	62	73
50	" in 1961 or later	"	188	74	247	98	159
51	Farms reporting	"	262	86	319	159	232
52	Forage crop harvesters, number	No.	41	11	52	6	22
53	Manufactured before 1961	"	12	4	8	2	6
54	" in 1961 or later	"	29	7	44	4	16
55	Farms reporting	"	37	10	49	6	22
56	Milking machines: Farms reporting	No.	160	46	154	62	125
57	Bulk milk tanks: Farms reporting	No.	103	40	86	32	35
58	Value of all other machinery and equipment(1)	\$	1,146,200	276,400	3,200,400	398,700	680,500
59	Electric motors, (2) number	No.	418	114	796	204	206
60	Farms reporting	"	164	50	276	105	101
61	Reporting 1 motor	"	61	21	113	61	50
62	" 2 motors	"	37	13	54	21	23
63	" 3 " or more	"	66	16	109	23	28

(1) Includes value of irrigation equipment.

(2) One horsepower and over.

TABLEAU 38. Machines et outillage dans les fermes de recensement, 1971, par division de recensement - fin

Queens	Richmond	Shelburne	Victoria	Yarmouth	Unité	Détail	N°
60	63	48	91	195	nomb.	Nombre total de fermes	1
329,800	250,400	116,700	534,100	980,200	\$	Valeur totale des machines et de l'outillage(1)	2
37	32	20	61	123	nomb.	Automobiles, nombre	3
1	1	2	3	12	"	Fabriquées avant 1961	4
36	31	18	58	111	"	" en 1961 ou après	5
31	27	19	53	105	"	Fermes déclarantes	6
26	22	18	47	88	"	Déclarant 1 automobile	7
4	5	1	4	16	"	" 2 automobiles	8
1	-	-	2	1	"	" 3 " et plus	9
48	43	25	65	133	nomb.	Camions, nombre	10
7	6	4	13	9	"	Fabriqués avant 1961	11
41	37	21	52	124	"	" en 1961 ou après	12
40	35	23	58	114	"	Fermes déclarantes	13
54	46	36	76	167	nomb.	Fermes déclarant des automobiles et (ou) des camions	14
43	42	22	69	134	nomb.	Tracteurs, nombre	15
17	18	10	26	42	"	Fabriqués avant 1961	16
26	24	12	43	92	"	" en 1961 ou après	17
37	34	21	60	105	"	Fermes déclarantes	18
32	29	20	52	85	"	Déclarant 1 tracteur	19
4	2	1	7	12	"	" 2 tracteurs	20
1	3	-	1	7	"	" 3 "	21
-	-	-	-	1	"	" 4 "	22
-	-	-	-	-	"	" 5 " et plus	23
7	3	2	-	27	nomb.	Tracteurs de jardin, nombre	24
2	1	-	-	15	"	Fabriqués avant 1961	25
5	2	2	-	12	"	" en 1961 ou après	26
5	3	2	-	24	"	Fermes déclarantes	27
-	2	-	1	2	nomb.	Toutes moissonneuses-batteuses, nombre	28
-	1	-	1	2	"	Fermes déclarantes	29
-	1	-	-	2	"	Automotrices, nombre	30
-	-	-	-	1	"	Fabriquées avant 1961	31
-	1	-	-	1	"	" en 1961 ou après	32
-	1	-	-	2	"	Fermes déclarantes	33
-	1	-	1	-	"	Tractées, nombre	34
-	1	-	1	-	"	Fabriquées avant 1961	35
-	-	-	-	-	"	" en 1961 ou après	36
-	1	-	1	-	"	Fermes déclarantes	37
1	-	-	1	3	nomb.	Toutes andaineuses, nombre	38
1	-	-	1	3	"	Fermes déclarantes	39
-	-	-	-	-	"	Automotrices, nombre	40
-	-	-	-	-	"	Fabriquées avant 1961	41
-	-	-	-	-	"	" en 1961 ou après	42
-	-	-	-	-	"	Fermes déclarantes	43
1	-	-	1	3	"	Autres, nombre	44
-	-	-	-	2	"	Fabriquées avant 1961	45
1	-	-	1	1	"	" en 1961 ou après	46
1	-	-	1	3	"	Fermes déclarantes	47
16	9	5	39	43	nomb.	Presses ramasseuses à foin, nombre	48
6	1	1	7	11	"	Fabriquées avant 1961	49
10	8	4	32	32	"	" en 1961 ou après	50
16	9	5	38	43	"	Fermes déclarantes	51
-	1	-	1	11	nomb.	Moissonneuses de plantes fourragères, nombre	52
-	-	-	-	2	"	Fabriquées avant 1961	53
-	1	-	1	9	"	" en 1961 ou après	54
-	1	-	1	11	"	Fermes déclarantes	55
7	6	6	29	49	nomb.	Trayeuses mécaniques: Fermes déclarantes	56
2	1	-	8	43	nomb.	Grands réservoirs à lait: Fermes déclarantes	57
44,400	47,100	22,100	90,100	221,300	\$	Valeur de toutes les autres machines et de tout autre outillage(1)	58
25	20	16	30	75	nomb.	Moteurs électriques(2), nombre	59
8	12	8	17	36	"	Fermes déclarantes	60
4	6	5	9	16	"	Déclarant 1 moteur	61
1	4	-	4	13	"	" 2 moteurs	62
3	2	3	4	7	"	" 3 " et plus	63

(1) Comprend la valeur du matériel d'irrigation.

(2) 1 h.p. ou plus.

TABLE 39. Farm Capital, 1971, by Census Division

No.	Item	Unit	Province	Annapolis	Antigonish	Cape Breton	Colchester
1	Total number of farms	No.	6,008	517	282	187	602
2	Total capital value, all census-farms	\$	206,085,000	16,356,000	9,499,100	6,997,300	22,200,000
	Farms classified by total capital value:						
3	Under \$2,950	No.	95	6	2	—	3
4	\$ 2,950-\$ 4,949	"	193	13	6	3	8
5	4,950- 7,449	"	433	35	24	11	28
6	7,450- 9,949	"	443	43	18	11	37
7	9,950- 14,949	"	1,013	88	45	23	85
8	14,950- 19,949	"	829	87	30	27	90
9	19,950- 24,949	"	549	53	28	10	61
10	24,950- 49,949	"	1,375	114	71	61	161
11	49,950- 74,949	"	497	38	31	21	61
12	74,950 and over	"	581	40	27	20	68
13	Value of land and buildings	\$	132,232,900	10,521,700	5,933,800	4,813,200	13,546,800
	Farms classified by value of land and buildings:						
14	Under \$2,950	No.	313	19	14	6	14
15	\$ 2,950-\$ 4,949	"	472	42	26	9	36
16	4,950- 7,449	"	860	65	39	17	75
17	7,450- 9,949	"	505	49	17	11	51
18	9,950- 14,949	"	1,073	102	48	29	108
19	14,950- 19,949	"	650	73	27	22	67
20	19,950- 24,949	"	542	46	22	19	70
21	24,950- 49,949	"	995	83	60	50	116
22	49,950 and over	"	598	38	29	24	65
23	Value of machinery and equipment(1)	\$	39,868,000	2,961,600	1,992,600	1,178,300	4,419,200
24	Farms reporting value of machinery and equipment	No.	5,607	488	268	173	574
25	Under \$950	"	603	50	29	10	44
26	\$ 950-\$ 1,949	"	786	85	29	18	60
27	1,950- 2,949	"	717	75	26	24	61
28	2,950- 3,949	"	589	59	20	19	59
29	3,950- 4,949	"	461	36	23	15	55
30	4,950- 7,449	"	804	63	44	28	93
31	7,450- 9,949	"	477	36	33	17	57
32	9,950- 14,949	"	530	36	28	27	71
33	14,950- 19,949	"	267	20	19	7	27
34	19,950- 24,949	"	145	13	9	5	24
35	24,950 and over	"	228	15	8	3	23
36	Value of livestock and poultry	\$	33,963,370	2,870,860	1,571,710	1,004,150	4,231,600
37	Farms reporting value of livestock and poultry	No.	5,232	452	269	163	545
38	Under \$450	"	360	43	7	13	21
39	\$ 450-\$ 949	"	467	43	23	13	24
40	950- 1,949	"	956	93	46	29	73
41	1,950- 2,949	"	657	56	42	18	68
42	2,950- 3,949	"	488	36	28	15	46
43	3,950- 4,949	"	364	23	14	19	56
44	4,950- 7,449	"	631	44	37	14	62
45	7,450- 9,949	"	383	30	22	18	52
46	9,950- 14,949	"	408	39	29	12	68
47	14,950- 19,949	"	203	19	9	3	34
48	19,950- 24,949	"	107	9	8	5	18
49	24,950 and over	"	208	17	4	4	23

(1) Includes value of irrigation equipment.

TABLEAU 39. Capital agricole, 1971, par division de recensement

Cumberland	Digby	Guysborough	Halifax	Unité	Détail	N ^o
586	216	116	251	nomb.	Nombre total de fermes	1
18,433,200	5,336,800	1,947,800	11,687,600	\$	Valeur totale des biens, toutes les fermes de recensement	2
19	7	8	6	nomb.	Fermes classées selon la valeur totale des biens:	3
27	13	16	8	"	Moins de \$2,950	4
51	27	13	17	"	\$ 2,950-\$ 4,949	5
50	20	16	12	"	4,950- 7,449	6
					7,450- 9,949	
104	39	14	32	"	9,950- 14,949	7
90	32	15	20	"	14,950- 19,949	8
53	22	10	30	"	19,950- 24,949	9
107	35	18	62	"	24,950- 49,949	10
44	6	5	24	"	49,950- 74,949	11
41	15	1	40	"	74,950 et plus	12
11,550,800	3,008,300	1,093,000	8,407,200	\$	Valeur de la terre et des bâtiments	13
48	17	19	17	nomb.	Fermes classées selon la valeur de la terre et des bâtiments:	14
54	30	22	11	"	Moins de \$2,950	15
129	40	20	25	"	\$ 2,950-\$ 4,949	16
56	19	10	16	"	4,950- 7,449	17
					7,450- 9,949	
94	37	21	36	"	9,950- 14,949	18
46	31	9	22	"	14,950- 19,949	19
52	13	2	32	"	19,950- 24,949	20
64	19	13	49	"	24,950- 49,949	21
43	10	-	43	"	49,950 et plus	22
4,185,300	885,300	478,200	1,859,600	\$	Valeur des machines et de l'outillage(1)	23
548	196	97	230	nomb.	Fermes déclarant la valeur des machines et de l'outillage	24
62	27	17	25	"	Moins de \$950	25
77	37	15	35	"	\$ 950-\$ 1,949	26
63	25	16	25	"	1,950- 2,949	27
50	33	9	20	"	2,950- 3,949	28
54	18	3	13	"	3,950- 4,949	29
81	26	22	27	"	4,950- 7,449	30
44	11	5	27	"	7,450- 9,949	31
51	7	7	25	"	9,950- 14,949	32
22	9	1	9	"	14,950- 19,949	33
14	1	-	8	"	19,950- 24,949	34
30	2	2	16	"	24,950 et plus	35
2,694,750	1,442,310	375,970	1,420,940	\$	Valeur du bétail et de la volaille	36
475	181	111	218	nomb.	Fermes déclarant la valeur du bétail et de la volaille	37
40	20	11	29	"	Moins de \$450	38
38	25	16	19	"	\$ 450-\$ 949	39
73	39	26	30	"	950- 1,949	40
60	25	17	22	"	1,950- 2,949	41
48	12	14	18	"	2,950- 3,949	42
40	8	3	18	"	3,950- 4,949	43
86	15	14	30	"	4,950- 7,449	44
22	8	3	13	"	7,450- 9,949	45
36	7	4	15	"	9,950- 14,949	46
11	3	2	17	"	14,950- 19,949	47
5	2	-	-	"	19,950- 24,949	48
16	17	1	7	"	24,950 et plus	49

(1) Comprend la valeur du matériel d'irrigation.

TABLE 39. Farm Capital, 1971, by Census Division - Concluded

No.	Item	Unit	Hants	Inverness	Kings	Lunenburg	Pictou
1	Total number of farms	No.	518	299	907	554	516
2	Total capital value, all census-farms	\$	21,996,100	7,629,100	46,389,200	12,517,000	13,353,100
	Farms classified by total capital value:						
3	Under \$2,950	No.	6	2	7	13	1
4	\$ 2,950-\$ 4,949	"	13	4	15	36	14
5	4,950- 7,449	"	27	15	38	67	36
6	7,450- 9,949	"	24	19	53	54	51
7	9,950- 14,949	"	67	69	147	104	102
8	14,950- 19,949	"	57	44	113	84	86
9	19,950- 24,949	"	51	34	63	43	52
10	24,950- 49,949	"	135	87	204	100	118
11	49,950- 74,949	"	64	15	95	30	27
12	74,950 and over	"	74	10	172	23	29
13	Value of land and buildings	\$	13,903,400	5,111,900	30,276,800	8,147,200	8,164,800
	Farms classified by value of land and buildings:						
14	Under \$2,950	No.	21	6	28	39	22
15	\$ 2,950-\$ 4,949	"	30	17	33	76	37
16	4,950- 7,449	"	44	36	99	106	100
17	7,450- 9,949	"	41	19	62	50	66
18	9,950- 14,949	"	83	76	154	104	108
19	14,950- 19,949	"	53	46	107	45	49
20	19,950- 24,949	"	60	34	76	38	39
21	24,950- 49,949	"	116	52	170	65	67
22	49,950 and over	"	70	13	178	31	28
23	Value of machinery and equipment(1)	\$	4,146,200	1,410,000	8,873,500	2,360,500	2,906,500
24	Farms reporting value of machinery and equipment	No.	491	270	867	507	490
25	Under \$950	"	37	34	86	96	38
26	\$ 950-\$ 1,949	"	62	40	118	87	69
27	1,950- 2,949	"	48	37	100	78	69
28	2,950- 3,949	"	51	33	74	38	61
29	3,950- 4,949	"	42	30	54	39	59
30	4,950- 7,449	"	61	35	110	73	76
31	7,450- 9,949	"	44	28	68	38	34
32	9,950- 14,949	"	67	14	92	35	44
33	14,950- 19,949	"	34	12	59	12	19
34	19,950- 24,949	"	18	4	31	4	12
35	24,950 and over	"	27	3	75	7	9
36	Value of livestock and poultry	\$	3,945,240	1,106,040	7,237,990	2,007,180	2,279,570
37	Farms reporting value of livestock and poultry	No.	445	291	703	502	468
38	Under \$450	"	17	15	41	39	23
39	\$ 450-\$ 949	"	27	27	54	72	35
40	950- 1,949	"	57	72	114	137	83
41	1,950- 2,949	"	34	57	57	83	63
42	2,950- 3,949	"	31	33	59	41	75
43	3,950- 4,949	"	32	25	38	24	32
44	4,950- 7,449	"	74	27	73	37	68
45	7,450- 9,949	"	45	17	58	26	43
46	9,950- 14,949	"	59	11	66	23	22
47	14,950- 19,949	"	29	2	43	9	13
48	19,950- 24,949	"	14	2	33	3	5
49	24,950 and over	"	26	3	67	8	6

(1) Includes value of irrigation equipment.

TABLEAU 39. Capital agricole, 1971, par division de recensement - fin

Queens	Richmond	Shelburne	Victoria	Yarmouth	Unité	Détail	N ^o
60	63	48	91	195	nomb.	Nombre total de fermes	1
1,312,000	1,509,500	820,400	2,944,200	5,156,600	\$	Valeur totale des biens, toutes les fermes de recensement	2
-	6	-	-	9	nomb.	Fermes classées selon la valeur totale des biens:	3
1	3	1	2	10	"	Moins de \$2,950	4
4	8	6	8	18	"	\$ 2,950-\$ 4,949	5
10	2	8	4	11	"	4,950- 7,449	6
						7,450- 9,949	
14	11	18	10	41	"	9,950- 14,949	7
6	5	6	10	27	"	14,950- 19,949	8
7	3	2	10	17	"	19,950- 24,949	9
13	19	5	30	35	"	24,950- 49,949	10
4	1	1	11	19	"	49,950- 74,949	11
1	5	1	6	8	"	74,950 et plus	12
791,800	1,040,200	550,400	2,063,600	3,308,000	\$	Valeur de la terre et des bâtiments	13
4	11	4	1	23	nomb.	Fermes classées selon la valeur de la terre et des bâtiments:	14
9	6	5	11	18	"	Moins de \$2,950	15
12	6	16	6	25	"	\$ 2,950-\$ 4,949	16
5	2	5	4	22	"	4,950- 7,449	17
						7,450- 9,949	
9	11	8	15	30	"	9,950- 14,949	18
7	4	5	12	25	"	14,950- 19,949	19
6	7	-	11	15	"	19,950- 24,949	20
5	13	3	22	28	"	24,950- 49,949	21
3	3	2	9	9	"	49,950 et plus	22
329,800	250,400	116,700	534,100	980,200	\$	Valeur des machines et de l'outillage(1)	23
58	50	42	80	178	nomb.	Fermes déclarant la valeur des machines et de l'outillage	24
6	7	9	7	19	"	Moins de \$950	25
10	1	9	5	29	"	\$ 950-\$ 1,949	26
7	13	10	11	29	"	1,950- 2,949	27
11	8	6	14	24	"	2,950- 3,949	28
7	1	1	3	8	"	3,950- 4,949	29
6	10	3	16	30	"	4,950- 7,449	30
6	6	3	8	12	"	7,450- 9,949	31
2	1	1	9	13	"	9,950- 14,949	32
1	1	-	5	10	"	14,950- 19,949	33
-	1	-	-	1	"	19,950- 24,949	34
2	1	-	2	3	"	24,950 et plus	35
190,180	218,500	152,850	345,860	867,670	\$	Valeur du bétail et de la volaille	36
56	59	44	82	168	nomb.	Fermes déclarant la valeur du bétail et de la volaille	37
8	9	3	2	19	"	Moins de \$450	38
9	13	5	9	15	"	\$ 450-\$ 949	39
10	15	12	17	30	"	950- 1,949	40
9	7	7	12	20	"	1,950- 2,949	41
4	6	4	7	11	"	2,950- 3,949	42
3	-	3	12	14	"	3,950- 4,949	43
8	4	6	14	18	"	4,950- 7,449	44
1	-	3	5	17	"	7,450- 9,949	45
3	1	-	1	12	"	9,950- 14,949	46
-	-	-	2	7	"	14,950- 19,949	47
-	1	-	-	2	"	19,950- 24,949	48
1	3	1	1	3	"	24,950 et plus	49

(1) Comprend la valeur du matériel d'irrigation.

TABLE 40. Value of Agricultural Products Sold from Census-farms, 1970, by Census Division

Note: The figures reported in this table were collected primarily for purposes of farm classification but are being published because of their usefulness for studies at the county or census division level. They differ from the cash income figures published by the Agriculture Division, Statistics Canada, and the user should exercise caution when using them. See "Introduction".

An X indicates that figures are withheld to avoid disclosing individual operations but these are included in the total.

No.	Item	Unit	Province	Annapolis	Antigonish	Cape Breton
Field crops:						
1	Wheat	\$	89,600	5,150	X	-
2	Farms reporting	No.	75	7	X	-
3	Oats	\$	104,900	5,890	X	X
4	Farms reporting	No.	221	17	X	X
5	Other grains, including oilseeds	\$	157,720	4,260	-	X
6	Farms reporting	No.	122	8	-	X
7	Hay	\$	300,580	22,980	17,850	18,330
8	Farms reporting	No.	892	91	30	27
9	Other fodder crops	\$	11,150	X	-	X
10	Farms reporting	No.	24	X	-	X
11	Potatoes, tobacco, sugar beets and other field crops	\$	2,445,410	163,510	1,120	2,240
12	Farms reporting	No.	589	55	12	7
13	Other field crop receipts(1)	\$	36,220	X	X	-
14	Farms reporting	No.	44	X	X	-
Other crops:						
15	Vegetables	\$	1,483,630	75,640	8,320	68,680
16	Farms reporting	No.	554	62	12	25
17	Tree fruits and small fruits	\$	4,286,090	262,100	10,460	7,380
18	Farms reporting	No.	946	119	7	14
19	Greenhouse and nursery products(2)	\$	2,908,750	164,630	X	69,530
20	Farms reporting	No.	112	12	X	7
Livestock and poultry:						
21	Cattle	\$	7,840,040	872,960	252,590	117,350
22	Farms reporting	No.	3,829	326	228	91
23	Pigs	\$	6,000,550	383,490	113,220	69,240
24	Farms reporting	No.	859	75	15	14
25	Sheep (including wool)	\$	320,230	24,770	17,560	11,690
26	Farms reporting	No.	522	45	40	19
27	Horses	\$	74,770	18,390	2,530	1,970
28	Farms reporting	No.	132	14	4	4
29	Hens and chickens	\$	5,197,470	44,140	88,780	127,670
30	Farms reporting	No.	311	15	9	17
31	Other poultry	\$	695,930	X	X	6,220
32	Farms reporting	No.	62	X	X	4
Other products:						
33	Dairy products	\$	15,164,180	1,220,950	1,354,580	712,480
34	Farms reporting	No.	1,967	147	114	89
35	Eggs	\$	7,433,660	153,390	71,510	753,460
36	Farms reporting	No.	603	41	9	28
37	Forest products	\$	1,515,600	89,320	106,310	16,810
38	Farms reporting	No.	1,769	144	118	32
39	Other agricultural products	\$	1,211,770	7,230	810	46,440
40	Farms reporting	No.	308	19	4	10

(1) Includes PFAA payments, crop insurance, etc.

(2) Includes sales of cut flowers, dry bulbs and mushrooms.

TABLEAU 40. Valeur des produits agricoles vendus dans les fermes de recensement, 1970, par division de recensement

Nota: Les chiffres de ce tableau ont été réunis surtout pour les besoins du classement des cultures mais ils sont publiés en raison de leur utilité dans les études à l'échelon du comté ou de la division de recensement. Ils diffèrent de ceux du revenu monétaire publiés par la Division de l'agriculture, Statistique Canada, et l'utilisateur ne devra les utiliser qu'avec réserve. Voir "Introduction".

Un X indique que les chiffres sont retenus afin de ne pas divulguer les opérations particulières, mais ils sont compris dans les totaux.

Colchester	Cumberland	Digby	Guysborough	Halifax	Unité	Détail	N°
						Grandes cultures:	
7,670	14,850	X	-	-	\$	Blé	1
9	10	X	-	-	nomb.	Fermes déclarantes	2
10,240	19,620	X	-	4,420	\$	Avoine	3
31	39	X	-	3	nomb.	Fermes déclarantes	4
25,430	27,430	X	-	-	\$	Autres céréales, y compris les graines oléagineuses.	5
11	21	X	-	-	nomb.	Fermes déclarantes	6
34,760	28,070	5,190	940	12,850	\$	Foin	7
115	96	29	5	34	nomb.	Fermes déclarantes	8
690	190	X	-	-	\$	Autres cultures fourragères	9
6	3	X	-	-	nomb.	Fermes déclarantes	10
18,800	16,090	19,480	1,220	23,100	\$	Pommes de terre, tabac, betteraves sucrières et autres grandes cultures.	11
22	51	45	11	15	nomb.	Fermes déclarantes	12
3,150	2,540	-	-	1,130	\$	Autres recettes provenant des grandes cultures(1).	13
8	9	-	-	3	nomb.	Fermes déclarantes	14
						Autres cultures:	
38,790	99,760	38,770	2,810	109,000	\$	Légumes	15
14	38	19	9	32	nomb.	Fermes déclarantes	16
86,450	558,130	34,830	3,340	23,740	\$	Fruits de verger et petits fruits	17
42	130	19	4	14	nomb.	Fermes déclarantes	18
117,350	743,470	X	-	130,690	\$	Produits de serre et de pépinière(2)	19
9	7	X	-	11	nomb.	Fermes déclarantes	20
						Bétail et volaille:	
1,262,280	762,990	157,460	83,450	243,680	\$	Bovins	21
438	353	108	81	132	nomb.	Fermes déclarantes	22
661,470	582,660	357,080	12,120	331,990	\$	Porcs	23
80	98	18	13	46	nomb.	Fermes déclarantes	24
34,370	52,510	2,160	17,200	5,320	\$	Moutons (y compris la laine)	25
36	25	9	37	11	nomb.	Fermes déclarantes	26
4,940	3,800	1,330	X	2,930	\$	Chevaux	27
16	17	3	X	8	nomb.	Fermes déclarantes	28
222,910	11,530	3,650	370	157,890	\$	Poules et poulets	29
32	40	9	4	21	nomb.	Fermes déclarantes	30
280	29,220	X	-	890	\$	Autre volaille	31
4	12	X	-	6	nomb.	Fermes déclarantes	32
						Autres produits:	
2,797,990	863,590	72,960	65,170	740,870	\$	Produits laitiers	33
261	203	28	14	69	nomb.	Fermes déclarantes	34
335,200	556,370	96,660	7,480	516,810	\$	Oeufs	35
77	82	21	16	41	nomb.	Fermes déclarantes	36
150,310	108,600	54,840	74,880	69,750	\$	Produits forestiers	37
172	129	76	59	54	nomb.	Fermes déclarantes	38
62,040	36,510	671,490	25,210	60,240	\$	Autres produits agricoles	39
40	42	43	4	12	nomb.	Fermes déclarantes	40

(1) Comprend les paiements de L.A.A.P., l'assurance-récoltes, etc.

(2) Comprend les ventes de fleurs coupées, bulbes secs et champignons.

TABLE 40. Value of Agricultural Products Sold from Census-farms, 1970, by Census Division - Concluded

No.	Item	Unit	Hants	Inverness	Kings	Lunenburg	Pictou
Field crops:							
1	Wheat	\$	4,570	-	53,270	-	X
2	Farms reporting	No.	7	-	35	-	X
3	Oats	\$	11,420	X	35,850	X	16,460
4	Farms reporting	No.	29	X	58	X	35
5	Other grains, including oilseeds	\$	7,210	-	84,730	X	6,670
6	Farms reporting	No.	12	-	59	X	6
7	Hay	\$	57,830	6,990	50,560	11,720	22,070
8	Farms reporting	No.	108	31	144	54	88
9	Other fodder crops	\$	1,290	X	X	-	350
10	Farms reporting	No.	6	X	X	-	3
11	Potatoes, tobacco, sugar beets and other field crops	\$	14,230	10,650	2,099,270	3,770	43,450
12	Farms reporting	No.	24	20	189	49	40
13	Other field crop receipts(1)	\$	1,310	-	26,030	X	-
14	Farms reporting	No.	5	-	13	X	-
Other crops:							
15	Vegetables	\$	55,800	2,890	816,240	28,680	100,480
16	Farms reporting	No.	29	10	178	44	35
17	Tree fruits and small fruits	\$	207,440	2,150	2,882,380	77,580	69,160
18	Farms reporting	No.	93	5	404	22	28
19	Greenhouse and nursery products(2)	\$	1,138,170	X	323,300	21,290	61,490
20	Farms reporting	No.	14	X	26	7	10
Livestock and poultry:							
21	Cattle	\$	1,016,510	183,440	1,733,530	321,200	478,030
22	Farms reporting	No.	361	224	489	401	353
23	Pigs	\$	566,460	50,690	2,252,210	237,670	332,900
24	Farms reporting	No.	84	32	162	117	67
25	Sheep (including wool)	\$	13,270	31,370	22,700	5,180	56,090
26	Farms reporting	No.	19	91	31	27	70
27	Horses	\$	8,240	1,460	11,380	3,140	5,550
28	Farms reporting	No.	12	8	14	12	8
29	Hens and chickens	\$	548,310	2,050	3,178,280	569,130	199,820
30	Farms reporting	No.	18	6	69	31	31
31	Other poultry	\$	41,870	X	294,640	282,980	X
32	Farms reporting	No.	3	X	15	6	X
Other products:							
33	Dairy products	\$	2,367,270	627,900	1,953,860	582,810	997,400
34	Farms reporting	No.	213	127	203	170	182
35	Eggs	\$	901,360	148,890	3,025,190	424,300	389,060
36	Farms reporting	No.	38	26	48	67	68
37	Forest products	\$	119,920	72,390	192,700	229,320	70,140
38	Farms reporting	No.	135	91	221	300	111
39	Other agricultural products	\$	16,810	10,830	61,340	14,100	12,330
40	Farms reporting	No.	24	5	43	17	15

(1) Includes PFAA payments, crop insurance, etc.

(2) Includes sales of cut flowers, dry bulbs and mushrooms.

TABLEAU 40. Valeur des produits agricoles vendus dans les fermes de recensement, 1970, par division de recensement - fin

Queens	Richmond	Shelburne	Victoria	Yarmouth	Unité	Détail	N ^o
						Grandes cultures:	
-	-	-	-	-	\$	Blé	1
-	-	-	-	-	nomb.	Fermes déclarantes	2
-	-	-	-	-	\$	Avoine	3
-	-	-	-	-	nomb.	Fermes déclarantes	4
-	-	-	-	-	\$	Autres céréales, y compris les graines oléagi- neuses.	5
-	-	-	-	-	nomb.	Fermes déclarantes	6
860	X	X	4,240	3,740	\$	Foin	7
5	X	X	14	16	nomb.	Fermes déclarantes	8
-	-	-	-	-	\$	Autres cultures fourragères	9
-	-	-	-	-	nomb.	Fermes déclarantes	10
11,300	600	700	5,310	10,570	\$	Pommes de terre, tabac, betteraves sucrières et autres grandes cultures.	11
9	3	3	10	24	nomb.	Fermes déclarantes	12
-	-	-	X	X	\$	Autres recettes provenant des grandes cultu- res(1).	13
-	-	-	X	X	nomb.	Fermes déclarantes	14
						Autres cultures:	
4,970	220	1,200	11,540	19,840	\$	Légumes	15
12	3	5	5	21	nomb.	Fermes déclarantes	16
1,600	X	1,910	X	56,540	\$	Fruits de verger et petits fruits	17
5	X	3	X	34	nomb.	Fermes déclarantes	18
X	-	-	-	118,590	\$	Produits de serre et de pépinière(2)	19
X	-	-	-	4	nomb.	Fermes déclarantes	20
						Bétail et volaille:	
36,430	19,410	35,780	40,460	222,490	\$	Bovins	21
36	28	18	58	104	nomb.	Fermes déclarantes	22
40,180	X	X	3,590	4,570	\$	Porcs	23
13	X	X	7	14	nomb.	Fermes déclarantes	24
770	5,950	4,610	4,270	10,440	\$	Moutons (y compris la laine)	25
3	22	6	14	17	nomb.	Fermes déclarantes	26
-	X	X	5,980	X	\$	Chevaux	27
-	X	X	5	X	nomb.	Fermes déclarantes	28
X	X	X	X	640	\$	Poules et poulets	29
X	X	X	X	3	nomb.	Fermes déclarantes	30
-	-	X	-	2,050	\$	Autre volaille	31
-	-	X	-	4	nomb.	Fermes déclarantes	32
						Autres produits:	
32,080	44,000	1,220	227,960	501,090	\$	Produits laitiers	33
15	17	6	49	60	nomb.	Fermes déclarantes	34
2,110	32,880	690	10,430	7,870	\$	Oeufs	35
7	10	5	4	15	nomb.	Fermes déclarantes	36
43,190	13,520	31,510	31,050	41,040	\$	Produits forestiers	37
25	17	12	36	37	nomb.	Fermes déclarantes	38
-	56,640	18,060	39,590	72,100	\$	Autres produits agricoles	39
-	6	5	3	16	nomb.	Fermes déclarantes	40

(1) Comprend les paiements de L.A.A.P., l'assurance-récoltes, etc.

(2) Comprend les ventes de fleurs coupées, bulbes secs et champignons.

TABLE 41. Selected Expenditures, 1970, and Mortgages, 1971, for Census-farms, by Census Division

No.	Item	Unit	Province	Annapolis	Antigonish	Cape Breton	Colchester
Expenditures, 1970:							
1	Cash wages	\$	7,145,640	411,310	102,680	243,260	465,980
2	Farms reporting	No.	2,289	193	69	76	256
3	Taxes	\$	1,701,240	137,050	85,770	49,540	175,860
4	Farms reporting	No.	5,760	505	265	178	586
5	Rent, total	\$	354,330	32,540	9,900	4,920	41,620
6	Farms reporting any rent	No.	961	93	37	23	124
7	Cash basis	\$	311,040	28,940	9,440	4,640	36,880
8	Farms reporting	No.	905	88	37	21	120
9	Share or kind basis	\$	43,290	3,600	460	280	4,740
10	Farms reporting	No.	74	7	2	2	6
11	Feed	\$	16,714,710	936,250	587,980	664,070	1,628,060
12	Farms reporting	No.	4,294	366	197	141	476
13	Fuel and oil	\$	1,885,410	118,350	85,600	65,550	225,100
14	Farms reporting	No.	4,577	409	213	148	499
15	Machine rental, custom work or contract work	\$	604,860	50,340	12,250	4,110	55,780
16	Farms reporting	No.	1,601	145	46	24	203
17	Commercial fertilizers	\$	2,238,480	155,880	105,120	42,100	248,130
18	Farms reporting	No.	3,990	345	170	110	440
19	Agricultural chemicals	\$	658,570	42,800	5,630	5,190	18,690
20	Farms reporting	No.	1,790	184	49	42	160
Mortgages and/or agreements for sale, June 1, 1971:							
21	Farms reporting(1)	No.	1,483	155	77	53	163
Farms reporting by type of holder:							
22	Government (Federal, Provincial, Municipal)	No.	1,193	112	69	43	151
23	Bank, Insurance, Loan, Trust or Mortgage Co.	"	181	25	3	4	14
24	Private individual	"	136	19	3	3	8
25	Other (Credit Union, etc.)	"	39	3	3	3	1

(1) One or more mortgages and/or agreements for sale.

TABLE 42. Forest Products Sold from Census-farm Woodlots, 1970, Maple Trees Tapped, 1971, by Census Division

No.	Item	Unit	Province	Annapolis	Antigonish	Cape Breton	Colchester
Forest products sold, 1970:							
1	Farms reporting any wood products sold	No.	1,769	144	118	32	172
2	Fuelwood sold	cord	4,277	484	128	27	130
3	Farms reporting	No.	232	27	5	3	14
4	Pulpwood sold	cord	59,666	3,849	8,471	909	5,630
5	Farms reporting	No.	1,069	105	83	23	101
6	Logs sold(1)	M bd. ft.	9,185	274	115	40	1,494
7	Farms reporting	No.	559	35	10	6	72
8	Number of Christmas trees sold	"	226,601	9,329	12,686	12	14,453
9	Farms reporting	"	391	26	30	1	32
Maple trees tapped, 1971:							
10	Number of tappings of maple trees	No.	36,286	754	-	-	1,889
11	Farms reporting	"	65	2	-	-	15

(1) Includes saw, veneer, tie, building logs.

TABLEAU 41. Certaines dépenses, 1970, et hypothèques, 1971 dans les fermes de recensement, par division de recensement

Cumberland	Digby	Guysborough	Halifax	Unité	Détail	N ^o
Dépenses, 1970:						
589,570	264,990	14,310	277,790	\$	Salaires en argent	1
231	74	32	91	nomb.	Fermes déclarantes	2
128,270	35,460	17,320	103,460	\$	Taxes	3
567	210	112	234	nomb.	Fermes déclarantes	4
29,020	4,650	1,700	8,790	\$	Loyer, total	5
106	16	10	33	nomb.	Fermes déclarant un loyer	6
28,800	4,550	1,300	8,030	\$	En argent	7
101	15	9	30	nomb.	Fermes déclarantes	8
220	100	400	760	\$	À la part ou en nature	9
6	1	1	4	nomb.	Fermes déclarantes	10
961,710	637,730	38,830	944,080	\$	Achats de provendes	11
356	148	85	174	nomb.	Fermes déclarantes	12
150,050	52,720	15,560	66,930	\$	Carburant et huile	13
449	144	64	185	nomb.	Fermes déclarantes	14
82,040	7,250	2,020	6,960	\$	Location de machines, travail sur commande ou à forfait	15
219	27	17	30	nomb.	Fermes déclarantes	16
197,730	21,560	15,400	81,250	\$	Engrais commercial	17
368	112	62	141	nomb.	Fermes déclarantes	18
25,140	5,990	540	8,870	\$	Produits chimiques agricoles	19
192	37	9	57	nomb.	Fermes déclarantes	20
Hypothèques et (ou) conventions de vente, 1 ^{er} juin 1971:						
117	41	8	60	nomb.	Fermes déclarantes(1)	21
Fermes déclarantes selon le genre de détenteur:						
92	29	8	49	nomb.	Une administration publique (fédérale, provinciale, municipale)	22
12	9	—	6	"	Une banque, une société d'assurances, de prêts, de fiducie ou de prêts hypothécaires	23
14	5	—	5	"	Un particulier	24
3	2	—	—	"	Autre (Caisse populaire, etc.)	25

(1) Une ou plusieurs hypothèques et (ou) conventions de vente.

TABLEAU 42. Produits forestiers vendus provenant des boisés de fermes de recensement, 1970, érables entaillés, 1971, par division de recensement

Cumberland	Digby	Guysborough	Halifax	Unité	Détail	N ^o
Produits forestiers vendus, 1970:						
129	76	59	54	nomb.	Fermes déclarant des produits forestiers vendus	1
273	391	50	99	corde	Bois de chauffage vendu	2
17	18	5	7	nomb.	Fermes déclarantes	3
4,151	1,116	3,250	1,288	corde	Bois à pâte vendu	4
84	44	45	29	nomb.	Fermes déclarantes	5
1,269	459	124	469	m p.p.	Billes vendues(1)	6
50	26	11	23	nomb.	Fermes déclarantes	7
2,811	6,468	28,580	4,737	"	Nombre d'arbres de Noël vendus	8
9	6	36	10	"	Fermes déclarantes	9
Érables entaillés, 1971:						
31,933	109	—	250	nomb.	Nombre d'entaillés d'érables	10
22	2	—	1	"	Fermes déclarantes	11

(1) Comprend les billes de sciage ou de placage, les traverses de chemin de fer, les billes de construction.

TABLE 41. Selected Expenditures, 1970, and Mortgages, 1971, for Census-farms, by Census Division - Concluded

No.	Item	Unit	Hants	Inverness	Kings	Lunenburg	Pictou
Expenditures, 1970:							
1	Cash wages	\$	900,890	59,890	3,161,020	163,810	266,380
2	Farms reporting	No.	245	78	507	145	153
3	Taxes	\$	187,650	56,190	390,740	124,020	127,270
4	Farms reporting	No.	496	294	867	528	495
5	Rent, total	\$	52,110	6,910	124,780	15,040	12,770
6	Farms reporting any rent	No.	116	33	207	53	59
7	Cash basis	\$	46,840	5,760	108,440	5,870	12,420
8	Farms reporting	No.	107	29	196	47	56
9	Share or kind basis	\$	5,270	1,150	16,340	9,170	350
10	Farms reporting	No.	10	4	19	6	4
11	Feed	\$	1,856,440	284,530	5,547,380	1,392,390	755,650
12	Farms reporting	No.	387	211	599	445	352
13	Fuel and oil	\$	182,280	59,600	551,310	109,430	116,510
14	Farms reporting	No.	412	185	748	392	432
15	Machine rental, custom work or contract work	\$	61,900	8,440	241,490	16,950	39,500
16	Farms reporting	No.	171	38	378	75	158
17	Commercial fertilizers	\$	217,470	60,370	834,160	65,810	131,900
18	Farms reporting	No.	377	161	732	386	342
19	Agricultural chemicals	\$	81,250	4,410	415,860	7,360	26,790
20	Farms reporting	No.	180	28	549	99	119
Mortgages and/or agreements for sale, June 1, 1971:							
21	Farms reporting(1)	No.	172	51	370	61	98
Farms reporting by type of holder:							
22	Government (Federal, Provincial, Municipal)	No.	128	44	297	44	83
23	Bank, Insurance, Loan, Trust or Mortgage Co.	"	30	4	42	10	14
24	Private individual	"	15	1	48	6	4
25	Other (Credit Union, etc.)	"	7	3	8	2	1

(1) One or more mortgages and/or agreements for sale.

TABLE 42. Forest Products Sold from Census-farm Woodlots, 1970, Maple Trees Tapped, 1971, by Census Division - Concluded

No.	Item	Unit	Hants	Inverness	Kings	Lunenburg	Pictou
Forest products sold, 1970:							
1	Farms reporting any wood products sold	No.	135	91	221	300	111
2	Fuelwood sold	cord	279	53	546	903	96
3	Farms reporting	No.	17	2	38	49	6
4	Pulpwood sold	cord	1,694	9,684	5,605	5,182	3,849
5	Farms reporting	No.	50	53	114	192	72
6	Logs sold(1)	M bd. ft.	1,469	75	794	1,142	271
7	Farms reporting	No.	69	13	68	112	30
8	Number of Christmas trees sold	"	3,817	100	40,185	92,845	3,081
9	Farms reporting	"	10	1	45	156	13
Maple trees tapped, 1971:							
10	Number of tapings of maple trees	No.	23	-	16	370	923
11	Farms reporting	"	3	-	4	7	7

(1) Includes saw, veneer, tie, building logs.

TABLEAU 41. Certaines dépenses, 1970, et hypothèques, 1971 dans les fermes de recensement, par division de recensement - fin

Queens	Richmond	Shelburne	Victoria	Yarmouth	Unité	Détail	N°
						Dépenses, 1970:	
10,630	13,570	5,300	25,540	168,720	\$	Salaires en argent	1
18	17	7	26	71	nomb.	Fermes déclarantes	2
10,670	9,160	6,240	21,530	35,040	\$	Taxes	3
54	61	40	90	177	nomb.	Fermes déclarantes	4
1,570	170	100	2,540	5,200	\$	Loyer, total	5
10	3	1	8	29	nomb.	Fermes déclarant un loyer	6
1,120	170	100	2,540	5,200	\$	En argent	7
8	3	1	8	29	nomb.	Fermes déclarantes	8
450	-	-	-	-	\$	À la part ou en nature	9
2	-	-	-	-	nomb.	Fermes déclarantes	10
51,800	65,480	35,370	85,250	241,710	\$	Achats de provendes	11
45	51	38	70	153	nomb.	Fermes déclarantes	12
11,340	12,900	4,500	13,270	44,410	\$	Carburant et huile	13
40	39	23	65	130	nomb.	Fermes déclarantes	14
900	4,010	400	2,580	7,940	\$	Location de machines, travail sur commande ou à forfait	15
8	7	2	15	38	nomb.	Fermes déclarantes	16
11,710	2,700	940	16,960	29,290	\$	Engrais commercial	17
41	23	14	52	114	nomb.	Fermes déclarantes	18
1,630	1,460	2,330	1,040	3,590	\$	Produits chimiques agricoles	19
13	8	4	18	42	nomb.	Fermes déclarantes	20
1	6	3	11	36	nomb.	Hypothèques et (ou) conventions de vente, 1 ^{er} juin 1971:	21
						Fermes déclarantes(1)	21
1	6	1	9	27	nomb.	Fermes déclarantes selon le genre de détenteur:	22
						Une administration publique (fédérale, provinciale, municipale).	22
-	-	2	1	5	"	Une banque, une société d'assurances, de prêts, de fiducie ou de prêts hypothécaires.	23
-	-	-	-	5	"	Un particulier	24
-	-	-	1	2	"	Autre (Caisse populaire, etc.)	25

(1) Une ou plusieurs hypothèques et (ou) conventions de vente.

TABLEAU 42. Produits forestiers vendus provenant des boisés de fermes de recensement, 1970, érables entaillés, 1971, par division de recensement - fin

Queens	Richmond	Shelburne	Victoria	Yarmouth	Unité	Détail	N°
						Produits forestiers vendus, 1970:	
25	17	12	36	37	nomb.	Fermes déclarant des produits forestiers vendus	1
61	-	57	26	674	corde	Bois de chauffage vendu	2
4	-	5	4	11	nomb.	Fermes déclarantes	3
1,736	1,172	203	1,561	316	corde	Bois à pâte vendu	4
19	12	2	24	17	nomb.	Fermes déclarantes	5
155	-	343	35	657	m p.p.	Billes vendues(1)	6
9	-	8	3	14	nomb.	Fermes déclarantes	7
2,782	-	930	-	3,785	"	Nombre d'arbres de Noël vendus	8
9	-	2	-	5	"	Fermes déclarantes	9
						Érables entaillés, 1971:	
19	-	-	-	-	nomb.	Nombre d'entaillés d'érables	10
2	-	-	-	-	"	Fermes déclarantes	11

(1) Comprend les billes de sciage ou de placage, les traverses de chemin de fer, les billes de construction.

TABLE 43. Area of Forage Seed Harvested from Census-farms, 1970, by Census Division

No.	Item	Unit	Province	Annapolis	Antigonish	Cape Breton	Colchester
1	Total area of forage seed harvested, 1970	ac.	1,179	275	28	119	11
2	Farms reporting	No.	53	7	4	6	2
3	Alfalfa	ac.	165	10	—	62	—
4	Farms reporting	No.	9	1	—	2	—
5	Alsike	ac.	68	15	—	—	—
6	Farms reporting	No.	4	1	—	—	—
7	Brome grass	ac.	—	—	—	—	—
8	Farms reporting	No.	—	—	—	—	—
9	Creeping red fescue	ac.	—	—	—	—	—
10	Farms reporting	No.	—	—	—	—	—
11	Crested wheat grass	ac.	—	—	—	—	—
12	Farms reporting	No.	—	—	—	—	—
13	Kentucky blue grass	ac.	7	7	—	—	—
14	Farms reporting	No.	1	1	—	—	—
15	Red clover	ac.	134	10	1	15	—
16	Farms reporting	No.	14	1	1	2	—
17	Sweet clover	ac.	80	65	13	—	—
18	Farms reporting	No.	4	1	2	—	—
19	Timothy	ac.	492	70	8	27	2
20	Farms reporting	No.	27	2	2	3	1
21	Other	ac.	233	98	6	15	9
22	Farms reporting	No.	15	4	1	1	1
	Farms reporting forage seed harvested by acreage reported:						
23	1- 5 acres	No.	22	1	1	1	1
24	6- 20 "	"	20	2	3	4	1
25	21- 40 "	"	3	2	—	—	—
26	41- 60 "	"	4	—	—	1	—
27	61- 80 "	"	1	1	—	—	—
28	81-100 "	"	—	—	—	—	—
29	101-120 "	"	1	1	—	—	—
30	121-150 "	"	—	—	—	—	—
31	151-200 "	"	2	—	—	—	—
32	201-250 "	"	—	—	—	—	—
33	251-300 "	"	—	—	—	—	—
34	301 acres and over	"	—	—	—	—	—

TABLE 44. Spraying and Dusting on Census-farms, 1970, by Census Division

No.	Item	Unit	Province	Annapolis	Antigonish	Cape Breton	Colchester
	Land or crop area sprayed or dusted:						
1	Farms reporting	No.	1,610	163	26	18	178
2	For control of insects and disease	ac.	24,640	1,408	116	128	957
3	Farms reporting	No.	940	100	13	16	45
4	For control of weeds and brush	ac.	38,467	2,418	305	67	5,274
5	Farms reporting	No.	1,059	95	14	7	156

TABLEAU 43. Superficie de semences fourragères récoltées dans les fermes de recensement, 1970, par division de recensement

Cumberland	Digby	Guysborough	Halifax	Hants	Unité	Détail	N ^o
110	5	3	5	391	ac.	Superficie totale de semences fourragères récoltées, 1970.	1
8	1	1	1	5	nomb.	Fermes déclarantes	2
58	-	-	5	23	ac.	Luzerne	3
1	-	-	1	2	nomb.	Fermes déclarantes	4
-	-	-	-	50	ac.	Trèfle d'alsike	5
-	-	-	-	1	nomb.	Fermes déclarantes	6
-	-	-	-	-	ac.	Brome	7
-	-	-	-	-	nomb.	Fermes déclarantes	8
-	-	-	-	-	ac.	Fétuque rouge	9
-	-	-	-	-	nomb.	Fermes déclarantes	10
-	-	-	-	-	ac.	Agropyre	11
-	-	-	-	-	nomb.	Fermes déclarantes	12
-	-	-	-	-	ac.	Pâturin bleu du Kentucky	13
-	-	-	-	-	nomb.	Fermes déclarantes	14
15	-	-	-	50	ac.	Trèfle rouge	15
1	-	-	-	1	nomb.	Fermes déclarantes	16
-	-	-	-	-	ac.	Trèfle d'odeur	17
-	-	-	-	-	nomb.	Fermes déclarantes	18
27	-	3	-	262	ac.	Mil	19
5	-	1	-	3	nomb.	Fermes déclarantes	20
10	5	-	-	6	ac.	Autres	21
1	1	-	-	1	nomb.	Fermes déclarantes	22
-	-	-	-	-	-	Fermes déclarant des semences fourragères récoltées, selon la superficie déclarée:	-
3	1	1	1	2	nomb.	1- 5 acres	23
4	-	-	-	1	"	6- 20 "	24
-	-	-	-	-	"	21- 40 "	25
1	-	-	-	-	"	41- 60 "	26
-	-	-	-	-	"	61- 80 "	27
-	-	-	-	-	"	81-100 "	28
-	-	-	-	-	"	101-120 "	29
-	-	-	-	-	"	121-150 "	30
-	-	-	-	2	"	151-200 "	31
-	-	-	-	-	"	201-250 "	32
-	-	-	-	-	"	251-300 "	33
-	-	-	-	-	"	301 acres et plus	34

TABLEAU 44. Pulvérisation et poudrage dans les fermes de recensement, 1970, par division de recensement

Cumberland	Digby	Guysborough	Halifax	Hants	Unité	Détail	N ^o
215	34	2	45	163	nomb.	Terre ou superficie de culture pulvérisée de liquide ou poudrée: Fermes déclarantes	1
3,061	143	3	398	934	ac.	Contre les insectes et les maladies	2
100	18	2	26	83	nomb.	Fermes déclarantes	3
6,579	280	-	789	3,111	ac.	Contre les mauvaises herbes et les broussailles	4
161	24	-	28	111	nomb.	Fermes déclarantes	5

TABLE 43. Area of Forage Seed Harvested from Census-farms, 1970, by Census Division - Concluded

No.	Item	Unit	Inverness	Kings	Lunenburg	Pictou	Queens
1	Total area of forage seed harvested, 1970	ac.	74	65	37	4	-
2	Farms reporting	No.	4	2	6	2	-
3	Alfalfa	ac.	7	-	-	-	-
4	Farms reporting	No.	2	-	-	-	-
5	Alsike	ac.	2	-	-	1	-
6	Farms reporting	No.	1	-	-	1	-
7	Brome grass	ac.	-	-	-	-	-
8	Farms reporting	No.	-	-	-	-	-
9	Creeping red fescue	ac.	-	-	-	-	-
10	Farms reporting	No.	-	-	-	-	-
11	Crested wheat grass	ac.	-	-	-	-	-
12	Farms reporting	No.	-	-	-	-	-
13	Kentucky blue grass	ac.	-	-	-	-	-
14	Farms reporting	No.	-	-	-	-	-
15	Red clover	ac.	27	-	3	1	-
16	Farms reporting	No.	3	-	2	1	-
17	Sweet clover	ac.	2	-	-	-	-
18	Farms reporting	No.	1	-	-	-	-
19	Timothy	ac.	34	15	4	2	-
20	Farms reporting	No.	2	1	2	2	-
21	Other	ac.	2	50	30	-	-
22	Farms reporting	No.	1	1	2	-	-
Farms reporting forage seed harvested by acreage reported:							
23	1- 5 acres	No.	2	-	4	2	-
24	6- 20 "	"	1	1	2	-	-
25	21- 40 "	"	-	-	-	-	-
26	41- 60 "	"	1	1	-	-	-
27	61- 80 "	"	-	-	-	-	-
28	81-100 "	"	-	-	-	-	-
29	101-120 "	"	-	-	-	-	-
30	121-150 "	"	-	-	-	-	-
31	151-200 "	"	-	-	-	-	-
32	201-250 "	"	-	-	-	-	-
33	251-300 "	"	-	-	-	-	-
34	301 acres and over	"	-	-	-	-	-

TABLE 44. Spraying and Dusting on Census-farms, 1970, by Census Division - Concluded

No.	Item	Unit	Inverness	Kings	Lunenburg	Pictou	Queens
Land or crop area sprayed or dusted:							
1	Farms reporting	No.	13	547	56	101	8
2	For control of insects and disease	ac.	9	15,639	153	1,021	56
3	Farms reporting	No.	7	415	30	47	5
4	For control of weeds and brush	ac.	117	16,034	404	2,289	118
5	Farms reporting	No.	7	319	36	76	6

TABLEAU 43. Superficie de semences fourragères récoltées dans les fermes de recensement, 1970, par division de recensement - fin

Richmond	Shelburne	Victoria	Yarmouth	Unité	Détail	N ^o
2	1	49	-	ac.	Superficie totale de semences fourragères récoltées, 1970.	1
1	1	2	-	nomb.	Fermes déclarantes	2
-	-	-	-	ac.	Luzerne	3
-	-	-	-	nomb.	Fermes déclarantes	4
-	-	-	-	ac.	Trèfle d'alsike	5
-	-	-	-	nomb.	Fermes déclarantes	6
-	-	-	-	ac.	Brome	7
-	-	-	-	nomb.	Fermes déclarantes	8
-	-	-	-	ac.	Pétuque rouge	9
-	-	-	-	nomb.	Fermes déclarantes	10
-	-	-	-	ac.	Agropyre	11
-	-	-	-	nomb.	Fermes déclarantes	12
-	-	-	-	ac.	Pâturin bleu du Kentucky	13
-	-	-	-	nomb.	Fermes déclarantes	14
-	-	12	-	ac.	Trèfle rouge	15
-	-	2	-	nomb.	Fermes déclarantes	16
-	-	-	-	ac.	Trèfle d'odeur	17
-	-	-	-	nomb.	Fermes déclarantes	18
-	1	37	-	ac.	Mil	19
-	1	2	-	nomb.	Fermes déclarantes	20
2	-	-	-	ac.	Autres	21
1	-	-	-	nomb.	Fermes déclarantes	22
-	-	-	-	-	Fermes déclarant des semences fourragères récoltées, selon la superficie déclarée:	
1	1	-	-	nomb.	1- 5 acres	23
-	-	1	-	"	6- 20 "	24
-	-	1	-	"	21- 40 "	25
-	-	-	-	"	41- 60 "	26
-	-	-	-	"	61- 80 "	27
-	-	-	-	"	81-100 "	28
-	-	-	-	"	101-120 "	29
-	-	-	-	"	121-150 "	30
-	-	-	-	"	151-200 "	31
-	-	-	-	"	201-250 "	32
-	-	-	-	"	251-300 "	33
-	-	-	-	"	301 acres et plus	34

TABLEAU 44. Pulvérisation et poudrage dans les fermes de recensement, 1970, par division de recensement - fin

Richmond	Shelburne	Victoria	Yarmouth	Unité	Détail	N ^o
1	3	7	30	nomb.	Terre ou superficie de culture pulvérisée de liquide ou poudrée: Fermes déclarantes	1
14	3	48	549	ac.	Contre les insectes et les maladies	2
1	3	5	24	nomb.	Fermes déclarantes	3
2	-	49	631	ac.	Contre les mauvaises herbes et les broussailles	4
1	-	4	14	nomb.	Fermes déclarantes	5

TABLE 45. Hired Agricultural Labour on Census-farms, 1970, by Census Division

No.	Item	Unit	Province	Annapolis	Antigonish	Cape Breton	Colchester
1	Total weeks of paid labour, all farms	week	112,303	7,290	2,985	3,521	7,364
2	Farms reporting any paid labour	No.	2,283	191	67	75	252
	Farms reporting any paid labour classified by weeks of labour:						
3	1- 4 weeks	No.	713	59	23	17	80
4	5- 13 "	"	501	48	20	12	60
5	14- 26 "	"	247	15	7	9	27
6	27- 52 "	"	411	38	10	22	56
7	53- 78 "	"	100	11	—	5	13
8	79-104 "	"	105	7	5	3	4
9	105-156 "	"	69	6	1	5	6
10	157-208 "	"	39	2	—	—	2
11	209 weeks and over	"	98	5	1	2	4
12	Male paid labour, total weeks	week	98,097	6,632	2,962	3,393	6,939
13	Farms reporting	No.	2,247	188	66	75	249
14	Female paid labour, total weeks	week	14,206	658	23	128	425
15	Farms reporting	No.	374	27	4	4	20
16	Paid year round agricultural workers	No.	1,338	83	18	49	94
17	Farms reporting	"	587	45	16	30	61
	Farms reporting paid year round workers classified by number of workers:						
18	1 worker	No.	362	32	14	22	45
19	2 workers	"	123	6	2	6	9
20	3 "	"	38	5	—	—	2
21	4 "	"	21	—	—	—	2
22	5 workers and over	"	43	2	—	2	3

TABLE 46. Off-farm Work(1) by Census-farm Operators, 1970, by Census Division

No.	Item	Unit	Province	Annapolis	Antigonish	Cape Breton	Colchester
1	Total days of off-farm work(1) by farm operators ..	day	458,490	45,569	17,239	13,142	40,707
2	Farm operators reporting off-farm work(1) classified by days worked.	No.	2,741	253	103	72	253
3	1- 6 days	"	83	9	3	2	13
4	7- 12 "	"	98	6	3	4	7
5	13- 24 "	"	116	12	3	2	7
6	25- 48 "	"	220	14	10	4	20
7	49- 72 "	"	163	18	6	2	20
8	73- 96 "	"	124	10	2	5	8
9	97-126 "	"	203	17	11	3	16
10	127-156 "	"	172	15	9	5	24
11	157-228 "	"	572	41	19	8	56
12	229-365 "	"	990	111	37	37	82
	Farm operators reporting off-farm work classified by kind of work reported:(2)						
13	Agricultural work off the holding(3)	day	31,094	2,438	647	265	3,261
14	Farms reporting	No.	428	47	10	4	36
15	Logging, lumbering or forestry work	day	33,251	1,242	1,081	532	5,251
16	Farms reporting	No.	346	13	11	7	47
17	Truck or bus driver	day	65,905	5,908	3,037	1,691	6,670
18	Farms reporting	No.	427	38	21	12	45
19	Operator of road maintenance or construction equipment.	day	26,381	1,580	510	1,046	2,663
20	Farms reporting	No.	220	12	3	7	26
21	Other	day	301,859	34,401	11,964	9,608	22,862
22	Farms reporting	No.	1,715	172	69	54	142

(1) Includes agricultural and non-agricultural work off the operator's farm.

(2) An operator may report more than one kind of work.

(3) Includes custom work.

TABLEAU 45. Main-d'oeuvre agricole engagée dans les fermes de recensement, 1970, par division de recensement

Cumberland	Digby	Guysborough	Halifax	Unité	Détail	N°
10,448	4,514	290	4,030	semaine	Total, semaines de travail payé, toutes les fermes	1
232	76	33	92	nomb.	Fermes déclarant du travail payé	2
					Fermes déclarant du travail payé classées selon les semaines de travail:	
81	28	22	28	nomb.	1- 4 semaines	3
65	9	6	20	"	5- 13 "	4
28	12	2	8	"	14- 26 "	5
28	10	2	18	"	27- 52 "	6
5	2	1	7	"	53- 78 "	7
9	4	-	4	"	79-104 "	8
5	3	-	-	"	105-156 "	9
4	3	-	2	"	157-208 "	10
7	5	-	5	"	209 semaines et plus	11
8,240	3,772	272	3,621	semaine	Hommes, semaines de travail payé	12
226	76	33	92	nomb.	Fermes déclarantes	13
2,208	742	18	409	semaine	Femmes, semaines de travail payé	14
47	15	1	13	nomb.	Fermes déclarantes	15
135	50	2	60	nomb.	Travailleurs agricoles payés à l'année	16
40	20	2	28	"	Fermes déclarantes	17
					Fermes déclarant des travailleurs payés à l'année classées selon le nombre de travailleurs:	
21	9	2	17	nomb.	1 travailleur	18
9	4	-	4	"	2 travailleurs	19
4	3	-	1	"	3 "	20
2	1	-	3	"	4 "	21
4	3	-	3	"	5 travailleurs et plus	22

TABLEAU 46. Travail hors exploitation(1) par les exploitants de fermes de recensement, 1970, par division de recensement

Cumberland	Digby	Guysborough	Halifax	Unité	Détail	N°
47,362	16,848	9,705	20,017	jour	Total, jours de travail hors exploitation(1) déclarés par les exploitants de fermes.	1
302	100	61	106	nomb.	Exploitants agricoles déclarant du travail hors exploitation(1) classés selon les jours de travail.	2
13	2	1	2	"	1- 6 jours	3
7	5	2	4	"	7- 12 "	4
14	3	2	4	"	13- 24 "	5
36	7	5	7	"	25- 48 "	6
16	7	6	4	"	49- 72 "	7
17	5	1	5	"	73- 96 "	8
25	7	6	8	"	97-126 "	9
20	4	3	2	"	127-156 "	10
60	26	17	18	"	157-228 "	11
94	34	18	52	"	229-365 "	12
					Exploitants agricoles déclarant du travail hors exploitation classés selon le genre de travail(2):	
3,755	2,016	205	816	jour	Travail agricole en dehors de l'exploitation(3)	13
50	22	6	13	nomb.	Fermes déclarantes	14
4,823	2,709	949	1,999	jour	Abattage ou exploitation forestière	15
50	23	12	16	nomb.	Fermes déclarantes	16
6,311	1,681	2,110	2,282	jour	Conduite de camion ou d'autobus	17
48	12	13	11	nomb.	Fermes déclarantes	18
3,209	1,134	548	1,288	jour	Conduite de machines d'entretien ou de construction de routes.	19
36	9	5	8	nomb.	Fermes déclarantes	20
29,264	9,308	5,893	13,632	jour	Autres	21
180	51	39	68	nomb.	Fermes déclarantes	22

(1) Comprend le travail agricole et non agricole en dehors de la ferme de l'exploitant.
(2) Un exploitant peut déclarer plus d'un genre de travail.
(3) Comprend le travail sur commande.

TABLE 45. Hired Agricultural Labour on Census-farms, 1970, by Census Division - Concluded

No.	Item	Unit	Hants	Inverness	Kings	Lunenburg	Pictou
1	Total weeks of paid labour, all farms	week	13,793	996	47,235	2,613	4,002
2	Farms reporting any paid labour	No.	246	80	499	144	153
	Farms reporting any paid labour classified by weeks of labour:						
3	1- 4 weeks	No.	66	40	77	69	67
4	5- 13 "	"	46	19	87	34	36
5	14- 26 "	"	27	12	63	11	13
6	27- 52 "	"	67	6	92	19	21
7	53- 78 "	"	12	1	31	4	4
8	79-104 "	"	15	2	40	4	5
9	105-156 "	"	5	-	31	2	3
10	157-208 "	"	2	-	19	1	1
11	209 weeks and over	"	6	-	59	-	3
12	Male paid labour, total weeks	week	11,773	996	40,898	2,217	3,579
13	Farms reporting	No.	243	80	489	143	152
14	Female paid labour, total weeks	week	2,020	-	6,337	396	423
15	Farms reporting	No.	24	-	169	10	15
16	Paid year round agricultural workers	No.	221	6	514	29	41
17	Farms reporting	"	81	5	182	23	28
	Farms reporting paid year round workers classified by number of workers:						
18	1 worker	No.	50	4	90	19	19
19	2 workers	"	21	1	45	3	7
20	3 "	"	2	-	18	-	1
21	4 "	"	4	-	8	1	-
22	5 workers and over	"	4	-	21	-	1

TABLE 46. Off-farm Work(1) by Census-farm Operators, 1970, by Census Division - Concluded

No.	Item	Unit	Hants	Inverness	Kings	Lunenburg	Pictou
1	Total days of off-farm work(1) by farm operators ..	day	36,760	21,366	59,476	45,616	42,973
2	Farm operators reporting off-farm work(1) classified by days worked.	No.	209	142	364	281	262
3	1- 6 days	"	3	6	11	8	8
4	7- 12 "	"	13	4	16	15	5
5	13- 24 "	"	9	6	25	10	11
6	25- 48 "	"	13	14	26	28	20
7	49- 72 "	"	11	8	21	14	18
8	73- 96 "	"	5	8	19	11	16
9	97-126 "	"	19	12	28	13	17
10	127-156 "	"	10	8	18	26	15
11	157-228 "	"	35	43	71	65	66
12	229-365 "	"	91	33	129	91	86
	Farm operators reporting off-farm work classified by kind of work reported:(2)						
13	Agricultural work off the holding(3)	day	2,810	2,741	8,140	1,825	1,005
14	Farms reporting	No.	39	21	98	45	21
15	Logging, lumbering or forestry work	day	2,134	1,245	1,264	4,357	2,836
16	Farms reporting	No.	22	17	19	57	21
17	Truck or bus driver	day	4,744	3,639	8,181	7,776	5,674
18	Farms reporting	No.	30	20	53	47	33
19	Operator of road maintenance or construction equipment.	day	3,270	1,712	3,017	2,902	1,276
20	Farms reporting	No.	21	15	25	21	17
21	Other	day	23,802	12,029	38,874	28,756	32,182
22	Farms reporting	No.	127	86	214	164	193

(1) Includes agricultural and non-agricultural work off the operator's farm.

(2) An operator may report more than one kind of work.

(3) Includes custom work.

TABLEAU 45. Main-d'oeuvre agricole engagée dans les fermes de recensement, 1970, par division de recensement - fin

Queens	Richmond	Shelburne	Victoria	Yarmouth	Unité	Détail	N ^o
232	284	96	568	2,042	semaine	Total, semaines de travail payé, toutes les fermes	1
20	16	8	28	71	nomb.	Fermes déclarant du travail payé	2
11	5	4	11	25	nomb.	Fermes déclarant du travail payé classées selon les semaines de travail:	3
6	6	2	9	16	"	1- 4 semaines	4
1	2	1	1	8	"	5- 13 "	5
1	2	1	5	13	"	14- 26 "	6
-	-	-	-	4	"	27- 52 "	7
-	-	-	2	1	"	53- 78 "	8
1	1	-	-	-	"	79-104 "	9
-	-	-	-	3	"	105-156 "	10
-	-	-	-	1	"	157-208 "	11
221	250	96	516	1,720	semaine	209 semaines et plus	12
19	16	8	27	65	nomb.	Hommes, semaines de travail payé	13
11	34	-	52	322	semaine	Fermes déclarantes	14
2	2	-	1	20	nomb.	Femmes, semaines de travail payé	15
-	4	1	7	24	nomb.	Fermes déclarantes	16
-	3	1	5	17	"	Travailleurs agricoles payés à l'année	17
-	2	1	4	11	nomb.	Fermes déclarantes	18
-	1	-	-	5	"	Fermes déclarant des travailleurs payés à l'année classées selon le nombre de travailleurs:	19
-	-	-	1	1	"	1 travailleur	20
-	-	-	-	-	"	2 travailleurs	21
-	-	-	-	-	"	3 "	22
-	-	-	-	-	"	4 "	23
-	-	-	-	-	"	5 travailleurs et plus	24

TABLEAU 46. Travail hors exploitation(1) par les exploitants de fermes de recensement, 1970, par division de recensement - fin

Queens	Richmond	Shelburne	Victoria	Yarmouth	Unité	Détail	N ^o
6,025	6,298	6,455	4,916	18,016	jour	Total, jours de travail hors exploitation(1) déclarés par les exploitants de fermes.	1
30	35	31	35	102	nomb.	Exploitants agricoles déclarant du travail hors exploitation(1) classés selon les jours de travail.	2
-	-	-	-	2	"	1- 6 jours	3
-	1	-	2	4	"	7- 12 "	4
2	-	1	-	5	"	13- 24 "	5
-	1	-	9	6	"	25- 48 "	6
2	2	2	2	4	"	49- 72 "	7
-	3	1	3	5	"	73- 96 "	8
4	3	2	3	9	"	97-126 "	9
2	2	3	2	4	"	127-156 "	10
5	11	6	3	22	"	157-228 "	11
15	12	16	11	41	"	229-365 "	12
38	20	-	8	1,104	jour	Exploitants agricoles déclarant du travail hors exploitation, classés selon le genre de travail(2):	13
2	1	-	2	11	nomb.	Travail agricole en dehors de l'exploitation(3)	14
932	20	401	235	1,241	jour	Fermes déclarantes	15
10	1	4	4	12	nomb.	Abattage ou exploitation forestière	16
986	1,352	470	473	2,920	jour	Fermes déclarantes	17
5	8	3	8	20	nomb.	Conduite de camion ou d'autobus	18
400	167	50	698	911	jour	Fermes déclarantes	19
2	2	1	3	7	nomb.	Conduite de machines d'entretien ou de construction de routes.	20
3,669	4,739	5,534	3,502	11,840	jour	Fermes déclarantes	21
17	26	26	24	63	nomb.	Autres	22
						Fermes déclarantes	23

(1) Comprend le travail agricole et non agricole en dehors de la ferme de l'exploitant.

(2) Un exploitant peut déclarer plus d'un genre de travail.

(3) Comprend le travail sur commande.

TABLE 47. Commercial Fertilizer Use on Census-farms, 1971 Crops, by Census Division

No.	Item	Unit	Province	Amnapolis	Ancigonish	Cape Breton	Colchester
1	Total number of farms	No.	6,008	517	282	187	602
2	Farms reporting fertilizer use, 1971	No.	2,355	171	108	64	297
Farms reporting fertilizer use by area fertilized:							
3	Under 50 acres	No.	1,841	140	71	53	225
4	51- 100 acres	"	273	15	20	8	41
5	101- 150 "	"	128	7	9	3	16
6	151- 200 "	"	56	5	8	—	8
7	201- 250 "	"	27	2	—	—	5
8	251- 500 "	"	24	1	—	—	2
9	501- 750 "	"	2	—	—	—	—
10	751-1,000 "	"	2	1	—	—	—
11	1,001-1,250 "	"	1	—	—	—	—
12	1,251 acres and over	"	1	—	—	—	—
<u>Area fertilized, 1971</u>							
13	Total area fertilized	ac.	94,271	6,434	5,360	1,758	12,264
Field crops:							
14	Wheat	ac.	2,200	160	15	—	243
15	Farms reporting	No.	143	13	2	—	14
16	Oats	ac.	11,366	531	471	154	1,990
17	Farms reporting	No.	1,022	56	58	15	163
18	Barley	ac.	4,511	131	92	16	832
19	Farms reporting	No.	288	18	8	2	44
20	Corn for grain	ac.	1,037	27	—	—	84
21	Farms reporting	No.	39	2	—	—	3
22	Rapeseed	ac.	—	—	—	—	—
23	Farms reporting	No.	—	—	—	—	—
24	Timothy hay	ac.	32,518	2,435	3,381	1,060	4,408
25	Farms reporting	No.	960	67	78	37	117
26	Sugar beets	ac.	—	—	—	—	—
27	Farms reporting	No.	—	—	—	—	—
28	Potatoes(1)	ac.	2,159	57	2	9	31
29	Farms reporting	No.	229	14	1	4	12
30	Tobacco	ac.	805	—	—	—	—
31	Farms reporting	No.	26	—	—	—	—
Fruits and vegetables:							
32	Tree fruits(2)	ac.	6,894	378	—	2	—
33	Farms reporting	No.	281	36	—	1	—
34	Small fruits(1)	ac.	363	29	2	6	24
35	Farms reporting	No.	119	14	1	3	9
36	Vegetables(1)	ac.	3,757	57	6	29	36
37	Farms reporting	No.	266	23	3	12	11
Other land fertilized:							
38	Improved pasture	ac.	20,819	1,776	1,243	467	3,556
39	Farms reporting	No.	826	47	57	27	138
40	Other	ac.	7,842	853	148	15	1,060
41	Farms reporting	No.	373	30	12	3	47
<u>Commercial fertilizers purchased, 1970</u>							
42	Farms reporting commercial fertilizer purchases	No.	3,990	345	170	110	440
43	Under \$75	"	1,042	108	27	32	73
44	\$ 75-\$ 124	"	531	48	20	19	71
45	125- 174	"	328	30	13	7	30
46	175- 324	"	637	52	31	18	73
47	325- 699	"	628	55	33	16	82
48	700- 1,199	"	328	20	13	8	55
49	1,200- 2,499	"	312	18	27	9	37
50	2,500- 3,749	"	113	10	5	—	14
51	3,750- 4,999	"	33	—	1	1	4
52	5,000 and over	"	38	4	—	—	1

(1) Mainly for sale.

(2) On farms having 25 or more fruit trees.

TABLEAU 47. Utilisation d'engrais commercial dans les fermes de recensement, cultures de 1971, par division de recensement

Cumberland	Digby	Guysborough	Halifax	Unité	Détail	N ^o
586	216	116	251	nomb.	Nombre total de fermes	1
241	51	32	93	nomb.	Fermes déclarant l'utilisation d'engrais, 1971	2
					Fermes déclarant l'utilisation d'engrais selon la superficie fertilisée:	
196	47	25	72	nomb.	Moins de 50 acres	3
28	4	5	8	"	51- 100 acres	4
3	—	2	10	"	101- 150 "	5
6	—	—	1	"	151- 200 "	6
2	—	—	2	"	201- 250 "	7
5	—	—	—	"	251- 500 "	8
1	—	—	—	"	501- 750 "	9
—	—	—	—	"	751-1,000 "	10
—	—	—	—	"	1,001-1,250 "	11
—	—	—	—	"	1,251 acres et plus	12
					<u>Superficie fertilisée, 1971</u>	
9,722	626	878	3,907	ac.	Superficie totale fertilisée	13
					Grandes cultures:	
491	4	—	218	ac.	Blé	14
33	3	—	5	nomb.	Fermes déclarantes	15
1,947	65	190	327	ac.	Avoine	16
122	14	23	29	nomb.	Fermes déclarantes	17
1,019	46	5	70	ac.	Orge	18
50	5	1	6	nomb.	Fermes déclarantes	19
16	—	—	—	ac.	Mais à grain	20
3	—	—	—	nomb.	Fermes déclarantes	21
—	—	—	—	ac.	Colza	22
—	—	—	—	nomb.	Fermes déclarantes	23
2,049	203	348	1,853	ac.	Foin cultivé	24
41	15	16	51	nomb.	Fermes déclarantes	25
—	—	—	—	ac.	Betteraves sucrières	26
—	—	—	—	nomb.	Fermes déclarantes	27
34	48	10	41	ac.	Pommes de terre(1)	28
22	16	5	7	nomb.	Fermes déclarantes	29
10	—	—	—	ac.	Tabac	30
1	—	—	—	nomb.	Fermes déclarantes	31
					Fruits et légumes:	
2	13	—	—	ac.	Fruits de verger(2)	32
1	1	—	—	nomb.	Fermes déclarantes	33
81	6	4	2	ac.	Petits fruits(1)	34
17	3	1	3	nomb.	Fermes déclarantes	35
48	9	11	109	ac.	Légumes(1)	36
18	5	4	14	nomb.	Fermes déclarantes	37
					Autre terre fertilisée:	
2,118	214	310	987	ac.	Pâturages défrichés	38
70	13	13	43	nomb.	Fermes déclarantes	39
1,907	18	—	300	ac.	Autres	40
83	4	—	12	nomb.	Fermes déclarantes	41
					<u>Engrais commercial acheté, 1970</u>	
368	112	62	141	nomb.	Fermes déclarant des achats d'engrais commercial	42
72	55	30	26	"	Moins de \$75	43
56	24	9	14	"	\$ 75-\$ 124	44
37	10	3	11	"	125- 174	45
87	9	8	29	"	175- 324	46
60	10	5	33	"	325- 699	47
27	1	6	9	"	700- 1,199	48
15	2	—	11	"	1,200- 2,499	49
8	—	1	5	"	2,500- 3,749	50
2	1	—	3	"	3,750- 4,999	51
4	—	—	—	"	5,000 et plus	52

(1) Principalement pour la vente.

(2) Dans les fermes possédant 25 arbres fruitiers ou plus.

TABLE 47. Commercial Fertilizer Use on Census-farms, 1971 Crops, by Census Division - Concluded

No.	Item	Unit	Hants	Inverness	Kings	Lunenburg	Pictou
1	Total number of farms	No.	518	299	907	554	516
2	Farms reporting fertilizer use, 1971	No.	217	101	468	160	229
	Farms reporting fertilizer use by area fertilized:						
3	Under 50 acres	No.	156	81	312	152	199
4	51- 100 acres	"	32	14	67	3	20
5	101- 150 "	"	14	4	46	5	7
6	151- 200 "	"	9	1	16	-	1
7	201- 250 "	"	3	1	10	-	2
8	251- 500 "	"	3	-	13	-	-
9	501- 750 "	"	-	-	1	-	-
10	751-1,000 "	"	-	-	1	-	-
11	1,001-1,250 "	"	-	-	1	-	-
12	1,251 acres and over	"	-	-	1	-	-
	<u>Area fertilized, 1971</u>						
13	Total area fertilized	ac.	9,860	2,992	29,680	2,200	5,851
	Field crops:						
14	Wheat	ac.	202	1	708	6	132
15	Farms reporting	No.	16	1	39	2	14
16	Oats	ac.	1,044	257	1,977	236	2,028
17	Farms reporting	No.	102	43	152	56	165
18	Barley	ac.	427	6	1,301	5	561
19	Farms reporting	No.	38	2	68	2	44
20	Corn for grain	ac.	11	-	899	-	-
21	Farms reporting	No.	2	-	29	-	-
22	Rapeseed	ac.	-	-	-	-	-
23	Farms reporting	No.	-	-	-	-	-
24	Tame hay	ac.	4,126	1,797	6,772	1,434	1,324
25	Farms reporting	No.	101	67	166	84	54
26	Sugar beets	ac.	-	-	-	-	-
27	Farms reporting	No.	-	-	-	-	-
28	Potatoes (1)	ac.	8	4	1,845	7	24
29	Farms reporting	No.	4	5	92	11	16
30	Tobacco	ac.	-	-	769	-	26
31	Farms reporting	No.	-	-	22	-	3
	Fruits and vegetables:						
32	Tree fruits(2)	ac.	312	-	6,172	12	1
33	Farms reporting	No.	26	-	213	1	1
34	Small fruits(1)	ac.	5	1	142	29	14
35	Farms reporting	No.	3	1	39	7	6
36	Vegetables(1)	ac.	70	2	3,254	18	70
37	Farms reporting	No.	15	1	107	16	16
	Other land fertilized:						
38	Improved pasture	ac.	2,768	904	3,827	413	1,107
39	Farms reporting	No.	90	48	126	45	50
40	Other	ac.	887	20	2,014	40	564
41	Farms reporting	No.	42	5	88	7	33
	<u>Commercial fertilizers purchased, 1970</u>						
42	Farms reporting commercial fertilizer purchases	No.	377	161	732	386	342
43	Under \$75	"	68	54	83	235	81
44	\$ 75-\$ 124	"	44	19	59	50	71
45	125- 174	"	30	16	55	22	43
46	175- 324	"	63	28	104	32	62
47	325- 699	"	78	27	127	25	40
48	700- 1,199	"	43	4	98	9	21
49	1,200- 2,499	"	39	8	113	13	16
50	2,500- 3,749	"	6	3	53	-	6
51	3,750- 4,999	"	4	1	15	-	1
52	5,000 and over	"	2	1	25	-	1

(1) Mainly for sale.

(2) On farms having 25 or more fruit trees.

TABLEAU 47. Utilisation d'engrais commercial dans les fermes de recensement, cultures de 1971, par division de recensement - fin

Queens	Richmond	Shelburne	Victoria	Yarmouth	Unité	Détail	N ^o
60	63	48	91	195	nomb.	Nombre total de fermes	1
19	10	5	28	61	nomb.	Fermes déclarant l'utilisation d'engrais, 1971	2
19	9	5	24	55	nomb.	Fermes déclarant l'utilisation d'engrais selon la superficie fertilisée:	
-	-	-	4	4	"	Moins de 50 acres	3
-	1	-	-	1	"	51- 100 acres	4
-	-	-	-	1	"	101- 150 "	5
-	-	-	-	1	"	151- 200 "	6
-	-	-	-	-	"	201- 250 "	7
-	-	-	-	-	"	251- 500 "	8
-	-	-	-	-	"	501- 750 "	9
-	-	-	-	-	"	751-1,000 "	10
-	-	-	-	-	"	1,001-1,250 "	11
-	-	-	-	-	"	1,251 acres et plus	12
						<u>Superficie fertilisée, 1971</u>	
291	214	31	706	1,497	ac.	Superficie totale fertilisée	13
						Grandes cultures:	
20	-	-	-	-	ac.	Blé	14
1	-	-	-	-	nomb.	Fermes déclarantes	15
29	64	2	37	17	ac.	Avoine	16
4	4	2	12	2	nomb.	Fermes déclarantes	17
-	-	-	-	-	ac.	Orge	18
-	-	-	-	-	nomb.	Fermes déclarantes	19
-	-	-	-	-	ac.	Mais à grain	20
-	-	-	-	-	nomb.	Fermes déclarantes	21
-	-	-	-	-	ac.	Colza	22
-	-	-	-	-	nomb.	Fermes déclarantes	23
165	75	27	464	597	ac.	Foin cultivé	24
9	5	3	19	30	nomb.	Fermes déclarantes	25
-	-	-	-	-	ac.	Betteraves sucrières	26
-	-	-	-	-	nomb.	Fermes déclarantes	27
1	2	-	11	25	ac.	Pommes de terre(1)	28
1	2	-	4	13	nomb.	Fermes déclarantes	29
-	-	-	-	-	ac.	Tabac	30
-	-	-	-	-	nomb.	Fermes déclarantes	31
						Fruits et légumes:	
-	2	-	-	-	ac.	Fruits de verger(2)	32
-	1	-	-	-	nomb.	Fermes déclarantes	33
8	-	-	-	10	ac.	Petits fruits(1)	34
2	-	-	-	10	nomb.	Fermes déclarantes	35
3	1	2	6	26	ac.	Légumes(1)	36
2	2	1	3	13	nomb.	Fermes déclarantes	37
						Autre terre fertilisée:	
63	70	-	188	808	ac.	Pâturages défrichés	38
8	4	-	14	33	nomb.	Fermes déclarantes	39
2	-	-	-	14	ac.	Autres	40
2	-	-	-	5	nomb.	Fermes déclarantes	41
						<u>Engrais commercial acheté, 1970</u>	
41	23	14	52	114	nomb.	Fermes déclarant des achats d'engrais commercial	42
16	14	10	19	39	"	Moins de \$75	43
3	3	2	4	15	"	\$ 75-\$ 124	44
4	2	-	5	10	"	125- 174	45
11	2	2	7	19	"	175- 324	46
4	1	-	11	21	"	325- 699	47
1	1	-	4	8	"	700- 1,199	48
1	-	-	1	2	"	1,200- 2,499	49
1	-	-	1	-	"	2,500- 3,749	50
-	-	-	-	-	"	3,750- 4,999	51
-	-	-	-	-	"	5,000 et plus	52

(1) Principalement pour la vente.

(2) Dans les fermes possédant 25 arbres fruitiers ou plus.

TABLE 48. Irrigation Data for Census-farms, 1970, by Census Division

No.	Item	Unit	Province(1)	Annapolis	Antigonish	Cape Breton	Colchester
<u>Irrigated farms</u>							
1	Farms reporting an irrigation system in 1971.	No.	176	21	8	4	9
2	Value of irrigation equipment, 1971	\$	310,800	24,000	3,300	6,500	12,800
3	Farms reporting irrigation, 1970	No.	160	21	7	3	8
Farms reporting irrigation, 1970, classified by area irrigated:							
4	Under 5 acres irrigated	No.	83	8	6	2	4
5	5- 20 acres irrigated	"	50	12	—	1	4
6	21- 40 " "	"	14	—	1	—	—
7	41- 60 " "	"	10	1	—	—	—
8	61- 80 " "	"	1	—	—	—	—
9	81-100 " "	"	1	—	—	—	—
10	101-120 " "	"	1	—	—	—	—
11	121-150 " "	"	—	—	—	—	—
12	151-200 " "	"	—	—	—	—	—
13	201-250 " "	"	—	—	—	—	—
14	251-300 " "	"	—	—	—	—	—
15	301 acres and over irrigated	"	—	—	—	—	—
<u>Irrigated areas, 1970</u>							
16	Total area irrigated, 1970	ac.	1,866	182	45	15	33
Field crops:							
17	Wheat	ac.	1	1	—	—	—
18	Farms reporting	No.	1	1	—	—	—
19	Oats	ac.	33	—	25	—	—
20	Farms reporting	No.	3	—	1	—	—
21	Barley	ac.	—	—	—	—	—
22	Farms reporting	No.	—	—	—	—	—
23	Flaxseed	ac.	—	—	—	—	—
24	Farms reporting	No.	—	—	—	—	—
25	Tame hay	ac.	85	—	—	—	5
26	Farms reporting	No.	4	—	—	—	1
27	Sugar beets	ac.	—	—	—	—	—
28	Farms reporting	No.	—	—	—	—	—
29	Potatoes(2)	ac.	193	74	4	—	—
30	Farms reporting	No.	19	4	1	—	—
31	Tobacco	ac.	539	—	—	—	—
32	Farms reporting	No.	15	1	—	—	—
Fruits and vegetables:							
33	Tree fruits(3)	ac.	98	—	—	—	—
34	Farms reporting	No.	7	—	—	—	—
35	Strawberries(2)	ac.	317	38	8	4	7
36	Farms reporting	No.	80	12	5	1	2
37	Vegetables(2)	ac.	492	57	8	1	8
38	Farms reporting	No.	61	6	3	1	4
Other land irrigated:							
39	Improved pasture	ac.	48	—	—	—	10
40	Farms reporting	No.	5	—	—	—	1
41	Other	ac.	60	12	—	10	3
42	Farms reporting	No.	17	4	—	1	1
<u>Sprinkler irrigation</u>							
43	Area irrigated by sprinkler system, 1970	ac.	796	31	10	6	12
44	Farms reporting	No.	74	6	4	2	4

(1) Includes data for census divisions with fewer than 3 farms reporting irrigation.

(2) Mainly for sale.

(3) On farms having 25 or more fruit trees.

TABLEAU 48. Données sur l'irrigation dans les fermes de recensement, 1970, par division de recensement

Cumberland	Digby	Guysborough	Halifax	Unité	Détail	N ^o
					<u>Fermes irriguées</u>	
16	-	-	6	nomb.	Fermes déclarant un système d'irrigation en 1971.	1
68,600	-	-	4,700	\$	Valeur du matériel d'irrigation, 1971	2
14	-	-	6	nomb.	Fermes déclarant de l'irrigation, 1970	3
					Fermes déclarant de l'irrigation, 1970, classées selon la superficie irriguée:	
6	-	-	6	nomb.	Moins de 5 acres irriguées	4
5	-	-	-	"	5- 20 acres irriguées	5
1	-	-	-	"	21- 40 " "	6
2	-	-	-	"	41- 60 " "	7
-	-	-	-	"	61- 80 " "	8
-	-	-	-	"	81-100 " "	9
-	-	-	-	"	101-120 " "	10
-	-	-	-	"	121-150 " "	11
-	-	-	-	"	151-200 " "	12
-	-	-	-	"	201-250 " "	13
-	-	-	-	"	251-300 " "	14
-	-	-	-	"	301 acres et plus irriguées	15
					<u>Superficies irriguées, 1970</u>	
184	-	-	17	ac.	Superficie totale irriguée, 1970	16
					Grandes cultures:	
-	-	-	-	ac.	Blé	17
-	-	-	-	nomb.	Fermes déclarantes	18
-	-	-	-	ac.	Avoine	19
-	-	-	-	nomb.	Fermes déclarantes	20
-	-	-	-	ac.	Orge	21
-	-	-	-	nomb.	Fermes déclarantes	22
-	-	-	-	ac.	Graine de lin	23
-	-	-	-	nomb.	Fermes déclarantes	24
-	-	-	-	ac.	Foin cultivé	25
-	-	-	-	nomb.	Fermes déclarantes	26
-	-	-	-	ac.	Betteraves sucrières	27
-	-	-	-	nomb.	Fermes déclarantes	28
-	-	-	-	ac.	Pommes de terre(2)	29
-	-	-	-	nomb.	Fermes déclarantes	30
-	-	-	-	ac.	Tabac	31
-	-	-	-	nomb.	Fermes déclarantes	32
					Fruits et légumes:	
-	-	-	-	ac.	Fruits de verger(3)	33
-	-	-	-	nomb.	Fermes déclarantes	34
91	-	-	9	ac.	Fraises(2)	35
12	-	-	3	nomb.	Fermes déclarantes	36
79	-	-	6	ac.	Légumes(2)	37
4	-	-	2	nomb.	Fermes déclarantes	38
					Autre terre irriguée:	
3	-	-	-	ac.	Pâturages défrichés	39
1	-	-	-	nomb.	Fermes déclarantes	40
11	-	-	2	ac.	Autres	41
3	-	-	1	nomb.	Fermes déclarantes	42
					<u>Irrigation par appareils d'arrosage</u>	
93	-	-	2	ac.	Superficie irriguée par appareils d'arrosage, 1970.	43
6	-	-	1	nomb.	Fermes déclarantes	44

(1) Comprend les données pour les divisions de recensement ayant moins de 3 fermes déclarant de l'irrigation.

(2) Principalement pour la vente.

(3) Dans les fermes possédant 25 arbres fruitiers ou plus.

TABLE 48. Irrigation Data for Census-farms, 1970, by Census Division - Concluded

No.	Item	Unit	Hants	Inverness	Kings	Lunenburg	Pictou
<u>Irrigated farms</u>							
1	Farms reporting an irrigation system in 1971.	No.	5	—	85	5	7
2	Value of irrigation equipment, 1971	\$	4,000	—	172,900	3,500	4,500
3	Farms reporting irrigation, 1970	No.	2	—	78	5	7
Farms reporting irrigation, 1970, classified by area irrigated:							
4	Under 5 acres irrigated	No.	—	—	39	5	3
5	5- 20 acres irrigated	"	2	—	22	—	3
6	21- 40 " "	"	—	—	8	—	1
7	41- 60 " "	"	—	—	7	—	—
8	61- 80 " "	"	—	—	1	—	—
9	81-100 " "	"	—	—	—	—	—
10	101-120 " "	"	—	—	1	—	—
11	121-150 " "	"	—	—	—	—	—
12	151-200 " "	"	—	—	—	—	—
13	201-250 " "	"	—	—	—	—	—
14	251-300 " "	"	—	—	—	—	—
15	301 acres and over irrigated	"	—	—	—	—	—
<u>Irrigated areas, 1970</u>							
16	Total area irrigated, 1970	ac.	24	—	1,093	8	50
Field crops:							
17	Wheat	ac.	—	—	—	—	—
18	Farms reporting	No.	—	—	—	—	—
19	Oats	ac.	—	—	5	—	—
20	Farms reporting	No.	—	—	1	—	—
21	Barley	ac.	—	—	—	—	—
22	Farms reporting	No.	—	—	—	—	—
23	Flaxseed	ac.	—	—	—	—	—
24	Farms reporting	No.	—	—	—	—	—
25	Tame hay	ac.	—	—	—	—	—
26	Farms reporting	No.	—	—	—	—	—
27	Sugar beets	ac.	—	—	—	—	—
28	Farms reporting	No.	—	—	—	—	—
29	Potatoes (1)	ac.	—	—	111	—	—
30	Farms reporting	No.	—	—	13	—	—
31	Tobacco	ac.	—	—	539	—	—
32	Farms reporting	No.	—	—	14	—	—
Fruits and vegetables:							
33	Tree fruits(2)	ac.	—	—	98	—	—
34	Farms reporting	No.	—	—	7	—	—
35	Strawberries (1)	ac.	—	—	77	5	26
36	Farms reporting	No.	—	—	35	3	4
37	Vegetables (1)	ac.	24	—	233	2	24
38	Farms reporting	No.	3	—	30	2	5
Other land irrigated:							
39	Improved pasture	ac.	—	—	10	—	—
40	Farms reporting	No.	—	—	1	—	—
41	Other	ac.	—	—	20	1	—
42	Farms reporting	No.	—	—	5	1	—
<u>Sprinkler irrigation</u>							
43	Area irrigated by sprinkler system, 1970	ac.	14	—	599	2	16
44	Farms reporting	No.	1	—	44	2	3

(1) Mainly for sale.

(2) On farms having 25 or more fruit trees.

TABLEAU 48. Données sur l'irrigation dans les fermes de recensement, 1970, par division de recensement - fin

Queens	Richmond	Shelburne	Victoria	Yarmouth	Unité	Détail	N ^o
						<u>Fermes irriguées</u>	
-	-	-	-	3	nomb.	Fermes déclarant un système d'irrigation en 1971.	1
-	-	-	-	600	\$	Valeur du matériel d'irrigation, 1971	2
-	-	-	-	3	nomb.	Fermes déclarant de l'irrigation, 1970	3
						Fermes déclarant de l'irrigation, 1970, classées selon la superficie irriguée:	
				3	nomb.	Moins de 5 acres irriguées	4
				-	"	5- 20 acres irriguées	5
				-	"	21- 40 " "	6
				-	"	41- 60 " "	7
				-	"	61- 80 " "	8
				-	"	81-100 " "	9
				-	"	101-120 " "	10
				-	"	121-150 " "	11
				-	"	151-200 " "	12
				-	"	201-250 " "	13
				-	"	251-300 " "	14
				-	"	301 acres et plus irriguées	15
						<u>Superficies irriguées, 1970</u>	
-	-	-	-	6	ac.	Superficie totale irriguée, 1970	16
						Grandes cultures:	
				-	ac.	Blé	17
				-	nomb.	Fermes déclarantes	18
				-	ac.	Avoine	19
				-	nomb.	Fermes déclarantes	20
				-	ac.	Orge	21
				-	nomb.	Fermes déclarantes	22
				-	ac.	Graine de lin	23
				-	nomb.	Fermes déclarantes	24
				-	ac.	Foin cultivé	25
				-	nomb.	Fermes déclarantes	26
				-	ac.	Betteraves sucrières	27
				-	nomb.	Fermes déclarantes	28
				4	ac.	Pommes de terre(1)	29
				1	nomb.	Fermes déclarantes	30
				-	ac.	Tabac	31
				-	nomb.	Fermes déclarantes	32
						Fruits et légumes:	
				-	ac.	Fruits de verger(2)	33
				-	nomb.	Fermes déclarantes	34
				1	ac.	Fraises(1)	35
				1	nomb.	Fermes déclarantes	36
				-	ac.	Légumes(1)	37
				-	nomb.	Fermes déclarantes	38
						Autre terre irriguée:	
				-	ac.	Pâturages défrichés	39
				-	nomb.	Fermes déclarantes	40
				1	ac.	Autres	41
				1	nomb.	Fermes déclarantes	42
						<u>Irrigation par appareils d'arrosage</u>	
-	-	-	-	-	ac.	Superficie irriguée par appareils d'arrosage, 1970.	43
-	-	-	-	-	nomb.	Fermes déclarantes	44

(1) Principalement pour la vente.

(2) Dans les fermes possédant 25 arbres fruitiers ou plus.

TABLE 49. CENSUS FARMS CLASSIFIED BY ECONOMIC CLASS, SIZE OF FARM, RESIDENCE AND TENURE OF OPERATOR, BY SUBDIVISION

NO.	SUBDIVISION	ALL CENSUS FARMS --- TOUTES FERMES DE RECENSEMENT	VALUE OF AGRICULTURAL PRODUCTS SOLD(1) ----- VALEUR DES PRODUITS AGRICOLES VENDUS(1)			NON- RESIDENT FARMS --- FERMES INHABITEES
			UNDER \$2,500 --- MOINS DE \$2,500	\$2,500- 4,999	\$5,000 AND OVER --- ET PLUS	
			NUMBER - NOMBRE			
1	NOVA SCOTIA - NOUVELLE-ECOSSE	6,008	3,420	747	1,821	188
2	ANNAPOLIS	517	322	65	129	17
3	SUBDIVISION A - ANNAPOLIS ROYAL AREA	163	122	17	24	4
4	SUBDIVISION B - BRIDGETOWN AREA	167	87	28	51	7
5	SUBDIVISION C - MIDDLETON AREA	127	70	14	43	6
6	SUBDIVISION D - MILFORD - DALHOUSIE	60	43	6	11	-
7	ANTIGONISH	282	146	41	94	3
8	SUBDIVISION A - ANTIGONISH - CAPE GEORGE	171	80	32	59	3
9	SUBDIVISION B - POMQUET - TRACADIE	111	66	9	35	-
10	INDIAN RESERVES - RESERVES INDIENNES	-	-	-	-	-
11	CAPE BRETON	187	80	23	84	9
12	SUBDIVISION A - GRAND NARROWS - SYDNEY MINES	92	32	12	48	4
13	SUBDIVISION B - BIG POND - SYDNEY	84	38	11	35	5
14	SUBDIVISION C - LOUISBOURG AREA	11	10	-	1	-
15	INDIAN RESERVES - RESERVES INDIENNES	-	-	-	-	-
16	LALCHESTER	602	292	90	219	14
17	SUBDIVISION A - NORTH COBEQUID SHORE	87	48	14	25	-
18	SUBDIVISION B - TATAMAGOUCHE - SALMON RIVER	261	144	40	76	6
19	SUBDIVISION C - TRURO - STEWACKE	254	100	36	118	8
20	INDIAN RESERVES - RESERVES INDIENNES	-	-	-	-	-
21	CUMBERLAND	586	343	94	147	19
22	SUBDIVISION A - CHIGNECTO BAY - PARRSBORD	45	22	9	13	1
23	SUBDIVISION B - SPRINGHILL - MACCAN RIVER	157	86	25	45	15
24	SUBDIVISION C - AMHERST - AMHERST SHORE	220	130	30	60	3
25	SUBDIVISION D - WALLACE RIVER - WENTWORTH	164	105	30	29	-
26	DIGBY	216	142	21	52	5
27	CLARE	104	56	11	37	-
28	DIGBY	112	86	10	15	5
29	INDIAN RESERVES - RESERVES INDIENNES	-	-	-	-	-
30	GUYSBOROUGH	116	79	22	14	1
31	GUYSBOROUGH	74	55	14	4	1
32	ST. MARY'S	42	24	8	10	-
33	HALIFAX	251	128	34	89	6
34	SUBDIVISION A - ST. MARGARETS BAY AREA(2)	12	7	1	4	-
35	SUBDIVISION B - PEGGY'S COVE - SAMBRO(2)	-	-	-	-	-
36	SUBDIVISION C - SACKVILLE - WINDSOR JUNCTION	12	3	3	6	1
37	SUBDIVISION D - HALIFAX - DARTMOUTH	28	14	3	11	-
38	SUBDIVISION E - PORTER'S LAKE AREA	82	46	10	26	2
39	SUBDIVISION F - MUSQUODOBOIT - SHIP HARBOUR	74	37	8	29	1
40	SUBDIVISION G - UPPER MUSQUODOBOIT - SHEET HARBOUR ..	43	21	9	13	2

SEE FOOTNOTES AT END OF TABLE.

TABLEAU 49. FERMES DE RECENSEMENT CLASSEES SELON LA CATEGORIE ECONOMIQUE ET LA TAILLE DE LA FERME, LA RESIDENCE ET LE MODE D'OCCUPATION DE L'EXPLOITANT, PAR SUBDIVISION

TENURE - MODE D'OCCUPATION			SIZE OF FARM - TAILLE DE LA FERME											NO	
OWNER PROPRIETAIRE	TENANT LOCATAIRE	PART OWNER, PART TENANT MI-PROPRIETAIRE, MI-LOCATAIRE	ACRES												
			UNDER 3 MOINS DE 3	3-9	10-69	70-129	130-179	180-239	240-399	400-559	560-759	760-1119	1120-1599		1600 AND OVER ET PLUS
NUMBER - NOMBRE															
4,800	139	1,069	155	234	976	1,172	786	774	1,025	473	222	127	34	30	1
404	5	108	13	14	93	101	63	64	104	29	21	13	1	1	2
138	-	25	7	3	33	31	18	22	31	6	6	5	1	-	3
129	2	36	2	8	25	29	19	25	35	12	6	5	-	1	4
91	3	33	2	2	25	28	16	11	28	7	5	3	-	-	5
46	-	14	2	1	10	13	10	6	10	4	4	-	-	-	6
237	2	43	1	1	25	41	40	53	63	41	9	8	-	-	7
141	1	29	-	1	11	21	25	30	38	30	8	7	-	-	8
96	1	14	1	-	14	20	15	23	25	11	1	1	-	-	9
-	-	-	-	-	-	-	-	-	-	-	-	-	-	-	10
160	7	20	11	7	39	55	18	23	24	9	1	-	-	-	11
72	4	16	5	2	18	31	9	11	10	6	-	-	-	-	12
78	2	4	5	4	20	22	7	10	13	2	1	-	-	-	13
10	1	-	1	1	1	2	2	2	1	1	-	-	-	-	14
-	-	-	-	-	-	-	-	-	-	-	-	-	-	-	15
443	9	150	7	9	51	118	90	75	130	69	25	23	4	1	16
63	1	23	-	1	13	22	15	9	15	5	3	3	-	1	17
193	6	62	3	4	20	68	46	31	53	21	4	10	1	-	18
187	2	65	4	4	18	28	29	35	62	43	18	10	3	-	19
-	-	-	-	-	-	-	-	-	-	-	-	-	-	-	20
444	11	131	7	10	72	118	76	82	117	41	29	20	5	9	21
37	-	8	1	-	6	9	8	2	5	4	4	5	-	1	22
123	3	31	3	2	29	32	13	16	25	13	11	4	5	4	23
169	6	45	2	4	25	49	30	38	49	10	7	4	-	2	24
115	2	47	1	4	12	28	25	26	38	14	7	7	-	2	25
193	5	18	12	17	51	40	24	16	29	15	6	4	1	1	26
93	2	9	9	13	25	17	9	6	13	7	2	1	1	1	27
100	3	9	3	4	26	23	15	10	16	8	4	3	-	-	28
-	-	-	-	-	-	-	-	-	-	-	-	-	-	-	29
104	2	10	2	6	17	19	13	7	25	20	5	1	1	-	30
69	2	3	2	4	12	16	8	4	12	11	3	1	1	-	31
35	-	7	-	2	5	3	5	3	13	9	2	-	-	-	32
210	6	35	22	18	52	30	19	24	30	15	22	12	4	3	33
10	-	2	1	2	6	1	1	-	-	1	-	-	-	-	34
-	-	-	-	-	-	-	-	-	-	-	-	-	-	-	35
10	-	2	1	-	4	1	1	-	-	1	1	2	-	1	36
26	2	-	7	3	12	4	1	-	1	-	-	-	-	-	37
66	4	12	12	8	17	10	9	5	8	2	5	1	3	2	38
62	-	12	1	2	9	7	4	12	16	8	10	5	-	-	39
36	-	7	-	3	4	7	3	7	5	3	6	4	1	-	40

VOIR RENVOIS A LA FIN DU TABLEAU.

TABLE 49. CENSUS FARMS CLASSIFIED BY ECONOMIC CLASS, SIZE OF FARM, RESIDENCE AND TENURE OF OPERATOR, BY SUBDIVISION

NO.	SUBDIVISION	ALL CENSUS FARMS --- TOUTES FERMES DE RECENSEMENT	VALUE OF AGRICULTURAL PRODUCTS SOLD(1) ----- VALEUR DES PRODUITS AGRICOLES VENDUS(1)			NON- RESIDENT FARMS --- FERMES INHABITEES
			UNDER \$2,500 --- MOINS DE \$2,500	\$2,500- 4,999	\$5,000 AND OVER --- ET PLUS	
			NUMBER - NOMBRE			
1	SUBDIVISION H - SABLE ISLAND	-	-	-	-	-
2	INDIAN RESERVES - RESERVES INDIENNES	-	-	-	-	-
3	HANTS	518	241	66	211	18
4	EAST HANTS	257	114	29	114	6
5	WEST HANTS	261	127	37	97	12
6	INDIAN RESERVES - RESERVES INDIENNES	-	-	-	-	-
7	INVERNESS	299	225	17	53	5
8	SUBDIVISION A - CHETICAMP - MARGAREE	115	102	6	6	4
9	SUBDIVISION B - INVERNESS - PORT HOOD	128	77	9	46	-
10	SUBDIVISION C - RIVER DENYS - PORT HAWKESBURY	56	46	2	7	1
11	INDIAN RESERVES - RESERVES INDIENNES	-	-	-	-	-
12	KINGS	907	387	98	421	36
13	SUBDIVISION A - KINGSTON - BERWICK	455	207	51	197	20
14	SUBDIVISION B - CANARD - CAPE BLOMIDON	245	85	26	134	10
15	SUBDIVISION C - KENTVILLE - GASPHEREAU LAKE	61	42	4	14	4
16	SUBDIVISION D - WOLFVILLE - AVONPORT	146	53	17	76	2
17	INDIAN RESERVES - RESERVES INDIENNES	-	-	-	-	-
18	LUNENBURG	554	405	57	90	16
19	CHESTER	94	76	12	6	3
20	LUNENBURG	460	329	45	84	13
21	PICTOU	516	341	56	118	21
22	SUBDIVISION A - PICTOU - RIVER JOHN	284	187	29	67	12
23	SUBDIVISION B - STELLARTON - MIDDLE RIVER	108	60	17	31	7
24	SUBDIVISION C - NEW GLASGOW - MERIGOMISH	124	94	10	20	2
25	INDIAN RESERVES - RESERVES INDIENNES	-	-	-	-	-
26	QUEENS	60	42	7	10	1
27	SUBDIVISION A - PORT JOLI - LIVERPOOL(3)	-	-	-	-	-
28	SUBDIVISION B - BROOKLYN - MEDWAY RIVER(3)	60	42	7	10	1
29	INDIAN RESERVES - RESERVES INDIENNES	-	-	-	-	-
30	RICHMOND	63	50	5	7	2
31	SUBDIVISION A - POINT TUPPER - ST. PETER'S	24	21	1	2	1
32	SUBDIVISION B - LOCH LOMOND - GRAND RIVER	27	21	3	2	1
33	SUBDIVISION C - MADAME ISLAND AREA	12	8	1	3	-
34	INDIAN RESERVES - RESERVES INDIENNES	-	-	-	-	-
35	SHELBURNE	48	37	5	5	3
36	BARRINGTON	18	13	2	2	2
37	SHELBURNE	30	24	3	3	1
38	VICTORIA	91	50	18	23	3

TABLEAU 49. FERMES DE RECENSEMENT CLASSEES SELON LA CATEGORIE ECONOMIQUE ET LA TAILLE DE LA FERME, LA RESIDENCE ET LE MODE D'OCCUPATION DE L'EXPLOITANT, PAR SUBDIVISION

TENURE - MODE D'OCCUPATION			SIZE OF FARM - TAILLE DE LA FERME												NC
OWNER -- PROPRIETAIRE	TENANT -- LOCATAIRE	PART OWNER, PART TENANT -- MI-PROPRIETAIRE, MI-LOCATAIRE	ACRES												
			UNDER 3 -- MOINS DE 3	3-9	10-69	70-129	130-179	180-239	240-399	400-559	560-759	760-1119	1120-1599	1600 AND OVER -- ET PLUS	
NUMBER - NOMBRE															
-	-	-	-	-	-	-	-	-	-	-	-	-	-	-	1
-	-	-	-	-	-	-	-	-	-	-	-	-	-	-	2
381	13	124	12	12	75	79	65	62	116	51	25	14	4	3	3
183	6	68	5	7	25	39	27	29	64	29	16	12	2	2	4
198	7	56	7	5	50	40	38	33	52	22	9	2	2	1	5
-	-	-	-	-	-	-	-	-	-	-	-	-	-	-	6
258	3	38	1	3	30	74	35	67	44	31	11	1	-	2	7
103	2	10	1	2	19	32	18	24	9	4	5	1	-	-	8
107	-	21	-	1	5	28	15	27	27	20	3	-	-	2	9
48	1	7	-	-	6	14	2	16	8	7	3	-	-	-	10
-	-	-	-	-	-	-	-	-	-	-	-	-	-	-	11
683	22	202	26	53	187	169	121	115	133	53	28	11	7	4	12
347	10	98	11	18	87	94	62	61	70	26	12	7	4	3	13
179	5	61	10	20	56	38	31	28	30	15	11	4	2	-	14
52	3	6	1	-	9	12	8	11	11	7	2	-	-	-	15
105	4	37	4	15	35	25	20	15	22	5	3	-	1	1	16
-	-	-	-	-	-	-	-	-	-	-	-	-	-	-	17
482	16	56	11	37	119	103	89	70	71	31	13	5	4	1	18
81	6	7	3	11	16	11	18	10	12	8	2	-	2	1	19
401	10	49	8	26	103	92	71	60	59	23	11	5	2	-	20
432	13	71	4	13	57	134	95	79	83	29	13	7	1	1	21
238	10	36	3	7	33	79	52	48	42	11	7	2	-	-	22
91	-	17	-	1	7	24	25	14	21	11	1	2	1	1	23
103	3	18	1	5	17	31	18	17	20	7	5	3	-	-	24
-	-	-	-	-	-	-	-	-	-	-	-	-	-	-	25
49	4	7	5	4	16	4	6	5	5	6	4	3	2	-	26
-	-	-	-	-	-	-	-	-	-	-	-	-	-	-	27
49	4	7	5	4	16	4	6	5	5	6	4	3	2	-	28
-	-	-	-	-	-	-	-	-	-	-	-	-	-	-	29
55	3	5	3	5	14	11	4	9	11	4	2	-	-	-	30
22	-	2	-	1	4	5	1	4	4	4	1	-	-	-	31
22	3	2	2	2	6	3	3	4	6	-	1	-	-	-	32
11	-	1	1	2	4	3	-	1	1	-	-	-	-	-	33
-	-	-	-	-	-	-	-	-	-	-	-	-	-	-	34
39	5	4	3	5	18	8	1	2	3	4	1	2	-	1	35
11	4	3	2	4	8	2	-	-	-	1	1	-	-	-	36
28	1	1	1	1	10	6	1	2	3	3	-	2	-	1	37
79	1	11	-	-	8	18	8	9	22	21	4	1	-	-	38

TABLE 49. CENSUS FARMS CLASSIFIED BY ECONOMIC CLASS, SIZE OF FARM, RESIDENCE AND TENURE OF OPERATOR,
BY SUBDIVISION

NO.	SUBDIVISION	ALL CENSUS FARMS --- TOUTES FERMES DE RECENSEMENT	VALUE OF AGRICULTURAL PRODUCTS SOLD(1) ----- VALEUR DES PRODUITS AGRICOLES VENDUS(1)			NON- RESIDENT FARMS --- FERMES INHABITEES
			UNDER \$2,500 --- MOINS DE \$2,500	\$2,500- 4,999	\$5,000 AND OVER --- ET PLUS	
			NUMBER - NOMBRE			
1	SUBDIVISION A - CAPE NORTH - INGNISH(4)	-	-	-	-	-
2	SUBDIVISION B - BADDECK - ST. ANN(4)	91	50	18	23	3
3	INDIAN RESERVES - RESERVES INDIENNES	-	-	-	-	-
4	YARMOUTH	195	110	28	55	9
5	ARGYLE	51	36	8	6	3
6	YARMOUTH	144	74	20	49	6
7	INDIAN RESERVES - RESERVES INDIENNES	-	-	-	-	-

(1) EXCLUDES FARMS CLASSIFIED AS "INSTITUTIONAL FARMS, ETC.".

(2) SUBDIVISION A INCLUDES DATA FOR 2 FARMS FROM SUBDIVISION B.

(3) SUBDIVISION B INCLUDES DATA FOR 9 FARMS FROM SUBDIVISION A.

(4) SUBDIVISION B INCLUDES DATA FOR 9 FARMS FROM SUBDIVISION A.

TABLEAU 49. FERMES DE RECENSEMENT CLASSEES SELON LA CATEGORIE ECONOMIQUE ET LA TAILLE DE LA FERME, LA RESIDENCE ET LE MODE D'OCCUPATION DE L'EXPLOITANT, PAR SUBDIVISION

TENURE - MODE D'OCCUPATION			SIZE OF FARM - TAILLE DE LA FERME												NO
OWNER -- PROPRIETAIRE	TENANT -- LOCATAIRE	PART OWNER, PART TENANT -- MI-PROPRIETAIRE, MI-LOCATAIRE	ACRES												
			UNDER 3 -- MOINS DE 3	3-9	10-69	70-129	130-179	180-239	240-399	400-559	560-759	760- 1119	1120- 1599	1600 AND OVER -- ET PLUS	
NUMBER - NOMBRE															
-	-	-	-	-	-	-	-	-	-	-	-	-	-	-	1
79	1	11	-	-	8	18	8	9	22	21	4	1	-	-	2
-	-	-	-	-	-	-	-	-	-	-	-	-	-	-	3
147	12	36	15	20	52	50	19	12	15	4	3	2	-	3	4
39	5	7	6	12	13	7	4	1	4	1	1	1	-	1	5
108	7	29	9	8	39	43	15	11	11	3	2	1	-	2	6
-	-	-	-	-	-	-	-	-	-	-	-	-	-	-	7

(1) NE COMPREND PAS LES "FERMES D'INSTITUTION, ETC."

(2) SUBDIVISION A COMPREND LES DONNEES RELATIVES A 2 FERMES DE LA SUBDIVISION B.

(3) SUBDIVISION B COMPREND LES DONNEES RELATIVES A 9 FERMES DE LA SUBDIVISION A.

(4) SUBDIVISION B COMPREND LES DONNEES RELATIVES A 9 FERMES DE LA SUBDIVISION A.

TABLE 50. CENSUS FARMS - FARM CAPITAL AND USE OF LAND; FARM POPULATION AND MACHINERY, BY SUBDIVISION

NO.	SUBDIVISION	FARM POPULATION ---	FARM CAPITAL - VALEUR DES BIENS		
			TOTAL VALUE (1)	LAND AND BUILDINGS	MACHINERY AND EQUIPMENT
			VALEUR TOTALE (1)	TERRE ET BATIMENTS	MACHINES ET OUTILLAGE
		NO.-NOMB.	DOLLARS		
1	NOVA SCOTIA - NOUVELLE-ECOSSE	26,977	206,085,000	132,232,900	39,868,000
2	ANNAPOLIS	2,225	16,356,000	10,521,700	2,961,600
3	SUBDIVISION A - ANNAPOLIS ROYAL AREA	693	3,825,900	2,608,400	681,400
4	SUBDIVISION B - BRIDGETOWN AREA	711	6,310,800	3,924,900	1,080,100
5	SUBDIVISION C - MIDDLETON AREA	578	4,704,600	2,979,600	961,000
6	SUBDIVISION D - MILFORD - DALHOUSIE	243	1,514,700	1,008,800	239,100
7	ANTIGONISH	1,577	9,499,100	5,933,800	1,992,600
8	SUBDIVISION A - ANTIGONISH - CAPE GEORGE	924	6,653,200	4,270,200	1,334,900
9	SUBDIVISION B - POMQUET - TRACADIE	643	2,845,900	1,663,600	657,700
10	INDIAN RESERVES - RESERVES INDIENNES	-	-	-	-
11	CAPE BRETON	1,067	6,997,300	4,813,200	1,178,300
12	SUBDIVISION A - GRAND NARROWS - SYDNEY MINES	634	3,589,100	2,396,300	604,500
13	SUBDIVISION B - BIG POND - SYDNEY	398	3,263,400	2,314,400	549,300
14	SUBDIVISION C - LOUISBOURG AREA	35	144,800	102,500	24,500
15	INDIAN RESERVES - RESERVES INDIENNES	-	-	-	-
16	COLCHESTER	2,610	22,200,000	13,546,800	4,419,200
17	SUBDIVISION A - NORTH COBEQUID SHORE	382	2,906,600	1,725,100	618,800
18	SUBDIVISION B - TATAMAGOUCHE - SALMON RIVER	1,114	8,868,600	5,444,900	1,791,700
19	SUBDIVISION C - TRURO - STEWACKE	1,114	10,424,800	6,376,800	2,008,700
20	INDIAN RESERVES - RESERVES INDIENNES	-	-	-	-
21	CUMBERLAND	2,394	18,433,200	11,550,800	4,185,300
22	SUBDIVISION A - CHIGNECTO BAY - PARRSBORO	161	2,033,400	1,425,000	301,500
23	SUBDIVISION B - SPRINGHILL - MACCAN RIVER	630	4,706,400	3,169,100	1,047,500
24	SUBDIVISION C - AMHERST - AMHERST SHORE	947	7,467,200	4,538,600	1,762,900
25	SUBDIVISION D - WALLACE RIVER - WENTWORTH	656	4,226,200	2,418,100	1,073,400
26	DIGBY	950	5,336,800	3,008,300	885,300
27	CLARE	553	3,212,600	1,656,200	444,200
28	DIGBY	397	2,124,200	1,352,100	441,100
29	INDIAN RESERVES - RESERVES INDIENNES	-	-	-	-
30	GUYSBOROUGH	520	1,947,800	1,093,000	478,200
31	GUYSBOROUGH	329	1,035,000	603,900	208,700
32	ST. MARY'S	191	912,800	489,100	269,500
33	HALIFAX	1,316	11,687,600	8,407,200	1,859,600
34	SUBDIVISION A - ST. MARGARETS BAY AREA(4)	59	326,000	253,100	30,000
35	SUBDIVISION B - PEGGY'S COVE - SAMBRO(4)	116	1,726,600	1,525,500	95,300
36	SUBDIVISION C - SACKVILLE - WINDSOR JUNCTION	144	2,635,900	2,076,200	282,300
37	SUBDIVISION D - HALIFAX - DARTMOUTH	144	2,635,900	2,076,200	282,300
38	SUBDIVISION E - PORTER'S LAKE AREA	440	3,205,900	2,238,800	567,100

SEE FOOTNOTES AT END OF TABLE.

TABLEAU 50. FERMES DE RECENSEMENT - VALEUR DES BIENS CAPITAUX ET UTILISATION DE LA TERRE; POPULATION ET MACHINES AGRICOLES, PAR SUBDIVISION

		USE OF LAND - UTILISATION DE LA TERRE														
TOTAL AREA SUPERFICIE TOTALE	IMPROVED LAND TERRE DEFRICEE				UNIMPROVED LAND TERRE NON DEFRICEE		AUTO-MOBILES	TRUCKS CAMIONS	TRAC-TORS(3) TRAC-TEURS(3)	GRAIN COMBINES MOISSON-NEUSES-BATTEUSES	HAY BALERS PRESSES RAMASSEUSES A POIN	FARMS REPORTING MILKING MACHINES FERMES DECLARANT DES TRAYEUSES MECANIKES	NC			
	UNDER CROPS(2) EN CULTURE (2)	PASTURE PATURAGE	SUMMER FALLOW JACHERES	OTHER AUTRE	WOODLAND TERRE A BOIS	OTHER AUTRE								NUMBER - NOMBRE		
													ACRES		NUMBER - NOMBRE	
1,328,875	242,959	107,390	6,272	29,400	740,338	202,516	4,408	4,540	6,535	319	2,317	1,330	1			
109,363	18,976	9,581	250	2,775	58,430	19,351	434	322	518	11	180	109	2			
33,114	4,019	1,811	58	960	22,639	3,627	132	86	135	1	43	12	3			
37,800	7,296	4,234	57	693	17,312	8,208	146	105	185	3	70	52	4			
26,286	6,086	2,267	126	676	12,012	5,119	114	94	151	6	48	33	5			
12,163	1,575	1,269	9	446	6,467	2,397	42	37	47	1	19	12	6			
71,910	11,782	5,375	144	1,143	41,689	11,777	180	210	283	12	136	89	7			
48,124	7,774	3,907	23	904	28,899	6,617	118	136	176	7	85	55	8			
23,786	4,008	1,468	121	239	12,790	5,160	62	74	107	5	51	34	9			
-	-	-	-	-	-	-	-	-	-	-	-	-	10			
26,115	4,695	1,971	18	1,035	11,788	6,608	122	181	204	7	82	57	11			
13,039	2,591	1,077	9	679	5,238	3,445	58	86	102	3	41	34	12			
11,421	1,968	869	9	338	5,527	2,710	62	90	95	4	38	22	13			
1,655	136	25	-	18	1,023	453	2	5	7	-	3	1	14			
-	-	-	-	-	-	-	-	-	-	-	-	-	15			
158,157	33,941	15,612	955	2,538	89,856	15,255	443	477	790	65	357	232	16			
20,047	4,975	1,914	108	507	10,510	2,033	52	81	101	15	42	23	17			
59,324	13,901	6,114	720	1,101	30,566	6,922	196	201	316	30	148	91	18			
78,786	15,065	7,584	127	930	48,780	6,300	195	195	373	20	167	118	19			
-	-	-	-	-	-	-	-	-	-	-	-	-	20			
161,164	31,764	14,251	1,460	4,070	90,185	19,434	446	418	660	58	227	124	21			
15,885	2,409	2,611	52	129	7,411	3,273	37	41	54	3	23	12	22			
49,164	6,281	2,157	609	1,912	31,857	6,348	120	122	137	9	41	25	23			
51,331	12,454	6,009	536	975	26,845	4,512	180	148	276	25	92	58	24			
44,784	10,620	3,474	263	1,054	24,072	5,301	109	107	193	21	71	29	25			
39,121	2,291	1,880	248	1,105	27,207	6,390	122	142	131	1	26	16	26			
17,838	824	874	17	716	12,655	2,752	52	76	54	-	10	8	27			
21,283	1,467	1,006	231	389	14,552	3,638	70	66	77	1	16	8	28			
-	-	-	-	-	-	-	-	-	-	-	-	-	29			
28,083	2,332	943	25	478	19,707	4,598	57	63	69	1	28	4	30			
16,852	1,212	528	3	337	11,998	2,774	28	37	31	-	12	-	31			
11,231	1,120	415	22	141	7,709	1,824	29	26	38	1	16	4	32			
66,455	8,509	4,918	115	1,724	45,215	5,974	177	206	296	10	102	55	33			
985	91	122	1	68	419	284	5	11	5	-	1	-	34			
-	-	-	-	-	-	-	-	-	-	-	-	-	35			
6,419	69	165	7	196	5,601	381	11	16	10	-	3	1	36			
1,268	164	16	-	252	670	166	22	36	31	-	2	-	37			
19,803	2,260	1,442	23	718	13,850	1,510	56	68	96	1	34	20	38			

VOIR RENVOIS A LA FIN DU TABLEAU.

TABLE 50. CENSUS FARMS - FARM CAPITAL AND USE OF LAND: FARM POPULATION AND MACHINERY, BY SUBDIVISION

NO.	SUBDIVISION	FARM POPULATION --- POPULATION DANS LES FERMES	FARM CAPITAL - VALEUR DES BIENS		
			TOTAL VALUE(1) ---	LAND AND BUILDINGS ---	MACHINERY AND EQUIPMENT ---
			VALEUR TOTALE(1)	TERRE ET BATIMENTS	MACHINES ET OUTILLAGE
		NO.-NOMB.		DOLLARS	
1	SUBDIVISION F - MUSQUODOBOIT - SHIP HARBOUR	350	2,625,500	1,605,100	594,400
2	SUBDIVISION G - UPPER MUSQUODOBOIT - SHEET HARBOUR .	207	1,167,700	708,500	290,500
3	SUBDIVISION H - SABLE ISLAND	-	-	-	-
4	INDIAN RESERVES - RESERVES INDIENNES	-	-	-	-
5	HANTS	2,356	21,996,100	13,903,400	4,146,200
6	EAST HANTS	1,233	10,940,300	6,494,200	2,314,300
7	WEST HANTS	1,123	11,055,800	7,409,200	1,831,900
8	INDIAN RESERVES - RESERVES INDIENNES	-	-	-	-
9	INVERNESS	1,535	7,629,100	5,111,900	1,410,000
10	SUBDIVISION A - CHETICAMP - MARGAREE	544	2,486,500	1,892,200	312,500
11	SUBDIVISION B - INVERNESS - PORT HOOD	694	3,873,600	2,438,800	805,200
12	SUBDIVISION C - RIVER DEMYS - PORT HAWKESBURY	297	1,269,000	780,900	292,300
13	INDIAN RESERVES - RESERVES INDIENNES	-	-	-	-
14	KINGS	4,207	46,389,200	30,276,600	8,873,500
15	SUBDIVISION A - KINGSTON - BERNICK	1,923	19,311,700	12,519,100	4,093,400
16	SUBDIVISION B - CANARD - CAPE BLOMIDON	1,311	17,399,300	11,416,200	3,082,900
17	SUBDIVISION C - KENTVILLE - GASPÉREAU LAKE	224	2,052,800	1,353,700	421,100
18	SUBDIVISION D - WOLFVILLE - AVONPORT	749	7,625,400	4,987,800	1,276,100
19	INDIAN RESERVES - RESERVES INDIENNES	-	-	-	-
20	LUNENBURG	2,286	12,517,000	8,147,200	2,360,500
21	CHESTER	403	1,442,900	984,600	262,200
22	LUNENBURG	1,883	11,074,100	7,162,600	2,098,300
23	PICTOU	2,022	13,353,100	8,164,800	2,906,500
24	SUBDIVISION A - PICTOU - RIVER JOHN	1,049	7,410,300	4,436,400	1,601,500
25	SUBDIVISION B - STELLARTON - MIDDLE RIVER	404	3,012,200	1,826,700	695,700
26	SUBDIVISION C - NEW GLASGOW - MERIGOMISH	569	2,930,600	1,901,700	605,300
27	INDIAN RESERVES - RESERVES INDIENNES	-	-	-	-
28	QUEENS	256	1,312,000	791,800	329,800
29	SUBDIVISION A - PORT JOLI - LIVERPOOL(5)	-	-	-	-
30	SUBDIVISION B - BROOKLYN - MEDWAY RIVER (5)	256	1,312,000	791,800	329,800
31	INDIAN RESERVES - RESERVES INDIENNES	-	-	-	-
32	RICHMOND	301	1,509,500	1,040,200	250,400
33	SUBDIVISION A - POINT TUPPER - ST. PETER'S	121	636,600	461,000	89,200
34	SUBDIVISION B - LOCH LOMOND - GRAND RIVER	126	488,100	369,000	78,200
35	SUBDIVISION C - MADAME ISLAND AREA	54	384,800	210,200	83,000
36	INDIAN RESERVES - RESERVES INDIENNES	-	-	-	-
37	SHELburnE	208	820,400	550,400	116,700
38	BARRINGTON	70	303,700	189,900	34,400
39	SHELburnE	138	516,700	360,500	82,300

TABLEAU 50. FERMES DE RECENSEMENT - VALEUR DES BIENS CAPITAUX ET UTILISATION DE LA TERRE; POPULATION ET MACHINES AGRICOLES, PAR SUBDIVISION

TOTAL AREA SUPERFICIE TOTALE	USE OF LAND - UTILISATION DE LA TERRE						AUTO- MOBILES	TRUCKS -- CAMIONS	TRAC- TORS (3) -- TRAC- TEURS (3)	GRAIN COMBINES -- MOISSON- NEUSES- BATTEUSES	HAY BALERS -- PRESSES RAMAS- SEUSES A FOIN	FARMS REPORTING MILKING MACHINES -- FERMES DECLARANT DES TRAYEUSES MECANIQUES	NO
	IMPROVED LAND -- TERRE DEFRICHEE				UNIMPROVED LAND -- TERRE NON DEFRICHEE								
	UNDER CROPS (2) -- EN CUL- TURE (2)	PASTURE -- PATURAGE	SUMMER FALLOW -- JACHERES	OTHER -- AUTRE	WOODLAND -- TERRE A BOIS	OTHER -- AUTRE							
	ACRES						NUMBER - NOMBRE						
23,361	3,792	2,170	59	114	14,781	2,445	57	49	107	5	44	23	1
14,619	2,133	1,003	25	376	9,894	1,188	26	26	47	4	18	11	2
-	-	-	-	-	-	-	-	-	-	-	-	-	3
-	-	-	-	-	-	-	-	-	-	-	-	-	4
131,544	25,747	12,704	343	2,476	74,615	15,659	372	400	690	31	266	160	5
75,423	13,070	7,864	114	1,286	45,443	7,646	176	223	361	15	146	102	6
56,121	12,677	4,840	229	1,190	29,172	8,013	196	177	329	16	120	58	7
-	-	-	-	-	-	-	-	-	-	-	-	-	8
72,310	8,124	4,649	191	1,514	41,386	16,446	170	198	216	9	86	46	9
20,336	2,354	1,077	102	664	13,600	2,539	64	47	58	1	23	5	10
39,163	4,445	3,068	56	682	20,021	10,891	67	107	118	3	48	37	11
12,811	1,325	504	33	168	7,765	3,016	39	44	40	1	15	4	12
-	-	-	-	-	-	-	-	-	-	-	-	-	13
174,693	57,976	14,399	1,564	3,940	67,054	29,760	826	877	1,369	65	323	154	14
92,542	27,221	6,970	607	2,096	37,740	17,908	388	429	646	24	148	80	15
45,344	19,401	4,068	795	872	14,662	5,546	251	262	453	21	97	30	16
12,397	2,162	891	28	282	6,331	2,703	50	54	75	3	25	7	17
24,410	9,192	2,470	134	690	8,321	3,603	137	132	195	17	53	37	18
-	-	-	-	-	-	-	-	-	-	-	-	-	19
99,228	8,039	4,293	164	2,552	67,254	16,926	412	354	420	8	160	62	20
21,637	621	372	59	521	17,818	2,246	52	64	62	1	15	2	21
77,591	7,418	3,921	105	2,031	49,436	14,680	360	290	358	7	145	60	22
101,112	20,999	11,742	634	2,188	49,637	15,912	374	378	579	40	232	125	23
50,309	11,696	7,845	222	1,265	22,898	6,383	201	197	325	25	132	79	24
25,574	5,384	1,949	226	517	13,106	4,392	80	94	122	7	54	32	25
25,229	3,919	1,948	186	406	13,633	5,137	93	87	132	8	46	14	26
-	-	-	-	-	-	-	-	-	-	-	-	-	27
14,966	724	477	47	225	11,285	2,208	37	48	43	-	16	7	28
-	-	-	-	-	-	-	-	-	-	-	-	-	29
14,966	724	477	47	225	11,285	2,208	37	48	43	-	16	7	30
-	-	-	-	-	-	-	-	-	-	-	-	-	31
10,471	583	512	22	118	6,875	2,361	32	43	42	2	9	6	32
5,310	134	142	-	84	4,101	849	18	16	18	-	4	1	33
4,189	230	272	8	31	2,609	1,039	6	18	10	-	2	2	34
972	219	98	14	3	165	473	8	9	14	2	3	3	35
-	-	-	-	-	-	-	-	-	-	-	-	-	36
9,758	186	147	-	666	6,645	2,114	20	25	22	-	5	6	37
1,631	26	5	-	19	871	710	5	7	5	-	1	-	38
8,127	160	142	-	647	5,774	1,404	15	18	17	-	4	6	39

TABLE 50. CENSUS FARMS - FARM CAPITAL AND USE OF LAND; FARM POPULATION AND MACHINERY, BY SUBDIVISION

NO.	SUBDIVISION	FARM POPULATION ---	FARM CAPITAL - VALEUR DES BIENS		
			TOTAL VALUE (1) ---	LAND AND BUILDINGS ---	MACHINERY AND EQUIPMENT ---
			POPULATION DANS LES FERMES	VALEUR TOTALE (1)	TERRE ET BATIMENTS
		NO.-NOMB.	DOLLARS		
1	VICTORIA	374	2,944,200	2,063,600	534,100
2	SUBDIVISION A - CAPE NORTH - INGNISH(6)	-	-	-	-
3	SUBDIVISION B - BADDECK - ST. ANN(6)	374	2,944,200	2,063,600	534,100
4	INDIAN RESERVES - RESERVES INDIENNES	-	-	-	-
5	YARMOUTH	773	5,156,600	3,308,000	980,200
6	ARGYLE	201	812,800	512,100	152,600
7	YARMOUTH	572	4,343,800	2,795,900	827,600
8	INDIAN RESERVES - RESERVES INDIENNES	-	-	-	-

- (1) INCLUDES VALUE OF LIVESTOCK AND POULTRY.
(2) INCLUDES FIELD, VEGETABLE, FRUIT AND NURSERY CROP LAND.
(3) OTHER THAN GARDEN TRACTORS.
(4) SUBDIVISION A INCLUDES DATA FOR 2 FARMS FROM SUBDIVISION B.
(5) SUBDIVISION B INCLUDES DATA FOR 9 FARMS FROM SUBDIVISION A.
(6) SUBDIVISION B INCLUDES DATA FOR 9 FARMS FROM SUBDIVISION A.

TABLEAU 50. FERMES DE RECENSEMENT - VALEUR DES BIENS CAPITAUX ET UTILISATION DE LA TERRE; POPULATION
ET MACHINES AGRICOLES, PAR SUBDIVISION

TOTAL AREA --- SUPERFICIE TOTALE	USE OF LAND - UTILISATION DE LA TERRE						AUTO- MOBILES	TRUCKS --- CAMIONS	TRAC- TORS (3) --- TRAC- TEURS (3)	GRAIN COMBINES --- MOISSON- NEUSES- BATTEUSES	HAY BALERS --- PRESSES RAMAS- SEUSES A FOIN	FARMS REPORTING MILKING MACHINES --- FERMES DECLARANT DES TRAYEUSES MECANIQUES	NO
	IMPROVED LAND ----- TERRE DEFRICHEE				UNIMPROVED LAND ----- TERRE NON DEFRICHEE								
	UNDER CROPS (2) --- EN CUL- TURE (2)	PASTURE --- PATURAGE	SUMMER FALLOW --- JACHERES	OTHER --- AUTRE	WOODLAND --- TERRE A BOIS	OTHER --- AUTRE							
ACRES						NUMBER - NOMBRE							
25,026	2,735	1,049	6	281	17,272	3,683	61	65	69	1	39	29	1
-	-	-	-	-	-	-	-	-	-	-	-	-	2
25,026	2,735	1,049	6	281	17,272	3,683	61	65	69	1	39	29	3
-	-	-	-	-	-	-	-	-	-	-	-	-	4
29,399	3,556	2,887	86	572	14,238	8,060	123	133	134	2	43	49	5
7,230	771	221	68	157	4,551	1,462	34	28	17	-	4	1	6
22,169	2,785	2,666	18	415	9,687	6,598	89	105	117	2	39	48	7
-	-	-	-	-	-	-	-	-	-	-	-	-	8

- (1) COMPREND LA VALEUR DU BETAIL ET DE LA VOLAILLE.
(2) COMPREND LA TERRE A GRANDES CULTURES, A LEGUMES, A FRUITS ET A PEPINIERES.
(3) AUTRES QUE TRACTEURS DE JARDIN.
(4) SUBDIVISION A COMPREND LES DONNEES RELATIVES A 2 FERMES DE LA SUBDIVISION B.
(5) SUBDIVISION B COMPREND LES DONNEES RELATIVES A 9 FERMES DE LA SUBDIVISION A.
(6) SUBDIVISION B COMPREND LES DONNEES RELATIVES A 9 FERMES DE LA SUBDIVISION A.

TABLE 51. LIVESTOCK AND CERTAIN FIELD CROPS ON CENSUS FARMS, 1971, BY SUBDIVISION

NO.	SUBDIVISION	LIVESTOCK - BETAII					
		CATTLE BOVINS		PIGS PORCS	SHEEP MOUTONS	HENS AND CHICKENS POULES ET POULETS	
		TOTAL	MILK COWS(1) VACHES LAITIE- RES(1)			TOTAL	HENS AND PULLETS(2) POULES ET PCULETTES(2)
		NUMBER - NOMBRE					
1	NOVA SCOTIA - NOUVELLE-ECOSSE	130,920	41,208	79,765	35,837	3,055,813	1,207,055
2	ANNAPOLIS	12,658	3,405	5,086	2,604	48,302	25,754
3	SUBDIVISION A - ANNAPOLIS ROYAL AREA	2,475	481	191	228	2,327	1,242
4	SUBDIVISION B - BRIDGETOWN AREA	5,968	1,793	659	1,190	24,830	18,660
5	SUBDIVISION C - MIDDLETON AREA	2,988	752	3,669	1,107	20,507	5,362
6	SUBDIVISION D - MILFORD - DALHOUSIE	1,227	379	567	79	638	490
7	ANTIGONISH	7,818	3,369	1,651	2,463	53,403	14,268
8	SUBDIVISION A - ANTIGONISH - CAPE GEORGE	5,120	2,226	1,307	1,068	40,350	5,980
9	SUBDIVISION B - POMQUET - TRACADIE	2,698	1,143	344	1,395	13,053	8,288
10	INDIAN RESERVES - RESERVES INDIENNES	-	-	-	-	-	-
11	CAPE BRETON	2,885	1,596	968	549	185,805	117,174
12	SUBDIVISION A - GRAND NARROWS - SYDNEY MINES	1,663	957	423	260	109,001	53,418
13	SUBDIVISION B - BIG POND - SYDNEY	1,131	610	539	152	76,532	63,486
14	SUBDIVISION C - LOUISBOURG AREA	91	29	6	137	272	270
15	INDIAN RESERVES - RESERVES INDIENNES	-	-	-	-	-	-
16	COLCHESTER	18,418	6,948	10,279	4,129	108,144	52,900
17	SUBDIVISION A - NORTH COBEQUID SHORE	2,037	508	2,893	932	26,842	3,701
18	SUBDIVISION B - TATAMAGOUCHE - SALMON RIVER	7,333	2,527	4,862	1,185	24,962	16,873
19	SUBDIVISION C - TRURO - STEWIAKKE	9,048	3,913	2,524	2,012	56,340	32,326
20	INDIAN RESERVES - RESERVES INDIENNES	-	-	-	-	-	-
21	CUMBERLAND	12,844	3,018	8,138	4,158	103,845	93,413
22	SUBDIVISION A - CHIGNECTO BAY - PARRSBORO	1,467	207	1,026	1,970	2,423	1,480
23	SUBDIVISION B - SPRINGHILL - MACCAN RIVER	2,177	643	2,143	471	24,441	20,033
24	SUBDIVISION C - AMHERST - AMHERST SHORE	5,533	1,553	3,205	1,219	62,519	60,017
25	SUBDIVISION D - WALLACE RIVER - WENTWORTH	3,667	615	1,764	498	14,462	11,883
26	DIGBY	1,896	283	4,707	358	18,393	12,914
27	CLARE	847	123	4,305	57	16,399	11,735
28	DIGBY	1,049	160	402	301	1,994	1,179
29	INDIAN RESERVES - RESERVES INDIENNES	-	-	-	-	-	-
30	GUYSBOROUGH	1,660	297	81	2,691	2,351	1,706
31	GUYSBOROUGH	1,007	125	43	1,178	1,030	746
32	ST. MARY'S	653	172	38	1,513	1,321	960
33	HALIFAX	5,378	1,962	6,012	593	154,541	84,156
34	SUBDIVISION A - ST. MARGARETS BAY AREA(5)	96	7	210	-	11,342	7,642
35	SUBDIVISION B - PEGGY'S COVE - SAMBRO(5)	-	-	-	-	-	-
36	SUBDIVISION C - SACKVILLE - WINDSOR JUNCTION	72	17	450	-	34,662	19,555
37	SUBDIVISION D - HALIFAX - DARTMOUTH	30	2	2,860	18	79,663	53,063
38	SUBDIVISION E - PORTER'S LAKE AREA	1,730	842	2,107	225	24,522	1,035

SEE FOOTNOTES AT END OF TABLE.

TABLEAU 51. BETAIL ET CERTAINES GRANDES CULTURES DANS LES FERMES DE RECENSEMENT, 1971, PAR SUBDIVISION

HORSES AND PONIES CHEVAUX ET PONEYS	CERTAIN FIELD CROPS - CERTAINES GRANDES CULTURES											NO
	WHEAT BLE	OATS AVOINE	BARLEY ORGE	RYE SEIGLE	FLAXSEED GRAINE DE LIN	MIXED GRAINS CEREALES MELANGEES	TOTAL TAME HAY(3) FOIN CULTIVE, TOTAL(3)	CORN FOR GRAIN MAIS A GRAIN	CORN FOR ENSILAGE MAIS D'ENSILAGE	OATS FOR FODDER AVOINE POUR FOURRAGE	POTA- TGES(4) POMMES DE TERRE(4)	
3,717	4,860	17,782	8,699	1,839	-	8,536	152,558	2,969	8,430	3,973	3,487	1
338	538	1,040	553	38	-	392	12,909	159	889	261	304	2
123	177	111	94	-	-	-	2,737	3	11	24	6	3
93	147	322	156	9	-	143	5,472	33	534	51	17	4
89	199	533	250	29	-	206	3,427	123	276	172	280	5
33	15	74	53	-	-	43	1,273	-	68	14	2	6
165	70	580	170	-	-	352	9,725	-	104	567	10	7
125	35	376	13	-	-	219	6,589	-	36	399	9	8
40	35	204	157	-	-	133	3,136	-	68	168	1	9
-	-	-	-	-	-	-	-	-	-	-	-	10
138	10	252	31	-	-	25	3,761	8	8	340	10	11
79	-	139	15	-	-	-	2,174	8	-	90	9	12
57	10	110	16	-	-	25	1,458	-	8	247	1	13
2	-	3	-	-	-	-	129	-	-	3	-	14
-	-	-	-	-	-	-	-	-	-	-	-	15
480	639	2,997	1,583	166	-	1,250	23,558	531	1,161	344	73	16
69	203	498	378	36	-	560	2,807	34	52	14	11	17
196	164	1,580	825	130	-	410	8,664	497	497	217	5	18
215	272	919	380	-	-	280	12,087	-	612	113	57	19
-	-	-	-	-	-	-	-	-	-	-	-	20
368	956	3,006	1,988	25	-	2,448	17,556	194	1,036	443	70	21
23	53	220	74	-	-	51	1,630	-	126	7	3	22
69	97	407	183	-	-	361	2,789	-	56	43	20	23
189	281	1,185	670	-	-	1,448	7,792	4	432	138	33	24
87	525	1,194	1,061	25	-	588	5,345	190	422	255	15	25
61	18	76	47	48	-	42	1,729	-	1	51	67	26
23	13	3	-	-	-	-	719	-	-	5	31	27
38	5	73	47	48	-	42	1,010	-	1	46	37	28
-	-	-	-	-	-	-	-	-	-	-	-	29
83	3	209	18	-	-	-	1,852	-	-	184	13	30
56	-	47	3	-	-	-	1,042	-	-	109	4	31
27	3	162	15	-	-	-	810	-	-	75	9	32
173	220	456	89	-	-	121	6,320	-	522	194	45	33
1	1	-	-	-	-	-	76	-	-	11	1	34
-	-	-	-	-	-	-	-	-	-	-	-	35
32	-	3	-	-	-	-	32	-	-	8	-	36
23	-	-	-	-	-	-	84	-	-	6	4	37
35	2	75	4	-	-	-	1,897	-	150	22	5	38

VOIR RENVOIS A LA FIN DU TABLEAU.

TABLE 51. LIVESTOCK AND CERTAIN FIELD CROPS ON CENSUS FARMS, 1971, BY SUBDIVISION

NO.	SUBDIVISION	LIVESTOCK - BETAIL					
		CATTLE --- BOVINS		PIGS --- PORCS	SHEEP --- MOUTONS	HENS AND CHICKENS --- POULES ET POULETS	
		TOTAL	MILK COWS(1) --- VACHES LAITIE- RES(1)			TOTAL	HENS AND PULLETS(2) --- POULES ET POULETTES(2)
		NUMBER - NOMBRE					
1	SUBDIVISION F - MUSQUODOBODIT - SHIP HARBOUR	2,590	928	247	217	3,782	2,523
2	SUBDIVISION G - UPPER MUSQUODOBODIT - SHEET HARBOUR ..	860	166	138	133	570	338
3	SUBDIVISION H - SABLE ISLAND	-	-	-	-	-	-
4	INDIAN RESERVES - RESERVES INDIENNES	-	-	-	-	-	-
5	HANTS	16,216	6,202	7,796	1,945	307,096	227,341
6	EAST HANTS	8,410	3,883	2,904	844	196,857	141,210
7	WEST HANTS	7,806	2,319	4,892	1,101	110,239	86,131
8	INDIAN RESERVES - RESERVES INDIENNES	-	-	-	-	-	-
9	INVERNESS	5,678	2,055	423	4,469	31,866	20,414
10	SUBDIVISION A - CHETICAMP - MARGAREE	1,381	328	69	2,199	2,405	1,801
11	SUBDIVISION B - INVERNESS - PORT HOOD	3,422	1,515	191	1,801	4,204	3,382
12	SUBDIVISION C - RIVER DENYS - PORT HAWKESBURY	875	212	163	469	25,257	15,231
13	INDIAN RESERVES - RESERVES INDIENNES	-	-	-	-	-	-
14	KINGS	22,054	5,160	26,303	2,512	1,604,763	433,691
15	SUBDIVISION A - KINGSTON - BERWICK	10,109	2,384	13,131	2,292	149,943	89,005
16	SUBDIVISION B - CANARD - CAPE BLOMIDON	6,763	940	8,687	46	1,118,797	329,848
17	SUBDIVISION C - KENTVILLE - GASPEREAU LAKE	1,252	233	146	37	23,237	6,407
18	SUBDIVISION D - WOLFVILLE - AVONPORT	3,930	1,603	4,339	137	312,786	8,431
19	INDIAN RESERVES - RESERVES INDIENNES	-	-	-	-	-	-
20	LUNENBURG	6,573	1,824	2,942	697	324,017	73,465
21	CHESTER	840	91	244	39	3,152	3,026
22	LUNENBURG	5,733	1,733	2,698	658	320,865	70,439
23	PICTOU	10,307	2,933	4,397	5,657	86,215	33,698
24	SUBDIVISION A - PICTOU - RIVER JOHN	6,153	1,776	3,415	3,221	63,994	13,951
25	SUBDIVISION B - STELLARTON - MIDDLE RIVER	2,076	659	704	1,501	15,599	13,636
26	SUBDIVISION C - NEW GLASGOW - MERIGOMISH	2,078	498	278	935	6,622	6,111
27	INDIAN RESERVES - RESERVES INDIENNES	-	-	-	-	-	-
28	QUEENS	729	98	605	98	11,373	1,088
29	SUBDIVISION A - PORT JOLI - LIVERPOOL(6)	-	-	-	-	-	-
30	SUBDIVISION B - BROOKLYN - MEDWAY RIVER(6)	729	98	605	98	11,373	1,088
31	INDIAN RESERVES - RESERVES INDIENNES	-	-	-	-	-	-
32	RICHMOND	557	171	26	943	10,610	10,599
33	SUBDIVISION A - POINT TUPPER - ST. PETER'S	196	21	14	108	172	171
34	SUBDIVISION B - LOCH LOMOND - GRAND RIVER	155	90	7	760	279	269
35	SUBDIVISION C - MADAME ISLAND AREA	206	60	5	75	10,159	10,159
36	INDIAN RESERVES - RESERVES INDIENNES	-	-	-	-	-	-
37	SHELBURNE	390	34	58	686	451	330
38	BARRINGTON	161	6	10	412	69	60

TABLEAU 51. RETAIL ET CERTAINES GRANDES CULTURES DANS LES FERMES DE RECENSEMENT, 1971, PAR SUBDIVISION

HORSES AND PONIES -- CHEVAUX ET PONEYS	CERTAIN FIELD CROPS - CERTAINES GRANDES CULTURES											NO
	WHEAT -- BLE	OATS -- AVOINE	BARLEY -- ORGE	RYE -- SEIGLE	FLAXSEED -- GRAINE DE LIN	MIXED GRAINS -- CEREALES MELANGEES	TOTAL TAME HAY(3) -- FOIN CULTIVE, TOTAL(3)	CORN FOR GRAIN -- MAIS A GRAIN	CORN FOR ENSILAGE -- MAIS D'ENSILAGE	OATS FOR FODDER -- AVOINE POUR FOURRAGE	POTA- TOES(4) -- POMMES DE TERRE(4)	
	ACRES											
51	10	193	23	-	-	5	2,929	-	297	144	1	1
31	207	185	62	-	-	116	1,302	-	75	3	35	2
-	-	-	-	-	-	-	-	-	-	-	-	3
-	-	-	-	-	-	-	-	-	-	-	-	4
382	357	1,897	887	13	-	755	18,760	94	1,350	238	34	5
197	75	600	232	3	-	353	10,483	39	615	202	29	6
185	282	1,297	655	10	-	402	8,277	55	735	36	5	7
-	-	-	-	-	-	-	-	-	-	-	-	8
231	4	319	68	-	-	61	7,116	-	3	454	29	9
98	4	82	19	-	-	26	2,074	-	3	84	27	10
89	-	211	49	-	-	35	3,832	-	-	301	1	11
44	-	26	-	-	-	-	1,210	-	-	69	1	12
-	-	-	-	-	-	-	-	-	-	-	-	13
487	1,756	3,281	2,077	1,538	-	2,252	22,437	1,972	2,662	273	2,667	14
316	460	1,676	708	722	-	1,041	10,686	782	752	197	1,227	15
72	1,097	881	898	759	-	446	6,625	782	1,093	42	1,363	16
32	67	155	57	40	-	121	1,204	5	13	4	66	17
67	132	569	414	17	-	644	3,922	403	804	30	12	18
-	-	-	-	-	-	-	-	-	-	-	-	19
192	15	397	9	-	-	7	6,997	5	107	240	9	20
18	3	22	-	-	-	4	493	-	-	43	-	21
174	12	375	9	-	-	3	6,504	5	107	197	9	22
360	254	3,143	1,176	6	-	819	13,523	6	586	146	81	23
162	75	1,869	723	6	-	521	7,731	6	344	71	24	24
129	141	802	243	-	-	211	3,116	-	154	15	11	25
69	38	472	210	-	-	87	2,676	-	88	60	47	26
-	-	-	-	-	-	-	-	-	-	-	-	27
18	20	52	-	-	-	1	517	-	-	23	4	28
-	-	-	-	-	-	-	-	-	-	-	-	29
18	20	52	-	-	-	1	517	-	-	23	4	30
-	-	-	-	-	-	-	-	-	-	-	-	31
19	-	24	-	-	-	10	450	-	-	54	2	32
11	-	12	-	-	-	10	79	-	-	2	2	33
4	-	10	-	-	-	-	168	-	-	52	-	34
4	-	2	-	-	-	-	203	-	-	-	-	35
-	-	-	-	-	-	-	-	-	-	-	-	36
67	-	1	-	-	-	-	158	-	-	6	1	37
31	-	-	-	-	-	-	24	-	-	-	-	38

TABLE 51. LIVESTOCK AND CERTAIN FIELD CROPS ON CENSUS FARMS, 1971, BY SUBDIVISION

NO.	SUBDIVISION	LIVESTOCK - DETAIL					
		CATTLE --- BOVINS		PIGS --- PORCS	SHEEP --- MCUTONS	HENS AND CHICKENS --- POULES ET PCULETS	
		TOTAL	MILK COWS(1) --- VACHES LAITIE- RES(1)			TOTAL	HENS AND PULLETS(2) --- POULES ET POULETTES(2)
		NUMBER - NOMBRE					
1	SHELBURNE	229	28	48	274	382	270
2	VICTORIA	1,543	667	98	421	3,342	3,305
3	SUBDIVISION A - CAPE NORTH - INGNISH(7)	-	-	-	-	-	-
4	SUBDIVISION B - BADDECK - ST. ANN(7)	1,543	667	98	421	3,342	3,305
5	INDIAN RESERVES - RESERVES INDIENNES	-	-	-	-	-	-
6	YARMOUTH	3,316	1,186	195	864	1,256	835
7	ARGYLE	383	40	100	94	272	195
8	YARMOUTH	2,933	1,146	95	770	1,024	644
9	INDIAN RESERVES - RESERVES INDIENNES	-	-	-	-	-	-

(1) COWS AND HEIFERS, 2 YEARS AND OVER, MILKING OR TO BE MILKED.

(2) 5 MONTHS AND OVER, KEPT FOR LAYING.

(3) INCLUDES ALFALFA AND ALFALFA MIXTURES.

(4) GROWN MAINLY FOR SALE. TOTALS MAY NOT AGREE BECAUSE OF ROUNDING.

(5) SUBDIVISION A INCLUDES DATA FOR 2 FARMS FROM SUBDIVISION B.

(6) SUBDIVISION B INCLUDES DATA FOR 9 FARMS FROM SUBDIVISION A.

(7) SUBDIVISION B INCLUDES DATA FOR 9 FARMS FROM SUBDIVISION A.

TABLEAU 51. DETAIL ET CERTAINES GRANDES CULTURES DANS LES FERMES DE RECENSEMENT, 1971, PAR SUBDIVISION

HORSES AND PONIES -- CHEVAUX ET PONEYS	CERTAIN FIELD CROPS - CERTAINES GRANDES CULTURES											NO
	WHEAT -- BLE	OATS -- AVOINE	BARLEY -- ORGE	RYE -- SEIGLE	FLAXSEED -- GRAINE DE LIN	MIXED GRAINS -- CEREALES MELANGEES	TOTAL TAME HAY(3) -- FOIN CULTIVE, TOTAL(3)	CORN FOR GRAIN -- MAIS & GRAIN	CORN FOR ENSILAGE -- MAIS D'ENSILAGE	OATS FOR FODDER -- AVOINE POUR FOURRAGE	PCTA- TOES(4) -- PCRMES DE TERRE(4)	
	ACRES											
36	-	1	-	-	-	-	134	-	-	6	1	1
89	-	26	-	-	-	1	2,538	-	-	53	32	2
-	-	-	-	-	-	-	-	-	-	-	-	3
89	-	26	-	-	-	1	2,538	-	-	53	32	4
-	-	-	-	-	-	-	-	-	-	-	-	5
66	-	26	3	5	-	-	2,652	-	1	102	36	6
2	-	-	-	-	-	-	224	-	-	7	9	7
64	-	26	3	5	-	-	2,428	-	1	95	27	8
-	-	-	-	-	-	-	-	-	-	-	-	9

(1) VACHES ET GENISSES DE 2 ANS ET PLUS, EN LACTATION OU DEVANT ETRE TRAITES.

(2) 5 MOIS ET PLUS, GARDEES POUR LA PONTE.

(3) COMPREND LA LUZERNE ET LES MELANGES A LA LUZERNE.

(4) CULTIVEES SURTOUT POUR LA VENTE. LES TOTAUX PEUVENT NE PAS CORRESPONDRE A CAUSE DE L'ARRONDISSEMENT DES CHIFFRES.

(5) SUBDIVISION A COMPREND LES DONNEES RELATIVES A 2 FERMES DE LA SUBDIVISION B.

(6) SUBDIVISION B COMPREND LES DONNEES RELATIVES A 9 FERMES DE LA SUBDIVISION A.

(7) SUBDIVISION B COMPREND LES DONNEES RELATIVES A 9 FERMES DE LA SUBDIVISION A.

TABLE 52. Census-farm Data Classified by Economic Class of Farm

Note: See "Introduction" for the definition of Economic Classes.

No.	Item	Unit	Total, census-farms — Total, fermes de recensement	Value of agricultural products sold					
				\$50,000 and over — et plus	\$35,000-49,999	\$25,000-34,999	\$15,000-24,999	\$10,000-14,999	\$7,500-9,999
1	Total number of farms	No.	6,008	213	122	161	383	321	242
Farms classified by size of farm:									
2	Under 3 acres	No.	155	3	3	1	5	6	4
3	3- 9 acres	"	234	12	5	3	7	5	6
4	10- 69 "	"	976	26	7	8	21	25	12
5	70- 129 "	"	1,172	17	6	9	33	40	50
6	130- 179 "	"	786	17	10	15	39	42	26
7	180- 239 "	"	774	18	16	21	41	46	29
8	240- 399 "	"	1,025	36	23	43	111	78	55
9	400- 559 "	"	473	32	23	30	66	43	35
10	560- 759 "	"	222	25	12	16	31	23	12
11	760-1,119 "	"	127	14	12	12	13	7	10
12	1,120-1,599 "	"	34	6	2	1	7	3	3
13	1,600 acres and over	"	30	7	3	2	9	3	—
Farms classified by tenure of operator:									
14	Owner	No.	4,800	108	46	69	196	188	162
15	Tenant	"	139	1	3	—	4	8	5
16	Part owner, part tenant	"	1,069	104	73	92	183	125	75
Farms classified by total capital value:									
17	Under \$2,950	No.	95	—	—	—	—	—	—
18	\$ 2,950-\$ 4,949	"	193	—	—	—	—	1	1
19	4,950- 7,449	"	433	—	—	—	—	—	3
20	7,450- 9,949	"	443	1	1	—	1	3	3
21	9,950- 14,949	"	1,013	—	2	—	2	2	12
22	14,950- 19,949	"	829	2	2	4	6	13	16
23	19,950- 24,949	"	549	—	2	1	4	18	26
24	24,950- 49,949	"	1,375	8	12	23	116	170	122
25	49,950- 74,949	"	497	19	23	52	143	75	44
26	74,950- 99,949	"	254	37	29	45	69	26	6
27	99,950- 149,949	"	189	60	31	28	35	9	8
28	149,950- 199,949	"	65	34	11	6	4	3	—
29	199,950 and over	"	73	52	9	2	3	1	1
Farms classified by age of operator:									
30	Under 25 years	No.	60	2	4	3	3	7	1
31	25-34 years	"	542	29	16	16	52	35	29
32	35-44 "	"	1,072	76	32	42	89	74	41
33	45-54 "	"	1,704	68	34	57	125	94	77
34	55-59 "	"	917	21	15	22	59	51	39
35	60-64 "	"	710	5	13	9	29	36	29
36	65-69 "	"	486	4	5	2	15	16	15
37	70 years and over	"	517	8	3	10	11	8	11
Residence of farm operators:									
38	Total number residing on farm operated.	No.	5,820	204	114	157	373	314	229
39	9-12 months	"	5,730	203	113	155	372	306	223
40	5- 8 "	"	56	1	1	2	1	5	5
41	1- 4 "	"	34	—	—	—	—	3	1
42	Number not residing on farm operated.	"	188	9	8	4	10	7	13
<u>Type of organization</u>									
43	Private individual	No.	5,585	151	88	133	333	288	216
44	Partnership	"	280	34	26	18	42	24	23
45	Institution or community pasture	"	20	—	—	—	—	—	—
Incorporated business:									
46	Family	No.	103	20	7	8	6	8	1
47	Other	"	20	8	1	2	2	1	2
48	Other type	"	—	—	—	—	—	—	—
<u>Areas</u>									
49	Total area of farms	ac.	1,328,875	87,814	52,267	61,306	142,454	94,725	69,641
Use of farm land:									
50	Improved land, area	ac.	386,021	43,554	24,929	28,169	51,358	31,883	20,647
51	Under 3 acres improved	"	593	12	5	3	15	14	8
52	3- 9 acres improved	"	625	20	6	5	6	9	11
53	10- 69 "	"	2,987	38	10	18	56	100	100
54	70- 129 "	"	991	28	19	27	129	114	78
55	130- 179 "	"	360	19	21	45	100	43	22
56	180- 239 "	"	206	25	30	29	35	23	15
57	240- 399 "	"	179	43	23	25	35	16	8
58	400- 559 "	"	35	13	4	6	3	1	—
59	560- 759 "	"	20	8	1	3	4	—	—
60	760-1,119 "	"	7	5	1	—	—	—	—
61	1,120-1,599 "	"	4	2	1	—	—	—	—
62	1,600 acres and over improved	"	1	—	1	—	—	—	—

TABLEAU 52. Données sur les fermes de recensement classées selon la catégorie économique de la ferme

Nota: Voir "Introduction" pour la définition des catégories économiques.

Valeur des produits agricoles vendus						Institution- tional ferms, etc.	Unité	Détail	No
\$5,000- 7,499	\$3,750- 4,999	\$2,500- 3,749	\$1,200- 2,499	\$ 250- 1,199	\$ 50- 249				
379	297	450	946	1,619	855	20	nomb.	Nombre total de fermes	1
5	5	5	8	54	56	-	nomb.	Fermes classées selon la taille de la ferme:	2
5	5	5	24	73	82	2	"	Moins de 3 acres	3
41	25	65	132	377	237	-	"	3- 9 acres	4
46	54	72	225	416	202	2	"	10- 69 "	5
56	28	58	143	244	108	-	"	70- 129 "	6
49	44	62	164	204	75	5	"	130- 179 "	7
84	68	107	168	183	68	1	"	180- 239 "	8
47	39	45	47	43	20	3	"	240- 399 "	9
26	16	16	22	15	3	5	"	400- 559 "	10
15	12	10	10	8	4	-	"	560- 759 "	11
5	1	3	1	2	-	-	"	760-1,119 "	12
-	-	2	2	-	-	2	"	1,120-1,599 "	13
								1,600 acres et plus	
								Fermes classées selon le mode d'occupation:	
278	243	366	831	1,508	791	14	nomb.	Propriétaire	14
10	7	13	19	39	25	5	"	Locataire	15
91	47	71	96	72	39	1	"	Mi-propriétaire, mi-locataire	16
								Fermes classées selon la valeur totale des biens:	
1	-	2	6	42	44	-	nomb.	Moins de \$2,950	17
-	3	4	25	79	79	1	"	\$ 2,950-\$ 4,949	18
4	2	16	56	196	155	1	"	4,950- 7,449	19
5	12	16	72	203	126	-	"	7,450- 9,949	20
40	31	75	219	409	218	3	"	9,950- 14,949	21
42	46	101	199	296	102	-	"	14,950- 19,949	22
49	53	61	126	157	51	1	"	19,950- 24,949	23
177	125	140	211	204	62	5	"	24,950- 49,949	24
43	16	20	27	24	8	3	"	49,950- 74,949	25
13	7	5	3	5	7	2	"	74,950- 99,949	26
4	2	6	1	2	3	-	"	99,950- 149,949	27
-	-	4	1	1	-	1	"	149,950- 199,949	28
1	-	-	-	1	-	3	"	199,950 et plus	29
								Fermes classées selon l'âge de l'exploitant:	
1	1	8	7	12	11	-	nomb.	Moins de 25 ans	30
40	35	33	61	116	77	3	"	25-34 ans	31
64	46	78	150	253	123	4	"	35-44 "	32
115	81	122	273	430	218	10	"	45-54 "	33
58	55	70	160	256	110	1	"	55-59 "	34
46	39	63	137	213	90	1	"	60-64 "	35
27	19	45	79	170	88	1	"	65-69 "	36
28	21	31	79	169	138	-	"	70 ans et plus	37
								Résidence des exploitants de ferme:	
369	285	435	923	1,587	819	11	nomb.	Nombre total résidant dans la ferme exploitée.	38
366	282	432	913	1,565	790	10	"	9-12 mois	39
1	2	2	8	10	17	1	"	5- 8 "	40
2	1	1	2	12	12	-	"	1- 4 "	41
10	12	15	23	32	36	9	"	Nombre ne résidant pas dans la ferme exploitée.	42
								<u>Forme juridique</u>	
356	280	432	895	1,582	831	-	nomb.	Exploitée par une seule personne	43
22	11	9	35	21	15	-	"	Exploitée par des associés	44
-	-	-	-	-	-	20	"	Institution ou pâturage communautaire	45
1	6	9	15	13	9	-	nomb.	Entreprise constituée en corporation:	
-	-	-	1	3	-	-	"	Famille	46
-	-	-	-	-	-	-	"	Autre	47
-	-	-	-	-	-	-	"	Autre genre	48
								<u>Superficies</u>	
107,601	80,666	112,726	184,201	226,432	94,099	14,943	ac.	Superficie totale des fermes	49
31,316	20,118	24,554	40,770	44,718	18,839	5,166	ac.	Utilisation de la terre agricole:	
19	15	24	53	227	197	1	"	Terre défrichée, superficie	50
10	15	25	94	248	175	1	"	Moins de 3 acres défrichées	51
170	153	272	632	1,005	427	6	"	3- 9 acres défrichées	52
108	86	102	134	118	45	3	"	10- 69 "	53
39	16	18	17	13	6	1	"	70- 129 "	54
22	2	5	10	6	3	1	"	130- 179 "	55
8	8	3	5	1	2	2	"	180- 239 "	56
3	-	1	1	1	-	2	"	240- 399 "	57
-	2	-	-	-	-	1	"	400- 559 "	58
-	-	-	-	-	-	1	"	560- 759 "	59
-	-	-	-	-	-	1	"	760-1,119 "	60
-	-	-	-	-	-	1	"	1,120-1,599 "	61
-	-	-	-	-	-	-	"	1,600 acres et plus défrichées	62

TABLE 52. Census-farm Data Classified by Economic Class of Farm - Continued

No.	Item	Unit	Total, census-farms - Total, fermes de recensement	Value of agricultural products sold					
				\$50,000 and over - et plus	\$35,000-49,999	\$25,000-34,999	\$15,000-24,999	\$10,000-14,999	\$7,500-9,999
Area - Concluded									
1	Under crops, (1) area	ac.	242,959	30,523	17,029	19,161	33,613	21,401	13,666
2	Farms reporting	No.	4,948	172	110	154	352	288	220
3	1 acre under crops	"	166	2	1	2	3	3	6
4	2- 4 acres under crops	"	294	2	1	1	2	2	3
5	5- 7 " " " "	"	273	2	1	1	2	2	3
6	8- 12 " " " "	"	518	5	5	3	3	6	5
7	13- 17 " " " "	"	353	1	1	2	4	7	11
8	18- 32 " " " "	"	1,044	13	2	5	16	32	39
9	33- 72 " " " "	"	1,313	17	6	22	98	117	91
10	73-127 " " " "	"	606	36	41	52	154	88	45
11	128-192 " " " "	"	231	36	32	46	48	24	14
12	193 acres and over under crops.	"	150	58	21	20	19	9	6
13	Improved pasture, area	ac.	107,390	10,271	6,272	7,204	14,224	8,774	5,486
14	Farms reporting	No.	3,088	128	90	129	286	221	164
15	Summer fallow, area	ac.	6,272	1,093	756	544	681	339	139
16	Farms reporting	No.	339	28	13	8	23	25	13
17	Other improved land, area	ac.	29,400	1,667	872	1,260	2,840	1,369	1,356
18	Unimproved land, area	"	942,854	44,260	27,338	33,137	91,096	62,842	48,994
19	Woodland, area	"	740,338	33,991	22,546	26,892	78,268	50,699	40,474
20	Farms reporting	No.	4,565	150	93	133	312	253	204
21	Other unimproved land, area	ac.	202,516	10,269	4,792	6,245	12,828	12,143	8,520
Area classified by tenure of operator:									
22	Total area owned	ac.	1,197,313	69,510	37,071	48,378	120,650	82,194	60,092
23	" " rented	"	131,562	18,304	15,196	12,928	21,804	12,531	9,549
24	Area irrigated, 1970	ac.	1,866	472	584	135	160	82	77
25	Farms reporting	No.	160	22	16	9	16	16	13
26	Area fertilized, 1971	ac.	94,271	19,809	8,868	7,900	16,651	9,603	5,127
27	Farms reporting	No.	2,355	120	56	82	219	184	134
Area sprayed or dusted, 1970:									
28	Farms reporting	No.	1,610	123	75	108	192	164	107
29	For control of insects and disease.	ac.	24,640	7,852	3,579	2,258	3,133	1,962	941
30	Farms reporting	No.	940	73	33	54	102	92	55
31	For control of weeds and brush	ac.	38,467	9,706	6,356	4,237	5,764	3,821	1,602
32	Farms reporting	No.	1,059	102	64	83	158	127	77
33	Area harvested for forage seed, 1970.	ac.	1,179	79	2	180	185	255	46
34	Farms reporting	No.	53	2	1	1	3	3	3
Crops									
35	Wheat, total	ac.	4,860	1,248	460	570	913	448	258
36	Farms reporting	No.	272	32	16	26	35	28	15
37	Oats for grain	ac.	17,782	1,358	809	1,158	2,538	1,605	1,066
38	Farms reporting	No.	1,568	51	36	59	144	101	78
39	Barley	ac.	8,699	1,407	875	794	1,652	861	653
40	Farms reporting	No.	516	45	27	42	81	51	36
41	Mixed grains	ac.	8,536	503	356	989	1,367	1,106	618
42	Farms reporting	No.	489	14	11	29	52	59	29
43	Rye, total	ac.	1,839	662	320	99	302	126	52
44	Farms reporting	No.	87	14	10	8	8	10	3
45	Buckwheat	ac.	113	—	—	2	5	4	3
46	Farms reporting	No.	19	—	—	1	1	1	1
47	Field peas (dry)	ac.	159	20	23	14	49	12	6
48	Farms reporting	No.	19	1	2	3	4	1	3
49	Field beans (dry)	ac.	125	10	10	1	38	31	7
50	Farms reporting	No.	30	2	3	1	3	4	3
51	Corn for grain	ac.	2,969	1,228	185	477	322	195	32
52	Farms reporting	No.	87	21	7	7	15	13	2
53	Timothy hay, total	ac.	152,558	11,997	7,892	10,893	21,097	13,190	8,855
54	Farms reporting	No.	3,973	125	94	136	317	246	184
55	Oats cut for fodder(2)	ac.	3,973	205	154	293	538	549	197
56	Farms reporting	No.	528	11	8	19	46	22	26
57	Corn for ensilage or fodder	ac.	8,430	3,086	1,656	1,235	1,163	594	221
58	Farms reporting	No.	316	54	40	47	62	32	16
59	Other fodder crops	ac.	2,046	56	159	163	82	133	163
60	Farms reporting	No.	86	2	4	4	9	3	4
61	Flaxseed	ac.	—	—	—	—	—	—	—
62	Farms reporting	No.	—	—	—	—	—	—	—
63	Soybeans	ac.	120	60	—	—	—	9	—
64	Farms reporting	No.	8	4	—	—	—	2	—
65	Sunflowers for seed	ac.	1	—	—	—	—	—	—
66	Farms reporting	No.	1	—	—	—	—	—	—
67	Rapeseed	ac.	—	—	—	—	—	—	—
68	Farms reporting	No.	—	—	—	—	—	—	—

See footnote(s) at end of table.

TABLEAU 52. Données sur les fermes de recensement classées selon la catégorie économique de la ferme - suite

Valeur des produits agricoles vendus						Institution- farmes, etc. - Fermes d'inacti- tution, etc.	Unité	Détail	N ^o
\$5,000- 7,499	\$3,750- 4,999	\$2,500- 3,749	\$1,200- 2,499	\$ 250- 1,199	\$ 50- 249				
19,048	11,919	15,278	24,326	25,798	10,237	960	ac.	Superficies - fin	
364	260	395	826	1,258	557	12	nomb.	En culture(1), superficie	1
6	2	6	18	73	54	-	"	Fermes déclarantes	2
6	6	19	55	120	75	-	"	1 acre en culture	3
9	15	16	54	113	53	2	"	2- 4 acres en culture	4
20	21	32	92	227	93	1	"	5- 7 " " "	5
12	11	24	84	137	59	-	"	8- 12 " " "	6
63	55	96	221	363	138	1	"	13- 17 " " "	7
143	113	157	265	203	76	5	"	18- 32 " " "	8
64	26	39	33	20	8	-	"	33- 72 " " "	9
13	9	6	2	1	-	-	"	73-127 " " "	10
8	2	-	2	1	1	3	"	128-192 " " "	11
								193 acres et plus en culture	12
9,655	5,831	6,579	11,239	13,010	4,850	3,995	ac.	Pâturages défrichés, superficie	13
253	194	253	495	627	233	15	nomb.	Fermes déclarantes	14
355	485	312	539	629	374	26	ac.	Jachères, superficie	15
24	28	28	50	62	36	1	nomb.	Fermes déclarantes	16
2,258	1,883	2,385	4,666	5,281	3,378	185	ac.	Autre terre défrichée, superficie	17
76,285	60,548	88,172	143,431	181,714	75,260	9,777	"	Terre non défrichée, superficie	18
63,361	48,999	72,123	112,107	136,320	53,397	1,161	"	Terre à bois et boisés de ferme, super- ficie.	19
312	242	366	749	1,206	535	10	nomb.	Fermes déclarantes	20
12,924	11,549	16,049	31,324	45,394	21,863	8,616	ac.	Autre terre non défrichée, superficie ..	21
98,019	74,347	107,417	176,421	220,077	90,430	12,707	ac.	Superficie classée selon le mode d'occu- pation:	
9,582	6,319	5,309	7,780	6,355	3,669	2,236	"	Superficie totale possédée en propre	22
								" " louée	23
110	47	26	84	37	15	37	ac.	Superficie irriguée, 1970	24
15	8	7	16	14	7	1	nomb.	Fermes déclarantes	25
6,953	3,185	3,489	5,418	4,388	1,381	1,499	ac.	Superficie fertilisée, 1971	26
201	146	190	396	464	150	13	nomb.	Fermes déclarantes	27
127	92	147	197	206	66	6	nomb.	Superficie pulvérisée ou poudrée, 1970:	
1,149	767	961	936	733	201	168	ac.	Fermes déclarantes	28
								Contre les insectes et les maladies	29
79	47	97	116	142	47	3	nomb.	Fermes déclarantes	30
1,826	1,337	1,220	1,178	904	331	185	ac.	Contre les mauvaises herbes et les broussailles.	31
76	61	82	106	93	25	5	nomb.	Fermes déclarantes	32
71	27	10	122	150	51	1	ac.	Superficie de semences fourragères récol- tées, 1970.	33
4	4	1	10	17	3	1	nomb.	Fermes déclarantes	34
								<u>Cultures</u>	
251	226	214	141	94	34	3	ac.	Blé, total	35
23	14	23	24	24	10	2	nomb.	Fermes déclarantes	36
1,718	1,050	1,333	2,367	2,103	655	22	ac.	Avoine à grain	37
132	108	141	299	323	92	4	nomb.	Fermes déclarantes	38
868	309	386	445	316	91	42	ac.	Orge	39
43	40	35	57	46	10	3	nomb.	Fermes déclarantes	40
1,168	355	570	750	571	171	12	ac.	Céréales mélangées	41
63	38	49	70	62	12	1	nomb.	Fermes déclarantes	42
52	-	31	51	48	71	25	ac.	Seigle, total	43
6	-	5	5	10	7	1	nomb.	Fermes déclarantes	44
7	1	54	7	7	23	-	ac.	Sarrasin	45
3	1	2	3	3	3	-	nomb.	Fermes déclarantes	46
-	33	2	-	-	-	-	ac.	Pois (secs)	47
-	3	2	-	-	-	-	nomb.	Fermes déclarantes	48
6	1	1	6	9	3	2	ac.	Haricots des champs (secs)	49
2	1	1	3	3	3	1	nomb.	Fermes déclarantes	50
98	10	3	169	48	197	5	ac.	Mais à grain	51
7	1	2	5	4	2	1	nomb.	Fermes déclarantes	52
12,679	8,247	10,818	18,068	20,177	8,040	605	ac.	Foin cultivé, total	53
287	212	317	670	969	405	11	nomb.	Fermes déclarantes	54
304	348	217	462	484	222	-	ac.	Avoine coupée pour fourrages(2)	55
44	37	41	99	135	40	-	nomb.	Fermes déclarantes	56
147	88	49	47	40	30	74	ac.	Mais d'ensilage ou fourrage	57
15	7	11	14	12	2	4	nomb.	Fermes déclarantes	58
268	44	106	199	474	199	-	ac.	Autres cultures fourragères	59
6	3	6	14	23	8	-	nomb.	Fermes déclarantes	60
-	-	-	-	-	-	-	ac.	Graine de lin	61
-	-	-	-	-	-	-	nomb.	Fermes déclarantes	62
1	-	-	50	-	-	-	ac.	Soya	63
1	-	-	1	-	-	-	nomb.	Fermes déclarantes	64
-	-	-	-	-	-	-	ac.	Tournesol pour la graine	65
-	-	-	-	-	-	-	nomb.	Fermes déclarantes	66
-	-	-	-	-	-	-	ac.	Colza pour la graine	67
-	-	-	-	-	-	-	nomb.	Fermes déclarantes	68

Voir renvoi(s) à la fin du tableau.

TABLE 52. Census-farm Data Classified by Economic Class of Farm - Continued

No.	Item	Unit	Total, census-farms - Total, fermes de recensement	Value of agricultural products sold					
				\$50,000 and over - et plus	\$35,000-49,999	\$25,000-34,999	\$15,000-24,999	\$10,000-14,999	\$7,500-9,999
Crops - Concluded									
1	Mustard seed	ac.	-	-	-	-	-	-	
2	Farms reporting	No.	-	-	-	-	-	-	
3	Potatoes(3)	ac.	3,487	1,388	256	394	475	221	
4	Farms reporting	No.	409	20	6	14	29	30	
5	Tobacco	ac.	1,263	523	331	147	80	35	
6	Farms reporting	No.	41	11	8	4	3	2	
7	Sugar beets for sugar	ac.	-	-	-	-	-	-	
8	Farms reporting	No.	-	-	-	-	-	-	
9	Other field crops	ac.	149	3	2	-	26	10	
10	Vegetables(3)	ac.	6,084	1,694	2,099	367	519	340	
11	Farms reporting	No.	602	46	19	24	49	36	
12	Tree fruits(4)	ac.	12,309	4,045	992	984	1,966	1,115	
13	Farms reporting	No.	681	59	26	38	74	71	
14	Small fruits(3)	ac.	6,628	907	417	529	376	819	
Livestock									
15	Cattle, total	No.	130,920	14,175	7,786	10,797	18,998	11,610	
16	Farms reporting	"	4,614	128	92	142	330	255	
17	Milk cows	"	41,208	5,078	3,659	4,893	8,754	4,503	
18	Farms reporting	"	3,015	81	74	117	275	210	
19	Pigs	No.	79,765	37,102	11,127	4,035	7,882	7,100	
20	Farms reporting	"	1,271	58	35	30	71	90	
21	Sheep	"	35,837	348	2,585	212	1,967	3,060	
22	Farms reporting	"	647	5	7	5	20	26	
23	Horses and ponies	"	3,717	117	101	97	218	190	
24	Farms reporting	"	1,794	48	34	53	103	94	
Poultry									
25	Hens and chickens	No.	3,055,813	2,392,845	155,585	113,760	125,061	86,684	
26	Farms reporting	"	1,472	99	30	29	66	53	
27	Laying hens	"	1,207,055	942,438	56,608	33,677	66,313	20,556	
28	Farms reporting	"	1,346	60	23	23	58	56	
29	Turkeys	"	70,368	70,300	-	5	-	-	
30	Farms reporting	"	16	7	-	1	-	-	
31	Geese	"	2,412	1,061	102	2	307	133	
32	Farms reporting	"	127	3	3	1	8	11	
33	Ducks	"	1,826	421	9	8	8	5	
34	Farms reporting	"	192	5	3	3	10	9	
35	Farms reporting livestock and/or poultry contracts.	"	79	30	8	6	5	7	
Farm machinery									
36	Automobiles, number	No.	4,408	272	128	166	347	252	
37	Farms reporting	"	3,704	177	101	129	297	217	
38	Motor trucks, number	"	4,540	440	176	213	440	319	
39	Farms reporting	"	3,608	195	109	148	323	259	
40	Farms reporting automobiles and/or motor trucks.	"	5,187	209	117	161	379	311	
41	Tractors, number	"	6,535	556	273	367	729	486	
42	Farms reporting	"	4,435	189	108	153	358	285	
43	Garden tractors, number	"	284	33	24	12	13	12	
44	Farms reporting	"	245	26	12	12	11	8	
45	Grain combines, all, number	"	319	34	16	29	51	36	
46	Farms reporting	"	305	31	16	29	49	36	
47	Swathers, all, number	"	81	7	8	14	9	9	
48	Farms reporting	"	78	7	7	12	9	9	
49	Pick-up hay balers, number	"	2,317	117	85	127	280	210	
50	Farms reporting	"	2,291	108	83	124	278	209	
51	Forage crop harvesters, number	"	290	53	38	45	62	24	
52	Farms reporting	"	268	45	36	42	57	24	
53	Milking machines, farms reporting ..	"	1,330	64	62	104	240	186	
54	Bulk milk tanks, farms reporting ...	"	708	55	58	97	212	139	
55	Electric motors, (5) number	"	3,492	725	294	363	570	296	
56	Farms reporting	"	1,444	169	86	121	239	145	
Capital									
57	Total capital value	\$	206,085,000	36,278,800	13,332,200	13,428,000	25,599,200	15,313,000	
58	Value of land and buildings	\$	132,232,900	22,492,000	8,419,400	7,921,200	15,790,900	9,290,000	
59	" " machinery and equipment	\$	39,858,000	6,133,100	2,665,600	3,020,900	5,245,900	3,208,800	
60	" " livestock and poultry ...	\$	33,963,370	7,652,560	2,246,440	2,485,530	4,561,270	2,813,280	

See footnote(s) at end of table.

TABLEAU 52. Données sur les fermes de recensement classées selon la catégorie économique de la ferme - suite

Valeur des produits agricoles vendus						Institutional farms, etc.	Unité	Détail	N ^o
\$5,000-7,499	\$3,750-4,999	\$2,500-3,749	\$1,200-2,499	\$ 250-1,199	\$ 50-249	Fermes d'institution, etc.			
<u>Cultures - fin</u>									
-	-	-	-	-	-	-	ac.	Graine de moutarde	1
111	99	93	115	109	64	3	nomb.	Fermes déclarantes	2
27	25	37	73	87	35	1	ac.	Pommes de terre(3)	3
32	7	15	15	10	41	-	nomb.	Fermes déclarantes	4
3	1	1	2	1	3	-	ac.	Tabac	5
-	-	-	-	-	-	-	nomb.	Fermes déclarantes	6
-	-	-	-	-	-	-	ac.	Betteraves sucrières cultivées pour le sucre	7
33	6	9	17	17	12	-	nomb.	Fermes déclarantes	8
-	-	-	-	-	-	-	ac.	Autres grandes cultures	9
191	76	142	192	254	48	9	ac.	Légumes(3)	10
42	29	49	77	139	53	4	nomb.	Fermes déclarantes	11
657	366	382	574	430	152	158	ac.	Fruits de verger(4)	12
50	31	52	94	100	47	1	nomb.	Fermes déclarantes	13
380	573	812	469	597	164	-	ac.	Petits fruits(3)	14
<u>Bétail</u>									
11,572	7,054	8,504	14,022	13,536	4,444	832	nomb.	Bovins, total	15
324	252	366	767	1,232	518	14	"	Fermes déclarantes	16
2,892	1,549	1,580	2,621	2,314	578	105	"	Vachos laitiers	17
222	172	229	472	716	283	4	"	Fermes déclarantes	18
2,270	1,120	1,258	3,195	1,786	728	468	nomb.	Porcs	19
99	74	101	203	312	137	7	"	Fermes déclarantes	20
4,324	2,012	3,268	5,506	6,888	2,832	696	"	Moutons	21
30	34	47	121	208	116	2	"	Fermes déclarantes	22
296	153	354	661	971	421	5	"	Chevaux et poneys	23
135	80	142	302	513	216	3	"	Fermes déclarantes	24
<u>Volaille</u>									
51,317	12,704	7,522	15,293	20,049	6,140	18,789	nomb.	Poules et poulets	25
104	75	106	227	435	184	5	"	Fermes déclarantes	26
27,060	10,548	5,706	10,603	13,507	3,877	10,186	"	Poules pondeuses	27
99	73	102	220	410	176	5	"	Fermes déclarantes	28
2	-	2	-	6	3	-	"	Dindons	29
1	-	-	-	3	2	-	"	Fermes déclarantes	30
173	66	50	102	267	135	3	"	Oies	31
9	7	10	18	37	22	1	"	Fermes déclarantes	32
64	252	33	132	393	266	14	"	Canards	33
14	13	9	29	57	32	1	"	Fermes déclarantes	34
3	3	1	6	5	1	-	"	Fermes déclarant des contrats d'élevage de bétail et (ou) de volaille.	35
<u>Machines agricoles</u>									
259	210	339	643	1,088	507	10	nomb.	Automobiles, nombre	36
220	176	297	558	925	447	2	"	Fermes déclarantes	37
358	250	328	620	799	348	25	"	Camions, nombre	38
287	212	289	546	738	310	7	"	Fermes déclarantes	39
354	275	409	833	1,297	607	7	"	Fermes déclarant des automobiles et (ou) des camions.	40
499	319	488	861	1,124	452	35	"	Tracteurs, nombre	41
337	246	380	718	1,020	411	13	"	Fermes déclarantes	42
14	9	12	33	62	46	5	"	Tracteurs de jardin, nombre	43
12	9	12	30	59	43	4	"	Fermes déclarantes	44
36	16	20	31	18	9	3	"	Toutes moissonneuses-batteuses, nombre	45
35	16	19	29	16	8	3	"	Fermes déclarantes	46
5	2	4	7	8	2	2	"	Toutes andalouseuses, nombre	47
5	2	4	7	8	2	2	"	Fermes déclarantes	48
235	155	210	325	316	88	6	"	Presseuses ramasseuses à foin, nombre	49
234	154	210	323	315	87	4	"	Fermes déclarantes	50
18	4	10	7	9	3	5	"	Moissonneuses de plantes fourragères, nombre	51
17	4	10	6	9	3	4	"	Fermes déclarantes	52
145	96	101	122	73	11	4	"	Trayeuses mécaniques, fermes déclarantes	53
44	15	10	15	6	1	2	"	Grands réservoirs à lait, fermes déclarantes	54
215	95	151	215	228	110	28	"	Moteurs électriques(5), nombre	55
107	58	79	130	150	65	6	"	Fermes déclarantes	56
<u>Biens capitaux</u>									
13,144,400	8,530,800	11,899,100	19,076,100	25,944,400	11,400,700	2,297,700	\$	Valeur totale des biens	57
8,039,800	5,379,500	7,839,700	12,570,400	18,302,300	8,512,900	1,689,000	\$	Valeur de la terre et des bâtiments	58
2,754,400	1,693,000	2,333,800	3,692,700	4,726,000	1,907,600	408,100	\$	" des machines et de l'outillage	59
2,349,030	1,457,270	1,724,060	2,809,440	2,911,620	976,280	200,560	\$	" du bétail et de la volaille	60

Voit renvoi(s) à la fin du tableau.

TABLE 52. Census-farm Data Classified by Economic Class of Farm - Concluded

No.	Item	Unit	Total, census-farms - Total, fermes de recensement	Value of agricultural products sold					
				\$50,000 and over - et plus	\$35,000- 49,999	\$25,000- 34,999	\$15,000- 24,999	\$10,000- 14,999	\$7,500- 9,999
<u>Value of agricultural products sold, 1970</u>									
1	Total value of agricultural products sold, 1970.	\$	57,278,250	26,020,560	4,972,550	4,771,220	7,515,560	3,886,980	2,078,180
2	Field crops	\$	3,145,580	1,316,670	392,020	354,830	339,060	172,250	112,980
3	Vegetables, fruits, greenhouse and nursery products.	\$	8,678,470	4,830,500	592,130	616,060	783,810	557,450	314,110
4	Poultry and eggs	\$	13,327,060	11,551,360	536,570	294,240	397,310	163,060	63,470
5	Livestock	\$	14,235,590	5,411,360	1,394,510	962,220	1,560,950	971,370	497,610
6	Dairy products	\$	15,164,180	2,508,440	1,862,180	2,444,560	4,021,010	1,751,240	908,830
7	Other	\$	2,727,370	402,230	195,140	99,310	413,420	271,610	181,180
<u>Expenditures, 1970</u>									
8	Cash wages	\$	7,145,640	3,685,500	682,080	619,190	826,080	379,370	188,170
9	Farms reporting	No.	2,289	204	104	140	296	224	153
10	Taxes	\$	1,701,240	293,210	80,930	92,660	176,940	114,110	73,850
11	Farms reporting	No.	5,760	213	119	161	374	311	235
12	Rent, total	\$	354,330	105,550	31,930	34,180	56,690	29,080	18,380
13	Farms reporting	No.	961	100	63	81	169	111	61
14	Feed	\$	16,714,710	8,967,610	1,352,320	1,033,940	1,869,250	1,030,800	485,970
15	Farms reporting	No.	4,294	191	107	143	348	277	199
16	Fuel and oil	\$	1,885,410	471,720	144,490	156,430	238,970	148,400	87,440
17	Farms reporting	No.	4,577	201	117	152	356	298	226
18	Machine rental, custom work or contract work.	\$	604,860	139,300	39,390	55,070	84,730	58,160	32,810
19	Farms reporting	No.	1,601	91	64	88	172	142	89
20	Commercial fertilizers	\$	2,238,480	546,000	210,670	235,250	380,070	197,720	110,500
21	Farms reporting	No.	3,990	152	101	143	331	269	194
22	Agricultural chemicals	\$	658,570	255,230	68,380	60,650	94,110	51,550	20,050
23	Farms reporting	No.	1,790	140	77	115	201	168	115
<u>Mortgages and/or agreements for sale, June 1, 1971</u>									
24	Farms reporting(6) any mortgages and/or agreements for sale.	No.	1,483	173	86	118	220	158	77
<u>Hired agricultural labour, 1970</u>									
25	Total weeks of paid labour	week	112,303	51,823	9,306	10,557	13,529	7,128	3,421
26	Farms reporting	No.	2,283	204	104	136	288	218	148
27	Males, total weeks	week	98,097	43,395	8,199	9,258	12,535	6,499	3,050
28	Farms reporting	No.	2,247	203	104	135	288	213	147
29	Females, total weeks	week	14,206	8,428	1,107	1,299	994	629	371
30	Farms reporting	No.	374	76	26	36	41	37	23
31	Paid year round agricultural workers.(7)	"	1,338	753	101	113	154	58	28
32	Farms reporting	"	587	168	65	72	112	44	25
<u>Off-farm work, 1970(8)</u>									
33	Total days of off-farm work(8) classified by kind of work reported.(9)	day	458,490	3,513	1,819	1,742	6,858	9,110	8,925
34	Farms reporting any days	No.	2,741	34	18	28	73	87	69
35	Agricultural work off the holding.(10)	day	31,094	121	556	104	827	368	1,256
36	Farms reporting	No.	428	9	8	7	27	23	22
37	Logging, lumbering or forestry work.	day	33,251	269	-	-	1,029	301	781
38	Farms reporting	No.	346	3	-	-	10	7	10
39	Truck or bus driver	day	65,905	812	96	369	1,250	2,951	1,651
40	Farms reporting	No.	427	5	4	7	11	22	14
41	Operator of road maintenance or construction equipment.	day	26,381	217	-	96	240	256	548
42	Farms reporting	No.	220	2	-	3	1	5	4
43	Other	day	301,859	2,094	1,167	1,173	3,512	5,234	4,689
44	Farms reporting	No.	1,715	19	8	14	30	39	30
<u>Forest products, 1970</u>									
45	Fuelwood sold	cord	4,277	132	70	42	192	803	346
46	Farms reporting	No.	232	3	3	3	12	22	13
47	Pulpwood sold	cord	59,666	7,575	995	1,081	5,479	3,474	4,620
48	Farms reporting	No.	1,069	17	14	25	60	65	59
49	Logs sold(11)	M bd. ft.	9,185	343	185	144	882	1,109	1,000
50	Farms reporting	No.	559	10	8	12	43	34	34
51	Christmas trees sold	"	226,601	4,050	2,650	19,585	7,197	8,215	11,663
52	Farms reporting	"	391	3	5	11	17	14	24
53	Number of tappings of maple trees, 1971.	No.	36,286	3,000	-	8	586	724	3,550
54	Farms reporting	"	65	1	-	2	3	5	2

(1) Includes field, vegetable, fruit and nursery crop land. (2) Includes green feed, hay or ensilage. (3) Mainly for sale. (4) On farms having 25 or more fruit trees. (5) One horsepower and over. (6) One or more mortgages and/or agreements for sale. (7) Agricultural workers in Rutterite Colonies are classed as "paid workers". (8) Includes agricultural and non-agricultural work off the operator's farm. (9) An operator may report more than one kind of work. (10) Includes custom work. (11) Includes saw, veneer, tie and building logs.

TABLEAU 52. Données sur les fermes de recensement classées selon la catégorie économique de la ferme - fin

Valeur des produits agricoles vendus						Institutional farms, etc.	Unité	Détail	N ^o
\$5,000-7,499	\$3,750-4,999	\$2,500-3,749	\$1,200-2,499	\$ 250-1,199	\$ 50-249	Fermes d'institution, etc.			
2,316,070	1,285,220	1,385,660	1,652,190	1,043,530	91,980	258,550	\$	Valeur totale des produits agricoles vendus, 1970.	1
110,070	64,480	80,340	90,790	91,760	16,760	3,570	\$	Grandes cultures	2
304,580	152,340	185,970	189,010	111,940	15,610	24,960	\$	Légumes, fruits, produits de serre et de pépinière.	3
95,560	45,530	30,610	44,270	34,600	5,030	65,450	\$	Volaille et oeufs	4
855,090	519,780	588,670	795,950	560,780	43,260	74,040	\$	Bétail	5
695,000	310,080	267,680	245,730	85,850	4,350	59,230	\$	Produits laitiers	6
255,770	193,010	232,390	286,440	158,600	6,970	31,300	\$	Autres	7
<u>Dépenses, 1970</u>									
220,220	82,850	130,060	115,660	82,700	29,830	103,930	\$	Salaires en argent	8
208	129	191	298	251	79	12	nomb.	Fermes déclarantes	9
112,690	69,440	107,560	189,570	270,710	116,910	2,660	\$	Taxes	10
371	433	787	921	1,552	778	5	nomb.	Fermes déclarantes	11
16,950	7,700	21,680	14,810	8,810	6,370	2,200	\$	Loyer, total	12
81	52	53	87	67	31	5	nomb.	Fermes déclarantes	13
495,910	263,520	265,330	397,350	327,750	96,950	128,010	\$	Achats de provendes	14
321	238	346	704	1,036	374	10	nomb.	Fermes déclarantes	15
136,660	80,150	95,060	150,510	126,270	38,610	10,700	\$	Carburant et huile	16
351	262	387	764	1,053	396	14	nomb.	Fermes déclarantes	17
47,820	24,250	30,250	46,630	31,410	12,700	2,340	\$	Location de machines, travail sur commande ou à forfait.	18
144	115	129	247	240	75	5	nomb.	Fermes déclarantes	19
136,720	72,180	88,170	118,990	91,050	26,320	24,840	\$	Engrais commercial	20
308	236	329	685	921	304	17	nomb.	Fermes déclarantes	21
23,600	17,900	17,220	20,210	16,730	3,860	9,080	\$	Produits chimiques agricoles	22
147	98	157	230	255	79	8	nomb.	Fermes déclarantes	23
<u>Hypothèques et (ou) conventions de vente, 1^{er} juin 1971</u>									
107	60	79	138	181	85	1	nomb.	Fermes déclarant(6) des hypothèques et (ou) des conventions de vente.	24
<u>Main-d'oeuvre agricole engagée, 1970</u>									
4,109	1,859	2,469	2,960	3,358	672	1,112	semaine	Nombre total de semaines de travail payé	25
211	129	192	299	255	87	12	nomb.	Fermes déclarantes	26
3,804	1,601	2,226	2,654	3,102	662	1,112	semaine	Hommes, nombre total de semaines	27
208	126	188	287	249	87	12	nomb.	Fermes déclarantes	28
305	258	243	306	256	10	—	semaine	Femmes, nombre total de semaines	29
29	18	26	38	22	2	—	nomb.	Fermes déclarantes	30
34	14	16	21	14	10	22	"	Travailleurs agricoles payés à l'année(7)	31
30	14	15	17	13	7	5	"	Fermes déclarantes	32
<u>Travail hors exploitation, 1970(8)</u>									
17,489	18,703	33,664	84,360	178,293	94,014	—	jour	Total, jours de travail hors exploitation(8) classés selon le genre de travail déclaré(9).	33
141	139	226	510	961	455	—	nomb.	Fermes déclarant des jours	34
2,056	3,658	2,493	4,320	11,198	4,137	—	jour	Travail agricole en dehors de l'exploitation(10).	35
36	36	49	67	104	40	—	nomb.	Fermes déclarantes	36
1,406	1,713	2,507	9,550	11,748	3,947	—	jour	Abattage ou exploitation forestière	37
21	24	34	83	118	36	—	nomb.	Fermes déclarantes	38
2,572	2,686	6,856	13,769	22,625	10,268	—	jour	Conduite de camion ou d'autobus	39
25	21	47	82	135	54	—	nomb.	Fermes déclarantes	40
523	858	1,116	4,711	12,199	5,617	—	jour	Conduite de machines d'entretien ou de construction de routes.	41
9	10	11	49	89	37	—	nomb.	Fermes déclarantes	42
10,932	9,788	20,692	52,010	120,523	70,045	—	jour	Autres	43
74	75	136	315	644	331	—	nomb.	Fermes déclarantes	44
<u>Produits forestiers, 1970</u>									
703	320	494	809	333	30	3	corde	Bois de chauffage vendu	45
24	24	31	52	38	6	1	nomb.	Fermes déclarantes	46
7,396	6,271	9,142	8,935	4,598	90	10	corde	Bois à pâte vendu	47
109	92	161	219	236	11	1	nomb.	Fermes déclarantes	48
1,492	898	1,369	1,259	494	8	2	m p.p.	Billes vendues(11)	49
74	59	85	113	79	7	1	nomb.	Fermes déclarantes	50
20,584	28,573	38,087	49,221	34,651	2,125	—	"	Arbres de Noël vendus	51
33	37	53	86	95	13	—	"	Fermes déclarantes	52
7,817	607	10,626	2,619	5,722	1,027	—	nomb.	Nombre d'entailles d'érables, 1971	53
5	5	12	13	13	4	—	"	Fermes déclarantes	54

(1) Comprend la terre à grandes cultures, à légumes, à fruits et à pépinières. (2) Comprend le fourrage vert, le foin ou l'ensilage. (3) Principalement pour la vente. (4) Dans les fermes possédant 25 arbres fruitiers ou plus. (5) 1 h.p. ou plus. (6) Une ou plusieurs hypothèques et (ou) conventions de vente. (7) Les travailleurs agricoles des colonies hôtérites sont classés "travailleurs payés". (8) Comprend le travail agricole et non agricole en dehors de la ferme de l'exploitant. (9) Un exploitant peut déclarer plus d'un genre de travail. (10) Comprend le travail sur commande. (11) Comprend les billes de sciage ou de placage, les traverses de chemin de fer et les billes de construction.

TABLE 53. Census-farm Data Classified by Size of Farm, 1971

No.	Item	Unit	Total, census-farms Total, fermes de recensement	Size of farm					
				Acres					
				Under 3 — Moins de 3	3-9	10-69	70-129	130-179	180-239
1	Total number of farms	No.	6,008	155	234	976	1,172	786	774
Farms classified by tenure of operator:									
2	Owner	No.	4,800	146	213	860	1,028	649	641
3	Tenant	"	139	9	11	47	31	11	15
4	Part owner, part tenant	"	1,069	—	10	69	113	126	118
Farms classified by age of operator:									
5	Under 25 years	No.	60	3	2	10	10	8	6
6	25-34 years	"	542	23	30	100	77	56	59
7	35-44 "	"	1,072	24	41	158	192	116	146
8	45-54 "	"	1,704	49	61	261	329	221	211
9	55-59 "	"	917	17	41	142	167	133	139
10	60-64 "	"	710	14	24	110	154	111	90
11	65-69 "	"	486	12	16	87	110	74	52
12	70 years and over	"	517	13	19	108	133	67	71
Residence of farm operators:									
13	Total number residing on farm operated	No.	5,820	152	224	939	1,149	760	744
14	9-12 months	"	5,730	150	220	916	1,136	745	733
15	5-8 "	"	56	1	4	15	5	7	9
16	1-4 "	"	34	1	—	8	8	8	2
17	Number not residing on farm operated	"	188	3	10	37	23	26	30
<u>Type of organization</u>									
18	Private individual	No.	5,585	149	215	935	1,127	754	723
19	Partnership	"	280	3	6	24	28	24	32
20	Institution or community pasture	"	20	—	2	—	2	—	5
Incorporated business:									
21	Family	No.	103	3	6	12	15	7	14
22	Other	"	20	—	5	5	—	1	—
23	Other type	"	—	—	—	—	—	—	—
<u>Areas</u>									
24	Total area of farms	ac.	1,328,875	237	1,224	35,994	114,640	120,160	158,802
Use of farm land:									
25	Improved land, area	ac.	386,021	193	853	16,668	41,629	40,745	47,082
26	Under 3 acres improved	"	593	155	65	145	95	51	36
27	3- 9 acres improved	"	625	—	169	184	127	51	39
28	10- 69 "	"	2,987	—	—	647	768	452	422
29	70- 129 "	"	991	—	—	—	182	173	192
30	130- 179 "	"	360	—	—	—	—	59	56
31	180- 239 "	"	206	—	—	—	—	—	29
32	240- 399 "	"	179	—	—	—	—	—	—
33	400- 559 "	"	35	—	—	—	—	—	—
34	560- 759 "	"	20	—	—	—	—	—	—
35	760-1,119 "	"	7	—	—	—	—	—	—
36	1,120-1,599 "	"	4	—	—	—	—	—	—
37	1,600 acres and over improved	"	1	—	—	—	—	—	—
38	Under crops, (1) area	ac.	242,959	45	348	9,829	25,633	26,724	29,727
39	Farms reporting	No.	4,948	25	113	703	959	685	679
40	Improved pasture, area	ac.	107,390	5	111	3,953	11,692	10,294	13,227
41	Farms reporting	No.	3,088	4	30	329	561	427	440
42	Summer fallow, area	ac.	6,272	5	18	352	465	625	675
43	Farms reporting	No.	339	4	8	52	45	47	53
44	Other improved land, area	ac.	29,400	138	376	2,534	3,839	3,102	3,453
45	Unimproved land, area	"	942,854	44	371	19,326	73,011	79,415	111,720
46	Woodland, area	"	740,338	4	74	9,844	46,524	55,603	84,117
47	Farms reporting	No.	4,565	3	28	450	927	671	694
48	Other unimproved land, area	ac.	202,516	40	297	9,482	26,487	23,812	27,603
49	Area irrigated, 1970	ac.	1,866	2	16	191	169	168	190
50	Farms reporting	No.	160	2	7	43	26	10	12
51	Area fertilized, 1971	ac.	94,271	18	124	2,617	7,963	8,245	11,925
52	Farms reporting	No.	2,355	14	53	289	422	332	339
Area sprayed or dusted, 1970:									
53	Farms reporting	No.	1,610	12	33	206	235	192	205
54	For control of insects and disease	ac.	24,640	12	96	1,254	1,892	2,252	2,359
55	Farms reporting	No.	940	10	31	167	158	119	105
56	For control of weeds and brush	ac.	38,467	2	21	751	1,940	2,316	3,369
57	Farms reporting	No.	1,059	2	5	83	132	118	143
<u>Crops</u>									
58	Wheat, total	ac.	4,860	1	2	78	196	180	283
59	Farms reporting	No.	272	1	1	17	29	24	27
60	Oats for grain	ac.	17,782	2	13	712	2,342	2,327	2,261
61	Farms reporting	No.	1,568	1	8	125	278	247	237
62	Barley	ac.	8,699	—	—	231	387	731	654
63	Farms reporting	No.	516	—	—	24	47	75	56
64	Mixed grains	ac.	8,536	—	—	199	831	823	1,332
65	Farms reporting	No.	489	—	—	26	73	63	82
66	Rye, total	ac.	1,839	—	1	64	140	159	144
67	Farms reporting	No.	87	—	1	13	10	12	6

See footnote(s) at end of table.

TABLEAU 53. Données sur les fermes de recensement classées selon la taille de la ferme, 1971

Taille de la ferme						Unité	Détail	N°
Acres								
240-399	400-559	560-759	760-1,119	1,120-1,599	1,600 and over - et plus			
1,025	473	222	127	34	30	nomb.	Nombre total de fermes	1
744	293	114	73	19	20	nomb.	Fermes classées selon le mode d'occupation:	
5	5	4	-	-	1	"	Propriétaire	2
276	175	104	54	15	9	"	Locataire	3
							Mi-proprétaire, mi-locataire	4
7	8	4	1	-	1	nomb.	Fermes classées selon l'âge de l'exploitant:	
101	48	29	16	-	3	"	Moins de 25 ans	5
184	110	51	30	14	6	"	25-34 ans	6
308	139	67	45	7	6	"	35-44 "	7
146	73	30	17	4	8	"	45-54 "	8
126	49	19	7	2	4	"	55-59 "	9
86	28	13	4	3	1	"	60-64 "	10
67	18	9	7	4	1	"	65-69 "	11
							70 ans et plus	12
1,009	457	209	121	33	23	nomb.	Résidence des exploitants de ferme:	
995	457	206	118	33	21	"	Nombre total résidant dans la ferme exploitée	13
8	-	3	3	-	1	"	9-12 mois	14
6	-	-	-	-	1	"	5- 8 "	15
16	16	13	6	1	7	"	1- 4 "	16
							Nombre ne résidant pas dans la ferme exploitée	17
							<u>Forme juridique</u>	
947	414	176	105	25	15	nomb.	Exploitée par une seule personne	18
57	46	29	17	8	6	"	Exploitée par des associés	19
1	3	5	-	-	2	"	Institution ou pâturage communautaire	20
							Entreprise constituée en corporation:	
17	10	11	5	1	2	nomb.	Famille	21
3	-	1	-	-	5	"	Autre	22
-	-	-	-	-	-	"	Autre genre	23
							<u>Superficies</u>	
309,014	217,743	142,551	114,600	43,634	70,276	ac.	Superficie totale des fermes	24
							Utilisation de la terre agricole:	
91,700	57,328	39,548	25,604	8,503	16,168	ac.	Terre défrichée, superficie	25
31	8	2	4	1	-	"	Moins de 3 acres défrichées	26
30	16	6	2	1	-	"	3- 9 acres défrichées	27
445	161	47	28	14	3	"	10- 69 "	28
264	107	50	22	1	-	"	70- 129 "	29
131	67	26	14	3	4	"	130- 179 "	30
74	50	33	17	1	2	"	180- 239 "	31
50	56	37	26	3	7	"	240- 399 "	32
-	8	13	7	4	3	"	400- 559 "	33
-	-	8	5	4	3	"	560- 759 "	34
-	-	-	2	1	4	"	760-1,119 "	35
-	-	-	-	1	3	"	1,120-1,599 "	36
-	-	-	-	-	1	"	1,600 acres et plus défrichées	37
57,749	37,554	24,612	16,209	5,445	9,084	ac.	En culture(1), superficie	38
945	445	205	122	32	25	nomb.	Fermes déclarantes	39
25,415	15,572	12,118	7,357	2,850	4,796	ac.	Pâturages défrichés, superficie	40
659	338	162	92	23	23	nomb.	Fermes déclarantes	41
924	613	564	1,139	4	888	ac.	Jachères, superficie	42
64	25	21	13	2	5	nomb.	Fermes déclarantes	43
7,612	3,589	2,254	899	204	1,400	ac.	Autre terre défrichée, superficie	44
217,314	160,415	103,003	88,996	35,131	54,108	"	Terre non défrichée, superficie	45
173,841	130,690	88,136	77,100	32,344	42,061	"	Terre à bois et boisés de ferme, superficie	46
960	440	210	122	34	26	nomb.	Fermes déclarantes	47
43,473	29,725	14,867	11,896	2,787	12,047	ac.	Autre terre non défrichée, superficie	48
298	325	107	254	60	86	ac.	Superficie irriguée, 1970	49
21	16	8	6	5	4	nomb.	Fermes déclarantes	50
23,601	16,100	11,642	6,072	1,301	4,663	ac.	Superficie fertilisée, 1971	51
496	224	102	62	13	9	nomb.	Fermes déclarantes	52
							Superficie pulvérisée et poudrée, 1970:	
354	164	110	60	22	17	nomb.	Fermes déclarantes	53
4,389	2,852	2,311	1,292	406	5,525	ac.	Contre les insectes et les maladies	54
167	80	55	24	12	12	nomb.	Fermes déclarantes	55
8,466	5,581	4,962	3,871	2,416	4,772	ac.	Contre les mauvaises herbes et les broussailles ..	56
269	133	87	52	20	15	nomb.	Fermes déclarantes	57
							<u>Cultures</u>	
969	811	761	693	866	20	ac.	Blé, total	58
73	36	35	18	10	1	nomb.	Fermes déclarantes	59
4,003	2,754	1,707	1,048	339	274	ac.	Avoine à grain	60
346	168	85	49	14	10	nomb.	Fermes déclarantes	61
2,074	1,773	1,347	972	393	137	ac.	Orge	62
131	79	56	31	10	7	nomb.	Fermes déclarantes	63
2,826	1,155	541	433	75	321	ac.	Céréales mélangées	64
139	55	28	14	4	5	nomb.	Fermes déclarantes	65
324	374	50	176	352	55	ac.	Seigle, total	66
22	12	3	3	4	1	nomb.	Fermes déclarantes	67

Voir renvoi(s) à la fin du tableau.

TABLE 53. Census-farm Data Classified by Size of Farm, 1971 - Continued

No.	Item	Unit	Total, census-farms - Total, fermes de recensement	Size of farm					
				Acres					
				Under 3 - Moins de 3	3-9	10-69	70-129	130-179	180-239
<u>Crops - Concluded</u>									
1	Buckwheat	ac.	113	-	-	11	10	12	9
2	Farms reporting	No.	19	-	-	2	4	1	3
3	Field peas (dry)	ac.	159	-	-	7	-	16	17
4	Farms reporting	No.	19	-	-	1	-	2	1
5	Field beans (dry)	ac.	125	1	-	27	9	33	7
6	Farms reporting	No.	30	1	-	9	3	5	1
7	Corn for grain	ac.	2,969	-	-	-	184	140	259
8	Farms reporting	No.	87	-	-	-	12	6	15
9	Tame hay, total	ac.	152,558	3	106	6,061	18,156	17,963	20,483
10	Farms reporting	No.	3,973	2	31	430	773	575	594
11	Oats cut for fodder(2)	ac.	3,973	-	4	187	389	473	381
12	Farms reporting	No.	528	-	3	54	85	75	83
13	Corn for ensilage or fodder	ac.	8,430	-	-	37	120	457	626
14	Farms reporting	No.	316	-	-	7	25	37	36
15	Other fodder crops	ac.	2,046	1	1	93	241	532	274
16	Farms reporting	No.	86	1	1	10	14	21	10
17	Flaxseed	ac.	-	-	-	-	-	-	-
18	Farms reporting	No.	-	-	-	-	-	-	-
19	Soybeans	ac.	120	-	-	-	-	-	10
20	Farms reporting	No.	8	-	-	-	-	-	1
21	Sunflowers for seed	ac.	1	-	-	1	-	-	-
22	Farms reporting	No.	1	-	-	1	-	-	-
23	Rapeseed	ac.	-	-	-	-	-	-	-
24	Farms reporting	No.	-	-	-	-	-	-	-
25	Mustard seed	ac.	-	-	-	-	-	-	-
26	Farms reporting	No.	-	-	-	-	-	-	-
27	Potatoes (for sale)	ac.	3,487	1	15	199	249	369	466
28	Farms reporting	No.	409	1	20	81	72	50	51
29	Tobacco	ac.	1,263	-	-	78	109	170	142
30	Farms reporting	No.	41	-	-	6	7	5	4
31	Sugar beets for sugar	ac.	-	-	-	-	-	-	-
32	Farms reporting	No.	-	-	-	-	-	-	-
33	Other field crops	ac.	149	-	3	28	11	10	22
<u>Livestock</u>									
34	Cattle, total	No.	130,920	155	486	6,015	15,535	14,444	17,082
35	Farms reporting	"	4,614	34	85	589	932	642	657
36	Milk cows	"	41,208	19	82	1,175	4,742	4,134	5,311
37	Farms reporting	"	3,015	15	40	311	625	430	431
38	Pigs	"	79,765	547	6,971	8,261	6,188	7,752	8,907
39	Farms reporting	"	1,271	31	36	177	232	159	170
40	Sheep	"	35,837	106	242	3,433	4,035	4,107	5,253
41	Farms reporting	"	647	7	15	88	121	93	98
42	Horses and ponies	"	3,717	20	56	427	779	443	546
43	Farms reporting	"	1,794	14	34	207	361	226	248
<u>Poultry</u>									
44	Hens and chickens, total	No.	3,055,813	237,902	218,173	835,274	250,261	370,906	325,121
45	Farms reporting	"	1,472	47	55	190	298	221	196
46	Laying hens	"	1,207,055	52,237	78,473	518,797	80,648	181,942	88,547
47	Farms reporting	"	1,346	44	49	165	275	207	178
48	Turkeys	"	70,368	-	-	35,005	23,803	3,000	1
49	Farms reporting	"	16	-	-	4	4	1	1
50	Geese	"	2,412	60	19	68	171	209	121
51	Farms reporting	"	127	5	5	17	21	16	16
52	Ducks	"	1,826	67	69	224	174	157	291
53	Farms reporting	"	192	8	5	34	35	23	24
<u>Farm machinery</u>									
54	Automobiles, number	No.	4,408	76	118	668	802	536	562
55	Farms reporting	"	3,704	67	103	562	686	462	485
56	Motor trucks, number	"	4,540	73	114	553	695	531	549
57	Farms reporting	"	3,608	63	101	474	621	452	468
58	Farms reporting automobiles and/or motor trucks	"	5,187	97	163	773	990	678	688
59	Tractors, number	"	6,535	26	72	635	1,019	814	867
60	Farms reporting	"	4,435	25	67	572	829	614	638
61	Garden tractors, number	"	284	8	20	55	45	24	32
62	Farms reporting	"	245	8	20	54	38	24	31
63	Grain combines, all, number	"	319	-	1	8	32	24	39
64	Farms reporting	"	305	-	1	8	28	22	39
65	Swathers, all, number	"	81	-	1	6	7	6	9
66	Farms reporting	"	78	-	1	6	7	6	9
67	Pick-up hay balers, number	"	2,317	1	-	121	337	303	338
68	Farms reporting	"	2,291	1	-	120	335	303	337
69	Forage crop harvesters, number	"	290	-	-	2	17	21	30
70	Farms reporting	"	268	-	-	2	17	21	30

See footnote(s) at end of table.

TABLEAU 53. Données sur les fermes de recensement classées selon la taille de la ferme, 1971 - suite

Taille de la ferme						Unité	Détail	no.
Acres								
240-399	400-559	560-759	760-1,119	1,120-1,599	1,600 and over - et plus			
<u>Cultures - fin</u>								
61	4	-	2	4	-	ac.	Sarraasin	1
6	1	-	1	1	-	nomb.	Fermes déclarantes	2
18	54	3	24	20	-	ac.	Pois (secs)	3
5	4	2	3	1	-	nomb.	Fermes déclarantes	4
14	1	2	4	27	-	ac.	Haricots des champs (secs)	5
4	1	1	4	1	-	nomb.	Fermes déclarantes	6
663	300	708	290	425	-	ac.	Mais à grain	7
24	10	12	3	5	-	nomb.	Fermes déclarantes	8
38,323	24,206	14,124	9,255	1,744	2,134	ac.	Foin cultivé, total	9
835	401	183	107	25	17	nomb.	Fermes déclarantes	10
819	844	331	299	15	231	ac.	Avoine coupée pour fourrages(2)	11
113	67	31	13	1	3	nomb.	Fermes déclarantes	12
1,629	1,633	2,196	767	422	543	ac.	Mais d'ensilage ou fourrager	13
84	49	46	19	5	8	nomb.	Fermes déclarantes	14
267	375	44	50	34	134	ac.	Autres cultures fourragères	15
15	7	2	1	2	2	nomb.	Fermes déclarantes	16
-	-	-	-	-	-	ac.	Graine de lin	17
-	-	-	-	-	-	nomb.	Fermes déclarantes	18
5	6	64	-	35	-	ac.	Soya	19
1	2	3	-	1	-	nomb.	Fermes déclarantes	20
-	-	-	-	-	-	ac.	Tournesol pour la graine	21
-	-	-	-	-	-	nomb.	Fermes déclarantes	22
-	-	-	-	-	-	ac.	Colza pour la graine	23
-	-	-	-	-	-	nomb.	Fermes déclarantes	24
-	-	-	-	-	-	ac.	Graine de moutarde	25
-	-	-	-	-	-	nomb.	Fermes déclarantes	26
753	542	224	163	6	500	ac.	Pommes de terre (pour la vente)	27
70	29	20	10	4	1	nomb.	Fermes déclarantes	28
220	295	154	50	45	-	ac.	Tabac	29
6	7	4	1	1	-	nomb.	Fermes déclarantes	30
-	-	-	-	-	-	ac.	Betteraves sucrières cultivées pour le sucre	31
-	-	-	-	-	-	nomb.	Fermes déclarantes	32
35	19	14	7	-	-	ac.	Autres grandes cultures	33
<u>Bétail</u>								
31,605	19,643	13,022	8,631	2,184	2,118	nomb.	Bovins, total	34
900	420	194	111	28	22	nomb.	Fermes déclarantes	35
11,338	7,337	4,238	2,128	445	259	"	Vaches laitières	36
634	298	131	74	18	8	"	Fermes déclarantes	37
12,231	10,864	6,348	6,697	2,608	2,391	"	Porcs	38
241	116	61	28	11	9	"	Fermes déclarantes	39
6,161	6,602	2,961	2,895	32	10	"	Moutons	40
106	73	30	14	1	1	"	Fermes déclarantes	41
668	402	190	130	22	34	"	Chevaux et poneys	42
367	168	79	64	15	11	"	Fermes déclarantes	43
<u>Voleille</u>								
397,277	212,550	153,389	26,686	5,149	23,125	nomb.	Poules et poulets, total	44
247	121	54	31	8	4	"	Fermes déclarantes	45
102,813	62,985	25,734	14,766	72	41	"	Poules pondeuses	46
231	112	47	29	6	3	"	Fermes déclarantes	47
54	8,505	-	-	-	-	"	Dindons	48
3	3	-	-	-	-	"	Fermes déclarantes	49
522	1,087	47	34	3	71	"	Oies	50
26	11	4	3	1	2	"	Fermes déclarantes	51
217	499	61	30	12	30	"	Canards	52
26	18	10	7	1	1	"	Fermes déclarantes	53
<u>Machines agricoles</u>								
833	395	196	135	44	43	nomb.	Automobiles, nombre	54
700	332	155	100	31	21	"	Fermes déclarantes	55
891	519	306	178	63	68	"	Camions, nombre	56
716	366	184	107	30	26	"	Fermes déclarantes	57
953	448	210	124	34	29	"	Fermes déclarant des automobiles et (ou) des camions	58
1,441	784	456	258	77	86	"	Tracteurs, nombre	59
889	419	203	118	32	29	"	Fermes déclarantes	60
35	14	14	22	13	2	"	Tracteurs de jardin, nombre	61
30	13	9	10	6	2	"	Fermes déclarantes	62
90	50	36	23	10	6	"	Toutes moissonneuses-batteuses, nombre	63
87	49	35	21	9	6	"	Fermes déclarantes	64
14	17	9	7	1	4	"	Toutes andaineuses, nombre	65
14	17	8	6	1	3	"	Fermes déclarantes	66
607	318	162	91	20	19	"	Presses ramasseuses à foin, nombre	67
599	311	160	87	20	18	"	Fermes déclarantes	68
67	62	56	19	5	11	"	Moissonneuses de plantes fourragères, nombre	69
60	57	49	19	3	10	"	Fermes déclarantes	70

Voir renvoi(s) à la fin du tableau.

TABLE 53. Census-farm Data Classified by Size of Farm, 1971 - Concluded

No.	Item	Unit	Total, census-farms - Total, fermes de reconsement	Size of farm					
				Acres					
				Under 3 - Moins de 3	3-9	10-69	70-129	130-179	180-239
Farm machinery - Concluded									
1	Milking machines, farms reporting	No.	1,330	-	-	55	202	175	188
2	Bulk milk tanks, farms reporting	"	708	-	1	15	72	70	88
3	Electric motors, number (1 h.p. and over)	"	3,492	58	105	355	399	340	367
4	Farms reporting	"	1,444	19	36	156	206	146	179
Capital									
5	Total capital value	\$	206,085,000	2,792,300	4,717,900	22,514,500	25,080,400	21,469,300	23,784,700
6	Value of land and buildings	\$	132,232,900	1,874,500	3,249,100	16,071,900	16,406,100	13,446,400	14,931,100
7	" " machinery and equipment	\$	39,868,000	332,700	608,400	3,322,500	4,793,800	4,363,200	4,712,700
8	" " livestock and poultry	\$	33,963,370	585,070	859,880	3,116,960	3,875,640	3,657,910	4,137,940
Value of agricultural products sold, 1970									
9	Total value of agricultural products sold, 1970.	\$	57,278,250	749,960	2,125,010	8,835,650	5,086,780	5,366,800	5,932,010
Expenditures, 1970									
10	Cash wages	\$	7,145,640	69,600	260,010	1,431,280	456,630	571,740	612,480
11	Farms reporting	No.	2,289	24	57	254	329	286	283
12	Taxes	\$	1,701,240	23,390	48,830	236,630	230,000	184,910	197,930
13	Farms reporting	No.	5,760	138	209	904	1,127	763	749
14	Rent, total	\$	354,330	40	6,300	10,470	17,970	27,580	34,680
15	Farms reporting	No.	961	1	14	66	106	111	111
16	Feed	\$	16,714,710	358,430	1,083,160	3,011,650	1,654,020	1,760,830	1,844,130
17	Farms reporting	No.	4,294	77	113	565	823	577	591
18	Fuel and oil	\$	1,885,410	23,460	35,340	171,740	234,080	194,600	230,590
19	Farms reporting	No.	4,577	57	110	628	840	619	638
20	Machine rental, custom work or contract work.	\$	604,860	430	1,320	36,300	61,930	60,060	74,710
21	Farms reporting	No.	1,601	10	14	151	258	225	243
22	Commercial fertilizers	\$	2,238,480	3,200	7,830	99,800	194,690	197,410	250,910
23	Farms reporting	No.	3,990	47	85	523	733	550	564
24	Agricultural chemicals	\$	658,570	1,160	4,830	84,200	66,360	57,290	79,960
25	Farms reporting	No.	1,790	30	52	238	273	221	210
Mortgages and/or agreements for sale, June 1, 1971									
26	Farms reporting(3) any mortgages and/or agreements for sale.	No.	1,483	21	43	172	203	155	186
Hired agricultural labour, 1970									
27	Total weeks of paid labour	week	112,303	1,283	3,345	19,985	8,471	10,794	9,778
28	Farms reporting	No.	2,283	25	56	257	331	286	280
29	Males, total weeks	week	98,097	1,074	2,865	15,686	7,386	9,622	8,814
30	Farms reporting	No.	2,247	23	51	249	328	279	275
31	Females, total weeks	week	14,206	209	480	4,299	1,085	1,172	964
32	Farms reporting	No.	374	9	20	60	47	47	41
33	Paid year round agricultural workers(4) ..	"	1,338	15	51	287	85	109	108
34	Farms reporting	"	587	7	15	42	56	60	74
Off-farm work, 1970(5)									
35	Total days of off-farm work(5) classified by kind of work reported.(6)	day	458,490	16,719	24,603	98,046	101,962	61,365	55,146
36	Farms reporting any days	No.	2,741	78	123	495	575	365	357
37	Agricultural work off the holding(7)	day	31,094	1,697	2,004	6,371	8,260	4,346	2,256
38	Farms reporting	No.	428	8	10	58	84	62	53
39	Logging, lumbering or forestry work ..	day	33,251	180	665	6,048	6,868	2,970	4,713
40	Farms reporting	No.	346	2	5	51	68	34	54
41	Truck or bus driver	day	65,905	886	1,862	10,232	14,127	10,660	10,465
42	Farms reporting	No.	427	5	9	63	81	59	71
43	Operator of road maintenance or construction equipment.	day	26,381	596	802	3,842	6,682	3,910	3,878
44	Farms reporting	No.	220	3	7	33	54	31	31
45	Other	day	301,859	13,360	19,270	71,553	66,025	39,479	33,834
46	Farms reporting	No.	1,715	62	97	351	370	223	221
Forest products, 1970									
47	Fuelwood sold	cord	4,277	-	9	231	533	244	389
48	Farms reporting	No.	232	-	2	21	25	22	27
49	Pulpwood sold	cord	59,666	-	8	1,705	4,433	5,030	5,964
50	Farms reporting	No.	1,069	-	1	56	157	113	157
51	Logs sold(8)	M bd. ft.	9,185	-	-	307	659	719	809
52	Farms reporting	No.	559	-	-	28	62	63	75
53	Christmas trees sold	"	226,601	-	34	10,010	24,331	27,942	23,674
54	Farms reporting	"	391	-	1	29	59	44	53

(1) Includes field, vegetable, fruit and nursery crop land.

(2) Includes green feed, hay or ensilage.

(3) One or more mortgages and/or agreements for sale.

(4) Agricultural workers in Hutterite Colonies are classed as "paid workers".

(5) Includes agricultural and non-agricultural work off the operator's farm.

(6) An operator may report more than one kind of work.

(7) Includes custom work.

(8) Includes saw, veneer, tie and building logs.

TABLEAU 53. Données sur les fermes de recensement classées selon la taille de la ferme, 1971 - fin

Taille de la ferme						Unité	Détail	N ^o
Acres								
240-399	400-559	560-759	760-1,119	1,120-1,599	1,600 and over — et plus			
Machines agricoles - fin								
364	195	91	48	5	7	nomb.	Trayeuues mécaniques, fermes déclarantes	1
218	139	62	32	6	5	"	Grands réservoirs à lait, fermes déclarantes	2
751	518	298	156	66	79	"	Moteurs électriques, nombre (1 h.p. ou plus)	3
319	185	102	58	18	20	"	Fermes déclarantes	4
Biens capitaux								
41,131,100	26,244,600	17,478,400	10,060,700	3,957,900	6,853,200	\$	Valeur totale des biens	5
25,210,200	16,202,000	10,758,000	6,044,300	2,763,800	5,275,500	\$	Valeur de la terre et des bâtiments	6
8,814,800	5,263,900	3,667,000	2,158,000	722,400	1,108,600	\$	" des machines et de l'outillage	7
7,103,330	4,776,050	3,052,330	1,858,040	471,460	468,760	\$	" du bétail et de la volaille	8
Valeur des produits agricoles vendus, 1970								
11,036,600	7,286,310	4,784,910	3,193,160	1,078,250	1,802,810	\$	Valeur totale des produits agricoles vendus, 1970	9
Dépenses, 1970								
1,156,040	931,660	638,870	360,190	174,610	482,530	\$	Salaires en argent	10
504	276	142	80	28	26	nomb.	Fermes déclarantes	11
314,480	204,650	114,980	70,520	25,680	49,240	\$	Taxes	12
1,005	463	215	124	34	29	nomb.	Fermes déclarantes	13
77,990	53,720	48,090	26,350	10,970	40,170	\$	Loyer, total	14
242	149	94	45	14	8	nomb.	Fermes déclarantes	15
2,745,990	1,878,410	1,321,100	714,780	152,150	190,040	\$	Achats de provendes	16
812	397	187	106	26	20	nomb.	Fermes déclarantes	17
366,070	259,790	161,740	104,640	34,330	69,030	\$	Carburant et huile	18
884	422	204	119	30	26	nomb.	Fermes déclarantes	19
146,730	78,090	63,330	33,020	16,970	31,970	\$	Location de machines, travail sur commande ou à forfait	20
342	174	98	59	17	10	nomb.	Fermes déclarantes	21
510,170	390,940	257,580	160,850	48,990	116,110	\$	Engrais commercial	22
782	375	179	102	29	21	nomb.	Fermes déclarantes	23
131,590	70,710	71,000	27,020	16,560	47,890	\$	Produits chimiques agricoles	24
370	186	116	53	19	22	nomb.	Fermes déclarantes	25
Hypothèques et (ou) conventions de vente, 1^{er} juin 1971								
319	194	102	58	18	12	nomb.	Fermes déclarant(3) des hypothèques et (ou) des conventions de vente	26
Main-d'oeuvre agricole engagée, 1970								
18,570	14,410	10,406	5,362	2,503	7,396	semaine	Nombre total de semaines de travail payé	27
502	276	137	80	28	25	nomb.	Fermes déclarantes	28
16,728	12,722	9,697	4,595	2,188	6,720	semaine	Hommes, nombre total de semaines	29
501	274	135	79	28	25	nomb.	Fermes déclarantes	30
1,842	1,688	709	767	315	676	semaine	Femmes, nombre total de semaines	31
61	44	24	13	3	5	nomb.	Fermes déclarantes	32
185	182	123	69	29	95	"	Travailleurs agricoles payés à l'année(4)	33
107	103	56	37	11	19	"	Fermes déclarantes	34
Travail hors exploitation, 1970(5)								
61,108	22,700	7,588	6,408	1,740	1,105	jour	Total, jours de travail hors exploitation(5) classés selon le genre de travail déclaré(6)	35
437	164	74	51	14	8	nomb.	Fermes déclarant des jours	36
3,645	1,656	529	141	13	176	jour	Travail agricole en dehors de l'exploitation(7) ...	37
89	31	21	8	2	2	nomb.	Fermes déclarantes	38
7,086	2,780	537	838	356	210	jour	Abattage ou exploitation forestière	39
74	29	12	11	5	1	nomb.	Fermes déclarantes	40
9,861	4,976	1,285	1,075	476	—	jour	Conduite de camion ou d'autobus	41
74	37	13	11	4	—	nomb.	Fermes déclarantes	42
3,705	1,028	890	808	240	—	jour	Conduite de machines d'entretien ou de construction de routes	43
34	11	9	6	1	—	nomb.	Fermes déclarantes	44
36,811	12,260	4,347	3,546	655	719	jour	Autres	45
238	84	34	25	5	5	nomb.	Fermes déclarantes	46
Produits forestiers, 1970								
731	802	262	402	202	472	corde	Bois de chauffage vendu	47
51	38	19	19	5	3	nomb.	Fermes déclarantes	48
15,207	10,502	4,243	4,496	1,220	6,858	corde	Bois à pâte vendu	49
281	169	68	46	13	8	nomb.	Fermes déclarantes	50
1,920	1,549	899	996	688	639	m p.p.	Billes vendues(8)	51
146	84	37	38	16	10	nomb.	Fermes déclarantes	52
50,869	39,126	29,668	15,107	4,640	1,200	"	Arbres de Noël vendus	53
90	59	24	23	8	1	"	Fermes déclarantes	54

(1) Comprend la terre à grandes cultures, à légumes, à fruits et à pépinières.

(2) Comprend le fourrage vert, le foin ou l'ensilage.

(3) Une ou plusieurs hypothèques et (ou) conventions de vente.

(4) Les travailleurs agricoles des colonies hutériennes sont classés "travailleurs payés".

(5) Comprend le travail agricole et non agricole en dehors de la ferme de l'exploitant.

(6) Un exploitant peut déclarer plus d'un genre de travail.

(7) Comprend le travail sur commande.

(8) Comprend les billes de sciage ou de placage, les traverses de chemin de fer et les billes de construction.

TABLE 54. Census-farm Data Classified by Tenure of Operator, 1971
 TABLEAU 54. Données sur les fermes de recensement classées selon le mode d'occupation, 1971

Item - Détail	Unit - Unité	Total, census-farms - Total, fermes de recensement	Farms operated by - Fermes exploitées par		
			Owner - Propriétaire	Tenant - Locataire	Part owner, part tenant - Mi-proprétaire, mi-locataire
Total number of farms - Nombre total de fermes	No. - nomb.	6,008	4,800	139	1,069
Farms classified by age of operator - Fermes classées selon l'âge de l'exploitant:					
Under 25 years - Moins de 25 ans	No. - nomb.	60	37	7	16
25-34 years - ans	"	542	365	37	140
35-44 " "	"	1,072	733	36	303
45-54 " "	"	1,704	1,361	31	312
55-59 " "	"	917	768	10	139
60-64 " "	"	710	614	11	85
65-69 " "	"	486	447	4	35
70 years and over - ans et plus	"	517	475	3	39
Residence of farm operators - Résidence des exploitants de ferme:					
Total number residing on farm operated - Nombre total résidant dans la ferme exploitée					
9-12 months - mois	No. - nomb.	5,820	4,674	112	1,034
5-8 " "	"	5,730	4,596	109	1,025
1-4 " "	"	56	49	1	6
Number not residing on farm operated - Nombre ne résidant pas dans la ferme exploitée	"	34	29	2	3
Number not residing on farm operated - Nombre ne résidant pas dans la ferme exploitée					
"	"	188	126	27	35
<u>Type of organization - Forme juridique</u>					
Private individual - Exploitée par une seule personne	No. - nomb.	5,585	4,535	116	934
Partnership - Exploitée par des associés	"	280	161	12	107
Institution or community pasture - Institution ou pâturage communautaire	"	20	14	5	1
Incorporated business - Entreprise constituée en corporation:					
Family - Famille	No. - nomb.	103	76	3	24
Other - Autres	"	20	14	3	3
Other type - Autre genre	"	-	-	-	-
<u>Areas - Superficies</u>					
Total area of farms - Superficie totale des fermes	ac.	1,328,875	932,382	18,056	378,437
Use of farm land - Utilisation de la terre agricole:					
Improved land, area - Terre défrichée, superficie					
Under crops, (1) area - En culture(1), superficie	ac.	386,021	221,976	8,052	155,993
Farms reporting - Fermes déclarantes	No. - nomb.	242,959	132,653	3,937	106,369
Improved pasture, area - Pâturages défrichés, superficie	ac.	4,948	3,814	102	1,032
Farms reporting - Fermes déclarantes	No. - nomb.	107,390	63,980	3,642	39,768
Summer fallow, area - Jachères, superficie	ac.	3,088	2,229	61	798
Farms reporting - Fermes déclarantes	No. - nomb.	6,272	3,267	19	2,986
Other improved land, area - Autre terre défrichée, superficie	ac.	339	242	3	94
Unimproved land, area - Terre non défrichée, superficie	"	29,400	22,076	454	6,870
Woodland, area - Terre à bois et boisés de ferme, superficie	"	942,854	710,406	10,004	222,444
Farms reporting - Fermes déclarantes	No. - nomb.	740,338	554,039	6,895	179,404
Other unimproved land, area - Autre terre non défrichée, superficie	ac.	4,565	3,641	57	867
Farms reporting - Fermes déclarantes	"	202,516	156,367	3,109	43,040
<u>Farm machinery - Machines agricoles</u>					
Automobiles, number - nombre	No. - nomb.	4,408	3,372	75	961
Farms reporting - Fermes déclarantes	"	3,704	2,868	64	772
Motor trucks, number - Camions, nombre	"	4,540	3,167	87	1,286
Farms reporting - Fermes déclarantes	"	3,608	2,648	74	886
Farms reporting automobiles and/or motor trucks - Fermes déclarant des automobiles et (ou) des camions	"	5,187	4,046	107	1,034
Tractors, number - Tracteurs, nombre	"	6,535	4,409	111	2,015
Farms reporting - Fermes déclarantes	"	4,435	3,363	83	989
Garden tractors, number - Tracteurs de jardin, nombre	"	284	207	6	71
Farms reporting - Fermes déclarantes	"	245	188	6	51

See footnote(s) at end of table. - Voir renvoi(s) à la fin du tableau.

TABLE 54. Census-farm Data Classified by Tenure of Operator, 1971 - Concluded
 TABLEAU 54. Données sur les fermes de recensement classées selon le mode d'occupation, 1971 - fin

Item - Détail	Unit Unité	Total, census-farms - Total, fermes de recensement	Farms operated by - Fermes exploitées par		
			Owner - Propriétaire	Tenant - Locataire	Part owner, part tenant - Mi-propriétaire, mi-locataire
Farm machinery - Concluded - Machines agricoles - fin					
Grain combines, all, number - Toutes moissonneuses-batteuses, nombre	No. - nomb.	319	150	6	163
Farms reporting - Fermes déclarantes	"	305	143	6	156
Swathers, all, number - Toutes andaineuses, nombre	"	81	40	-	41
Farms reporting - Fermes déclarantes	"	78	39	-	39
Pick-up hay balers, number - Presses ramasseuses à foin, nombre	"	2,317	1,533	34	750
Farms reporting - Fermes déclarantes	"	2,291	1,523	33	735
Forage crop harvesters, number - Moissonneuses de plantes fourragères, nombre	"	290	116	5	169
Farms reporting - Fermes déclarantes	"	268	110	5	153
Milking machines, farms reporting - Trayeuses mécaniques, fermes déclarantes	"	1,330	787	18	525
Bulk milk tanks, farms reporting - Grands réservoirs à lait, fermes déclarantes	"	708	319	8	381
Electric motors, number - Moteurs électriques, nombre	"	3,492	1,969	60	1,463
Farms reporting - Fermes déclarantes	"	1,444	902	24	518
Capital - Biens capitaux					
Total capital value - Valeur totale des biens	\$	206,085,000	132,111,200	3,009,700	70,964,100
Value of land and buildings - Valeur de la terre et des bâtiments	\$	132,232,900	87,520,000	1,956,300	42,756,600
Value of machinery and equipment - Valeur des machines et de l'outillage	\$	39,868,000	23,934,800	514,500	15,418,700
Value of livestock and poultry - Valeur du bétail et de la volaille	\$	33,963,370	20,641,300	538,040	12,784,030
Value of agricultural products sold, 1970 Valeur des produits agricoles vendus, 1970					
Total value of agricultural products sold, 1970 - Valeur totale des produits agricoles vendus, 1970	\$	57,278,250	34,022,150	627,680	22,628,420
Hired agricultural labour, 1970 Main-d'oeuvre agricole engagée, 1970					
Total weeks of paid labour(2) - Nombre total de semaines de travail payé(2)	week - semaine	112,303	67,760	1,218	43,325
Farms reporting - Fermes déclarantes	No. - nomb.	2,283	1,541	47	695
Males, total weeks - Hommes, nombre total de semaines	week - semaine	98,097	59,038	1,083	37,976
Farms reporting - Fermes déclarantes	No. - nomb.	2,247	1,516	46	685
Females, total weeks - Femmes, nombre total de semaines	week - semaine	14,206	8,722	135	5,349
Farms reporting - Fermes déclarantes	No. - nomb.	374	234	8	132
Paid year round agricultural workers(2) - Travailleurs agricoles payés à l'année(2)	No. - nomb.	1,338	826	13	499
Farms reporting - Fermes déclarantes	"	587	307	10	270
Off-farm work, 1970(3) - Travail hors exploitation, 1970(3)					
Total days of off-farm work(3) classified by kind of work reported(4) - Nombre total de jours de travail hors exploitation(3) classés selon le genre de travail déclaré(4)	day - jour	458,490	389,657	14,497	54,336
Farms reporting any days - Fermes déclarant des jours	No. - nomb.	2,741	2,262	73	406
Agricultural work off the holding(5) - Travail agricole en dehors de l'exploitation(5)	day - jour	31,094	25,382	654	5,058
Farms reporting - Fermes déclarantes	No. - nomb.	428	304	6	118
Logging, lumbering or forestry work - Abattage ou exploitation forestière	day - jour	33,251	27,188	1,031	5,032
Farms reporting - Fermes déclarantes	No. - nomb.	346	286	10	50
Truck or bus driver - Conduite de camion ou d'autobus	day - jour	65,905	53,391	1,825	10,689
Farms reporting - Fermes déclarantes	No. - nomb.	427	339	10	78
Operator of road maintenance or construction equipment - Conduite de machines d'entretien ou de construction de routes	day - jour	26,381	23,013	372	2,996
Farms reporting - Fermes déclarantes	No. - nomb.	220	190	3	27
Other - Autres	day - jour	301,859	260,683	10,615	30,561
Farms reporting - Fermes déclarantes	No. - nomb.	1,715	1,459	50	206

(1) Includes field, vegetable, fruit and nursery crop land. - Comprend la terre à grandes cultures, à légumes, à fruits et à pépinières.

(2) Agricultural workers in Hutterite Colonies are classed as "paid workers". - Les travailleurs agricoles des colonies hutterites sont classés "travailleurs payés".

(3) Includes agricultural and non-agricultural work off the operator's farm. - Comprend le travail agricole et non agricole en dehors de la ferme de l'exploitant.

(4) An operator may report more than one kind of work. - Un exploitant peut déclarer plus d'un genre de travail.

(5) Includes custom work. - Comprend le travail sur commande.

TABLE 55. Census-farm Data Classified by Total Capital Value, 1971

No.	Item	Unit	Total, census-farms Total, fermes de recensement	Total capital value					
				Under \$2,950 — Moins de \$2,950	\$2,950- 4,949	\$4,950- 7,449	\$7,450- 9,949	\$ 9,950- 14,949	\$14,950- 19,949
1	Total number of farms	No.	6,008	95	193	433	443	1,013	829
	Farms classified by size of farm:								
2	Under 3 acres	No.	155	19	14	19	15	30	24
3	3- 9 acres	"	234	11	23	34	32	51	21
4	10- 69 "	"	976	36	70	131	101	236	146
5	70- 129 "	"	1,172	21	44	120	116	248	206
6	130- 179 "	"	786	1	17	55	72	146	131
7	180- 239 "	"	774	4	16	31	59	131	126
8	240- 399 "	"	1,025	3	6	37	30	127	125
9	400- 559 "	"	473	—	3	5	11	34	32
10	560- 759 "	"	222	—	—	1	5	7	13
11	760-1,119 "	"	127	—	—	—	2	3	2
12	1,120-1,599 "	"	34	—	—	—	—	—	1
13	1,600 acres and over	"	30	—	—	—	—	—	2
	Farms classified by tenure of operator:								
14	Owner	No.	4,800	88	176	403	404	922	725
15	Tenant	"	139	5	12	17	14	32	14
16	Part owner, part tenant	"	1,069	2	5	13	25	59	90
	Farms classified by age of operator:								
17	Under 25 years	No.	60	—	2	8	6	6	4
18	25-34 years	"	542	7	20	28	34	85	52
19	35-44 "	"	1,072	13	27	64	66	133	135
20	45-54 "	"	1,704	26	38	104	100	272	251
21	55-59 "	"	917	12	26	64	73	155	143
22	60-64 "	"	710	11	33	65	60	147	110
23	65-69 "	"	486	12	20	48	51	102	56
24	70 years and over	"	517	14	27	52	53	113	78
	Residence of farm operators:								
25	Total number residing on farm oper- ated.	No.	5,820	92	180	420	422	987	810
26	9-12 months	"	5,730	91	176	410	413	974	801
27	5- 8 "	"	56	1	2	5	4	10	6
28	1- 4 "	"	34	—	2	5	5	3	3
29	Number not residing on farm operated	"	188	3	13	13	21	26	19
	Type of organization								
30	Private individual	No.	5,585	93	189	418	426	981	789
31	Partnership	"	280	1	2	11	8	17	28
32	Institution or community pasture	"	20	—	1	1	—	3	—
	Incorporated business:								
33	Family	No.	103	—	1	3	9	10	12
34	Other	"	20	1	—	—	—	2	—
35	Other type	"	—	—	—	—	—	—	—
	Areas								
36	Total area of farms	ac.	1,328,875	4,925	15,678	44,470	56,553	142,362	139,195
	Use of farm land:								
37	Improved land, area	ac.	386,021	995	2,541	7,922	10,112	28,422	32,826
38	Under 3 acres improved	No.	593	46	55	81	85	129	83
39	3- 9 acres improved	"	625	17	53	90	78	151	80
40	10- 69 "	"	2,987	31	80	249	252	646	544
41	70- 129 "	"	991	—	5	11	25	73	97
42	130- 179 "	"	360	1	—	1	2	11	15
43	180- 239 "	"	206	—	—	1	1	2	6
44	240- 399 "	"	179	—	—	—	—	1	3
45	400- 559 "	"	35	—	—	—	—	—	—
46	560- 759 "	"	20	—	—	—	—	—	1
47	760-1,119 "	"	7	—	—	—	—	—	—
48	1,120-1,599 "	"	4	—	—	—	—	—	—
49	1,600 acres and over improved	"	1	—	—	—	—	—	—
50	Under crops, (1) area	ac.	242,959	374	1,224	4,070	5,953	16,893	19,244
51	Farms reporting	No.	4,948	43	117	301	319	795	669
52	Improved pasture, area	ac.	107,390	362	750	2,177	2,806	7,098	8,970
53	Farms reporting	No.	3,088	14	40	132	145	386	402
54	Summer fallow, area	ac.	6,272	—	38	64	181	563	402
55	Farms reporting	No.	339	—	5	13	17	54	43
56	Other improved land, area	ac.	29,400	259	529	1,611	1,172	3,868	4,210
57	Unimproved land, area	"	942,854	3,930	13,137	36,548	46,441	113,940	106,369
58	Woodland, area	"	740,338	2,782	9,023	26,145	34,368	85,405	81,068
59	Farms reporting	No.	4,565	47	121	282	311	737	634
60	Other unimproved land, area	ac.	202,516	1,148	4,114	10,403	12,073	28,535	25,301
61	Area irrigated	"	1,866	1	3	21	5	92	83
62	Farms reporting	No.	160	1	2	8	3	22	17

See footnote(s) at end of table.

TABLEAU 55. Données sur les fermes de recensement classées selon la valeur totale des biens, 1971

Valeur totale des biens							Unité	Détail	N°
\$19,950-24,949	\$24,950-49,949	\$49,950-74,949	\$74,950-99,949	\$ 99,950-149,949	\$149,950-199,949	\$199,950 and over — et plus			
549	1,375	497	254	189	65	73	nomb.	Nombre total de fermes	1
9	17	3	2	1	—	2	nomb.	Fermes classées selon la taille de la ferme:	
19	22	9	6	4	1	1	"	Moins de 3 acres	2
74	116	26	19	7	6	8	"	3- 9 acres	3
110	223	54	10	17	2	1	"	10- 69 "	4
75	193	56	21	12	4	3	"	70- 129 "	5
85	209	58	27	18	6	4	"	130- 179 "	6
110	333	125	68	42	12	7	"	180- 239 "	7
43	157	92	34	39	14	9	"	240- 399 "	8
12	63	41	36	20	7	17	"	400- 559 "	9
11	30	27	17	21	7	7	"	560- 759 "	10
—	11	6	6	4	1	5	"	760-1,119 "	11
1	1	—	8	4	5	9	"	1,120-1,599 "	12
								1,600 acres et plus	13
478	1,058	288	120	76	27	35	nomb.	Fermes classées selon le mode d'occupation:	
11	21	6	2	4	1	—	"	Propriétaire	14
60	296	203	132	109	37	38	"	Locataire	15
							"	Mi-proprétaire, mi-locataire	16
6	13	4	9	1	—	1	nomb.	Fermes classées selon l'âge de l'exploitant:	
56	117	62	36	26	12	7	"	Moins de 25 ans	17
90	252	116	70	61	21	24	"	25-34 ans	18
153	431	165	62	55	22	25	"	35-44 "	19
88	213	71	38	23	4	7	"	45-54 "	20
62	150	33	23	11	2	3	"	55-59 "	21
46	109	25	4	8	2	3	"	60-64 "	22
48	90	21	12	4	2	3	"	65-69 "	23
							"	70 ans et plus	24
535	1,339	480	246	184	61	64	nomb.	Résidence des exploitants de ferme:	
522	1,323	474	243	181	59	63	"	Nombre total résidant dans la ferme exploitée.	25
9	9	4	3	2	—	1	"	9-12 mois	26
4	7	2	—	1	2	—	"	5- 8 "	27
							"	1- 4 "	28
14	36	17	8	5	4	9	"	Nombre ne résidant pas dans la ferme exploitée.	29
531	1,281	441	203	149	46	38	nomb.	Forme juridique	
11	70	39	43	28	11	11	"	Exploitée par une seule personne	30
1	5	3	2	—	1	3	"	Exploitée par des associés	31
4	17	11	5	9	6	16	nomb.	Institution ou pâturage communautaire	32
2	2	3	1	3	1	5	"	Entreprise constituée en corporation:	
—	—	—	—	—	—	—	"	Famille	33
							"	Autre	34
							"	Autre genre	35
114,262	355,839	166,117	114,928	84,497	35,902	54,147	ac.	Superficie totale des fermes	36
26,348	96,916	56,468	40,575	36,799	17,537	28,560	ac.	Utilisation de la terre agricole:	
27	60	13	5	3	2	4	nomb.	Terre défrichée, superficie	37
47	63	22	12	7	2	3	"	Moins de 3 acres défrichées	38
336	660	112	39	23	9	6	"	3- 9 acres défrichées	39
117	423	166	39	26	5	4	"	10- 69 "	40
16	106	104	62	34	6	2	"	70- 129 "	41
4	44	47	44	31	12	14	"	130- 179 "	42
2	16	30	48	56	12	11	"	180- 239 "	43
—	2	2	2	5	12	12	"	240- 399 "	44
—	1	1	2	4	3	8	"	400- 559 "	45
—	—	—	1	—	1	5	"	560- 759 "	46
—	—	—	—	—	—	3	"	760-1,119 "	47
—	—	—	—	—	1	3	"	1,120-1,599 "	48
—	—	—	—	—	—	1	"	1,600 acres et plus défrichées	49
16,498	60,251	37,439	25,759	25,318	11,288	18,648	ac.	En culture(1), superficie	50
489	1,235	459	227	179	54	61	nomb.	Fermes déclarantes	51
7,316	28,128	15,538	12,704	9,462	5,118	6,961	ac.	Pâturages défrichés, superficie	52
302	876	363	192	142	47	47	nomb.	Fermes déclarantes	53
279	1,025	1,030	400	385	385	1,520	ac.	Jachères, superficie	54
29	80	37	22	18	10	11	nomb.	Fermes déclarantes	55
2,255	7,512	2,461	1,712	1,634	746	1,431	ac.	Autre terre défrichée, superficie	56
87,914	258,923	109,649	74,353	47,698	18,365	25,587	"	Terre non défrichée, superficie	57
69,544	209,549	89,109	59,852	40,385	13,330	19,778	"	Terre à bois et boisés de ferme, superficie.	58
431	1,130	413	203	161	45	50	nomb.	Fermes déclarantes	59
18,370	49,374	20,540	14,501	7,313	5,035	5,809	ac.	Autre terre non défrichée, superficie	60
28	334	337	87	245	266	364	"	Superficie irriguée	61
10	32	21	11	13	8	12	nomb.	Fermes déclarantes	62

Voir renvoi(s) à la fin du tableau.

TABLE 55. Census-farm Data Classified by Total Capital Value, 1971 - Concluded

No.	Item	Unit	Total, census-farms - Total, fermes de recensement	Total capital value					
				Under \$2,950 - Moins de \$2,950	\$2,950- 4,949	\$4,950- 7,449	\$7,450- 9,949	\$ 9,950- 14,949	\$14,950- 19,949
Livestock and poultry									
1	Cattle, total	No.	130,920	151	578	1,858	2,826	8,616	10,726
2	Farms reporting	"	4,614	40	112	287	320	744	646
3	Milk cows	"	41,208	29	117	429	644	1,858	2,420
4	Farms reporting	"	3,015	19	59	172	209	456	418
5	Cows milked yesterday	"	29,229	22	68	280	440	1,248	1,575
6	Milk produced yesterday	lb.	986,831	388	1,132	5,872	9,011	30,707	41,153
7	Pigs	No.	79,765	131	171	616	590	2,212	2,074
8	Farms reporting	"	1,271	13	27	80	85	206	170
9	Sheep	"	35,837	392	621	1,851	1,806	3,867	3,628
10	Farms reporting	"	647	15	23	59	51	116	93
11	Hens and chickens, total	"	3,055,813	987	4,028	4,696	10,349	21,268	45,473
12	Farms reporting	"	1,472	23	50	81	118	242	212
13	Turkeys	"	70,368	-	-	-	1	6	4
14	Farms reporting	"	16	-	-	-	1	3	2
Farm machinery									
15	Automobiles, number	No.	4,408	23	71	204	235	645	595
16	Farms reporting	"	3,704	23	67	183	218	568	514
17	Motor trucks, number	"	4,540	17	52	144	197	537	526
18	Farms reporting	"	3,608	17	52	138	185	498	476
19	Farms reporting automobiles and/or motor trucks.	"	5,187	36	110	269	337	842	725
20	Tractors, number	"	6,535	14	52	191	248	723	719
21	Farms reporting	"	4,435	14	50	184	241	659	618
22	Garden tractors, number	"	284	2	7	16	20	37	42
23	Farms reporting	"	245	2	7	16	19	35	39
24	Grain combines, all, number	"	319	-	-	-	1	9	14
25	Farms reporting	"	305	-	-	-	1	9	14
26	Swathers, all, number	"	81	-	-	1	1	3	8
27	Farms reporting	"	78	-	-	1	1	3	8
28	Pick-up hay balers, number	"	2,317	-	4	25	47	175	260
29	Farms reporting	"	2,291	-	4	25	47	174	260
30	Forage crop harvesters, number	"	290	-	-	1	-	4	4
31	Farms reporting	"	268	-	-	1	-	4	4
32	Milking machines, farms reporting	"	1,330	-	-	8	18	67	120
33	Bulk milk tanks, farms reporting	"	708	-	-	1	2	11	15
34	Electric motors, (2) number	"	3,492	-	20	33	43	146	188
35	Farms reporting	"	1,444	-	14	22	30	95	111
Capital									
36	Total capital value	\$	206,085,000	195,300	772,500	2,653,000	3,864,600	12,479,300	14,311,700
37	Value of land and buildings	\$	132,232,900	128,100	508,400	1,759,500	2,490,200	8,116,400	9,152,200
38	" " machinery and equipment	\$	39,868,000	24,300	123,100	449,600	730,300	2,517,700	2,921,700
39	" " livestock and poultry	\$	33,963,370	42,830	140,410	442,130	642,020	1,842,170	2,235,960
Value of agricultural products sold, 1970									
40	Total value of agricultural products sold, 1970.	\$	57,278,250	46,990	142,100	333,390	557,730	1,508,890	2,097,470
Mortgages and/or agreements for sale, June 1, 1971									
41	Farms reporting(3) any mortgages and/or agreements for sale.	No.	1,483	1	9	24	40	97	135
Hired agricultural labour, 1970									
42	Total weeks of paid labour	week	112,303	42	165	337	556	2,026	3,664
43	Farms reporting	No.	2,283	11	23	57	65	195	236
44	Males, total weeks	week	98,097	28	83	273	523	1,635	3,004
45	Farms reporting	No.	2,247	11	21	54	65	186	229
46	Females, total weeks	week	14,206	14	82	64	33	391	660
47	Farms reporting	No.	374	2	4	10	8	36	37
48	Paid year round agricultural workers(4)	"	1,338	-	-	2	8	10	25
49	Farms reporting	"	587	-	-	1	6	10	21
Off-farm work, 1970(5)									
50	Total days of off-farm work(5) reported by all operators.	day	458,490	8,546	15,175	36,070	40,655	99,251	79,184
51	Farms reporting any days	No.	2,741	48	88	208	237	530	453

(1) Includes field, vegetable, fruit and nursery crop land.

(2) One horsepower and over.

(3) One or more mortgages and/or agreements for sale.

(4) Agricultural workers in Rutterite Colonies are classed as "paid workers".

(5) Includes agricultural and non-agricultural work off the operator's farm.

TABLEAU 55. Données sur les fermes de recensement classées selon la valeur totale des biens, 1971 - fin

Valeur totale des biens							Unité	Détail	N°
\$19,950-24,949	\$24,950-49,949	\$49,950-74,949	\$74,950-99,949	\$ 99,950-149,949	\$149,950-199,949	\$199,950 and over - et plus			
								Bétail et volaille	
9,295	35,250	22,071	15,064	12,485	4,759	7,241	nomb.	Bovins, total	1
433	1,146	428	214	155	49	40	"	Fermes déclarantes	2
2,083	10,328	8,450	6,204	4,983	1,737	1,926	"	Vaches laitières	3
270	754	335	156	111	28	28	"	Fermes déclarantes	4
1,392	7,456	6,183	4,488	3,401	1,241	1,435	"	Vaches traites hier	5
36,703	233,412	220,286	167,829	133,154	47,343	59,841	liv.	Production de lait hier	6
1,752	11,619	14,216	11,038	12,277	8,986	14,083	nomb.	Porcs	7
119	320	111	56	49	14	21	"	Fermes déclarantes	8
2,430	11,931	3,475	1,953	2,894	178	811	"	Moutons	9
67	151	38	16	14	1	3	"	Fermes déclarantes	10
28,480	166,403	215,815	344,979	673,841	226,096	1,313,398	"	Poules et poulets, total	11
148	333	103	55	61	18	28	"	Fermes déclarantes	12
-	52	-	5	17,800	45,500	7,000	"	Dindons	13
-	2	-	1	3	3	1	"	Fermes déclarantes	14
								Machines agricoles	
421	1,110	428	255	218	83	120	nomb.	Automobiles, nombre	15
361	930	367	199	160	54	60	"	Fermes déclarantes	16
380	1,170	551	333	283	123	227	"	Camions, nombre	17
342	974	401	218	174	60	73	"	Fermes déclarantes	18
506	1,308	485	246	186	64	73	"	Fermes déclarant des automobiles et (ou) des camions.	19
566	1,739	877	535	437	184	250	"	Tracteurs, nombre	20
460	1,214	456	230	181	58	70	"	Fermes déclarantes	21
10	51	27	20	24	14	14	"	Tracteurs de jardin, nombre	22
10	42	22	18	16	7	12	"	Fermes déclarantes	23
15	110	60	40	38	11	21	"	Toutes moissonneuses-batteuses, nombre	24
14	103	60	39	36	11	18	"	Fermes déclarantes	25
5	17	11	13	7	8	7	"	Toutes andaineuses, nombre	26
5	17	10	13	7	7	6	"	Fermes déclarantes	27
238	786	362	186	148	39	47	"	Presseuses ramasseuses à foin, nombre	28
237	783	358	181	141	39	42	"	Fermes déclarantes	29
8	45	64	64	43	20	37	"	Moissonneuses de plantes fourragères, nombre.	30
8	44	61	59	40	19	28	"	Fermes déclarantes	31
114	466	258	140	96	22	21	"	Trayeuses mécaniques, fermes déclarantes ..	32
26	212	196	123	79	19	24	"	Grands réservoirs à lait, fermes déclarantes.	33
168	831	620	492	395	208	348	"	Moteurs électriques(2), nombre	34
88	412	260	171	125	52	64	"	Fermes déclarantes	35
								Biens capitaux	
12,241,000	48,087,400	30,020,400	21,907,300	22,571,300	11,044,900	25,936,300	\$	Valeur totale des biens	36
7,787,600	30,024,000	18,592,400	13,470,700	14,482,800	7,385,700	18,334,900	\$	Valeur de la terre et des bâtiments	37
2,548,000	10,160,900	6,224,800	4,361,200	4,084,000	1,834,100	3,888,300	\$	" des machines et de l'outillage ..	38
1,904,570	7,896,890	5,201,460	4,074,390	4,003,580	1,824,450	3,712,510	\$	" du bétail et de la volaille	39
								Valeur des produits agricoles vendus, 1970	
1,680,200	9,837,540	8,550,500	7,321,370	8,084,050	4,524,800	12,593,220	\$	Valeur totale des produits agricoles vendus, 1970.	40
								Hypothèques et (ou) conventions de vente, 1^{er} juin 1971	
101	413	261	168	133	48	53	nomb.	Fermes déclarant(3) des hypothèques et (ou) des conventions de vente.	41
								Main-d'oeuvre agricole engagée, 1970	
3,862	15,518	17,006	13,353	15,109	8,651	32,014	semaine	Nombre total de semaines de travail payé ..	42
183	676	340	208	158	60	71	nomb.	Fermes déclarantes	43
3,567	14,022	15,709	12,046	13,408	7,294	26,505	semaine	Hommes, nombre total de semaines	44
177	671	340	206	156	60	71	nomb.	Fermes déclarantes	45
295	1,496	1,297	1,307	1,701	1,357	5,509	semaine	Femmes, nombre total de semaines	46
25	83	43	37	38	21	30	nomb.	Fermes déclarantes	47
18	118	190	172	190	113	492	"	Travailleurs agricoles payés à l'année(4)	48
12	98	122	113	101	45	58	"	Fermes déclarantes	49
								Travail hors exploitation en 1970(5)	
50,019	97,528	19,369	6,991	3,623	1,162	917	jour	Total, jours de travail hors exploitation(5) déclarés par tous les exploitants.	50
293	627	138	59	38	11	11	nomb.	Fermes déclarant des jours	51

(1) Comprend la terre à grandes cultures, à légumes, à fruits et à pépinières.

(2) 1 h.p. ou plus.

(3) Une ou plusieurs hypothèques et (ou) conventions de vente.

(4) Les travailleurs agricoles des colonies huttérites sont classés "travailleurs payés".

(5) Comprend le travail agricole et non agricole en dehors de la ferme de l'exploitant.

TABLE 56. Census-farm Data Classified by Area of Improved Land, 1971

No.	Item	Unit	Total, census-farms — Total, fermes de recensement	Area of improved land				
				Acres				
				Under 3 — Moins de 3	3-9	10-69	70-129	130-179
1	Total number of farms	No.	6,008	593	625	2,987	991	360
	Farms classified by tenure of operator:							
2	Owner	No.	4,800	552	574	2,664	699	176
3	Tenant	"	139	23	18	60	23	6
4	Part owner, part tenant	"	1,069	18	33	263	269	178
	Farms classified by age of operator:							
5	Under 25 years	No.	60	7	8	24	10	4
6	25-34 years	"	542	64	50	203	111	45
7	35-44 "	"	1,072	87	105	460	203	81
8	45-54 "	"	1,704	181	156	836	281	120
9	55-59 "	"	917	84	112	466	155	47
10	60-64 "	"	710	72	74	404	102	34
11	65-69 "	"	486	46	63	283	65	15
12	70 years and over	"	517	52	57	311	64	14
	Residence of farm operators:							
13	Total number residing on farm operated	No.	5,820	570	607	2,917	955	345
14	9-12 months	"	5,730	563	598	2,869	943	340
15	5-8 "	"	56	4	8	28	5	4
16	1-4 "	"	34	3	1	20	7	1
17	Number not residing on farm operated	"	188	23	18	70	36	15
	<u>Area</u>							
18	Total area of farms	ac.	1,328,875	48,705	57,963	541,144	265,791	132,755
	Use of farm land:							
19	Improved land, area	ac.	386,021	525	3,381	98,144	92,312	54,328
20	Under crops, (1) area	"	242,959	148	1,818	64,796	58,266	34,845
21	Farms reporting	No.	4,948	114	412	2,683	953	350
22	Improved pasture, area	ac.	107,390	15	460	22,541	26,983	15,723
23	Farms reporting	No.	3,088	11	117	1,465	781	318
24	Summer fallow, area	ac.	6,272	5	54	1,448	989	676
25	Farms reporting	No.	339	4	20	166	68	30
26	Other improved land, area	ac.	29,400	357	1,049	9,359	6,074	3,084
27	Unimproved land, area	ac.	942,854	48,180	54,582	443,000	173,479	78,427
28	Woodland, area	"	740,338	32,545	38,978	346,330	144,038	63,490
29	Farms reporting	No.	4,565	285	374	2,408	833	287
30	Other unimproved land, area	ac.	202,516	15,635	15,604	96,670	29,441	14,937
31	Area irrigated, 1970	ac.	1,866	5	71	430	345	145
32	Farms reporting	No.	160	4	23	69	23	10
33	Area fertilized, 1971	ac.	94,271	53	513	16,507	21,884	15,916
34	Farms reporting	No.	2,355	39	160	1,139	558	214
	Area sprayed or dusted, 1970:							
35	Farms reporting	No.	1,610	33	96	649	350	175
36	For control of insects and disease	ac.	24,640	51	285	4,432	4,091	2,787
37	Farms reporting	No.	940	29	87	434	174	81
38	For control of weeds and brush	ac.	38,467	109	84	3,837	5,334	4,801
39	Farms reporting	No.	1,059	5	24	348	263	148
	<u>Farm machinery</u>							
40	Automobiles, number	No.	4,408	330	384	2,096	786	317
41	Farms reporting	"	3,704	279	334	1,795	671	266
42	Motor trucks, number	"	4,540	295	339	1,926	838	403
43	Farms reporting	"	3,608	263	298	1,669	688	298
44	Farms reporting automobiles and/or motor trucks	"	5,187	427	489	2,572	917	344
45	Tractors, number	"	6,535	212	338	2,657	1,436	712
46	Farms reporting	"	4,435	200	302	2,246	909	345
47	Garden tractors, number	"	284	34	41	130	29	11
48	Farms reporting	"	245	32	41	108	27	11
49	Grain combines, all, number	"	319	—	1	64	77	61
50	Farms reporting	"	305	—	1	59	74	60
51	Swathers, all, number	"	81	—	3	23	13	6
52	Farms reporting	"	78	—	3	23	13	5
53	Pick-up hay balers, number	"	2,317	46	45	902	659	286
54	Farms reporting	"	2,291	46	45	898	656	281
55	Forage crop harvesters, number	"	290	—	—	24	64	62
56	Farms reporting	"	268	—	—	24	62	57
57	Milking machines, farms reporting	"	1,330	16	15	434	427	203
58	Bulk milk tanks, farms reporting	"	708	7	4	129	221	159
59	Electric motors, (2) number	"	3,492	190	242	955	700	469
60	Farms reporting	"	1,444	70	97	464	326	188

(1) Includes field, vegetable, fruit and nursery crop land.

(2) One horsepower and over.

TABLEAU 56. Données sur les fermes de recensement classées selon la superficie de la terre défrichée, 1971

Superficie de la terre défrichée							Unité	Détail	N°
Acres									
180-239	240-399	400-559	560-759	760-1,119	1,120-1,599	1,600 and over et plus			
206	179	35	20	7	4	1	nomb.	Nombre total de fermes	1
63	53	6	7	4	2	-	nomb.	Fermes classées selon le mode d'occupation:	
4	2	1	2	-	-	-	"	Propriétaire	2
139	124	28	11	3	2	1	"	Locataire	3
							"	Mi-proprétaire, mi-locataire	4
3	3	-	-	-	1	-	nomb.	Fermes classées selon l'âge de l'exploitant:	
32	31	3	2	-	-	-	"	Moins de 25 ans	5
60	52	11	9	3	1	-	"	25-34 ans	6
64	44	12	6	3	-	-	"	35-44 "	7
20	24	7	1	1	-	1	"	45-54 "	8
11	11	1	1	-	-	-	"	55-59 "	9
7	6	1	-	-	-	-	"	60-64 "	10
9	8	-	1	-	1	-	"	65-69 "	11
							"	70 ans et plus	12
196	173	35	16	4	2	-	nomb.	Résidence des exploitants de ferme:	
194	170	34	14	3	2	-	"	Nombre total résidant dans la ferme exploitée	13
1	3	1	1	1	-	-	"	9-12 mois	14
1	-	-	1	-	-	-	"	5- 8 "	15
10	6	-	4	-	2	1	"	1- 4 "	16
							"	Nombre ne résidant pas dans la ferme exploitée	17
94,319	110,437	28,903	21,384	15,810	9,063	2,601	ac.	<u>Superficies</u>	
								Superficie totale des fermes	18
								<u>Utilisation de la terre agricole:</u>	
41,890	52,820	16,425	13,089	6,434	4,668	2,005	ac.	Terre défrichée, superficie	19
25,906	32,001	10,208	7,626	3,094	2,246	2,005	"	En culture(1), superficie	20
199	173	35	19	6	3	1	nomb.	Fermes déclarantes	21
12,680	15,510	5,176	3,772	2,830	1,700	4	ac.	Pâturages défrichés, superficie	22
184	155	33	15	5	4	-	nomb.	Fermes déclarantes	23
561	874	120	745	500	300	-	ac.	Jachères, superficie	24
21	21	2	5	1	1	-	nomb.	Fermes déclarantes	25
2,743	4,435	921	946	10	422	-	ac.	Autre terre défrichée, superficie	26
52,429	57,617	12,478	8,295	9,376	4,395	596	ac.	Terre non défrichée, superficie	27
43,010	49,972	10,261	6,529	2,800	2,385	-	"	Terre à bois et boisés de ferme, superficie	28
175	153	28	14	5	3	-	nomb.	Fermes déclarantes	29
9,419	7,645	2,217	1,766	6,576	2,010	596	ac.	Autre terre non défrichée, superficie	30
285	395	95	30	-	45	20	ac.	Superficie irriguée, 1970	31
13	12	3	1	-	1	1	nomb.	Fermes déclarantes	32
13,412	13,620	4,467	2,682	2,470	1,184	1,563	ac.	Superficie fertilisée, 1971	33
122	89	19	9	3	2	1	nomb.	Fermes déclarantes	34
132	125	26	16	4	3	1	nomb.	Superficie pulvérisée ou poudrée, 1970:	
2,433	3,626	660	1,410	2,150	935	1,780	ac.	Fermes déclarantes	35
53	59	10	8	3	1	1	nomb.	Contre les insectes et les maladies	36
5,956	7,539	2,445	3,847	1,360	1,175	1,780	ac.	Fermes déclarantes	37
117	108	25	14	4	2	1	nomb.	Contre les mauvaises herbes et les broussailles	38
								Fermes déclarantes	39
								<u>Machines agricoles</u>	
206	194	56	20	15	4	-	nomb.	Automobiles, nombre	40
168	139	30	15	5	2	-	"	Fermes déclarantes	41
272	295	80	56	20	11	5	"	Camions, nombre	42
171	158	33	19	6	4	1	"	Fermes déclarantes	43
199	175	34	19	6	4	1	"	Fermes déclarant des automobiles et (ou) des camions	44
450	488	131	61	27	14	9	"	Tracteurs, nombre	45
197	171	35	18	7	4	1	"	Fermes déclarantes	46
13	16	9	1	-	-	-	"	Tracteurs de jardin, nombre	47
10	7	8	1	-	-	-	"	Fermes déclarantes	48
49	45	10	7	2	3	-	"	Toutes moissonneuses-batteuses, nombre	49
47	44	9	7	2	2	-	"	Fermes déclarantes	50
10	15	8	-	-	1	2	"	Toutes andaineuses, nombre	51
10	15	7	-	-	1	1	"	Fermes déclarantes	52
171	157	34	12	4	1	-	"	Presses ramasseuses à foin, nombre	53
169	147	32	12	4	1	-	"	Fermes déclarantes	54
47	62	20	9	1	1	-	"	Moissonneuses de plantes fourragères, nombre	55
44	55	15	9	1	1	-	"	Fermes déclarantes	56
115	100	12	8	-	-	-	"	Trayseuses mécaniques, fermes déclarantes	57
87	80	12	8	1	-	-	"	Grands réservoirs à lait, fermes déclarantes	58
352	362	125	55	20	19	3	"	Moteurs électriques(2), nombre	59
119	109	29	13	5	3	1	"	Fermes déclarantes	60

(1) Comprend la terre à grandes cultures, à légumes, à fruits et à pépinières.

(2) 1 h.p. ou plus.

TABLE 57. Census-farm Data Classified by Number of Days of Part-time Work,(1) 1970

No.	Item	Unit	Total, census-farms - Total, fermes de recensement	All operators reporting part-time work(1) - Tous exploitants déclarant du travail à temps partiel(1)	Days of part-time work(1)			
					Days			
					1-6	7-12	13-24	25-48
1	Total number of farms	No.	6,008	2,741	83	98	116	220
Farms classified by size of farm:								
2	Under 3 acres	No.	155	78	1	-	2	1
3	3- 9 acres	"	234	123	2	1	3	9
4	10- 69 "	"	976	495	9	7	11	19
5	70- 129 "	"	1,172	575	10	12	19	44
6	130- 179 "	"	786	365	12	16	14	26
7	180- 239 "	"	774	357	15	14	11	36
8	240- 399 "	"	1,025	437	20	23	33	45
9	400- 559 "	"	473	164	3	13	9	21
10	560- 759 "	"	222	74	5	8	11	8
11	760-1,119 "	"	127	51	4	3	2	7
12	1,120-1,599 "	"	34	14	1	1	-	3
13	1,600 acres and over	"	30	8	1	-	1	1
Farms classified by tenure of operator:								
14	Owner	No.	4,800	2,262	57	62	85	166
15	Tenant	"	139	73	-	1	-	8
16	Part owner, part tenant	"	1,069	406	26	35	31	46
<u>Areas</u>								
17	Total area of farms	ac.	1,328,875	537,703	24,080	28,994	32,181	57,196
Use of farm land:								
18	Improved land, area	ac.	386,021	133,749	5,876	8,628	9,957	14,805
19	Under 3 acres improved	No.	593	319	5	4	8	14
20	3- 9 acres improved	"	625	329	9	4	6	19
21	10- 69 "	"	2,987	1,488	41	49	54	120
22	70- 129 "	"	991	388	12	19	22	37
23	130- 179 "	"	360	97	7	9	9	11
24	180- 239 "	"	206	61	5	7	8	9
25	240- 399 "	"	179	42	4	3	8	8
26	400- 559 "	"	35	10	-	2	1	2
27	560- 759 "	"	20	5	-	1	-	-
28	760-1,119 "	"	7	2	-	-	-	-
29	1,120-1,599 "	"	4	-	-	-	-	-
30	1,600 acres and over improved	"	1	-	-	-	-	-
31	Under crops,(2) area	ac.	242,959	82,775	4,143	5,844	5,911	9,339
32	Farms reporting	No.	4,948	2,194	77	88	104	199
33	Improved pasture, area	ac.	107,390	37,472	1,250	2,200	3,260	4,521
34	Farms reporting	No.	3,088	1,340	54	67	75	132
35	Summer fallow, area	ac.	6,272	2,070	124	38	87	261
36	Farms reporting	No.	339	166	7	5	5	19
37	Other improved land, area	ac.	29,400	11,432	359	546	699	684
38	Unimproved land, area	ac.	942,854	403,954	18,204	20,366	22,224	42,391
39	Woodland, area	"	740,338	318,782	16,478	16,802	18,025	34,252
40	Farms reporting	No.	4,965	2,088	74	91	93	182
41	Other unimproved land, area	ac.	202,516	85,172	1,726	3,564	4,199	8,139
Farms classified by age of operator:								
42	Under 25 years	No.	60	27	2	-	1	2
43	25-34 years	"	542	326	13	12	8	19
44	35-44 "	"	1,072	597	11	20	19	35
45	45-54 "	"	1,704	893	19	27	38	69
46	55-59 "	"	917	448	16	15	22	45
47	60-64 "	"	710	294	10	8	15	28
48	65-69 "	"	486	118	8	10	11	15
49	70 years and over	"	517	38	4	6	2	7

See footnote(s) at end of table.

TABLEAU 57. Données sur les fermes de recensement classées selon le nombre de jours de travail à temps partiel(1), 1970

Jours de travail à temps partiel(1)						Unité	Détail	No
49-72	73-96	97-126	127-156	157-228	229-365			
163	124	203	172	572	990	nomb.	Nombre total de fermes	1
2	1	4	7	20	40	nomb.	Fermes classées selon la taille de la ferme:	
7	9	2	4	15	71	"	Moins de 3 acres	2
21	20	35	35	99	239	"	3- 9 acres	3
30	28	35	40	137	220	"	10- 69 "	4
27	11	24	24	77	134	"	70- 129 "	5
22	14	42	16	80	107	"	130- 179 "	6
26	27	33	31	86	113	"	180- 239 "	7
15	6	13	8	38	38	"	240- 399 "	8
9	3	5	3	10	12	"	400- 559 "	9
4	4	8	2	5	12	"	560- 759 "	10
-	-	2	1	4	2	"	760-1,119 "	11
-	1	-	1	1	2	"	1,120-1,599 "	12
						"	1,600 acres et plus	13
133	107	165	148	498	841	nomb.	Fermes classées selon le mode d'occupation:	
4	2	3	5	13	37	"	Propriétaire	14
26	15	35	19	61	112	"	Locataire	15
						"	Mi-proprétaire, mi-locataire	16
							<u>Superficies</u>	
36,859	26,456	46,062	32,335	104,961	148,579	ac.	Superficie totale des fermes	17
							Utilisation de la terre agricole:	
9,607	6,465	10,654	7,931	22,992	36,834	ac.	Terre défrichée, superficie	18
20	17	20	24	66	141	nomb.	Moins de 3 acres défrichées	19
18	17	17	18	68	153	"	3- 9 acres défrichées	20
75	61	123	96	333	536	"	10- 69 "	21
30	20	27	26	80	115	"	70- 129 "	22
11	-	5	3	14	28	"	130- 179 "	23
3	6	5	2	9	7	"	180- 239 "	24
5	1	3	2	1	7	"	240- 399 "	25
-	1	3	-	-	1	"	400- 559 "	26
1	1	3	-	1	1	"	560- 759 "	27
-	-	-	1	-	1	"	760-1,119 "	28
-	-	-	-	-	-	"	1,120-1,599 "	29
-	-	-	-	-	-	"	1,600 acres et plus défrichées	30
6,079	3,780	6,668	4,642	14,010	22,359	ac.	En culture(2), superficie	31
131	97	168	136	448	746	nomb.	Fermes déclarantes	32
2,457	1,951	2,764	2,352	6,091	10,626	ac.	Pâturages défrichés, superficie	33
82	64	100	71	270	425	nomb.	Fermes déclarantes	34
286	191	238	74	339	432	ac.	Jachères, superficie	35
15	5	16	11	34	49	nomb.	Fermes déclarantes	36
785	543	984	863	2,552	3,417	ac.	Autre terre défrichée, superficie	37
27,252	19,991	35,408	24,404	81,969	111,745	ac.	Terre non défrichée, superficie	38
22,553	16,315	28,516	19,410	62,268	84,163	ac.	Terre à bois et boisés de ferme, superficie	39
127	99	172	135	450	665	nomb.	Fermes déclarantes	40
4,699	3,676	6,892	4,994	19,701	27,582	ac.	Autre terre non défrichée, superficie	41
							Fermes classées selon l'âge de l'exploitant:	
2	2	2	2	6	8	nomb.	Moins de 25 ans	42
14	8	26	15	59	152	"	25-34 ans	43
24	18	45	43	133	249	"	35-44 "	44
45	41	58	49	189	358	"	45-54 "	45
39	25	25	39	100	122	"	55-59 "	46
23	20	29	18	69	74	"	60-64 "	47
12	7	16	2	13	24	"	65-69 "	48
4	3	2	4	3	3	"	70 ans et plus	49

Voir renvoi(s) à la fin du tableau.

TABLE 57. Census-farm Data Classified by Number of Days of Part-time Work, (1) 1970 - Concluded

No.	Item	Unit	Total, census-farms - Total, fermes de recensement	All operators reporting part-time work(1) - Tous exploitants déclarant du travail à temps partiel(1)	Days of part-time work			
					Days			
					1-6	7-12	13-24	25-48
1	Total number of farms	No.	6,008	2,741	83	98	116	220
Farms classified by total capital value:								
2	Under \$2,950	No.	95	48	-	-	1	2
3	\$ 2,950- 4,949	"	193	88	4	1	1	5
4	4,950- 7,449	"	433	208	5	6	7	15
5	7,450- 9,949	"	443	237	3	4	5	22
6	9,950- 14,949	"	1,013	530	8	13	12	32
7	14,950- 19,949	"	829	453	9	16	20	25
8	19,950- 24,949	"	569	293	9	9	13	26
9	24,950- 49,949	"	1,375	627	27	28	26	61
10	49,950- 74,949	"	497	138	10	8	12	14
11	74,950- 99,949	"	254	59	7	2	8	9
12	99,950- 149,949	"	189	38	1	8	6	6
13	149,950- 199,949	"	65	11	-	-	3	2
14	199,950 and over	"	73	11	-	3	2	1
Farms classified by economic class:								
Value of agricultural products sold:								
15	\$10,000 and over, total	No.	1,200	240	25	26	34	29
16	\$50,000 and over	"	213	34	3	3	5	6
17	35,000-\$49,999	"	122	18	-	3	6	2
18	25,000- 34,999	"	161	28	4	5	6	3
19	15,000- 24,999	"	383	73	10	8	11	3
20	10,000- 14,999	"	321	87	8	7	6	15
21	\$5,000-\$9,999, total	"	621	210	14	12	14	32
22	\$7,500-\$9,999	"	242	69	4	3	6	8
23	5,000- 7,499	"	379	141	10	9	8	24
24	\$2,500-\$4,999, total	"	747	365	12	19	18	45
25	\$3,750-\$4,999	"	297	139	7	9	7	21
26	2,500- 3,749	"	450	226	5	10	11	24
27	Under \$2,500, total	"	3,420	1,926	32	41	50	114
28	\$1,200-\$2,499	"	946	510	13	13	21	47
29	250- 1,199	"	1,619	961	11	25	19	50
30	50- 249	"	855	455	8	3	10	17
31	Institutional farms, etc.	"	20	-	-	-	-	-
<u>Off-farm work, 1970(3)</u>								
32	Total days of off-farm work(3) classified by kind of work reported.(4)	day	458,490	458,490	333	936	2,065	7,522
33	Farms reporting any days	No.	2,741	2,741	83	98	116	220
34	Agricultural work off the holding(5)	day	31,094	31,094	150	385	735	1,326
35	Farms reporting	No.	428	428	41	46	44	62
36	Logging, lumbering or forestry work	day	33,251	33,251	8	89	195	992
37	Farms reporting	No.	346	346	2	13	12	38
38	Truck or bus driver	day	65,905	65,905	11	85	92	822
39	Farms reporting	No.	427	427	3	10	5	25
40	Operator of road maintenance or construction equipment.	day	26,381	26,381	32	120	160	456
41	Farms reporting	No.	220	220	7	14	10	16
42	Other	day	301,859	301,859	132	257	883	3,926
43	Farms reporting	No.	1,715	1,715	33	27	51	121

(1) Includes agricultural work off the operator's farm.
 (2) Includes field, vegetable, fruit and nursery crop land.
 (3) Includes agricultural and non-agricultural work off the operator's farm.
 (4) An operator may report more than one kind of work.
 (5) Includes custom work.

TABLEAU 57. Données sur les fermes de recensement classées selon le nombre de jours de travail à temps partiel(1), 1970 - fin

Jours de travail à temps partiel(1)						Unité	Détail	N ^o
49-72	73-96	97-126	127-156	157-228	229-365			
163	124	203	172	572	990	nomb.	Nombre total de fermes	1
Fermes classées selon la valeur totale des biens:								
3	4	5	5	9	19	nomb.	Moins de \$2,950	2
10	6	3	7	17	34	"	\$ 2,950-\$ 4,949	3
10	14	14	16	45	76	"	4,950- 7,449	4
14	13	23	15	53	85	"	7,450- 9,949	5
28	16	28	34	140	219	"	9,950- 14,949	6
23	28	37	21	97	177	"	14,950- 19,949	7
11	9	27	18	58	113	"	19,950- 24,949	8
45	23	50	43	126	198	"	24,950- 49,949	9
8	7	12	6	19	42	"	49,950- 74,949	10
5	2	2	3	4	7	"	74,950- 99,949	11
3	1	1	3	2	7	"	99,950- 149,949	12
2	-	1	-	1	2	"	149,950- 199,949	13
1	1	-	1	1	1	"	199,950 et plus	14
Fermes classées selon la catégorie économique:								
Valeur des produits agricoles vendus:								
22	11	18	11	26	38	nomb.	\$10,000 et plus, total	15
3	2	1	2	3	6	"	\$50,000 et plus	16
1	-	-	1	2	5	"	35,000-\$49,999	17
4	1	-	-	2	3	"	25,000- 34,999	18
10	1	7	4	8	11	"	15,000- 24,999	19
4	7	10	4	13	13	"	10,000- 14,999	20
15	11	20	12	35	45	"	\$5,000-\$9,999, total	21
5	6	6	5	12	14	"	\$7,500-\$9,999	22
10	5	14	7	23	31	"	5,000- 7,499	23
27	16	34	28	74	92	"	\$2,500-\$4,999, total	24
6	6	17	11	20	35	"	\$3,750-\$4,999	25
21	10	17	17	54	57	"	2,500- 3,749	26
99	86	131	121	437	815	"	Moins de \$2,500, total	27
31	30	34	36	113	172	"	\$1,200-\$2,499	28
52	45	71	60	226	402	"	250- 1,199	29
16	11	26	25	98	241	"	50- 249	30
-	-	-	-	-	-	"	Fermes d'institution, etc.	31
Travail hors exploitation, 1970(3)								
9,547	10,559	22,492	25,029	110,496	269,511	jour	Total, jours de travail hors exploitation(3) classés selon le genre de travail déclaré(4).	32
163	124	203	172	572	990	nomb.	Fermes déclarant des jours	33
1,297	965	1,294	2,119	4,890	17,933	jour	Travail agricole en dehors de l'exploitation(5)	34
33	22	26	27	45	82	nomb.	Fermes déclarantes	35
1,107	1,585	3,065	3,986	10,504	11,720	jour	Abattage ou exploitation forestière	36
27	28	38	42	85	61	nomb.	Fermes déclarantes	37
1,247	1,488	2,772	2,956	32,023	24,409	jour	Conduite de camion ou d'autobus	38
25	20	31	25	177	106	nomb.	Fermes déclarantes	39
867	719	1,602	1,859	7,389	13,177	jour	Conduite de machines d'entretien ou de construction de routes.	40
18	12	18	19	48	58	nomb.	Fermes déclarantes	41
5,029	5,802	13,759	14,109	55,690	202,272	jour	Autres	42
94	75	135	105	308	766	nomb.	Fermes déclarantes	43

(1) Comprend le travail agricole en dehors de la ferme de l'exploitant.

(2) Comprend la terre à grandes cultures, à légumes, à fruits et à pépinières.

(3) Comprend le travail agricole et non agricole en dehors de la ferme de l'exploitant.

(4) Un exploitant peut déclarer plus d'un genre de travail.

(5) Comprend le travail sur commande.

TABLE 58. Data for Census-farms with Sales of \$2,500 or More Classified by Product Type

Note: See "Introduction" for definition of product types.

No.	Item	Unit	Total farms with sales of \$2,500 or more — Nombre total de fermes déclarant des ventes de \$2,500 et plus	Product type					
				Dairy — Laitières	Cattle, hogs, sheep (excluding dairy farms) — Bovins, porcs, moutons (sans les fermes laitières)	Poultry — Volaille	Wheat — Blé	Small grains (excluding wheat farms) — Menus grains (sans les fermes à blé)	Field crops, other than small grains — Grandes cultures, autres que menus grains
1	Total farms with sales of \$2,500 or more.	No.	2,568	1,019	655	169	—	9	76
	Farms classified by size of farm:								
2	Under 3 acres	No.	37	—	3	13	—	—	—
3	3- 9 acres	"	53	—	15	14	—	—	—
4	10- 69 "	"	230	35	46	41	—	—	8
5	70- 129 "	"	327	146	65	27	—	—	14
6	130- 179 "	"	291	116	74	20	—	1	10
7	180- 239 "	"	326	145	86	20	—	1	10
8	240- 399 "	"	605	288	165	19	—	1	13
9	400- 559 "	"	360	169	94	8	—	2	10
10	560- 759 "	"	177	75	55	6	—	2	7
11	760-1,119 "	"	105	34	36	1	—	2	2
12	1,120-1,599 "	"	31	6	8	—	—	—	1
13	1,600 acres and over	"	26	5	8	—	—	—	1
	Farms classified by tenure of operator:								
14	Owner	No.	1,656	568	438	133	—	—	46
15	Tenant	"	51	15	16	3	—	1	2
16	Part owner, part tenant	"	861	436	201	33	—	8	28
	Farms classified by age of operator:								
17	Under 25 years	No.	30	13	7	2	—	1	1
18	25-34 years	"	285	111	85	18	—	—	17
19	35-44 "	"	542	195	153	45	—	3	17
20	45-54 "	"	773	329	192	54	—	3	22
21	55-59 "	"	390	151	97	23	—	—	8
22	60-64 "	"	269	114	55	18	—	—	6
23	65-69 "	"	148	56	34	5	—	1	2
24	70 years and over	"	131	50	32	4	—	1	3
	Residence of farm operators:								
25	Total number residing on farm operated.	No.	2,480	1,008	623	166	—	8	72
26	9-12 months	"	2,452	995	616	164	—	8	70
27	5- 8 "	"	20	9	4	2	—	—	1
28	1- 4 "	"	8	4	3	—	—	—	1
29	Number not residing on farm operated.	"	88	11	32	3	—	1	4
	Type of organization								
30	Private individual	No.	2,277	902	582	142	—	8	69
31	Partnership	"	209	99	54	15	—	—	4
32	Institution or community pasture	"	—	—	—	—	—	—	—
	Incorporated business:								
33	Family	No.	66	17	13	10	—	1	2
34	Other	"	16	1	6	2	—	—	1
35	Other type	"	—	—	—	—	—	—	—
	Areas								
36	Total area of farms	ac.	809,200	326,071	228,083	25,446	—	4,928	23,705
	Use of farm land:								
37	Improved land, area	ac.	276,528	125,366	73,240	11,225	—	2,519	10,384
38	Under 3 acres improved	No.	115	12	20	35	—	—	—
39	3- 9 acres improved	"	707	7	29	15	—	—	—
40	10- 69 "	"	917	295	232	58	—	1	29
41	70- 129 "	"	691	334	186	34	—	—	19
42	130- 179 "	"	323	178	77	11	—	2	9
43	180- 239 "	"	186	88	52	8	—	1	7
44	240- 399 "	"	169	85	42	6	—	4	8
45	400- 559 "	"	31	12	8	2	—	—	2
46	560- 759 "	"	19	7	5	—	—	1	2
47	760-1,119 "	"	6	1	2	—	—	—	—
48	1,120-1,599 "	"	3	—	2	—	—	—	—
49	1,600 acres and over improved	"	1	—	—	—	—	—	—
50	Under crops, (1) area	ac.	181,638	81,798	44,699	7,252	—	1,769	8,027
51	Farms reporting	No.	2,295	983	578	94	—	9	76
52	Improved pasture, area	ac.	74,296	37,511	23,713	2,627	—	85	1,334
53	Farms reporting	No.	1,718	857	461	77	—	2	35
54	Summer fallow, area	ac.	4,704	664	1,084	222	—	608	515
55	Farms reporting	No.	190	39	46	12	—	4	24
56	Other improved land, area	ac.	15,890	5,393	3,744	1,124	—	57	508
57	Unimproved land, area	ac.	532,672	200,705	154,843	14,221	—	2,409	13,321
58	Woodland, area	"	437,353	163,344	128,416	10,706	—	2,070	10,365
59	Farms reporting	No.	2,065	868	541	98	—	7	62
60	Other unimproved land, area	ac.	95,319	37,361	26,427	3,515	—	339	2,956
61	Area irrigated, 1970	ac.	1,693	94	138	84	—	—	523
62	Farms reporting	No.	122	14	8	3	—	—	23
63	Area fertilized, 1971	ac.	81,585	41,279	18,108	3,548	—	668	3,930
64	Farms reporting	No.	1,332	622	334	53	—	4	44

See footnote(s) at end of table.

TABLEAU 58. Données sur les fermes de recensement déclarant des ventes de \$2,500 et plus, classées selon le genre du produit

Nota: Voir "Introduction" pour la définition des genres de produits.

Genre du produit							Unité	Détail	n°
Fruits and vegetables Fruits et légumes	Forestry Forêts	Miscellaneous speciality Spécialités diverses	Mixed - Diversifiées						
			Total	Livestock combination Combinaison de bétail	Field crops combination Combinaison de grandes cultures	Other combinations Autres combinaisons			
250	114	109	167	77	8	82	nomb.	Nombre total de fermes déclarant des ventes de \$2,500 et plus.	1
								Fermes classées selon la taille de la ferme:	
							nomb.	Moins de 3 acres	2
1	—	20	—	—	—	—	"	3- 9 acres	3
3	—	21	—	—	—	—	"	10- 69 "	4
54	7	33	6	2	—	4	"	70- 129 "	5
41	8	9	17	10	2	5	"	130- 179 "	6
33	9	8	20	6	1	13	"	180- 239 "	7
34	9	8	13	5	—	7	"	240- 399 "	8
44	27	1	47	26	3	18	"	400- 559 "	9
14	22	6	35	17	—	18	"	560- 759 "	10
8	13	2	9	4	—	5	"	760-1,119 "	11
7	11	—	12	5	1	6	"	1,120-1,599 "	12
4	6	—	6	1	—	5	"	1,600 acres et plus	13
7	2	1	2	1	—	1	"		
								Fermes classées selon le mode d'occupation:	
174	92	101	104	49	5	50	nomb.	Propriétaire	14
9	1	3	1	—	—	1	"	Locataire	15
67	21	5	62	28	3	31	"	Mi-proprétaire, mi-locataire	16
								Fermes classées selon l'âge de l'exploitant:	
1	2	—	3	1	1	1	nomb.	Moins de 25 ans	17
13	6	18	17	9	1	7	"	25-34 ans	18
44	27	24	34	13	1	20	"	35-44 "	19
71	32	37	33	15	1	17	"	45-54 "	20
42	21	18	30	11	2	17	"	55-59 "	21
31	13	7	25	11	—	14	"	60-64 "	22
24	9	3	14	8	1	5	"	65-69 "	23
24	4	2	11	9	1	1	"	70 ans et plus	24
								Résidence des exploitants de ferme:	
225	112	102	164	77	7	80	nomb.	Nombre total résidant dans la ferme exploitée	25
223	111	102	163	77	6	80	"	9-12 mois	26
2	1	—	1	—	1	—	"	5- 8 "	27
—	—	—	—	—	—	—	"	1- 4 "	28
25	2	7	3	—	1	2	"	Nombre ne résidant pas dans la ferme exploitée	29
								<u>Forme juridique</u>	
221	112	93	148	70	6	72	nomb.	Exploitée par une seule personne	30
17	2	7	11	3	2	6	"	Exploitée par des associés	31
—	—	—	—	—	—	—	"	Institution ou pâturage communautaire	32
								Entreprise constituée en corporation:	
10	—	7	6	4	—	2	nomb.	Famille	33
2	—	2	2	—	—	2	"	Autre	34
—	—	—	—	—	—	—	"	Autre genre	35
								<u>Superficies</u>	
69,175	53,409	12,025	66,358	28,540	2,464	35,354	ac.	Superficie totale des fermes	36
								Utilisation de la terre agricole:	
25,302	5,847	2,200	20,445	8,157	994	11,294	ac.	Terre défrichée, superficie	37
1	8	38	1	—	—	—	nomb.	Moins de 3 acres défrichées	38
16	5	31	4	2	—	2	"	3- 9 acres défrichées	39
130	80	34	58	31	3	24	"	10- 69 "	40
56	11	2	49	23	2	24	"	70- 129 "	41
17	7	2	20	11	—	9	"	130- 179 "	42
12	1	1	16	3	2	11	"	180- 239 "	43
9	1	—	14	6	1	7	"	240- 399 "	44
2	1	—	3	1	—	2	"	400- 559 "	45
3	—	—	1	—	—	1	"	560- 759 "	46
2	—	—	1	—	—	1	"	760-1,119 "	47
1	—	—	—	—	—	—	"	1,120-1,599 "	48
1	—	—	—	—	—	—	"	1,600 acres et plus défrichées	49
19,479	3,732	750	14,132	5,403	784	7,945	ac.	En culture(1), superficie	50
248	100	43	164	75	8	81	nomb.	Fermes déclarantes	51
2,423	1,238	587	4,778	2,312	181	2,285	ac.	Pâturages défrichés, superficie	52
89	53	21	123	60	6	57	nomb.	Fermes déclarantes	53
1,283	68	9	251	32	18	201	ac.	Jachères, superficie	54
42	4	4	15	3	2	10	nomb.	Fermes déclarantes	55
2,117	809	854	1,284	410	11	863	ac.	Autre terre défrichée, superficie	56
43,873	47,562	9,825	45,913	20,383	1,470	24,060	ac.	Terre non défrichée, superficie	57
35,248	41,400	8,044	37,760	15,748	1,091	20,921	"	Terre à bois et boisés de ferme, superficie	58
191	107	44	147	70	6	71	nomb.	Fermes déclarantes	59
8,625	6,162	1,781	8,153	4,635	379	3,139	ac.	Autre terre non défrichée, superficie	60
560	16	61	217	2	—	215	ac.	Superficie irriguée, 1970	61
46	2	14	12	1	—	11	nomb.	Fermes déclarantes	62
9,033	691	258	4,070	1,396	232	2,442	ac.	Superficie fertilisée, 1971	63
130	30	23	92	41	4	47	nomb.	Fermes déclarantes	64

Voir renvoi(s) à la fin du tableau.

TABLE 58. Data for Census-farms with Sales of \$2,500 or More Classified by Product Type - Continued

No.	Item	Unit	Total farms with sales of \$2,500 or more — Nombre total de fermes déclarant des ventes de \$2,500 et plus	Product type				
				Dairy — Laitières	Cattle, hogs, sheep (excluding dairy farms) — Bovins, porcs, moutons (sans les fermes laitières)	Poultry — Volaille	Wheat — Blé	Small grains (excluding wheat farms) — Menus grains (sans les fermes à blé)
Areas - Concluded								
1	Area sprayed or dusted, 1970:							
	Farms reporting	No.	1,135	373	259	47	—	66
2	For control of insects and disease.	ac.	22,602	1,889	1,996	663	—	3,537
3	Farms reporting	No.	632	120	108	20	—	64
4	For control of weeds and brush ..	ac.	35,869	10,660	10,015	1,818	—	2,622
5	Farms reporting	No.	830	315	202	41	9	34
6	Area harvested for forage seed, 1970	ac.	855	446	282	—	—	15
7	Farms reporting	No.	22	6	9	—	1	—
Crops								
8	Wheat, total	ac.	4,588	685	2,410	214	—	324
9	Farms reporting	No.	212	59	92	13	—	5
10	Oats for grain	ac.	12,635	5,546	3,843	467	—	327
11	Farms reporting	No.	850	365	254	31	—	6
12	Barley	ac.	7,805	2,234	3,340	418	—	530
13	Farms reporting	No.	400	153	142	14	—	8
14	Mixed grains	ac.	7,032	3,205	2,474	95	—	—
15	Farms reporting	No.	344	141	125	3	—	—
16	Rye, total	ac.	1,644	48	464	60	—	35
17	Farms reporting	No.	64	8	14	1	—	2
18	Buckwheat	ac.	76	4	4	—	—	2
19	Farms reporting	No.	10	2	1	1	—	1
20	Field peas (dry)	ac.	159	18	122	—	—	1
21	Farms reporting	No.	19	4	11	—	—	1
22	Field beans (dry)	ac.	105	38	14	6	—	—
23	Farms reporting	No.	20	3	6	1	—	—
24	Corn for grain	ac.	2,550	162	1,066	253	—	310
25	Farms reporting	No.	75	14	28	8	—	3
26	Tame hay, total	ac.	105,668	60,222	25,361	4,129	—	160
27	Farms reporting	No.	1,918	932	508	76	—	7
28	Oats cut for fodder(2)	ac.	2,805	1,589	845	37	—	—
29	Farms reporting	No.	254	157	59	5	—	—
30	Corn for ensilage or fodder	ac.	8,239	5,617	1,684	488	—	20
31	Farms reporting	No.	284	185	62	15	—	1
32	Other fodder crops	ac.	1,174	572	282	6	—	—
33	Farms reporting	No.	41	23	9	1	—	—
34	Flaxseed	ac.	—	—	—	—	—	—
35	Farms reporting	No.	—	—	—	—	—	—
36	Soybeans	ac.	70	10	44	15	—	—
37	Farms reporting	No.	7	1	3	2	—	—
38	Sunflowers for seed	ac.	—	—	—	—	—	—
39	Farms reporting	No.	—	—	—	—	—	—
40	Rapeseed	ac.	—	—	—	—	—	—
41	Farms reporting	No.	—	—	—	—	—	—
42	Mustard seed	ac.	—	—	—	—	—	—
43	Farms reporting	No.	—	—	—	—	—	—
44	Potatoes(3)	ac.	3,196	113	146	32	—	—
45	Farms reporting	No.	213	32	39	4	—	—
46	Tobacco	ac.	1,197	1	195	70	—	—
47	Farms reporting	No.	35	1	5	1	—	—
48	Sugar beets for sugar	ac.	—	—	—	—	—	—
49	Farms reporting	No.	—	—	—	—	—	—
50	Other field crops	ac.	103	57	20	3	—	—
51	Vegetables(3)	ac.	5,581	254	646	418	—	—
52	Farms reporting	No.	329	63	60	19	—	—
53	Tree fruits(4)	ac.	10,995	1,161	1,224	531	—	—
54	Farms reporting	No.	439	106	88	21	—	—
55	Small fruits(3)	ac.	5,398	265	197	5	—	—
Livestock								
56	Cattle, total	No.	98,086	53,734	27,902	3,445	—	166
57	Farms reporting	"	2,083	1,007	591	81	—	4
58	Milk cows	ac.	35,590	30,418	2,630	670	—	23
59	Farms reporting	"	1,540	989	289	38	—	1
60	Cows milked yesterday	"	25,741	22,602	1,421	500	—	—
61	Milk produced yesterday	lb.	905,274	805,259	45,553	17,386	—	—
62	Pigs	No.	73,588	5,124	62,612	2,086	—	45
63	Farms reporting	"	612	168	310	27	—	1
64	Sheep	"	19,915	2,754	14,020	504	—	—
65	Farms reporting	"	200	65	88	6	—	—
66	Horses and ponies	"	1,659	619	517	52	—	2
67	Farms reporting	"	760	323	224	26	—	1

See footnote(s) at end of table.

TABLEAU 58. Données sur les fermes de recensement déclarant des ventes de \$2,500 et plus, classées selon le genre du produit - suite

Genre du produit				Unité	Détail	N ^o	
Fruits and vegetables - Fruits et légumes	Forestry - Forêts	Miscellaneous specialty - Spécialités diverses	Mixed - Diversifiées				
			Total	Livestock combination - Combinaison de bétail	Field crops combination - Combinaison de grandes cultures	Other combinations - Autres combinaisons	
							<u>Superficies - fin</u>
224	22	20	115	41	8	66	ac. Superficie pulvérisée ou poudrée, 1970:
12,127	140	100	2,150	414	138	1,598	ac. Fermes déclarantes 1
							ac. Contre les insectes et les maladies 2
205	14	19	82	22	5	55	nomb. Fermes déclarantes 3
6,503	189	32	2,751	585	123	2,043	ac. Contre les mauvaises herbes et les broussailles 4
124	16	3	86	32	6	48	nomb. Fermes déclarantes 5
70	12	27	3	3	-	-	ac. Superficie des semences fourragères récoltées, 1970 6
2	1	2	1	1	-	-	nomb. Fermes déclarantes 7
							<u>Cultures</u>
161	3	-	314	45	23	246	ac. Blé, total 8
12	2	-	20	6	2	12	nomb. Fermes déclarantes 9
593	266	41	1,195	373	82	740	ac. Avoine à grain 10
50	30	4	88	33	7	48	nomb. Fermes déclarantes 11
213	94	4	789	311	61	417	ac. Orge 12
22	11	1	37	16	2	19	nomb. Fermes déclarantes 13
296	104	-	670	371	-	299	ac. Céréales mélangées 14
15	9	-	42	20	-	22	nomb. Fermes déclarantes 15
153	10	5	354	-	7	347	ac. Seigle, total 16
9	1	1	11	-	1	10	nomb. Fermes déclarantes 17
6	51	-	-	-	-	-	ac. Sarrasin 18
2	2	-	-	-	-	-	nomb. Fermes déclarantes 19
-	-	-	16	1	-	15	ac. Pois (secs) 20
-	-	-	2	1	-	1	nomb. Fermes déclarantes 21
35	-	4	4	1	-	3	ac. Haricots des champs (secs) 22
5	-	1	3	1	-	2	nomb. Fermes déclarantes 23
94	-	-	371	44	20	307	ac. Maïs à grain 24
7	-	-	10	3	1	6	nomb. Fermes déclarantes 25
3,622	2,681	412	7,520	3,648	411	3,461	ac. Foin cultivé, total 26
107	88	14	147	69	7	71	nomb. Fermes déclarantes 27
61	58	11	38	24	-	14	ac. Avoine coupée pour fourrages(2) 28
6	12	2	11	6	-	5	nomb. Fermes déclarantes 29
70	-	-	265	146	10	109	ac. Maïs d'ensilage ou fourrager 30
3	-	-	15	8	1	6	nomb. Fermes déclarantes 31
5	200	4	23	19	-	4	ac. Autres cultures fourragères 32
1	1	1	3	2	-	1	nomb. Fermes déclarantes 33
-	-	-	-	-	-	-	ac. Graine de lin 34
-	-	-	-	-	-	-	nomb. Fermes déclarantes 35
-	-	-	1	1	-	-	ac. Soya 36
-	-	-	1	1	-	-	nomb. Fermes déclarantes 37
-	-	-	-	-	-	-	ac. Tournesol pour la graine 38
-	-	-	-	-	-	-	nomb. Fermes déclarantes 39
-	-	-	-	-	-	-	ac. Colza pour la graine 40
-	-	-	-	-	-	-	nomb. Fermes déclarantes 41
-	-	-	-	-	-	-	ac. Graine de moutarde 42
-	-	-	-	-	-	-	nomb. Fermes déclarantes 43
247	5	3	552	35	74	443	ac. Pommes de terre(3) 44
33	5	1	53	15	5	33	nomb. Fermes déclarantes 45
-	-	-	100	-	-	100	ac. Tabac 46
-	-	-	2	-	-	2	nomb. Fermes déclarantes 47
-	-	-	-	-	-	-	ac. Betteraves sucrières cultivées pour le sucre 48
-	-	-	-	-	-	-	nomb. Fermes déclarantes 49
-	-	15	8	4	-	4	ac. Autres grandes cultures 50
3,349	50	34	489	94	30	365	ac. Légumes(3) 51
93	10	17	42	16	3	23	nomb. Fermes déclarantes 52
6,233	27	52	1,038	230	56	752	ac. Fruits de verger(4) 53
134	4	6	54	16	5	33	nomb. Fermes déclarantes 54
4,347	181	93	253	48	-	205	ac. Petits fruits(3) 55
							<u>Bétail</u>
2,783	1,812	325	6,538	3,041	217	3,280	nomb. Bovins, total 56
98	92	18	152	75	7	70	" Fermes déclarantes 57
267	217	110	1,142	818	1	323	" Vaches laitières 58
46	53	6	105	67	1	37	" Fermes déclarantes 59
162	134	83	772	608	1	163	" Vaches traites hier 60
4,089	2,967	2,589	24,645	20,424	50	4,171	liv. Lait obtenu hier 61
656	172	6	2,798	2,067	1	730	nomb. Porcs 62
24	27	2	49	28	1	20	" Fermes déclarantes 63
56	711	180	1,657	1,137	-	520	" Moutons 64
3	15	4	18	13	-	5	" Fermes déclarantes 65
91	94	127	127	44	2	81	" Chevaux et poneys 66
48	48	15	56	30	2	24	" Fermes déclarantes 67

Voir renvoi(s) à la fin du tableau.

TABLE 58. Data for Census-farms with Sales of \$2,500 or More Classified by Product Type - Continued

No.	Item	Unit	Total farms with sales of \$2,500 or more — Nombre total de fermes déclarant des ventes de \$2,500 et plus	Product type					
				Dairy — Laitières	Cattle, hogs, sheep (excluding dairy farms) — Bovins, porcs, moutons (sans les fermes laitières)	Poultry — Volaille	Wheat — Blé	Small grains (excluding wheat farms) — Menus grains (sans les fermes à blé)	Field crops, other than small grains — Grandes cultures, autres que menus grains
Poultry									
1	Hens and chickens, total	No.	2,995,542	133,605	40,273	2,702,794	—	12	16,421
2	Farms reporting	"	621	199	134	157	—	1	6
3	Laying hens	"	1,168,882	22,777	29,173	1,078,891	—	12	5,147
4	Farms reporting	"	535	181	128	109	—	1	5
5	Turkeys	"	70,359	7	—	70,300	—	—	—
6	Farms reporting	"	11	2	—	7	—	—	—
7	Geese	"	1,905	90	158	1,134	—	—	23
8	Farms reporting	"	49	12	11	6	—	—	2
9	Ducks	"	1,021	110	106	625	—	—	15
10	Farms reporting	"	73	22	21	6	—	—	3
Farm machinery									
11	Automobiles, number	No.	2,160	862	505	169	—	9	74
12	Farms reporting	"	1,772	718	420	126	—	8	54
13	Motor trucks, number	"	2,748	1,030	686	210	—	11	133
14	Farms reporting	"	2,007	814	520	126	—	7	64
15	Farms reporting automobiles and/or motor trucks	"	2,443	988	617	159	—	9	73
16	Tractors, number	"	4,063	1,803	996	207	—	21	182
17	Farms reporting	"	2,273	983	593	117	—	9	70
18	Garden tractors, number	"	138	34	19	29	—	—	11
19	Farms reporting	"	109	26	18	25	—	—	9
20	Grain combines, all, number	"	258	106	92	9	—	6	7
21	Farms reporting	"	249	104	89	8	—	5	7
22	Swathers, all, number	"	62	37	12	4	—	—	1
23	Farms reporting	"	59	35	12	4	—	—	1
24	Pick-up hay balers, number	"	1,582	859	419	53	—	4	29
25	Farms reporting	"	1,562	849	417	52	—	4	26
26	Forage crop harvesters, number	"	266	174	53	11	—	2	5
27	Farms reporting	"	246	160	50	10	—	1	5
28	Milking machines, farms reporting	"	1,120	893	124	21	—	1	4
29	Bulk milk tanks, farms reporting	"	684	643	17	11	—	—	1
30	Electric motors, (5) number	"	2,911	1,436	480	289	—	6	94
31	Farms reporting	"	1,093	555	211	81	—	4	30
Capital									
32	Total capital value	\$	147,366,100	58,043,700	34,799,400	16,641,200	—	746,900	5,464,700
33	Value of land and buildings	\$	91,158,300	33,842,900	21,693,300	9,655,800	—	501,000	3,619,100
34	" " machinery and equipment	\$	29,133,600	12,696,200	6,132,200	2,460,300	—	214,300	1,565,800
35	" " livestock and poultry	\$	27,065,470	11,499,410	6,972,550	4,524,390	—	31,580	279,640
Farms classified by total capital value:									
36	Under \$2,950	No.	3	—	1	—	—	—	—
37	\$ 2,950-\$ 4,949	"	9	—	1	—	—	—	—
38	4,950- 7,449	"	25	3	5	2	—	—	—
39	7,450- 9,949	"	42	6	7	4	—	—	1
40	9,950- 14,949	"	164	38	39	5	—	—	8
41	14,950- 19,949	"	232	68	66	16	—	—	4
42	19,950- 24,949	"	214	79	66	7	—	1	2
43	24,950- 49,949	"	893	369	256	39	—	2	20
44	49,950- 74,949	"	435	221	100	17	—	2	17
45	74,950- 99,949	"	237	122	50	18	—	1	6
46	99,950- 149,949	"	183	79	35	31	—	2	9
47	149,950- 199,949	"	62	18	14	10	—	—	6
48	199,950 and over	"	69	16	15	19	—	1	3
Value of agricultural products sold, 1970									
49	Total value of agricultural products sold, 1970	\$	54,232,000	16,699,390	10,416,460	13,460,690	—	80,150	2,306,150
50	Field crops	\$	2,942,700	127,920	305,780	106,490	—	63,260	1,822,400
51	Vegetables, fruits, greenhouse and nursery products	\$	8,336,950	332,510	255,000	232,420	—	—	232,580
52	Poultry and eggs	\$	13,177,710	188,980	80,190	12,481,610	—	—	75,190
53	Livestock	\$	12,761,560	2,102,090	9,112,240	373,790	—	16,230	121,470
54	Dairy products	\$	14,769,020	13,720,700	433,900	250,910	—	110	26,390
55	Other	\$	2,244,060	227,190	229,350	15,470	—	550	28,120
Farms classified by economic class:									
Value of agricultural products sold:									
56	\$50,000 and over	No.	213	39	45	80	—	—	12
57	35,000-\$49,999	"	122	55	26	13	—	—	8
58	25,000- 34,999	"	161	97	18	8	—	1	9
59	15,000- 24,999	"	383	236	54	20	—	1	10
60	10,000- 14,999	"	321	162	63	14	—	—	7
61	7,500- 9,999	"	242	122	41	6	—	1	8
62	5,000- 7,499	"	379	129	125	14	—	2	6
63	3,750- 4,999	"	297	81	109	7	—	1	6
64	2,500- 3,749	"	450	98	174	7	—	3	10

See footnote(s) at end of table.

TABLEAU 58. Données sur les fermes de recensement déclarant des ventes de \$2,500 et plus, classées selon le genre du produit - suite

Genre du produit							Unité	Détail	N°
Fruits and vegetables - Fruits et légumes	Forestry - Forêts	Miscellaneous specialty - Spécialités diverses	Mixed - Diversifiées						
			Total	Livestock combination - Combinaison de bétail	Field crops combination - Combinaison de grandes cultures	Other combinations - Autres combinaisons			
7,185	6,361	273	88,618	72,923	36	15,659	nomb.	<u>Volaille</u>	
20	32	6	66	40	2	24	"	Poules et poulets, total	1
6,067	3,285	62	23,468	14,520	31	8,917	"	Fermes déclarantes	2
17	30	5	59	35	2	22	"	Poules ponduses	3
-	2	-	50	50	-	-	"	Fermes déclarantes	4
-	1	-	1	1	-	-	"	Dindons	5
139	79	81	201	-	-	201	"	Fermes déclarantes	6
6	6	2	4	-	-	4	"	Oies	7
24	42	20	79	19	-	60	"	Fermes déclarantes	8
5	5	4	7	5	-	2	"	Canards	9
							"	Fermes déclarantes	10
								<u>Machines agricoles</u>	
232	82	77	150	61	7	82	nomb.	Automobiles, nombre	11
188	75	62	121	52	6	63	"	Fermes déclarantes	12
268	97	108	205	77	7	121	"	Camions, nombre	13
179	81	78	138	62	5	71	"	Fermes déclarantes	14
232	104	98	163	74	7	82	"	Fermes déclarant des automobiles et (ou) des camions.	15
375	110	63	306	125	18	163	"	Tracteurs, nombre	16
206	89	49	157	71	8	78	"	Fermes déclarantes	17
26	8	5	6	3	-	3	"	Tracteurs de jardin, nombre	18
13	8	5	5	3	-	2	"	Fermes déclarantes	19
12	4	-	22	8	2	12	"	Toutes moissonneuses-batteuses, nombre	20
11	3	-	22	8	2	12	"	Fermes déclarantes	21
5	1	-	2	-	-	2	"	Toutes andaineuses, nombre	22
4	1	-	2	-	-	2	"	Fermes déclarantes	23
54	41	6	117	55	5	57	"	Presses ramasseuses à foin, nombre	24
54	41	5	114	53	5	56	"	Fermes déclarantes	25
7	2	-	12	6	1	5	"	Moissonneuses de plantes fourragères, nombre	26
7	2	-	11	5	1	5	"	Fermes déclarantes	27
12	7	1	57	40	-	17	"	Trayeuses mécaniques, fermes déclarantes	28
3	-	1	8	7	-	1	"	Grands réservoirs à lait, fermes déclarantes	29
186	36	259	125	38	6	81	"	Moteurs électriques(5), nombre	30
80	15	66	51	21	2	28	"	Fermes déclarantes	31
								<u>Biens capitaux</u>	
12,627,800	3,093,100	7,047,300	8,902,000	3,714,000	372,600	4,815,400	\$	Valeur totale des biens	32
9,296,400	2,025,300	4,898,200	5,626,300	2,312,300	239,600	3,076,400	\$	Valeur de la terre et des bâtiments	33
2,720,200	699,400	781,600	1,863,600	672,700	93,000	1,097,900	\$	" des machines et de l'outillage	34
610,700	368,180	1,367,320	1,411,700	728,760	39,960	642,980	\$	" du bétail et de la volaille	35
								Fermes classées selon la valeur totale des biens:	
2	-	-	-	-	-	-	nomb.	Moins de \$2,950	36
3	1	3	-	-	-	-	"	\$ 2,950-\$ 4,949	37
9	4	2	-	-	-	-	"	4,950- 7,449	38
10	8	6	-	-	-	-	"	7,450- 9,949	39
31	20	11	12	6	-	6	"	9,950- 14,949	40
33	16	8	21	13	-	8	"	14,950- 19,949	41
22	17	9	11	5	1	5	"	19,950- 24,949	42
63	36	39	69	34	5	30	"	24,950- 49,949	43
35	8	9	26	11	1	14	"	49,950- 74,949	44
17	3	10	10	-	1	9	"	74,950- 99,949	45
13	1	3	10	5	-	5	"	99,950- 149,94	46
7	-	4	3	1	-	2	"	149,950- 199,949	47
5	-	5	5	2	-	3	"	199,950 et plus	48
								<u>Valeur des produits agricoles vendus, 1970</u>	
4,450,610	563,210	3,952,510	2,302,830	909,570	77,020	1,316,240	\$	Valeur totale des produits agricoles vendus, 1970 ...	49
106,490	10,320	1,250	398,790	37,280	42,180	319,330	\$	Grandes cultures	50
3,910,490	21,220	2,828,640	524,090	86,270	11,570	426,250	\$	Légumes, fruits et produits de serre et de pépinière.	51
83,910	4,640	190	263,000	193,110	-	69,890	\$	Volaille, et oeufs	52
220,240	91,150	33,780	690,570	335,780	18,570	336,220	\$	Bétail	53
40,030	9,910	46,300	240,770	195,760	-	45,010	\$	Produits laitiers	54
89,450	425,970	1,042,350	185,610	61,370	4,700	119,540	\$	Autres	55
								Fermes classées selon la catégorie économique:	
								Valeur des produits agricoles vendus:	
15	-	14	8	3	-	5	nomb.	\$50,000 et plus	56
10	1	5	4	1	-	3	"	35,000-\$49,999	57
13	-	6	9	3	1	5	"	25,000- 34,999	58
28	2	17	15	3	-	12	"	15,000- 24,999	59
37	5	13	20	5	2	13	"	10,000- 14,999	60
31	2	15	16	12	-	4	"	7,500- 9,999	61
40	23	13	27	11	2	14	"	5,000- 7,499	62
24	23	15	31	20	2	9	"	3,750- 4,999	63
52	58	11	37	19	1	17	"	2,500- 3,749	64

Voir renvoi (a) à la fin du tableau.

TABLE 58. Data for Census-farms with Sales of \$2,500 or More Classified by Product Type - Concluded

No.	Item	Unit	Total farms with sales of \$2,500 or more — Nombre total de fermes déclarant des ventes de \$2,500 et plus	Product type					
				Dairy — Laitières	Cattle, hogs, sheep (excluding dairy farms) — Bovins, porcs, moutons (sans les fermes laitières)	Poultry — Volaille	Wheat — Blé	Small grains (excluding wheat farms) — Menus grains (sans les fermes à blé)	Field crops, other than small grains — Grandes cultures, autres que menus grains
<u>Expenditures, 1970</u>									
1	Cash wages	\$	6,813,520	1,389,380	834,690	1,387,190	—	3,730	559,870
2	Farms reporting	No.	1,649	665	352	111	—	8	69
3	Taxes	\$	1,121,390	404,540	257,350	127,850	—	3,830	43,250
4	Farms reporting	No.	2,504	994	638	167	—	8	74
5	Rent, total	\$	322,140	139,010	75,790	13,170	—	2,280	15,190
6	Farms reporting	No.	771	382	193	28	—	5	29
7	Feed	\$	15,764,650	4,356,510	3,405,490	6,842,310	—	1,350	61,360
8	Farms reporting	No.	2,170	981	591	164	—	4	33
9	Fuel and oil	\$	1,559,320	525,830	310,320	181,510	—	4,870	96,630
10	Farms reporting	No.	2,350	971	596	143	—	9	69
11	Machine rental, custom work or contract work.	\$	511,780	166,020	124,370	26,630	—	7,860	51,370
12	Farms reporting	No.	1,034	412	281	41	—	6	38
13	Commercial fertilizers	\$	1,977,280	857,570	386,660	75,420	—	15,010	161,880
14	Farms reporting	No.	2,063	914	532	72	—	8	68
15	Agricultural chemicals	\$	608,690	92,120	74,770	38,600	—	2,680	77,280
16	Farms reporting	No.	1,218	414	258	68	—	7	69
<u>Mortgages and/or agreements for sale, June 1, 1971</u>									
17	Farms reporting(6) any mortgages and/or agreements for sale.	No.	1,078	473	256	98	—	5	43
<u>Hired agricultural labour, 1970</u>									
18	Total weeks of paid labour	week	104,201	21,756	14,060	17,668	—	66	7,721
19	Farms reporting	No.	1,630	654	351	113	—	8	65
20	Males, total weeks	week	90,567	21,211	13,182	15,035	—	61	6,364
21	Farms reporting	No.	1,612	650	347	112	—	8	65
22	Females, total weeks	week	13,634	545	878	2,633	—	5	1,357
23	Farms reporting	No.	312	36	26	33	—	1	39
24	Paid year round agricultural workers(7)	No.	1,271	296	177	265	—	—	62
25	Farms reporting	"	545	226	101	71	—	—	26
<u>Off-farm work, 1970</u>									
26	Total days of off-farm work(8) classified by kind of work reported.(9)	day	101,823	25,318	37,080	4,283	—	580	3,797
27	Farms reporting any days	No.	815	228	289	35	—	5	25
28	Agricultural work off the holding.(10)	day	11,439	2,220	3,817	373	—	320	735
29	Farms reporting	No.	217	68	72	6	—	4	7
30	Logging, lumbering or forestry work	day	8,006	1,233	2,774	105	—	—	255
31	Farms reporting	No.	109	20	32	3	—	—	5
32	Truck or bus driver	day	19,243	7,370	7,238	689	—	—	346
33	Farms reporting	No.	156	56	55	5	—	—	4
34	Operator of road maintenance or construction equipment.	day	3,854	1,179	1,557	217	—	—	—
35	Farms reporting	No.	45	12	17	2	—	—	—
36	Other	day	59,281	13,316	21,694	2,899	—	260	2,461
37	Farms reporting	No.	425	99	165	23	—	1	15
38	Farm operators reporting off-farm work classified by days worked.	No.	815	228	289	35	—	5	25
39	Under 7 days	"	51	20	14	3	—	1	2
40	7- 12 "	"	57	27	13	1	—	1	—
41	13- 24 "	"	66	21	25	5	—	—	2
42	25- 48 "	"	106	28	45	6	—	1	2
43	49- 72 "	"	64	13	29	3	—	—	4
44	73- 96 "	"	38	10	11	1	—	—	—
45	97-126 "	"	72	16	24	1	—	—	2
46	127-156 "	"	51	15	16	1	—	—	1
47	157-228 "	"	135	40	43	5	—	—	4
48	229-365 "	"	175	38	69	9	—	2	8
<u>Forest products, 1970</u>									
49	Fuelwood sold	cord	3,102	197	575	31	—	—	91
50	Farms reporting	No.	135	22	41	5	—	—	4
51	Pulpwood sold	cord	46,033	16,637	8,235	556	—	2	613
52	Farms reporting	No.	602	193	182	13	—	1	13
53	Logs sold(11)	M bd. ft.	7,422	1,524	1,344	28	—	—	142
54	Farms reporting	No.	359	99	111	3	—	—	9
55	Christmas trees sold	"	140,604	16,653	36,927	10,027	—	—	13,700
56	Farms reporting	"	197	49	68	6	—	—	3
57	Number of tappings of maple trees, 1971	No.	26,918	3,221	1,376	4	—	—	—
58	Farms reporting	"	35	6	8	1	—	—	—

(1) Includes field, vegetable, fruit and nursery crop land. (2) Includes green feed, hay or ensilage. (3) Mainly for sale. (4) On farms having 25 or more fruit trees. (5) One horsepower and over. (6) One or more mortgages and/or agreements for sale. (7) Agricultural workers in Hutterite Colonies are classed as "paid workers". (8) Includes agricultural and non-agricultural work off the operator's farm. (9) An operator may report more than one kind of work. (10) Includes custom work. (11) Includes saw, veneer, tie, building logs.

TABLEAU 58. Données sur les fermes de recensement déclarant des ventes de \$2,500 et plus, classées selon le genre du produit - fin

Fruits and vegetables - Fruits et légumes		Genre du produit		Mixed - Diversifiées				Unité	Détail	N ^o
		Forestry - Forêts	Miscellaneous specialty - Spécialités diverses	Total	Livestock combination - Combinaison de bétail	Field crops combination - Combinaison de grandes cultures	Other combinations - Autres combinaisons			
Dépenses, 1970										
1,185,630	38,420	1,007,730	406,880	87,600	19,460	299,820	\$	Salaires en argent	1	
215	41	75	113	40	6	67	nomb.	Fermes déclarantes	2	
115,280	29,760	68,400	71,330	27,530	3,790	40,010	\$	Taxes	3	
240	112	106	165	76	8	81	nomb.	Fermes déclarantes	4	
52,390	1,070	890	22,350	7,300	1,940	13,110	\$	Loyer, total	5	
63	13	4	54	22	4	28	nomb.	Fermes déclarantes	6	
122,400	58,780	471,160	445,290	303,610	5,420	136,260	\$	Achats de provendes	7	
109	76	66	146	72	3	71	nomb.	Fermes déclarantes	8	
156,630	32,090	151,920	99,520	33,270	3,970	62,280	\$	Carburant et huile	9	
225	93	85	159	72	8	79	nomb.	Fermes déclarantes	10	
78,160	4,550	3,860	48,960	16,340	1,220	31,400	\$	Location de machines, travail sur commande ou à forfait	11	
114	25	11	106	47	5	54	nomb.	Fermes déclarantes	12	
275,600	13,550	49,440	142,150	39,840	9,430	92,880	\$	Engrais commercial	13	
207	69	43	150	67	8	75	nomb.	Fermes déclarantes	14	
199,600	1,480	67,930	54,230	13,440	2,860	37,930	\$	Produits chimiques agricoles	15	
225	26	38	113	46	8	59	nomb.	Fermes déclarantes	16	
Hypothèques et (ou) conventions de vente, 1^{er} juin 1971										
89	11	48	55	22	3	30	nomb.	Fermes déclarant(6) des hypothèques et (ou) des conventions de vente	17	
Main-d'oeuvre agricole engagée, 1970										
19,147	700	15,496	7,587	1,691	467	5,429	semaine	Nombre total de semaines de travail payé	18	
210	42	74	113	40	6	67	nomb.	Fermes déclarantes	19	
15,158	699	12,057	6,800	1,623	404	4,773	semaine	Hommes, nombre total de semaines	20	
205	42	71	112	40	6	66	nomb.	Fermes déclarantes	21	
3,989	1	3,439	787	68	63	656	semaine	Femmes, nombre total de semaines	22	
111	1	31	34	6	4	24	nomb.	Fermes déclarantes	23	
159	5	242	65	18	4	43	nomb.	Travailleurs agricoles payés à l'année(7)	24	
51	5	34	31	10	2	19	"	Fermes déclarantes	25	
Travail hors exploitation, 1970										
12,533	6,577	6,247	5,408	1,415	723	3,270	jour	Total, jours de travail hors exploitation(8) classés selon le genre de travail déclaré(9)	26	
84	56	39	54	20	5	29	nomb.	Fermes déclarant des jours	27	
2,094	691	753	436	129	154	153	jour	Travail agricole en dehors de l'exploitation(10)	28	
22	13	4	21	9	2	10	nomb.	Fermes déclarantes	29	
1,008	1,653	180	798	389	-	409	jour	Abattage ou exploitation forestière	30	
8	25	1	15	7	-	8	nomb.	Fermes déclarantes	31	
822	958	241	1,579	401	120	1,058	jour	Conduite de camion ou d'autobus	32	
7	11	3	15	6	1	8	nomb.	Fermes déclarantes	33	
404	431	10	56	50	-	6	jour	Conduite de machines d'entretien ou de construction de routes	34	
5	6	1	2	1	-	1	nomb.	Fermes déclarantes	35	
8,205	2,844	5,063	2,539	466	449	1,644	jour	Autres	36	
48	24	31	19	6	3	10	nomb.	Fermes déclarantes	37	
84	56	39	54	20	5	29	nomb.	Exploitants agricoles déclarant du travail hors exploitation classés selon les jours de travail	38	
5	1	1	4	2	-	2	"	Moins de 7 jours	39	
6	2	1	6	3	-	3	"	7-12 jours	40	
5	4	2	2	1	-	1	"	13-24 "	41	
5	7	2	10	3	1	6	"	25-48 "	42	
4	2	4	5	3	-	2	"	49-72 "	43	
4	3	5	4	3	-	1	"	73-96 "	44	
7	13	4	5	1	2	2	"	97-126 "	45	
6	7	2	3	1	1	1	"	127-156 "	46	
17	13	4	9	3	-	6	"	157-228 "	47	
25	4	14	6	-	1	5	"	229-365 "	48	
Produits forestiers, 1970										
270	1,364	35	539	227	-	312	corde	Bois de chauffage vendu	49	
14	25	3	21	12	-	9	nomb.	Fermes déclarantes	50	
1,359	13,579	107	4,945	2,359	220	2,366	corde	Bois à pâte vendu	51	
29	92	3	76	38	3	35	nomb.	Fermes déclarantes	52	
492	2,792	8	1,092	458	28	606	m p.p.	Billes vendues(11)	53	
28	60	1	48	21	2	25	nomb.	Fermes déclarantes	54	
7,156	43,937	89	12,115	8,510	-	3,605	"	Arbres de Noël vendus	55	
10	38	1	22	14	-	8	"	Fermes déclarantes	56	
11,384	2,450	3,000	5,483	4,079	-	1,404	nomb.	Nombre d'entailles d'érables, 1971	57	
6	3	1	10	6	-	4	"	Fermes déclarantes	58	

(1) Comprend la terre à grandes cultures, à légumes, à fruits et à pépinières. (2) Comprend le fourrage vert, le foin ou l'ensilage. (3) Principalement pour la vente. (4) Dans les fermes possédant 25 arbres fruitiers ou plus. (5) 1 h.p. ou plus. (6) Une ou plusieurs hypothèques et (ou) conventions de vente. (7) Les travailleurs agricoles des colonies huttérites sont classés "travailleurs payés". (8) Comprend le travail agricole et non agricole en dehors de la ferme de l'exploitant. (9) Un exploitant peut déclarer plus d'un genre de travail. (10) Comprend le travail sur commande. (11) Comprend les billes de sciage ou de placage, les traverses de chemin de fer, les billes de construction.

TABLE 59. Census-farm Data Classified by Type of Organization, (1) 1971

No.	Item	Unit	Total, census-farms — Total, fermes de recensement	Private individual — Exploitée par une seule personne	Partnership — Exploitée par des associés	Institution or community pasture — Institution ou pâturage communautaire
1	Total number of farms	No.	6,008	5,585	280	20
	<u>Areas</u>					
2	Total area of farms	ac.	1,328,875	1,157,150	109,904	14,943
	Use of farm land:					
3	Improved land, area	ac.	386,021	325,426	36,915	5,166
4	Under crops, (2) area	"	242,959	203,853	24,525	960
5	Farms reporting	No.	4,948	4,585	253	12
6	Improved pasture, area	ac.	107,390	90,183	10,320	3,995
7	Farms reporting	No.	3,088	2,826	188	15
8	Summer fallow, area	ac.	6,272	5,087	294	26
9	Farms reporting	No.	339	305	21	1
10	Other improved land, area	ac.	29,400	26,303	1,776	185
11	Unimproved land, area	ac.	942,854	831,724	72,989	9,777
12	Woodland, area	"	740,338	657,326	60,206	1,161
13	Farms reporting	No.	4,565	4,251	223	10
14	Other unimproved land, area	ac.	202,516	174,398	12,783	8,616
	<u>Irrigation</u>					
15	Total area irrigated	ac.	1,866	1,323	178	37
16	Farms reporting	No.	160	132	15	1
	<u>Crops</u>					
17	Wheat, total	ac.	4,860	3,885	548	3
18	Farms reporting	No.	272	222	29	2
19	Oats for grain	ac.	17,782	15,607	1,772	22
20	Farms reporting	No.	1,568	1,436	103	4
21	Barley	ac.	8,699	6,809	1,421	42
22	Farms reporting	No.	516	439	60	3
23	Mixed grains	ac.	8,536	7,303	874	12
24	Farms reporting	No.	489	440	35	1
25	Rye, total	ac.	1,839	1,512	93	25
26	Farms reporting	No.	87	78	4	1
27	Buckwheat	ac.	113	109	4	—
28	Farms reporting	No.	19	18	1	—
29	Field peas (dry)	ac.	159	158	1	—
30	Farms reporting	No.	19	18	1	—
31	Field beans (dry)	ac.	125	121	2	2
32	Farms reporting	No.	30	27	2	1
33	Corn for grain	ac.	2,969	2,362	401	5
34	Farms reporting	No.	87	73	7	1
35	Tame hay, total	ac.	152,558	133,650	14,258	605
36	Farms reporting	No.	3,973	3,674	221	11
37	Oats cut for fodder(3)	ac.	3,973	3,131	644	—
38	Farms reporting	No.	528	480	31	—
39	Corn for ensilage or fodder	ac.	8,430	6,021	1,653	74
40	Farms reporting	No.	316	247	46	4
41	Other fodder crops	ac.	2,046	1,593	277	—
42	Farms reporting	No.	86	79	5	—
43	Flaxseed	ac.	—	—	—	—
44	Farms reporting	No.	—	—	—	—
45	Soybeans	ac.	120	115	—	—
46	Farms reporting	No.	8	7	—	—
47	Sunflowers for seed	ac.	1	1	—	—
48	Farms reporting	No.	1	1	—	—
49	Rapeseed	ac.	—	—	—	—
50	Farms reporting	No.	—	—	—	—

See footnote(s) at end of table.

TABLEAU 59. Données sur les fermes de recensement classées selon la forme juridique(1), 1971

Incorporated business — Entreprise constituée en corporation		Other type — Autre genre	Unité	Détail	N°
Family — Famille	Other — Autre				
103	20		nomb.	Nombre total de fermes	1
				<u>Superficies</u>	
33,723	13,155		ac.	Superficie totale des fermes	2
				Utilisation de la terre agricole:	
13,417	5,097		ac.	Terre défrichée, superficie	3
9,338	4,283		"	En culture(2), superficie	4
85	13		nomb.	Fermes déclarantes	5
2,565	327		ac.	Pâturages défrichés, superficie	6
54	5		nomb.	Fermes déclarantes	7
785	80		ac.	Jachères, superficie	8
10	2		nomb.	Fermes déclarantes	9
729	407		ac.	Autre terre défrichée, superficie	10
20,306	8,058		ac.	Terre non défrichée, superficie	11
15,631	6,014		"	Terre à bois et boisés de ferme, superficie	12
75	6		nomb.	Fermes déclarantes	13
4,675	2,044		ac.	Autre terre non défrichée, superficie	14
				<u>Irrigation</u>	
278	50		ac.	Superficie totale irriguée	15
10	2		nomb.	Fermes déclarantes	16
				<u>Cultures</u>	
421	3		ac.	Blé, total	17
18	1		nomb.	Fermes déclarantes	18
336	45		ac.	Avoine à grain	19
23	2		nomb.	Fermes déclarantes	20
365	62		ac.	Orge	21
13	1		nomb.	Fermes déclarantes	22
287	60		ac.	Céréales mélangées	23
11	2		nomb.	Fermes déclarantes	24
154	55		ac.	Seigle, total	25
3	1		nomb.	Fermes déclarantes	26
—	—		ac.	Sarrasin	27
—	—		nomb.	Fermes déclarantes	28
—	—		ac.	Pois (secs)	29
—	—		nomb.	Fermes déclarantes	30
—	—		ac.	Haricots des champs (secs)	31
—	—		nomb.	Fermes déclarantes	32
201	—		ac.	Maïs à grain	33
6	—		nomb.	Fermes déclarantes	34
3,759	286		ac.	Foin cultivé, total	35
62	5		nomb.	Fermes déclarantes	36
183	15		ac.	Avoine coupée pour fourrages(3)	37
16	1		nomb.	Fermes déclarantes	38
637	45		ac.	Maïs d'ensilage ou fourrager	39
17	2		nomb.	Fermes déclarantes	40
26	150		ac.	Autres cultures fourragères	41
1	1		nomb.	Fermes déclarantes	42
—	—		ac.	Graine de lin	43
—	—		nomb.	Fermes déclarantes	44
5	—		ac.	Soya	45
1	—		nomb.	Fermes déclarantes	46
—	—		ac.	Tournesol pour la graine	47
—	—		nomb.	Fermes déclarantes	48
—	—		ac.	Coza pour la graine	49
—	—		nomb.	Fermes déclarantes	50

Voir renvoi(s) à la fin du tableau.

TABLE 59. Census-farm Data Classified by Type of Organization, (1) 1971 - Continued

No.	Item	Unit	Total, census-farms — Total, fermes de recensement	Private individual — Exploitée par une seule personne	Partnership — Exploitée par des associés	Institution or community pasture — Institution ou pâturage communautaire
<u>Crops - Concluded</u>						
1	Mustard seed	ac.	—	—	—	—
2	Farms reporting	No.	—	—	—	—
3	Potatoes(4)	ac.	3,487	2,768	200	3
4	Farms reporting	No.	409	381	24	1
5	Tobacco	ac.	1,263	984	109	—
6	Farms reporting	No.	41	35	3	—
7	Sugar beets for sugar	ac.	—	—	—	—
8	Farms reporting	No.	—	—	—	—
9	Vegetables,(4) total area	ac.	6,084	3,382	417	9
10	Farms reporting	No.	602	551	33	4
11	Tree fruits, area	ac.	12,309	8,244	1,119	157
12	Farms reporting	No.	681	600	53	1
13	Small fruits(4)	ac.	6,528	5,330	558	—
14	Other field crops	"	149	138	11	—
<u>Livestock</u>						
15	Cattle, total	No.	130,920	112,282	13,968	832
16	Farms reporting	"	4,614	4,288	235	14
17	Milk cows	"	41,208	34,831	5,355	105
18	Farms reporting	"	3,015	2,785	174	4
19	Pigs	"	79,765	56,676	12,856	468
20	Farms reporting	"	1,271	1,159	72	7
21	Sheep	"	35,837	30,473	4,565	696
22	Farms reporting	"	647	614	26	2
23	Horses and ponies	"	3,717	3,399	216	5
24	Farms reporting	"	1,794	1,658	98	3
<u>Poultry</u>						
25	Hens and chickens	No.	3,055,813	1,991,055	255,207	18,789
26	Farms reporting	"	1,472	1,378	65	5
27	Laying hens	"	1,207,055	688,057	80,244	10,186
28	Farms reporting	"	1,346	1,267	55	5
29	Turkeys	"	70,368	70,368	—	—
30	Farms reporting	"	16	16	—	—
31	Geese	"	2,412	2,137	251	3
32	Farms reporting	"	127	114	11	1
33	Ducks	"	1,826	1,542	247	14
34	Farms reporting	"	192	180	7	1
35	Farms reporting livestock and/or poultry contracts	"	79	68	8	—
<u>Farm machinery</u>						
36	Automobiles, number	No.	4,408	3,963	305	10
37	Farms reporting	"	3,704	3,404	215	2
38	Motor trucks	"	4,540	4,004	329	25
39	Farms reporting	"	3,608	3,302	215	7
40	Farms reporting automobiles and/or motor trucks	"	5,187	4,805	262	7
41	Tractors, number	"	6,535	5,785	498	35
42	Farms reporting	"	4,435	4,086	238	13
43	Garden tractors, number	"	284	233	23	5
44	Farms reporting	"	245	215	13	4
45	Grain combines, all, number	"	319	270	37	3
46	Farms reporting	"	305	258	36	3
47	Swathers, all, number	"	81	63	10	2
48	Farms reporting	"	78	63	9	2

See footnote(s) at end of table.

TABLEAU 59. Données sur les fermes de recensement classées selon la forme juridique(1), 1971 - suite

Incorporated business — Entreprise constituée en corporation		Other type — Autre genre	Unité	Détail	N°
Family — Famille	Other — Autre				
				<u>Cultures - fin</u>	
—	—	—	ac.	Graines de moutarde	1
—	—	—	nomb.	Fermes déclarantes	2
16	500	—	ac.	Pommes de terre(4)	3
2	1	—	nomb.	Fermes déclarantes	4
170	—	—	ac.	Tabac	5
3	—	—	nomb.	Fermes déclarantes	6
—	—	—	ac.	Betteraves sucrières cultivées pour le sucre	7
—	—	—	nomb.	Fermes déclarantes	8
158	2,118	—	ac.	Légumes(4), superficie totale	9
10	4	—	nomb.	Fermes déclarantes	10
1,856	933	—	ac.	Fruits de verger, superficie	11
21	6	—	nomb.	Fermes déclarantes	12
730	10	—	ac.	Petite fruits(4)	13
—	—	—	"	Autres grandes cultures	14
				<u>Bétail</u>	
3,342	496	—	nomb.	Bovins, total	15
70	7	—	"	Fermes déclarantes	16
892	25	—	"	Vaches laitières	17
47	5	—	"	Fermes déclarantes	18
3,579	6,186	—	"	Porcs	19
25	8	—	"	Fermes déclarantes	20
103	—	—	"	Moutons	21
5	—	—	"	Fermes déclarantes	22
73	24	—	"	Chevaux et poneys	23
32	3	—	"	Fermes déclarantes	24
				<u>Volaille</u>	
756,743	34,019	—	nomb.	Poules et poulets	25
21	3	—	"	Fermes déclarantes	26
428,553	15	—	"	Poules pondeuses	27
18	1	—	"	Fermes déclarantes	28
—	—	—	"	Dindons	29
—	—	—	"	Fermes déclarantes	30
21	—	—	"	Oies	31
1	—	—	"	Fermes déclarantes	32
21	2	—	"	Canards	33
3	1	—	"	Fermes déclarantes	34
1	2	—	"	Fermes déclarant des contrats d'élevage de bétail et (ou) de volaille.	35
				<u>Machines agricoles</u>	
112	18	—	nomb.	Automobiles, nombre	36
74	9	—	"	Fermes déclarantes	37
146	36	—	"	Camions, nombre	38
70	14	—	"	Fermes déclarantes	39
97	16	—	"	Fermes déclarant des automobiles et (ou) des camions	40
167	50	—	"	Tracteurs, nombre	41
85	13	—	"	Fermes déclarantes	42
23	—	—	"	Tracteurs de jardin, nombre	43
13	—	—	"	Fermes déclarantes	44
8	1	—	"	Toutes moissonneuses-batteuses, nombre	45
7	1	—	"	Fermes déclarantes	46
4	2	—	"	Toutes andaineuses, nombre	47
3	1	—	"	Fermes déclarantes	48

Voir renvoi(s) à la fin du tableau.

TABLE 59. Census-farm Data Classified by Type of Organization,(1) 1971 - Concluded

No.	Item	Unit	Total, census-farms — Total, fermes de recensement	Private individual — Exploitée par une seule personne	Partnership — Exploitée par des associés	Institution or community pasture — Institution ou pâturage communautaire
<u>Farm machinery - Concluded</u>						
1	Pick-up hay balers, number	No.	2,317	2,089	173	6
2	Farms reporting	"	2,291	2,069	169	4
3	Forage crop harvesters, number	"	290	229	42	5
4	Farms reporting	"	268	214	38	4
5	Milking machines, farms reporting	"	1,330	1,190	113	4
6	Bulk milk tanks, farms reporting	"	708	612	79	2
7	Electric motors,(5) number	"	3,492	2,865	358	28
8	Farms reporting	"	1,444	1,247	128	6
<u>Capital</u>						
9	Total capital value	\$	206,085,000	169,696,000	18,243,500	2,297,700
10	Value of land and buildings	\$	132,232,900	108,260,500	11,130,900	1,689,000
11	" " machinery and equipment	\$	39,868,000	33,581,800	3,539,900	408,100
12	" " livestock and poultry	\$	33,963,370	27,834,220	3,571,700	200,560
<u>Value of agricultural products sold, 1970(1)</u>						
13	Total value of agricultural products sold, 1970(1)	\$	57,278,250	41,696,830	5,920,440	258,550
<u>Expenditures, 1970</u>						
14	Cash wages	\$	7,145,640	4,465,650	535,960	103,930
15	Farms reporting	No.	2,289	2,031	170	12
16	Taxes	\$	1,701,240	1,401,600	138,160	2,660
17	Farms reporting	No.	5,760	5,367	270	5
18	Rent, total	\$	354,330	267,820	42,670	2,200
19	Farms reporting	No.	961	822	103	5
20	Feed	\$	16,714,710	11,880,220	1,969,200	128,010
21	Farms reporting	No.	4,294	3,957	241	10
22	Fuel and oil	\$	1,885,410	1,537,520	182,620	10,700
23	Farms reporting	No.	4,577	4,217	240	14
24	Machine rental, custom work or contract work	\$	604,860	490,300	56,110	2,340
25	Farms reporting	No.	1,601	1,456	104	5
26	Commercial fertilizers	\$	2,238,480	1,736,830	289,810	24,840
27	Farms reporting	No.	3,990	3,662	228	17
28	Agricultural chemicals	\$	658,570	446,030	59,580	9,080
29	Farms reporting	No.	1,790	1,602	124	8
<u>Mortgages and/or agreements for sale, June 1, 1971</u>						
30	Farms reporting(6) any mortgages and/or agreements for sale	No.	1,483	1,316	125	1
<u>Hired agricultural labour, 1970</u>						
31	Total weeks of paid labour	week	112,303	74,472	8,550	1,112
32	Farms reporting	No.	2,283	2,029	169	12
33	Males, total weeks	week	98,097	65,878	7,949	1,112
34	Farms reporting	No.	2,247	1,995	168	12
35	Females, total weeks	week	14,206	8,594	601	—
36	Farms reporting	No.	374	320	27	—
37	Paid year round agricultural workers	"	1,338	798	96	22

(1) See "Introduction" for explanation of terms.

(2) Includes field, vegetable, fruit and nursery crop land.

(3) Includes green feed, hay or ensilage.

(4) Mainly for sale.

(5) One horsepower and over.

(6) One or more mortgages and/or agreements for sale.

TABLEAU 59. Données sur les fermes de recensement classées selon la forme juridique(1), 1971 - fin

Incorporated business — Entreprise constituée en corporation		Other type — Autre genre	Unité	Détail	N°
Family — Famille	Other — Autre				
<u>Machines agricoles - fin</u>					
45	4	-	nomb.	Presseuses ramasseuses à foin, nombre	1
45	4	-	"	Fermes déclarantes	2
13	1	-	"	Moissonneuses de plantes fourragères, nombre	3
11	1	-	"	Fermes déclarantes	4
23	-	-	"	Trayceuses mécaniques, fermes déclarantes	5
14	1	-	"	Grands réservoirs à lait, fermes déclarantes	6
194	47	-	"	Moteurs électriques(5), nombre	7
51	12	-	"	Fermes déclarantes	8
<u>Biens capitaux</u>					
11,893,300	3,954,500	-	\$	Valeur totale des biens	9
8,174,600	2,977,900	-	\$	Valeur de la terre et des bâtiments	10
1,646,600	691,600	-	\$	" des machines et de l'outillage	11
2,072,010	284,880	-	\$	" du bétail et de la volaille	12
<u>Valeur des produits agricoles vendus, 1970(1)</u>					
8,058,870	1,343,560	-	\$	Valeur totale des produits agricoles vendus, 1970(1)	13
<u>Dépenses, 1970</u>					
1,734,980	305,120	-	\$	Salaires en argent	14
61	15	-	nomb.	Fermes déclarantes	15
125,230	33,590	-	\$	Taxes	16
102	16	-	nomb.	Fermes déclarantes	17
11,940	29,700	-	\$	Loyer, total	18
28	3	-	nomb.	Fermes déclarantes	19
2,393,490	343,790	-	\$	Achats de provendes	20
74	12	-	nomb.	Fermes déclarantes	21
113,070	41,500	-	\$	Carburant et huile	22
92	14	-	nomb.	Fermes déclarantes	23
28,220	27,890	-	\$	Location de machines, travail sur commande ou à forfait	24
30	6	-	nomb.	Fermes déclarantes	25
136,430	50,570	-	\$	Engrais commercial	26
73	10	-	nomb.	Fermes déclarantes	27
106,720	37,160	-	\$	Produits chimiques agricoles	28
46	10	-	nomb.	Fermes déclarantes	29
<u>Hypothèques et (ou) conventions de vente, 1^{er} juin 1971</u>					
34	7	-	nomb.	Fermes déclarant(6) des hypothèques et (ou) des conventions de vente	30
<u>Main-d'oeuvre agricole engagée, 1970</u>					
24,181	3,988	-	semaine	Nombre total de semaines de travail payé	31
58	15	-	nomb.	Fermes déclarantes	32
19,448	3,710	-	semaine	Hommes, nombre total de semaines	33
57	15	-	nomb.	Fermes déclarantes	34
4,733	278	-	semaine	Femmes, nombre total de semaines	35
22	5	-	nomb.	Fermes déclarantes	36
350	72	-	"	Travailleurs agricoles payés à l'année	37

(1) Voir "Introduction" pour l'explication des termes.

(2) Comprend la terre à grandes cultures, à légumes, à fruits et à pépinières.

(3) Comprend le fourrage vert, le foin ou l'ensilage.

(4) Principalement pour la vente.

(5) 1 h.p. ou plus.

(6) Une ou plusieurs hypothèques et (ou) conventions de vente.

TABLE 60. Irrigation Data for Census-farms Classified by Area Irrigated, 1970

No.	Item	Unit	All farms reporting irrigation — Toutes fermes déclarant de l'irrigation	Area of irrigated land					
				Acres					
				Under 5 — Moins de 5	5-20	21-40	41-60	61-80	81-100
<u>Irrigated farms</u>									
1	Value of irrigation equipment, 1971	\$	259,000	64,200	58,300	57,500	71,000	—	—
2	Farms reporting irrigation, 1970	No.	160	83	50	14	10	1	1
Farms reporting irrigation, 1970, classified by size of farm:									
3	Under 3 acres	No.	2	2	—	—	—	—	—
4	3- 9 acres	"	7	7	—	—	—	—	—
5	10- 69 "	"	43	30	12	1	—	—	—
6	70- 129 "	"	26	13	12	1	—	—	—
7	130- 179 "	"	10	5	2	1	2	—	—
8	180- 239 "	"	12	4	5	1	2	—	—
9	240- 399 "	"	21	10	7	2	1	—	—
10	400- 559 "	"	16	6	4	3	2	1	—
11	560- 759 "	"	8	2	4	2	—	—	—
12	760-1,119 "	"	6	1	1	1	2	—	1
13	1,120-1,599 "	"	5	3	1	—	1	—	—
14	1,600 acres and over	"	4	—	2	2	—	—	—
<u>Irrigated areas, 1970</u>									
15	Total area irrigated, 1970	ac.	1,866	177	467	441	516	62	100
Field crops:									
16	Wheat	ac.	1	1	—	—	—	—	—
17	Farms reporting	No.	1	1	—	—	—	—	—
18	Oats	ac.	33	3	5	25	—	—	—
19	Farms reporting	No.	3	1	1	1	—	—	—
20	Barley	ac.	—	—	—	—	—	—	—
21	Farms reporting	No.	—	—	—	—	—	—	—
22	Flaxseed	ac.	—	—	—	—	—	—	—
23	Farms reporting	No.	—	—	—	—	—	—	—
24	Tame hay	ac.	85	—	5	80	—	—	—
25	Farms reporting	No.	4	—	1	3	—	—	—
26	Sugar beets for sugar	ac.	—	—	—	—	—	—	—
27	Farms reporting	No.	—	—	—	—	—	—	—
28	Potatoes(1)	ac.	193	11	51	81	50	—	—
29	Farms reporting	No.	19	6	8	4	1	—	—
30	Tobacco	ac.	539	—	15	133	309	54	—
31	Farms reporting	No.	15	1	2	4	6	1	—
Fruits and vegetables:									
32	Tree fruits(2)	ac.	98	1	42	25	30	—	—
33	Farms reporting	No.	7	1	4	1	1	—	—
34	Strawberries(1)	ac.	317	75	108	41	35	8	50
35	Farms reporting	No.	80	50	22	4	2	1	1
36	Vegetables(1)	ac.	492	55	189	31	92	—	50
37	Farms reporting	No.	61	33	19	4	3	—	1
Other irrigated land:									
38	Improved pasture	ac.	48	3	20	25	—	—	—
39	Farms reporting	No.	5	1	2	2	—	—	—
40	Other	ac.	60	28	32	—	—	—	—
41	Farms reporting	No.	17	12	5	—	—	—	—
<u>Sprinkler irrigation</u>									
42	Area irrigated by sprinkler system, 1970	ac.	796	94	181	156	262	—	—
43	Farms reporting	No.	74	42	21	5	3	—	—

(1) Mainly for sale.
 (2) On farms having 25 or more fruit trees.

TABLEAU 60. Données sur l'irrigation dans les fermes de recensement classées selon la superficie irriguée, 1970

Superficie de la terre irriguée						Unité	Détail	No
Acres								
101-120	121-150	151-200	201-250	251-300	301 and over - et plus			
							<u>Fermes irriguées</u>	
8,000	-	-	-	-	-	\$	Valeur du matériel d'irrigation, 1971	1
1	-	-	-	-	-	nomb.	Fermes déclarant de l'irrigation, 1970	2
						nomb.	Fermes déclarant de l'irrigation, 1970, classées selon la taille de la ferme:	
							Moins de 3 acres	3
							3- 9 acres	4
							10- 69 "	5
							70- 129 "	6
							130- 179 "	7
							180- 239 "	8
1							240- 399 "	9
							400- 559 "	10
							560- 759 "	11
							760-1,119 "	12
							1,120-1,599 "	13
							1,600 acres et plus	14
							<u>Superficies irriguées, 1970</u>	
103	-	-	-	-	-	ac.	Superficie totale irriguée, 1970	15
							Grandes cultures:	
						ac.	Blé	16
						nomb.	Fermes déclarantes	17
						ac.	Avoine	18
						nomb.	Fermes déclarantes	19
						ac.	Orge	20
						nomb.	Fermes déclarantes	21
						ac.	Graine de lin	22
						nomb.	Fermes déclarantes	23
						ac.	Poin cultivé	24
						nomb.	Fermes déclarantes	25
						ac.	Betteraves sucrières	26
						nomb.	Fermes déclarantes	27
						ac.	Pommes de terre(1)	28
						nomb.	Fermes déclarantes	29
28						ac.	Tabac	30
1						nomb.	Fermes déclarantes	31
							Fruits et légumes:	
						ac.	Fruits de verger(2)	32
						nomb.	Fermes déclarantes	33
						ac.	Fraises(1)	34
						nomb.	Fermes déclarantes	35
75						ac.	Légumes(1)	36
1						nomb.	Fermes déclarantes	37
							Autre terre irriguée:	
						ac.	Pâturages défrichés	38
						nomb.	Fermes déclarantes	39
						ac.	Autres	40
						nomb.	Fermes déclarantes	41
							<u>Irrigation par appareils d'arrosage</u>	
103	-	-	-	-	-	ac.	Superficie irriguée par appareils d'arrosage, 1970	42
1	-	-	-	-	-	nomb.	Fermes déclarantes	43

(1) Principalement pour la vente.

(2) Dans les fermes possédant 25 arbres fruitiers ou plus.

1. The first part of the document discusses the importance of maintaining accurate records of all transactions and activities. It emphasizes that proper record-keeping is essential for transparency and accountability, particularly in financial matters. This section also touches upon the legal implications of failing to maintain such records, which can lead to severe consequences for individuals and organizations alike.

2. The second part of the document delves into the specific requirements for record-keeping, including the types of documents that must be retained and the duration for which they should be kept. It provides a detailed overview of the various categories of records, such as financial statements, contracts, and correspondence, and outlines the best practices for organizing and storing these documents to ensure they are easily accessible when needed.

3. The third part of the document addresses the challenges associated with record-keeping, particularly in the context of digital information. It discusses the risks of data loss, corruption, and unauthorized access, and offers strategies to mitigate these risks. This includes the use of secure storage solutions, regular backups, and access controls to protect sensitive information.

4. The fourth part of the document focuses on the role of record-keeping in compliance with various regulations and standards. It highlights the importance of staying up-to-date with the latest legal requirements and industry best practices, and provides guidance on how to integrate record-keeping into an organization's overall compliance framework. This section also discusses the benefits of a robust record-keeping system in terms of risk reduction and operational efficiency.

5. The fifth and final part of the document provides a summary of the key points discussed throughout the document. It reiterates the importance of record-keeping and offers final thoughts on how to ensure that an organization's records are accurate, complete, and secure. The document concludes by encouraging readers to take proactive steps to improve their record-keeping practices and to seek professional advice if needed.

APPENDICES

Agriculture on Census-farms, 1966-1971

Agriculture dans les fermes de recensement, 1966-1971

Item - Détail	Unit - Unité	Yukon		Northwest Territories - Territoires du Nord-Ouest	
		1966	1971	1966	1971
POPULATION					
Total population - Population totale	No. - nomb.	14,382	18,390	28,738	34,805
Population on census-farms - Population des fermes de recensement	"	62	54	30	24
CENSUS-FARMS - FERMES DE RECENSEMENT					
Total number of census-farms - Nombre total de fermes de recensement ...	No. - nomb.	9	12	10	6
Census-farms with sales of \$2,500 or more - Fermes de recensement déclarant des ventes de \$2,500 et plus	"	2	3	2	-
Census-farms classified by size of farm - Fermes de recensement classées selon la taille de la ferme:					
Under 9 acres - Moins de 9 acres	No. - nomb.	.1	1	2	1
10- 69 acres	"	-	-	4	3
70-129 "	"	-	3	1	-
130-179 "	"	4	2	3	-
180-239 "	"	-	2	-	-
240 acres and over - et plus	"	4	4	-	2
Census-farms classified by tenure of operator - Fermes de recensement classées selon le mode d'occupation:					
Owner - Propriétaire	No. - nomb.	..	4	..	2
Tenant - Locataire	"	..	4	..	3
Part owner, part tenant - Mi-proprétaire, mi-locataire	"	..	4	..	1
AREAS - SUPERFICIES					
Total area of census-farms - Superficie totale des fermes de recensement	ac.	3,680	2,721	588	1,727
Use of agricultural land - Utilisation de la terre agricole:					
Improved land - Terre défrichée	ac.	463	1,418	157	136
Unimproved land - Terre non défrichée	"	3,217	1,303	431	1,591
CROPS - CULTURES					
Wheat, total - Blé, total	ac.	-	1	2	1
Oats for grain - Avoine à grain	"	20	88	-	40
Oats cut for fodder(1) - Avoine coupée pour fourrages(1)	"	31	83	-	10
Tame hay, total - Foin cultivé, total	"	108	127	10	-
Other fodder crops - Autres cultures fourragères	"	-	-	-	30
Potatoes(2) - Pommes de terre(2)	"	..	6	..	14
CAPITAL - BIENS CAPITAUX					
Total capital value(3) - Valeur totale des biens(3)	\$	121,300	478,900	126,700	190,000
Value of land and buildings - Valeur de la terre et des bâtiments ...	\$	47,300	317,200	65,200	105,500
" " machinery and equipment - Valeur des machines et de l'outillage	\$	56,100	121,000	53,200	65,500
Value of livestock and poultry - Valeur du bétail et de la volaille ..	\$	17,900	40,600	8,300	18,920
VALUE OF AGRICULTURAL PRODUCTS SOLD VALEUR DES PRODUITS AGRICOLES VENDUS					
Total value of agricultural products sold - Valeur totale des produits agricoles vendus	\$	22,480	18,380	21,150	7,580
LIVESTOCK AND POULTRY - BÉTAIL ET VOLAILLE					
Horses, total number - Chevaux, nombre total	No. - nomb.	17	42	1	4
Cattle - Bovins:					
Total number - Nombre total	No. - nomb.	98	146	38	90
Cows and heifers, 2 years and over, milking or to be milked - Vaches et génisses de 2 ans et plus, en lactation ou devant être traitées	"	9	20	28	-
Hens and chickens, total number - Poules et poulets, nombre total	"	635	857	185	530

(1) Includes green feed, hay or ensilage. - Comprend le fourrage vert, le foin ou l'ensilage.

(2) Mainly for sale. - Principalement pour la vente.

(3) Does not add because of rounding in 1971. - Les chiffres ayant été arrondis, leur somme ne correspond pas aux totaux indiqués en 1971.

IDENTIFICATION

To be completed by
Census Representative

Agriculture
Questionnaire number

This is not necessarily the
same as the Household number.

**OCCUPIED DWELLINGS
ON THIS HOLDING**

From "Visitation Record"

Farm operator's
Household number

001

Other Household
number(s)

002

003

No occupied dwelling on this holding

1971 Census of Agriculture

INSTRUCTIONS

Please note:

- Complete this questionnaire if you operate a farm, ranch or other agricultural holding of — one acre or more with — sales of agricultural products during the past 12 months of \$50 or more.
- Agricultural products include any of the following:
 - livestock and poultry
 - animal products
 - field crops
 - vegetables, fruits or berries for sale
 - greenhouse and nursery products
 - fur-bearing animals
- Income from the rental of pasture is also considered as agricultural income.
- The operator is the person responsible for the day-to-day decisions made in the operation of the holding.

Remember:

- Please complete this questionnaire on June 1, 1971. Then keep it for the Census Representative. Do not mail.
- Answer all questions that apply to your holding. Mark the "No" and "None" boxes, where they apply, with an "X".
- Use your records, if you can. Otherwise, enter the best estimate possible.
- Use the black pencil supplied and enter answers as clearly as possible.
- Do not report fractions of acres except where space has been provided to report fractions in tenths of acres. Example: 2½ acres of tobacco $2 \frac{5}{10}$
- In some areas of the Province of Quebec the land is surveyed in arpents. If your holding is in these areas, mark "Arpents" at the top of the questionnaire and answer the area questions in arpents.

It's Confidential

The information you provide is strictly confidential — by law. The Statistics Act, a law passed by Parliament, authorizes the Dominion Bureau of Statistics to collect this information. It also guarantees confidentiality. All DBS employees are sworn to secrecy and heavy penalties await anyone who breaks that oath. Information collected is for statistical purposes only, and your personal return will be released to no one — not even to another government department.

Section I — OPERATOR, JUNE 1, 1971

1. Name and address of the operator (Person in charge of this holding — owner, tenant, or hired manager)

Family or last name (Print)

Usual first name and initials (Print)

Address (Print)

(P.O. Box No., R.R. No. or name of road or street)

(Name of post office)

Section II — LOCATION, AREA, TENURE AND VALUE, JUNE 1, 1971

2. Location — List each lot, section or part separately. Include all land operated, whether owned, rented or leased from others. Do not include land owned by you, but rented to others. Record headquarters (main buildings or main gate) on top line.

AREA AND DESCRIPTION OF LAND YOU OPERATE

Quarter and section (a)	Township (b)	Range (c)	Meridian (d)	Owned, rented or leased (state which) (e)	Area in acres (f)
Head- quarters					
Lot No. \uparrow		Range or concession \uparrow			

3. What is the total area of all land you operate?
(This is the total area of land recorded in Question 2.)

4. Tenure summary of land you operate (Question 2, columns (e) and (f))

Enter (a) Area owned (Do not include land you rent to others)

(b) Area rented or leased from others (Include land worked by you on shares)
(The total of (a) and (b) must equal the total acreage in Question 3.)

004
005
006

5. What is your estimate of the present market value of the buildings and land you operate? (Question 3)....

007	\$	/00
		(dollars only)

Section III - AREA OF FIELD CROPS, 1971

	Acres
Enter the area seeded or to be seeded for harvest in 1971 of the following field crops:	008
6. Spring sown wheat (Do not include durum).....	009
7. Durum wheat	010
8. Winter wheat (sown last fall).....	011
9. Oats for grain (Report oats to be cut for green feed, hay or ensilage in Question 21)	012
10. Barley	013
11. Mixed grains (two or more grains sown together)	014
12. Fall rye for grain (sown last fall)	015
13. Spring rye for grain	016
14. Buckwheat	017
15. Dry field peas (Report canning peas in Question 60)	018
16. Dry field beans	019
17. Corn for grain (Report corn for ensilage or fodder in Question 18, sweet and canning corn in Question 64)	020
18. Corn for ensilage or fodder	021
19. Alfalfa and alfalfa mixtures cut or to be cut for hay, ensilage or seed	022
20. All other tame hay cut or to be cut for hay, ensilage or seed (Do not include alfalfa and alfalfa mixtures)	023
21. Oats to be cut for green feed, hay or ensilage	024
22. Other fodder crops (to be cut for grain hay, green feed or ensilage) Name	025
23. Flaxseed	026
24. Soybeans for beans	027
25. Sunflowers for seed	028
26. Rapeseed	029
27. Mustard seed	030
28. Potatoes grown mainly for sale	031
29. Tobacco	032
30. Sugar beets for sugar	033
31. Other field crops (root crops for feed, hops, etc.) Name	033

Section IV - FRUITS, GREENHOUSES AND NURSERIES, 1971

TREE FRUITS

32. Have you 25 or more fruit trees on this holding? { No - If "No" skip to Question 40
 Yes - Answer Questions 33 to 39

Enter the number of trees and area for the following:

	Number of trees		Total acres 1971
	Under 5 years	5 years and over	
33. Apple	034	035	036
34. Pear	037	038	039
35. Plum and prune	040	041	042
36. Cherry (sweet)	043	044	045
37. Cherry (sour)	046	047	048
38. Peach	049	050	051
39. Apricot	052	053	054

CULTIVATED SMALL FRUITS (mainly for sale)

40. Do you grow mainly for sale any grapes, berries or other small cultivated fruits?

{ No - If "No" skip to Question 45
 { Yes - Answer Questions 41 to 44

Enter the area in 1971 of the following:

41. Strawberries
 42. Raspberries
 43. Grapes
 44. Other (cultivated blueberries, cranberries, etc.)..... Name _____

Acres	
055	10
056	10
057	10
058	10

GREENHOUSES, NURSERY PRODUCTS, MUSHROOMS (mainly for sale)

45. Do you have a greenhouse or grow nursery products, cut flowers, dry bulbs or mushrooms, mainly for sale?

{ No - If "No" skip to Question 50
 { Yes - Answer Questions 46 to 49

Enter the area in 1971 of the following:

46. Greenhouses (glass, plastic or other protection)
 47. Mushroom houses
 48. Cut flowers and dry bulbs grown out of doors
 49. Nursery products (Include area of shrubs, trees, vines, ornamentals, etc.)

Area	
059 square feet	
060 square feet	
061 acres	10
062 acres	10

Section V - VEGETABLES GROWN MAINLY FOR SALE

50. Will any vegetables (excluding potatoes) be grown this year mainly for sale (for fresh market, canning, freezing or other processing)?

{ No - If "No" skip to Question 68
 { Yes - Answer Questions 51 to 67

Enter the area of the following vegetables planted (or to be planted) in 1971 mainly for sale:

(Report to the nearest tenth acre)

51. Asparagus
 52. Beans (wax, green or snap)
 53. Beets
 54. Broccoli
 55. Cabbage
 56. Carrots
 57. Cauliflower
 58. Celery
 59. Cucumbers
 60. Green peas
 61. Lettuce
 62. Onions (dry)
 63. Spinach
 64. Sweet corn
 65. Tomatoes
 66. Turnips (rutabagas)
 67. Other (see list below)
 Name _____

Acres	
063	10
064	10
065	10
066	10
067	10
068	10
069	10
070	10
071	10
072	10

Acres	
073	10
074	10
075	10
076	10
077	10
078	10
079	10

brussels sprouts peppers
 cantaloupes pumpkins
 melons radishes
 parsnips rhubarb
 shallots (green onions)
 squash
 vegetable marrow

Section VI - USE OF LAND IN 1971

68. Cropland for harvest in 1971 None
(Total of Questions 6 to 31, 33 to 39, 41 to 44, 46 to 49 and 51 to 67 less double cropping)
 69. Improved land for pasture or grazing (improved by seeding, draining, irrigating, fertilizing, or brush or weed control. Exclude area to be cut this year for hay, ensilage or seed) None
 70. Summer fallow None
 71. Other improved land (baryards, lanes, home gardens, improved idle land, etc.) None
 72. Woodland (woodlots, sugar bush, treed wind-breaks, cut-over land, etc.) None
 73. Other unimproved land (unimproved hay land, native pasture, sloughs, marshes, etc.) None
 74. Total of Questions 68 to 73 (This total must equal the total area of the holding, Question 3)

Acres	
080	
081	
082	
083	
084	
085	
086	

Section VII - UNIMPROVED PASTURE, NEW BREAKING

75. Unimproved pasture - Area of unimproved land (Question 73) used for pasture None
 76. New breaking - Area of virgin land first ploughed in 1970 None

Acres	
087	
088	

Section VIII - FERTILIZER USE, 1971 CROPS

77. Did you apply or do you intend to apply any commercial fertilizer on 1971 crops? (Do not include lime.) { No - If "No" skip to Question 92
Yes - Answer Questions 78 to 91

Enter the area on which fertilizer is or will be used for the following crops:		Acres fertilized	Acres fertilized
78. Wheat	089	85. Potatoes (mainly for sale)	096
79. Oats	090	86. Tobacco	097
80. Barley	091	87. Tree fruits	098
81. Corn for grain	092	88. Small fruits	099
82. Rapeseed	093	89. Vegetables (mainly for sale)	100
83. Tame hay (cut or to be cut for hay, ensilage or seed)	094	90. Improved pasture	101
84. Sugar beets	095	91. Other (name)	102

Section IX - AREA HARVESTED FOR FORAGE SEED, 1970

92. Did you harvest any grass, clover or alfalfa seed in 1970? { No - If "No" skip to Question 103
Yes - Answer Questions 93 to 102

Enter the area harvested for seed in 1970 for the following:		Acres harvested 1970	Acres harvested 1970
93. Alfalfa for seed	103	98. Kentucky blue grass for seed	108
94. Alsike for seed	104	99. Red clover for seed	109
95. Brome grass for seed	105	100. Sweet clover for seed	110
96. Creeping red fescue for seed	106	101. Timothy for seed	111
97. Crested wheat grass for seed	107	102. Other (name)	112

Section X - SPRAYING AND DUSTING, 1970

103. Did you apply or have applied any chemical spray or dust to your land or crops in 1970? (Include cropland, pasture, summer fallow, etc. Include applications by custom operators.) { No - If "No" skip to Question 105
Yes - Answer Question 104

104. Land or crop area sprayed or dusted:		Acres sprayed or dusted in 1970
(a) For control of insects and disease		113
(b) For control of weeds and brush		114

Section XI - IRRIGATION, 1970

105. Have you a crop irrigation system of any kind on this holding? (Include purchase of custom irrigation.) { No - If "No" skip to Question 122
Yes - Answer Questions 106 to 121

Enter the area irrigated in 1970 for the following:

NOTE - Count each irrigated acre only once regardless of how many times it was irrigated.

Enter the area irrigated in 1970 for the following:		Acres irrigated 1970	Acres irrigated 1970
106. Wheat	116	113. Tobacco	123
107. Oats	117	114. Tree fruits	124
108. Barley	118	115. Strawberries	125
109. Flaxseed	119	116. Vegetables (mainly for sale)	126
110. Tame hay (cut for hay, ensilage or seed)	120	117. Improved pasture	127
111. Sugar beets	121	118. Other (name)	128
112. Potatoes (mainly for sale)	122	119. TOTAL AREA IRRIGATED	129
			130

120. Of the total area irrigated in 1970, what was the area irrigated by sprinkler system? None acres
121. What is the present market value of all irrigation equipment on this holding? (Include depreciated value of pumps, engines, couplings, sprinklers, pipes, canvas dams, etc.) \$ /00 (dollars only)

Office use

115

Section XII - LIVESTOCK ON THIS HOLDING, JUNE 1, 1971

(Include livestock being pastured or fed for others; also include animals owned by you and being kept on community pastures.)

CATTLE

	Number
122. Total cattle and calves None <input type="checkbox"/>	132
<i>(If "none" skip to Question 127.)</i>	133
(a) Cows and heifers, 2 years and over	134
(b) Heifers, 1 year and under 2	135
(c) Steers, 1 year and over	136
(d) Bulls, 1 year and over	137
(e) Calves, under 1 year	
<i>(The total of Questions (a) to (e) must equal the number given for Question 122.)</i>	

OF THE COWS AND HEIFERS REPORTED ABOVE, HOW MANY ARE:

	Number
123. Cows and heifers, 2 years and over, milking or to be milked?	138
124. Heifers, 1 year and under 2, being raised mainly for milk production?	139
MILK PRODUCED YESTERDAY:	
125. How many cows and heifers were milked yesterday?	140 number
126. How many pounds of milk were produced yesterday?	141 pounds

PIGS

	Number
127. Total pigs (all ages) None <input type="checkbox"/>	142
<i>(If "none" skip to Question 129.)</i>	143
(a) Pigs, 6 months and over (include sows, boars and market pigs)	144
(b) Pigs, 3 months and under 6 months	145
(c) Pigs, under 3 months (born since March 1)	
<i>(The total of Questions (a) to (c) must equal the number given for Question 127.)</i>	
128. Of the pigs 6 months and over (Question 127(a)), how many are sows kept for breeding purposes?	146
<i>(Include bred gilts)</i>	

SHEEP

	Number
129. Total sheep and lambs None <input type="checkbox"/>	147
<i>(If "none" skip to Question 130.)</i>	148
(a) Lambs, under 1 year	149
(b) Ewes, rams and wethers, 1 year and over	
<i>(The total of Questions (a) and (b) must equal the number given for Question 129.)</i>	

OTHER LIVESTOCK

	Number
130. Horses and ponies (all ages) None <input type="checkbox"/>	150
131. Goats None <input type="checkbox"/>	151
132. Mink None <input type="checkbox"/>	152
133. Rabbits None <input type="checkbox"/>	153
134. Other (chinchillas, hives of bees, etc.) Name None <input type="checkbox"/>	154

CATTLE ON FEED, JANUARY 1, 1971

	Number
135. How many cattle were you fattening on January 1, 1971 for the slaughter market?	155
<i>(Include feed lot and barn feeding)</i>	

Section XIII - POULTRY, JUNE 1, 1971

HENS AND CHICKENS

	Number
136. Total chickens (hens, pullets, roosters, chicks, etc., include broilers) None <input type="checkbox"/>	156
<i>(If "none" skip to Question 137.)</i>	157
(a) Hens and pullets, 5 months and over, kept for laying	158
(b) Pullets and pullet chicks, under 5 months, intended for laying	159
(c) Commercial chicken broilers (all ages)	160
(d) Cockerels, cockerel chicks and capons (other than commercial broilers)	
<i>(The total of Questions (a) to (d) must equal the number given for Question 136.)</i>	

Section XVIII - SELECTED EXPENDITURES DURING 1970

(Include 1970 expenses, whether already paid or to be paid.)

		Amount
		(dollars only)
160. Cash wages paid to hired agricultural labour (Do not include amount paid for housework, custom work and construction labour)	None <input type="checkbox"/>	198 \$ /00
161. Taxes (amount levied on all agricultural property now owned and operated by you whether paid or not. Include municipal and school taxes)	None <input type="checkbox"/>	199 \$ /00
162. Rent (For all agricultural property now operated by you):		200
(a) Cash basis	None <input type="checkbox"/>	\$ /00
(b) Share or kind basis (Report dollar value)	None <input type="checkbox"/>	201 \$ /00
163. Feed purchases (hay, grain, mixed feeds, concentrates, etc.)	None <input type="checkbox"/>	202 \$ /00
164. Fuel and oil used for farm purposes (tractors, trucks, combines, gasoline engines, but not for automobiles)	None <input type="checkbox"/>	203 \$ /00
165. Machine rental, custom work or contract work	None <input type="checkbox"/>	204 \$ /00
166. Commercial fertilizers purchased (Do not include lime)	None <input type="checkbox"/>	205 \$ /00
167. Agricultural chemicals purchased (Include insecticides, herbicides, fungicides, pesticides, etc.)	None <input type="checkbox"/>	206 \$ /00

Section XIX - VALUE OF AGRICULTURAL PRODUCTS SOLD DURING 1970

(Include landlord's share of products sold. Also report cash advances for stored grain, deficiency payments and patronage dividends for the particular products involved. Wheat Reduction Payments are to be reported in Question 174.)

		Value
		(dollars only)
CROPS SOLD		207
168. Wheat (spring, durum and winter. Include Canadian Wheat Board payments received in 1970)		\$ /00
169. Oats (grain)		208 \$ /00
170. Other grain crops, including oilseeds (Include Canadian Wheat Board payments received in 1970)		209 \$ /00
171. Hay		210 \$ /00
172. Other fodder crops, including forage crop seed		211 \$ /00
173. Potatoes, tobacco, sugar beets and other field crops	Name	212 \$ /00
174. Other receipts for field crops, such as Wheat Reduction Payments, PFAA Payments, crop insurance, etc.	Name	213 \$ /00
175. Vegetables and vegetable seeds (Do not include potatoes)		214 \$ /00
176. Tree fruits and small fruits (Include berries, grapes, and other small cultivated fruits)		215 \$ /00
177. Greenhouse and nursery products, cut flowers, dry bulbs, and mushrooms		216 \$ /00
LIVESTOCK AND POULTRY SOLD ALIVE OR SLAUGHTERED FOR SALE		217
(If produced under contract, report full sales value.)		
178. Cattle (Include calves)		\$ /00
179. Pigs (Include weanlings. Report full sales value for pigs produced under contract)		218 \$ /00
180. Sheep and lambs (Include wool)		219 \$ /00
181. Horses (all ages)		220 \$ /00
182. Hens and chickens (Include hatchery chicks sold. Report full sales value for broilers produced under contract)		221 \$ /00
183. Turkeys, ducks, geese and other poultry	Name	222 \$ /00
OTHER PRODUCTS SOLD		223
184. Dairy products (Include whole milk, cream, butter, cheese, etc.)		\$ /00
185. Eggs (Include hatching eggs)		224 \$ /00
186. Forest products (Include stumpage sales. Do not include maple products)		225 \$ /00
187. Other agricultural products sold (honey and beeswax, fur-bearing animals and pelts, maple products, goats, goat's milk. Include pasture rentals received, etc.)	Name	226 \$ /00
188. Total value of agricultural products sold (Total of entries in Questions 168 to 187)		227 \$ /00

Section XX - FOREST AND MAPLE PRODUCTS

(Report only products produced on this holding)

189. Were any wood products from this holding sold in 1970 or maple products produced this spring? { No - If "No" skip to Question 195
Yes - Answer Questions 190 to 194

190. Fuelwood sold, 1970 (Report in standard cords of 128 cubic feet)	228	cords
191. Pulpwood sold, 1970 (Report in standard cords of 128 cubic feet)	229	cords
192. Logs sold (saw, veneer, tie, building logs), 1970	230	board feet
193. Number of Christmas trees sold, 1970	231	
194. Number of tappings of maple trees this spring (1971)	232	

Section XXI - OFF-FARM WORK DURING 1970

195. How many days did you (the operator) work off this holding at paid agricultural and non-agricultural work during 1970? (Do not include exchange work) None _____ days
(If "none" skip to Question 197.)

196. Kind of paid off-farm work done during 1970 and number of days worked at each:
(The total of Questions (a) to (e) must equal the number given for Question 195.)

	Number of days worked
(a) Agricultural work off this holding (including custom work)	234
(b) Logging, lumbering or forestry work	235
(c) Truck or bus driver	236
(d) Operator of road maintenance or construction equipment	237
(e) Other kinds of work (Specify) _____	

Section XXII - RESIDENCE AND AGE OF OPERATOR

197. How many months did you (the operator) live on this holding during the past 12 months? (Mark an "X" in appropriate box.)
 1 9-12 months 2 5-8 months 3 1-4 months 4 Did not live on this holding 238

198. How old were you (the operator) on your last birthday? (Mark an "X" in appropriate box.)
 1 Under 25 years 3 35-44 years 5 55-59 years 7 65-69 years
 2 25-34 years 4 45-54 years 6 60-64 years 8 70 years and over 239

Section XXIII - TYPE OF ORGANIZATION

199. Is this holding: (Mark an "X" in appropriate box.)
 1 Operated privately by an individual? Operated as an incorporated business - 6 Other - Please specify type 240
 2 A partnership? 4 with the shares owned mostly by you and your family, or
 3 An institution or community pasture? 5 with most of the shares owned by some other person(s) or business?

COMMENTS

RECORD OF EDIT

(To be completed by Census Representative)

For non-resident operators, enter the exact location of the operator's dwelling (as if you were reporting in the VR).			Office use
			241 <input type="checkbox"/> Inst.
			242 <input type="checkbox"/> Spec.
			243 <input type="checkbox"/> Atp.
Edited by: _____	Date edited: _____	244 _____	245 _____
(Census Representative)		(District)	(Enumeration area)

IDENTIFICATION

A remplir par le représentant du recensement

Numéro du Questionnaire agricole

Ce numéro n'est pas nécessairement le même que celui du logement.

LOGEMENTS OCCUPÉS DANS L'EXPLOITATION

D'après la "Feuille de visites"

Numéro du logement de l'exploitant de ferme 001

Numéros des autres logements 002

003

Aucun logement occupé

Recensement de l'agriculture de 1971

DIRECTIVES

Important:

- Remplissez ce questionnaire si vous exploitez une ferme, un ranch ou une autre exploitation agricole
 - qui a une superficie d'une acre ou plus, et
 - dont les ventes de produits agricoles se sont élevées à \$50 ou plus au cours des douze derniers mois.
- La production agricole comprend l'un ou l'autre des produits suivants:
 - bétail et volaille
 - produits d'origine animale
 - grandes cultures
 - légumes, fruits ou baies pour la vente
 - produits de serre et de pépinière
 - animaux à fourrure
- Le revenu provenant de la location de pâturages est aussi considéré comme un revenu agricole.
- L'exploitant est la personne qui prend au jour le jour les décisions nécessaires à la bonne marche de l'exploitation.

N'oubliez pas:

- Remplissez le questionnaire le 1^{er} juin 1971 et conservez-le jusqu'au retour du représentant du recensement. Ne l'envoyez pas par la poste.
- Répondez à toutes les questions qui se rapportent à votre exploitation. Mettez un "X" dans les cases "Non" et "Aucun(e)", quand il y a lieu.
- Si possible, consultez vos dossiers; autrement, donnez une estimation aussi précise que possible.
- Servez-vous du crayon noir qu'on vous a fourni et faites toutes vos inscriptions aussi clairement que possible.
- N'indiquez pas les fractions d'acre, sauf quand on le demande; dans ce cas, donnez-les en dixièmes. Exemple: 2 5/10 acres de tabac.
- Dans certaines régions du Québec, la superficie des terres est exprimée en arpents. Si votre exploitation se trouve dans une de ces régions, écrivez "Arpents" au haut du questionnaire et donnez vos réponses en arpents.

Déclaration confidentielle

Les renseignements que vous nous fournissez sont strictement confidentiels, aux termes mêmes de la loi. La Loi sur la statistique autorise le Bureau fédéral de la statistique à recueillir ces renseignements. Elle en assure par ailleurs le caractère confidentiel. Tous les employés du B.F.S. sont tenus au secret sous serment, et des sanctions sévères sont prévues à l'endroit de quiconque viole son serment. Les renseignements recueillis servent à des fins statistiques seulement, et votre questionnaire ne sera communiqué à personne, pas même à un autre ministère de l'Etat.

Section I – EXPLOITANT, LE 1^{er} JUIN 1971

1. Nom et adresse de l'exploitant (Personne responsable de l'exploitation – propriétaire, locataire ou gérant)

Nom de famille (En lettres moulées)

Prénoms (soulignez le prénom usuel) (En lettres moulées)

Adresse (En lettres moulées)

(Case postale, route rurale, chemin ou rue)

(Bureau de poste)

Section II – SITUATION, SUPERFICIE, MODE D'OCCUPATION ET VALEUR, LE 1^{er} JUIN 1971

2. Situation – Inscrivez séparément chaque lot, section ou partie de section. Comptez toute terre exploitée, qu'elle vous appartienne ou qu'elle soit prise en location à bail ou autrement. Ne comptez pas les terres qui vous appartiennent et que vous donnez en location. Indiquez sur la première ligne la maison de ferme ou le siège de l'exploitation (principaux bâtiments ou entrée principale).

SUPERFICIE ET DESCRIPTION DE LA TERRE EXPLOITÉE

Quart de section et section a)	Township ou canton b)	Rang c)	Méridien d)	Possédée en propre, prise en location à bail ou autrement (précisez) e)	Superficie en acres f)
Siège					
N° du lot →	Rang ou concession →				004

3. Quelle est la superficie totale de votre exploitation? (Ce chiffre doit être le même que le total des superficies données à la question 2.)

4. Mode d'occupation de la terre que vous exploitez (question 2, colonnes e) et f))

a) Superficie possédée en propre. (Ne comptez pas les terres données en location)

b) Superficie prise en location à bail ou autrement.

(Comptez les terres que vous exploitez à la part) (La somme de a) et b) doit donner la superficie totale déclarée à la question 3.)

5. Quelle est la valeur marchande estimative des bâtiments et de la terre que vous exploitez? (Question 3)

(Comptez la valeur des logements de la ferme et la valeur de la terre et des bâtiments pris en location.)

007 \$ /00 (dollars seulement)

Section III - SUPERFICIE DES GRANDES CULTURES, 1971		Acres
Inscrivez la superficie des cultures suivantes à récolter en 1971:		008
6. Blé de printemps (sans le durum)		009
7. Blé durum		010
8. Blé d'hiver (semé l'automne dernier)		011
9. Avoine à grain (Déclarez à la question 21 l'avoine à couper pour le fourrage vert, le foin ou l'ensilage)		012
10. Orge		013
11. Céréales mélangées (deux céréales ou plus semées ensemble)		014
12. Seigle d'automne pour le grain (semé l'automne dernier)		015
13. Seigle de printemps pour le grain		016
14. Sarrasin		017
15. Pois secs des champs (Déclarez les pois de conserve à la question 60)		018
16. Haricots secs des champs		019
17. Maïs à grain (Déclarez le maïs d'ensilage ou le maïs fourrager à la question 18, et le maïs sucré ou de conserve à la question 64)		020
18. Maïs d'ensilage ou maïs fourrager		021
19. Luzerne et mélanges à la luzerne coupés ou à couper pour le foin, l'ensilage ou la semence		022
20. Tout autre foin cultivé coupé ou à couper pour le foin, l'ensilage ou la semence (sans la luzerne et les mélanges à la luzerne)		023
21. Avoine à couper pour le fourrage vert, le foin ou l'ensilage		024
22. Autres cultures fourragères (à couper pour le foin de céréales, le fourrage vert ou l'ensilage) Précisez		025
23. Graine de lin		026
24. Soya cultivé pour la graine		027
25. Tournesol cultivé pour la graine		028
26. Colza pour la graine		029
27. Graine de moutarde		030
28. Pommes de terre cultivées surtout pour la vente		031
29. Tabac		032
30. Betteraves sucrières cultivées pour le sucre		033
31. Autres grandes cultures (plantes-racines pour le fourrage, houblon, etc.) Précisez		

Section IV - FRUITS, SERRES ET PÉPINIÈRES, 1971

FRUITS DE VERGER

32. Avez-vous 25 arbres fruitiers ou plus dans votre exploitation?

{ Non - Passez à la question 40
Oui - Répondez aux questions 33 à 39

Inscrivez le nombre des arbres suivants et la superficie qu'ils occupent.

	Nombre d'arbres		Superficie totale en acres, 1971
	De moins de 5 ans	5 ans et plus	
33. Pommiers	034	035	036
34. Poiriers	037	038	039
35. Pruniers	040	041	042
36. Cerisiers (cerises douces)	043	044	045
37. Cerisiers (cerises aigres)	046	047	048
38. Pêchers	049	050	051
39. Abricotiers	052	053	054

PETITS FRUITS CULTIVÉS (surtout pour la vente)

40. Produisez-vous des raisins, des baies ou d'autres petits fruits cultivés, surtout pour la vente?

{ Non - Passez à la question 45
 { Oui - Répondez aux questions 41 à 44

Superficie occupée en 1971:

		Acres	
41. Fraises	055	10
42. Framboises	056	10
43. Raisins	057	10
44. Autres (bleuets cultivés, canneberges, etc.) Précisez	058	10

SERRES, PRODUITS DE PÉPINIÈRE, CHAMPIGNONS (surtout pour la vente)

45. Avez-vous une serre ou cultivez-vous des produits de pépinière, des fleurs à couper, des bulbes secs ou des champignons, surtout pour la vente?

{ Non - Passez à la question 50
 { Oui - Répondez aux questions 46 à 49

Superficie occupée en 1971:

		Superficie	
46. Serres (verre, plastique ou autre)	059 pieds carrés	
47. Champignonnières	060 pieds carrés	
48. Fleurs à couper et bulbes secs cultivés en plein air	061 acres	10
49. Produits de pépinière (y compris la superficie occupée par des arbustes, des arbres, des vignes, des plantes d'ornement, etc.)	062 acres	10

Section V - LÉGUMES CULTIVÉS SURTOUT POUR LA VENTE

50. Cultiverez-vous cette année, des légumes (autres que les pommes de terre) surtout pour la vente (au marché des légumes frais, à une conserverie, pour la congélation ou en vue d'un autre conditionnement)?

{ Non - Passez à la question 68
 { Oui - Répondez aux questions 51 à 67

Superficie occupée par les légumes suivants plantés (ou à planter) en 1971 surtout pour la vente:

(Au dixième d'acre près)

		Acres				Acres	
51. Asperges	063	10	61. Laitue	073	10
52. Haricots (jaunes ou verts)	064	10	62. Oignons (secs)	074	10
53. Betteraves	065	10	63. Épinards	075	10
54. Brocoli	066	10	64. Maïs sucré	076	10
55. Choux	067	10	65. Tomates	077	10
56. Carottes	068	10	66. Navets (rutabagas)	078	10
57. Choux-fleurs	069	10	67. Autres (voir liste ci-dessous)	079	10
58. Céleri	070	10	Précisez		10
59. Concombres	071	10				
60. Pois verts	072	10				

choux de Bruxelles piments
 cantaloups citrouilles
 melons radis
 panais rhubarbe
 échalotes (oignons verts)
 courges
 courges à la moelle

Section VI - UTILISATION DE LA TERRE EN 1971

68. Terre en culture ensemencée pour la récolte de 1971 Aucune
 (Total des questions 6 à 31, 33 à 39, 41 à 44, 46 à 49 et 51 à 67, moins la superficie des secondes récoltes)

69. Terre défrichée pour pâturage ou pacage (améliorée par ensemencement, drainage, irrigation, fertilisation ou destruction des broussailles ou des mauvaises herbes. Ne comptez pas la superficie à couper cette année pour le foin, l'ensilage ou la semence) Aucune

70. Jachères Aucune

71. Autre terre défrichée (basses-cours, chemins, jardins potagers, terre défrichée mais inexploitée, etc.) Aucune

72. Terre à bois et boisés de ferme (lots boisés, érablières, brise-vent, terrains déboisés, etc.) Aucune

73. Autre terre non défrichée (terre à foin non défrichée, pâturages naturels, marécages, marais, etc.) Aucune

74. Total des questions 68 à 73
 (Doit être égal à la superficie totale de l'exploitation, question 3.)

Acres	
080	
081	
082	
083	
084	
085	
086	

Section VII - PÂTURAGES NON DÉFRICHÉS, NOUVEAUX LABOURS

75. Pâturages non défrichés - Superficie de terre non défrichée (question 73) servant de pâturage Aucune

76. Nouveaux labours - Superficie de terre neuve labourée pour la première fois en 1970 Aucune

Acres	
087	
088	

Section VIII - ENGRAIS, CULTURES DE 1971

77. Avez-vous épandu ou devez-vous épandre de l'engrais chimique sur vos cultures de 1971? (A port la chaux)

{ Non - Passez à la question 92
Oui - Répondez aux questions 78 à 91

Inscrivez la superficie fertilisée ou à fertiliser de chacune des cultures suivantes:

	Superficie fertilisée		Superficie fertilisée
78. Blé	089	85. Pommes de terre (surtout pour la vente)	096
79. Avoine	090		10
80. Orge	091	86. Tabac	097
81. Maïs à grain	092		10
82. Colza	093	87. Fruits de verger	098
83. Foin cultivé (coupé ou à couper pour le foin, l'ensilage ou la semence)	094		10
84. Betteraves sucrières	095	88. Petits fruits	099
			10
		89. Légumes (surtout pour la vente)	100
			10
		90. Pâturages défrichés	101
			102
		91. Autres (précisez)	

Section IX - SUPERFICIE DES SEMENCES FOURRAGÈRES RÉCOLTÉES, 1970

92. Avez-vous récolté en 1970 de la graine de semence provenant d'herbages, de trèfle ou de luzerne?

{ Non - Passez à la question 103
Oui - Répondez aux questions 93 à 102

Superficie récoltée pour la semence en 1970:

	Superficie récoltée 1970		Superficie récoltée 1970
93. Luzerne pour la semence	103	98. Pâturin bleu du Kentucky pour la semence	108
94. Trèfle d'alsike pour la semence	104		109
95. Brome pour la semence	105	99. Trèfle rouge pour la semence	110
96. Fétuque rouge pour la semence	106	100. Trèfle d'odeur (mélilot) pour la semence	111
97. Agropyre pour la semence (Crested wheat grass)	107	101. Mil (fléole) pour la semence	112
		102. Autres (précisez)	

Section X - PULVÉRISATION ET POUDRAGE, 1970

103. Avez-vous eu recours à la pulvérisation ou au poudrage chimiques sur votre terre ou vos cultures en 1970? (Terres de culture, pâturages, jachères, etc., y compris les applications sur commande)

{ Non - Passez à la question 105
Oui - Répondez à la question 104

104. Terre ou superficie de culture pulvérisée de liquide ou poudrée:

	Superficie pulvérisée ou poudrée en 1970
a) contre les insectes et les maladies	113
b) contre les mauvaises herbes et les broussailles	114

Section XI - IRRIGATION, 1970

105. Avez-vous un système quelconque d'irrigation des cultures dans votre exploitation? (Y compris l'irrigation faite sur commande)

{ Non - Passez à la question 122
Oui - Répondez aux questions 106 à 121

Inscrivez la superficie irriguée de chacune des cultures suivantes en 1970:

A l'usage du bureau
115

NOTA - Les superficies irriguées ne doivent être comptées qu'une seule fois, peu importe le nombre de fois qu'elles ont été irriguées.

	Superficie irriguée 1970		Superficie irriguée 1970
106. Blé	116	113. Tabac	123
107. Avoine	117		10
108. Orge	118	114. Fruits de verger	124
109. Lin	119		10
110. Foin cultivé (coupé pour le foin, l'ensilage ou la semence)	120	115. Fraises	125
111. Betteraves sucrières	121		10
112. Pommes de terre (surtout pour la vente)	122	116. Légumes (surtout pour la vente)	126
			10
		117. Pâturages défrichés	127
		118. Autres (précisez)	128
		119. SUPERFICIE TOTALE IRRIGUÉE	129
			130

120. Quelle partie de la superficie totale irriguée en 1970 l'a été au moyen d'appareils d'arrosage? Aucune acres

121. Quelle est la valeur marchande actuelle de tout le matériel d'irrigation de votre exploitation? (Comptez la valeur amortie des pompes, moteurs, raccords, appareils d'arrosage, tuyaux, digues en toile, etc.) .. \$ /00 (dollars seulement)

Section XII - BÉTAIL DANS L'EXPLOITATION, LE 1^{er} JUIN 1971

(Comptez le bétail en pâturage ou engraisé pour d'autres et les animaux qui vous appartiennent et qui sont gardés dans des pâturages communautaires.)

BOVINS

	Nombre
122. Nombre total de gros bovins et de veaux Aucun <input type="checkbox"/>	132
<i>(Si vous avez répondu "Aucun", passez à la question 127.)</i>	
a) Vaches et génisses, de 2 ans ou plus	133
b) Génisses, de 1 an et de moins de 2	134
c) Bouvillons, de 1 an ou plus	135
d) Taureaux, de 1 an ou plus	136
e) Veaux, de moins de 1 an	137
<i>(La somme de a) à e) doit donner le nombre déclaré à la question 122.)</i>	

PARMI LES VACHES ET LES GÉNISSES DÉCLARÉES CI-DESSUS, COMBIEN SONT:

	Nombre
123. Des vaches et des génisses de 2 ans ou plus, en lactation ou devant être traitées?	138
124. Des génisses de 1 an et de moins de 2, élevées principalement pour la production laitière?	139

PRODUCTION DE LAIT HIER:

125. Combien de vaches et de génisses avez-vous traitées hier?	140	nombre
126. Combien de livres de lait avez-vous obtenues hier?	141	livres

PORCS

	Nombre
127. Nombre total de porcs (tous âges) Aucun <input type="checkbox"/>	142
<i>(Si vous avez répondu "Aucun", passez à la question 129.)</i>	
a) Porcs, de 6 mois ou plus (truies, verrats et porcs de boucherie).....	143
b) Porcs, de 3 mois et de moins de 6 mois	144
c) Porcs de moins de 3 mois (nés depuis le 1 ^{er} mars)	145
<i>(La somme de a) à c) doit donner le nombre déclaré à la question 127.)</i>	
128. Parmi les porcs de 6 mois ou plus (question 127 a), combien sont des truies destinées à la reproduction? (Y compris les jeunes truies)	146

MOUTONS

	Nombre
129. Nombre total de moutons et d'agneaux Aucun <input type="checkbox"/>	147
<i>(Si vous avez répondu "Aucun", passez à la question 130.)</i>	
a) Agneaux, de moins de 1 an	148
b) Brebis, béliers et moutons, de 1 an ou plus	149
<i>(La somme de a) à b) doit donner le nombre déclaré à la question 129.)</i>	

AUTRES ANIMAUX

	Nombre
130. Chevaux et poneys (tous âges) Aucun <input type="checkbox"/>	150
131. Chèvres	151
132. Visons	152
133. Lapins	153
134. Autres (chinchillas, ruches d'abeilles, etc.) Précisez Aucun <input type="checkbox"/>	154

BOVINS À L'ENGRAS LE 1^{er} JANVIER 1971

	Nombre
135. Combien de bovins étaient à l'engrais pour la boucherie le 1 ^{er} janvier 1971? (Au parc d'engraissement et à l'étable) Aucun <input type="checkbox"/>	155

Section XIII - VOLAILLE, LE 1^{er} JUIN 1971

POULES ET POULETS

	Nombre
136. Nombre total de poulets (poules, poulettes, coqs, poussins, etc., y compris les poulets de grill) Aucun <input type="checkbox"/>	156
<i>(Si vous avez répondu "Aucun", passez à la question 137.)</i>	
a) Poules et poulettes, de 5 mois ou plus, gardées pour la ponte	157
b) Poulettes et poussins, de moins de 5 mois, destinés à la ponte	158
c) Poulets de grill (tous âges) destinés à la vente	159
d) Jeunes coqs, poussins et chapons (autres que de grill)	160
<i>(La somme de a) à d) doit donner le nombre déclaré à la question 136.)</i>	

AUTRE VOLAILLE

137. Dindons (tous âges)	Aucun <input type="checkbox"/>	161
138. Oies (tous âges)	Aucune <input type="checkbox"/>	162
139. Canards (tous âges)	Aucun <input type="checkbox"/>	163

Section XIV - CONTRATS D'ÉLEVAGE DE BÉTAIL ET DE VOLAILLE

140. Depuis 12 mois, avez-vous engraisé sous contrat du bétail ou de la volaille pour un commerçant d'aliments pour animaux, ou pour un conditionneur? { Non - Passez à la question 143
Oui - Répondez aux questions 141 et 142

141. Lesquels des produits suivants avez-vous produits sous contrat depuis 12 mois?
1 bovins 2 porcs 3 poulets de grill 4 dindons 5 oeufs 6 autres (précisez) _____ 164

142. S'agissait-il d'un contrat avec une coopérative? 1 Non 2 Oui 165

Section XV - HYPOTHÈQUES OU CONVENTIONS DE VENTE

143. Une partie de la terre agricole et des bâtiments dont vous êtes propriétaire est-elle grevée d'une dette sous forme d'hypothèque ou de convention de vente? { Non - Passez à la question 145
Oui - Répondez à la question 144

144. Cette hypothèque ou convention de vente est-elle détenue par:
1 une administration publique (fédérale, provinciale, municipale) 2 une banque, une société d'assurances, de prêts, de fiducie ou de prêts hypothécaires 3 un particulier 4 autre (Caisse populaire, etc.) 166

Section XVI - MACHINES ET OUTILLAGE, LE 1^{er} JUIN 1971

Déclarez toutes les machines agricoles et tout l'outillage qui se trouvent dans votre exploitation le 1^{er} JUIN 1971, quel qu'en soit le propriétaire. Ne comptez pas les vieilles machines hors d'usage.

	Nombre en main		Valeur marchande actuelle (dollars seulement)
	Fabriqués avant 1961	Fabriqués en 1961 ou après	
145. Automobiles	167	168	\$ /00
146. Camions	169	170	\$ /00
147. Tracteurs (autres que tracteurs de jardin)	171	172	\$ /00
148. Tracteurs de jardin à siège, 7 h.p. et plus	173	174	\$ /00
149. Moissonneuses-batteuses: a) automotrices	175	176	\$ /00
b) tractées	177	178	\$ /00
150. Andaineuses: a) automotrices	179	180	\$ /00
b) autres	181	182	\$ /00
151. Presses ramasseuses à foin	183	184	\$ /00
152. Moissonneuses de plantes fourragères	185	186	\$ /00
153. Trayeuses mécaniques	187	188	\$ /00
154. Grand réservoir à lait	189	190	\$ /00
155. Valeur des autres machines et de tout autre outillage (Charrues, herbes, accessoires de tracteur, épanduses de fumier, faucheuses, conditionneurs, râtaux, pulvérisateurs, batteuses, semeuses, machines pour la récolte de pommes de terre, charrettes, remorques, petits outils, etc. Ne comptez pas la valeur du matériel d'irrigation déclarée à la question 121.)	191		192 \$ /00
156. Valeur totale des machines et de l'outillage (Total des valeurs déclarées aux questions 145 à 155)			193 \$ /00

MOTEURS ÉLECTRIQUES

157. Nombre de moteurs électriques, 1 h.p. ou plus (Y compris les moteurs qui font partie des machines agricoles) 194 (nombre)

Section XVII - MAIN-D'OEUVRE AGRICOLE ENGAGÉE de 15 ans ou plus - (Sans les domestiques)

158. Nombre total de semaines de travail payé en 1970? Nombre total de semaines
 Nota: Dans le calcul du nombre total de semaines comptez -
 6 jours ou 48 heures comme l'équivalent de 1 semaine
 1 mois comme l'équivalent de 4 semaines
 1 année comme l'équivalent de 52 semaines.

Hommes	195
Femmes	196

159. Combien de travailleurs agricoles rémunérés employez-vous toute l'année? (Sans les domestiques) 197 (nombre) Aucun

Section XVIII - CERTAINES DÉPENSES EN 1970		Montant
(Comptez les dépenses pour l'année 1970 qu'elles soient déjà payées ou non.)		(dollars seulement)
160. Salaires payés (en argent) aux travailleurs agricoles (Sans les montants payés pour le travail ménager, le travail sur commande et les travaux de construction).....	Aucun <input type="checkbox"/>	198 \$ /00
161. Taxes (montant prélevé sur toute la propriété agricole que vous possédez et exploitez qu'il soit payé ou non, y compris les taxes municipales et scolaires).....	Aucune <input type="checkbox"/>	199 \$ /00
162. Loyer (pour les biens agricoles que vous exploitez présentement):		
a) En argent	Aucun <input type="checkbox"/>	200 \$ /00
b) A la part ou en nature (Déclarez la valeur en argent)	Aucun <input type="checkbox"/>	201 \$ /00
163. Achats de provendes (foin, grain, mélanges de moulée, concentrés, etc.).....	Aucun <input type="checkbox"/>	202 \$ /00
164. Carburant et huile pour fins d'exploitation agricole (pour tracteurs, camions, moissonneuses-batteuses, moteurs à essence, mais non pour automobiles)...	Aucun <input type="checkbox"/>	203 \$ /00
165. Location de machines, travail sur commande ou à forfait	Aucun <input type="checkbox"/>	204 \$ /00
166. Engrais chimique acheté (sans la chaux)	Aucun <input type="checkbox"/>	205 \$ /00
167. Produits chimiques agricoles achetés (insecticides, herbicides, fongicides et pesticides, etc.)	Aucun <input type="checkbox"/>	206 \$ /00
Section XIX - VALEUR DES PRODUITS AGRICOLES VENDUS EN 1970		Valeur
(Y compris la part des produits vendus qui revient au propriétaire. Déclarez les avances pour le grain entreposé, les paiements d'appoint et les ristournes pour les produits particuliers mentionnés. Les paiements pour réduction d'emblavures doivent être déclarés à la question 174.)		(dollars seulement)
RÉCOLTES VENDUES		
168. Blé de printemps, durum et d'hiver (Y compris les paiements de la Commission canadienne du blé reçus en 1970)		207 \$ /00
169. Avoine (à grain).....		208 \$ /00
170. Autres céréales, y compris les graines oléagineuses		209 \$ /00
(Comptez les paiements de la Commission canadienne du blé reçus en 1970)		210 \$ /00
171. Foin		211 \$ /00
172. Autres cultures fourragères, y compris les graines de plantes fourragères		212 \$ /00
173. Pommes de terre, tabac, betteraves sucrières et autres grandes cultures ... Précisez		213 \$ /00
174. Autres recettes pour grandes cultures, comme les paiements pour réduction d'emblavures, les paiements en vertu de la Loi sur l'assistance à l'agriculture des Prairies, de l'assurance-récoltes, etc. Précisez		214 \$ /00
175. Légumes et semences de légumes (sans les pommes de terre)		215 \$ /00
176. Fruits de verger et petits fruits (baies, misins, et autres petits fruits cultivés)		216 \$ /00
177. Produits de serre et de pépinière, fleurs coupées, bulbes secs et champignons		217 \$ /00
BÉTAIL ET VOLAILLE VENDUS SUR PIED OU ABATTUS POUR LA VENTE		217
(Si l'élevage a été fait sous contrat, donnez la pleine valeur des ventes.)		
178. Bovins (y compris les veaux)	Nombre	\$ /00
179. Porcs (y compris les porcs en sevrage. Déclarez la pleine valeur des ventes de porcs élevés sous contrat)		218 \$ /00
180. Moutons et agneaux (y compris la laine)		219 \$ /00
181. Chevaux (tous âges).....		220 \$ /00
182. Poules et poulets (y compris les ventes de poussins de couvoir. Déclarez la pleine valeur des ventes de poulets de grill produits sous contrat).....		221 \$ /00
183. Dindons, canards, oies et autre volaille... Précisez		222 \$ /00
AUTRES PRODUITS VENDUS		223
184. Produits laitiers (lait nature, crème, beurre, fromage, etc.)		\$ /00
185. Oeufs (y compris les oeufs à couver)		224 \$ /00
186. Produits forestiers (y compris les ventes de droit de coupe, mais sans les ventes de produits de l'érable)		225 \$ /00
187. Autres produits agricoles vendus (miel et cire d'abeille, animaux à fourrure et peaux, produits de l'érable, chèvres, lait de chèvre; y compris les loyers reçus pour pâturages, etc.)	Précisez	226 \$ /00
188. Valeur totale des produits agricoles vendus (total des chiffres inscrits aux questions 168 à 187)		227 \$ /00

Section XX - PRODUITS DE LA FORÊT ET DE L'ÉRABLE

(Déclarez seulement les produits de votre exploitation.)

189. Avez-vous vendu en 1970 des produits forestiers provenant de votre exploitation, ou produit des produits de l'érable ce printemps? { Non - *Passez à la question 195*
 { Oui - *Répondez aux questions 190 à 194*

190. Bois de chauffage vendu en 1970 (Donnez en cordes de 128 pieds cubes)	228	cordes
191. Bois à pâte vendu en 1970 (Donnez en cordes de 128 pieds cubes)	229	cordes
192. Billes vendues (billes de sciage ou de placage, traverses de chemin de fer, billes de construction) en 1970	230	pieds de planche
193. Nombre d'arbres de Noël vendus en 1970	231	
194. Nombre d'entailles d'érables ce printemps (1971)	232	

Section XXI - TRAVAIL HORS EXPLOITATION EN 1970

195. Combien de jours avez-vous (l'exploitant) travaillé en dehors de l'exploitation à des travaux agricoles ou non agricoles rémunérés en 1970? (Sans le travail d'échange) 233
 (Si vous avez répondu "Aucun", passez à la question 197.)

		233
		Aucun <input type="checkbox"/> _____ jours
		Nombre de jours de travail
196. Genre de travail rémunéré hors exploitation en 1970 et nombre de jours consacrés à chaque travail: (La somme de a) à e) doit donner le nombre indiqué à la question 195.)		234
a) Travail agricole en dehors de l'exploitation (y compris le travail sur commande)		235
b) Abattage ou exploitation forestière		236
c) Conduite de camion ou d'autobus		237
d) Conduite de machines d'entretien ou de construction de routes		
e) Autres genres de travail	Précisez _____	

Section XXII - RÉSIDENCE ET ÂGE DE L'EXPLOITANT

197. Combien de mois avez-vous (l'exploitant) habité dans cette exploitation durant les 12 derniers mois? (Faites un "X" dans la case appropriée.) 238
 1 9 - 12 mois 2 5 - 8 mois 3 1 - 4 mois 4 Ne l'ai pas habitée

198. Quel âge avez-vous eu (l'exploitant) à votre dernier anniversaire? (Faites un "X" dans la case appropriée.) 239
 1 Moins de 25 ans 3 35 - 44 ans 5 55 - 59 ans 7 65 - 69 ans
 2 25 - 34 ans 4 45 - 54 ans 6 60 - 64 ans 8 70 ans ou plus

Section XXIII - GENRE D'ORGANISATION

199. Organisation de l'exploitation agricole: (Faites un "X" dans la case appropriée.) 240

1 Exploitée par une seule personne Exploitée comme entreprise constituée en corporation - 6 Autre (précisez) _____
 2 Exploitée par des associés 4 dont la plupart des actions sont détenues par vous et votre famille, ou _____
 3 Institution ou pâturage communautaire 5 dont la plupart des actions sont détenues par d'autres personnes ou une autre entreprise _____

REMARQUES

NOTES DE VÉRIFICATION

(A remplir par le représentant du recensement)

Pour les exploitants de fermes inhabitées, inscrivez la situation exacte du logement de l'exploitant (comme si vous l'inscriviez dans la F.V.)

A l'usage du bureau
 241 Inst.
 242 Spéc.
 243 Arp.

Vérifié par: _____	Date: _____	244 _____	245 _____
Représentant du recensement		(District)	(Secteur de dénombrement)

INDEX

	Table No.		Table No.
Age of census-farm operators		Cattle, number on census-farms	
1, 4, 13, 31, 52, 53, 54, 55, 56, 57, 58		on feed	1, 8, 16, 35, 51, 52, 53, 55, 58, 59
Agricultural chemicals, amount	22, 41, 52, 53, 58, 59	value of sales	16, 35
Agricultural labour, weeks	26, 45, 52, 53, 54, 55, 58, 59	census-farms reporting by number reported	21, 40
agricultural workers hired year round	26, 45, 52, 53, 54, 55, 58, 59	Cattle, hogs, sheep type farms (excluding dairy), number	
Agricultural work off the holding		3, 14, 33, 58	
1, 27, 46, 52, 53, 54, 55, 57, 58		census-farms with sales of \$2,500 or more classified by	58
Alfalfa and alfalfa mixtures, area	5, 15, 34	Cauliflower, area	6, 17, 36
Alfalfa for seed, area	24, 43	Celery, area	6, 17, 36
Alsike for seed, area	24, 43	Census-farm population	2, 31, 50
Apple trees, area	6, 18, 37	Census-farms, total number	1, 2, 3, 4, 12, 13, 19, 20, 28, 30, 31, 32, 38, 39, 47, 49, 50, 52, 53, 54, 55, 56, 57, 59
number of trees	6, 18, 37	Census-farms with sales of \$2,500 or more	3, 14, 33, 58
Apricot trees, area	6, 18, 37	data for	58
number of trees	6, 18, 37	classified by type	3, 14, 33, 58
Area, land, total	2, 30	Cherry trees, total area	6, 18, 37
percentage of total land area in census-farms	2	number of trees	6, 18, 37
census-farm, total		Chicken broilers, commercial, number	16, 35
1, 2, 12, 13, 30, 31, 50, 52, 53, 54, 55, 56, 57, 58, 59		Chickens and hens, all ages, number	
average area	2	1, 8, 16, 35, 51, 52, 53, 55, 58, 59	
by use of agricultural land		value of sales	21, 40
1, 2, 12, 30, 50, 52, 53, 54, 55, 56, 57, 58, 59		census-farms reporting by number reported	10
improved land, total		Christmas trees sold, number	9, 23, 42, 52, 53, 58
1, 2, 12, 30, 50, 52, 53, 54, 55, 56, 57, 58, 59		Classification of census-farms:	
under crops	1, 2, 12, 30, 50, 52, 53, 54, 55, 56, 57, 58, 59	by size of farm	1, 4, 12, 30, 49, 52, 53, 55, 57, 58
pasture	1, 2, 12, 30, 50, 52, 53, 54, 55, 56, 57, 58, 59	by age of operator	1, 4, 13, 31, 52, 53, 54, 55, 56, 57, 58
summer fallow	1, 2, 12, 30, 50, 52, 53, 54, 55, 56, 57, 58, 59	by area of improved land	12, 30, 50, 52, 53, 55, 56, 57, 58
other improved land	1, 2, 12, 30, 50, 52, 53, 54, 55, 56, 57, 58, 59	by total area under crops	12, 30, 50, 52
unimproved land, total		by economic class	32, 49, 57, 58
1, 2, 12, 30, 50, 52, 53, 54, 55, 56, 57, 58, 59		by tenure	13, 31, 49, 52, 53, 54, 55, 56, 57, 58
woodland	1, 2, 12, 30, 50, 52, 53, 54, 55, 56, 57, 58, 59	by area of improved pasture	12, 30, 50
other unimproved land	1, 2, 12, 30, 50, 52, 53, 54, 55, 56, 57, 58, 59	by total capital value	50, 52, 57, 58
unimproved pasture	12, 30	by value of machinery and equipment	50
new breaking	12, 30	by value of land and buildings	50
Asparagus, area	6, 17, 36	by product type	14, 33, 58
Automobiles, number	1, 7, 19, 38, 50, 52, 53, 54, 55, 56, 58, 59	by days of part-time work	57
		by type of organization	13, 31, 52, 53, 54, 55, 58, 59
Balers, pick-up, hay, number	1, 7, 19, 38, 50, 52, 53, 54, 55, 56, 58, 59	Clover for seed, area	24, 43
Barley, area	1, 5, 15, 34, 51, 52, 53, 58, 59	Cockerels and capons, number	16, 35
census-farms reporting by area sown (except Nfld. and N.S.)	11	Combination type farms	3, 14, 33, 58
Beans, dry field, area	1, 5, 15, 34, 52, 53, 58, 59	census-farms with sales of \$2,500 or more classified by	58
Beans (wax, green or snap), area	6, 17, 36	Combines, grain, number	
Beets, area	6, 17, 36	1, 7, 19, 38, 50, 52, 53, 54, 55, 56, 58, 59	
Beets, sugar, area	1, 5, 15, 34, 52, 53, 58, 59	Commercial fertilizer use	28, 47
Berries, area	6, 18, 37	Contract or custom work, machine rental, amount	22, 41, 52, 53, 58, 59
Blue grass, Kentucky, for seed, area	24, 43	Contracts, livestock and/or poultry, census-farms reporting	16, 35, 59
Breaking, new, area	12, 30	Corn for ensilage or fodder, area	1, 5, 15, 34, 51, 52, 53, 58, 59
Broccoli, area	6, 17, 36	for grain, area	1, 5, 15, 34, 51, 52, 53, 58, 59
Broilers, chicken, commercial, number	16, 35	sweet, area	6, 17
Brome grass for seed, area	24, 43	Cows and heifers, 2 years and over, number	16, 35, 51
Buckwheat, area	1, 5, 15, 34, 52, 53, 58, 59	for milk	1, 8, 16, 35, 51, 52, 53, 55, 58, 59
Buildings and land, value	1, 2, 20, 39, 50, 52, 53, 54, 55, 58, 59	milked yesterday	16, 35, 55, 58
average per farm	2	census-farms reporting milk cows by number reported	10
Bulk milk tanks, census-farms reporting		Creeping red fescue for seed, area	24, 43
19, 38, 52, 53, 54, 55, 56, 58, 59		Crested wheat grass for seed, area	24, 43
Bulls, 1 year and over, number	16, 35	Crops, total area under	
		1, 2, 12, 30, 52, 53, 54, 55, 56, 57, 58, 59	
Cabbage, area	6, 17, 36	field crops, area	1, 5, 15, 34, 52, 53, 58, 59
Calves, under 1 year, number	16, 35	other field crops, area	15, 34, 52, 53, 58, 59
Capital, total value	1, 2, 20, 39, 50, 52, 53, 54, 55, 57, 58, 59	area of vegetables	1, 6, 17, 36, 52, 58, 59
average per census-farm	2	area of fruit trees	1, 6, 18, 37, 52, 58, 59
number of census-farms by	20, 39, 57, 58	area of small fruits	1, 6, 18, 37, 52, 58, 59
census-farm data classified by	20, 52, 53, 54, 55, 57, 58, 59	area of nurseries	6, 17, 36
Capons and cockerels, number	16, 35	census-farms reporting by area sown	11
Carrots, area	6, 17, 36	Cucumbers, area	6, 17, 36
		Custom or contract work, machine rental, amount	22, 41, 52, 53, 58, 59
		Cut flowers and dry bulbs, area	17, 36

INDEX - Continued

Table No.	Table No.		
Dairy products, value of sales	1, 21, 40, 52, 58	Greenhouses, area	6, 17, 36
Dairy type farms, number	3, 14, 33, 58	value of products sold by greenhouses and nurseries	21, 40
census-farms with sales of \$2,500 or more classified by	58	Green peas, area	6, 17, 36
Dry bulbs and cut flowers, area	17, 36		
Ducks, number	1, 8, 16, 35, 52, 53, 58, 59	Harvesters, forage crop, number	
Durum wheat, area	15, 34	1, 7, 19, 38, 52, 53, 54, 55, 56, 58, 59	
census-farms reporting by area sown (Prairies only)	11	Hay balers, pick-up, number	
		1, 7, 19, 38, 50, 52, 53, 54, 55, 56, 58, 59	
Economic class of farm, number of census-farms classified by		Hay, tame, total area	1, 5, 15, 34, 51, 52, 53, 58, 59
3, 12, 13, 14, 19, 20, 28, 32, 49		other tame hay	5, 15, 34
census-farm data classified by 1, 12, 13, 14, 15, 16, 17, 18, 19,		value	21, 40
20, 21, 22, 23, 24, 25, 26, 27, 28, 29, 52, 57, 58		census-farms reporting by area sown	11
Eggs, value of products sold	21, 40	Heifers, 1 year and under 2, number	16, 35
Electric motors, number	19, 38, 52, 53, 54, 55, 56, 58, 59	for milk production, number	16, 35
Ewes, rams and wethers, number	16, 35	Hens and chickens, all ages, number	
Expenditures:		1, 8, 16, 35, 51, 52, 53, 55, 58, 59	
agricultural labour, amount	1, 2, 22, 41, 52, 53, 58, 59	value of sales	21, 40
feed, amount	22, 41, 52, 53, 58, 59	census-farms reporting by number reported	10
rent, amount	1, 2, 22, 41, 52, 53, 58, 59	Hens and pullets, 5 months and over, kept for laying, number	
taxes, amount	1, 2, 22, 41, 52, 53, 58, 59	16, 35, 51, 52, 53, 58, 59	
fuel and oil, amount	22, 41, 52, 53, 58, 59	Horses and ponies, number	1, 8, 16, 35, 51, 52, 53, 58, 59
machine rental, custom or contract work, amount		value of sales	21, 40
22, 41, 52, 53, 58, 59		census-farms reporting by number reported	10
commercial fertilizers, amount	22, 41, 52, 53, 58, 59		
agricultural chemicals, amount	22, 41, 52, 53, 58, 59	Improved land, area	
		1, 2, 12, 30, 50, 52, 53, 54, 55, 56, 57, 58, 59	
Fall rye, area	5, 15, 34	total number of census-farms by 12, 30, 52, 53, 55, 56, 57, 58	
census-farms reporting by area sown (Prairies only)	11	census-farm data classified by	52, 53, 55, 56, 57, 58
Farm population	2, 31, 50	other improved land	
Feed expenditures, amount	22, 41, 52, 53, 58, 59	1, 2, 12, 30, 50, 52, 53, 54, 55, 56, 57, 58, 59	
Fertilized area	28, 47, 52, 53, 56, 58	Incorporated business, operated as 13, 31, 52, 53, 54, 55, 58, 59	
Fertilizer, commercial, amount	22, 41, 52, 53, 58, 59	Indebtedness	2, 22, 41, 52, 53, 55, 58, 59
Field beans, dry, area	1, 5, 15, 34, 52, 53, 58, 59	Institutional farms, etc., number	3, 32, 57
Field crops, area	1, 5, 15, 34, 52, 53, 58, 59	data for institutional farms, etc.	57
census-farms reporting by area sown	11	Irrigated area	29, 48, 52, 53, 55, 56, 58, 59, 60
value of products sold	1, 21, 40, 52, 58	by sprinkler system	29, 48, 60
area, other field crops	15, 34, 52, 53, 58, 59	value of all irrigation equipment	29, 48, 60
Field crops combination type farms, number	3, 14, 33, 58	Irrigation data	29, 48, 60
census-farms with sales of \$2,500 or more classified by	58		
Field crops type farms (other than small grains), number		Kentucky blue grass for seed, area	24, 43
3, 14, 33, 58			
census-farms with sales of \$2,500 or more classified by	58	Labour, farm, expenditures	1, 2, 22, 41, 52, 53, 58, 59
Field peas, dry, area	1, 5, 15, 34, 52, 53, 58, 59	Labour, paid, weeks	26, 45, 52, 53, 54, 55, 58, 59
Flaxseed, area	1, 5, 15, 34, 51, 52, 53, 58, 59	workers, paid year round, number	
census-farms reporting by area sown (Prairies only)	11	26, 45, 52, 53, 54, 55, 58, 59	
Forage crop harvesters, number		Lambs, number	16, 35
1, 7, 19, 38, 52, 53, 54, 55, 56, 58, 59		Land and buildings, value 1, 2, 20, 39, 50, 52, 53, 54, 55, 58, 59	
Forage seed, area harvested	24, 43, 52, 58	average per farm	2
Forest products	9, 23, 42, 52, 53, 58	Lettuce, area	6, 17, 36
value of forest products sold	1, 21, 40	Livestock combination type farms, number	3, 14, 33, 58
Forestry type farms, number	3, 14, 33, 58	census-farms with sales of \$2,500 or more classified by	58
census-farms with sales of \$2,500 or more classified by	58	Livestock, number	1, 8, 16, 35, 51, 52, 53, 55, 58, 59
Fruit trees, area	1, 6, 18, 37, 52, 58, 59	census-farms reporting by number reported	10
number of trees	6, 18, 37	value of products sold	1, 21, 40, 52, 58
value of sales of tree fruits and small fruits	21, 40	Livestock and/or poultry contracts, census-farms reporting	
Fruit and vegetable type farms, number	3, 14, 33, 58	16, 35, 59	
census-farms with sales of \$2,500 or more classified by	58	with a co-operative	16, 35
Fruits, small, area	1, 6, 18, 37, 52, 58, 59	Livestock and poultry, value	
other small fruits, area	6, 18, 37	1, 2, 16, 20, 35, 39, 40, 52, 53, 54, 55, 58, 59	
Fuel and oil, amount	22, 41, 52, 53, 58, 59	average per farm	2
Fuelwood sold	9, 23, 42, 52, 53, 58	Logs sold, amount	9, 23, 42, 52, 53, 58
Garden tractors, number	19, 38, 52, 53, 54, 55, 56, 58, 59	Machine rental, custom or contract work, amount	
Geese, number	1, 8, 16, 35, 52, 53, 58, 59	22, 41, 52, 53, 58, 59	
Goats, number	8, 16, 35	Machines, farm, number	
Grain combines (any), number		1, 7, 19, 38, 50, 52, 53, 54, 55, 56, 58, 59	
1, 7, 19, 38, 50, 52, 53, 54, 55, 56, 58, 59		value of machines	
self-propelled, number	19, 38	1, 2, 7, 19, 20, 38, 39, 50, 52, 53, 54, 55, 58, 59	
pull-type, number	19, 38	average per farm	2
Grains, other, sales of, other than wheat and oats	21, 40	value of other machinery	19, 38
Grapes, area	6, 18, 37	Maple trees tapped, number	9, 23, 42, 52, 58

INDEX — Continued

	Table No.
Milk, number of cows milking or to be milked	
1, 8, 16, 35, 51, 52, 53, 55, 58, 59	
milk produced yesterday	16, 35, 55, 58
census-farms reporting milk cows by number reported	10
Milking machines, census-farms reporting	
1, 7, 19, 38, 50, 52, 53, 54, 55, 56, 58, 59	
Milk tanks, bulk, census-farms reporting	
19, 38, 52, 53, 54, 55, 56, 58, 59	
Mink, number	16, 35
Miscellaneous specialty type farms, number	3, 14, 33, 58
census-farms with sales of \$2,500 or more classified by	58
Mixed grains, area	1, 5, 15, 34, 51, 52, 53, 58, 59
census-farms reporting by area sown (except Nfld. and B.C.)	11
Mixed type farms, number	3, 14, 33, 58
census-farms with sales of \$2,500 or more classified by	58
Mortgages, census-farms reporting	2, 22, 41, 52, 53, 55, 58, 59
census-farms reporting by type of holder	22, 41
Motor trucks, number 1, 7, 19, 38, 50, 52, 53, 54, 55, 56, 58, 59	
Motors, electric, number	19, 38, 52, 53, 54, 55, 56, 58, 59
Mushroom houses, area	17, 36
Mustard seed, area	1, 5, 15, 34, 52, 53, 58, 59
New breaking, area	12, 30
Non-resident farms	1, 2, 13, 31, 49, 52, 53, 54, 55, 56, 58
Nurseries, area	6, 17, 36
value of products sold by greenhouses and nurseries	21, 40
Oats for fodder, area	1, 5, 15, 34, 51, 52, 53, 58, 59
Oats for grain, area	1, 5, 15, 34, 51, 52, 53, 58, 59
value of sales	21, 40
census-farms reporting by area sown	11
Off-farm work	1, 27, 46, 52, 53, 54, 55, 57, 58
Oil and fuel, amount	22, 41, 52, 53, 58, 59
Onions (dry), area	6, 17, 36
Operators, number	1, 4, 13, 31, 52, 53, 54, 55, 56, 57, 58
age of	1, 4, 13, 31, 52, 53, 54, 55, 56, 57, 58
tenure of	13, 31, 49, 52, 53, 54, 55, 56, 57, 58
residence of	13, 31, 49, 52, 53, 54, 55, 56, 58
Owners, number of census-farms operated by	
13, 31, 49, 52, 53, 54, 55, 56, 57, 58	
area operated by	13, 31, 54
data for census-farms operated by 13, 52, 53, 54, 55, 56, 57, 58	
Paid labour	26, 45, 52, 53, 54, 55, 58, 59
Paid workers, year round, number	26, 45, 52, 53, 54, 55, 58, 59
Partnership, operated by	13, 31, 52, 53, 54, 55, 58, 59
Part-owner, part-tenant, number of census-farms operated by	
13, 31, 49, 52, 53, 54, 55, 56, 57, 58	
area operated by	13, 31, 54
data for census-farms operated by	
13, 52, 53, 54, 55, 56, 57, 58	
Part-time work	1, 27, 46, 52, 53, 54, 55, 57, 58
census-farm data classified by	27, 57, 58
Pasture, area improved	
1, 2, 12, 30, 50, 52, 53, 54, 55, 56, 57, 58, 59	
Peach trees, area	6, 18, 37
number of trees	6, 18, 37
Pear trees, area	6, 18, 37
number of trees	6, 18, 37
Peas, dry field, area	1, 5, 15, 34, 52, 53, 58, 59
Peas, green, area	6, 17, 36
Pigs, number	1, 8, 16, 35, 51, 52, 53, 55, 58, 59
value of sales	21, 40
census-farms reporting by number reported	10
Plum and prune trees, area	6, 18, 37
number of trees	6, 18, 37
Population, total	2, 31
on census-farms (farm population)	2, 31, 50
percentage of total on census-farms	2
Potatoes for sale, area	15, 34, 51, 52, 53, 58, 59
Poultry and eggs, value of products sold	1, 52, 58

	Table No.
Poultry and/or livestock contracts, census-farms reporting	
16, 35, 59	
with a co-operative	16, 35
Poultry and livestock, value	
1, 2, 16, 20, 35, 39, 40, 52, 53, 54, 55, 58, 59	
Poultry, number	1, 8, 16, 35, 52, 53, 55, 58, 59
value of products sold	21, 40
census-farms reporting by number reported	10
Poultry type farms, number	3, 14, 33, 58
census-farms with sales of \$2,500 or more classified by	58
Pullets and pullet chicks, number	16, 35
Pulpwood sold, amount	9, 23, 42, 52, 53, 58
Rabbits, number	16, 35
Rams, ewes and wethers, number	16, 35
Rapeseed, area	1, 5, 15, 34, 52, 53, 58, 59
census-farms reporting by area sown (Prairies only)	11
Raspberries, area	6, 18, 37
Red clover for seed, area	24, 43
Rent, amount	1, 2, 22, 41, 52, 53, 58, 59
Rented farms, number	13, 31, 49, 52, 53, 54, 55, 56, 57, 58
Rented land, area	13, 31
Residence of census-farm operator	
13, 31, 49, 52, 53, 54, 55, 56, 58	
Rye, area	1, 5, 15, 34, 51, 52, 53, 58, 59
Sale agreements or mortgages, census-farms reporting	
2, 22, 41, 52, 53, 55, 58, 59	
Sales of agricultural products, value	
1, 2, 21, 40, 49, 52, 53, 54, 55, 58, 59	
Sheep, number	1, 8, 16, 35, 51, 52, 53, 55, 58, 59
value of sales	21, 40
Seed, forage, area harvested	24, 43, 52, 58
Size of farm, number of census-farms by	
1, 4, 12, 30, 49, 52, 53, 55, 57, 58	
census-farm data classified by	12, 52, 53, 55, 57, 58
Small fruits, area	1, 6, 18, 37, 52, 58, 59
census-farms reporting by number reported	10
Small grain type farms (excluding wheat), number	3, 14, 33, 58
census-farms with sales of \$2,500 or more classified by	58
Sows, 6 months and over, number	16, 35
Soybeans, area	1, 5, 15, 34, 52, 53, 58, 59
Spinach, area	6, 17, 36
Spraying and dusting, area	25, 44, 52, 53, 56, 58
Spring rye, area	5, 15, 34
Spring wheat, area	5, 15, 34
census-farms reporting by area sown (P.E.I., Prairies and B.C. only)	11
Steers, number	16, 35
Strawberries, area	6, 18, 37
Sugar beets for sugar, area	1, 5, 15, 34, 52, 53, 58, 59
Summer fallow, area	
1, 2, 12, 30, 50, 52, 53, 54, 55, 56, 57, 58, 59	
Sunflowers for seed, area	5, 15, 34, 52, 53, 58, 59
Swathers, number	1, 7, 19, 38, 52, 53, 54, 55, 56, 58, 59
Sweet clover for seed, area	24, 43
Sweet corn, area	6, 17, 36
Tame hay, area	1, 5, 15, 34, 51, 52, 53, 58, 59
other tame hay, area	5, 15, 34
value	21, 40
census-farms reporting by area sown	11
Taxes, amount	1, 2, 22, 41, 52, 53, 58, 59
Tenants, number of census-farms operated by	
13, 31, 49, 52, 53, 54, 55, 56, 57, 58	
area operated by	13, 31, 54
data for census-farms operated by	
13, 52, 53, 54, 55, 56, 57, 58	
Tenure, number of census-farms by	
13, 31, 49, 52, 53, 54, 55, 56, 57, 58	
area operated by	13, 31, 54
census-farm data classified by	13, 52, 53, 54, 55, 56, 57, 58

INDEX – Concluded

	Table No.		Table No.
Timothy for seed, area	24, 43	Value:	
Tobacco, area	1, 5, 15, 34, 52, 53, 58, 59	total capital	1, 2, 20, 39, 50, 52, 53, 54, 55, 57, 58, 59
census-farms reporting by area sown (Quebec and Ontario only)	11	machinery and equipment	1, 2, 7, 19, 20, 38, 39, 50, 52, 53, 54, 55, 58, 59
Tomatoes, area	6, 17, 36	livestock and poultry	1, 2, 16, 20, 35, 39, 40, 52, 53, 54, 55, 58, 59
Tractors, garden, number	19, 38, 52, 53, 54, 55, 56, 58, 59	land and buildings	1, 2, 20, 39, 50, 52, 53, 54, 55, 58, 59
Tractors, number	1, 7, 19, 38, 50, 52, 53, 54, 55, 56, 58, 59	Value of agricultural products sold	1, 2, 21, 40, 49, 52, 53, 54, 55, 58, 59
Tree fruits, area	1, 6, 18, 37, 52, 58, 59	Vegetables, area	1, 6, 17, 36, 52, 58, 59
value of sales of tree fruits and small fruits	21, 40	other vegetables, area	17, 36
number of trees	6, 18, 37	value of sales	21, 40
Trucks, motor, number	1, 7, 19, 38, 50, 52, 53, 54, 55, 56, 58, 59	census-farms reporting by area sown (except Nfld., P.E.I. and Prairies)	11
Turkeys, number	1, 8, 16, 35, 52, 53, 55, 58, 59	Wages, amount paid	1, 2, 22, 41, 52, 53, 58, 59
census-farms reporting by number reported	10	Wethers, ewes and rams, number	16, 35
Turnips, area	17, 36	Wheat, area	1, 5, 15, 34, 51, 52, 53, 58, 59
Type of farm	3, 14, 33, 58	value of sales	21, 40
census-farms with sales of \$2,500 or more classified by	58	Wheat type farms, number	3, 14, 33, 58
Type of organization (all), number 13, 31, 52, 53, 54, 55, 58, 59	58	census-farms with sales of \$2,500 or more classified by	58
Unimproved land, area	1, 2, 12, 30, 50, 52, 53, 54, 55, 56, 57, 58, 59	Winter wheat, area	5, 15, 34
other unimproved land, area	2, 12, 30, 50, 52, 53, 54, 55, 56, 57, 58, 59	Woodland, area	1, 2, 12, 30, 50, 52, 53, 54, 55, 56, 57, 58, 59
Unimproved pasture, area	12, 30	Yukon and Northwest Territories, agriculture on census-farms	Appendices
Use of agricultural land	1, 2, 12, 30, 50, 52, 53, 54, 55, 56, 57, 58, 59		

INDEX

	N ^o du tableau		N ^o du tableau
Abricotiers, superficie	6, 18, 37	Camions, nombre	1, 7, 19, 38, 50, 52, 53, 54, 55, 56, 58, 59
nombre d'arbres	6, 18, 37	Canards, nombre	1, 8, 16, 35, 52, 53, 58, 59
Achats de provendes, montant	22, 41, 52, 53, 58, 59	Carburant et huile, montant	22, 41, 52, 53, 58, 59
Âge de l'exploitant	1, 4, 13, 31, 52, 53, 54, 55, 56, 57, 58	Carottes, superficie	6, 17, 36
Agneaux, nombre	16, 35	Catégorie économique de la ferme, nombre de fermes de recensement classées selon	3, 12, 13, 14, 19, 20, 28, 32, 49
Agropyre pour la semence, superficie (crested wheat grass)	24, 43	données sur les fermes de recensement classées selon	1, 12, 13, 14, 15, 16, 17, 18, 19, 20, 21, 22, 23, 24, 25, 26, 27, 28, 29, 52, 57, 58
Andaineuses, nombre	1, 7, 19, 38, 52, 53, 54, 55, 56, 58, 59	Céleri, superficie	6, 17, 36
Arbres fruitiers, superficie	1, 6, 18, 37, 52, 58, 59	Céréales, autres, ventes de, autres que le blé et l'avoine	21, 40
nombre d'arbres	6, 18, 37	Céréales mélangées, superficie	1, 5, 15, 34, 51, 52, 53, 58, 59
fruits de verger et petits fruits, valeur des produits vendus	21, 40	fermes de recensement déclarantes selon la superficie ensemencée (sauf Terre-Neuve et Colombie-Britannique)	11
Arbres de Noël vendus, nombre	9, 23, 42, 52, 53, 58	Cerisiers, superficie	6, 18, 37
Asperges, superficie	6, 17, 36	nombre d'arbres	6, 18, 37
Associés, exploitée par des	13, 31, 52, 53, 54, 55, 58, 59	Champignonnières, superficie	17, 36
Automobiles, nombre	1, 7, 19, 38, 50, 52, 53, 54, 55, 56, 58, 59	Chapons et jeunes coqs, nombre	16, 35
Avoine à grain, superficie	1, 5, 15, 34, 51, 52, 53, 58, 59	Chevaux et poneys, nombre	1, 8, 16, 35, 51, 52, 53, 58, 59
valeur des ventes	21, 40	valeur des ventes	21, 40
fermes de recensement déclarantes selon la superficie ensemencée	11	fermes de recensement déclarantes selon le nombre déclaré	10
Avoine coupée pour le fourrage, superficie	1, 5, 15, 34, 51, 52, 53, 58, 59	Chèvres, nombre	8, 16, 35
Baies, superficie	6, 18, 37	Choux, superficie	6, 17, 36
Bâtiments et de la terre, valeur des	1, 2, 20, 39, 50, 52, 53, 54, 55, 58, 59	Choux-fleurs, superficie	6, 17, 36
moyenne par ferme	2	Classement des fermes de recensement selon:	
Béliers, brebis et moutons, nombre	16, 35	la taille	1, 4, 12, 30, 49, 52, 53, 55, 57, 58
Bétail, nombre	1, 8, 16, 35, 51, 52, 53, 55, 58, 59	l'âge de l'exploitant	1, 4, 13, 31, 52, 53, 54, 55, 56, 57, 58
fermes de recensement déclarantes selon le nombre déclaré	10	la superficie de la terre défrichée	12, 30, 50, 52, 53, 55, 56, 57, 58
valeur des produits vendus	1, 21, 40, 52, 58	la superficie totale en culture	12, 30, 50, 52
Bétail et volaille, valeur	1, 2, 16, 20, 35, 39, 40, 52, 53, 54, 55, 58, 59	la catégorie économique	32, 49, 57, 58
moyenne par ferme	2	le mode d'occupation	13, 31, 49, 52, 53, 54, 55, 56, 57, 58
Betteraves, superficie	6, 17, 36	la superficie de pâturage défriché	12, 30, 50
Betteraves sucrières, superficie	1, 5, 15, 34, 52, 53, 58, 59	la valeur totale des biens	50, 52, 57, 58
Billes vendues, montant	9, 23, 42, 52, 53, 58	la valeur des machines et de l'outillage	50
Blé, genre de fermes, nombre	3, 14, 33, 58	la valeur de la terre et des bâtiments	14, 33, 58
fermes de recensement déclarant des ventes de \$2,500 et plus classées selon	58	les jours de travail à temps partiel	57
Blé, superficie	1, 5, 15, 34, 51, 52, 53, 58, 59	la forme juridique	13, 31, 52, 53, 54, 55, 58, 59
valeur des ventes	21, 40	Colza pour la graine, superficie	1, 5, 15, 34, 52, 53, 58, 59
Blé d'hiver, superficie	5, 15, 34	fermes de recensement déclarantes selon la superficie ensemencée (provinces des Prairies seulement)	11
Blé durum, superficie	15, 34	Combinaison de bétail, genre de fermes, nombre	3, 14, 33, 38
fermes de recensement déclarantes selon la superficie ensemencée (provinces des Prairies seulement)	11	fermes de recensement déclarant des ventes de \$2,500 et plus classées selon	58
Blé de printemps, superficie	5, 15, 34	Combinaison de grandes cultures (genre), nombre	3, 14, 33, 58
fermes de recensement déclarantes selon la superficie ensemencée (Île-du-Prince-Édouard, provinces des Prairies et Colombie-Britannique seulement)	11	fermes de recensement déclarant des ventes de \$2,500 et plus classées selon	58
Bois de chauffage vendu	9, 23, 42, 52, 53, 58	Combinaisons (genre de fermes)	3, 14, 33, 58
Bois à pâte vendu, montant	9, 23, 42, 52, 53, 58	fermes de recensement déclarant des ventes de \$2,500 et plus classées selon	58
Bouvillons, nombre	16, 35	Concombres, superficie	6, 17, 36
Bovins, nombre dans les fermes de recensement	1, 8, 16, 35, 51, 52, 53, 55, 58, 59	Contrats d'élevage de bétail et (ou) de volaille, fermes de recensement déclarantes	16, 35, 59
à l'engraissement	16, 35	avec une coopérative	16, 35
valeur des ventes	21, 40	Conventions de vente ou hypothèques, fermes de recensement déclarantes	2, 22, 41, 52, 53, 55, 58, 59
fermes de recensement déclarantes selon le nombre déclaré	10	Cultures, superficie totale en	1, 2, 12, 30, 52, 53, 54, 55, 56, 57, 58, 59
Bovins, porcs, moutons (sans les fermes laitières), genre de fermes, nombre	3, 14, 33, 58	grandes cultures, superficie	1, 5, 15, 34, 52, 53, 58, 59
fermes de recensement déclarant des ventes de \$2,500 et plus classées selon	58	autres grandes cultures, superficie	15, 34, 52, 53, 58, 59
Brebis, béliers et moutons, nombre	16, 35	légumes, superficie	1, 6, 17, 36, 52, 58, 59
Brocoli, superficie	6, 17, 36	arbres fruitiers, superficie	1, 6, 18, 37, 52, 58, 59
Brome pour la semence, superficie	24, 43	petits fruits, superficie	1, 6, 18, 37, 52, 58, 59
Bulbes secs et fleurs à couper, superficie	17, 36	pépinières, superficie	6, 17, 36
		fermes de recensement déclarantes selon la superficie ensemencée	11

INDEX — suite

	N ^o du tableau		N ^o du tableau
Dépenses:			
main-d'oeuvre agricole, montant	1, 2, 22, 41, 52, 53, 58, 59	Graine de lin, superficie	1, 5, 15, 34, 51, 52, 53, 58, 59
achats de provendes, montant	22, 41, 52, 53, 58, 59	fermes de recensement déclarantes selon la superficie ensemencée (provinces des Prairies seulement)	11
loyer, montant	1, 2, 22, 41, 52, 53, 58, 59	Graine de moutarde, superficie	1, 5, 15, 34, 52, 53, 58, 59
taxes, montant	1, 2, 22, 41, 52, 53, 58, 59	Grands réservoirs à lait, fermes de recensement déclarantes	19, 38, 52, 53, 54, 55, 56, 58, 59
carburant et huile, montant	22, 41, 52, 53, 58, 59	Grandes cultures, autres que menus grains, genre de fermes, nombre	3, 14, 33, 58
location de machines, travail sur commande ou à forfait, montant	22, 41, 52, 53, 58, 59	fermes de recensement déclarant des ventes de \$2,500 et plus classées selon	58
engrais commercial, montant	22, 41, 52, 53, 58, 59	Grandes cultures, superficie	1, 5, 15, 34, 52, 53, 58, 59
produits chimiques agricoles, montant	22, 41, 52, 53, 58, 59	fermes de recensement déclarantes selon la superficie ensemencée	11
Dettes	2, 22, 41, 52, 53, 55, 58, 59	valeur des produits vendus	1, 21, 40, 52, 58
Dindons, nombre	1, 8, 16, 35, 52, 53, 55, 58, 59	autres grandes cultures, superficie	15, 34, 52, 53, 58, 59
fermes de recensement déclarantes selon le nombre déclaré	10	Haricots (jaunes ou verts), superficie	6, 17, 36
Diversifiées, genre de fermes, nombre	3, 14, 33, 58	Haricots secs des champs, superficie	1, 5, 15, 34, 52, 53, 58, 59
fermes de recensement déclarant des ventes de \$2,500 et plus classées selon	58	Huile et carburant, montant	22, 41, 52, 53, 58, 59
Engrais commercial, montant	22, 41, 52, 53, 58, 59	Hypothèques, fermes de recensement déclarantes	2, 22, 41, 52, 53, 55, 58, 59
Entreprise constituée en corporation, exploitée comme	13, 31, 52, 53, 54, 55, 58, 59	fermes déclarantes selon le genre de détenteur	22, 41
Épinards, superficie	6, 17, 36	Jachères, superficie	1, 2, 12, 30, 50, 52, 53, 54, 55, 56, 57, 58, 59
Érables entaillés, nombre	9, 23, 42, 52, 58	Jeunes coqs et chapons, nombre	16, 35
Exploitants de fermes, nombre	1, 4, 13, 31, 52, 53, 54, 55, 56, 57, 58	Labours, nouveaux, superficie	12, 30
âge des	1, 4, 13, 31, 52, 53, 54, 55, 56, 57, 58	Lait, nombre de vaches en lactation ou devant être traitées	1, 8, 16, 35, 51, 52, 53, 55, 58, 59
mode d'occupation des	13, 31, 49, 52, 53, 54, 55, 56, 57, 58	production de lait hier	16, 35, 55, 58
résidence des	13, 31, 49, 52, 53, 54, 55, 56, 58	fermes de recensement déclarant des vaches laitières selon le nombre déclaré	10
Fermes de recensement, nombre total	1, 2, 3, 4, 12, 13, 19, 20, 28, 30, 31, 32, 38, 39, 47, 49, 50, 52, 53, 54, 55, 56, 57, 59	Laitue, superficie	6, 17, 36
Fermes de recensement déclarant des ventes de \$2,500 et plus	3, 14, 33, 58	Laitières, genre de fermes, nombre	3, 14, 33, 58
données sur les fermes	58	fermes de recensement déclarant des ventes de \$2,500 et plus classées selon	58
classées selon le genre	3, 14, 33, 58	Lapins, nombre	16, 35
Fermes d'institution, etc., nombre	3, 32, 57	Légumes, superficie	1, 6, 17, 36, 52, 58, 59
données sur les fermes d'institution, etc.	57	autres légumes, superficie	17, 36
Fermes inhabitées	1, 2, 13, 31, 49, 52, 53, 54, 55, 56, 58	valeur des ventes	21, 40
Fermes prises en location, nombre	13, 31, 49, 52, 53, 54, 55, 56, 57, 58	fermes de recensement déclarantes selon la superficie ensemencée	11
Fétuque rouge pour la semence, superficie	24, 43	Locataires, nombre de fermes de recensement exploitées par	13, 31, 49, 52, 53, 54, 55, 56, 57, 58
Fleurs à couper et bulbes secs, superficie	17, 36	superficie exploitée par	13, 31, 54
Foin cultivé, superficie	1, 5, 15, 34, 51, 52, 53, 58, 59	données sur les fermes de recensement exploitées par	13, 52, 53, 54, 55, 56, 57, 58
autre foin cultivé	5, 15, 34	Location de machines, travail sur commande ou à forfait, montant	22, 41, 52, 53, 58, 59
valeur	21, 40	Loyer, montant	1, 2, 22, 41, 52, 53, 58, 59
fermes de recensement déclarantes selon la superficie ensemencée	11	Luzerne et mélanges à la luzerne, superficie	5, 15, 34
Forestières, genre de fermes, nombre	3, 14, 33, 58	Luzerne pour la semence, superficie	24, 43
fermes de recensement déclarant des ventes de \$2,500 et plus classées selon	58	Machines agricoles, nombre	1, 7, 19, 38, 50, 52, 53, 54, 55, 56, 58, 59
Forfait, travail sur commande ou location de machines, montant	22, 41, 52, 53, 58, 59	valeur	1, 2, 7, 19, 20, 38, 39, 50, 52, 53, 54, 55, 58, 59
Fraises, superficie	6, 18, 37	moyenne par ferme	2
Framboises, superficie	6, 18, 37	valeur des autres machines	19, 38
Fruits de verger, superficie	1, 6, 18, 37, 52, 58, 59	Main-d'oeuvre agricole, dépenses	1, 2, 22, 41, 52, 53, 58, 59
valeur des ventes des fruits de verger et des petits fruits	21, 40	Main-d'oeuvre agricole, nombre de semaines	26, 45, 52, 53, 54, 55, 58, 59
nombre d'arbres	6, 18, 37	travailleurs agricoles engagés à l'année	26, 45, 52, 53, 54, 55, 58, 59
Fruits, petits, superficie	1, 6, 18, 37, 52, 58, 59	Mais d'ensilage ou fourrager, superficie	1, 5, 15, 34, 51, 52, 53, 58, 59
autres petits fruits, superficie	6, 18, 37	à grain, superficie	1, 5, 15, 34, 51, 52, 53, 58, 59
Fruits et légumes, genre de fermes, nombre	3, 14, 33, 58	Mais sucré, superficie	6, 17, 36
fermes de recensement déclarant des ventes de \$2,500 et plus classées selon	58	Menus grains (sans le blé), genre de fermes, nombre	3, 14, 33, 58
Génisses de 1 an et de moins de 2, nombre	16, 35	fermes de recensement déclarant des ventes de \$2,500 et plus classées selon	58
pour la production laitière, nombre	16, 35		
Genre de fermes	3, 14, 33, 58		
fermes de recensement déclarant des ventes de \$2,500 et plus classées selon	58		
Genre d'organisation (tout), nombre	13, 31, 52, 53, 54, 55, 58, 59		

INDEX – suite

	N° du tableau		N° du tableau
Mil (fléole) pour la semence, superficie	24, 43	Poulets de grill destinés à la vente, nombre	16, 35
Mi-propriétaire, mi-locataire, nombre de fermes de recensement exploitées par	13, 31, 49, 52, 53, 54, 55, 56, 57, 58	Poulets et poules (tous âges), nombre	1, 8, 16, 35, 51, 52, 53, 55, 58, 59
superficie exploitée par	13, 31, 54	valeur des ventes	21, 40
données sur les fermes de recensement exploitées par	13, 52, 53, 54, 55, 56, 57, 58	fermes de recensement déclarantes selon le nombre déclaré	10
Mode d'occupation, nombre de fermes de recensement selon	13, 31, 49, 52, 53, 54, 55, 56, 57, 58	Poulettes et poussins, nombre	16, 35
superficie exploitée par	13, 31, 54	Presses ramasseuses à foin, nombre	1, 7, 19, 38, 50, 52, 53, 54, 55, 56, 58, 59
données sur les fermes de recensement classées selon	13, 52, 53, 54, 55, 56, 57, 58	Produits chimiques agricoles, montant	22, 41, 52, 53, 58, 59
Moissonneuses-batteuses (toutes), nombre	1, 7, 19, 38, 50, 52, 53, 54, 55, 56, 58, 59	Produits de la forêt	9, 23, 42, 52, 53, 58
automotrices, nombre	19, 38	valeur des produits forestiers vendus	1, 21, 40
tractées, nombre	19, 38	Produits laitiers, valeur des ventes	1, 21, 40, 52, 58
Moissonneuses de plantes fourragères, nombre	1, 7, 19, 38, 52, 53, 54, 55, 56, 58, 59	Propriétaires, nombre de fermes de recensement exploitées par	13, 31, 49, 52, 53, 54, 55, 56, 57, 58
Moteurs électriques, nombre	19, 38, 52, 53, 54, 55, 56, 58, 59	superficie exploitée par	13, 31, 54
Moutons, brebis et béliers, nombre	16, 35	données sur les fermes de recensement exploitées par	13, 52, 53, 54, 55, 56, 57, 58
Moutons, nombre	1, 8, 16, 35, 51, 52, 53, 55, 58, 59	Pruniers, superficie	6, 18, 37
valeur des ventes	21, 40	nombre d'arbres	6, 18, 37
Navets, superficie	17, 36	Pulvérisation et poudrage, superficie	25, 44, 52, 53, 56, 58
Nouveaux labours, superficie	12, 30	Raisins, superficie	6, 18, 37
Oeufs, valeur des produits vendus	21, 40	Réservoirs à lait, grands, fermes de recensement déclarantes	19, 38, 52, 53, 54, 55, 56, 58, 59
Oies, nombre	1, 8, 16, 35, 52, 53, 58, 59	Résidence de l'exploitant de ferme de recensement	13, 31, 49, 52, 53, 54, 55, 56, 58
Oignons (secs), superficie	6, 17, 36	Salaires, montant payé	1, 2, 22, 41, 52, 53, 58, 59
Orge, superficie	1, 5, 15, 34, 51, 52, 53, 58, 59	Sarrasin, superficie	1, 5, 15, 34, 52, 53, 58, 59
fermes de recensement déclarantes selon la superficie ensemencée (sauf Terre-Neuve et Nouvelle-Écosse)	11	Seigle, superficie	1, 5, 15, 34, 51, 52, 53, 58, 59
Pâturage défriché, superficie	1, 2, 12, 30, 50, 52, 53, 54, 55, 56, 57, 58, 59	Seigle d'automne, superficie	5, 15, 34
Pâturage non défriché, superficie	12, 30	fermes de recensement déclarantes selon la superficie ensemencée (provinces des Prairies seulement)	11
Pâturin bleu du Kentucky pour la semence, superficie	24, 43	Seigle de printemps, superficie	5, 15, 34
Pêchers, superficie	6, 18, 37	Semaines de travail payé	26, 45, 52, 53, 54, 55, 58, 59
nombre d'arbres	6, 18, 37	travailleurs payés à l'année, nombre	26, 45, 52, 53, 54, 55, 58, 59
Pépinières, superficie	6, 17, 36	Semences fourragères, superficie récoltée	24, 43, 52, 58
valeur des produits de serre et de pépinière vendus	21, 40	Serres, superficie	6, 17, 36
Petits fruits, superficie	1, 6, 18, 37, 52, 58, 59	valeur des produits de serre et de pépinière vendus	21, 40
fermes de recensement déclarantes selon le nombre déclaré	10	Soya, superficie	1, 5, 15, 34, 52, 53, 58, 59
Poiriers, superficie	6, 18, 37	Spécialités diverses, genre de fermes, nombre	3, 14, 33, 58
nombre d'arbres	6, 18, 37	fermes de recensement déclarant des ventes de \$2,500 et plus classées selon	58
Pois secs des champs, superficie	1, 5, 15, 34, 52, 53, 58, 59	Superficie fertilisée	28, 47, 52, 53, 56, 58
Pois verts, superficie	6, 17, 36	utilisation d'engrais commercial	28, 47
Pommes de terre, pour la vente, superficie	15, 34, 51, 52, 53, 58, 59	Superficie irriguée	29, 48, 52, 53, 55, 56, 58, 59, 60
Pommiers, superficie	6, 18, 37	données sur l'irrigation	29, 48, 60
nombre d'arbres	6, 18, 37	par appareils d'arrosage	29, 48, 60
Population agricole	2, 31, 50	valeur de tout le matériel d'irrigation	29, 48, 60
Population totale	2, 31	Tabac, superficie	1, 5, 15, 34, 52, 53, 58, 59
dans les fermes de recensement (population agricole)	2, 31, 50	fermes de recensement déclarantes selon la superficie ensemencée (Québec et Ontario seulement)	11
pourcentage demeurant dans les fermes de recensement	2	Taille de la ferme, nombre de fermes de recensement selon	1, 4, 12, 30, 49, 52, 53, 55, 57, 58
Porcs, nombre	1, 8, 16, 35, 51, 52, 53, 55, 58, 59	données sur les fermes de recensement classées selon	12, 52, 53, 55, 57, 58
valeur des ventes	21, 40	Taureaux de 1 an et plus, nombre	16, 35
fermes de recensement déclarantes selon le nombre déclaré	10	Taxes, montant	1, 2, 22, 41, 52, 53, 58, 59
Poules et poulets (tous âges), nombre	1, 8, 16, 35, 51, 52, 53, 55, 58, 59	Terre et bâtiments, valeur	1, 2, 20, 39, 50, 52, 53, 54, 55, 58, 59
valeur des ventes	21, 40	moyenne par ferme	2
fermes de recensement déclarantes selon le nombre déclaré	10	Terre défrichée, superficie	1, 2, 12, 30, 50, 52, 53, 54, 55, 56, 57, 58, 59
Poules et poulettes, de 5 mois et plus, gardées pour la ponte, nombre	16, 35, 51, 52, 53, 58, 59	nombre de fermes de recensement selon	12, 30, 52, 53, 55, 56, 57, 58
		données sur les fermes de recensement classées selon	52, 53, 55, 56, 57, 58
		autre terre défrichée	1, 2, 12, 30, 50, 52, 53, 54, 55, 56, 57, 58, 59

INDEX – fin

	N ^o du tableau		N ^o du tableau
Terre non défrichée, superficie		Trèfle d'alsike pour la semence, superficie	24, 43
1, 2, 12, 30, 50, 52, 53, 54, 55, 56, 57, 58, 59		Trèfle d'odeur (mélilot) pour la semence, superficie	24, 43
autre terre non défrichée, superficie		Trèfle pour la semence, superficie	24, 43
2, 12, 30, 50, 52, 53, 54, 55, 56, 57, 58, 59		Trèfle rouge pour la semence, superficie	24, 43
Terre prise en location, superficie	13, 31	Truies, de 6 mois ou plus, nombre	16, 35
Terre, superficie totale	2, 30		
pourcentage de la superficie totale dans les fermes		Utilisation de la terre agricole	
de recensement	2	1, 2, 12, 30, 50, 52, 53, 54, 55, 56, 57, 58, 59	
superficie totale des fermes de recensement			
1, 2, 12, 13, 30, 31, 50, 52, 53, 54, 55, 56, 57, 58, 59		Vaches et génisses de 2 ans et plus, nombre	16, 35, 51
superficie moyenne	2	pour la production laitière 1, 8, 16, 35, 51, 52, 53, 55, 58, 59	
selon l'utilisation de la terre agricole		traites hier	16, 35, 55, 58
1, 2, 12, 30, 50, 52, 53, 54, 55, 56, 57, 58, 59		fermes de recensement déclarant des vaches lai-	
terre défrichée, total		tières selon le nombre déclaré	10
1, 2, 12, 30, 50, 52, 53, 54, 55, 56, 57, 58, 59		Valeur:	
en culture	1, 2, 12, 30, 50, 52, 53, 54, 55, 56, 57, 58, 59	total des biens	1, 2, 20, 39, 50, 52, 53, 54, 55, 57, 58, 59
pâturage	1, 2, 12, 30, 50, 52, 53, 54, 55, 56, 57, 58, 59	machines et outillage	
jachères	1, 2, 12, 30, 50, 52, 53, 54, 55, 56, 57, 58, 59	1, 2, 7, 19, 20, 38, 39, 50, 52, 53, 54, 55, 58, 59	
autre terre défrichée		bétail et volaille	
1, 2, 12, 30, 50, 52, 53, 54, 55, 56, 57, 58, 59		1, 2, 16, 20, 35, 39, 40, 52, 53, 54, 55, 58, 59	
terre non défrichée, total		terre et bâtiments	1, 2, 20, 39, 50, 52, 53, 54, 55, 58, 59
1, 2, 12, 30, 50, 52, 53, 54, 55, 56, 57, 58, 59		Valeur des produits agricoles vendus	
terre à bois et boisés de ferme		1, 2, 21, 40, 49, 52, 53, 54, 55, 58, 59	
1, 2, 12, 30, 50, 52, 53, 54, 55, 56, 57, 58, 59		Valeur totale des biens	
autre terre non défrichée		1, 2, 20, 39, 50, 52, 53, 54, 55, 57, 58, 59	
1, 2, 12, 30, 50, 52, 53, 54, 55, 56, 57, 58, 59		moyenne par ferme de recensement	2
pâturages non défrichés	12, 30	nombre de fermes de recensement selon	20, 39, 57, 58
nouveaux labours	12, 30	données sur les fermes de recensement classées	
Terre à bois et boisés de ferme, superficie		selon	20, 52, 53, 54, 55, 57, 58, 59
1, 2, 12, 30, 50, 52, 53, 54, 55, 56, 57, 58, 59		Veaux de moins de 1 an, nombre	16, 35
Tomates, superficie	6, 17, 36	Ventes de produits agricoles, valeur	
Tournesol cultivé pour la graine, superficie		1, 2, 21, 40, 49, 52, 53, 54, 55, 58, 59	
5, 15, 34, 52, 53, 58, 59		Visons, nombre	16, 35
Tracteurs, nombre 1, 7, 19, 38, 50, 52, 53, 54, 55, 56, 58, 59		Volaille, genre de fermes, nombre	3, 14, 33, 58
Tracteurs de jardin, nombre 19, 38, 52, 53, 54, 55, 56, 58, 59		fermes de recensement déclarant des ventes de	
Travail agricole hors exploitation		\$2,500 et plus classées selon	58
1, 27, 46, 52, 53, 54, 55, 57, 58		Volaille et bétail, valeur	
Travail agricole payé	26, 45, 52, 53, 54, 55, 58, 59	1, 2, 16, 20, 35, 39, 40, 52, 53, 54, 55, 58, 59	
Travail sur commande ou à forfait et location		Volaille, nombre	1, 8, 16, 35, 52, 53, 55, 58, 59
de machines, montant	22, 41, 52, 53, 58, 59	valeur des produits vendus	21, 40
Travail à temps partiel	1, 27, 46, 52, 53, 54, 55, 57, 58	fermes de recensement déclarantes selon le nom-	
données sur les fermes de recensement classées		bre déclaré	10
selon	27, 57, 58	Volaille et oeufs, valeur des produits vendus	1, 52, 58
Travailleurs payés à l'année, nombre			
26, 45, 52, 53, 54, 55, 58, 59		Yukon et Territoires du Nord-Ouest, agriculture	
Trayeuses mécaniques, fermes de recensement dé-		dans les fermes de recensement	Appendices
clarantes	1, 7, 19, 38, 50, 52, 53, 54, 55, 56, 58, 59		

STATISTICS CANADA LIBRARY
BIBLIOTHEQUE STATISTIQUE CANADA



1010359146

دور ۵

Publications of the Census of Canada, 1971

This report is one of the Volume Series of publications of the 1971 Censuses of Population, Housing and Agriculture. Altogether, there are some 225 reports in this series prepared in such a way that by removal of their covers the contents can be combined to form the materials comprising the 6 volumes and 25 separate volume parts in the entire series. A hard-covered binder, suitably titled, is included in the composite price to purchasers of the complete set of reports for any given volume part.

Catalogue of reports

A catalogue is available which describes the individual reports in the Volume Series of 1971 Census publications as well as reports in other series (i.e., Advance Series, Census Tract Series, and Special Series). The catalogue also includes a price list and an order form. A copy of this catalogue may be obtained from Publications Distribution, Statistics Canada, Ottawa K1A 0T6. For further information on census publications, address your inquiry to Information Division, Statistics Canada.

How to order reports

Orders for reports may be sent to Publications Distribution, Statistics Canada, Ottawa K1A 0T6, or to Publishing Division, Information Canada, Ottawa K1A 0S9. Enclose payment with your order in the form of a cheque or money order made payable to the Receiver General of Canada. If more convenient, census publications may be ordered from Information Canada bookstores in Halifax, Montreal, Ottawa, Toronto, Winnipeg, or Vancouver. For other details concerning deposit accounts, bulk orders, etc., contact Publications Distribution, Statistics Canada.

Other forms of publication

In addition to the tabulated results of the 1971 Census published in reports and bulletins, a large number of tables will be issued to users as copies of computer print-outs. These will also be available in microform. A variety of statistical tables may be purchased on computer "summary" tapes for further computer analysis by users. Details of the content, prices, and availability of census tabulations in these output media may be obtained from the User Inquiry Service, Census Division, Statistics Canada, Ottawa K1A 0T7.

Special tabulations

To the extent that confidentiality constraints permit, Statistics Canada will produce for users at cost, special tabulations not already included in the planned tabulation programme. A standard User's Request Form on which to outline precise tabulation requirements and to request time and cost estimates may be obtained from the User Inquiry Service of the Census Division of Statistics Canada.

Maps and geographic files

Large-scale maps may be purchased to show the boundaries of enumeration areas (i.e., the territory covered by each Census Representative in taking the census), as well as small-scale maps of census divisions and other statistical areas. Supporting documentation relating to the census geographic files (i.e., place names, codes, etc.) are available in tabular form identifying the component enumeration areas of administrative and statistical units (e.g., towns, villages, municipalities, tracts). Further details, including costs to users, may be obtained from the User Inquiry Service of the Census Division of Statistics Canada.

Publications du recensement du Canada de 1971

Le présent bulletin fait partie de la série des volumes des recensements de la population, du logement et de l'agriculture de 1971. Cette série compte au total environ 225 bulletins présentés de telle sorte qu'en retirant leur couverture l'utilisateur peut les réunir et constituer ainsi les 6 volumes de la série, qui comprennent 25 parties distinctes. Un auto-relieur à couverture rigide portant le titre approprié est compris dans le prix d'achat de la série complète des bulletins constituant une partie de volume.

Catalogue

On peut se procurer un catalogue qui décrit chaque bulletin de la série des volumes du recensement de 1971, ainsi que les bulletins des autres séries (série préliminaire, série des secteurs de recensement et série spéciale). Le catalogue contient également une liste de prix et une formule de commande. On peut obtenir un exemplaire de ce catalogue en s'adressant à la Distribution des publications, Statistique Canada, Ottawa K1A 0T6. Pour tout renseignement complémentaire sur les publications du recensement, s'adresser à la Division de l'information de Statistique Canada.

Commandes de bulletins

Les commandes de bulletins peuvent être envoyées à la Distribution des publications, Statistique Canada, Ottawa K1A 0T6, ou à la Division de l'édition, Information Canada, Ottawa K1A 0S9. Toute commande doit être accompagnée d'un chèque ou d'un mandat établi à l'ordre du Receveur général du Canada. On peut aussi commander les publications du recensement aux librairies d'Information Canada de Halifax, de Montréal, d'Ottawa, de Toronto, de Winnipeg et de Vancouver. Pour plus de détails sur les comptes de dépôt, les commandes en gros, etc., s'adresser à la Distribution des publications, Statistique Canada.

Autres formes de publication

En plus des diverses publications contenant les résultats du recensement de 1971, de nombreux tableaux seront mis à la disposition des utilisateurs sous forme d'états mécanographiés. Ces tableaux seront également disponibles en microcopie. Les utilisateurs désireux de faire des analyses par des moyens mécanographiques pourront également se procurer un large éventail de tableaux statistiques sur bandes "sommaries". Pour tout renseignement sur le contenu, le prix et la disponibilité des résultats du recensement sur ces supports, s'adresser au Service-utilisateurs, Division du recensement, Statistique Canada, Ottawa K1A 0T7.

Totalisations spéciales

Dans la mesure où le respect du secret des données le permettra, Statistique Canada établira, à l'intention des utilisateurs qui en acquitteront les frais, des totalisations spéciales qui ne font pas encore partie du programme d'exploitation prévu. On peut obtenir auprès du Service-utilisateurs de la Division du recensement de Statistique Canada une formule normalisée sur laquelle l'utilisateur précisera ses besoins et demandera une estimation du délai et du prix.

Cartes et fichiers géographiques

Les utilisateurs pourront se procurer des cartes à grande échelle indiquant les limites des secteurs de dénombrement (c.-à-d. des territoires recensés par chaque représentant du recensement) ainsi que des cartes à petite échelle des divisions de recensement et des autres secteurs statistiques. Les documents constituant les fichiers géographiques (noms, codes, etc. géographiques) sont disponibles sous forme de tableaux présentant les différents secteurs de dénombrement qui constituent les unités administratives et statistiques (par ex., villes, villages, municipalités et secteurs de recensement). Pour plus de détails et pour une indication des frais, s'adresser au Service-utilisateurs de la Division du recensement de Statistique Canada.