



Profil socio-économique Manitoba, 1996-2011

**William Floch, Martin Durand et Elias Abou-Rejili
Équipe de recherche
Direction générale des langues officielles
Patrimoine canadien
Novembre, 2017**



This publication is also available in English.

© Sa Majesté la Reine du chef du Canada, représentée par la ministre du Patrimoine canadien, 2018

No. de catalogue : CH14-36/7-2011F-PDF

ISBN : 978-0-660-24966-7

- ✓ **Les communautés en contexte**
- ✓ **Niveau d'éducation**
 - *Aucun certificat, grade ou diplôme*
 - *Avec baccalauréat universitaire ou plus*
- ✓ **Participation au marché du travail**
 - *Chômeurs*
 - *Population inactive*
- ✓ **Revenus**
 - *Bas revenu (moins que 20 000\$)*
 - *Revenu élevé (plus que 50 000\$)*
- ✓ **Annexes**

TC	Le taux de croissance (TC) mesure la variation de la taille d'une population au fil du temps. Un taux de croissance supérieur à 1.00 indique que la population à l'étude a augmenté en nombres absolus au cours de la période tandis qu'un taux de croissance inférieur à 1.00 indique que la population à l'étude a diminué en nombres absolus au cours de la période.
TCR	Le taux de croissance relatif (TCR) calcule la variation de la proportion d'une population donnée par rapport à une autre au fil du temps. Un TCR supérieur à 1.00 indique que le poids de la population à l'étude a augmenté au cours de la période tandis qu'un taux inférieur à 1.00 indique que le poids de la population à l'étude a diminué au cours de la période.
IMM	L'indice minorité-majorité indique la valeur attribuée à la communauté en situation minoritaire par rapport à celle attribuée à la communauté en situation majoritaire avec laquelle elle partage un territoire. Une valeur supérieure à 1.00 indique que la caractéristique à l'étude est plus présente au sein de la minorité que de la majorité tandis qu'une valeur inférieure à 1.00 indique que la caractéristique est moins présente au sein de la population minoritaire.
IRN	L'indice relatif au national (irn) compare la valeur attribuée à une communauté de langue officielle en situation minoritaire, à celle de l'ensemble de la population au Canada. Une valeur supérieure à 1.00 indique que la caractéristique à l'étude est plus présente au sein de la population locale en comparaison avec l'ensemble des Canadiens tandis qu'une valeur inférieure indique que la caractéristique est moins présente au sein de la population locale.
IGR-tout-closm	L'indice géographique relatif à toutes les CLOSM (IGR-toutclosm) compare la valeur attribuée à une communauté de langue officielle en situation minoritaire, à celle de l'ensemble des communautés de langue officielle en situation minoritaire au Canada. Une valeur supérieure à 1.00 indique que la caractéristique à l'étude est plus présente au sein de la population locale en comparaison avec l'ensemble des CLOSM au Canada tandis qu'une valeur inférieure indique que la caractéristique est moins présente au sein de la population locale.
IGR-même-closm	L'indice géographique relatif à la même CLOSM (IGR-memeclosm) compare la valeur attribuée à une communauté de langue officielle en situation minoritaire dans une localité donnée avec la valeur attribuée à l'ensemble de cette communauté minoritaire au Canada. Par conséquent, la valeur pour une communauté régionale francophone sera comparée à la valeur pour l'ensemble des communautés francophones au Canada et une valeur pour une communauté régionale anglophone du Québec sera comparée à la valeur pour l'ensemble des communautés anglophones du Québec.
IGR-pch	L'indice géographique relatif à la région PCH (IGR-pch) compare la valeur attribuée à une communauté de langue officielle en situation minoritaire dans une localité donnée à celle de la même communauté de langue officielle en situation minoritaire dans la région PCH où elle est située.
IGR-prov	L'indice géographique relatif à la province (IGR-prov) compare la valeur attribuée à une communauté de langue officielle en situation minoritaire dans une localité donnée à celle de la même communauté de langue officielle en situation minoritaire dans la province où elle est située.
IS	L'indice selon le sexe (is) compare les caractéristiques des femmes au sein de la communauté de langue officielle en situation minoritaire avec celle des hommes en situation minoritaire dans une localité donnée. Une valeur supérieure à 1.00 indique que la caractéristique à l'étude est plus présente au sein de la population féminine que masculine.
intergen.	L'indice intergénérationnel (intergen) compare la valeur attribuée à la plus jeune tranche d'âge de la population adulte (25-44 ans) avec la valeur attribuée à la plus vieille tranche d'âge de la population adulte (45-64 ans) au sein d'une population vivant en situation minoritaire. L'indice intergénérationnel permet, entre autres, de déterminer si une situation particulière s'améliore ou se détériore au fil du temps.
TEMP9611	L'indice temporel 1996-2011 (temp9611) compare la valeur attribuée à la population minoritaire dans une localité donnée en 2011 par rapport à cette même population en 1996. Un indice temporel supérieur à 1.00 indique que la caractéristique à l'étude est plus présente en 2011 qu'elle ne l'était en 1996 tandis qu'une valeur inférieure à 1.00 indique que la caractéristique est moins présente en 2011 qu'elle ne l'était en 1996.

Les communautés en contexte

- ✓ **L'initiative de recherche « *Les communautés en contexte* »**
 - Indices relatifs
 - Thèmes principaux
 - Concepts linguistiques et géographiques

✓ **Indice minorité-majorité (imm)**

- L'indice minorité-majorité indique la valeur attribuée à la communauté en situation minoritaire par rapport à celle attribuée à la communauté en situation majoritaire.

✓ **Indices géographiques relatifs (igr)**

- Comparé aux CLOSM dans la province (IGR-prov)
- Comparé aux CLOSM dans la région PCH (IGR-pch)
- Comparé aux mêmes CLOSM au Canada (IGR-même-closm)
- Comparé à toutes les CLOSM au Canada (IGR-toute-closm)
- Comparé à la moyenne nationale canadienne (IRN)

✓ **Indice selon le sexe (is)**

- Compare la valeur socio-démographique attribuée aux femmes par rapport à celle des hommes d'une population donnée.

✓ **Indice temporel (it)**

- Compare une communauté par rapport à elle-même au fil des années (ex. 1996-2011, 2001-2011, 2006-2011).

✓ **Indice intergénérationnel (intergén)**

- Compare le groupe d'âge 25-44 par rapport au groupe d'âge 45-64 dans une population donnée.

✓ **Comment lire les données**

- *Pour un indice relatif, une valeur de 1,00 signifie qu'il n'y a pas d'écarts entre les deux populations à l'étude.*
- *Un indice relatif ayant une valeur supérieure à 1,00 indique que la caractéristique étudiée est plus présente au sein de la minorité linguistique à l'étude qu'au sein de la population avec laquelle elle est comparée. (Valeurs plus grandes que 1,20 indiquent que la caractéristique est beaucoup plus présente au sein de la minorité.)*
- *Un indice relatif ayant une valeur inférieure à 1,00 indique que la caractéristique étudiée est moins présente au sein de la minorité linguistique à l'étude qu'au sein de la population avec laquelle elle est comparée. (Valeurs inférieures à 0,80 indiquent que la caractéristique est beaucoup moins présente au sein de la minorité.)*
- *Les valeurs entre 0,95 et 1,05 signifient que les caractéristiques sont présentes de façons équivalentes pour les deux communautés.*

- ✓ **Démo-linguistique** (concepts linguistiques, continuité linguistique, langue utilisée à la maison, langue de travail, bilinguisme)
- ✓ **Démographie** (taille, proportion, croissance, urbanisation, taille des cohortes jeunes et âgés)
- ✓ **Socio-culturel** (immigrants, migrants interprovinciaux, lieu de naissance, minorités visibles)
- ✓ **Socio-économique** (éducation, participation au marché du travail, revenus)

- ✓ **Sources de données** : Recensements du Canada 1996, 2001, 2006, 2011, Enquête nationale auprès des ménages 2011, Statistiques Canada
- ✓ **La définition linguistique** utilisée est la première langue officielle parlée (PLOP) avec les réponses multiples réparties également.
- ✓ **Niveaux géographiques** :
 - National (Canada, Canada hors Québec, Québec)
 - Régional (5)
 1. Région PCH de l'Atlantique
 2. Région PCH du Québec
 3. Région PCH de l'Ontario
 4. Région PCH des Prairies et du Nord
 5. Région PCH de l'Ouest
 - Provinces/territoires (13)
 - Régions économiques (76)
 - Divisions de recensement (293)
 - Région métropolitaine de recensement (RMR) disponibilité limitée

Bas niveau d'éducation

Bas niveau d'éducation fait référence aux individus ne détenant pas de certificat, diplôme ou grade.

Proportion of Francophones (15 years and over) Without an Educational Certificate, Diploma or Degree
Manitoba, 1996-2011

Values		Pop 15+	15-24	25-44	45-64	65+
2011	OL minority - total population	34,303	3,678	8,295	13,725	8,610
	OL minority - without an educational certificate, diploma or degree (#)	8,035	1,240	558	2,523	3,720
	OL minority - without an educational certificate, diploma or degree (%)	23.4%	33.7%	6.7%	18.4%	43.2%
	OL majority - without an educational certificate, diploma or degree (%)	24.9%	42.7%	14.5%	19.4%	37.3%
	Canadian population - without an educational certificate, diploma or degree (%)	20.1%	35.4%	9.5%	15.5%	35.7%
	Minority-majority index	0.94	0.79	0.46	0.95	1.16
	Relative geographic index to all of Canada	1.16	0.95	0.71	1.18	1.21
	Relative geographic index to all OL minority	1.18	1.08	0.82	1.08	1.14
	Gender index	0.92	female (22.5%)		male (24.4%)	
	Intergenerational index	0.37				
	Temporal index (1996-2011)	0.55	n.d.	n.d.	n.d.	n.d.
	Temporal mmi (1996-2011)	0.90	n.d.	n.d.	n.d.	n.d.
	Temporal rgi-allolmc (1996-2011)	0.95	n.d.	n.d.	n.d.	n.d.
	2006	OL minority - without an educational certificate, diploma or degree (%)	27.8%	34.1%	9.0%	23.1%
Minority-majority index		0.95	0.71	0.51	1.00	1.18
Relative geographic index to all OL minority		1.19	0.98	0.89	1.08	1.17
2001	OL minority - without an educational certificate, diploma or degree (%)	38.1%	40.0%	16.9%	36.9%	68.6%
	Minority-majority index	1.01	0.78	0.71	1.09	1.11
	Relative geographic index to all OL minority	1.23	n.d.	n.d.	n.d.	n.d.
1996	OL minority - without an educational certificate, diploma or degree (%)	42.8%	n.d.	n.d.	n.d.	n.d.
	Minority-majority index	1.05	n.d.	n.d.	n.d.	n.d.
	Relative geographic index to all OL minority	1.24	n.d.	n.d.	n.d.	n.d.

Source: Research Team, Official Languages Branch, Canadian Heritage, based on data from the 1996, 2001 and 2006 Census of Canada, Statistics Canada, 20% sample and the 2011 National Household Survey, Statistics Canada.

- ✓ En 2011, parmi les francophones (15 ans et plus) du Manitoba, 8 035 (23,4%) ne détenant aucun certificat, diplôme ou grade.
- ✓ Cette proportion était plus faible que celle de la population anglophone de la même région (imm=0,94) mais était plus élevée que celle des communautés de langue officielle en situation minoritaire au Canada (igr-toutes closm=1,18).
- ✓ L'indice selon le sexe était de 0,92 ce qui signifie que la proportion de femmes ne détenant aucun certificat, diplôme ou grade était plus faible que celle des hommes en 2011.
- ✓ L'indice intergénérationnel était de 0,37 ce qui signifie que la proportion d'individus (15 ans et plus) sans certificat, diplôme ou grade dans le groupe d'âge 25-44 ans était beaucoup plus faible que celle du groupe des 45-64 ans en 2011.

Les communautés de langue officielle en situation minoritaire

Manitoba – Profil socio-économique

Proportion de francophones (15 ans et plus) du Manitoba ne détenant aucun certificat, diplôme ou grade par rapport à la majorité dans la région (IMM), à toutes les CLOSM au Canada (igr-toutes-closm) et à la moyenne canadienne (irn) selon le groupe d'âge, 2011

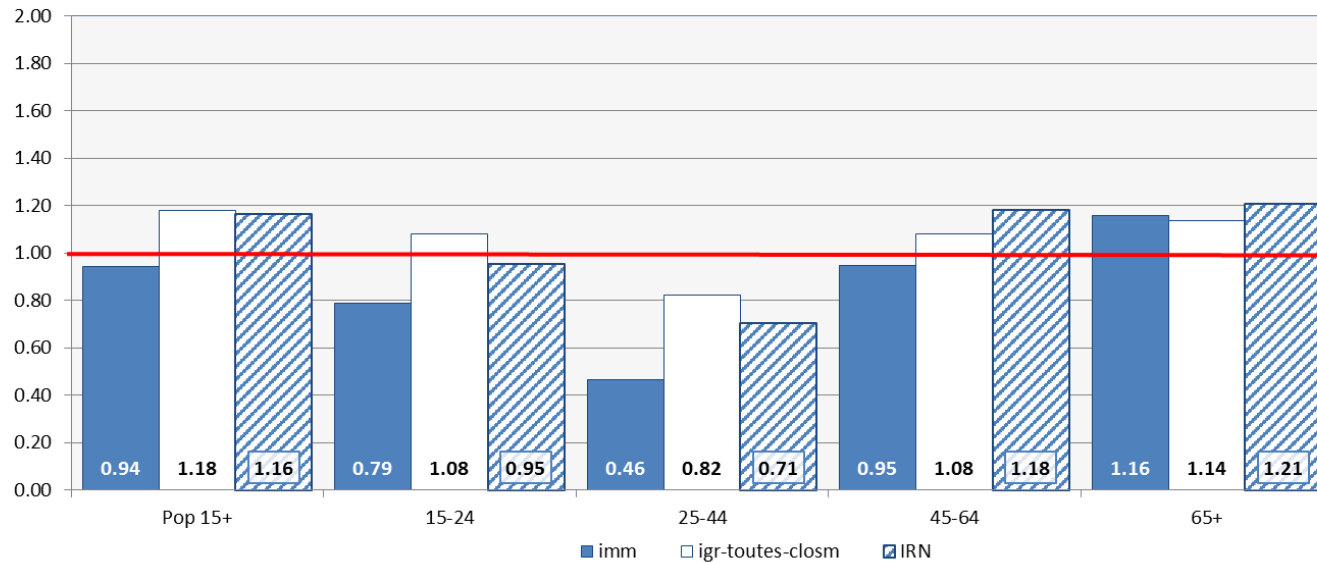

✓ En 2011, tel qu'illustré par l'indice minorité-majorité, la proportion de francophones du Manitoba qui ne détenant aucun certificat, diplôme ou grade était plus faible que celle des anglophones de la région ($imm=0,94$).

✓ L'indice minorité-majorité selon l'âge pour l'année 2011, nous indique que l'écart entre les deux groupes linguistiques était le plus élevé pour le groupe d'âge 25-44 et le plus faible pour le groupe d'âge 45-64.

✓ Pour le groupe qui forme la première moitié de la population active (ceux âgés de 25-44 ans), nous constatons que leur proportion était beaucoup plus faible que celle de la population anglophone du même groupe d'âge ($imm=0,46$).

✓ Pour le groupe qui forme la deuxième moitié de la population active (ceux âgés de 45-64 ans), nous constatons que leur proportion était plus faible que celle de la population anglophone du même groupe d'âge ($imm=0,95$).

- L'indice minorité-majorité indique la valeur attribuée à la communauté en situation minoritaire par rapport à celle attribuée à la communauté en situation majoritaire avec laquelle elle partage un territoire. Une valeur supérieure à 1,00 indique que la caractéristique à l'étude est plus présente au sein de la minorité que de la majorité tandis qu'une valeur inférieure à 1,00 indique que la caractéristique est moins présente au sein de la population minoritaire.
- L'indice géographique relatif à toutes les CLOSM (IGR-toutes-closm) compare la valeur attribuée à une communauté de langue officielle en situation minoritaire, à celle de l'ensemble des communautés de langue officielle en situation minoritaire au Canada. Une valeur supérieure à 1,00 indique que la caractéristique à l'étude est plus présente au sein de la population locale en comparaison avec l'ensemble des CLOSM au Canada tandis qu'une valeur inférieure indique que la caractéristique est moins présente au sein de la population locale.
- L'indice relatif au national (irn) compare la valeur attribuée à une communauté de langue officielle en situation minoritaire, à celle de l'ensemble de la population au Canada. Une valeur supérieure à 1,00 indique que la caractéristique à l'étude est plus présente au sein de la population locale en comparaison avec l'ensemble des Canadiens tandis qu'une valeur inférieure indique que la caractéristique est moins présente au sein de la population locale.

Proportion de francophones du Manitoba ne détenant aucun certificat, diplôme ou grade par rapport à la majorité dans la région selon l'année, 1996-2011

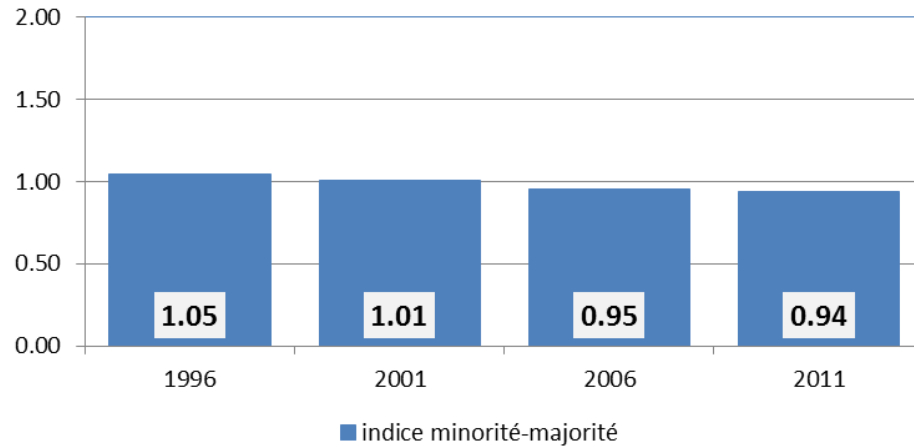

Proportion de francophones du Manitoba ne détenant aucun certificat, diplôme ou grade par rapport à la majorité dans la région selon le groupe d'âge, 2011

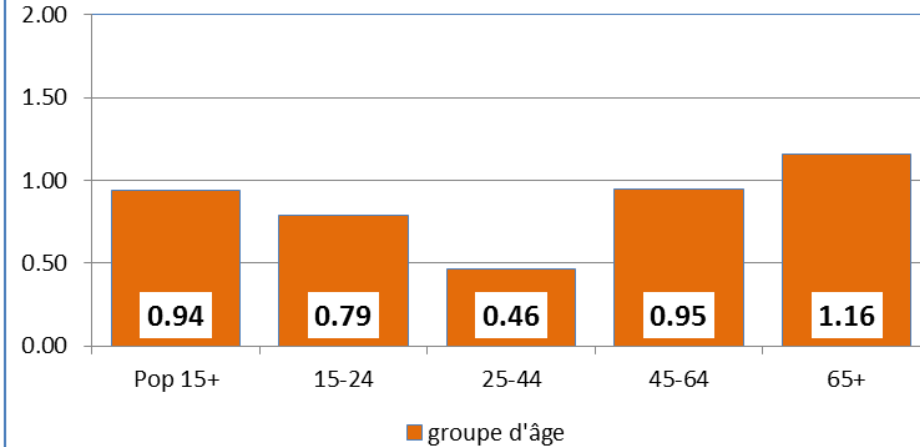

- ✓ En 2011, tel qu'illustré par l'indice minorité-majorité, la proportion de francophones du Manitoba qui ne détenant aucun certificat, diplôme ou grade était plus faible que celle des anglophones de la région ($imm=0,94$).
- ✓ L'écart entre les deux groupes linguistiques a augmenté lors de la période 1996-2011.
- ✓ Entre 1996-2011, l'indice minorité-majorité des francophones du Manitoba ne détenant aucun certificat, diplôme ou grade était le plus élevé en 1996 ($imm=1,05$) et le plus faible en 2011 ($imm=0,94$).
- ✓ L'indice minorité-majorité selon l'âge pour l'année 2011, nous indique que l'écart entre les deux groupes linguistiques était le plus élevé pour le groupe d'âge 25-44 et le plus faible pour le groupe d'âge 45-64.
- ✓ Pour le groupe qui forme la première moitié de la population active (ceux âgés de 25-44 ans), nous constatons que leur proportion était beaucoup plus faible que celle de la population anglophone du même groupe d'âge ($imm=0,46$).
- ✓ Pour le groupe qui forme la deuxième moitié de la population active (ceux âgés de 45-64 ans), nous constatons que leur proportion était plus faible que celle de la population anglophone du même groupe d'âge ($imm=0,95$).

Proportion de francophones (15 ans et plus) ne détenant aucun certificat, diplôme ou grade Région des Prairies et du Nord et régions économiques, 2011														
Géographie	Population minoritaire LO		proportion d'individus (15 ans et plus) sans certificat, diplôme ou grade		Indices relatifs									
	Individus 15 ans et plus	Population (15 ans et plus) ne détenant aucun certificat, diplôme ou grade	minorité LO	majorité LO	imm	inr	igr-toutes-closm	igr-même-closm	igr-pch	igr-prov	indice selon la sexe	inter-gen.	temporel imm. 1996-2011	temporel 1996-2011
Sud-Est (MB)	7 120	1 785	25,1%	28,2%	↓0.89	↑1.25	↑1.26	↑1.11	↑1.08	↑1.07	↓0.70	↓0.34	↓0.88	↓0.53
Centre Sud (MB)	1 588	495	31,2%	36,6%	↓0.85	↑1.55	↑1.57	↑1.38	↑1.34	↑1.33	↓0.90	↓0.50	↓0.94	↓0.64
Sud-Ouest (MB)	1 100	225	20,5%	24,3%	↓0.84	○1.02	○1.03	↓0.91	↓0.88	↓0.87	↑1.13	↓0.45	↓0.73	↓0.40
Centre Nord (MB)	2 013	555	27,6%	31,8%	↓0.87	↑1.37	↑1.39	↑1.22	↑1.19	↑1.18	↑1.21	↓0.15	↓0.86	↓0.54
Winnipeg (MB)	20 213	4 243	21,0%	19,3%	↑1.09	○1.04	↑1.06	↓0.93	↓0.90	↓0.90	○1.03	↓0.36	○0.98	↓0.55
Interlake (MB)	1 165	340	29,2%	25,2%	↑1.16	↑1.45	↑1.47	↑1.30	↑1.26	↑1.25	↓0.78	↓0.94	↑1.12	↓0.61
Parklands (MB)	700	275	39,3%	35,3%	↑1.11	↑1.95	↑1.98	↑1.74	↑1.69	↑1.68	↓0.90	--	↑1.08	↓0.68
Nord (MB)	418	90	21,5%	51,8%	↓0.42	↑1.07	↑1.08	○0.96	↓0.93	↓0.92	↓0.92	--	↓0.52	↓0.49
Regina - Moose Mountain (SK)	2 893	563	19,5%	20,7%	↓0.94	○0.97	○0.98	↓0.86	↓0.84	↓0.81	↓0.80	↓0.34	↓0.85	↓0.46
Swift Current - Moose Jaw (SK)	1 795	575	32,0%	25,7%	↑1.25	↑1.59	↑1.61	↑1.42	↑1.38	↑1.34	↑1.26	--	↑1.13	↓0.64
Saskatoon - Biggar (SK)	3 305	518	15,7%	19,2%	↓0.82	↓0.78	↓0.79	↓0.70	↓0.68	↓0.66	↓0.64	↓0.38	↓0.89	↓0.47
Yorkton - Melville (SK)	360	65	18,1%	31,1%	↓0.58	↓0.90	↓0.91	↓0.80	↓0.78	↓0.76	↓0.66	--	↓0.67	↓0.38
Prince Albert (SK)	3 655	1 150	31,5%	31,0%	○1.01	↑1.56	↑1.58	↑1.40	↑1.36	↑1.32	↓0.85	↓0.12	↓0.94	↓0.58
Territoires du Nord-Ouest (TNO)	970	115	11,9%	31,3%	↓0.38	↓0.59	↓0.60	↓0.53	↓0.51	↓0.51	↓0.92	↓0.50	↓0.59	↓0.51
Nunavut (NU)	390	53	13,6%	55,0%	↓0.25	↓0.68	↓0.68	↓0.60	↓0.59	↑1.11	↑1.41	↓0.42	↓0.55	↓0.60
Région des Prairies et du Nord (P/T)	47 764	11 088	23,2%	25,2%	↑0.92	↑1.15	↑1.17	○1.03	○1.00	--	↓0.91	↓0.35	↓0.89	↓0.54
Manitoba (MB)	34 303	8 035	23,4%	24,9%	↑0.94	↑1.16	↑1.18	○1.04	○1.01	○1.00	↓0.92	↓0.37	↓0.90	↓0.55
Saskatchewan (SK)	12 090	2 890	23,9%	24,6%	↑0.97	↑1.19	↑1.20	↑1.06	○1.03	○1.00	↓0.86	↓0.28	↓0.91	↓0.52
Territoires du Nord-Ouest (TNO)	978	115	11,8%	31,3%	↓0.38	↓0.58	↓0.59	↓0.52	↓0.51	○1.00	↓0.92	↓0.40	↓0.59	↓0.51
Nunavut (NU)	393	48	12,2%	55,0%	↓0.22	↓0.61	↓0.61	↓0.54	↓0.53	○1.00	↑1.52	↓0.53	↓0.48	↓0.54

Source: Équipe de recherche, Direction générale des langues officielles, Patrimoine canadien, basée sur les données de l'Enquête nationale auprès des ménages, Statistique Canada, 2011. La série d'indices relatifs fait partie du projet de recherche "Les communautés en contexte" qui compare l'information colligée pour les communautés de langue officielle en situation minoritaire avec celle de la majorité, avec celle des autres CLOSM à différents niveaux de géographie, avec l'information colligée sur eux-même à travers les recensements ou encore selon le sexe ou les générations. Pour plus d'information sur la méthodologie et les concepts utilisés dans ce projet de recherche, veuillez vous référer à l'Annexe A.

- ✓ En 2011, nous avons observé de grandes variations au niveau de la proportion d'individus ne détenant aucun certificat, diplôme ou grade au sein des différentes communautés francophones de la Région des Prairies et du Nord.
- ✓ La proportion d'individus (15 ans et plus) ne détenant aucun certificat, diplôme ou grade au sein des communautés francophones des Territoires du Nord-Ouest (11,9%), du Nunavut (13,6%), et de Saskatoon - Biggar

(15,7%) était moins élevée que celle des autres communautés francophones du reste de la Région des Prairies et du Nord.

- ✓ Les francophones de Parklands (39,3%), du Nord (33,3%), et de Swift Current - Moose Jaw (32,0%) affichaient, quant à eux, des proportions d'individus (15 ans et plus) ne détenant aucun certificat, diplôme ou grade plus élevées que ceux des autres communautés francophones de la Région des Prairies et du Nord.

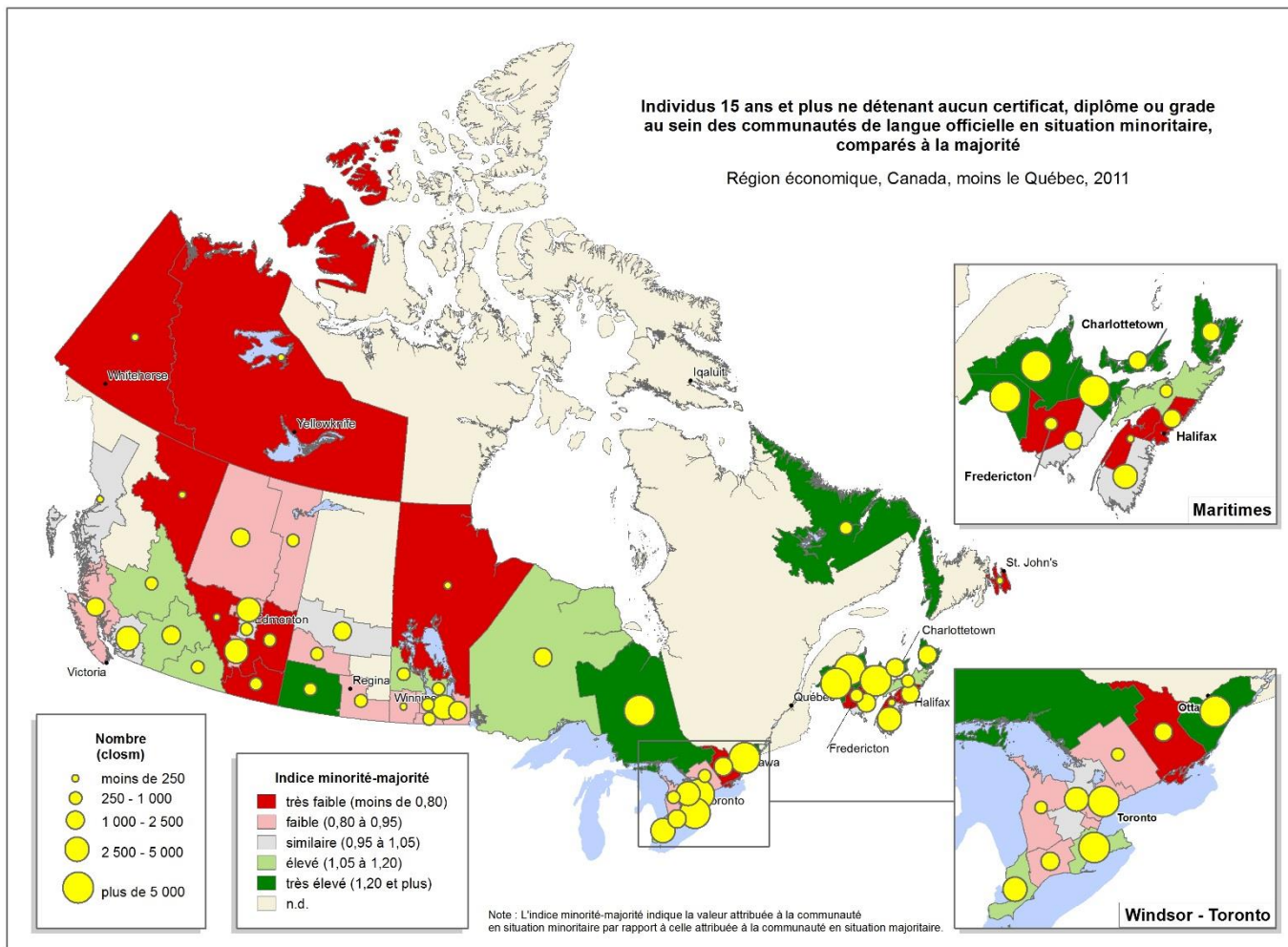

- ✓ En ce qui a trait à la proportion d'individus (15 ans et plus) ne détenant aucun certificat, diplôme ou grade, les communautés francophones du Nunavut (0,25), des Territoires du Nord-Ouest (0,38), et du Nord (0,42) affichaient les indices minorité-majorité (IMM) les plus faibles de la Région des Prairies et du Nord.
- ✓ Les communautés francophones de Swift Current - Moose Jaw (1,25), d'Interlake (1,16), et de Parklands (1,11) présentaient, quant à elles, les indices minorité-majorité (IMM) les plus élevés de la Région des Prairies et du Nord.

**Proportion de francophones (15 ans et plus)
qui détenait aucun certificat, diplôme ou grade
Région des Prairies et du Nord et régions économiques, 2011**

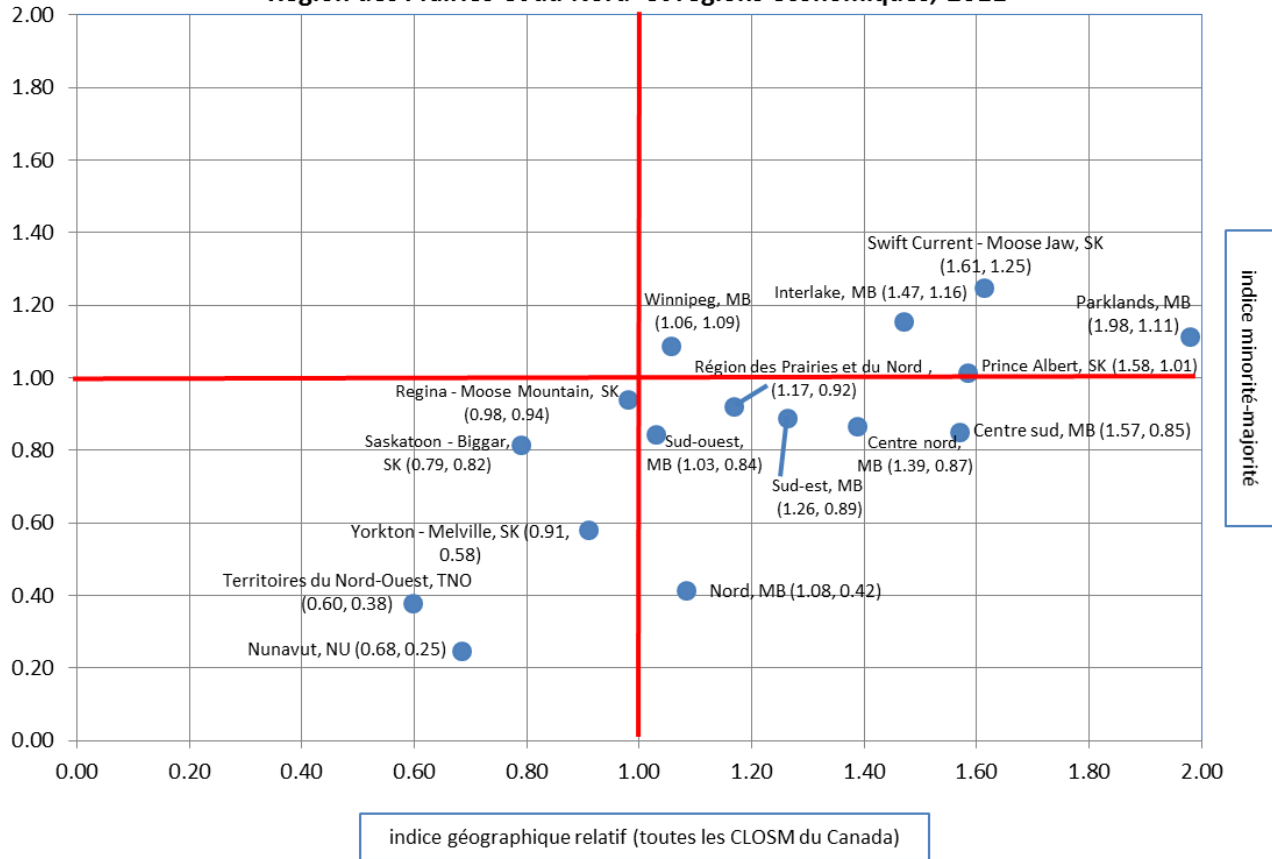

- ✓ Les régions situées dans le quadrant en haut à droite affichaient, au sein des CLOSM, une proportion d'individus (15 ans et plus) sans certificat, diplôme ou grade supérieure à celle de leur majorité et supérieure à celle de la population totale des CLOSM au Canada.
- ✓ Les régions situées dans le quadrant en haut à gauche affichaient, au sein des CLOSM, une proportion d'individus (15 ans et plus) sans certificat, diplôme ou grade supérieure à celle de leur majorité et une proportion d'individus (15 ans et plus) sans certificat, diplôme ou grade inférieure à celle de la population totale des CLOSM au Canada.
- ✓ Les régions situées dans le quadrant en bas à droite affichaient, au sein des CLOSM, une proportion d'individus (15 ans et plus) sans certificat, diplôme ou grade inférieure à celle de leur majorité et une proportion d'individus (15 ans et plus) sans certificat, diplôme ou grade supérieure à celle de la population totale des CLOSM au Canada.
- ✓ Les régions situées dans le quadrant en bas à gauche affichaient, au sein des CLOSM, une proportion d'individus (15 ans et plus) sans certificat, diplôme ou grade inférieure à celle de leur majorité et inférieure à celle de la population totale des CLOSM au Canada.

- L'indice minorité-majorité indique la valeur attribuée à la communauté en situation minoritaire par rapport à celle attribuée à la communauté en situation majoritaire avec laquelle elle partage un territoire. Une valeur supérieure à 1,00 indique que la caractéristique à l'étude est plus présente au sein de la minorité que de la majorité tandis qu'une valeur inférieure à 1,00 indique que la caractéristique est moins présente au sein de la population minoritaire.
- L'indice géographique relatif à toutes les CLOSM (igr-toutes-CLOSM) compare la valeur attribuée à une communauté de langue officielle en situation minoritaire, à celle de l'ensemble des communautés de langue officielle en situation minoritaire au Canada. Une valeur supérieure à 1,00 indique que la caractéristique à l'étude est plus présente au sein de la population locale en comparaison avec l'ensemble des CLOSM au Canada tandis qu'une valeur inférieure indique que la caractéristique est moins présente au sein de la population locale.

Proportion de francophones (15 ans et plus) ne détenant aucun certificat, diplôme ou grade par rapport à la majorité dans la région (IMM) régions économiques, Région des Prairies et du Nord, 2011

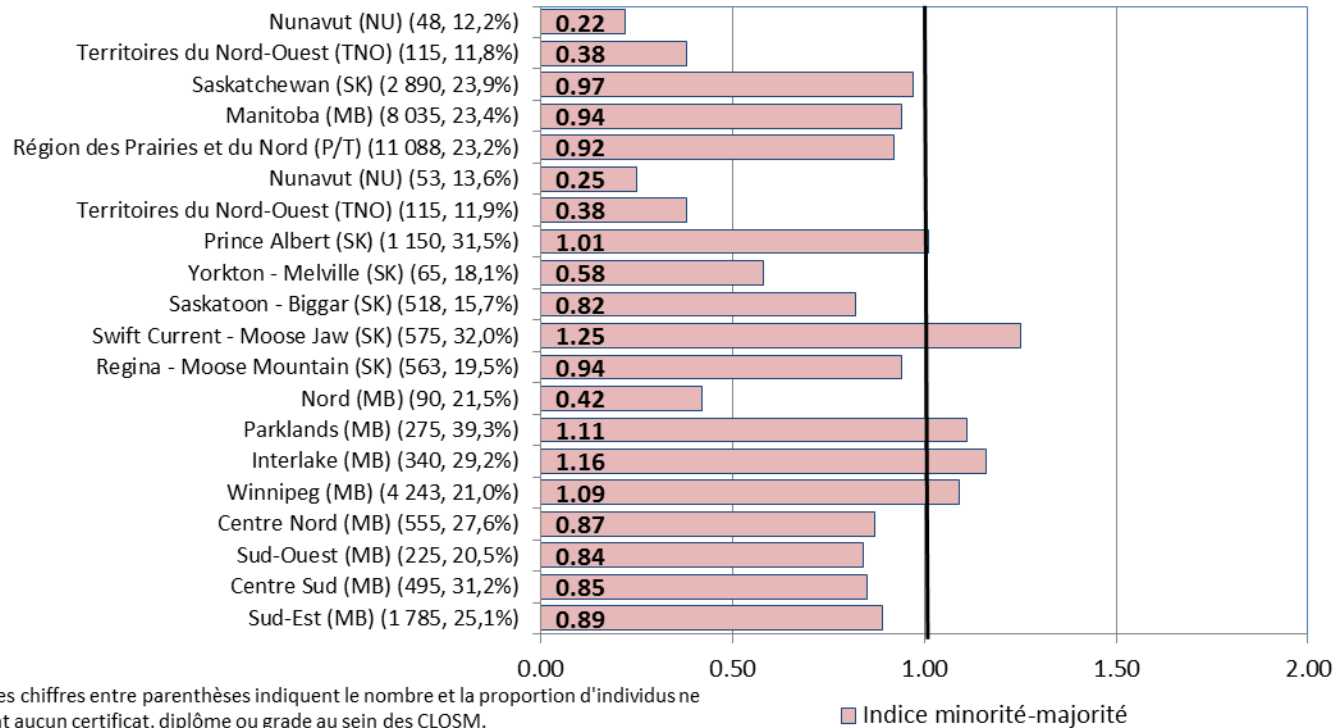

- ✓ En ce qui a trait à la proportion d'individus (15 ans et plus) ne détenant aucun certificat, diplôme ou grade, les communautés francophones du Nunavut (0,25), des Territoires du Nord-Ouest (0,38), et du Nord (0,42) affichaient les indices minorité-majorité (IMM) les plus faibles de la Région des Prairies et du Nord.
- ✓ Les communautés francophones de Swift Current - Moose Jaw (1,25), d'Interlake (1,16), et de Parklands (1,11) présentaient, quant à elles, les indices minorité-majorité (IMM) les plus élevés de la Région des Prairies et du Nord.

L'indice minorité-majorité indique la valeur attribuée à la communauté en situation minoritaire par rapport à celle attribuée à la communauté en situation majoritaire avec laquelle elle partage un territoire. Une valeur supérieure à 1,00 indique que la caractéristique à l'étude est plus présente au sein de la minorité que de la majorité tandis qu'une valeur inférieure à 1,00 indique que la caractéristique est moins présente au sein de la population minoritaire.

Proportion de francophones (15 ans et plus) ne détenant aucun certificat, diplôme ou grade par rapport à la population canadienne totale (IRN) régions économiques, Région des Prairies et du Nord, 2011

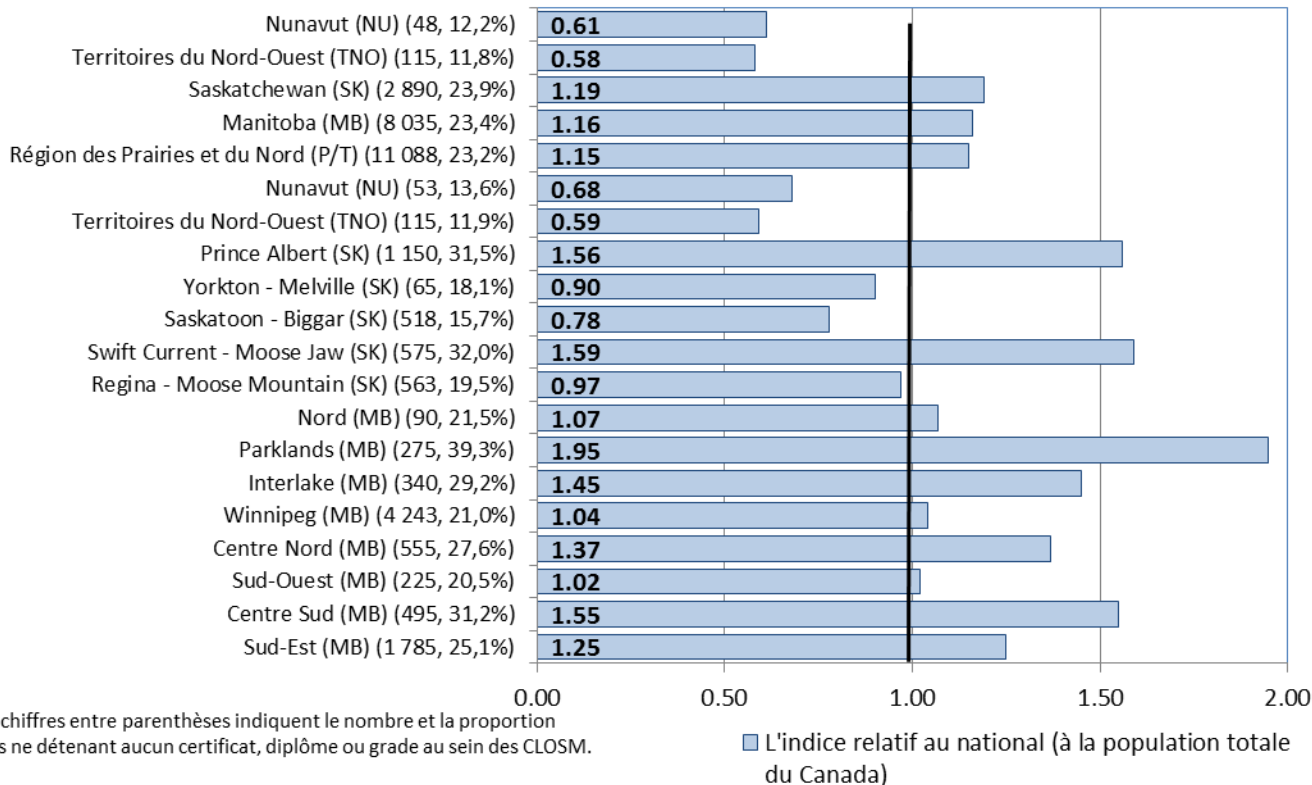

- ✓ *En ce qui a trait à la proportion d'individus (15 ans et plus) ne détenant aucun certificat, diplôme ou grade, les communautés francophones des Territoires du Nord-Ouest (0,59), du Nunavut (0,68), et de Saskatoon - Biggar (0,78) affichaient les indices nationaux relatifs (inr) les plus faibles de la Région des Prairies et du Nord.*
- ✓ *Les communautés francophones de Parklands (1,95), du Nord (1,66), et de Swift Current - Moose Jaw (1,59) présentaient, quant à elles, les indices nationaux relatifs (inr) les plus élevés de la Région des Prairies et du Nord.*

L'indice relatif au national (irn) compare la valeur attribuée à une communauté de langue officielle en situation minoritaire, à celle de l'ensemble de la population canadienne. Une valeur supérieure à 1,00 indique que la caractéristique à l'étude est plus présente au sein de la population locale en comparaison avec l'ensemble de la population du Canada tandis qu'une valeur inférieure indique que la caractéristique est moins présente au sein de la population locale.

Proportion de francophones (15 ans et plus) ne détenant aucun certificat, diplôme ou grade par rapport à toutes les CLOSM au Canada (IGR-toutes closm) régions économiques, Région des Prairies et du Nord, 2011

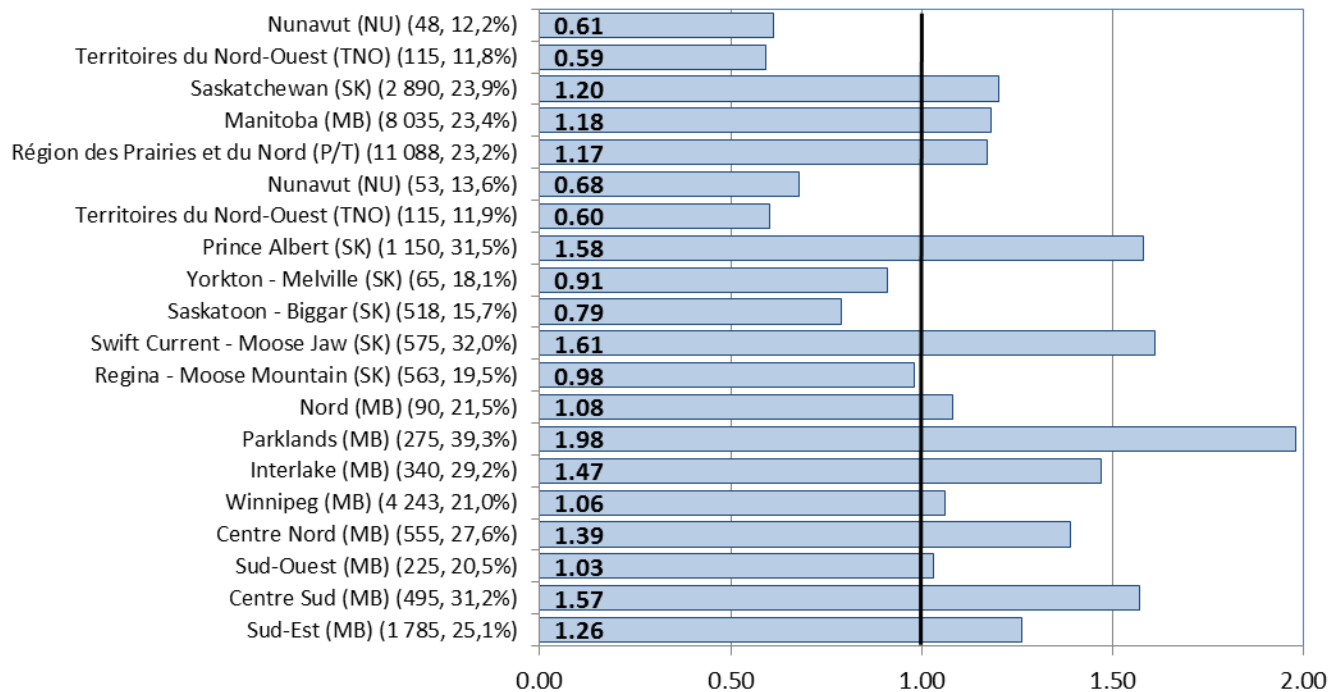

Note : Les chiffres entre parenthèses indiquent le nombre et la proportion d'individus ne détenant aucun certificat, diplôme ou grade au sein des CLOSM.

■ L'indice géographique relatif (à toutes les CLOSM au Canada)

- ✓ En ce qui a trait à la proportion d'individus (15 ans et plus) ne détenant aucun certificat, diplôme ou grade, les communautés francophones des Territoires du Nord-Ouest (0,60), du Nunavut (0,68), et de Saskatoon - Biggar (0,79) affichaient les indices géographiques relatifs pour toutes les CLOSM (igr-toutes-closm) les plus faibles de la Région des Prairies et du Nord.
- ✓ Les communautés francophones de Parklands (1,98), du Nord (1,68), et de Swift Current - Moose Jaw (1,61) présentaient, quant à elles, les indices géographiques relatifs pour toutes les CLOSM (igr-toutes-closm) les plus élevés de la Région des Prairies et du Nord.

L'indice géographique relatif à toutes les CLOSM (igr-toutes-CLOSM) compare la valeur attribuée à une communauté de langue officielle en situation minoritaire, à celle de l'ensemble des communautés de langue officielle en situation minoritaire au Canada. Une valeur supérieure à 1,00 indique que la caractéristique à l'étude est plus présente au sein de la population locale en comparaison avec l'ensemble des CLOSM au Canada tandis qu'une valeur inférieure indique que la caractéristique est moins présente au sein de la population locale.

Proportion de francophones (15 ans et plus) ne détenant aucun certificat, diplôme ou grade par rapport à toutes les minorités francophones au Canada (IGR-même closm) régions économiques, Région des Prairies et du Nord, 2011

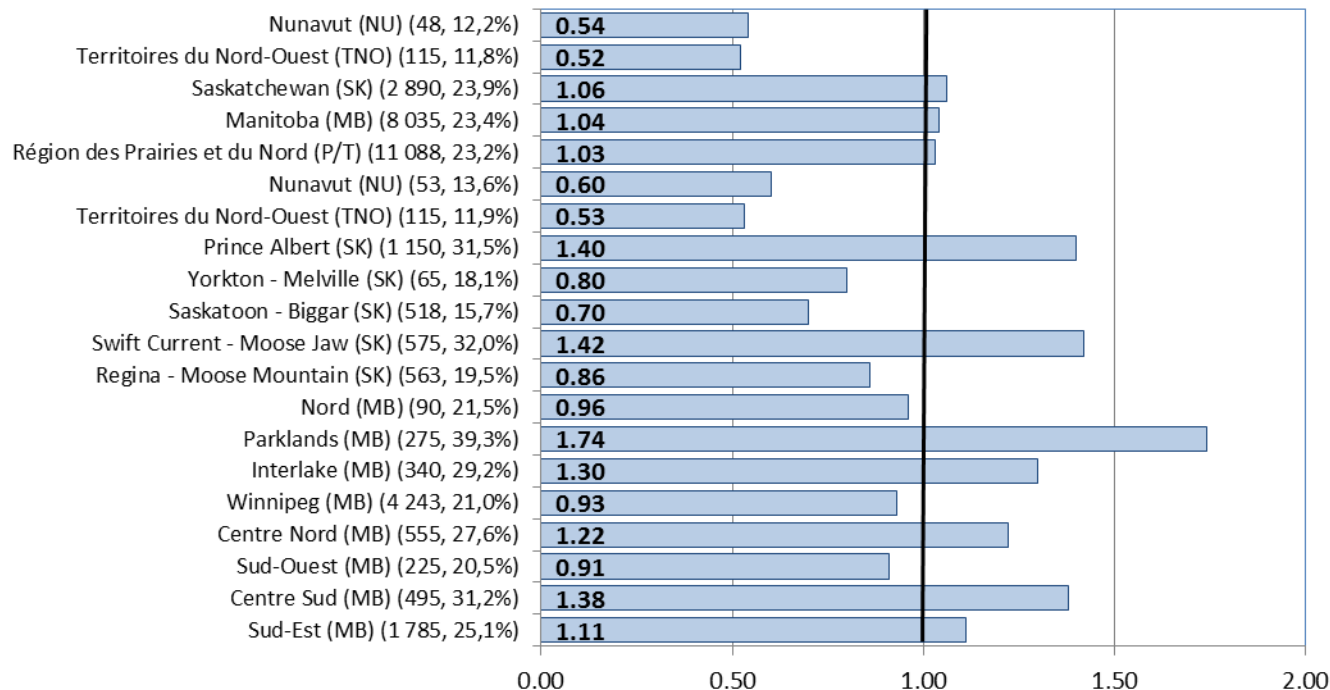

Note : Les chiffres entre parenthèses indiquent le nombre et la proportion d'individus ne détenant aucun certificat, diplôme ou grade au sein des CLOSM.

■ L'indice géographique relatif (à la même CLOSM)

- ✓ En ce qui a trait à la proportion d'individus (15 ans et plus) ne détenant aucun certificat, diplôme ou grade, les communautés francophones des Territoires du Nord-Ouest (0,53), du Nunavut (0,60), et de Saskatoon - Biggar (0,70) affichaient les indices géographiques relatifs à la même CLOSM (igr-même closm) les plus faibles de la Région des Prairies et du Nord.
- ✓ Les communautés francophones de Parklands (1,74), du Nord (1,48), et de Swift Current - Moose Jaw (1,42) présentaient, quant à elles, les indices géographiques relatifs à la même CLOSM (igr-même closm) les plus élevés de la Région des Prairies et du Nord.

L'indice géographique relatif à la même CLOSM (igr-même closm) compare la valeur attribuée à une communauté de langue officielle en situation minoritaire dans une localité donnée avec la valeur attribuée à l'ensemble de cette communauté minoritaire au Canada. Par conséquent, la valeur pour une communauté régionale francophone sera comparée à la valeur pour l'ensemble des communautés francophones au Canada et une valeur pour une communauté régionale anglophone du Québec sera comparée à la valeur pour l'ensemble des communautés anglophones du Québec.

Proportion de francophones (15 ans et plus) ne détenant aucun certificat, diplôme ou grade par rapport à tous les francophones dans la région PCH (IGR-pch) régions économiques, Région des Prairies et du Nord, 2011

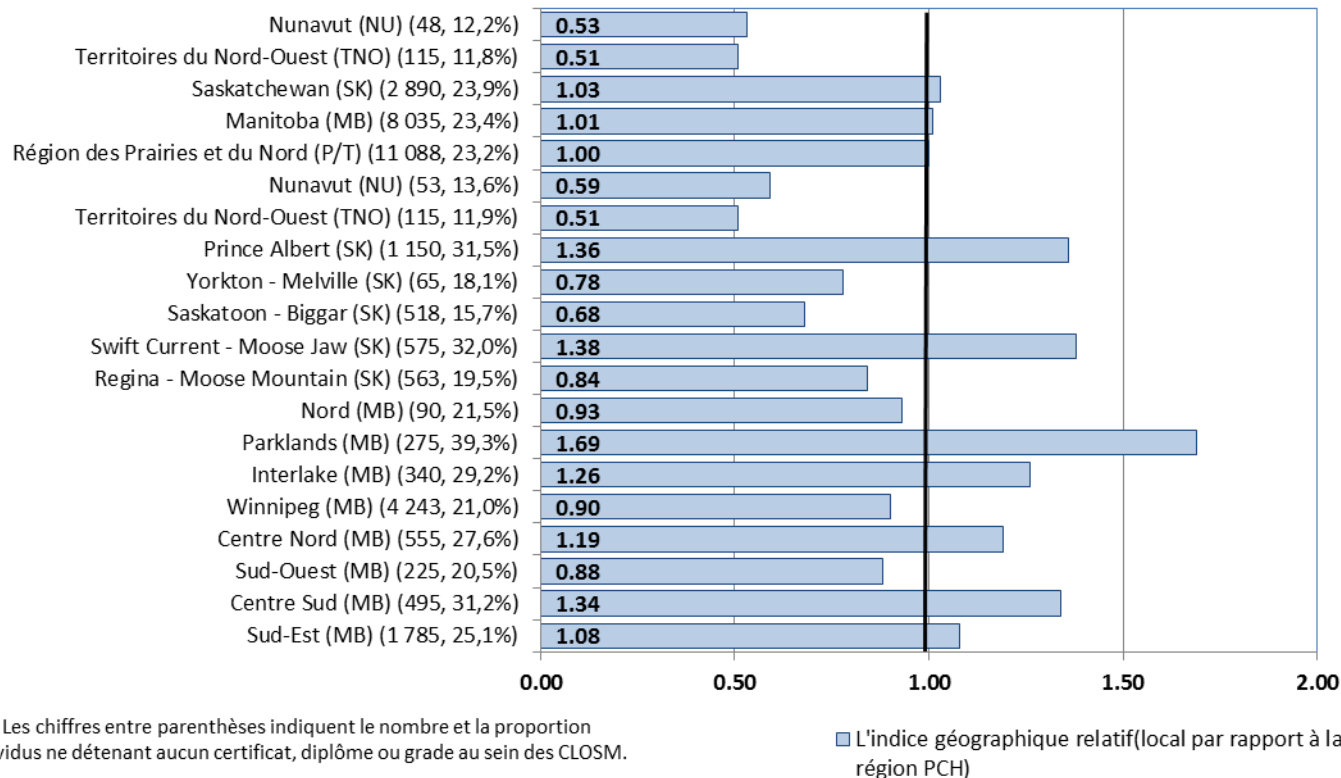

✓ En ce qui a trait à la proportion d'individus (15 ans et plus) ne détenant aucun certificat, diplôme ou grade, les communautés francophones des Territoires du Nord-Ouest (0,51), du Nunavut (0,59), et de Saskatoon - Biggar (0,68) affichaient les indices géographiques relatifs à la région PCH (igr-pch) les plus faibles de la Région des Prairies et du Nord.

✓ Les communautés francophones de Parklands (1,69), du Nord (1,44), et de Swift Current - Moose Jaw (1,38) présentaient, quant à elles, les indices géographiques relatifs à la région PCH (igr-pch) les plus élevés de la Région des Prairies et du Nord.

L'indice géographique relatif à la région PCH (IGR-pch) compare la valeur attribuée à une communauté de langue officielle en situation minoritaire dans une localité donnée à celle de la même communauté de langue officielle en situation minoritaire dans la région PCH où elle est située.

Proportion de francophones (15 ans et plus) ne détenant aucun certificat, diplôme ou grade par rapport à tous les francophones dans la province / territoire (IGR-prov) régions économiques, Région des Prairies et du Nord, 2011

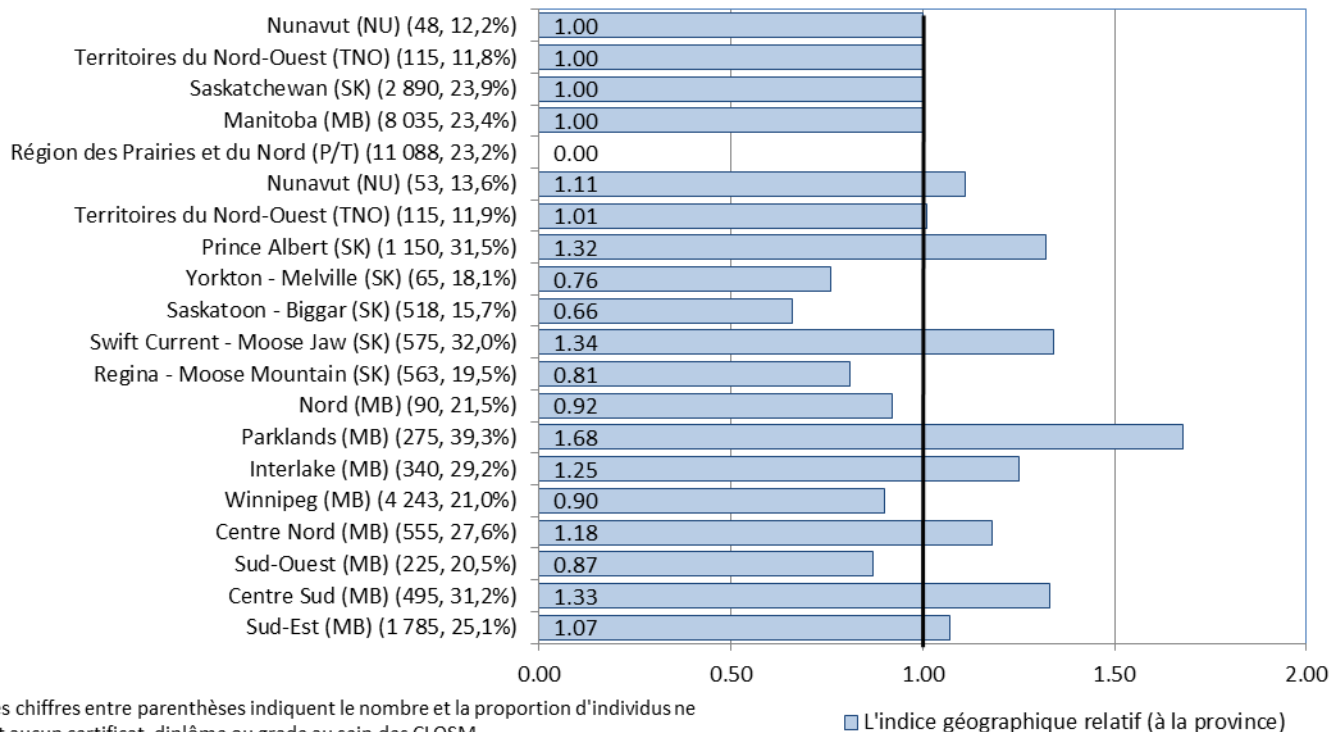

✓ En ce qui a trait à la proportion d'individus ne détenant aucun certificat, diplôme ou grade, les communautés francophones de Saskatoon - Biggar (0,66), de Yorkton - Melville (0,76), et de Regina - Moose Mountain (0,81) affichaient les indices géographiques relatifs à la province (igr-prov) les plus faibles de la Région des Prairies et du Nord.

✓ Les communautés francophones de Parklands (1,68), du Nord (1,39), et de Swift Current - Moose Jaw (1,34) présentaient, quant à elles, les indices géographiques relatifs à la province (igr-prov) les plus élevés de la Région des Prairies et du Nord.

Note : Les chiffres entre parenthèses indiquent le nombre et la proportion d'individus ne détenant aucun certificat, diplôme ou grade au sein des CLOSM.

L'indice géographique relatif à la province (IGR-prov) compare la valeur attribuée à une communauté de langue officielle en situation minoritaire dans une localité donnée à celle de la même communauté de langue officielle en situation minoritaire dans la province où elle est située.

**Proportion de francophones (15 ans et plus) ne détenant aucun certificat, diplôme ou grade
(femmes par rapport aux hommes) (IS)
régions économiques, Région des Prairies et du Nord, 2011**

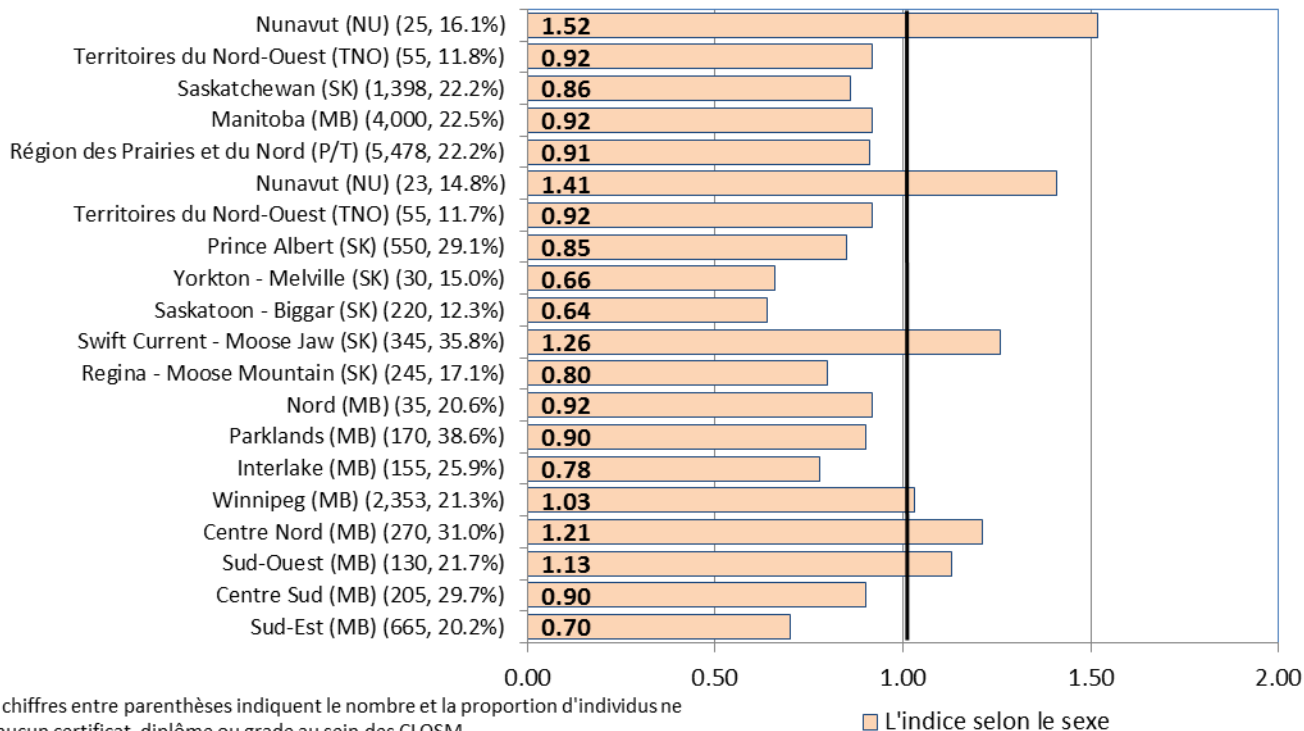

- ✓ En ce qui a trait à la proportion d'individus (15 ans et plus) ne détenant aucun certificat, diplôme ou grade, les communautés francophones de Saskatoon - Biggar (0,64), de Yorkton - Melville (0,66), et du Sud-Est (0,70) affichaient les indices selon le sexe (is) les plus faibles de la Région des Prairies et du Nord.
- ✓ Les femmes (15 ans et plus) des communautés francophones du Nunavut (1,41), de Swift Current - Moose Jaw (1,26), et du Sud-Ouest (1,13) présentaient, quant à elles, les indices selon le sexe (is) les plus élevés de la Région des Prairies et du Nord.

L'indice selon le sexe (is) compare les caractéristiques des femmes au sein de la communauté de langue officielle en situation minoritaire avec celle des hommes en situation minoritaire dans une localité donnée. Une valeur supérieure à 1,00 indique que la caractéristique à l'étude est plus présente au sein de la population féminine que masculine.

**Proportion de francophones (15 ans et plus) ne détenant aucun certificat, diplôme ou grade
(25-44 ans par rapport aux 45-64 ans) (intergen)
régions économiques, Région des Prairies et du Nord, 2011**

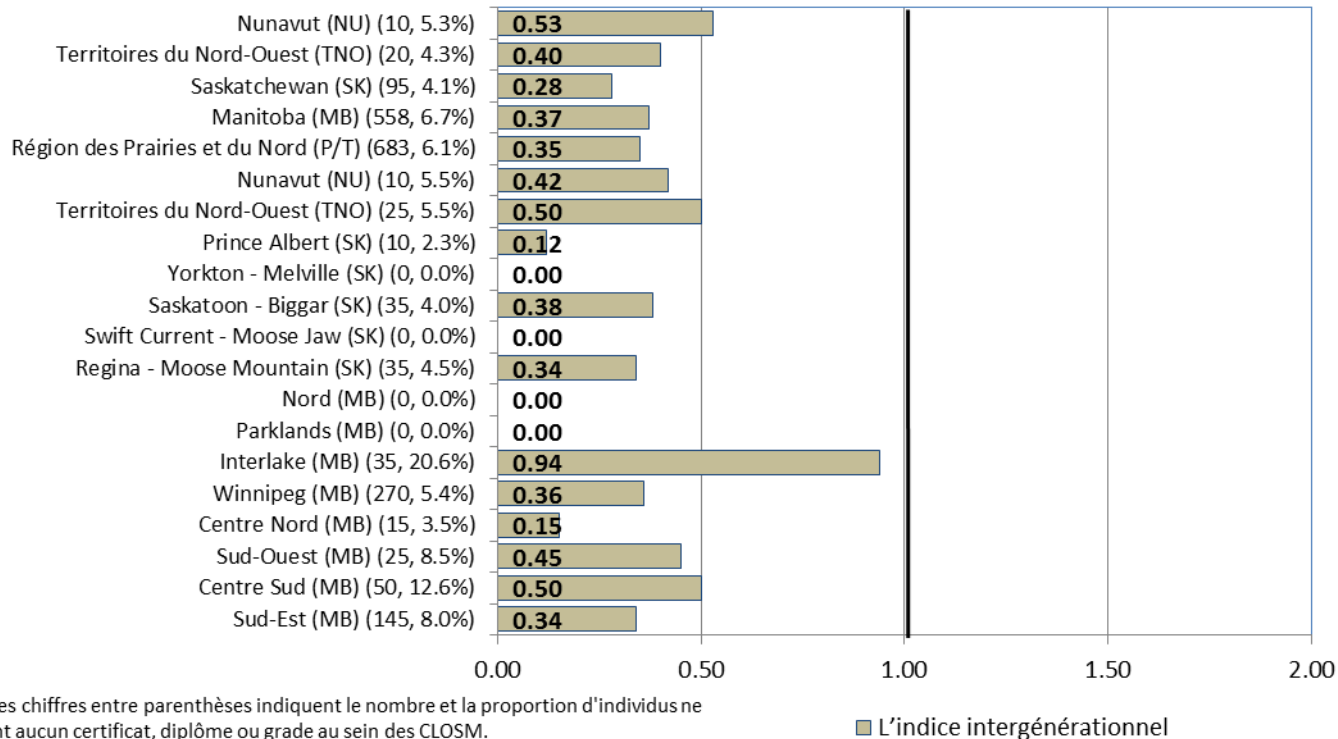

- ✓ En ce qui a trait à la proportion d'individus (15 ans et plus) ne détenant aucun certificat, diplôme ou grade, les communautés francophones de Prince Albert (0,12), du Sud-Est (0,34), et de Regina - Moose Mountain (0,34) affichaient les indices intergénérationnels (intergén) les plus faibles de la Région des Prairies et du Nord.
- ✓ Les communautés francophones d'Interlake (0,94), des Territoires du Nord-Ouest (0,50), et du Sud-Ouest (0,45) présentaient, quant à elles, les indices intergénérationnels (intergén) les plus élevés de la Région des Prairies et du Nord.

L'indice intergénérationnel (intergen) compare la valeur attribuée à la plus jeune tranche d'âge de la population adulte (25-44 ans) avec la valeur attribuée à la plus vieille tranche d'âge de la population adulte (45-64 ans) au sein d'une population vivant en situation minoritaire. L'indice intergénérationnel permet, entre autres, de déterminer si une situation particulière s'améliore ou se détériore au fil du temps.

**Proportion de francophones (15 ans et plus) ne détenant aucun certificat, diplôme ou grade
(Niveau de 2011 par rapport à celle de 1996) (temp9611)
régions économiques, Région des Prairies et du Nord, 2011**

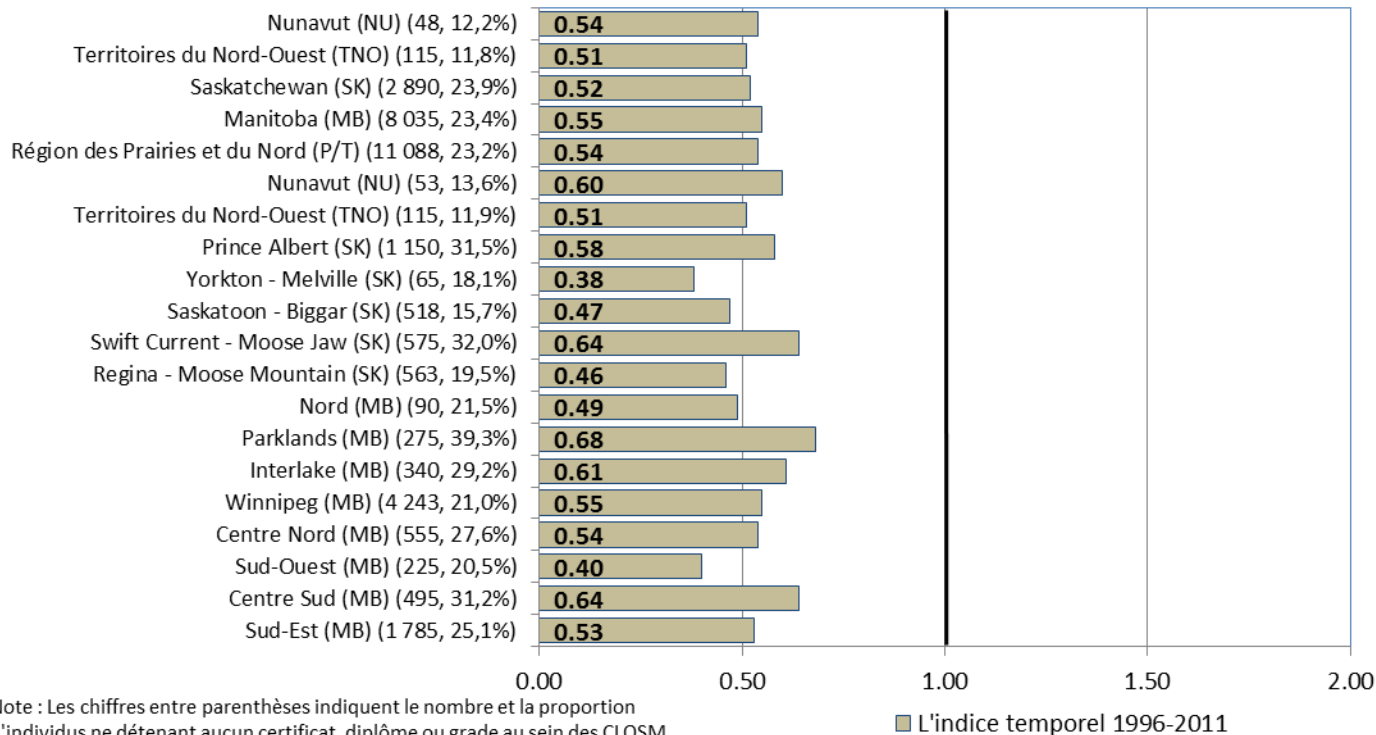

- ✓ *En ce qui a trait à la proportion d'individus (15 ans et plus) ne détenant aucun certificat, diplôme ou grade, les communautés francophones de Yorkton - Melville (0,38), du Sud-Ouest (0,40), et de Regina - Moose Mountain (0,46) affichaient les indices temporels (temp9611) les plus faibles de la Région des Prairies et du Nord.*
- ✓ *Les communautés francophones de Parklands (0,68), de Swift Current - Moose Jaw (0,64), et du Centre Sud (0,64) présentaient, quant à elles, les indices temporels (temp9611) les plus élevés de la Région des Prairies et du Nord.*

L'indice temporel 1996-2011 (temp9611) compare la valeur attribuée à la population minoritaire dans une localité donnée en 2011 par rapport à cette même population en 1996. Un indice temporel supérieur à 1,00 indique que la caractéristique à l'étude est plus présente en 2011 qu'elle ne l'était en 1996 tandis qu'une valeur inférieure à 1,00 indique que la caractéristique est moins présente en 2011 qu'elle ne l'était en 1996.

Haut niveau d'éducation

Haut niveau d'éducation fait référence à ceux qui ont obtenu au minimum un baccalauréat universitaire.

Proportion de francophones (15 ans et plus) avec au moins un baccalauréat universitaire
Manitoba, 1996-2011

	Valeurs	Pop 15+	15-24	25-44	45-64	65+
2011	Minorité LO - population totale	34 303	3 678	8 295	13 725	8 610
	Minorité LO - avec au moins un baccalauréat universitaire	6 165	265	2 533	2 558	810
	Minorité LO - avec au moins un baccalauréat universitaire (%)	18,0%	7,2%	30,5%	18,6%	9,4%
	Majorité LO - avec au moins un baccalauréat universitaire (%)	17,9%	5,3%	26,2%	19,6%	11,7%
	Population canadienne - avec au moins un baccalauréat universitaire (%)	20,9%	7,8%	31,1%	21,1%	13,0%
	Indice minorité-majorité	1,00	1,35	1,16	0,95	0,81
	Indice géographique relatif au Canada	0,86	0,92	0,98	0,88	0,72
	Indice géographique relatif à toutes les minorités LO	0,75	0,78	0,82	0,81	0,64
	Indice selon le sexe	1,13	femmes (19,0%)		hommes (16,9%)	
	Indice inter-générationnel	1,64				
	indice temporel (1996-2011)	1,62	n.d.	n.d.	n.d.	n.d.
	Indice temporel IMM (1996-2011)	1,06	n.d.	n.d.	n.d.	n.d.
	Indice temporel toutes-closm (1996-2011)	1,05	n.d.	n.d.	n.d.	n.d.
2006	Minorité LO - avec au moins un baccalauréat universitaire (%)	15,8%	8,6%	26,0%	16,7%	6,6%
	Indice minorité-majorité	1,04	1,61	1,21	0,96	0,82
2001	Indice géographique relatif à toutes les minorités LO	0,75	1,07	0,82	0,81	0,59
	Minorité LO - avec au moins un baccalauréat universitaire (%)	12,9%	8,0%	20,3%	13,2%	4,7%
	Indice minorité-majorité	0,98	1,63	1,14	0,82	0,78
1996	Indice géographique relatif à toutes les minorités LO	0,72	n.d.	n.d.	n.d.	n.d.
	Minorité LO - avec au moins un baccalauréat universitaire (%)	11,1%	n.d.	n.d.	n.d.	n.d.
	Indice minorité-majorité	0,95	n.d.	n.d.	n.d.	n.d.
	Indice géographique relatif à toutes les minorités LO	0,71	n.d.	n.d.	n.d.	n.d.

Source: Équipe de recherche, Direction générale des langues officielles, Patrimoine canadien, basée sur les données du recensement du Canada de 1996, 2001 et 2006, Statistique Canada, échantillon de 20% et l'enquête nationale auprès des ménages de 2011, Statistique Canada.

- ✓ En 2011, parmi les francophones (15 ans et plus) du Manitoba, 6 165 (18,0%) avec au moins un baccalauréat universitaire.
- ✓ Cette proportion était similaire à celle de la population anglophone de la même région (imm=1,00) mais était beaucoup plus faible que celle des communautés de langue officielle en situation minoritaire au Canada (igr-toutes closm=0,75).
- ✓ L'indice selon le sexe était de 1,13 ce qui signifie que la proportion de femmes avec au moins un baccalauréat universitaire était plus élevée que celle des hommes en 2011.
- ✓ L'indice intergénérationnel était de 1,64 ce qui signifie que la proportion d'individus (15 ans et plus) qui détenaient au moins un baccalauréat universitaire dans le groupe d'âge 25-44 ans était beaucoup plus élevée que celle du groupe des 45-64 ans en 2011.

Proportion de francophones (15 ans et plus) du Manitoba avec au moins un baccalauréat universitaire par rapport à la majorité dans la région (IMM), à toutes les CLOSM au Canada (igr-toutes-closm) et à la moyenne canadienne (irn) selon le groupe d'âge, 2011

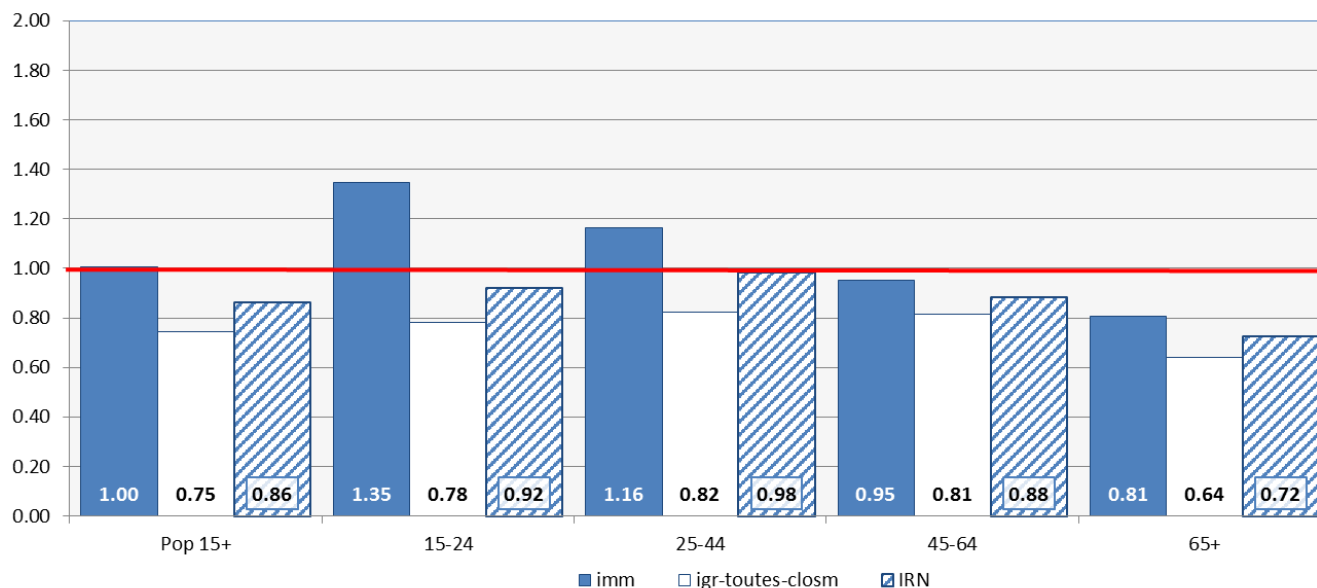

✓ En 2011, tel qu'illustré par l'indice minorité-majorité, la proportion de francophones du Manitoba qui avec au moins un baccalauréat universitaire était similaire à celle des anglophones de la région (imm=1,00).

✓ L'indice minorité-majorité selon l'âge pour l'année 2011, nous indique que l'écart entre les deux groupes linguistiques était le plus élevé pour le groupe d'âge 15-24 et le plus faible pour le groupe d'âge 45-64.

✓ Pour le groupe qui forme la première moitié de la population active (ceux âgés de 25-44 ans), nous constatons que leur proportion était plus élevée que celle de la population anglophone du même groupe d'âge (imm=1,16).

✓ Pour le groupe qui forme la deuxième moitié de la population active (ceux âgés de 45-64 ans), nous constatons que leur proportion était similaire à celle de la population anglophone du même groupe d'âge (imm=0,95).

- L'indice minorité-majorité indique la valeur attribuée à la communauté en situation minoritaire par rapport à celle attribuée à la communauté en situation majoritaire avec laquelle elle partage un territoire. Une valeur supérieure à 1,00 indique que la caractéristique à l'étude est plus présente au sein de la minorité que de la majorité tandis qu'une valeur inférieure à 1,00 indique que la caractéristique est moins présente au sein de la population minoritaire.
- L'indice géographique relatif à toutes les CLOSM (IGR-toutes-closm) compare la valeur attribuée à une communauté de langue officielle en situation minoritaire, à celle de l'ensemble des communautés de langue officielle en situation minoritaire au Canada. Une valeur supérieure à 1,00 indique que la caractéristique à l'étude est plus présente au sein de la population locale en comparaison avec l'ensemble des CLOSM au Canada tandis qu'une valeur inférieure indique que la caractéristique est moins présente au sein de la population locale.
- L'indice relatif au national (irn) compare la valeur attribuée à une communauté de langue officielle en situation minoritaire, à celle de l'ensemble de la population au Canada. Une valeur supérieure à 1,00 indique que la caractéristique à l'étude est plus présente au sein de la population locale en comparaison avec l'ensemble des Canadiens tandis qu'une valeur inférieure indique que la caractéristique est moins présente au sein de la population locale.

Proportion de francophones du Manitoba avec au moins un baccalauréat universitaire par rapport à la majorité dans la région selon l'année, 1996-2011

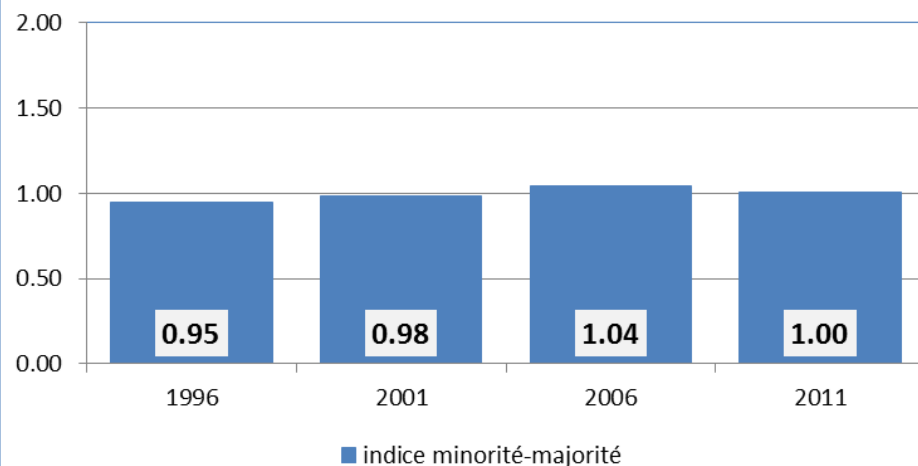

Proportion de francophones du Manitoba avec au moins un baccalauréat universitaire par rapport à la majorité dans la région selon le groupe d'âge, 2011

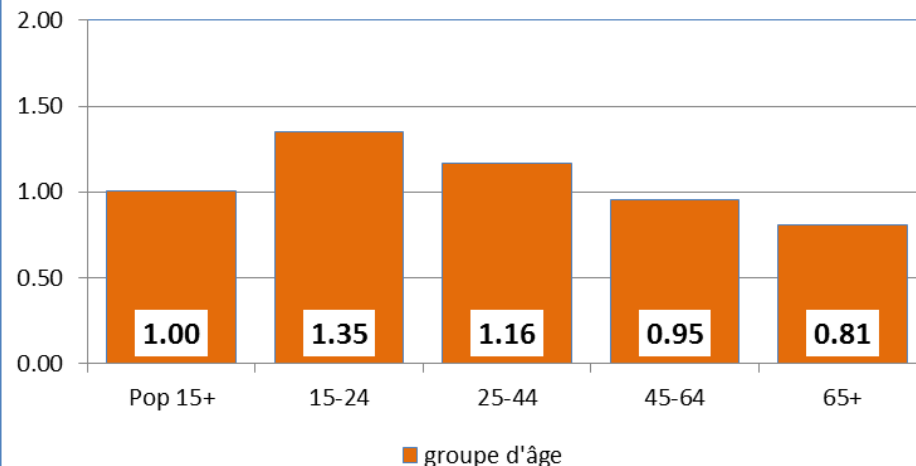

- ✓ En 2011, tel qu'illustré par l'indice minorité-majorité, la proportion de francophones du Manitoba qui avec au moins un baccalauréat universitaire était similaire à celle des anglophones de la région ($imm=1,00$).
- ✓ L'écart entre les deux groupes linguistiques a diminué lors de la période 1996-2011.
- ✓ Entre 1996-2011, l'indice minorité-majorité des francophones du Manitoba avec au moins un baccalauréat universitaire était le plus élevé en 2006 ($imm=1,04$) et le plus faible en 1996 ($imm=0,95$).

- ✓ L'indice minorité-majorité selon l'âge pour l'année 2011, nous indique que l'écart entre les deux groupes linguistiques était le plus élevé pour le groupe d'âge 15-24 et le plus faible pour le groupe d'âge 45-64.
- ✓ Pour le groupe qui forme la première moitié de la population active (ceux âgés de 25-44 ans), nous constatons que leur proportion était plus élevée que celle de la population anglophone du même groupe d'âge ($imm=1,16$).
- ✓ Pour le groupe qui forme la deuxième moitié de la population active (ceux âgés de 45-64 ans), nous constatons que leur proportion était similaire à celle de la population anglophone du même groupe d'âge ($imm=0,95$).

Proportion de francophones (15 ans et plus) avec au moins un baccalauréat universitaire
Région des Prairies et du Nord et régions économiques, 2011

Géographie	Population minoritaire LO		proportion d'individus (15 ans et plus) qui détenaient au moins un baccalauréat universitaire		Indices relatifs									
	Individus 15 ans et plus	Population (15 ans et plus) avec au moins un baccalauréat universitaire	minorité LO	majorité LO	imm	inr	igr-toutes-closm	igr-même-closm	igr-pch	igr-prov	indice selon la sexe	inter-gen.	temporel imm. 1996-2011	temporel 1996-2011
Sud-Est (MB)	7 120	953	13,4%	11,0%	↑1.22	↓0.64	↓0.56	↓0.65	↓0.71	↓0.74	↑1.47	↑1.46	↑1.35	↑2.03
Centre Sud (MB)	1 588	163	10,3%	9,9%	○1.03	↓0.49	↓0.43	↓0.50	↓0.54	↓0.57	↑1.54	↑2.99	↓0.77	↑1.35
Sud-Ouest (MB)	1 100	118	10,7%	13,6%	↓0.79	↓0.51	↓0.45	↓0.52	↓0.57	↓0.60	↓0.79	↑5.19	↓0.69	↔1.13
Centre Nord (MB)	2 013	160	7,9%	11,7%	↓0.68	↓0.38	↓0.33	↓0.38	↓0.42	↓0.44	↑1.47	↑6.13	↓0.65	↔1.10
Winnipeg (MB)	20 213	4 583	22,7%	22,9%	○0.99	↔1.09	↓0.94	↔1.10	↑1.20	↑1.26	○1.00	↑1.49	↑1.07	↑1.60
Interlake (MB)	1 165	115	9,9%	12,8%	↓0.77	↓0.47	↓0.41	↓0.48	↓0.52	↓0.55	↑1.34	↑1.25	○1.02	↑1.77
Parklands (MB)	700	35	5,0%	10,0%	↓0.50	↓0.24	↓0.21	↓0.24	↓0.26	↓0.28	↓0.56	--	↓0.51	↔0.94
Nord (MB)	418	40	9,6%	7,7%	↑1.24	↓0.46	↓0.40	↓0.46	↓0.51	↓0.53	↓0.58	↑1.28	○0.99	↔1.17
Regina - Moose Mountain (SK)	2 893	715	24,7%	17,9%	↑1.38	↔1.19	○1.03	↑1.20	↑1.31	↑1.25	↔1.18	↑1.41	↔1.14	↑1.73
Swift Current - Moose Jaw (SK)	1 795	200	11,1%	10,0%	↔1.12	↓0.53	↓0.46	↓0.54	↓0.59	↓0.56	↑0.67	↑1.83	↔0.92	↑1.42
Saskatoon - Biggar (SK)	3 305	960	29,0%	20,5%	↑1.42	↑1.39	↑1.20	↑1.41	↑1.54	↑1.47	↔1.10	↑1.67	↔1.10	↑1.66
Yorkton - Melville (SK)	360	40	11,1%	8,2%	↑1.35	↓0.53	↓0.46	↓0.54	↓0.59	↓0.56	↑1.29	--	↓0.71	↔1.12
Prince Albert (SK)	3 655	455	12,4%	10,0%	↑1.25	↓0.60	↓0.52	↓0.60	↓0.66	↓0.63	↔1.16	↑2.31	↔1.16	↑1.82
Territoires du Nord-Ouest (TNO)	970	335	34,5%	17,3%	↑1.99	↑1.66	↑1.43	↑1.67	↑1.83	○0.98	↑1.74	↑1.81	↑1.36	↑1.87
Nunavut (NU)	390	135	34,6%	9,2%	↑3.75	↑1.66	↑1.44	↑1.68	↑1.83	○1.01	↑1.33	↑1.51	↑1.39	↑1.75
Région des Prairies et du Nord (P/T)	47 764	9 038	18,9%	16,6%	↔1.14	↓0.91	↓0.78	↓0.92	○1.00	--	↔1.13	↑1.72	↔1.09	↑1.67
Manitoba (MB)	34 303	6 165	18,0%	17,9%	↔1.00	↔0.86	↓0.75	↔0.87	○0.95	○1.00	↔1.13	↑1.64	↔1.06	↑1.62
Saskatchewan (SK)	12 090	2 395	19,8%	15,3%	↑1.30	○0.95	↓0.82	○0.96	↔1.05	○1.00	↔1.09	↑1.93	↔1.14	↑1.76
Territoires du Nord-Ouest (TNO)	978	343	35,1%	17,4%	↑2.02	↑1.68	↑1.45	↑1.70	↑1.85	○1.00	↑1.78	↑1.79	↑1.39	↑1.90
Nunavut (NU)	393	135	34,4%	9,3%	↑3.71	↑1.65	↑1.42	↑1.66	↑1.82	○1.00	↑1.31	↑1.42	↑1.38	↑1.73

Source: Équipe de recherche, Direction générale des langues officielles, Patrimoine canadien, basée sur les données de l'Enquête nationale auprès des ménages, Statistique Canada, 2011. La série d'indices relatifs fait partie du projet de recherche "Les communautés en contexte" qui compare l'information colligée pour les communautés de langue officielle en situation minoritaire avec celle de la majorité, avec celle des autres CLOSM à différents niveaux de géographie, avec l'information colligée sur eux-même à travers les recensements ou encore selon le sexe ou les générations. Pour plus d'information sur la méthodologie et les concepts utilisés dans ce projet de recherche, veuillez vous référer à l'Annexe A.

- ✓ En 2011, nous avons observé de grandes variations au niveau de la proportion d'individus avec au moins un baccalauréat universitaire au sein des différentes communautés francophones de la Région des Prairies et du Nord.
- ✓ La proportion d'individus (15 ans et plus) avec au moins un baccalauréat universitaire au sein des communautés francophones de Parklands (5,0%), du Centre Nord (7,9%), et du Nord (9,6%) était moins élevée que celle des autres communautés francophones du reste de la Région des Prairies et du

Nord.

Les francophones du Nunavut (34,6%), des Territoires du Nord-Ouest (34,5%), et de Saskatoon - Biggar (29,0%) affichaient, quant à eux, des proportions d'individus (15 ans et plus) avec au moins un baccalauréat universitaire plus élevées que ceux des autres communautés francophones de la Région des Prairies et du Nord.

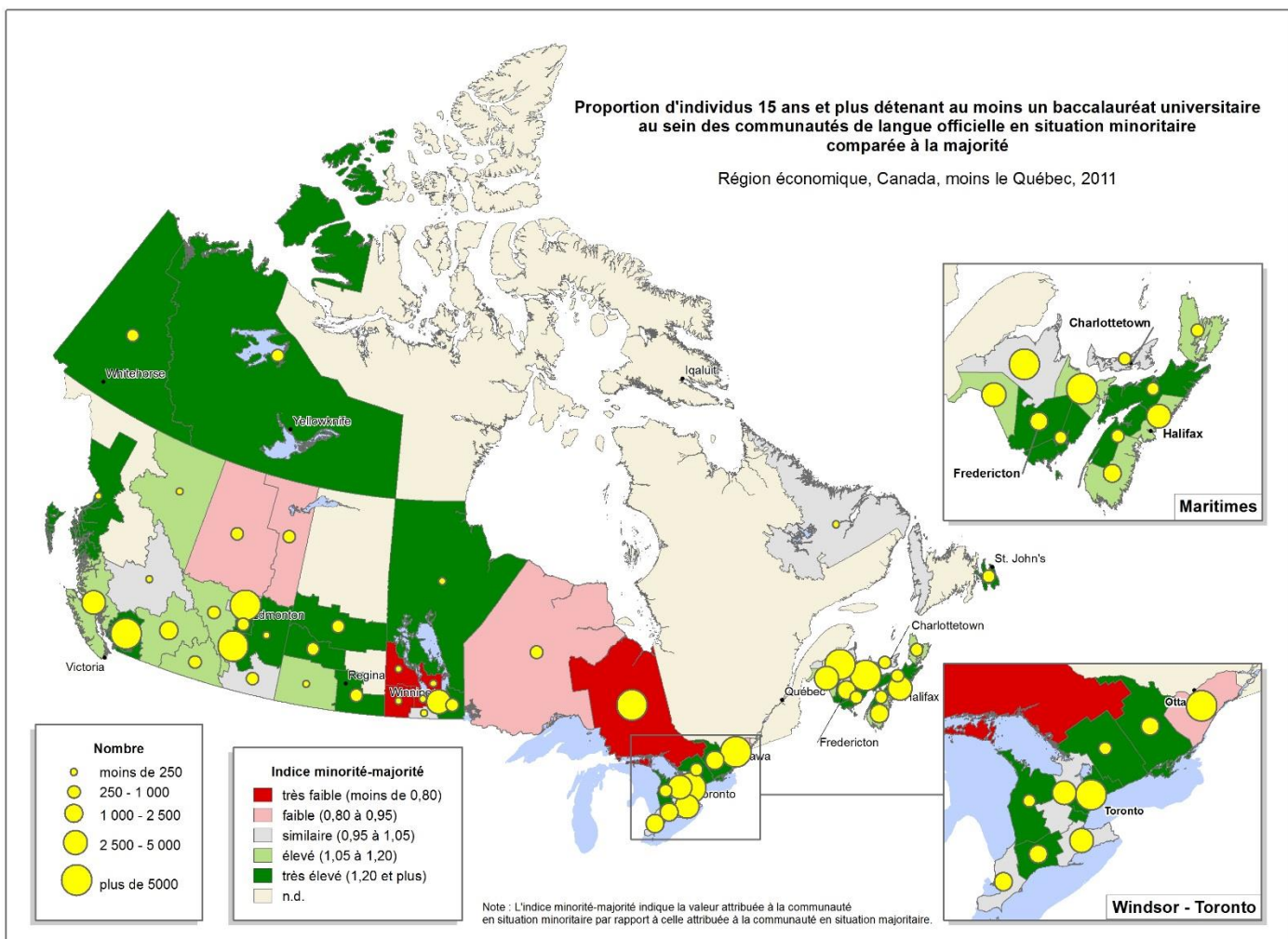

- ✓ En ce qui a trait à la proportion d'individus (15 ans et plus) avec au moins un baccalauréat universitaire, les communautés francophones de Parklands (0,50), du Centre Nord (0,68), et d'Interlake (0,77) affichaient les indices minorité-majorité (IMM) les plus faibles de la Région des Prairies et du Nord.
- ✓ Les communautés francophones du Nunavut (3,75), des Territoires du Nord-Ouest (1,99), et de Saskatoon - Biggar (1,42) présentaient, quant à elles, les indices minorité-majorité (IMM) les plus élevés de la Région des Prairies et du Nord.



Source : Équipe de recherche, Direction générale des langues officielles, Patrimoine canadien, juillet 2014. Basée sur les données de l'Enquête nationale auprès des ménages, Statistique Canada, 2011. Échelle de la carte principale : 1 : 27 000 000. Échelle de l'encadré : 1 : 11 000 000 et 1 : 12 000 000. La définition linguistique utilisée est la première langue officielle parlée. La première langue officielle parlée (PLOP) est une variable linguistique dérivée qui se fonde sur les réponses aux questions linguistiques du Recensement du Canada. Les régions économiques avec moins de 400 personnes issues des CLOSM ont été représentées par n.d. sur la carte.



L'indice minorité-majorité indique la valeur attribuée à la communauté en situation minoritaire par rapport à celle attribuée à la communauté en situation majoritaire avec laquelle elle partage un territoire. Une valeur supérieure à 1,00 indique que la caractéristique à l'étude est plus présente au sein de la minorité que de la majorité tandis qu'une valeur inférieure à 1,00 indique que la caractéristique est moins présente au sein de la population minoritaire.

**Proportion de francophones (15 ans et plus)
qui détenait au moins un baccalauréat universitaire
Région des Prairies et du Nord et régions économiques, 2011**

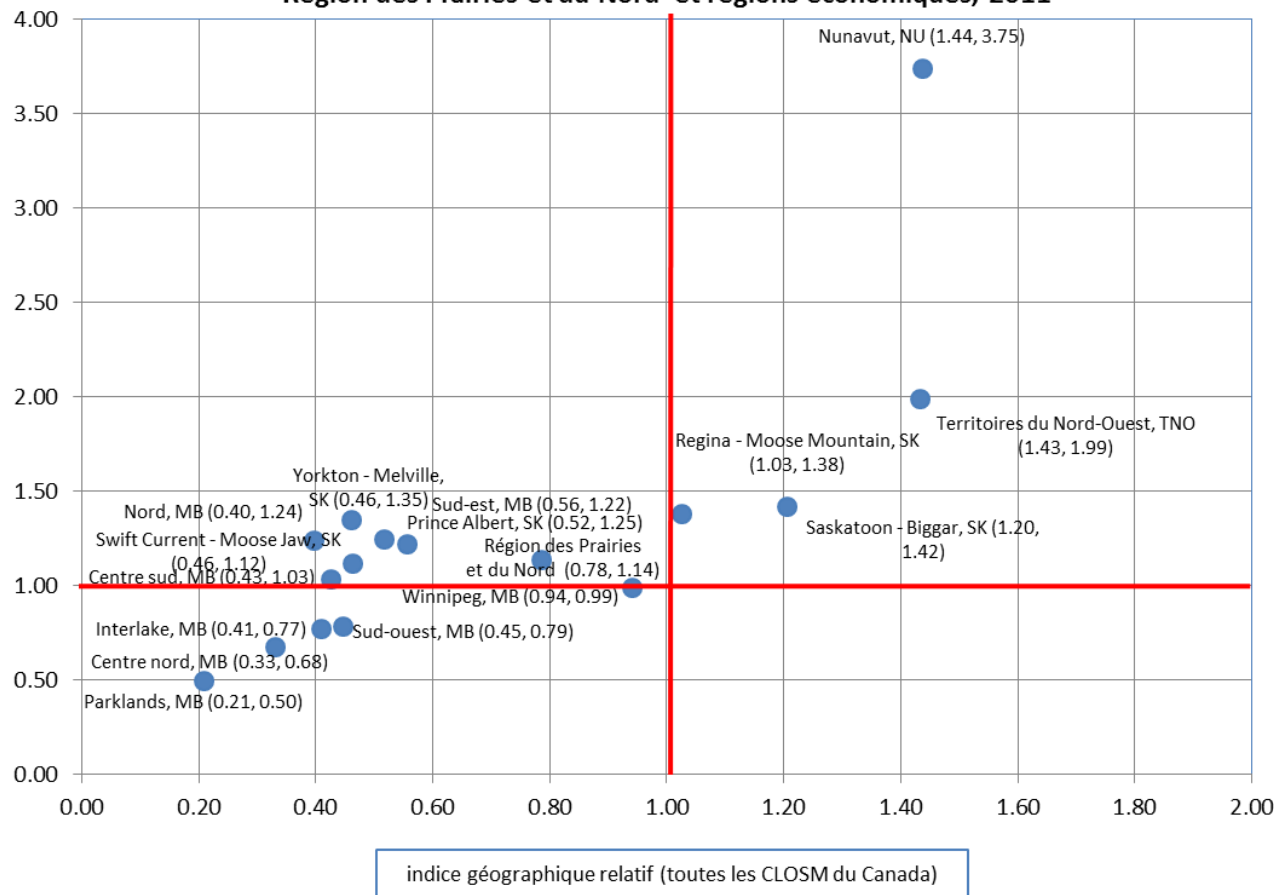

indice minorité-majorité

- ✓ Les régions situées dans le quadrant en haut à droite affichaient, au sein des CLOSM, une proportion d'individus (15 ans et plus) qui détenait au moins un baccalauréat universitaire supérieure à celle de leur majorité et supérieure à celle de la population totale des CLOSM au Canada.
- ✓ Les régions situées dans le quadrant en haut à gauche affichaient, au sein des CLOSM, une proportion d'individus (15 ans et plus) qui détenait au moins un baccalauréat universitaire supérieure à celle de leur majorité et une proportion d'individus (15 ans et plus) qui détenait au moins un baccalauréat universitaire inférieure à celle de la population totale des CLOSM au Canada.
- ✓ Les régions situées dans le quadrant en bas à droite affichaient, au sein des CLOSM, une proportion d'individus (15 ans et plus) qui détenait au moins un baccalauréat universitaire inférieure à celle de leur majorité et une proportion d'individus (15 ans et plus) qui détenait au moins un baccalauréat universitaire supérieure à celle de la population totale des CLOSM au Canada.

- L'indice minorité-majorité indique la valeur attribuée à la communauté en situation minoritaire par rapport à celle attribuée à la communauté en situation majoritaire avec laquelle elle partage un territoire. Une valeur supérieure à 1,00 indique que la caractéristique à l'étude est plus présente au sein de la minorité que de la majorité tandis qu'une valeur inférieure à 1,00 indique que la caractéristique est moins présente au sein de la population minoritaire.
- L'indice géographique relatif à toutes les CLOSM (igr-toutes-CLOSM) compare la valeur attribuée à une communauté de langue officielle en situation minoritaire, à celle de l'ensemble des communautés de langue officielle en situation minoritaire au Canada. Une valeur supérieure à 1,00 indique que la caractéristique à l'étude est plus présente au sein de la population locale en comparaison avec l'ensemble des CLOSM au Canada tandis qu'une valeur inférieure indique que la caractéristique est moins présente au sein de la population locale.

- ✓ Les régions situées dans le quadrant en bas à gauche affichaient, au sein des CLOSM, une proportion d'individus (15 ans et plus) qui détenait au moins un baccalauréat universitaire inférieure à celle de leur majorité et inférieure à celle de la population totale des CLOSM au Canada.

Proportion de francophones (15 ans et plus) avec au moins un baccalauréat universitaire par rapport à la majorité dans la région (IMM) régions économiques, Région des Prairies et du Nord, 2011

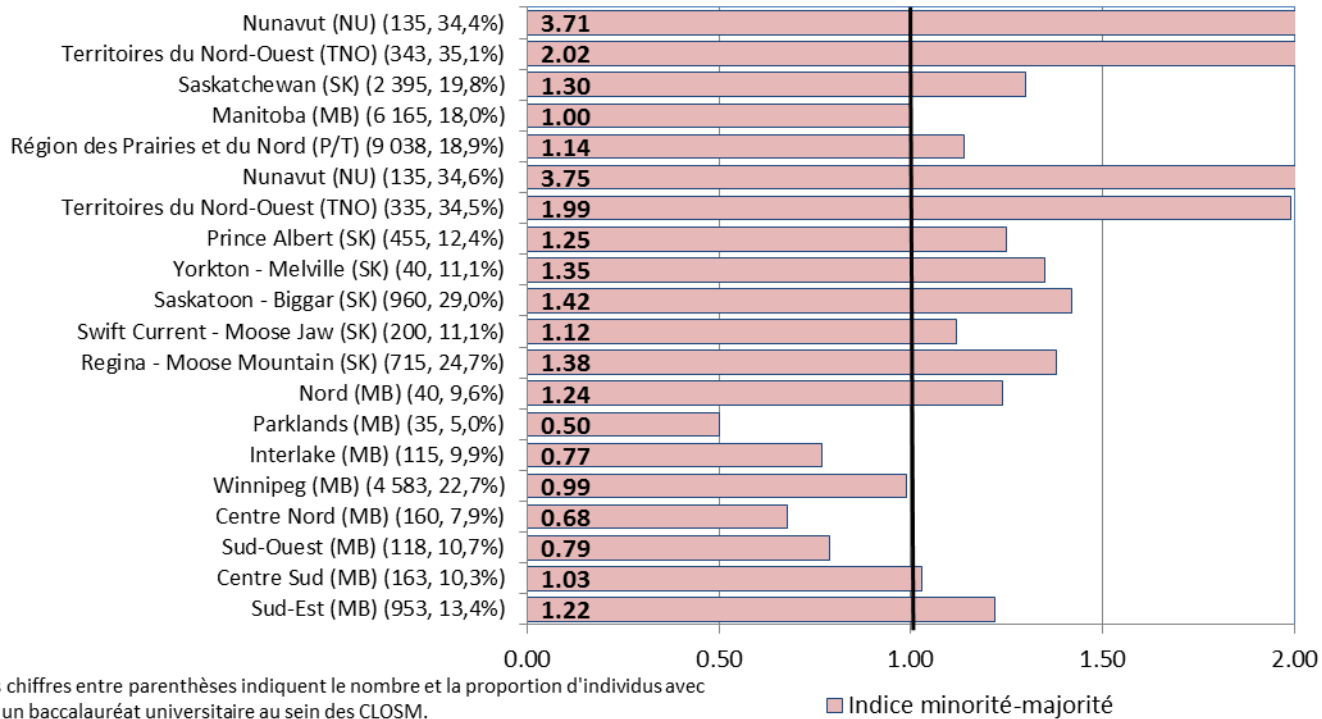

- ✓ En ce qui a trait à la proportion d'individus (15 ans et plus) avec au moins un baccalauréat universitaire, les communautés francophones de Parklands (0,50), du Centre Nord (0,68), et d'Interlake (0,77) affichaient les indices minorité-majorité (IMM) les plus faibles de la Région des Prairies et du Nord.
- ✓ Les communautés francophones du Nunavut (3,75), des Territoires du Nord-Ouest (1,99), et de Saskatoon - Biggar (1,42) présentaient, quant à elles, les indices minorité-majorité (IMM) les plus élevés de la Région des Prairies et du Nord.

L'indice minorité-majorité indique la valeur attribuée à la communauté en situation minoritaire par rapport à celle attribuée à la communauté en situation majoritaire avec laquelle elle partage un territoire. Une valeur supérieure à 1,00 indique que la caractéristique à l'étude est plus présente au sein de la minorité que de la majorité tandis qu'une valeur inférieure à 1,00 indique que la caractéristique est moins présente au sein de la population minoritaire.

**Proportion de francophones (15 ans et plus) avec au moins un baccalauréat universitaire
par rapport à la population canadienne totale (IRN)
régions économiques, Région des Prairies et du Nord, 2011**

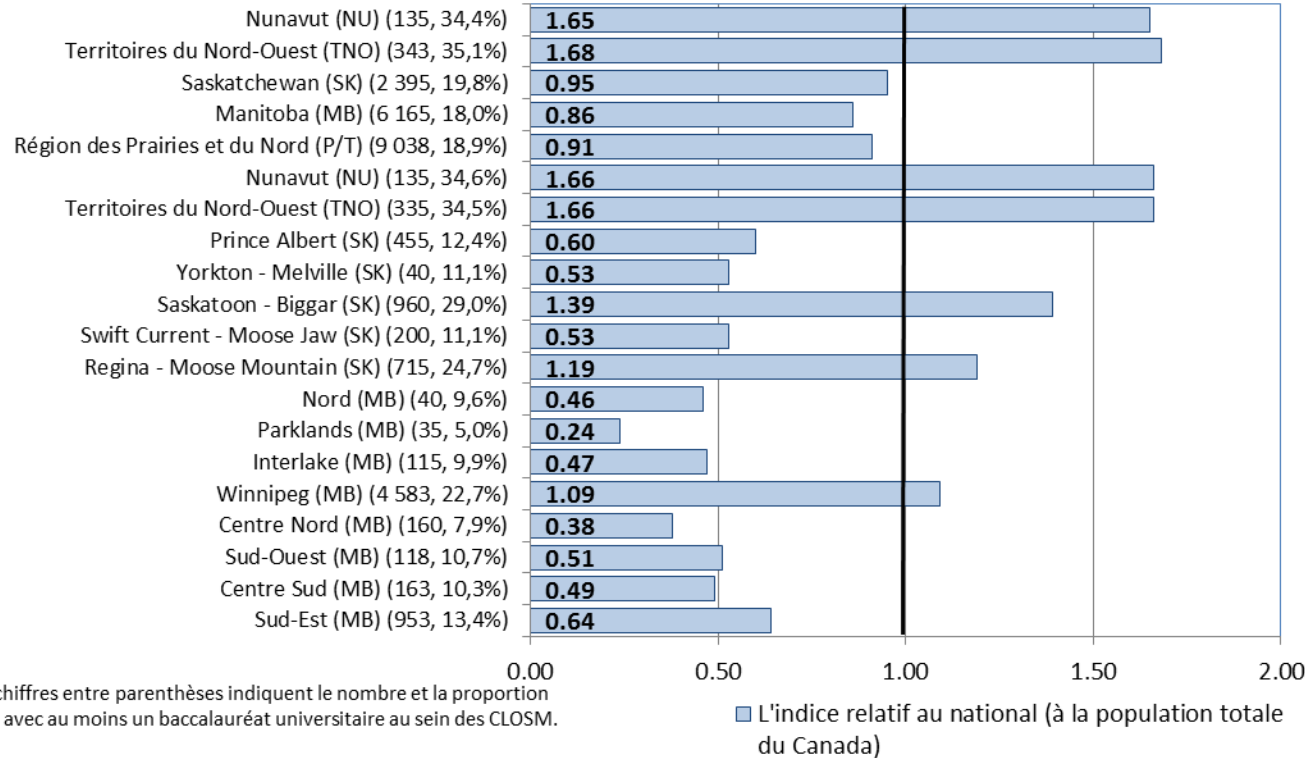

- ✓ En ce qui a trait à la proportion d'individus (15 ans et plus) avec au moins un baccalauréat universitaire, les communautés francophones de Parklands (0,24), du Centre Nord (0,38), et du Nord (0,46) affichaient les indices nationaux relatifs (irn) les plus faibles de la Région des Prairies et du Nord.
- ✓ Les communautés francophones du Nunavut (1,66), des Territoires du Nord-Ouest (1,66), et de Saskatoon - Biggar (1,39) présentaient, quant à elles, les indices nationaux relatifs (irn) les plus élevés de la Région des Prairies et du Nord.

L'indice relatif au national (irn) compare la valeur attribuée à une communauté de langue officielle en situation minoritaire, à celle de l'ensemble de la population canadienne. Une valeur supérieure à 1,00 indique que la caractéristique à l'étude est plus présente au sein de la population locale en comparaison avec l'ensemble de la population du Canada tandis qu'une valeur inférieure indique que la caractéristique est moins présente au sein de la population locale.

Proportion de francophones (15 ans et plus) avec au moins un baccalauréat universitaire par rapport à toutes les CLOSM au Canada (IGR-toutes closm) régions économiques, Région des Prairies et du Nord, 2011

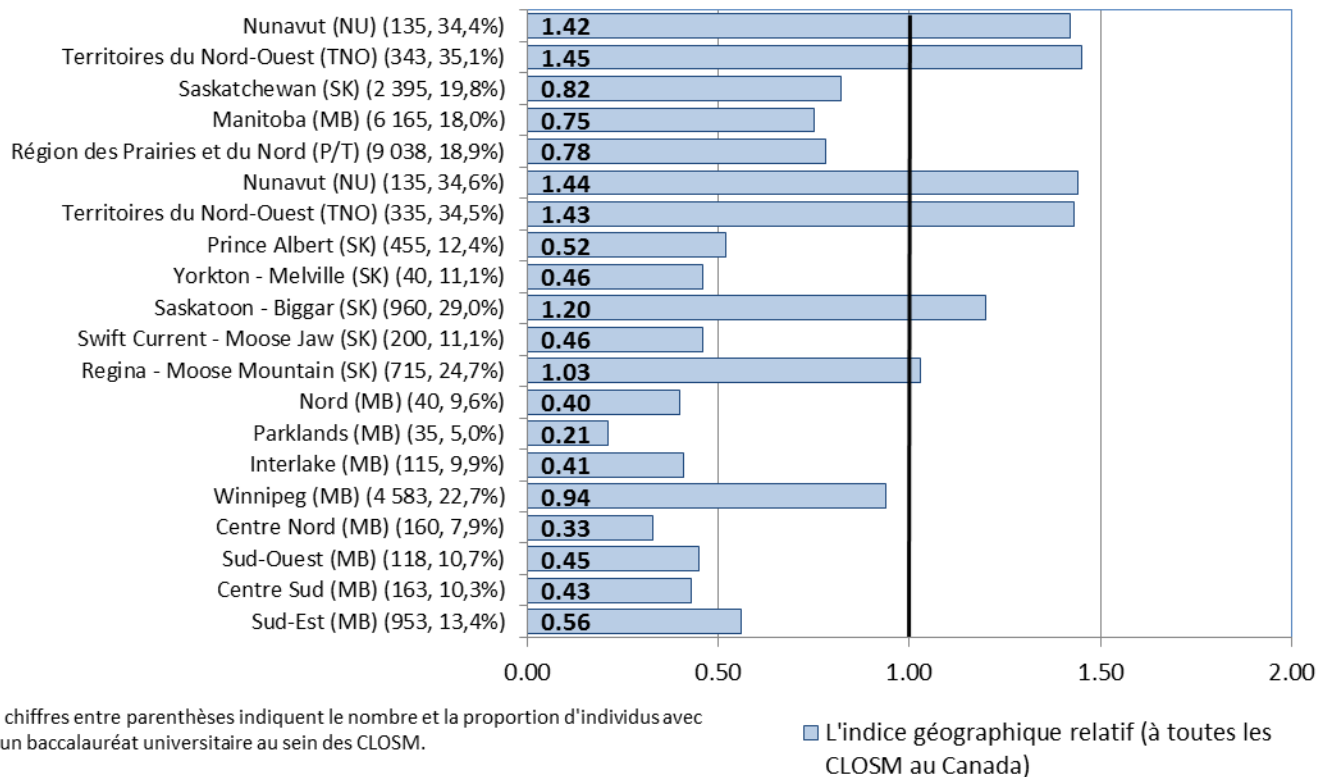

- ✓ En ce qui a trait à la proportion d'individus (15 ans et plus) avec au moins un baccalauréat universitaire, les communautés francophones de Parklands (0,21), du Centre Nord (0,33), et du Nord (0,40) affichaient les indices géographiques relatifs pour toutes les CLOSM (igr-toutes-closm) les plus faibles de la Région des Prairies et du Nord.
- ✓ Les communautés francophones du Nunavut (1,44), des Territoires du Nord-Ouest (1,43), et de Saskatoon - Biggar (1,20) présentaient, quant à elles, les indices géographiques relatifs pour toutes les CLOSM (igr-toutes-closm) les plus élevés de la Région des Prairies et du Nord.

L'indice géographique relatif à toutes les CLOSM (igr-toutes-CLOSM) compare la valeur attribuée à une communauté de langue officielle en situation minoritaire, à celle de l'ensemble des communautés de langue officielle en situation minoritaire au Canada. Une valeur supérieure à 1,00 indique que la caractéristique à l'étude est plus présente au sein de la population locale en comparaison avec l'ensemble des CLOSM au Canada tandis qu'une valeur inférieure indique que la caractéristique est moins présente au sein de la population locale.

Proportion de francophones (15 ans et plus) avec au moins un baccalauréat universitaire par rapport à toutes les minorités francophones au Canada (IGR-même closm) régions économiques, Région des Prairies et du Nord, 2011

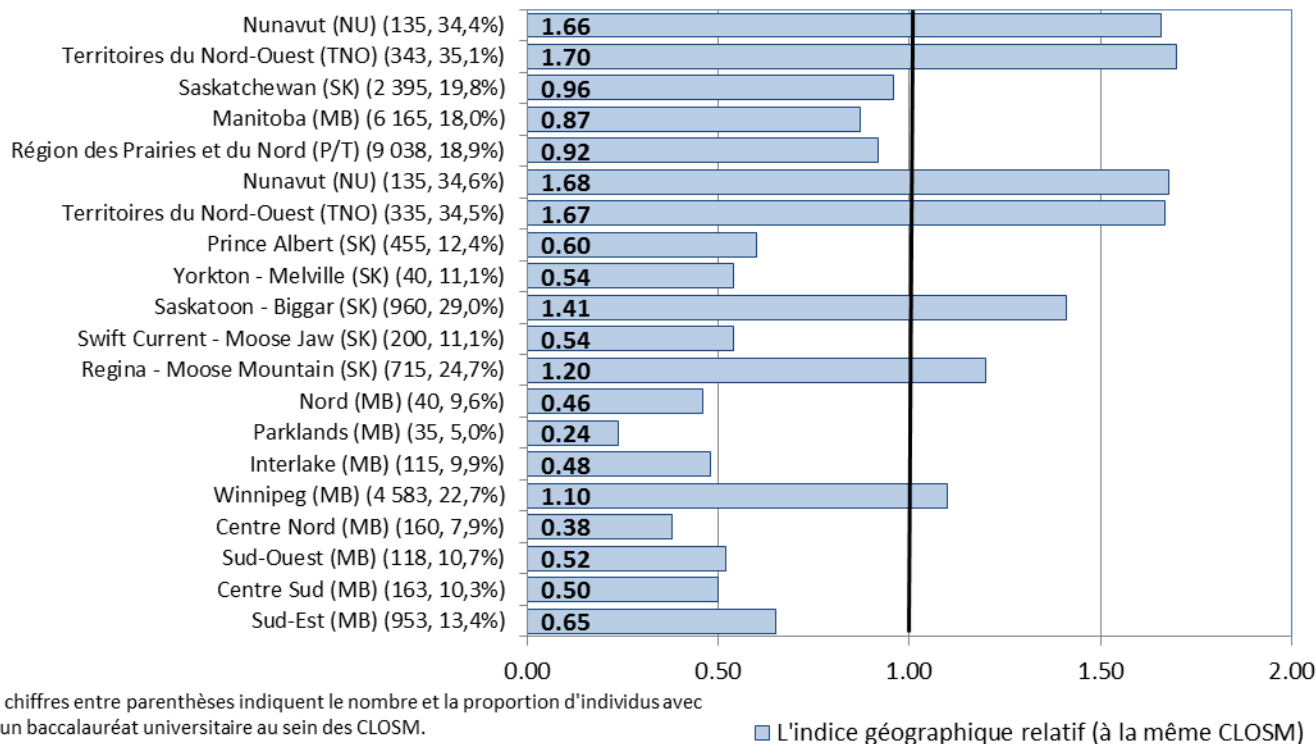

- ✓ En ce qui a trait à la proportion d'individus (15 ans et plus) avec au moins un baccalauréat universitaire, les communautés francophones de Parklands (0,24), du Centre Nord (0,38), et du Nord (0,46) affichaient les indices géographiques relatifs à la même CLOSM (igr-même closm) les plus faibles de la Région des Prairies et du Nord.
- ✓ Les communautés francophones du Nunavut (1,68), des Territoires du Nord-Ouest (1,67), et de Saskatoon - Biggar (1,41) présentaient, quant à elles, les indices géographiques relatifs à la même CLOSM (igr-même closm) les plus élevés de la Région des Prairies et du Nord.

L'indice géographique relatif à la même CLOSM (igr-même closm) compare la valeur attribuée à une communauté de langue officielle en situation minoritaire dans une localité donnée avec la valeur attribuée à l'ensemble de cette communauté minoritaire au Canada. Par conséquent, la valeur pour une communauté régionale francophone sera comparée à la valeur pour l'ensemble des communautés francophones au Canada et une valeur pour une communauté régionale anglophone du Québec sera comparée à la valeur pour l'ensemble des communautés anglophones du Québec.

**Proportion de francophones (15 ans et plus) avec au moins un baccalauréat universitaire
par rapport à tous les francophones dans la région PCH (IGR-pch)
régions économiques, Région des Prairies et du Nord, 2011**

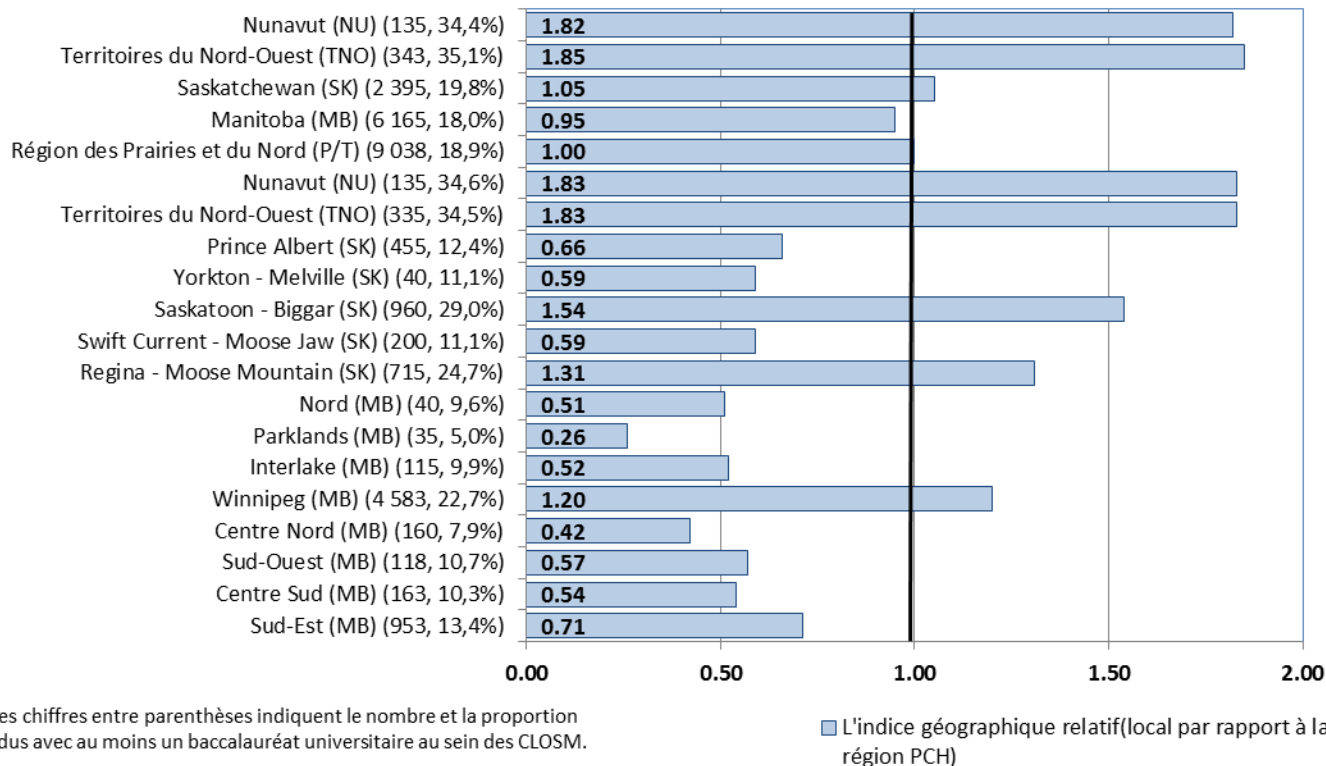

✓ En ce qui a trait à la proportion d'individus (15 ans et plus) avec au moins un baccalauréat universitaire, les communautés francophones de Parklands (0,26), du Centre Nord (0,42), et du Nord (0,51) affichaient les indices géographiques relatifs à la région PCH (igr-pch) les plus faibles de la Région des Prairies et du Nord.

✓ Les communautés francophones du Nunavut (1,83), des Territoires du Nord-Ouest (1,83), et de Saskatoon - Biggar (1,54) présentaient, quant à elles, les indices géographiques relatifs à la région PCH (igr-pch) les plus élevés de la Région des Prairies et du Nord.

Note : Les chiffres entre parenthèses indiquent le nombre et la proportion d'individus avec au moins un baccalauréat universitaire au sein des CLOSM.

L'indice géographique relatif à la région PCH (IGR-pch) compare la valeur attribuée à une communauté de langue officielle en situation minoritaire dans une localité donnée à celle de la même communauté de langue officielle en situation minoritaire dans la région PCH où elle est située.

Proportion de francophones (15 ans et plus) avec au moins un baccalauréat universitaire par rapport à tous les francophones dans la province / territoire (IGR-prov) régions économiques, Région des Prairies et du Nord, 2011

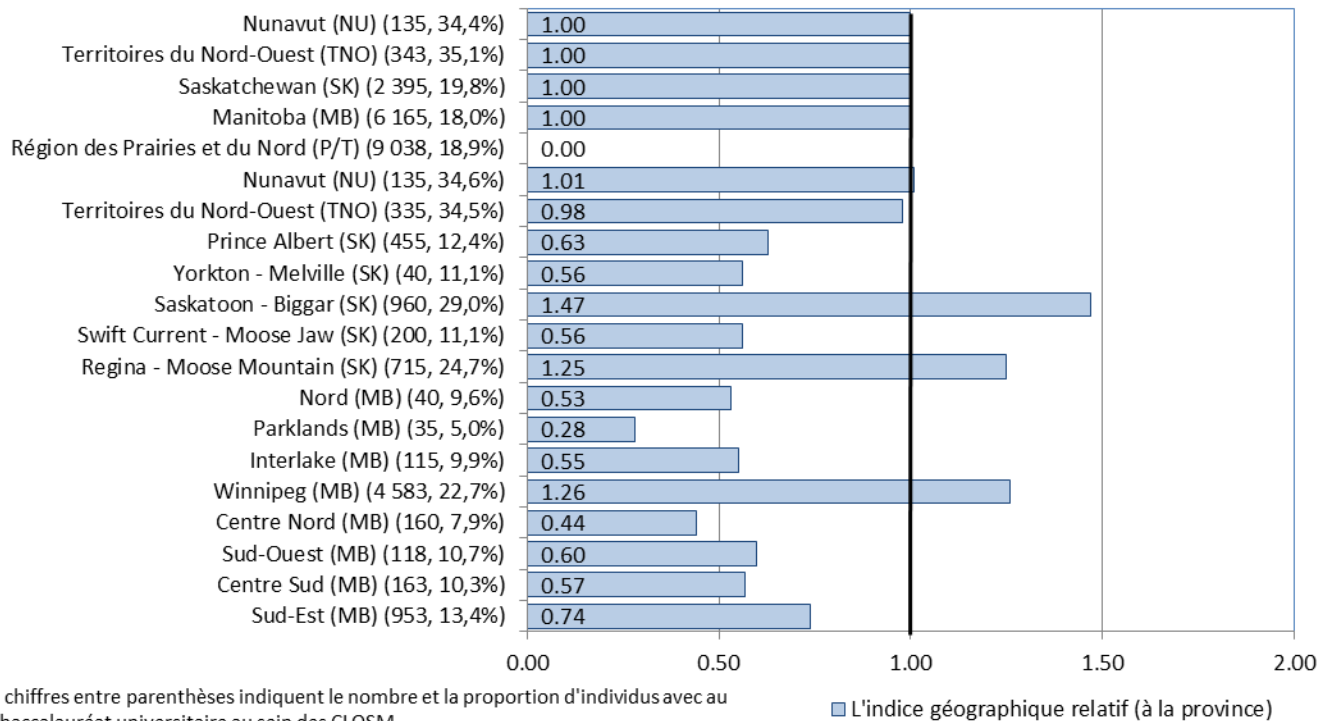

✓ En ce qui a trait à la proportion d'individus avec au moins un baccalauréat universitaire, les communautés francophones de Parklands (0,28), du Centre Nord (0,44), et du Nord (0,53) affichaient les indices géographiques relatifs à la province (igr-prov) les plus faibles de la Région des Prairies et du Nord.

✓ Les communautés francophones de Saskatoon - Biggar (1,47), de Winnipeg (1,26), et de Regina - Moose Mountain (1,25) présentaient, quant à elles, les indices géographiques relatifs à la province (igr-prov) les plus élevés de la Région des Prairies et du Nord.

Note : Les chiffres entre parenthèses indiquent le nombre et la proportion d'individus avec au moins un baccalauréat universitaire au sein des CLOSM.

L'indice géographique relatif à la province (IGR-prov) compare la valeur attribuée à une communauté de langue officielle en situation minoritaire dans une localité donnée à celle de la même communauté de langue officielle en situation minoritaire dans la province où elle est située.

**Proportion de francophones (15 ans et plus) avec au moins un baccalauréat universitaire
(femmes par rapport aux hommes) (IS)
régions économiques, Région des Prairies et du Nord, 2011**

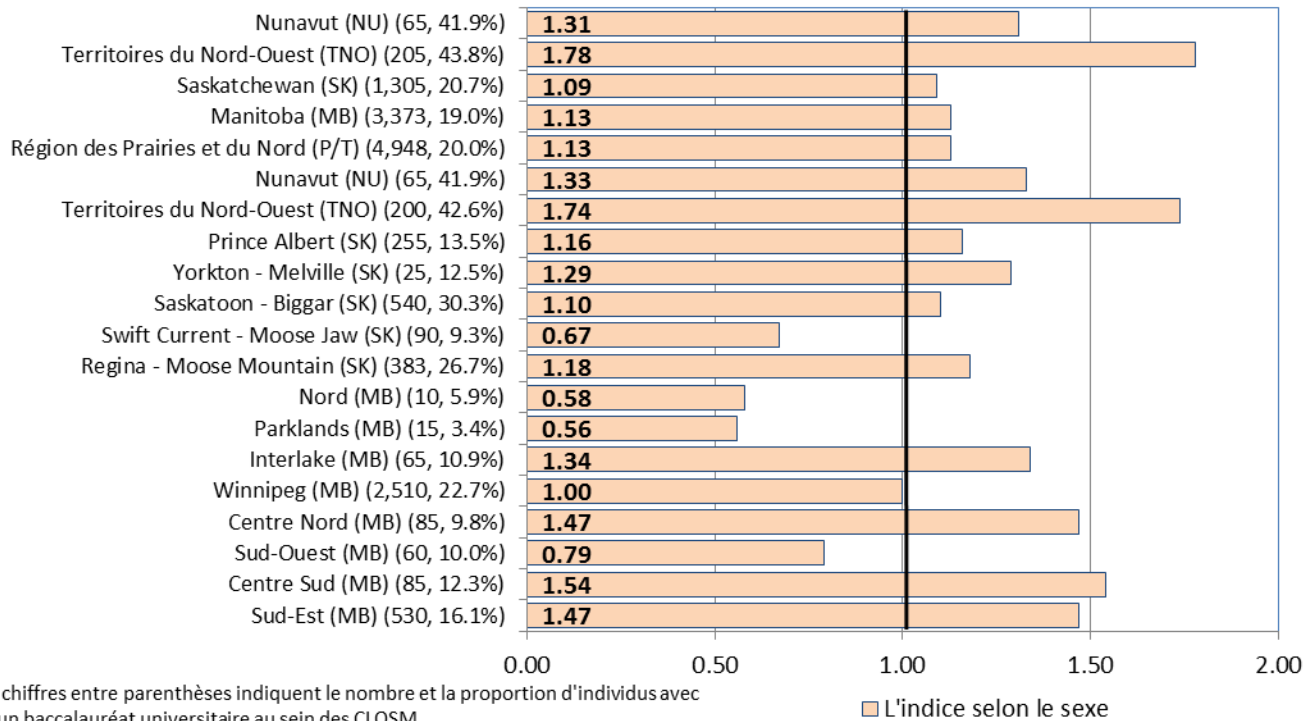

- ✓ En ce qui a trait à la proportion d'individus (15 ans et plus) avec au moins un baccalauréat universitaire, les communautés francophones de Parklands (0,56), du Nord (0,58), et de Swift Current - Moose Jaw (0,67) affichaient les indices selon le sexe (is) les plus faibles de la Région des Prairies et du Nord.
- ✓ Les femmes (15 ans et plus) des communautés francophones des Territoires du Nord-Ouest (1,74), du Centre Sud (1,54), et du Centre Nord (1,47) présentaient, quant à elles, les indices selon le sexe (is) les plus élevés de la Région des Prairies et du Nord.

L'indice selon le sexe (is) compare les caractéristiques des femmes au sein de la communauté de langue officielle en situation minoritaire avec celle des hommes en situation minoritaire dans une localité donnée. Une valeur supérieure à 1,00 indique que la caractéristique à l'étude est plus présente au sein de la population féminine que masculine.

**Proportion de francophones (15 ans et plus) avec au moins un baccalauréat universitaire
(25-44 ans par rapport aux 45-64 ans) (intergen)
régions économiques, Région des Prairies et du Nord, 2011**

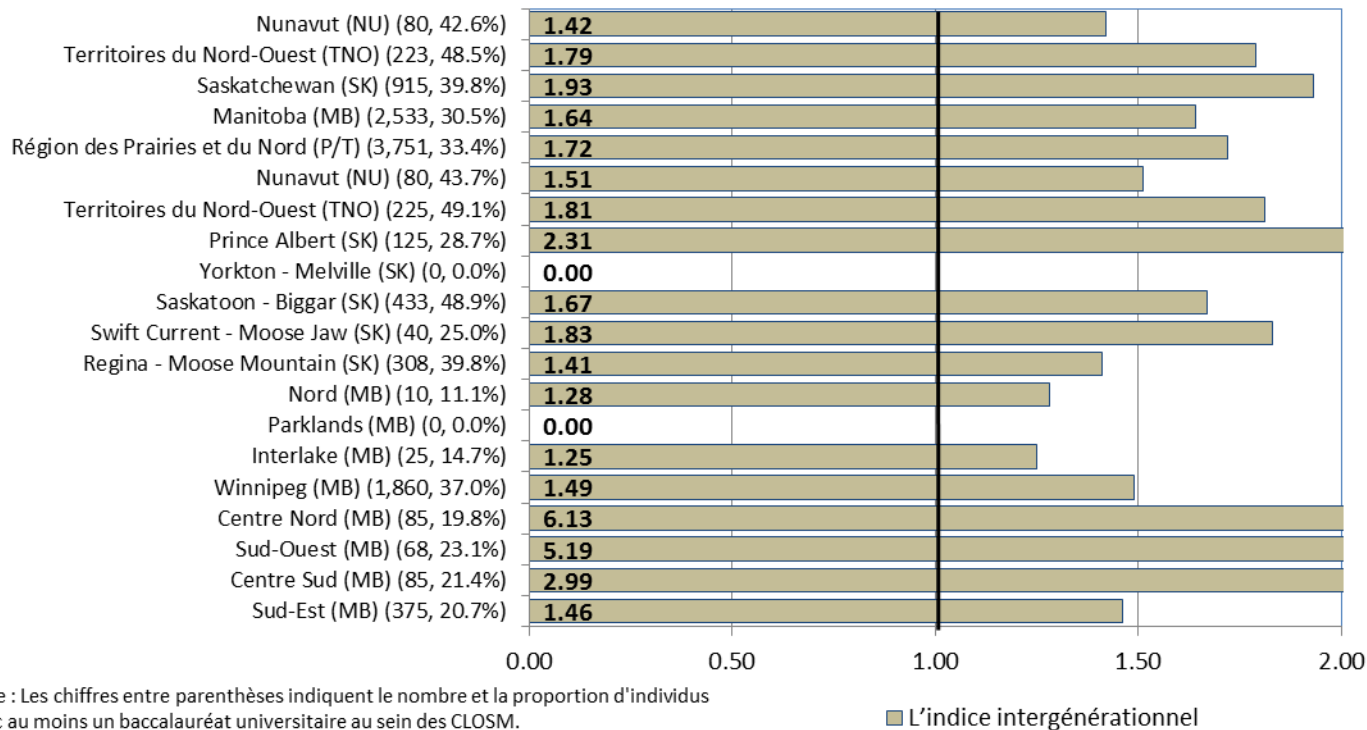

- ✓ En ce qui a trait à la proportion d'individus (15 ans et plus) avec au moins un baccalauréat universitaire, les communautés francophones d'Interlake (1,25), du Nord (1,28), et de Regina - Moose Mountain (1,41) affichaient les indices intergénérationnels (intergen) les plus faibles de la Région des Prairies et du Nord.
- ✓ Les communautés francophones du Centre Nord (6,13), du Sud-Ouest (5,19), et du Centre Sud (2,99) présentaient, quant à elles, les indices intergénérationnels (intergen) les plus élevés de la Région des Prairies et du Nord.

L'indice intergénérationnel (intergen) compare la valeur attribuée à la plus jeune tranche d'âge de la population adulte (25-44 ans) avec la valeur attribuée à la plus vieille tranche d'âge de la population adulte (45-64 ans) au sein d'une population vivant en situation minoritaire. L'indice intergénérationnel permet, entre autres, de déterminer si une situation particulière s'améliore ou se détériore au fil du temps.

**Proportion de francophones (15 ans et plus) avec au moins un baccalauréat universitaire
(Niveau de 2011 par rapport à celle de 1996) (temp9611)
régions économiques, Région des Prairies et du Nord, 2011**

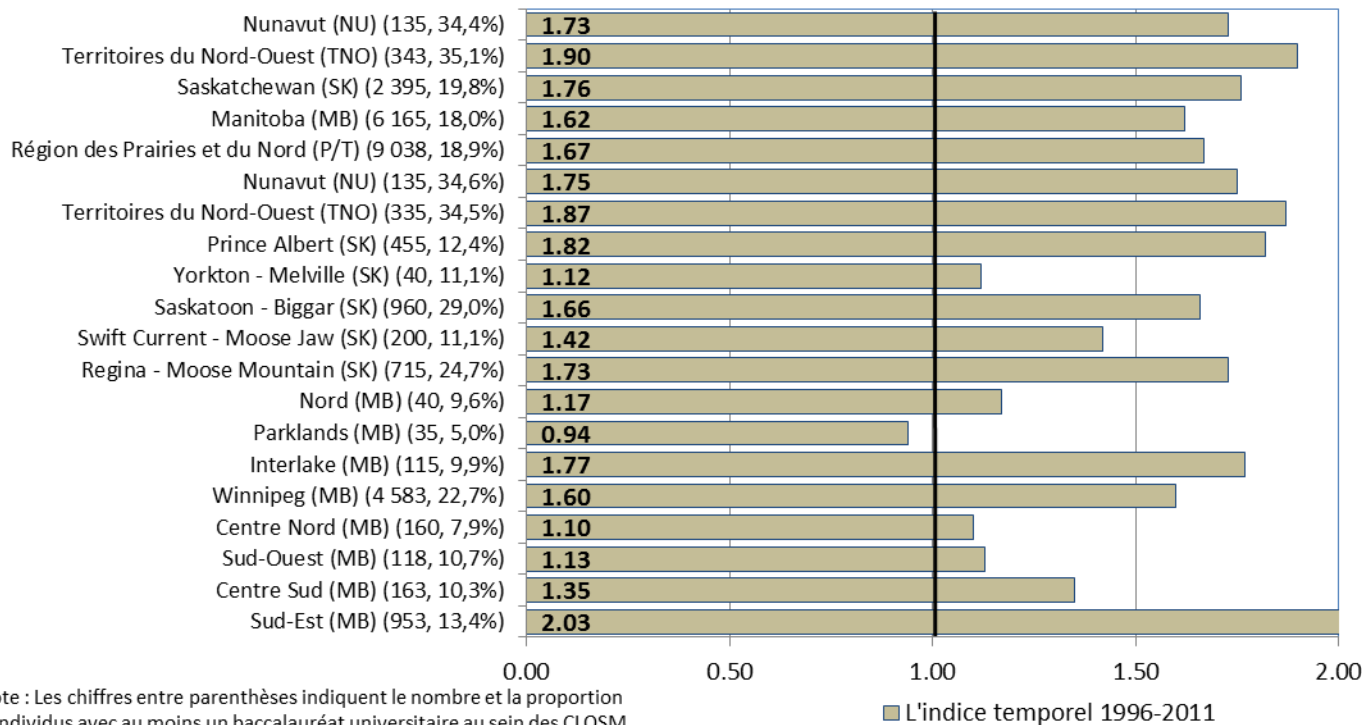

- ✓ En ce qui a trait à la proportion d'individus (15 ans et plus) avec au moins un baccalauréat universitaire, les communautés francophones de Parklands (0,94), du Centre Nord (1,10), et de Yorkton - Melville (1,12) affichaient les indices temporels (temp9611) les plus faibles de la Région des Prairies et du Nord.
- ✓ Les communautés francophones du Sud-Est (2,03), des Territoires du Nord-Ouest (1,87), et de Prince Albert (1,82) présentaient, quant à elles, les indices temporels (temp9611) les plus élevés de la Région des Prairies et du Nord.

L'indice temporel 1996-2011 (temp9611) compare la valeur attribuée à la population minoritaire dans une localité donnée en 2011 par rapport à cette même population en 1996. Un indice temporel supérieur à 1,00 indique que la caractéristique à l'étude est plus présente en 2011 qu'elle ne l'était en 1996 tandis qu'une valeur inférieure à 1,00 indique que la caractéristique est moins présente en 2011 qu'elle ne l'était en 1996.

Situation économique de la population – Taux de Chômage

Proportion de francophones (15 ans et plus) qui étaient au chômage Manitoba, 1996-2011						
	Valeurs	Pop 15+	15-24	25-44	45-64	65+
2011	Minorité LO - qui étaient sur le marché du travail	21 915	2 613	7 568	10 540	1 190
	Minorité LO - qui étaient au chômage	948	265	285	358	35
	Minorité LO - qui étaient au chômage (%)	4,3%	10,1%	3,8%	3,4%	2,9%
	Majorité LO - qui étaient au chômage (%)	6,3%	13,4%	5,9%	3,7%	5,3%
	Population canadienne - qui étaient au chômage (%)	7,8%	16,6%	6,6%	5,8%	7,1%
	Indice minorité-majorité	0,69	0,76	0,64	0,91	0,55
	Indice géographique relatif au Canada	0,56	0,61	0,57	0,58	0,42
	Indice géographique relatif à toutes les minorités LO	0,50	0,60	0,49	0,47	0,36
	Indice selon le sexe	1,08	femmes (4,5%)		hommes (4,1%)	
	Indice inter-générationnel	1,11				
	indice temporel (1996-2011)	0,76	n.d.	n.d.	n.d.	n.d.
	Indice temporel IMM (1996-2011)	0,97	n.d.	n.d.	n.d.	n.d.
	Indice temporel toutes-closm (1996-2011)	1,07	n.d.	n.d.	n.d.	n.d.
	2006	Minorité LO - qui étaient au chômage (%)	3,5%	8,6%	3,1%	2,3%
Indice minorité-majorité		0,63	0,77	0,60	0,66	0,83
Indice géographique relatif à toutes les minorités LO		0,45	0,60	0,42	0,37	0,53
2001	Minorité LO - qui étaient au chômage (%)	4,5%	9,6%	3,3%	4,3%	3,7%
	Indice minorité-majorité	0,74	0,83	0,56	1,14	1,18
	Indice géographique relatif à toutes les minorités LO	0,52	n.d.	n.d.	n.d.	n.d.
1996	Minorité LO - qui étaient au chômage (%)	5,7%	n.d.	n.d.	n.d.	n.d.
	Indice minorité-majorité	0,71	n.d.	n.d.	n.d.	n.d.
	Indice géographique relatif à toutes les minorités LO	0,47	n.d.	n.d.	n.d.	n.d.

Source: Équipe de recherche, Direction générale des langues officielles, Patrimoine canadien, basée sur les données du recensement du Canada de 1996, 2001 et 2006, Statistique Canada, échantillon de 20% et l'enquête nationale auprès des ménages de 2011, Statistique Canada.

- ✓ En 2011, parmi les francophones (15 ans et plus) du Manitoba, 948 (4,3%) qui étaient au chômage.
- ✓ Cette proportion était beaucoup plus faible que celle de la population anglophone de la même région (imm=0,69) et était beaucoup plus faible que celle des communautés de langue officielle en situation minoritaire au Canada (igr-toutes closm=0,50).
- ✓ L'indice selon le sexe était de 1,08 ce qui signifie que la proportion de femmes qui étaient au chômage était plus élevée que celle des hommes en 2011.
- ✓ L'indice intergénérationnel était de 1,11 ce qui signifie que la proportion de chômeurs (15 ans et plus) dans le groupe d'âge 25-44 ans était plus élevée que celle du groupe des 45-64 ans en 2011.

Proportion de francophones (15 ans et plus) du Manitoba qui étaient au chômage
par rapport à la majorité dans la région (IMM), à toutes les CLOSM au Canada (igr-toutes-closm)
et à la moyenne canadienne (irn)
selon le groupe d'âge, 2011

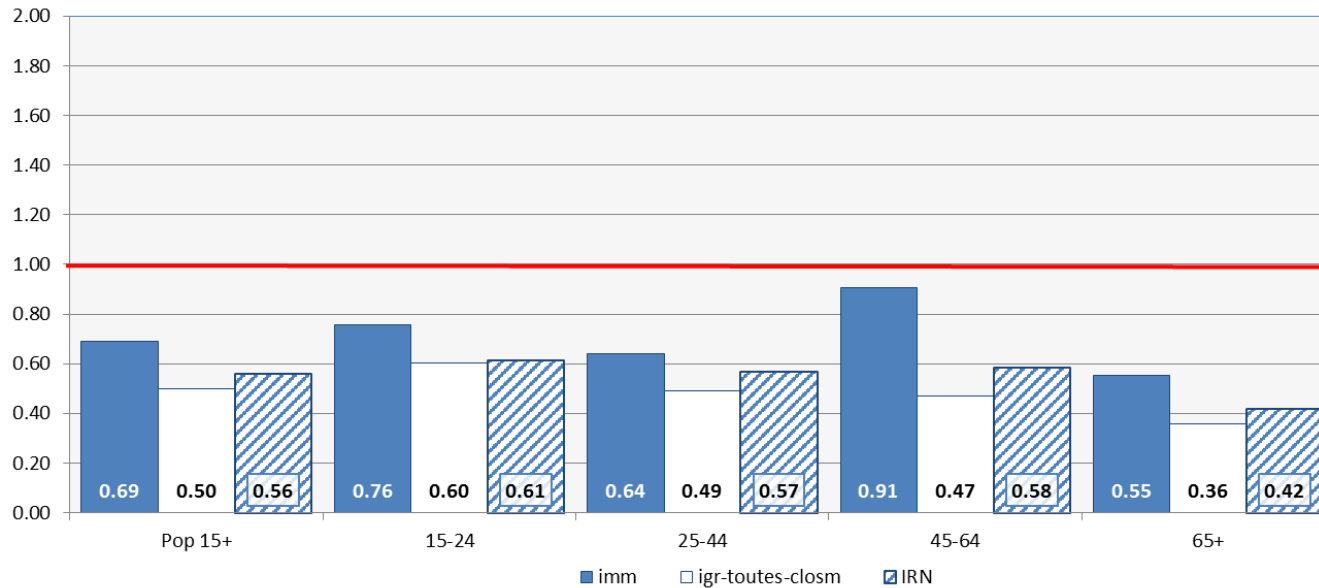

- ✓ En 2011, tel qu'illustré par l'indice minorité-majorité, la proportion de francophones du Manitoba qui étaient au chômage était beaucoup plus faible que celle des anglophones de la région (imm=0,69).
- ✓ L'indice minorité-majorité selon l'âge pour l'année 2011, nous indique que l'écart entre les deux groupes linguistiques était le plus élevé pour le groupe d'âge 65+ et le plus faible pour le groupe d'âge 45-64.
- ✓ Pour le groupe qui forme la première moitié de la population active (ceux âgés de 25-44 ans), nous constatons que leur proportion était beaucoup plus faible que celle de la population anglophone du même groupe d'âge (imm=0,64).
- ✓ Pour le groupe qui forme la deuxième moitié de la population active (ceux âgés de 45-64 ans), nous constatons que leur proportion était plus faible que celle de la population anglophone du même groupe d'âge (imm=0,91).

- L'indice minorité-majorité indique la valeur attribuée à la communauté en situation minoritaire par rapport à celle attribuée à la communauté en situation majoritaire avec laquelle elle partage un territoire. Une valeur supérieure à 1,00 indique que la caractéristique à l'étude est plus présente au sein de la minorité que de la majorité tandis qu'une valeur inférieure à 1,00 indique que la caractéristique est moins présente au sein de la population minoritaire.
- L'indice géographique relatif à toutes les CLOSM (IGR-toutes-closm) compare la valeur attribuée à une communauté de langue officielle en situation minoritaire, à celle de l'ensemble des communautés de langue officielle en situation minoritaire au Canada. Une valeur supérieure à 1,00 indique que la caractéristique à l'étude est plus présente au sein de la population locale en comparaison avec l'ensemble des CLOSM au Canada tandis qu'une valeur inférieure indique que la caractéristique est moins présente au sein de la population locale.
- L'indice relatif au national (irn) compare la valeur attribuée à une communauté de langue officielle en situation minoritaire, à celle de l'ensemble de la population au Canada. Une valeur supérieure à 1,00 indique que la caractéristique à l'étude est plus présente au sein de la population locale en comparaison avec l'ensemble des Canadiens tandis qu'une valeur inférieure indique que la caractéristique est moins présente au sein de la population locale.

Proportion de francophones du Manitoba qui étaient au chômage par rapport à la majorité dans la région selon l'année, 1996-2011

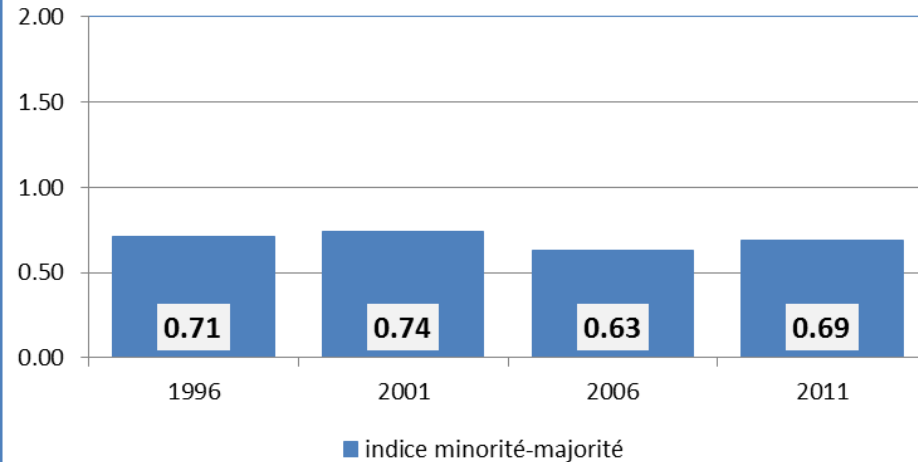

Proportion de francophones du Manitoba qui étaient au chômage par rapport à la majorité dans la région selon le groupe d'âge, 2011

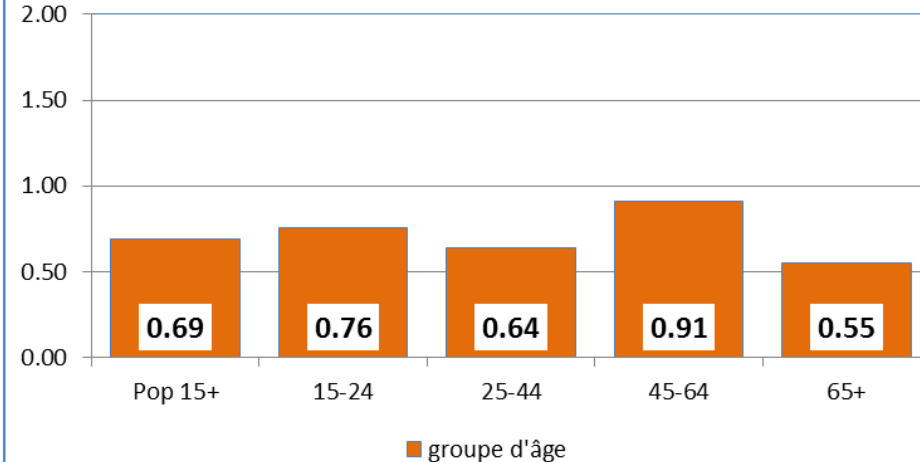

- ✓ En 2011, tel qu'illustré par l'indice minorité-majorité, la proportion de francophones du Manitoba qui étaient au chômage était beaucoup plus faible que celle des anglophones de la région ($imm=0,69$).
- ✓ L'écart entre les deux groupes linguistiques a augmenté lors de la période 1996-2011.
- ✓ Entre 1996-2011, l'indice minorité-majorité des francophones du Manitoba qui étaient au chômage était le plus élevé en 2001 ($imm=0,74$) et le plus faible en 2006 ($imm=0,63$).

- ✓ L'indice minorité-majorité selon l'âge pour l'année 2011, nous indique que l'écart entre les deux groupes linguistiques était le plus élevé pour le groupe d'âge 65+ et le plus faible pour le groupe d'âge 45-64.
- ✓ Pour le groupe qui forme la première moitié de la population active (ceux âgés de 25-44 ans), nous constatons que leur proportion était beaucoup plus faible que celle de la population anglophone du même groupe d'âge ($imm=0,64$).
- ✓ Pour le groupe qui forme la deuxième moitié de la population active (ceux âgés de 45-64 ans), nous constatons que leur proportion était plus faible que celle de la population anglophone du même groupe d'âge ($imm=0,91$).

Proportion de francophones (15 ans et plus) qui étaient au chômage
Région des Prairies et du Nord et régions économiques, 2011

Géographie	Population minoritaire LO		proportion de chômeurs (15 ans et plus)		Indices relatifs									
	(Population totale) qui étaient sur le marché du travail	Population (15 ans et plus) qui étaient au chômage	minorité LO	majorité LO	imm	inr	igr-toutes-closm	igr-même-closm	igr-pch	igr-prov	indice selon la sexe	inter-gen.	temporel imm. 1996-2011	temporel 1996-2011
Sud-Est (MB)	4 925	130	2,6%	5,5%	↓0.48	↓0.34	↓0.30	↓0.33	↓0.67	↓0.61	↓0.79	↓0.74	↓0.64	↓0.58
Centre Sud (MB)	1 148	25	2,2%	5,4%	↓0.40	↓0.28	↓0.25	↓0.27	↓0.55	↓0.50	--	--	○0.99	↑1.26
Sud-Ouest (MB)	753	40	5,3%	5,2%	○1.02	↓0.69	↓0.61	↓0.67	↑1.34	↑1.23	--	--	↓0.87	↓0.82
Centre Nord (MB)	1 250	55	4,4%	5,5%	↓0.81	↓0.57	↓0.51	↓0.56	↑1.11	↑1.02	↑4.98	↑1.23	↑1.06	○1.03
Winnipeg (MB)	12 643	623	4,9%	5,9%	↓0.84	↓0.64	↓0.57	↓0.62	↑1.24	↑1.14	↓0.91	↑1.43	↑1.12	↓0.79
Interlake (MB)	610	30	4,9%	5,2%	○0.95	↓0.63	↓0.57	↓0.62	↑1.24	↑1.14	--	--	↓0.61	↓0.44
Regina - Moose Mountain (SK)	1 868	35	1,9%	5,0%	↓0.37	↓0.24	↓0.22	↓0.24	↓0.47	↓0.62	↑2.77	↑2.44	↓0.56	↓0.41
Swift Current - Moose Jaw (SK)	870	25	2,9%	4,1%	↓0.69	↓0.37	↓0.33	↓0.36	↓0.73	○0.96	--	--	↓0.93	↓0.87
Saskatoon - Biggar (SK)	2 183	100	4,6%	5,5%	↓0.83	↓0.59	↓0.53	↓0.58	↑1.16	↑1.53	↑2.35	--	○1.01	↓0.81
Prince Albert (SK)	1 925	50	2,6%	8,1%	↓0.32	↓0.33	↓0.30	↓0.33	↓0.66	↓0.87	--	--	↓0.57	↓0.52
Territoires du Nord-Ouest (TNO)	815	15	1,8%	11,7%	↓0.16	↓0.24	↓0.21	↓0.23	↓0.46	○1.00	--	--	↓0.35	↓0.34
Nunavut (NU)	355	20	5,6%	18,2%	↓0.31	↓0.73	↓0.65	↓0.71	↑1.42	○1.01	--	↓0.84	↑1.08	↑1.26
Région des Prairies et du Nord (P/T)	30 195	1 196	4,0%	6,3%	↓0.62	↓0.51	↓0.46	↓0.50	○1.00	--	↑1.15	↑1.13	↓0.89	↓0.73
Manitoba (MB)	21 915	948	4,3%	6,3%	↓0.69	↓0.56	↓0.50	↓0.55	↑1.09	○1.00	↑1.08	↑1.11	○0.97	↓0.76
Saskatchewan (SK)	7 105	213	3,0%	5,9%	↓0.50	↓0.39	↓0.35	↓0.38	↓0.76	○1.00	↑1.50	↑1.47	↓0.75	↓0.62
Territoires du Nord-Ouest (TNO)	815	15	1,8%	11,7%	↓0.16	↓0.24	↓0.21	↓0.23	↓0.46	○1.00	--	--	↓0.35	↓0.34
Nunavut (NU)	360	20	5,6%	18,2%	↓0.30	↓0.72	↓0.64	↓0.70	↑1.40	○1.00	↑1.58	↓0.83	○1.04	↑1.24

Source: Équipe de recherche, Direction générale des langues officielles, Patrimoine canadien, basée sur les données de l'Enquête nationale auprès des ménages, Statistique Canada, 2011. La série d'indices relatifs fait partie du projet de recherche "Les communautés en contexte" qui compare l'information colligée pour les communautés de langue officielle en situation minoritaire avec celle de la majorité, avec celle des autres CLOSM à différents niveaux de géographie, avec l'information colligée sur eux-même à travers les recensements ou encore selon le sexe ou les générations. Pour plus d'information sur la méthodologie et les concepts utilisés dans ce projet de recherche, veuillez vous référer à l'Annexe A.

- ✓ En 2011, nous avons observé de grandes variations au niveau de la proportion d'individus qui étaient au chômage au sein des différentes communautés francophones de la Région des Prairies et du Nord.
- ✓ La proportion d'individus (15 ans et plus) qui étaient au chômage au sein des communautés francophones des Territoires du Nord-Ouest (1,8%), de Regina - Moose Mountain (1,9%), et du Centre Sud (2,2%) était moins élevée que celle des autres communautés francophones du reste de la Région des Prairies et du Nord.
- ✓ Les francophones du Nunavut (5,6%), du Sud-Ouest (5,3%), et de Winnipeg (4,9%) affichaient, quant à eux, des proportions d'individus (15 ans et plus) qui étaient au chômage plus élevées que ceux des autres communautés francophones de la Région des Prairies et du Nord.

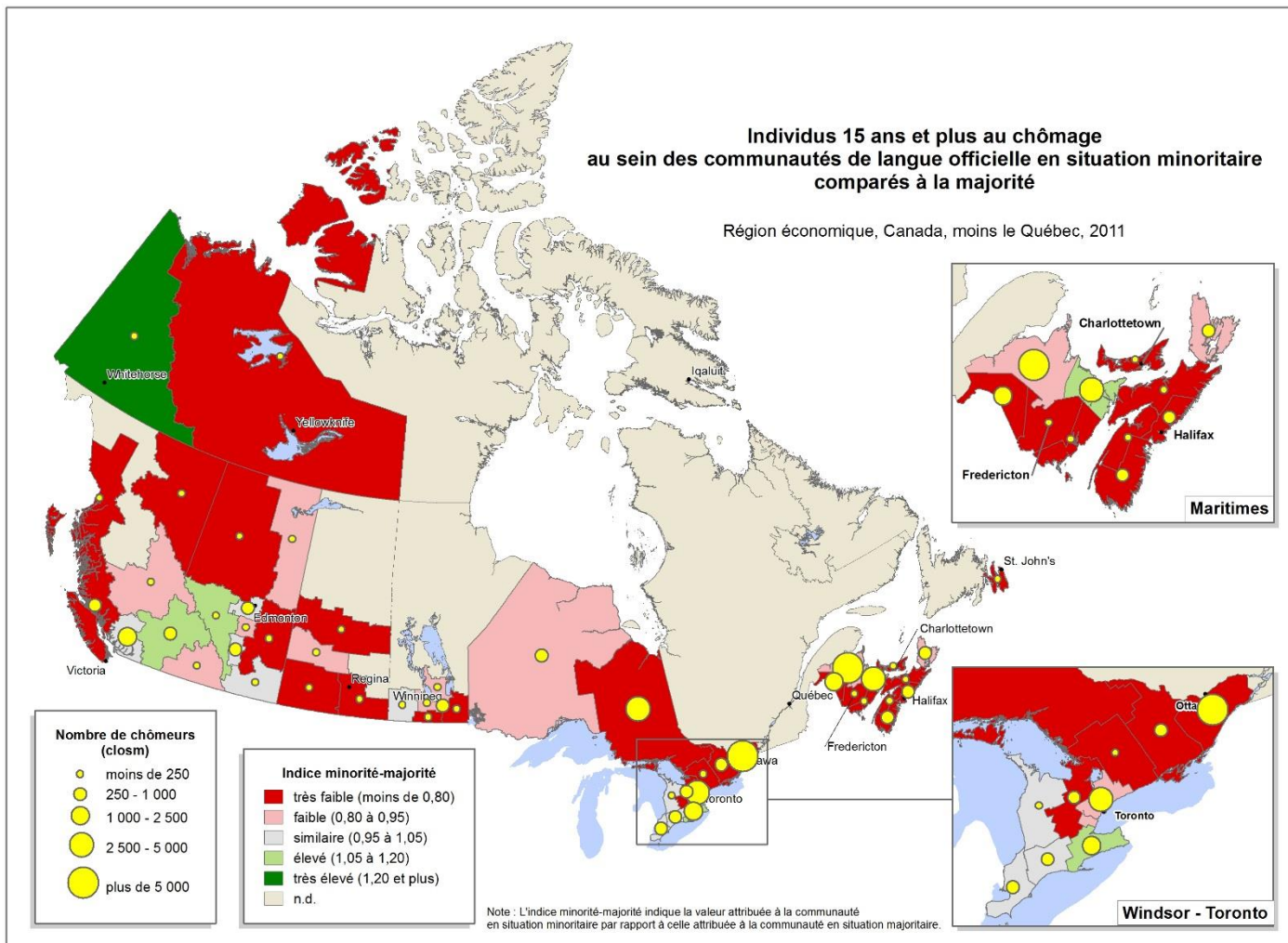

- ✓ En ce qui a trait à la proportion d'individus (15 ans et plus) qui étaient au chômage, les communautés francophones des Territoires du Nord-Ouest (0,16), du Nunavut (0,31), et de Prince Albert (0,32) affichaient les indices minorité-majorité (IMM) les plus faibles de la Région des Prairies et du Nord.
- ✓ Les communautés francophones du Sud-Ouest (1,02), d'Interlake (0,95), et de Winnipeg (0,84) présentaient, quant à elles, les indices minorité-majorité (IMM) les plus élevés de la Région des Prairies et du Nord.

Source : Équipe de recherche, Direction générale des langues officielles, Patrimoine canadien, juillet 2014.
Basée sur les données de l'Enquête nationale auprès des ménages, Statistique Canada, 2011. Échelle de la carte principale : 1 : 27 000 000. Échelle de l'encadré : 1 : 11 000 000 et 1 : 12 000 000.
La définition linguistique utilisée est la première langue officielle parlée. La première langue officielle parlée (PLOP) est une variable linguistique dérivée qui se fonde sur les réponses aux questions linguistiques du Recensement du Canada. Les régions économiques avec moins de 400 personnes issues des CLOSM au sein de la population active ont été représentées par n.d. sur la carte.

Canada

L'indice minorité-majorité indique la valeur attribuée à la communauté en situation minoritaire par rapport à celle attribuée à la communauté en situation majoritaire avec laquelle elle partage un territoire. Une valeur supérieure à 1,00 indique que la caractéristique à l'étude est plus présente au sein de la minorité que de la majorité tandis qu'une valeur inférieure à 1,00 indique que la caractéristique est moins présente au sein de la population minoritaire.

**Proportion de francophones de la Région des Prairies et du Nord (15 ans et plus)
qui étaient au chômage**
Régions économiques, 2011

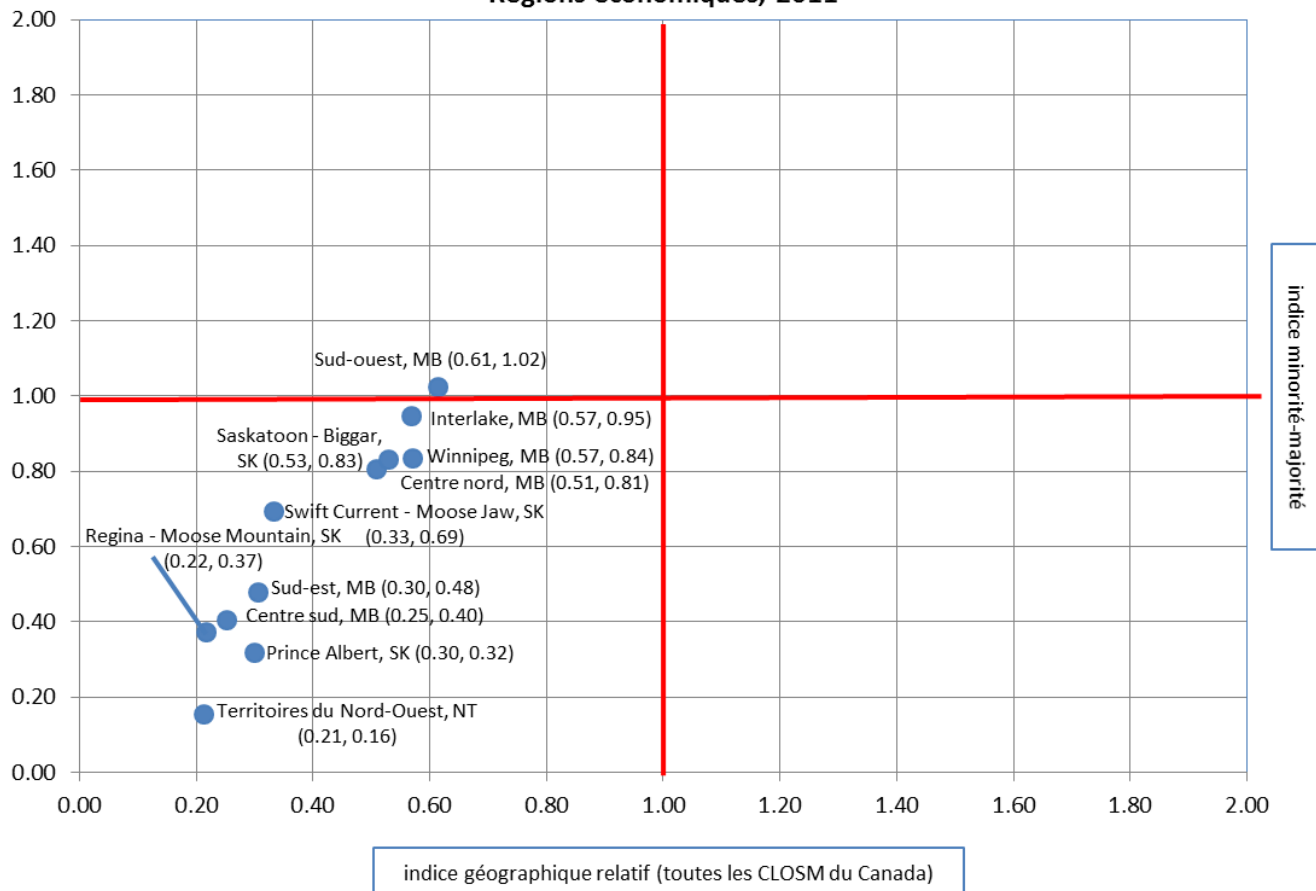

- ✓ Les régions situées dans le quadrant en haut à droite affichaient, au sein des CLOSM, une proportion de chômeurs (15 ans et plus) supérieure à celle de leur majorité et supérieure à celle de la population totale des CLOSM au Canada.
- ✓ Les régions situées dans le quadrant en haut à gauche affichaient, au sein des CLOSM, une proportion de chômeurs (15 ans et plus) supérieure à celle de leur majorité et une proportion de chômeurs (15 ans et plus) inférieure à celle de la population totale des CLOSM au Canada.
- ✓ Les régions situées dans le quadrant en bas à droite affichaient, au sein des CLOSM, une proportion de chômeurs (15 ans et plus) inférieure à celle de leur majorité et une proportion de chômeurs (15 ans et plus) supérieure à celle de la population totale des CLOSM au Canada.
- ✓ Les régions situées dans le quadrant en bas à gauche affichaient, au sein des CLOSM, une proportion de chômeurs (15 ans et plus) inférieure à celle de leur majorité et inférieure à celle de la population totale des CLOSM au Canada.

- L'indice minorité-majorité indique la valeur attribuée à la communauté en situation minoritaire par rapport à celle attribuée à la communauté en situation majoritaire avec laquelle elle partage un territoire. Une valeur supérieure à 1,00 indique que la caractéristique à l'étude est plus présente au sein de la minorité que de la majorité tandis qu'une valeur inférieure à 1,00 indique que la caractéristique est moins présente au sein de la population minoritaire.
- L'indice géographique relatif à toutes les CLOSM (igr-toutes-CLOSM) compare la valeur attribuée à une communauté de langue officielle en situation minoritaire, à celle de l'ensemble des communautés de langue officielle en situation minoritaire au Canada. Une valeur supérieure à 1,00 indique que la caractéristique à l'étude est plus présente au sein de la population locale en comparaison avec l'ensemble des CLOSM au Canada tandis qu'une valeur inférieure indique que la caractéristique est moins présente au sein de la population locale.

**Proportion de francophones (15 ans et plus) qui étaient au chômage
par rapport à la majorité dans la région (IMM)
régions économiques, Région des Prairies et du Nord, 2011**

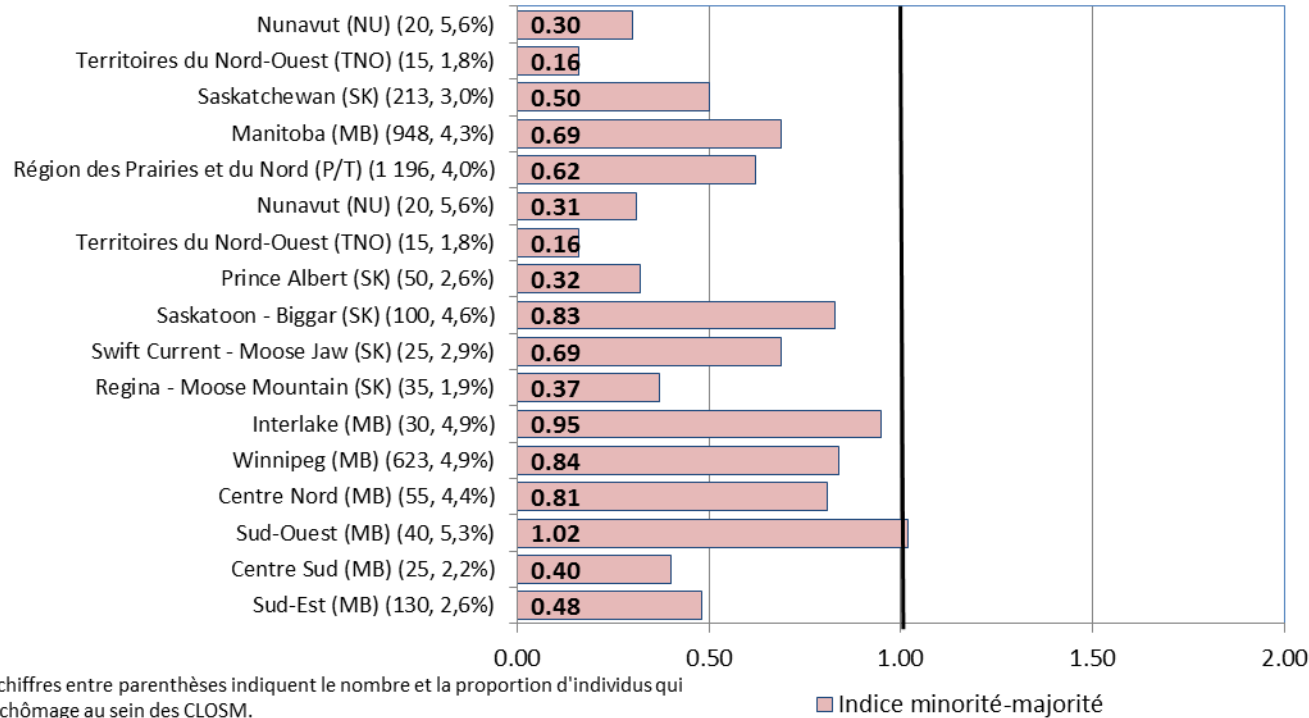

- ✓ *En ce qui a trait à la proportion d'individus (15 ans et plus) qui étaient au chômage, les communautés francophones des Territoires du Nord-Ouest (0,16), du Nunavut (0,31), et de Prince Albert (0,32) affichaient les indices minorité-majorité (IMM) les plus faibles de la Région des Prairies et du Nord.*
- ✓ *Les communautés francophones du Sud-Ouest (1,02), d'Interlake (0,95), et de Winnipeg (0,84) présentaient, quant à elles, les indices minorité-majorité (IMM) les plus élevés de la Région des Prairies et du Nord.*

L'indice minorité-majorité indique la valeur attribuée à la communauté en situation minoritaire par rapport à celle attribuée à la communauté en situation majoritaire avec laquelle elle partage un territoire. Une valeur supérieure à 1,00 indique que la caractéristique à l'étude est plus présente au sein de la minorité que de la majorité tandis qu'une valeur inférieure à 1,00 indique que la caractéristique est moins présente au sein de la population minoritaire.

**Proportion de francophones (15 ans et plus) qui étaient au chômage
par rapport à la population canadienne totale (IRN)
régions économiques, Région des Prairies et du Nord, 2011**

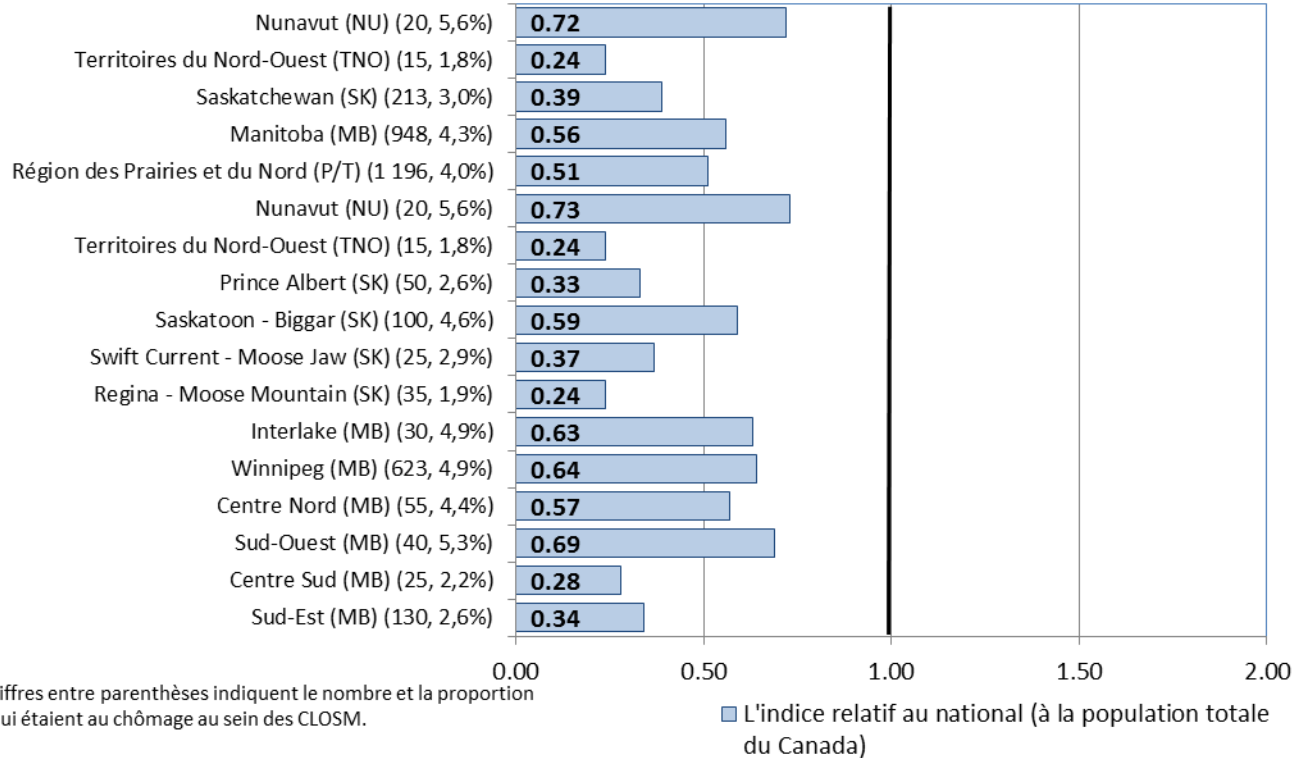

- ✓ *En ce qui a trait à la proportion d'individus (15 ans et plus) qui étaient au chômage, les communautés francophones des Territoires du Nord-Ouest (0,24), de Regina - Moose Mountain (0,24), et du Centre Sud (0,28) affichaient les indices nationaux relatifs (irn) les plus faibles de la Région des Prairies et du Nord.*
- ✓ *Les communautés francophones du Nunavut (0,73), du Sud-Ouest (0,69), et de Winnipeg (0,64) présentaient, quant à elles, les indices nationaux relatifs (irn) les plus élevés de la Région des Prairies et du Nord.*

L'indice relatif au national (irn) compare la valeur attribuée à une communauté de langue officielle en situation minoritaire, à celle de l'ensemble de la population canadienne. Une valeur supérieure à 1,00 indique que la caractéristique à l'étude est plus présente au sein de la population locale en comparaison avec l'ensemble de la population du Canada tandis qu'une valeur inférieure indique que la caractéristique est moins présente au sein de la population locale.

Proportion de francophones (15 ans et plus) qui étaient au chômage par rapport à toutes les CLOSM au Canada (IGR-toutes closm) régions économiques, Région des Prairies et du Nord, 2011

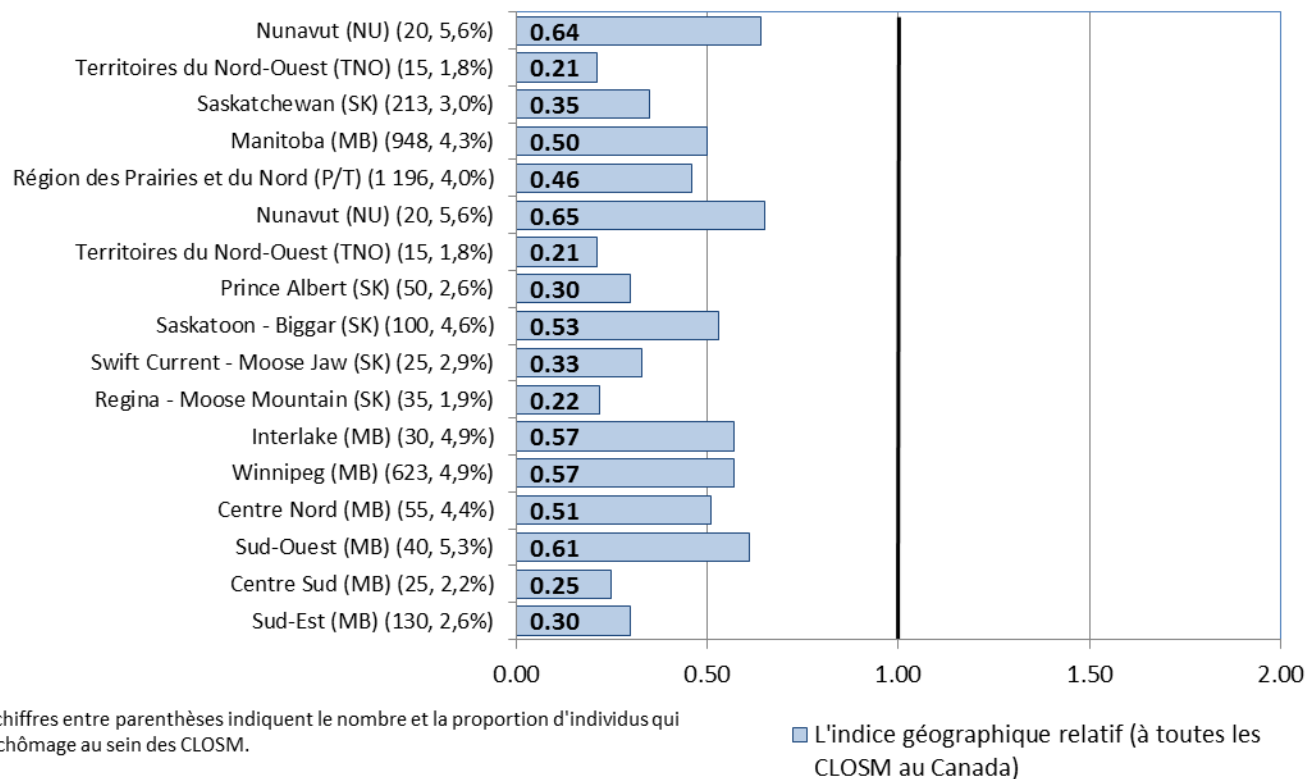

- ✓ En ce qui a trait à la proportion d'individus (15 ans et plus) qui étaient au chômage, les communautés francophones des Territoires du Nord-Ouest (0,21), de Regina - Moose Mountain (0,22), et du Centre Sud (0,25) affichaient les indices géographiques relatifs pour toutes les CLOSM (igr-toutes-closm) les plus faibles de la Région des Prairies et du Nord.
- ✓ Les communautés francophones du Nunavut (0,65), du Sud-Ouest (0,61), et de Winnipeg (0,57) présentaient, quant à elles, les indices géographiques relatifs pour toutes les CLOSM (igr-toutes-closm) les plus élevés de la Région des Prairies et du Nord.

L'indice géographique relatif à toutes les CLOSM (igr-toutes-CLOSM) compare la valeur attribuée à une communauté de langue officielle en situation minoritaire, à celle de l'ensemble des communautés de langue officielle en situation minoritaire au Canada. Une valeur supérieure à 1,00 indique que la caractéristique à l'étude est plus présente au sein de la population locale en comparaison avec l'ensemble des CLOSM au Canada tandis qu'une valeur inférieure indique que la caractéristique est moins présente au sein de la population locale.

**Proportion de francophones (15 ans et plus) qui étaient au chômage
par rapport à toutes les minorités francophones au Canada (IGR-même closm)
régions économiques, Région des Prairies et du Nord, 2011**

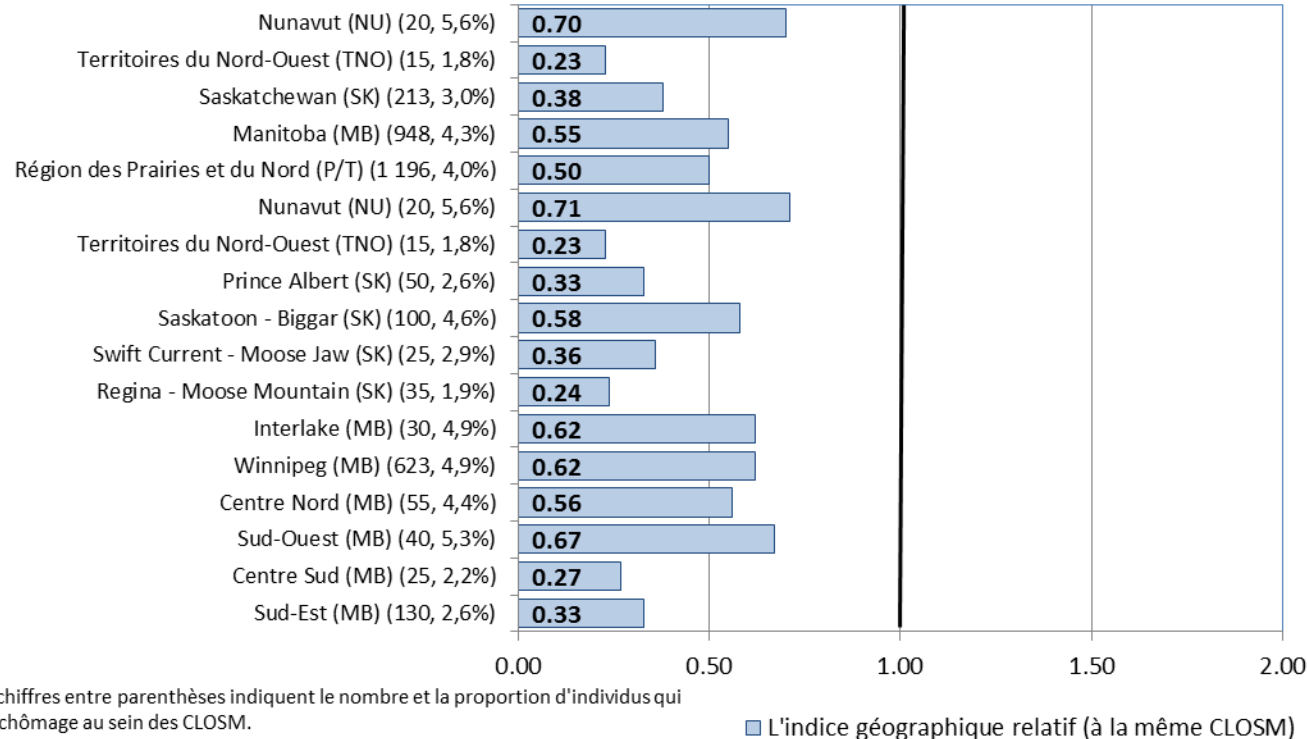

- ✓ *En ce qui a trait à la proportion d'individus (15 ans et plus) qui étaient au chômage, les communautés francophones des Territoires du Nord-Ouest (0,23), de Regina - Moose Mountain (0,24), et du Centre Sud (0,27) affichaient les indices géographiques relatifs à la même CLOSM (igr-même closm) les plus faibles de la Région des Prairies et du Nord.*
- ✓ *Les communautés francophones du Nunavut (0,71), du Sud-Ouest (0,67), et de Winnipeg (0,62) présentaient, quant à elles, les indices géographiques relatifs à la même CLOSM (igr-même closm) les plus élevés de la Région des Prairies et du Nord.*

L'indice géographique relatif à la même CLOSM (igr-même closm) compare la valeur attribuée à une communauté de langue officielle en situation minoritaire dans une localité donnée avec la valeur attribuée à l'ensemble de cette communauté minoritaire au Canada. Par conséquent, la valeur pour une communauté régionale francophone sera comparée à la valeur pour l'ensemble des communautés francophones au Canada et une valeur pour une communauté régionale anglophone du Québec sera comparée à la valeur pour l'ensemble des communautés anglophones du Québec.

Proportion de francophones (15 ans et plus) qui étaient au chômage par rapport à tous les francophones dans la région PCH (IGR-pch) régions économiques, Région des Prairies et du Nord, 2011

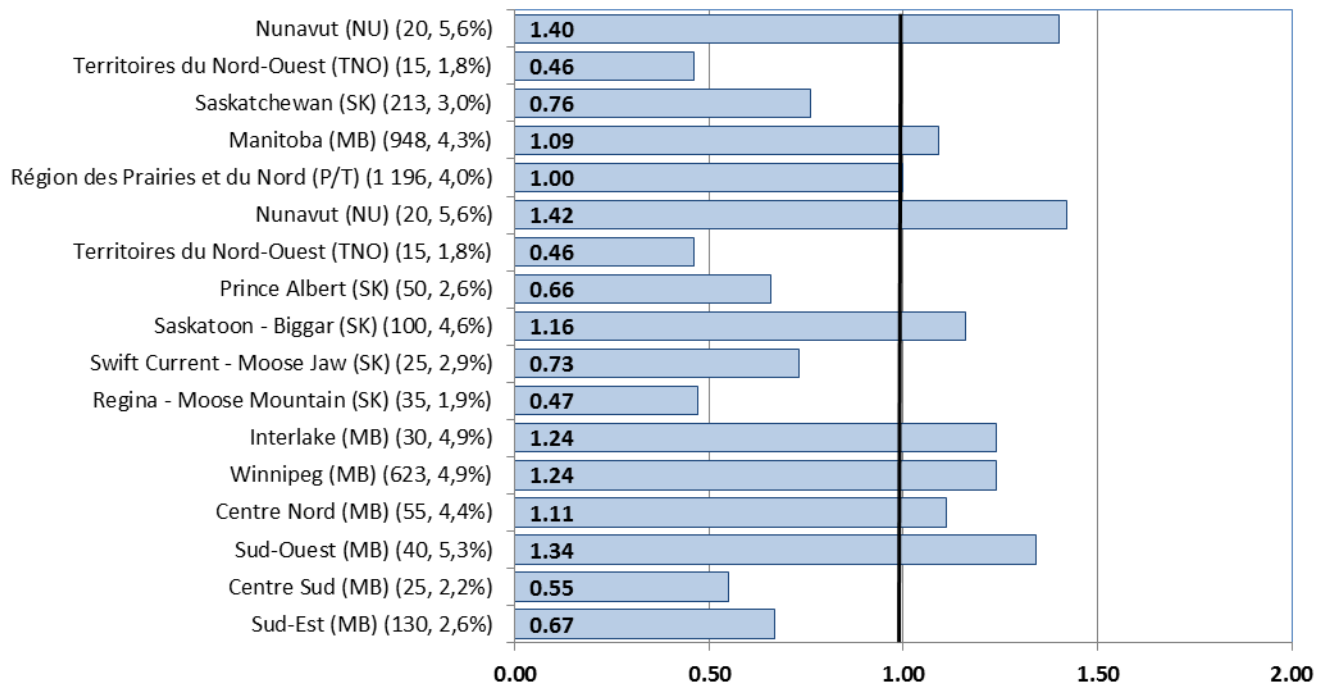

✓ En ce qui a trait à la proportion d'individus (15 ans et plus) qui étaient au chômage, les communautés francophones des Territoires du Nord-Ouest (0,46), de Regina - Moose Mountain (0,47), et du Centre Sud (0,55) affichaient les indices géographiques relatifs à la région PCH (igr-pch) les plus faibles de la Région des Prairies et du Nord.

✓ Les communautés francophones du Nunavut (1,42), du Sud-Ouest (1,34), et de Winnipeg (1,24) présentaient, quant à elles, les indices géographiques relatifs à la région PCH (igr-pch) les plus élevés de la Région des Prairies et du Nord.

Note : Les chiffres entre parenthèses indiquent le nombre et la proportion d'individus qui étaient au chômage au sein des CLOSM.

■ L'indice géographique relatif(local par rapport à la région PCH)

L'indice géographique relatif à la région PCH (IGR-pch) compare la valeur attribuée à une communauté de langue officielle en situation minoritaire dans une localité donnée à celle de la même communauté de langue officielle en situation minoritaire dans la région PCH où elle est située.

Proportion de francophones (15 ans et plus) qui étaient au chômage par rapport à tous les francophones dans la province / territoire (IGR-prov) régions économiques, Région des Prairies et du Nord, 2011

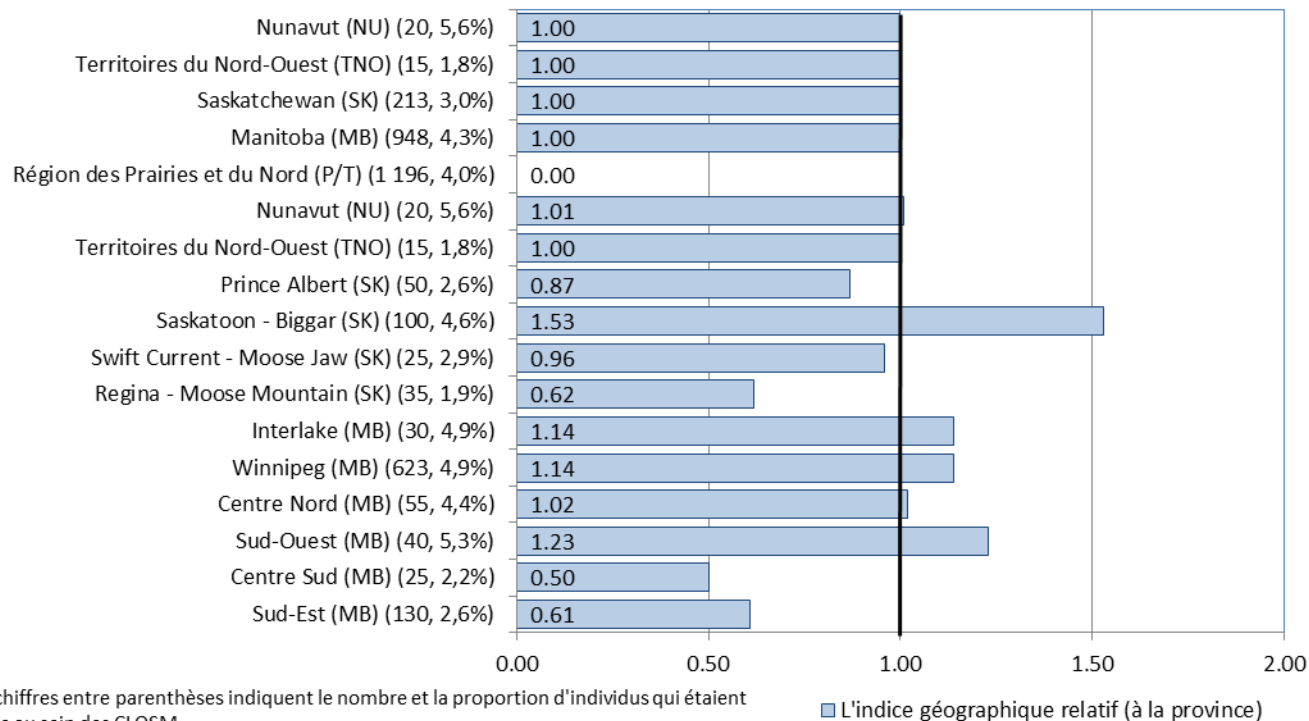

- ✓ En ce qui a trait à la proportion d'individus qui étaient au chômage, les communautés francophones du Centre Sud (0,50), du Sud-Est (0,61), et de Regina - Moose Mountain (0,62) affichaient les indices géographiques relatifs à la province (igr-prov) les plus faibles de la Région des Prairies et du Nord.
- ✓ Les communautés francophones de Saskatoon - Biggar (1,53), du Sud-Ouest (1,23), et de Winnipeg (1,14) présentaient, quant à elles, les indices géographiques relatifs à la province (igr-prov) les plus élevés de la Région des Prairies et du Nord.

L'indice géographique relatif à la province (IGR-prov) compare la valeur attribuée à une communauté de langue officielle en situation minoritaire dans une localité donnée à celle de la même communauté de langue officielle en situation minoritaire dans la province où elle est située.

**Proportion de francophones (15 ans et plus) qui étaient au chômage
(femmes par rapport aux hommes) (IS)
régions économiques, Région des Prairies et du Nord, 2011**

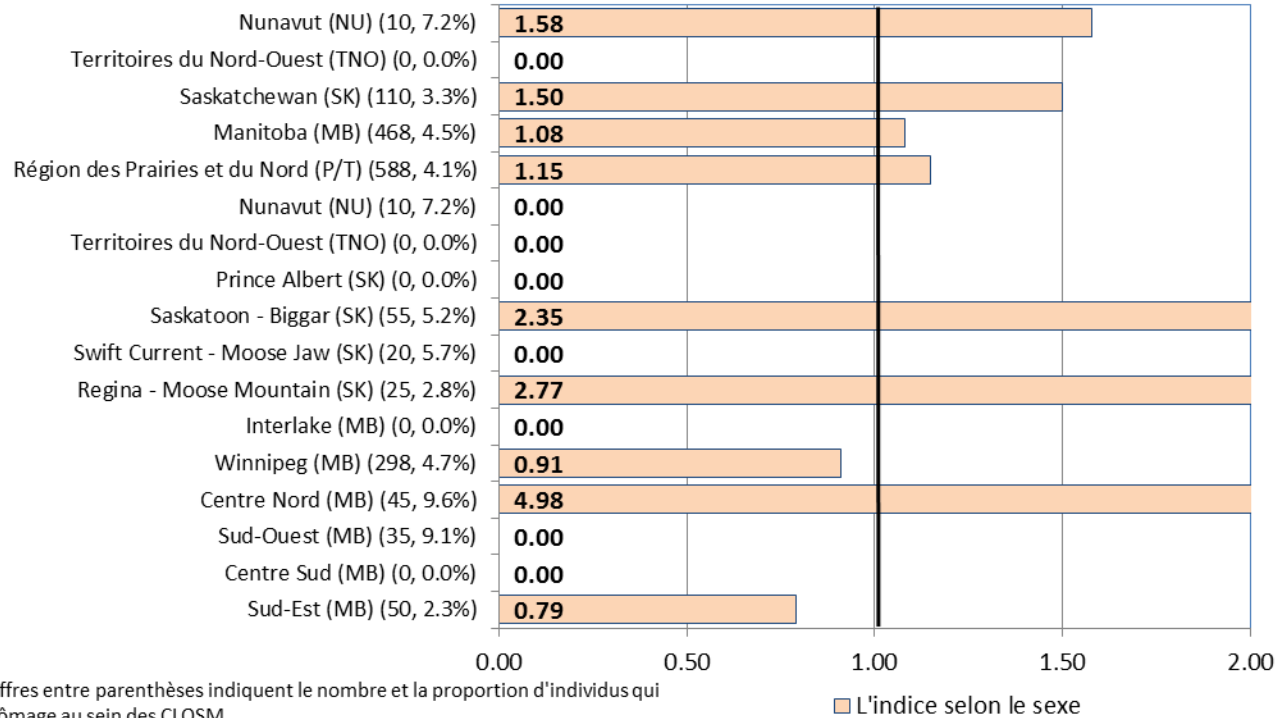

- ✓ En ce qui a trait à la proportion d'individus (15 ans et plus) qui étaient au chômage, les communautés francophones du Sud-Est (0,79), de Winnipeg (0,91), et de Saskatoon - Biggar (2,35) affichaient les indices selon le sexe (is) les plus faibles de la Région des Prairies et du Nord.
- ✓ Les femmes (15 ans et plus) des communautés francophones du Centre Nord (4,98), de Regina - Moose Mountain (2,77), et de Saskatoon - Biggar (2,35) présentaient, quant à elles, les indices selon le sexe (is) les plus élevés de la Région des Prairies et du Nord.

**Proportion de francophones (15 ans et plus) qui étaient au chômage
(25-44 ans par rapport aux 45-64 ans) (intergen)
régions économiques, Région des Prairies et du Nord, 2011**

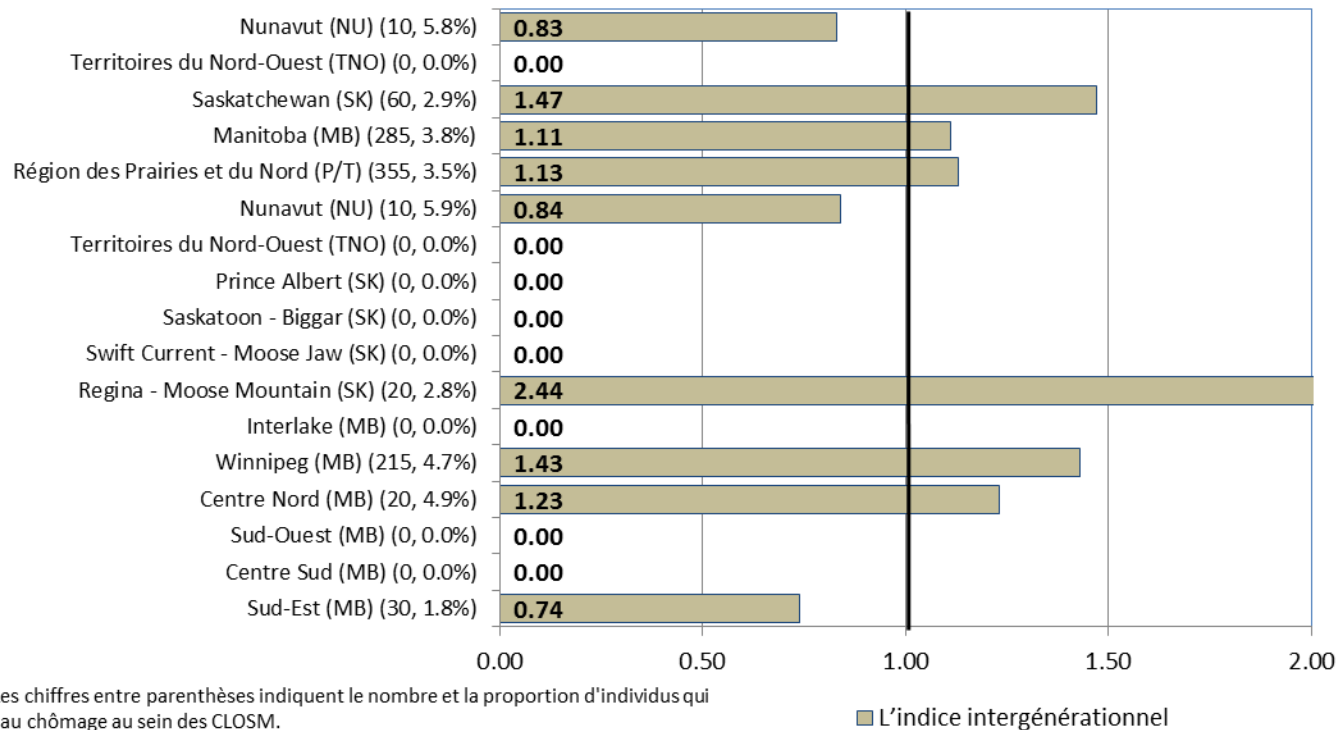

- ✓ En ce qui a trait à la proportion d'individus (15 ans et plus) qui étaient au chômage, les communautés francophones du Sud-Est (0,74), du Nunavut (0,84), et du Centre Nord (1,23) affichaient les indices intergénérationnels (intergen) les plus faibles de la Région des Prairies et du Nord.
- ✓ Les communautés francophones de Regina - Moose Mountain (2,44), de Winnipeg (1,43), et du Centre Nord (1,23) présentaient, quant à elles, les indices intergénérationnels (intergen) les plus élevés de la Région des Prairies et du Nord.

Note : Les chiffres entre parenthèses indiquent le nombre et la proportion d'individus qui étaient au chômage au sein des CLOSM.

L'indice intergénérationnel (intergen) compare la valeur attribuée à la plus jeune tranche d'âge de la population adulte (25-44 ans) avec la valeur attribuée à la plus vieille tranche d'âge de la population adulte (45-64 ans) au sein d'une population vivant en situation minoritaire. L'indice intergénérationnel permet, entre autres, de déterminer si une situation particulière s'améliore ou se détériore au fil du temps.

**Proportion de francophones (15 ans et plus) qui étaient au chômage
(Niveau de 2011 par rapport à celle de 1996) (temp9611)
régions économiques, Région des Prairies et du Nord, 2011**

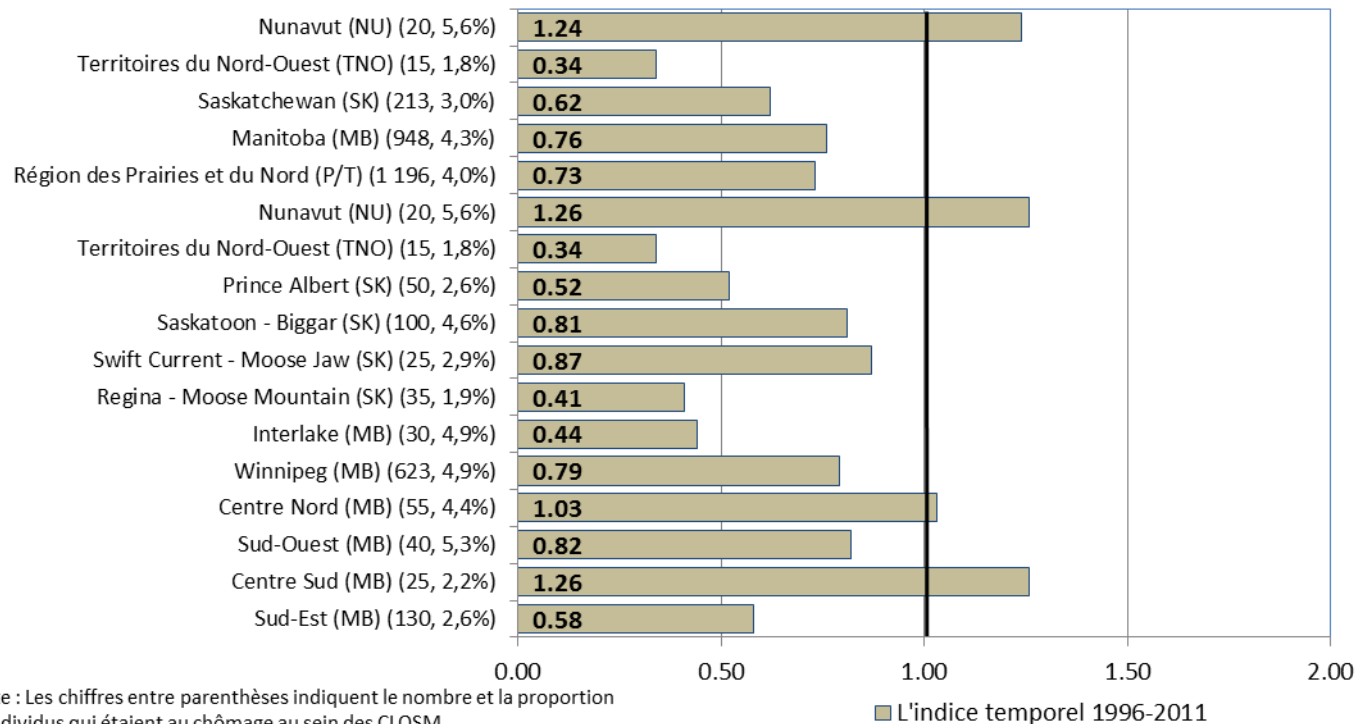

- ✓ *En ce qui a trait à la proportion d'individus (15 ans et plus) qui étaient au chômage, les communautés francophones des Territoires du Nord-Ouest (0,34), de Regina - Moose Mountain (0,41), et d'Interlake (0,44) affichaient les indices temporels (temp9611) les plus faibles de la Région des Prairies et du Nord.*
- ✓ *Les communautés francophones du Centre Sud (1,26), du Nunavut (1,26), et du Centre Nord (1,03) présentaient, quant à elles, les indices temporels (temp9611) les plus élevés de la Région des Prairies et du Nord.*

L'indice temporel 1996-2011 (temp9611) compare la valeur attribuée à la population minoritaire dans une localité donnée en 2011 par rapport à cette même population en 1996. Un indice temporel supérieur à 1,00 indique que la caractéristique à l'étude est plus présente en 2011 qu'elle ne l'était en 1996 tandis qu'une valeur inférieure à 1,00 indique que la caractéristique est moins présente en 2011 qu'elle ne l'était en 1996.

Situation économique de la population - Inactif

Proportion de francophones (15 ans et plus) qui étaient inactifs
Manitoba, 1996-2011

Valeurs		Pop 15+	15-24	25-44	45-64	65+
2011	Minorité LO - population totale	34 305	3 678	8 295	13 725	8 610
	Minorité LO - qui étaient inactifs	12 390	1 063	728	3 185	7 420
	Minorité LO - qui étaient inactifs (%)	36,1%	28,9%	8,8%	23,2%	86,2%
	Majorité LO - qui étaient inactifs (%)	32,4%	37,4%	14,6%	22,2%	83,4%
	Population canadienne - qui étaient inactifs (%)	34,0%	39,6%	13,9%	25,0%	86,5%
	Indice minorité-majorité	1,12	0,77	0,60	1,05	1,03
	Indice géographique relatif au Canada	1,06	0,73	0,63	0,93	1,00
	Indice géographique relatif à toutes les minorités LO	1,01	0,67	0,59	0,88	0,99
	Indice selon le sexe	1,33	femmes (41,1%)		hommes (30,8%)	
	Indice inter-générationnel	0,38				
	Indice temporel (1996-2011)	1,05	n.d.	n.d.	n.d.	n.d.
	Indice temporel IMM (1996-2011)	1,07	n.d.	n.d.	n.d.	n.d.
	Indice temporel toutes-closm (1996-2011)	1,09	n.d.	n.d.	n.d.	n.d.
2006	Minorité LO - qui étaient inactifs (%)	34,8%	19,3%	8,7%	23,9%	88,5%
	Indice minorité-majorité	1,08	0,58	0,59	1,05	1,01
	Indice géographique relatif à toutes les minorités LO	0,99	0,51	0,58	0,86	0,99
2001	Minorité LO - qui étaient inactifs (%)	34,6%	23,7%	8,2%	25,7%	90,5%
	Indice minorité-majorité	1,07	0,75	0,60	1,06	1,01
	Indice géographique relatif à toutes les minorités LO	0,95	n.d.	n.d.	n.d.	n.d.
1996	Minorité LO - qui étaient inactifs (%)	34,5%	n.d.	n.d.	n.d.	n.d.
	Indice minorité-majorité	1,04	n.d.	n.d.	n.d.	n.d.
	Indice géographique relatif à toutes les minorités LO	0,93	n.d.	n.d.	n.d.	n.d.

Source: Équipe de recherche, Direction générale des langues officielles, Patrimoine canadien, basée sur les données du recensement du Canada de 1996, 2001 et 2006, Statistique Canada, échantillon de 20% et l'enquête nationale auprès des ménages de 2011, Statistique Canada.

- ✓ En 2011, parmi les francophones (15 ans et plus) du Manitoba, 12 390 (36,1%) qui étaient inactifs.
- ✓ Cette proportion était plus élevée que celle de la population anglophone de la même région (imm=1,12) et était similaire à celle des communautés de langue officielle en situation minoritaire au Canada (igr-toutes closm=1,01).
- ✓ L'indice selon le sexe était de 1,33 ce qui signifie que la proportion de femmes qui étaient inactifs était beaucoup plus élevée que celle des hommes en 2011.
- ✓ L'indice intergénérationnel était de 0,38 ce qui signifie que la proportion d'individus (15 ans et plus) inactifs dans le groupe d'âge 25-44 ans était beaucoup plus faible que celle du groupe des 45-64 ans en 2011.

Proportion de francophones (15 ans et plus) du Manitoba qui étaient inactifs
par rapport à la majorité dans la région (IMM), à toutes les CLOSM au Canada (igr-toutes-closm) et à la moyenne canadienne (irn)
selon le groupe d'âge, 2011

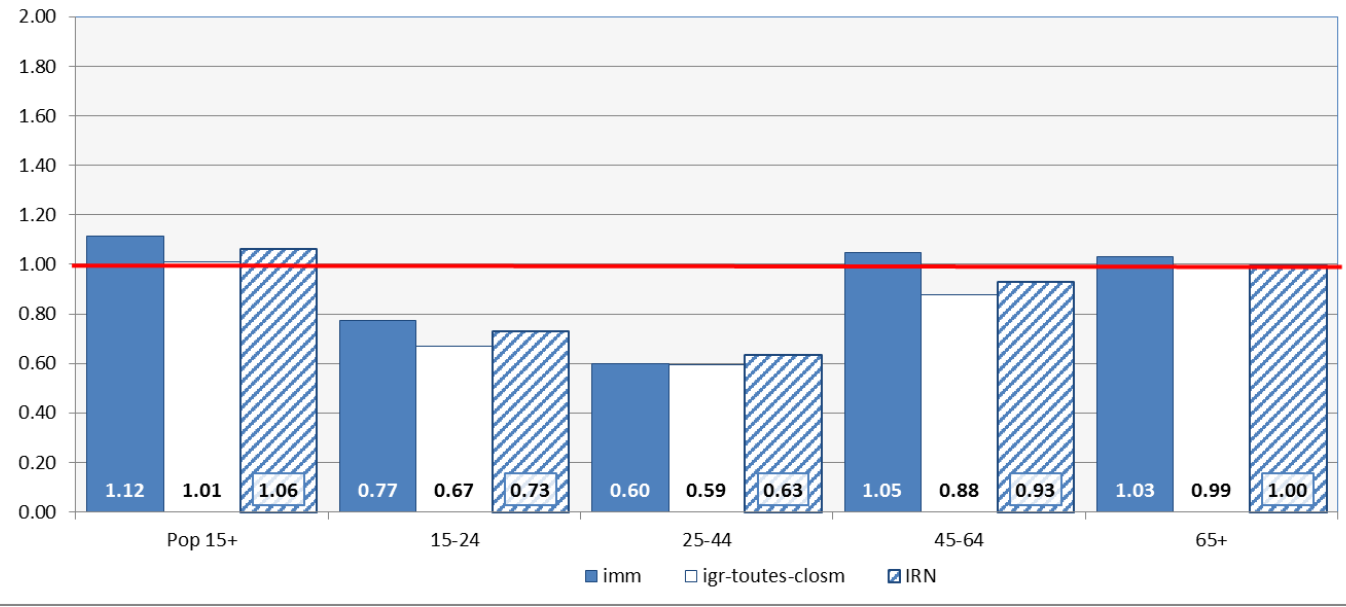

- ✓ En 2011, tel qu'illustré par l'indice minorité-majorité, la proportion de francophones du Manitoba qui étaient inactifs était plus élevée que celle des anglophones de la région (imm=1,12).
- ✓ L'indice minorité-majorité selon l'âge pour l'année 2011, nous indique que l'écart entre les deux groupes linguistiques était le plus élevé pour le groupe d'âge 25-44 et le plus faible pour le groupe d'âge 65+.
- ✓ Pour le groupe qui forme la première moitié de la population active (ceux âgés de 25-44 ans), nous constatons que leur proportion était beaucoup plus faible que celle de la population anglophone du même groupe d'âge (imm=0,60).

- ✓ Pour le groupe qui forme la deuxième moitié de la population active (ceux âgés de 45-64 ans), nous constatons que leur proportion était similaire à celle de la population anglophone du même groupe d'âge (imm=1,05).

- L'indice minorité-majorité indique la valeur attribuée à la communauté en situation minoritaire par rapport à celle attribuée à la communauté en situation majoritaire avec laquelle elle partage un territoire. Une valeur supérieure à 1,00 indique que la caractéristique à l'étude est plus présente au sein de la minorité que de la majorité tandis qu'une valeur inférieure à 1,00 indique que la caractéristique est moins présente au sein de la population minoritaire.
- L'indice géographique relatif à toutes les CLOSM (IGR-toutes-closm) compare la valeur attribuée à une communauté de langue officielle en situation minoritaire, à celle de l'ensemble des communautés de langue officielle en situation minoritaire au Canada. Une valeur supérieure à 1,00 indique que la caractéristique à l'étude est plus présente au sein de la population locale en comparaison avec l'ensemble des CLOSM au Canada tandis qu'une valeur inférieure indique que la caractéristique est moins présente au sein de la population locale.
- L'indice relatif au national (irn) compare la valeur attribuée à une communauté de langue officielle en situation minoritaire, à celle de l'ensemble de la population au Canada. Une valeur supérieure à 1,00 indique que la caractéristique à l'étude est plus présente au sein de la population locale en comparaison avec l'ensemble des Canadiens tandis qu'une valeur inférieure indique que la caractéristique est moins présente au sein de la population locale.

Proportion de francophones du Manitoba qui étaient inactifs par rapport à la majorité dans la région selon l'année, 1996-2011

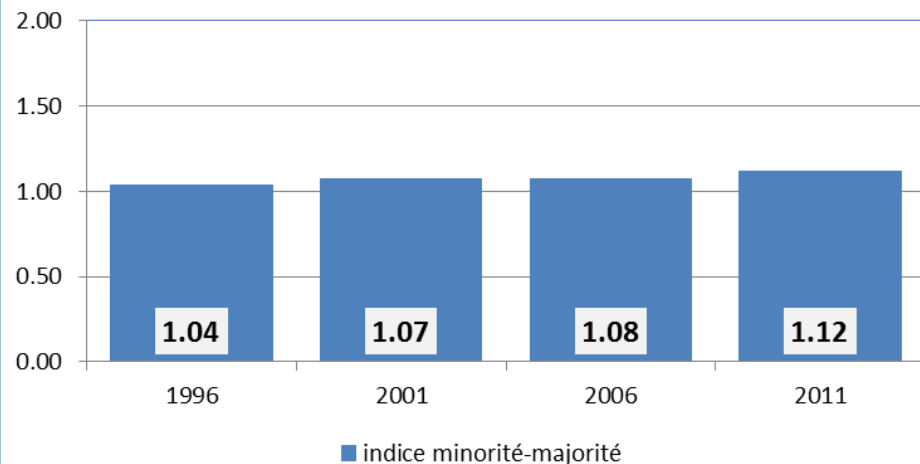

Proportion de francophones du Manitoba qui étaient inactifs par rapport à la majorité dans la région selon le groupe d'âge, 2011

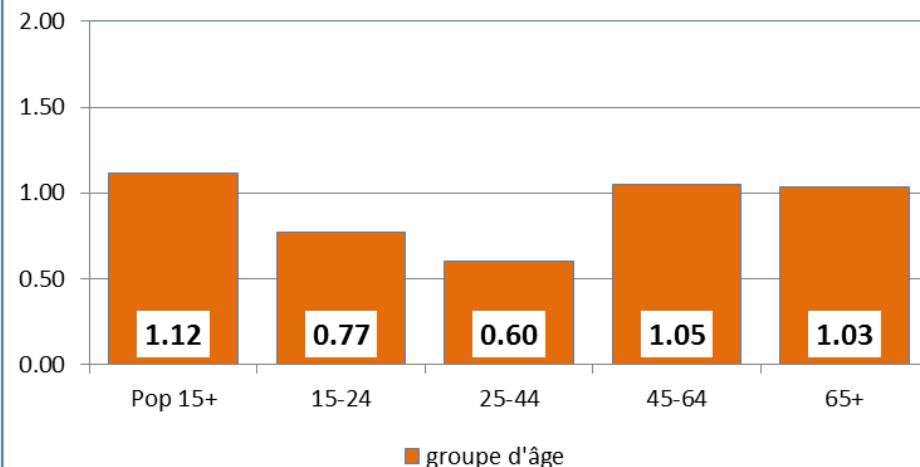

- ✓ En 2011, tel qu'illustré par l'indice minorité-majorité, la proportion de francophones du Manitoba qui étaient inactifs était plus élevée que celle des anglophones de la région ($imm=1,12$).
- ✓ L'écart entre les deux groupes linguistiques a augmenté lors de la période 1996-2011.
- ✓ Entre 1996-2011, l'indice minorité-majorité des francophones du Manitoba qui étaient inactifs était le plus élevé en 2011 ($imm=1,12$) et le plus faible en 1996 ($imm=1,04$).

- ✓ L'indice minorité-majorité selon l'âge pour l'année 2011, nous indique que l'écart entre les deux groupes linguistiques était le plus élevé pour le groupe d'âge 25-44 et le plus faible pour le groupe d'âge 65+.
- ✓ Pour le groupe qui forme la première moitié de la population active (ceux âgés de 25-44 ans), nous constatons que leur proportion était beaucoup plus faible que celle de la population anglophone du même groupe d'âge ($imm=0,60$).
- ✓ Pour le groupe qui forme la deuxième moitié de la population active (ceux âgés de 45-64 ans), nous constatons que leur proportion était similaire à celle de la population anglophone du même groupe d'âge ($imm=1,05$).

Proportion de francophones (15 ans et plus) qui étaient inactifs
Région des Prairies et du Nord et régions économiques, 2011

Géographie	Population minoritaire LO		proportion d'individus (15 ans et plus) inactifs		Indices relatifs									
	Individus 15 ans et plus	Population (15 ans et plus) qui étaient inactifs	minorité LO	majorité LO	imm	inr	igr-toutes-closm	igr-même-closm	igr-pch	igr-prov	indice selon la sexe	inter-gen.	temporel imm. 1996-2011	temporel 1996-2011
Sud-Est (MB)	7 120	2 198	30,9%	30,8%	○1.00	👇0.91	👇0.86	👇0.86	👇0.84	👇0.85	👆1.22	👇0.30	○1.03	👆1.05
Centre Sud (MB)	1 588	430	27,1%	31,7%	👇0.85	👇0.80	👇0.76	👇0.75	👇0.74	👇0.75	👆1.39	👆1.32	👇0.89	👇0.87
Sud-Ouest (MB)	1 100	340	30,9%	30,7%	○1.01	👇0.91	👇0.86	👇0.86	👇0.84	👇0.86	👆1.52	👇0.51	👇0.94	👇0.86
Centre Nord (MB)	2 013	745	37,0%	33,1%	👆1.12	👆1.09	👆1.03	○1.03	○1.01	○1.02	👆1.55	👇0.26	○0.95	○0.99
Winnipeg (MB)	20 213	7 570	37,5%	31,1%	👆1.20	👆1.10	👆1.05	○1.04	○1.02	○1.04	👆1.34	👇0.38	👆1.10	👆1.05
Interlake (MB)	1 165	550	47,2%	32,1%	👆1.47	👆1.39	👆1.32	👆1.31	👆1.28	👆1.31	👇0.88	--	👆1.21	👆1.21
Parklands (MB)	700	370	52,9%	39,0%	👆1.35	👆1.55	👆1.48	👆1.47	👆1.44	👆1.46	👆1.50	--	👆1.40	👆1.41
Nord (MB)	418	150	35,9%	44,2%	👇0.81	👆1.06	○1.00	○1.00	○0.98	○0.99	👆1.88	--	👇0.83	○0.96
Regina - Moose Mountain (SK)	2 893	1 033	35,7%	27,9%	👆1.28	👆1.05	○1.00	○0.99	○0.97	👇0.87	👆1.17	👇0.62	👆1.13	○1.03
Swift Current - Moose Jaw (SK)	1 795	930	51,8%	30,7%	👆1.69	👆1.52	👆1.45	👆1.44	👆1.41	👆1.26	👆1.71	--	👆1.45	👆1.40
Saskatoon - Biggar (SK)	3 305	1 128	34,1%	28,3%	👆1.21	○1.00	○0.95	○0.95	👇0.93	👇0.83	👆1.66	👇0.70	👆1.15	👆1.07
Yorkton - Melville (SK)	360	145	40,3%	34,3%	👆1.18	👆1.18	👆1.13	👆1.12	👆1.09	○0.98	👆1.27	--	👆1.33	👆1.18
Prince Albert (SK)	3 655	1 725	47,2%	33,0%	👆1.43	👆1.39	👆1.32	👆1.31	👆1.28	👆1.15	👆1.36	👇0.42	👆1.25	👆1.20
Territoires du Nord-Ouest (TNO)	970	155	16,0%	24,5%	👇0.65	👇0.47	👇0.45	👇0.44	👇0.43	○0.95	👆2.17	👇0.45	👇0.92	○1.04
Nunavut (NU)	390	38	9,7%	35,1%	👇0.28	👇0.29	👇0.27	👇0.27	👇0.26	○1.00	👆1.15	👇0.85	👆1.25	👆1.40
Région des Prairies et du Nord (P/T)	47 758	17 571	36,8%	31,4%	👆1.17	👆1.08	○1.03	○1.02	○1.00	--	👆1.36	👇0.40	👆1.11	👆1.07
Manitoba (MB)	34 305	12 390	36,1%	32,4%	👆1.12	👆1.06	○1.01	○1.00	○0.98	○1.00	👆1.33	👇0.38	👆1.08	👆1.05
Saskatchewan (SK)	12 090	4 980	41,2%	30,6%	👆1.35	👆1.21	👆1.15	👆1.15	👆1.12	○1.00	👆1.40	👇0.52	👆1.22	👆1.15
Territoires du Nord-Ouest (TNO)	973	163	16,8%	24,5%	👇0.68	👇0.49	👇0.47	👇0.47	👇0.46	○1.00	👆2.01	👇0.36	○0.96	👆1.09
Nunavut (NU)	390	38	9,7%	35,1%	👇0.28	👇0.29	👇0.27	👇0.27	👇0.26	○1.00	👆1.12	👇0.81	👆1.25	👆1.40

Source: Équipe de recherche, Direction générale des langues officielles, Patrimoine canadien, basée sur les données de l'Enquête nationale auprès des ménages, Statistique Canada, 2011. La série d'indices relatifs fait partie du projet de recherche "Les communautés en contexte" qui compare l'information colligée pour les communautés de langue officielle en situation minoritaire avec celle de la majorité, avec celle des autres CLOSM à différents niveaux de géographie, avec l'information colligée sur eux-même à travers les recensements ou encore selon le sexe ou les générations. Pour plus d'information sur la méthodologie et les concepts utilisés dans ce projet de recherche, veuillez vous référer à l'Annexe A.

- ✓ En 2011, nous avons observé de grandes variations au niveau de la proportion d'individus qui étaient inactifs au sein des différentes communautés francophones de la Région des Prairies et du Nord.
- ✓ La proportion d'individus (15 ans et plus) qui étaient inactifs au sein des communautés francophones du Nunavut (9,7%), des Territoires du Nord-Ouest (16,0%), et du Centre Sud (27,1%) était moins élevée que celle des autres communautés francophones du reste de la Région des Prairies et du

Nord.

- ✓ Les francophones de Swift Current - Moose Jaw (51,8%), d'Interlake (47,2%), et de Prince Albert (47,2%) affichaient, quant à eux, des proportions d'individus (15 ans et plus) qui étaient inactifs plus élevées que ceux des autres communautés francophones de la Région des Prairies et du Nord.

- ✓ En ce qui a trait à la proportion d'individus (15 ans et plus) qui étaient inactifs, les communautés francophones du Nunavut (0,28), des Territoires du Nord-Ouest (0,65), et du Centre Sud (0,85) affichaient les indices minorité-majorité (IMM) les plus faibles de la Région des Prairies et du Nord.
- ✓ Les communautés francophones de Swift Current - Moose Jaw (1,69), d'Interlake (1,47), et de Prince Albert (1,43) présentaient, quant à elles, les indices minorité-majorité (IMM) les plus élevés de la Région des Prairies et du Nord.

Les communautés de langue officielle en situation minoritaire

Manitoba – Profil socio-économique

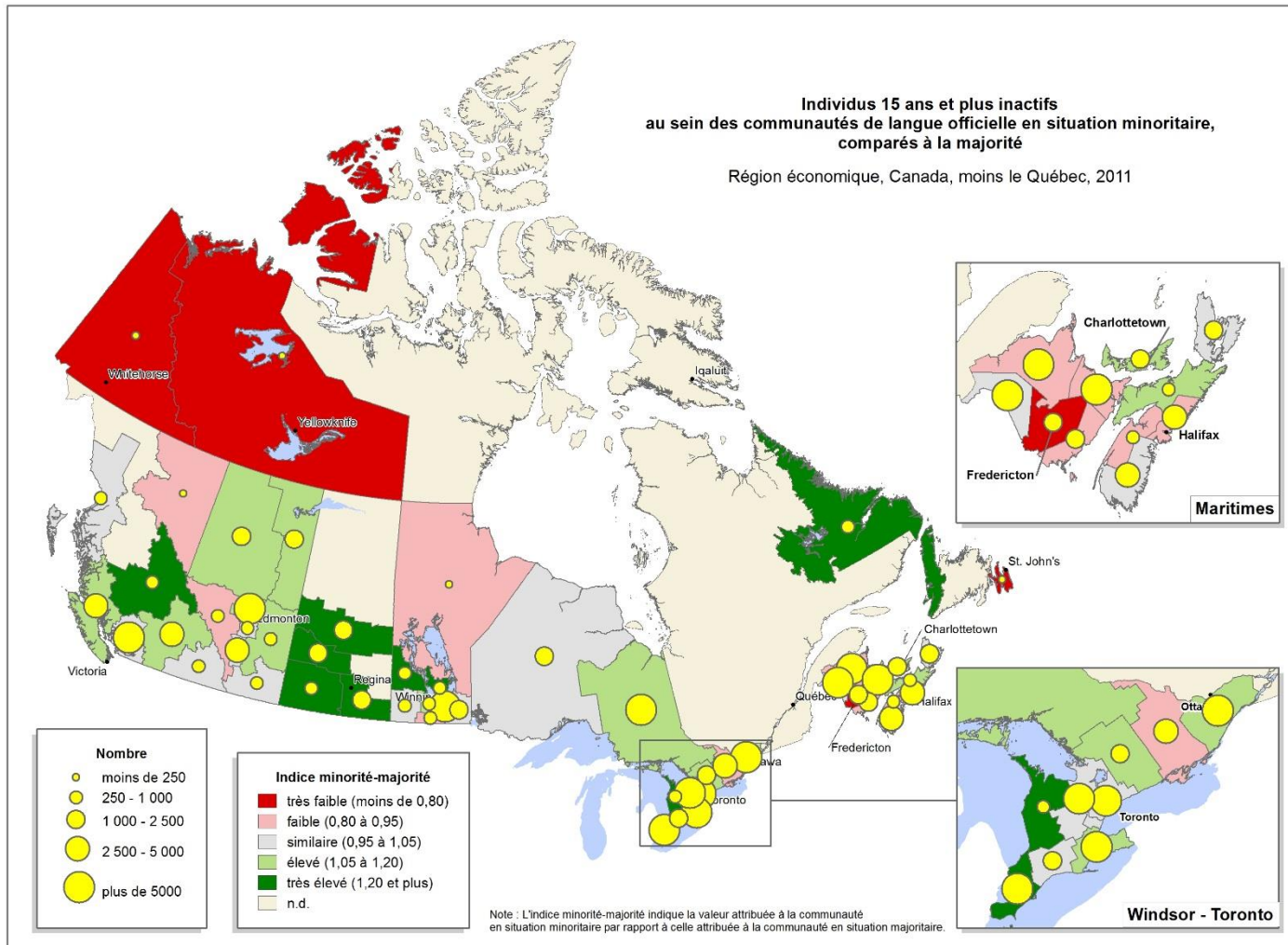

L'indice minorité-majorité indique la valeur attribuée à la communauté en situation minoritaire par rapport à celle attribuée à la communauté en situation majoritaire avec laquelle elle partage un territoire. Une valeur supérieure à 1,00 indique que la caractéristique à l'étude est plus présente au sein de la minorité que de la majorité tandis qu'une valeur inférieure à 1,00 indique que la caractéristique est moins présente au sein de la population minoritaire.

Proportion de francophones (15 ans et plus)
qui étaient inactifs

Région des Prairies et du Nord et régions économiques, 2011

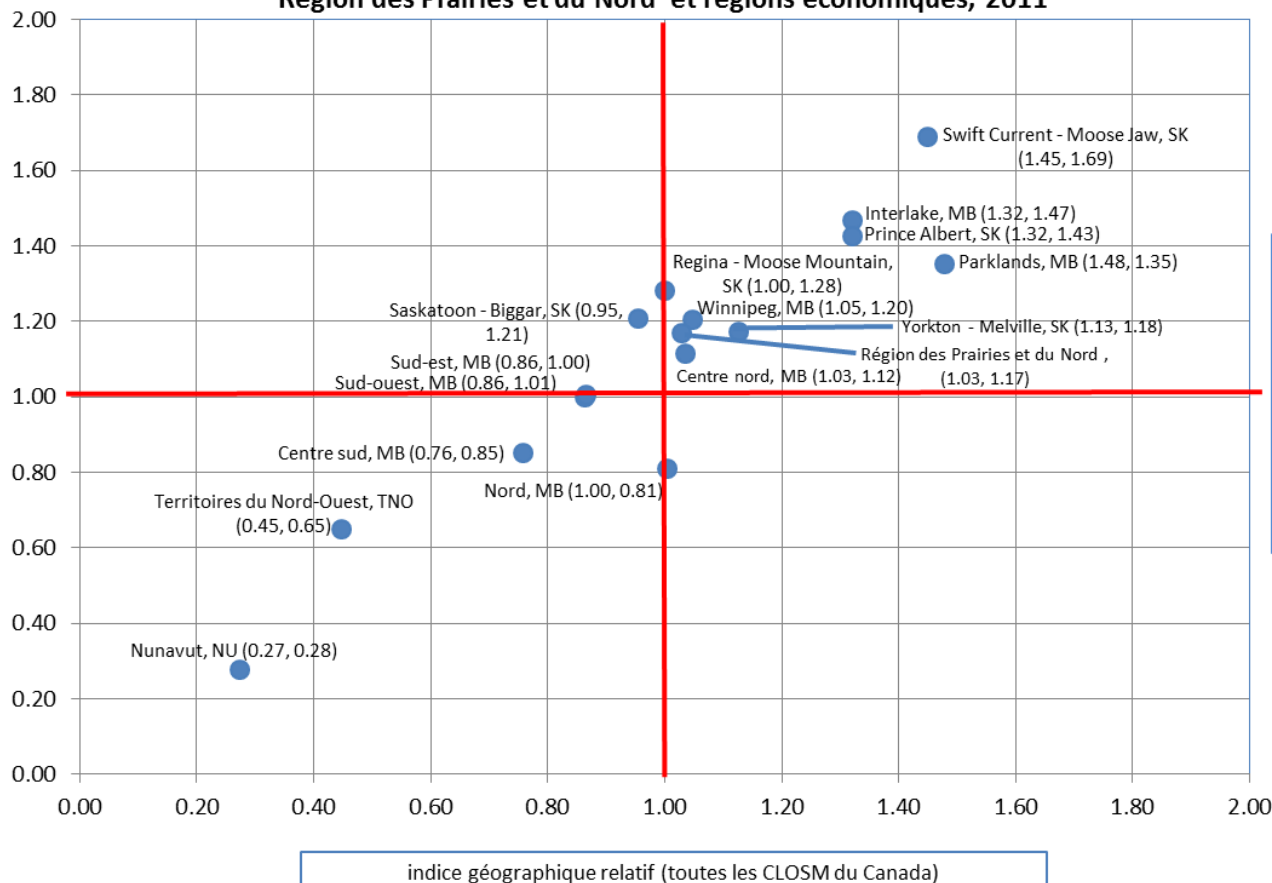

indice minorité-majorité

indice géographique relatif (toutes les CLOSM du Canada)

- ✓ Les régions situées dans le quadrant en haut à droite affichaient, au sein des CLOSM, une proportion d'individus (15 ans et plus) inactifs supérieure à celle de leur majorité et supérieure à celle de la population totale des CLOSM au Canada.
- ✓ Les régions situées dans le quadrant en haut à gauche affichaient, au sein des CLOSM, une proportion d'individus (15 ans et plus) inactifs supérieure à celle de leur majorité et une proportion d'individus (15 ans et plus) inactifs inférieure à celle de la population totale des CLOSM au Canada.
- ✓ Les régions situées dans le quadrant en bas à droite affichaient, au sein des CLOSM, une proportion d'individus (15 ans et plus) inactifs inférieure à celle de leur majorité et une proportion d'individus (15 ans et plus) inactifs supérieure à celle de la population totale des CLOSM au Canada.
- ✓ Les régions situées dans le quadrant en bas à gauche affichaient, au sein des CLOSM, une proportion d'individus (15 ans et plus) inactifs inférieure à celle de leur majorité et inférieure à celle de la population totale des CLOSM au Canada.

- L'indice minorité-majorité indique la valeur attribuée à la communauté en situation minoritaire par rapport à celle attribuée à la communauté en situation majoritaire avec laquelle elle partage un territoire. Une valeur supérieure à 1,00 indique que la caractéristique à l'étude est plus présente au sein de la minorité que de la majorité tandis qu'une valeur inférieure à 1,00 indique que la caractéristique est moins présente au sein de la population minoritaire.
- L'indice géographique relatif à toutes les CLOSM (igr-toutes-CLOSM) compare la valeur attribuée à une communauté de langue officielle en situation minoritaire, à celle de l'ensemble des communautés de langue officielle en situation minoritaire au Canada. Une valeur supérieure à 1,00 indique que la caractéristique à l'étude est plus présente au sein de la population locale en comparaison avec l'ensemble des CLOSM au Canada tandis qu'une valeur inférieure indique que la caractéristique est moins présente au sein de la population locale.

**Proportion de francophones (15 ans et plus) qui étaient inactifs
par rapport à la majorité dans la région (IMM)
régions économiques, Région des Prairies et du Nord, 2011**

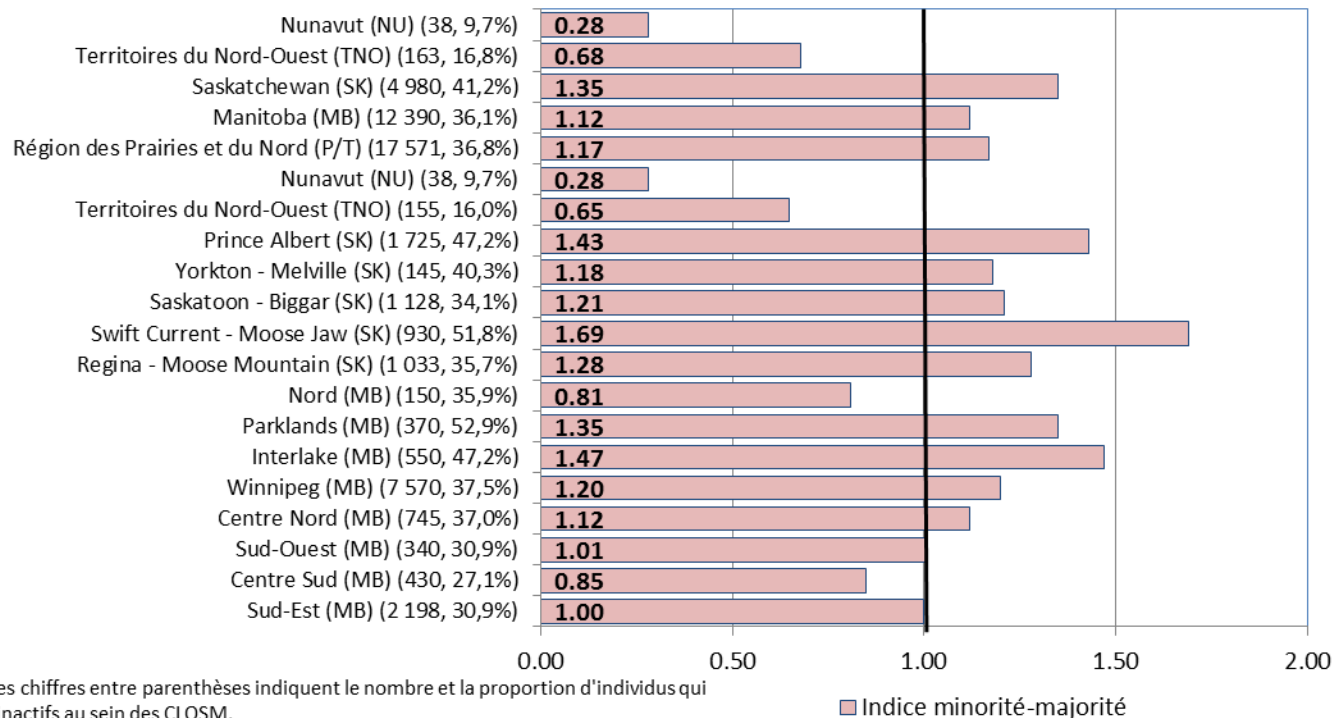

- ✓ En ce qui a trait à la proportion d'individus (15 ans et plus) qui étaient inactifs, les communautés francophones du Nunavut (0,28), des Territoires du Nord-Ouest (0,65), et du Centre Sud (0,85) affichaient les indices minorité-majorité (IMM) les plus faibles de la Région des Prairies et du Nord.
- ✓ Les communautés francophones de Swift Current - Moose Jaw (1,69), d'Interlake (1,47), et de Prince Albert (1,43) présentaient, quant à elles, les indices minorité-majorité (IMM) les plus élevés de la Région des Prairies et du Nord.

L'indice minorité-majorité indique la valeur attribuée à la communauté en situation minoritaire par rapport à celle attribuée à la communauté en situation majoritaire avec laquelle elle partage un territoire. Une valeur supérieure à 1,00 indique que la caractéristique à l'étude est plus présente au sein de la minorité que de la majorité tandis qu'une valeur inférieure à 1,00 indique que la caractéristique est moins présente au sein de la population minoritaire.

Les communautés de langue officielle en situation minoritaire

Manitoba – Profil socio-économique

Proportion de francophones (15 ans et plus) qui étaient inactifs par rapport à la population canadienne totale (IRN) régions économiques, Région des Prairies et du Nord, 2011

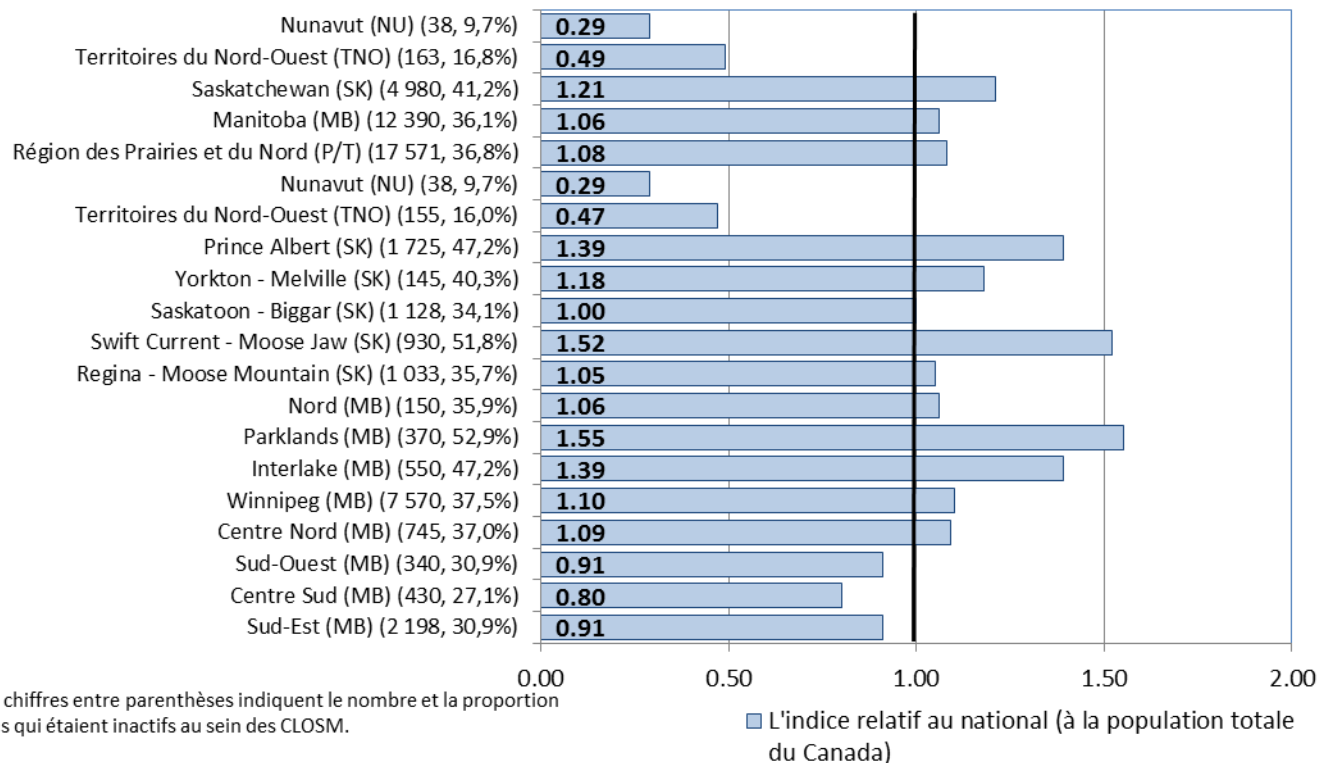

- ✓ En ce qui a trait à la proportion d'individus (15 ans et plus) qui étaient inactifs, les communautés francophones du Nunavut (0,29), des Territoires du Nord-Ouest (0,47), et du Centre Sud (0,80) affichaient les indices nationaux relatifs (inr) les plus faibles de la Région des Prairies et du Nord.
- ✓ Les communautés francophones de Parklands (1,55), de Swift Current - Moose Jaw (1,52), et d'Interlake (1,39) présentaient, quant à elles, les indices nationaux relatifs (inr) les plus élevés de la Région des Prairies et du Nord.

L'indice relatif au national (irn) compare la valeur attribuée à une communauté de langue officielle en situation minoritaire, à celle de l'ensemble de la population canadienne. Une valeur supérieure à 1,00 indique que la caractéristique à l'étude est plus présente au sein de la population locale en comparaison avec l'ensemble de la population du Canada tandis qu'une valeur inférieure indique que la caractéristique est moins présente au sein de la population locale.

**Proportion de francophones (15 ans et plus) qui étaient inactifs
par rapport à toutes les CLOSM au Canada (IGR-toutes closm)
régions économiques, Région des Prairies et du Nord, 2011**

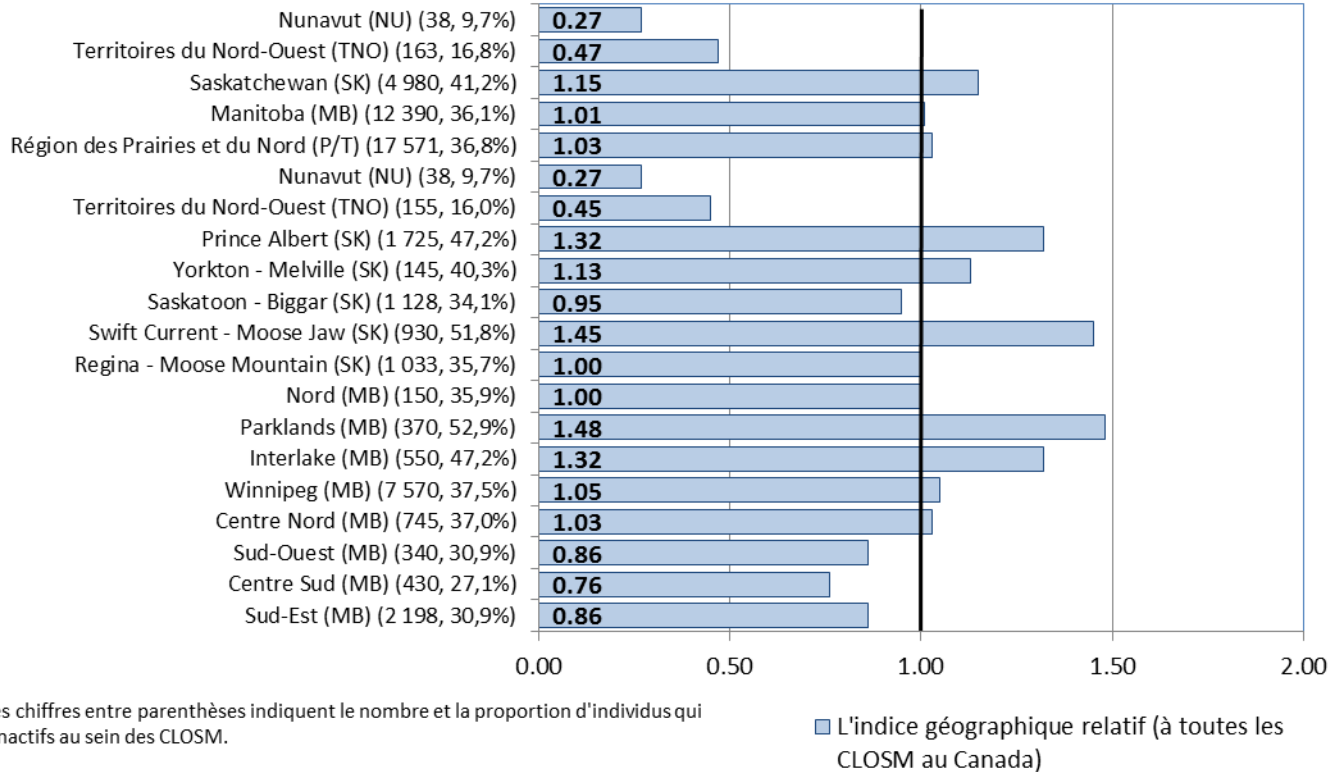

- ✓ *En ce qui a trait à la proportion d'individus (15 ans et plus) qui étaient inactifs, les communautés francophones du Nunavut (0,27), des Territoires du Nord-Ouest (0,45), et du Centre Sud (0,76) affichaient les indices géographiques relatifs pour toutes les CLOSM (igr-toutes-closm) les plus faibles de la Région des Prairies et du Nord.*
- ✓ *Les communautés francophones de Swift Current - Moose Jaw (1,45), d'Interlake (1,32), et de Prince Albert (1,32) présentaient, quant à elles, les indices géographiques relatifs pour toutes les CLOSM (igr-toutes-closm) les plus élevés de la Région des Prairies et du Nord.*

L'indice géographique relatif à toutes les CLOSM (igr-toutes-CLOSM) compare la valeur attribuée à une communauté de langue officielle en situation minoritaire, à celle de l'ensemble des communautés de langue officielle en situation minoritaire au Canada. Une valeur supérieure à 1,00 indique que la caractéristique à l'étude est plus présente au sein de la population locale en comparaison avec l'ensemble des CLOSM au Canada tandis qu'une valeur inférieure indique que la caractéristique est moins présente au sein de la population locale.

**Proportion de francophones (15 ans et plus) qui étaient inactifs
par rapport à toutes les minorités francophones au Canada (IGR-même closm)
régions économiques, Région des Prairies et du Nord, 2011**

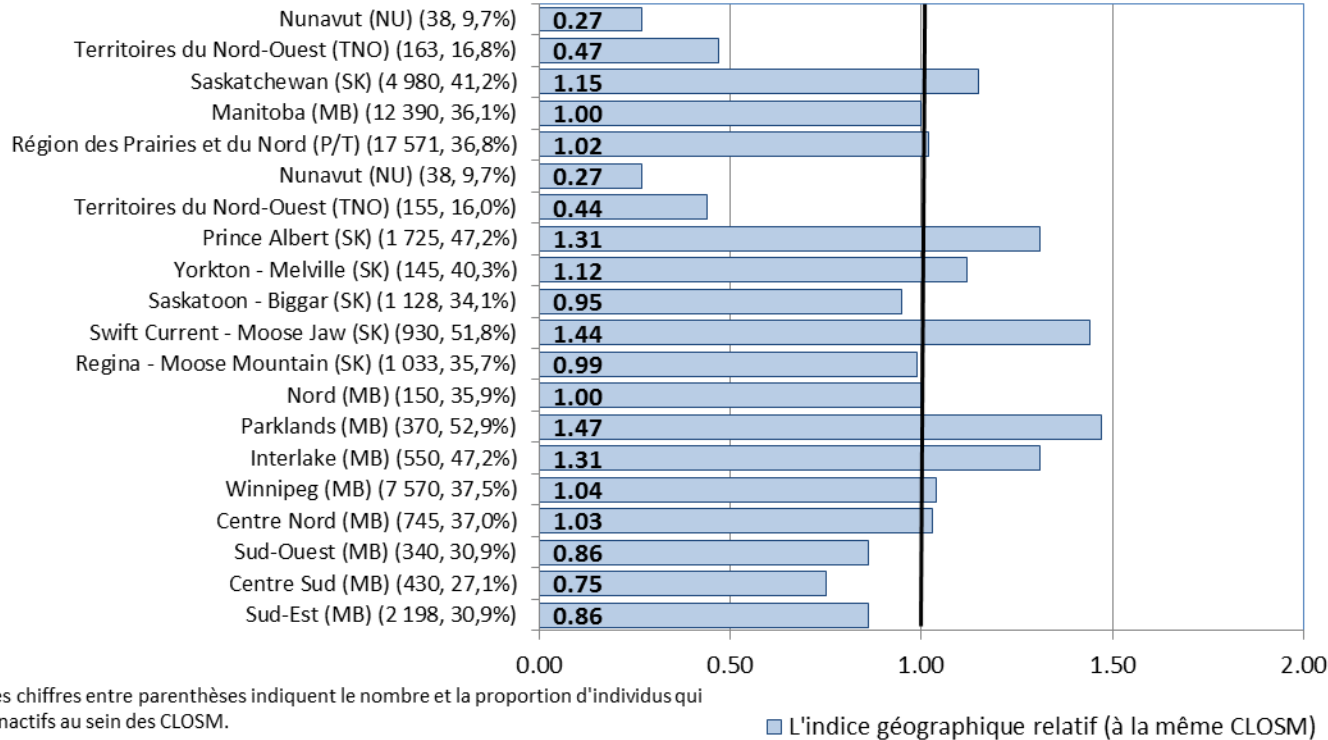

- ✓ En ce qui a trait à la proportion d'individus (15 ans et plus) qui étaient inactifs, les communautés francophones du Nunavut (0,27), des Territoires du Nord-Ouest (0,44), et du Centre Sud (0,75) affichaient les indices géographiques relatifs à la même CLOSM (igr-même closm) les plus faibles de la Région des Prairies et du Nord.
- ✓ Les communautés francophones de Swift Current - Moose Jaw (1,44), d'Interlake (1,31), et de Prince Albert (1,31) présentaient, quant à elles, les indices géographiques relatifs à la même CLOSM (igr-même closm) les plus élevés de la Région des Prairies et du Nord.

L'indice géographique relatif à la même CLOSM (igr-même closm) compare la valeur attribuée à une communauté de langue officielle en situation minoritaire dans une localité donnée avec la valeur attribuée à l'ensemble de cette communauté minoritaire au Canada. Par conséquent, la valeur pour une communauté régionale francophone sera comparée à la valeur pour l'ensemble des communautés francophones au Canada et une valeur pour une communauté régionale anglophone du Québec sera comparée à la valeur pour l'ensemble des communautés anglophones du Québec.

Proportion de francophones (15 ans et plus) qui étaient inactifs par rapport à tous les francophones dans la région PCH (IGR-pch) régions économiques, Région des Prairies et du Nord, 2011

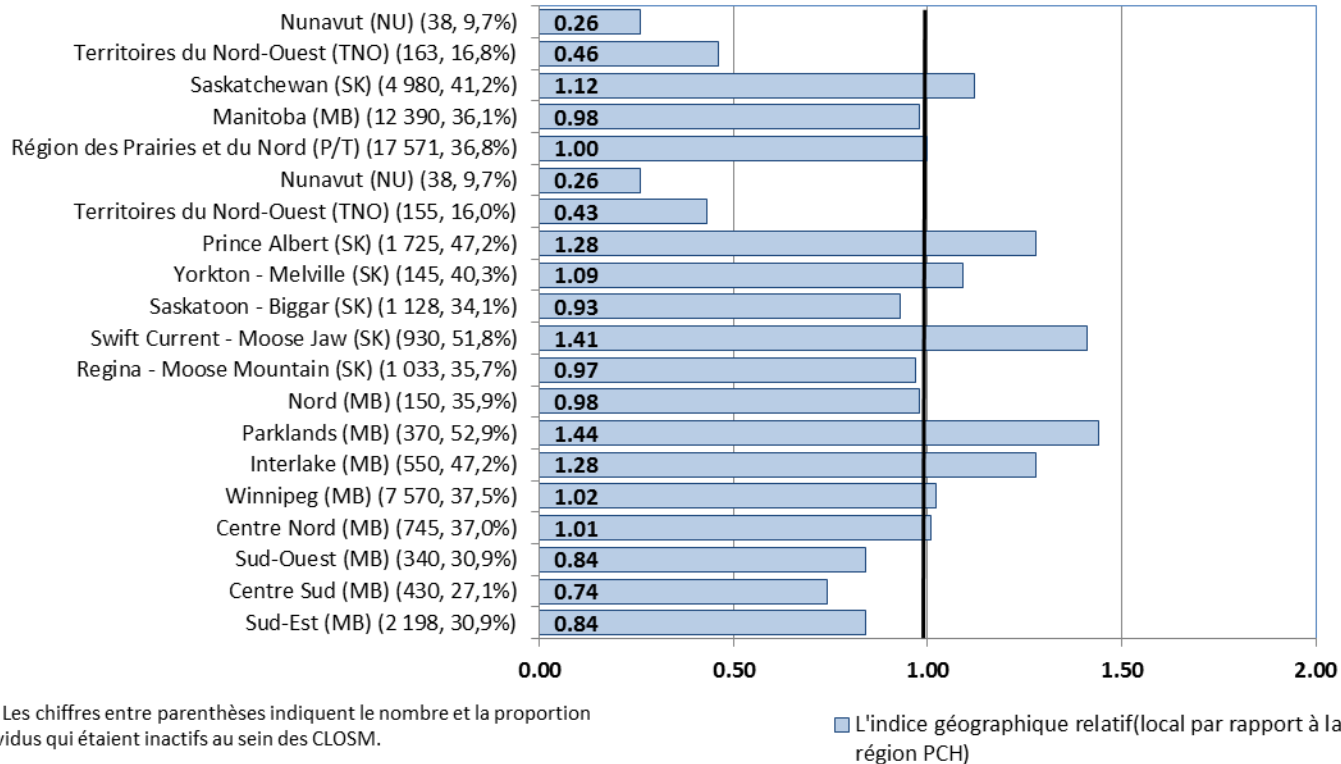

✓ En ce qui a trait à la proportion d'individus (15 ans et plus) qui étaient inactifs, les communautés francophones du Nunavut (0,26), des Territoires du Nord-Ouest (0,43), et du Centre Sud (0,74) affichaient les indices géographiques relatifs à la région PCH (igr-pch) les plus faibles de la Région des Prairies et du Nord.

✓ Les communautés francophones de Swift Current - Moose Jaw (1,41), d'Interlake (1,28), et de Prince Albert (1,28) présentaient, quant à elles, les indices géographiques relatifs à la région PCH (igr-pch) les plus élevés de la Région des Prairies et du Nord.

L'indice géographique relatif à la région PCH (IGR-pch) compare la valeur attribuée à une communauté de langue officielle en situation minoritaire dans une localité donnée à celle de la même communauté de langue officielle en situation minoritaire dans la région PCH où elle est située.

**Proportion de francophones (15 ans et plus) qui étaient inactifs
par rapport à tous les francophones dans la province / territoire (IGR-prov)
régions économiques, Région des Prairies et du Nord, 2011**

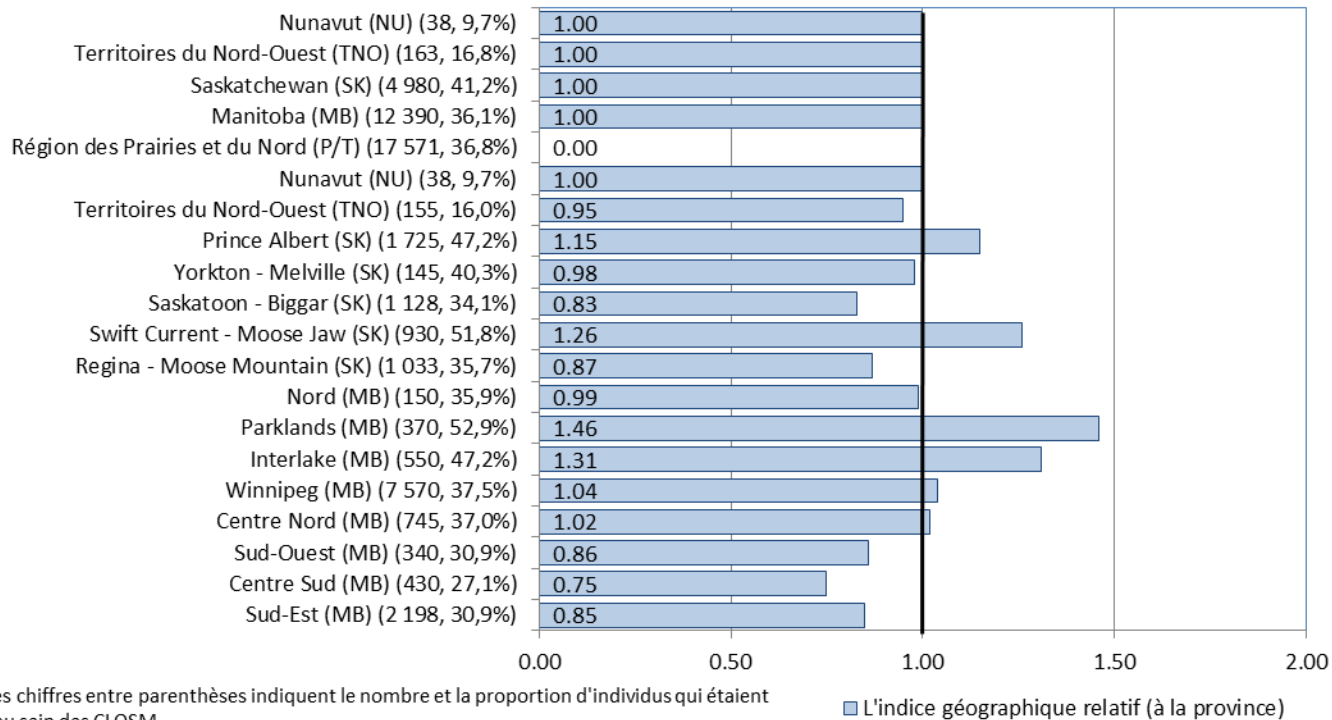

- ✓ En ce qui a trait à la proportion d'individus qui étaient inactifs, les communautés francophones du Centre Sud (0,75), de Saskatoon - Biggar (0,83), et du Sud-Est (0,85) affichaient les indices géographiques relatifs à la province (igr-prov) les plus faibles de la Région des Prairies et du Nord.
- ✓ Les communautés francophones d'Interlake (1,31), de Swift Current - Moose Jaw (1,26), et de Prince Albert (1,15) présentaient, quant à elles, les indices géographiques relatifs à la province (igr-prov) les plus élevés de la Région des Prairies et du Nord.

Note : Les chiffres entre parenthèses indiquent le nombre et la proportion d'individus qui étaient inactifs au sein des CLOSM.

■ L'indice géographique relatif (à la province)

L'indice géographique relatif à la province (IGR-prov) compare la valeur attribuée à une communauté de langue officielle en situation minoritaire dans une localité donnée à celle de la même communauté de langue officielle en situation minoritaire dans la province où elle est située.

**Proportion de francophones (15 ans et plus) qui étaient inactifs
(femmes par rapport aux hommes) (IS)
régions économiques, Région des Prairies et du Nord, 2011**

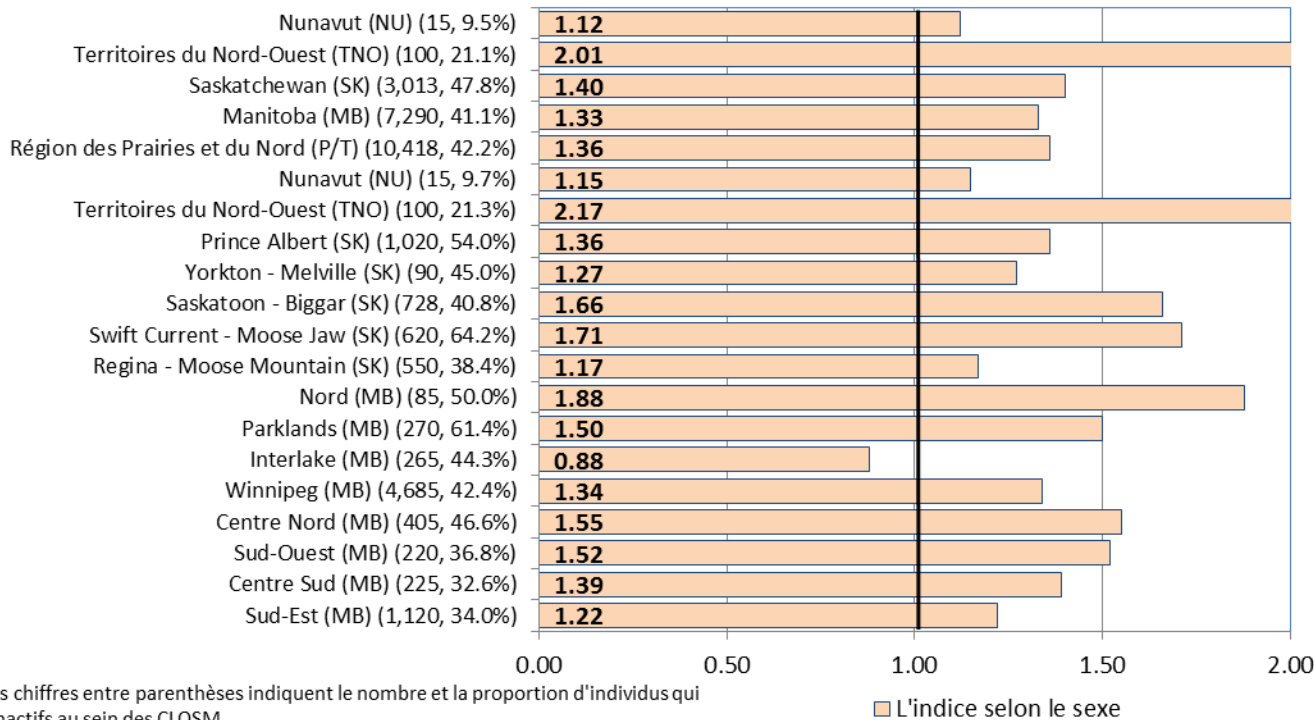

- ✓ En ce qui a trait à la proportion d'individus (15 ans et plus) qui étaient inactifs, les communautés francophones d'Interlake (0,88), du Nunavut (1,15), et de Regina - Moose Mountain (1,17) affichaient les indices selon le sexe (is) les plus faibles de la Région des Prairies et du Nord.
- ✓ Les femmes (15 ans et plus) des communautés francophones des Territoires du Nord-Ouest (2,17), de Swift Current - Moose Jaw (1,71), et de Saskatoon - Biggar (1,66) présentaient, quant à elles, les indices selon le sexe (is) les plus élevés de la Région des Prairies et du Nord.

**Proportion de francophones (15 ans et plus) qui étaient inactifs
(25-44 ans par rapport aux 45-64 ans) (intergen)
régions économiques, Région des Prairies et du Nord, 2011**

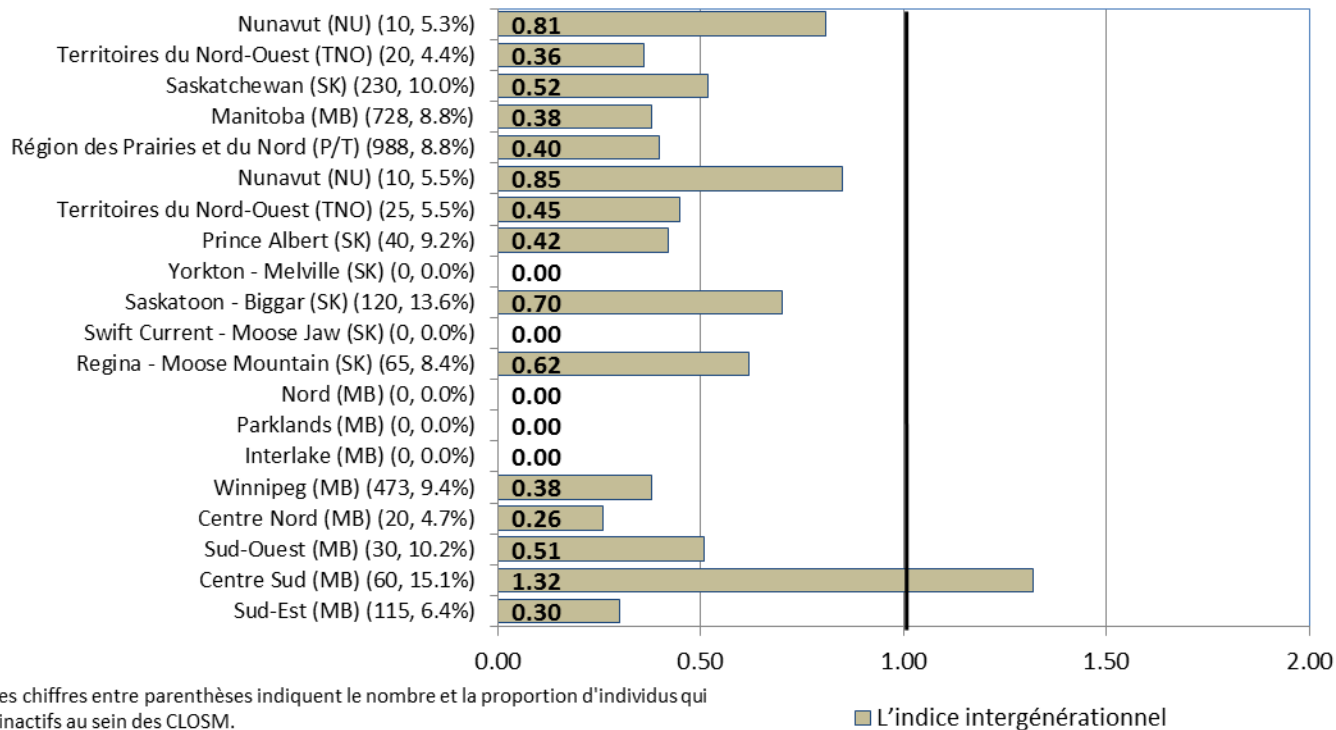

- ✓ En ce qui a trait à la proportion d'individus (15 ans et plus) qui étaient inactifs, les communautés francophones du Centre Nord (0,26), du Sud-Est (0,30), et de Winnipeg (0,38) affichaient les indices intergénérationnels (intergen) les plus faibles de la Région des Prairies et du Nord.
- ✓ Les communautés francophones du Centre Sud (1,32), du Nunavut (0,85), et de Saskatoon - Biggar (0,70) présentaient, quant à elles, les indices intergénérationnels (intergen) les plus élevés de la Région des Prairies et du Nord.

Note : Les chiffres entre parenthèses indiquent le nombre et la proportion d'individus qui étaient inactifs au sein des CLOSM.

L'indice intergénérationnel (intergen) compare la valeur attribuée à la plus jeune tranche d'âge de la population adulte (25-44 ans) avec la valeur attribuée à la plus vieille tranche d'âge de la population adulte (45-64 ans) au sein d'une population vivant en situation minoritaire. L'indice intergénérationnel permet, entre autres, de déterminer si une situation particulière s'améliore ou se détériore au fil du temps.

**Proportion de francophones (15 ans et plus) qui étaient inactifs
(Niveau de 2011 par rapport à celle de 1996) (temp9611)
régions économiques, Région des Prairies et du Nord, 2011**

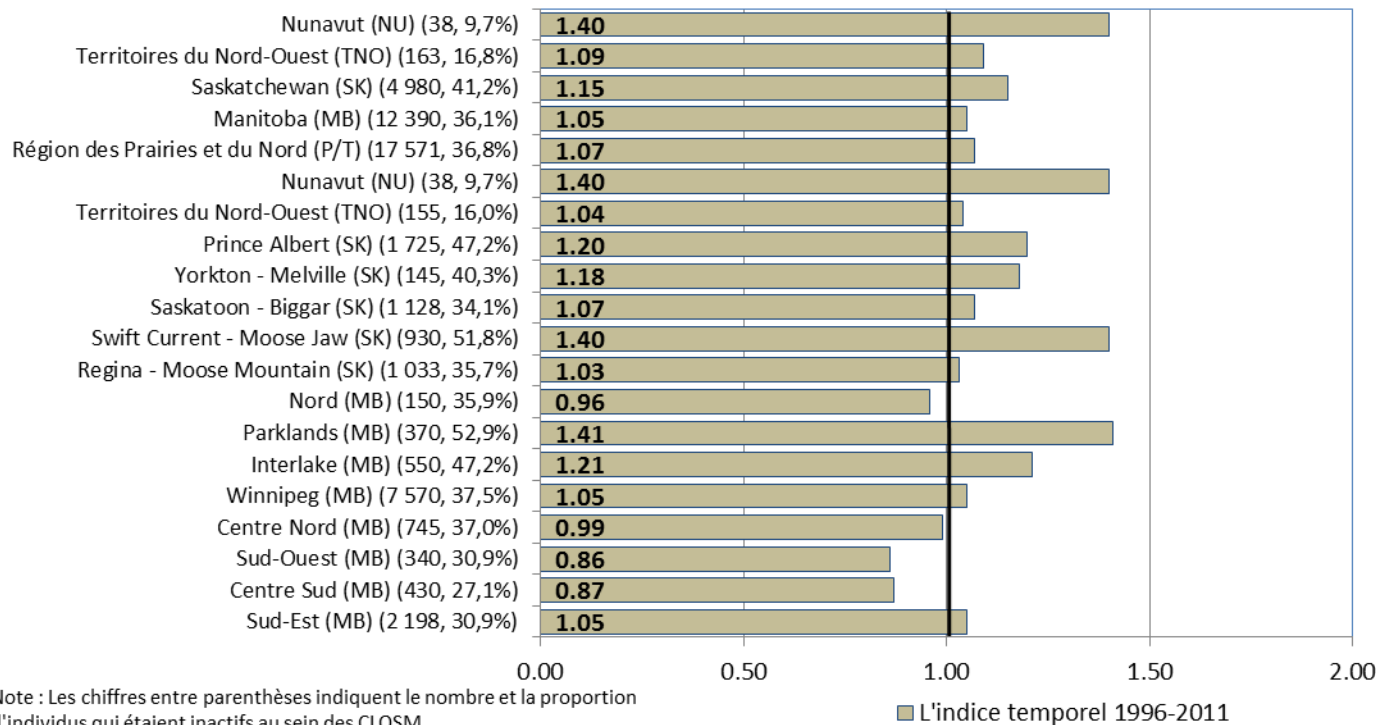

- ✓ *En ce qui a trait à la proportion d'individus (15 ans et plus) qui étaient inactifs, les communautés francophones du Sud-Ouest (0,86), du Centre Sud (0,87), et du Centre Nord (0,99) affichaient les indices temporels (temp9611) les plus faibles de la Région des Prairies et du Nord.*
- ✓ *Les communautés francophones de Swift Current - Moose Jaw (1,40), du Nunavut (1,40), et d'Interlake (1,21) présentaient, quant à elles, les indices temporels (temp9611) les plus élevés de la Région des Prairies et du Nord.*

L'indice temporel 1996-2011 (temp9611) compare la valeur attribuée à la population minoritaire dans une localité donnée en 2011 par rapport à cette même population en 1996. Un indice temporel supérieur à 1,00 indique que la caractéristique à l'étude est plus présente en 2011 qu'elle ne l'était en 1996 tandis qu'une valeur inférieure à 1,00 indique que la caractéristique est moins présente en 2011 qu'elle ne l'était en 1996.

Bas revenu (moins que 20 000 \$)

Proportion de francophones (15 ans et plus) avec un revenu annuel inférieur à 20 000 \$
Manitoba, 1996-2011

	Valeurs	Pop 15+	15-24	25-44	45-64	65+
2011	Minorité LO - population totale	34 303	3 673	8 295	13 725	8 608
	Minorité LO - avec un revenu annuel inférieur à 20 000 \$	10 750	2 393	1 625	3 240	3 450
	Minorité LO - avec un revenu annuel inférieur à 20 000 \$ (%)	31,3%	65,2%	19,6%	23,6%	40,1%
	Majorité LO - avec un revenu annuel inférieur à 20 000 \$ (%)	34,4%	60,4%	28,0%	25,1%	38,3%
	Population canadienne - avec un revenu annuel inférieur à 20 000 \$ (%)	34,2%	61,2%	26,6%	26,6%	39,3%
	Indice minorité-majorité	0,91	1,08	0,70	0,94	1,05
	Indice géographique relatif au Canada	0,92	1,06	0,74	0,89	1,02
	Indice géographique relatif à toutes les minorités LO	0,89	1,05	0,70	0,83	0,98
	Indice selon le sexe	1,36	femmes (36,0%)		hommes (26,4%)	
	Indice inter-générationnel	0,83				
	Indice temporel (1996-2011)	0,59	n.d.	n.d.	n.d.	n.d.
	Indice temporel IMM (1996-2011)	0,99	n.d.	n.d.	n.d.	n.d.
	Indice temporel toutes-closm (1996-2011)	0,95	n.d.	n.d.	n.d.	n.d.
	2006	Minorité LO - avec un revenu annuel inférieur à 20 000 \$ (%)	40,5%	80,6%	25,6%	29,6%
Indice minorité-majorité		0,90	0,94	0,75	0,92	1,16
Indice géographique relatif à toutes les minorités LO		0,90	0,93	0,75	0,83	1,08
2001	Minorité LO - avec un revenu annuel inférieur à 20 000 \$ (%)	46,0%	84,7%	28,2%	36,4%	65,8%
	Indice minorité-majorité	0,91	0,96	0,72	0,97	1,11
	Indice géographique relatif à toutes les minorités LO	0,92	n.d.	n.d.	n.d.	n.d.
1996	Minorité LO - avec un revenu annuel inférieur à 20 000 \$ (%)	53,2%	n.d.	n.d.	n.d.	n.d.
	Indice minorité-majorité	0,92	n.d.	n.d.	n.d.	n.d.
	Indice géographique relatif à toutes les minorités LO	0,93	n.d.	n.d.	n.d.	n.d.

Source: Équipe de recherche, Direction générale des langues officielles, Patrimoine canadien, basée sur les données du recensement du Canada de 1996, 2001 et 2006, Statistique Canada, échantillon de 20% et l'enquête nationale auprès des ménages de 2011, Statistique Canada.

- ✓ En 2011, parmi les francophones (15 ans et plus) du Manitoba, 10 750 (31,3%) avec un revenu annuel inférieur à 20 000 \$.
- ✓ Cette proportion était plus faible que celle de la population anglophone de la même région (imm=0,91) et était plus faible que celle des communautés de langue officielle en situation minoritaire au Canada (igr-toutes closm=0,89).
- ✓ L'indice selon le sexe était de 1,36 ce qui signifie que la proportion de femmes avec un revenu annuel inférieur à 20 000 \$ était beaucoup plus élevée que celle des hommes en 2011.
- ✓ L'indice intergénérationnel était de 0,83 ce qui signifie que la proportion d'individus (15 ans et plus) avec un revenu annuel inférieur à 20 000 \$ (incluant les personnes sans revenu) dans le groupe d'âge 25-44 ans était plus faible que celle du groupe des 45-64 ans en 2011.

Les communautés de langue officielle en situation minoritaire

Manitoba – Profil socio-économique

Proportion de francophones (15 ans et plus) du Manitoba avec un revenu annuel inférieur à 20 000 \$ par rapport à la majorité dans la région (IMM), à toutes les CLOSM au Canada (igr-toutes-closm) et à la moyenne canadienne (irn) selon le groupe d'âge, 2011

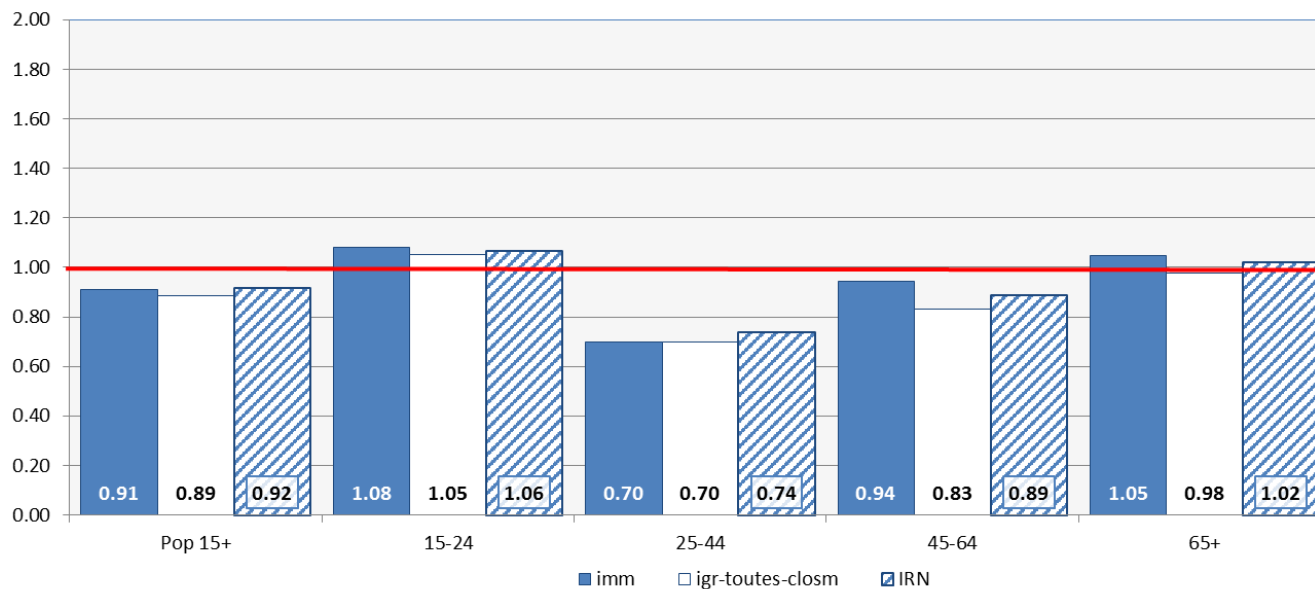

✓ En 2011, tel qu'illustré par l'indice minorité-majorité, la proportion de francophones du Manitoba qui avec un revenu annuel inférieur à 20 000 \$ était plus faible que celle des anglophones de la région (imm=0,91).

✓ L'indice minorité-majorité selon l'âge pour l'année 2011, nous indique que l'écart entre les deux groupes linguistiques était le plus élevé pour le groupe d'âge 25-44 et le plus faible pour le groupe d'âge 65+.

✓ Pour le groupe qui forme la première moitié de la population active (ceux âgés de 25-44 ans), nous constatons que leur proportion était beaucoup plus faible que celle de la population anglophone du même groupe d'âge (imm=0,70).

✓ Pour le groupe qui forme la deuxième moitié de la population active (ceux âgés de 45-64 ans), nous constatons que leur proportion était plus faible que celle de la population anglophone du même groupe d'âge (imm=0,94).

- L'indice minorité-majorité indique la valeur attribuée à la communauté en situation minoritaire par rapport à celle attribuée à la communauté en situation majoritaire avec laquelle elle partage un territoire. Une valeur supérieure à 1,00 indique que la caractéristique à l'étude est plus présente au sein de la minorité que de la majorité tandis qu'une valeur inférieure à 1,00 indique que la caractéristique est moins présente au sein de la population minoritaire.
- L'indice géographique relatif à toutes les CLOSM (IGR-toutes-closm) compare la valeur attribuée à une communauté de langue officielle en situation minoritaire, à celle de l'ensemble des communautés de langue officielle en situation minoritaire au Canada. Une valeur supérieure à 1,00 indique que la caractéristique à l'étude est plus présente au sein de la population locale en comparaison avec l'ensemble des CLOSM au Canada tandis qu'une valeur inférieure indique que la caractéristique est moins présente au sein de la population locale.
- L'indice relatif au national (irn) compare la valeur attribuée à une communauté de langue officielle en situation minoritaire, à celle de l'ensemble de la population au Canada. Une valeur supérieure à 1,00 indique que la caractéristique à l'étude est plus présente au sein de la population locale en comparaison avec l'ensemble des Canadiens tandis qu'une valeur inférieure indique que la caractéristique est moins présente au sein de la population locale.

Proportion de francophones du Manitoba avec un revenu annuel inférieur à 20 000 \$ par rapport à la majorité dans la région selon l'année, 1996-2011

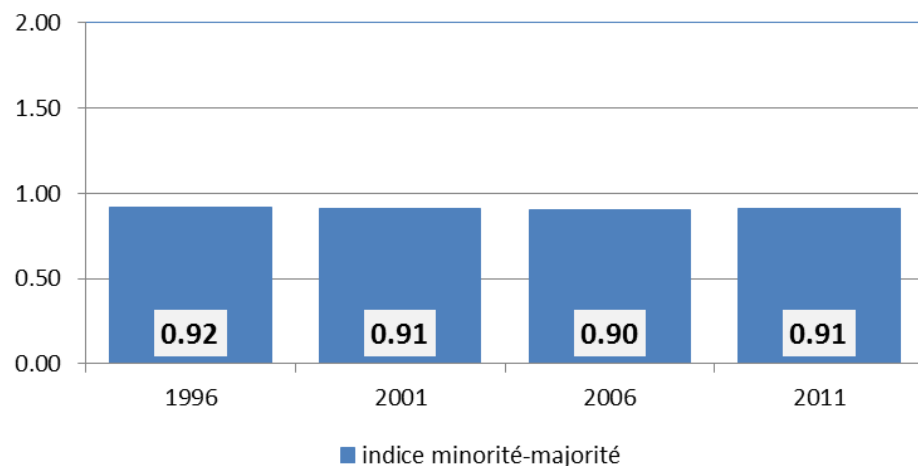

Proportion de francophones du Manitoba avec un revenu annuel inférieur à 20 000 \$ par rapport à la majorité dans la région selon le groupe d'âge, 2011

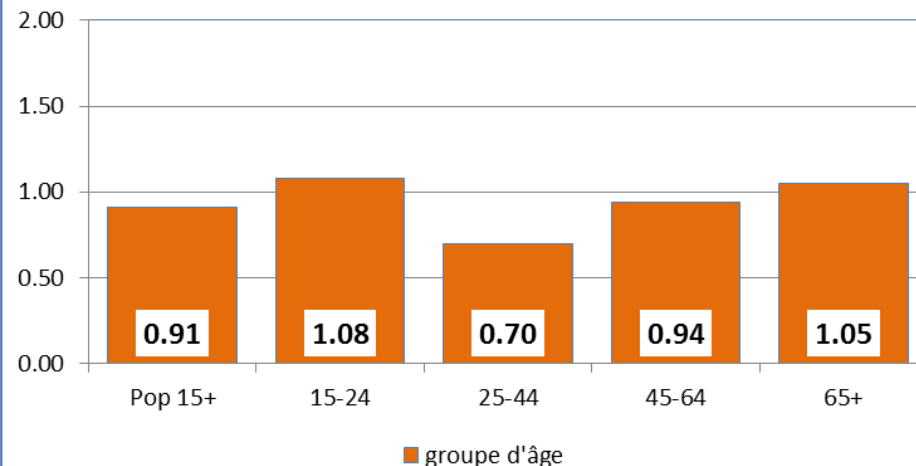

- ✓ En 2011, tel qu'illustré par l'indice minorité-majorité, la proportion de francophones du Manitoba qui avec un revenu annuel inférieur à 20 000 \$ était plus faible que celle des anglophones de la région ($imm=0,91$).
- ✓ L'écart entre les deux groupes linguistiques a augmenté lors de la période 1996-2011.
- ✓ Entre 1996-2011, l'indice minorité-majorité des francophones du Manitoba avec un revenu annuel inférieur à 20 000 \$ était le plus élevé en 1996 ($imm=0,92$) et le plus faible en 2006 ($imm=0,90$).

- ✓ L'indice minorité-majorité selon l'âge pour l'année 2011, nous indique que l'écart entre les deux groupes linguistiques était le plus élevé pour le groupe d'âge 25-44 et le plus faible pour le groupe d'âge 65+.
- ✓ Pour le groupe qui forme la première moitié de la population active (ceux âgés de 25-44 ans), nous constatons que leur proportion était beaucoup plus faible que celle de la population anglophone du même groupe d'âge ($imm=0,70$).
- ✓ Pour le groupe qui forme la deuxième moitié de la population active (ceux âgés de 45-64 ans), nous constatons que leur proportion était plus faible que celle de la population anglophone du même groupe d'âge ($imm=0,94$).

Proportion de francophones (15 ans et plus) avec un revenu annuel inférieur à 20 000 \$
Région des Prairies et du Nord et régions économiques, 2011

Géographie	Population minoritaire LO		proportion d'individus (15 ans et plus) avec un revenu annuel inférieur à 20 000 \$ (incluant les personnes sans revenu)		Indices relatifs									
	Individus 15 ans et plus	Population (15 ans et plus) avec un revenu annuel inférieur à 20 000 \$	minorité LO	majorité LO	imm	inr	igr-toutes-closm	igr-même-closm	igr-pch	igr-prov	indice selon la sexe	inter-gen.	temporel imm. 1996-2011	temporel 1996-2011
Sud-Est (MB)	7 123	2 210	31,0%	33,9%	0.92	0.91	0.88	0.99	1.01	0.99	1.23	0.62	0.96	0.54
Centre Sud (MB)	1 578	515	32,6%	37,7%	0.86	0.95	0.92	1.04	1.07	1.04	1.52	--	0.93	0.55
Sud-Ouest (MB)	1 090	200	18,3%	33,5%	0.55	0.54	0.52	0.59	0.60	0.59	--	--	0.57	0.31
Centre Nord (MB)	2 003	600	30,0%	36,8%	0.81	0.88	0.85	0.96	0.98	0.96	1.70	--	0.91	0.53
Winnipeg (MB)	20 205	6 208	30,7%	32,2%	0.96	0.90	0.87	0.98	1.00	0.98	1.36	0.94	1.05	0.61
Interlake (MB)	1 166	415	35,6%	33,1%	1.08	1.04	1.01	1.13	1.16	1.14	--	--	1.09	0.62
Parklands (MB)	685	160	23,4%	40,7%	0.57	0.68	0.66	0.74	0.76	0.75	--	--	0.69	0.40
Regina - Moose Mountain (SK)	2 898	680	23,5%	28,0%	0.84	0.69	0.66	0.75	0.77	0.77	1.89	1.21	0.92	0.48
Swift Current - Moose Jaw (SK)	1 795	395	22,0%	33,5%	0.66	0.64	0.62	0.70	0.72	0.72	1.32	--	0.70	0.40
Saskatoon - Biggar (SK)	3 300	693	21,0%	30,4%	0.69	0.61	0.59	0.67	0.69	0.69	2.14	0.99	0.81	0.44
Prince Albert (SK)	3 650	1 415	38,8%	36,2%	1.07	1.13	1.10	1.24	1.27	1.27	1.45	0.49	1.18	0.67
Territoires du Nord-Ouest (TNO)	965	105	10,9%	28,1%	0.39	0.32	0.31	0.35	0.36	0.36	4.97	--	0.57	0.34
Nunavut (NU)	395	35	8,9%	39,5%	0.22	0.26	0.25	0.28	0.29	0.77	--	--	0.54	0.35
Région des Prairies et du Nord (P/T)	47 759	14 633	30,6%	33,5%	0.92	0.90	0.87	0.98	1.00	--	1.40	0.79	1.01	0.58
Manitoba (MB)	34 303	10 750	31,3%	34,4%	0.91	0.92	0.89	1.00	1.02	1.00	1.36	0.83	0.99	0.59
Saskatchewan (SK)	12 085	3 698	30,6%	32,4%	0.94	0.89	0.87	0.98	1.00	1.00	1.47	0.76	1.03	0.57
Territoires du Nord-Ouest (TNO)	978	140	14,3%	28,1%	0.51	0.42	0.41	0.46	0.47	1.00	1.52	0.51	0.75	0.45
Nunavut (NU)	393	45	11,5%	39,6%	0.29	0.33	0.32	0.37	0.37	1.00	--	--	0.71	0.46

Source: Équipe de recherche, Direction générale des langues officielles, Patrimoine canadien, basée sur les données de l'Enquête nationale auprès des ménages, Statistique Canada, 2011. La série d'indices relatifs fait partie du projet de recherche "Les communautés en contexte" qui compare l'information colligée pour les communautés de langue officielle en situation minoritaire avec celle de la majorité, avec celle des autres CLOSM à différents niveaux de géographie, avec l'information colligée sur eux-même à travers les recensements ou encore selon le sexe ou les générations. Pour plus d'information sur la méthodologie et les concepts utilisés dans ce projet de recherche, veuillez vous référer à l'Annexe A.

✓ En 2011, nous avons observé de grandes variations au niveau de la proportion d'individus avec un revenu annuel inférieur à 20 000 \$ au sein des différentes communautés francophones de la Région des Prairies et du Nord.

✓ La proportion d'individus (15 ans et plus) avec un revenu annuel inférieur à 20 000 \$ au sein des communautés francophones du Nunavut (8,9%), des Territoires du Nord-Ouest (10,9%), et du Sud-Ouest (18,3%) était moins élevée que celle des autres communautés francophones du reste de la

Région des Prairies et du Nord.

✓ Les francophones de Prince Albert (38,8%), d'Interlake (35,6%), et du Centre Sud (32,6%) affichaient, quant à eux, des proportions d'individus (15 ans et plus) avec un revenu annuel inférieur à 20 000 \$ plus élevées que ceux des autres communautés francophones de la Région des Prairies et du Nord.

**Individus 15 ans et plus avec un revenu inférieur à 20 000 \$
au sein des communautés de langue officielle en situation minoritaire
comparés à la majorité**

Région économique, Canada, moins le Québec, 2011

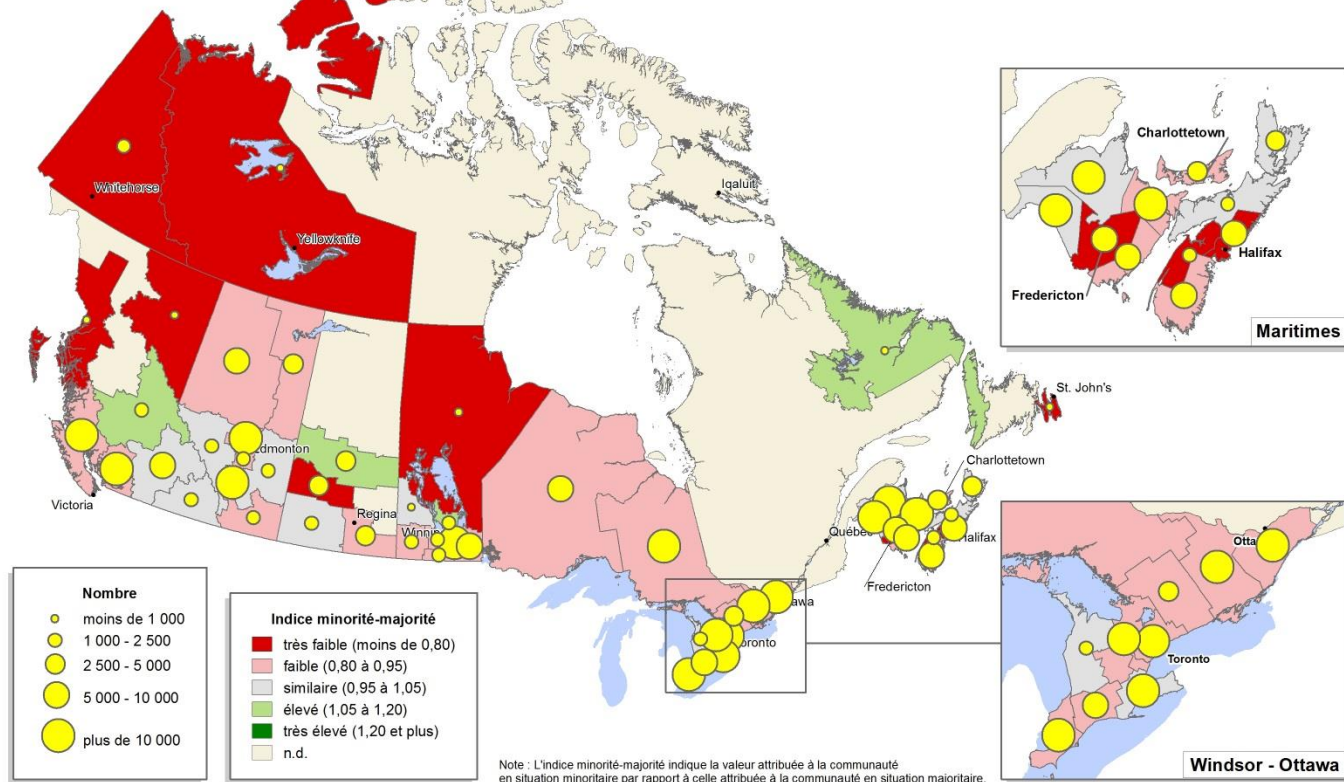

- ✓ En ce qui a trait à la proportion d'individus (15 ans et plus) avec un revenu annuel inférieur à 20 000 \$, les communautés francophones du Nunavut (0,22), des Territoires du Nord-Ouest (0,39), et du Sud-Ouest (0,55) affichaient les indices minorité-majorité (IMM) les plus faibles de la Région des Prairies et du Nord.
- ✓ Les communautés francophones d'Interlake (1,08), de Prince Albert (1,07), et de Winnipeg (0,96) présentaient, quant à elles, les indices minorité-majorité (IMM) les plus élevés de la Région des Prairies et du Nord.

L'indice minorité-majorité indique la valeur attribuée à la communauté en situation minoritaire par rapport à celle attribuée à la communauté en situation majoritaire avec laquelle elle partage un territoire. Une valeur supérieure à 1,00 indique que la caractéristique à l'étude est plus présente au sein de la minorité que de la majorité tandis qu'une valeur inférieure à 1,00 indique que la caractéristique est moins présente au sein de la population minoritaire.

**Proportion de francophones (15 ans et plus)
qui avaient un revenu annuel inférieur à 20 000 \$
Région des Prairies et du Nord et régions économiques, 2011**

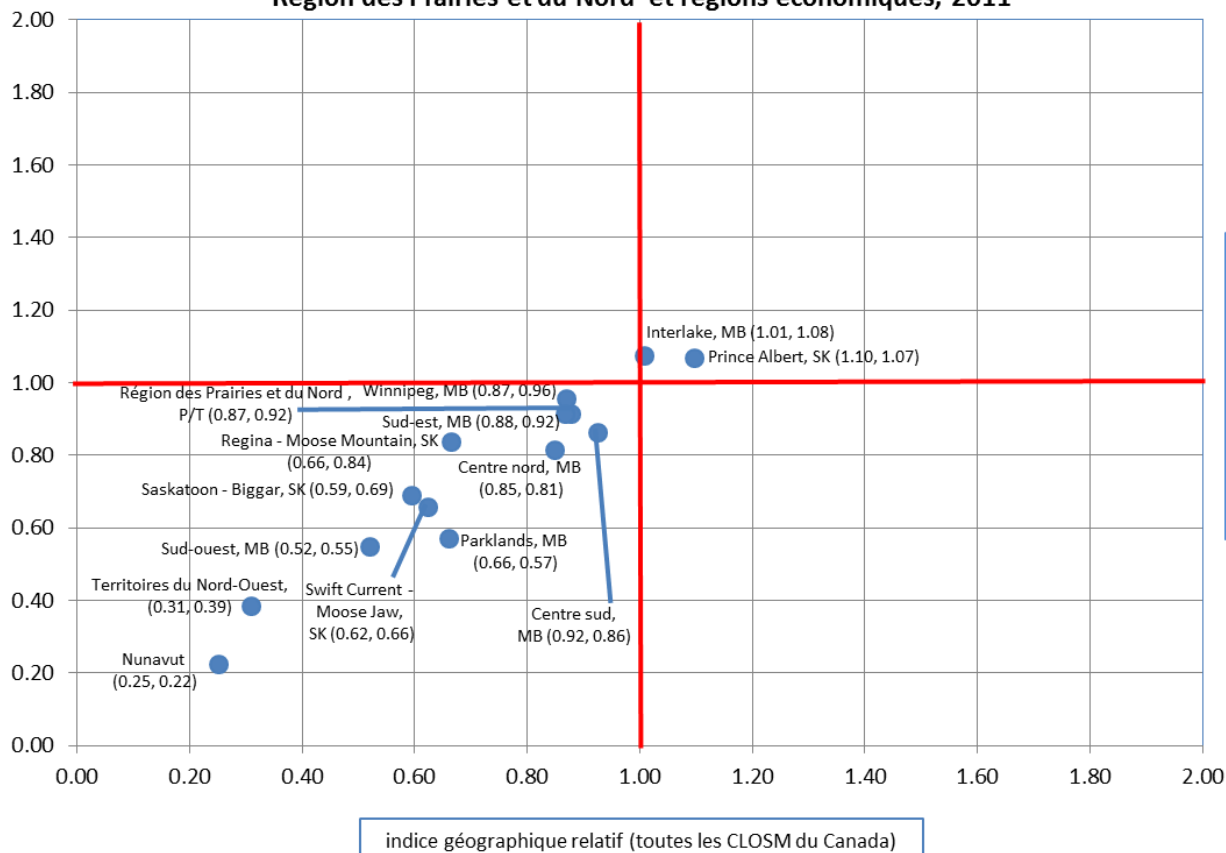

Indice minorité-majorité

Indice géographique relatif (toutes les CLOSM du Canada)

- ✓ Les régions situées dans le quadrant en haut à droite affichaient, au sein des CLOSM, une proportion d'individus (15 ans et plus) avec un revenu annuel inférieur à 20 000 \$ (incluant les personnes sans revenu) supérieure à celle de leur majorité et supérieure à celle de la population totale des CLOSM au Canada.
- ✓ Les régions situées dans le quadrant en haut à gauche affichaient, au sein des CLOSM, une proportion d'individus (15 ans et plus) avec un revenu annuel inférieur à 20 000 \$ (incluant les personnes sans revenu) supérieure à celle de leur majorité et une proportion d'individus (15 ans et plus) avec un revenu annuel inférieur à 20 000 \$ (incluant les personnes sans revenu) inférieure à celle de la population totale des CLOSM au Canada.
- ✓ Les régions situées dans le quadrant en bas à droite affichaient, au sein des CLOSM, une proportion d'individus (15 ans et plus) avec un revenu annuel inférieur à 20 000 \$ (incluant les personnes sans revenu) inférieure à celle de leur majorité et une proportion d'individus (15 ans et plus) avec un revenu annuel inférieur à 20 000 \$ (incluant les personnes sans revenu) supérieure à celle de la population totale des CLOSM au Canada.
- ✓ Les régions situées dans le quadrant en bas à gauche affichaient, au sein des CLOSM, une proportion d'individus (15 ans et plus) avec un revenu annuel inférieur à 20 000 \$ (incluant les personnes sans revenu) inférieure à celle de leur majorité et inférieure à celle de la population totale des CLOSM au Canada.

- L'indice minorité-majorité indique la valeur attribuée à la communauté en situation minoritaire par rapport à celle attribuée à la communauté en situation majoritaire avec laquelle elle partage un territoire. Une valeur supérieure à 1,00 indique que la caractéristique à l'étude est plus présente au sein de la minorité que de la majorité tandis qu'une valeur inférieure à 1,00 indique que la caractéristique est moins présente au sein de la population minoritaire.
- L'indice géographique relatif à toutes les CLOSM (igr-toutes-CLOSM) compare la valeur attribuée à une communauté de langue officielle en situation minoritaire, à celle de l'ensemble des communautés de langue officielle en situation minoritaire au Canada. Une valeur supérieure à 1,00 indique que la caractéristique à l'étude est plus présente au sein de la population locale en comparaison avec l'ensemble des CLOSM au Canada tandis qu'une valeur inférieure indique que la caractéristique est moins présente au sein de la population locale.

**Proportion de francophones (15 ans et plus) avec un revenu annuel inférieur à 20 000 \$
par rapport à la majorité dans la région (IMM)
régions économiques, Région des Prairies et du Nord, 2011**

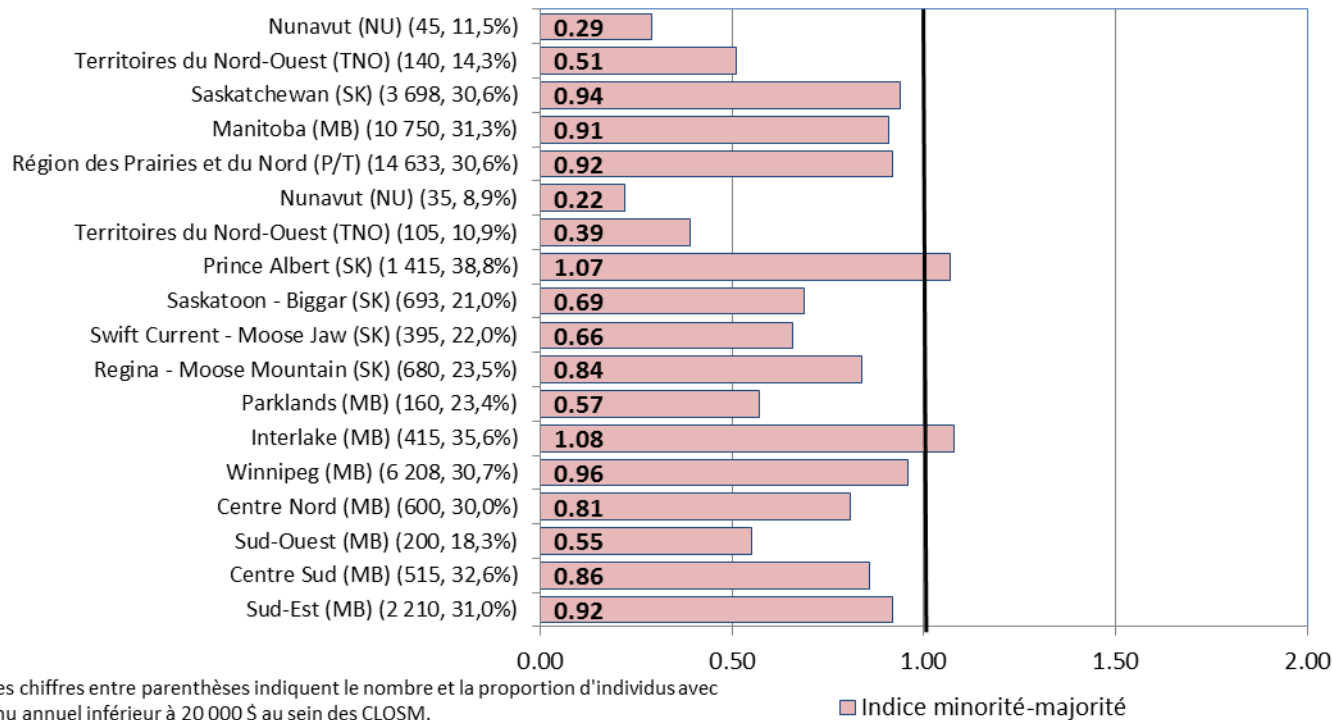

- ✓ *En ce qui a trait à la proportion d'individus (15 ans et plus) avec un revenu annuel inférieur à 20 000 \$, les communautés francophones du Nunavut (0,22), des Territoires du Nord-Ouest (0,39), et du Sud-Ouest (0,55) affichaient les indices minorité-majorité (IMM) les plus faibles de la Région des Prairies et du Nord.*
- ✓ *Les communautés francophones d'Interlake (1,08), de Prince Albert (1,07), et de Winnipeg (0,96) présentaient, quant à elles, les indices minorité-majorité (IMM) les plus élevés de la Région des Prairies et du Nord.*

L'indice minorité-majorité indique la valeur attribuée à la communauté en situation minoritaire par rapport à celle attribuée à la communauté en situation majoritaire avec laquelle elle partage un territoire. Une valeur supérieure à 1,00 indique que la caractéristique à l'étude est plus présente au sein de la minorité que de la majorité tandis qu'une valeur inférieure à 1,00 indique que la caractéristique est moins présente au sein de la population minoritaire.

**Proportion de francophones (15 ans et plus) avec un revenu annuel inférieur à 20 000 \$
par rapport à la population canadienne totale (IRN)
régions économiques, Région des Prairies et du Nord, 2011**

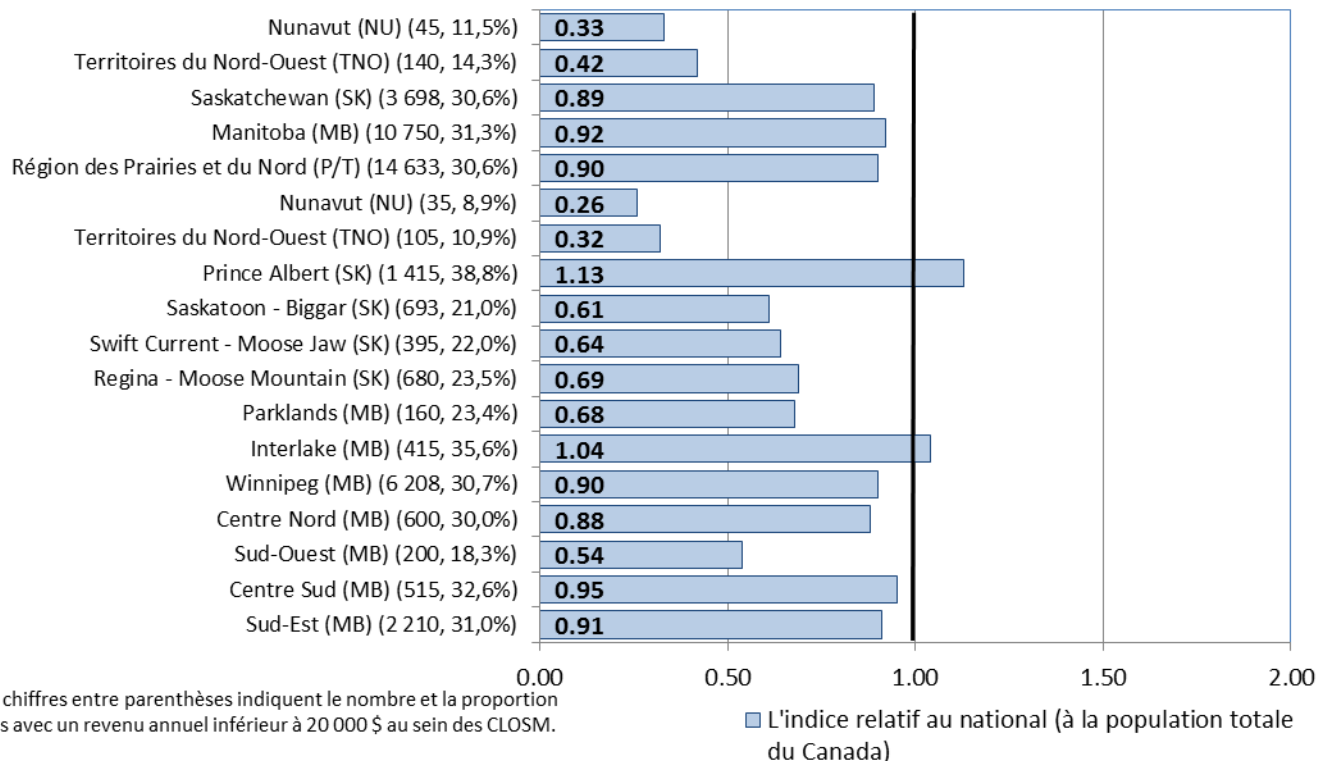

- ✓ En ce qui a trait à la proportion d'individus (15 ans et plus) avec un revenu annuel inférieur à 20 000 \$, les communautés francophones du Nunavut (0,26), des Territoires du Nord-Ouest (0,32), et du Sud-Ouest (0,54) affichaient les indices nationaux relatifs (irn) les plus faibles de la Région des Prairies et du Nord.
- ✓ Les communautés francophones de Prince Albert (1,13), d'Interlake (1,04), et du Centre Sud (0,95) présentaient, quant à elles, les indices nationaux relatifs (irn) les plus élevés de la Région des Prairies et du Nord.

L'indice relatif au national (irn) compare la valeur attribuée à une communauté de langue officielle en situation minoritaire, à celle de l'ensemble de la population canadienne. Une valeur supérieure à 1,00 indique que la caractéristique à l'étude est plus présente au sein de la population locale en comparaison avec l'ensemble de la population du Canada tandis qu'une valeur inférieure indique que la caractéristique est moins présente au sein de la population locale.

**Proportion de francophones (15 ans et plus) avec un revenu annuel inférieur à 20 000 \$
par rapport à toutes les CLOSM au Canada (IGR-toutes closm)
régions économiques, Région des Prairies et du Nord, 2011**

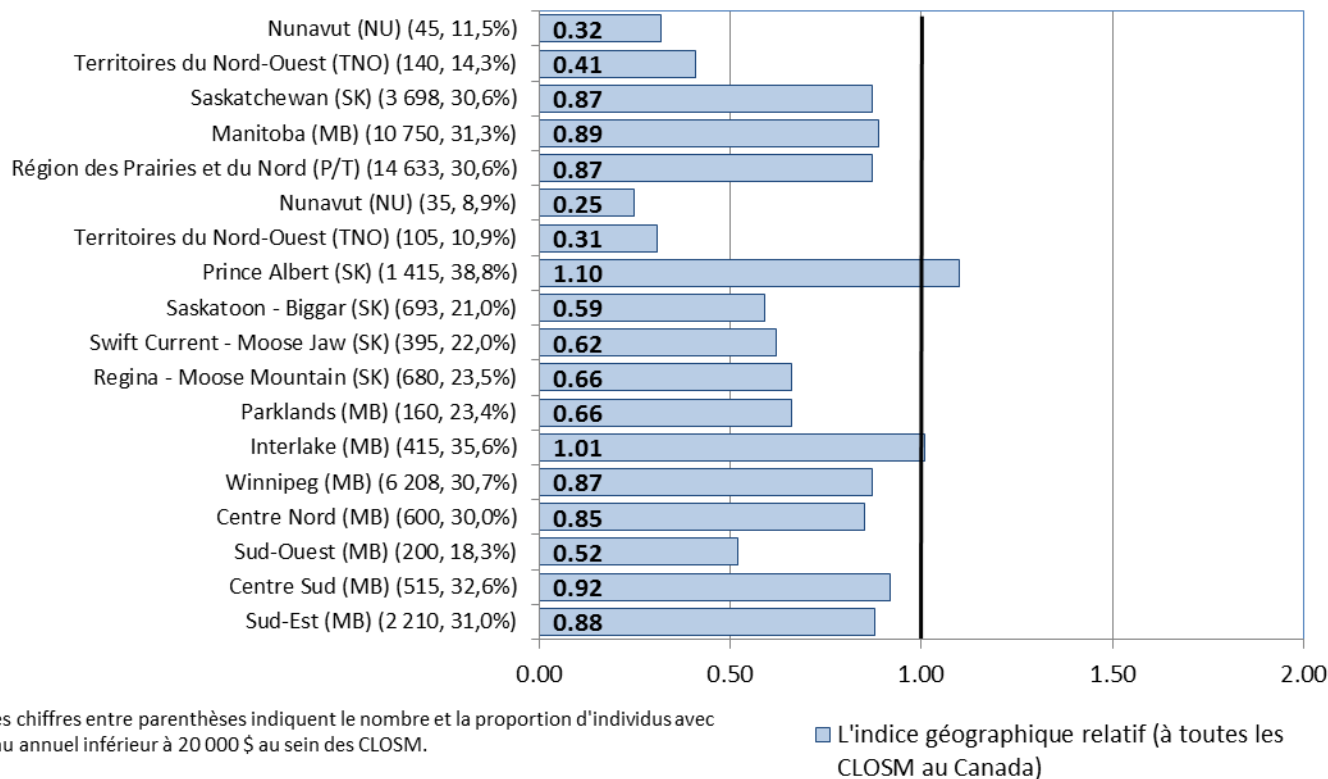

- ✓ En ce qui a trait à la proportion d'individus (15 ans et plus) avec un revenu annuel inférieur à 20 000 \$, les communautés francophones du Nunavut (0,25), des Territoires du Nord-Ouest (0,31), et du Sud-Ouest (0,52) affichaient les indices géographiques relatifs pour toutes les CLOSM (igr-toutes-closm) les plus faibles de la Région des Prairies et du Nord.
- ✓ Les communautés francophones de Prince Albert (1,10), d'Interlake (1,01), et du Centre Sud (0,92) présentaient, quant à elles, les indices géographiques relatifs pour toutes les CLOSM (igr-toutes-closm) les plus élevés de la Région des Prairies et du Nord.

L'indice géographique relatif à toutes les CLOSM (igr-toutes-CLOSM) compare la valeur attribuée à une communauté de langue officielle en situation minoritaire, à celle de l'ensemble des communautés de langue officielle en situation minoritaire au Canada. Une valeur supérieure à 1,00 indique que la caractéristique à l'étude est plus présente au sein de la population locale en comparaison avec l'ensemble des CLOSM au Canada tandis qu'une valeur inférieure indique que la caractéristique est moins présente au sein de la population locale.

**Proportion de francophones (15 ans et plus) avec un revenu annuel inférieur à 20 000 \$
par rapport à toutes les minorités francophones au Canada (IGR-même closm)
régions économiques, Région des Prairies et du Nord, 2011**

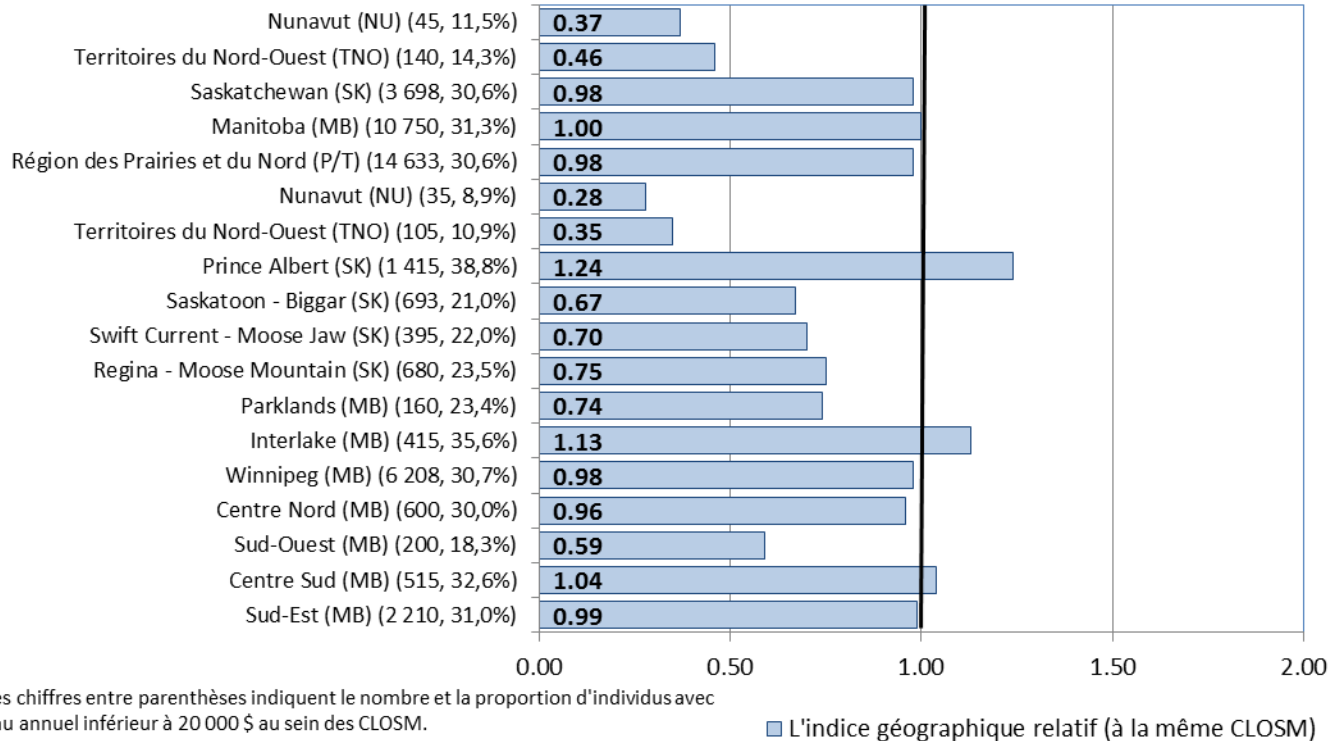

- ✓ En ce qui a trait à la proportion d'individus (15 ans et plus) avec un revenu annuel inférieur à 20 000 \$, les communautés francophones du Nunavut (0,28), des Territoires du Nord-Ouest (0,35), et du Sud-Ouest (0,59) affichaient les indices géographiques relatifs à la même CLOSM (igr-même closm) les plus faibles de la Région des Prairies et du Nord.
- ✓ Les communautés francophones de Prince Albert (1,24), d'Interlake (1,13), et du Centre Sud (1,04) présentaient, quant à elles, les indices géographiques relatifs à la même CLOSM (igr-même closm) les plus élevés de la Région des Prairies et du Nord.

L'indice géographique relatif à la même CLOSM (igr-même closm) compare la valeur attribuée à une communauté de langue officielle en situation minoritaire dans une localité donnée avec la valeur attribuée à l'ensemble de cette communauté minoritaire au Canada. Par conséquent, la valeur pour une communauté régionale francophone sera comparée à la valeur pour l'ensemble des communautés francophones au Canada et une valeur pour une communauté régionale anglophone du Québec sera comparée à la valeur pour l'ensemble des communautés anglophones du Québec.

**Proportion de francophones (15 ans et plus) avec un revenu annuel inférieur à 20 000 \$
par rapport à tous les francophones dans la région PCH (IGR-pch)
régions économiques, Région des Prairies et du Nord, 2011**

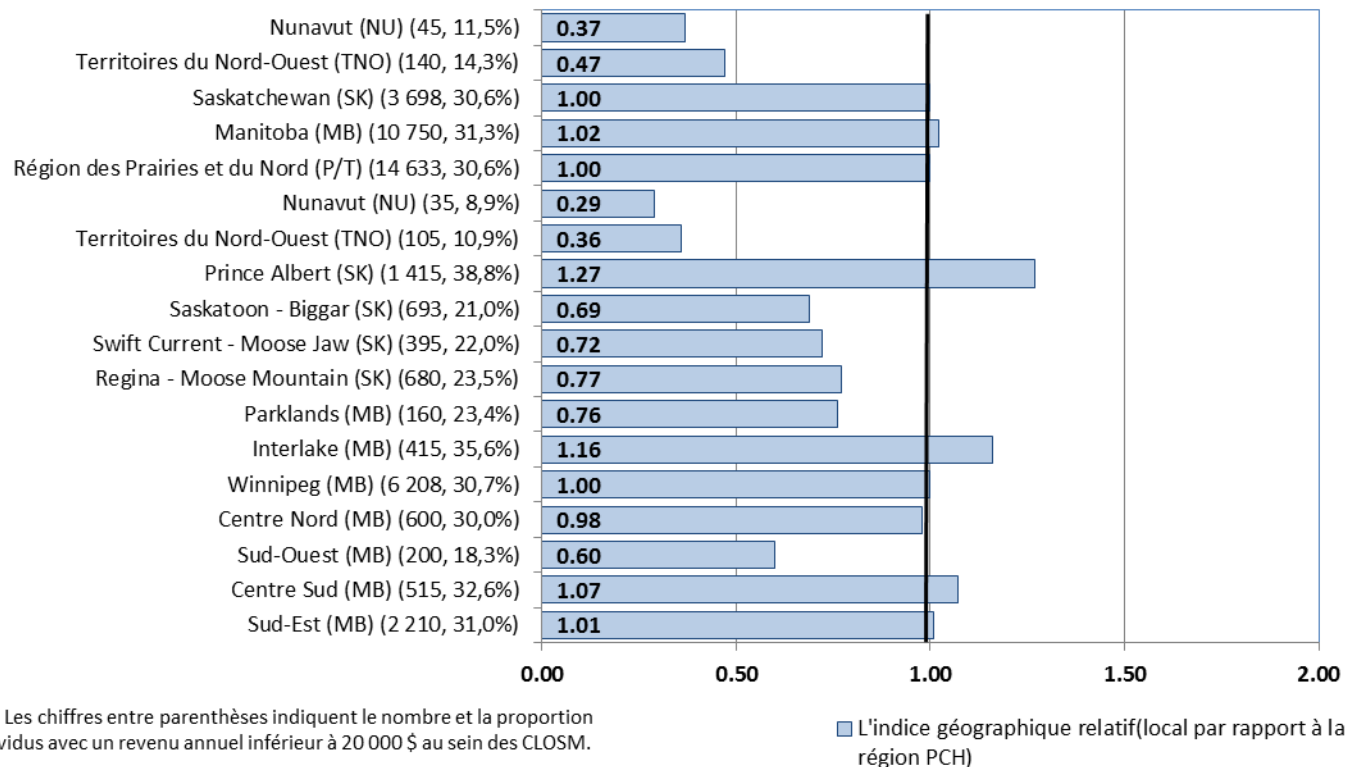

- ✓ En ce qui a trait à la proportion d'individus (15 ans et plus) avec un revenu annuel inférieur à 20 000 \$, les communautés francophones du Nunavut (0,29), des Territoires du Nord-Ouest (0,36), et du Sud-Ouest (0,60) affichaient les indices géographiques relatifs à la région PCH (igr-pch) les plus faibles de la Région des Prairies et du Nord.
- ✓ Les communautés francophones de Prince Albert (1,27), d'Interlake (1,16), et du Centre Sud (1,07) présentaient, quant à elles, les indices géographiques relatifs à la région PCH (igr-pch) les plus élevés de la Région des Prairies et du Nord.

L'indice géographique relatif à la région PCH (IGR-pch) compare la valeur attribuée à une communauté de langue officielle en situation minoritaire dans une localité donnée à celle de la même communauté de langue officielle en situation minoritaire dans la région PCH où elle est située.

Proportion de francophones (15 ans et plus) avec un revenu annuel inférieur à 20 000 \$ par rapport à tous les francophones dans la province / territoire (IGR-prov) régions économiques, Région des Prairies et du Nord, 2011

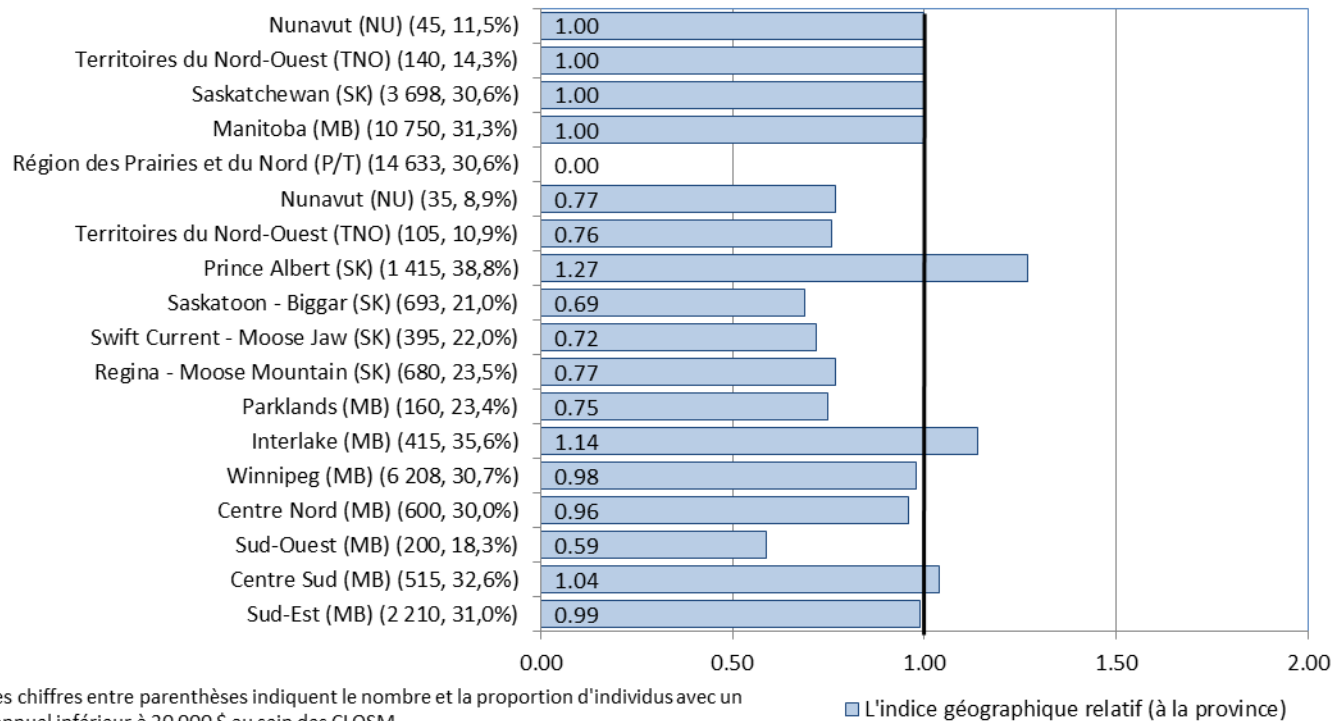

- ✓ En ce qui a trait à la proportion d'individus avec un revenu annuel inférieur à 20 000 \$, les communautés francophones du Sud-Ouest (0,59), de Saskatoon - Biggar (0,69), et de Swift Current - Moose Jaw (0,72) affichaient les indices géographiques relatifs à la province (igr-prov) les plus faibles de la Région des Prairies et du Nord.
- ✓ Les communautés francophones de Prince Albert (1,27), d'Interlake (1,14), et du Centre Sud (1,04) présentaient, quant à elles, les indices géographiques relatifs à la province (igr-prov) les plus élevés de la Région des Prairies et du Nord.

Note : Les chiffres entre parenthèses indiquent le nombre et la proportion d'individus avec un revenu annuel inférieur à 20 000 \$ au sein des CLOSM.

■ L'indice géographique relatif (à la province)

L'indice géographique relatif à la province (IGR-prov) compare la valeur attribuée à une communauté de langue officielle en situation minoritaire dans une localité donnée à celle de la même communauté de langue officielle en situation minoritaire dans la province où elle est située.

**Proportion de francophones (15 ans et plus) avec un revenu annuel inférieur à 20 000 \$
(femmes par rapport aux hommes) (IS)
régions économiques, Région des Prairies et du Nord, 2011**

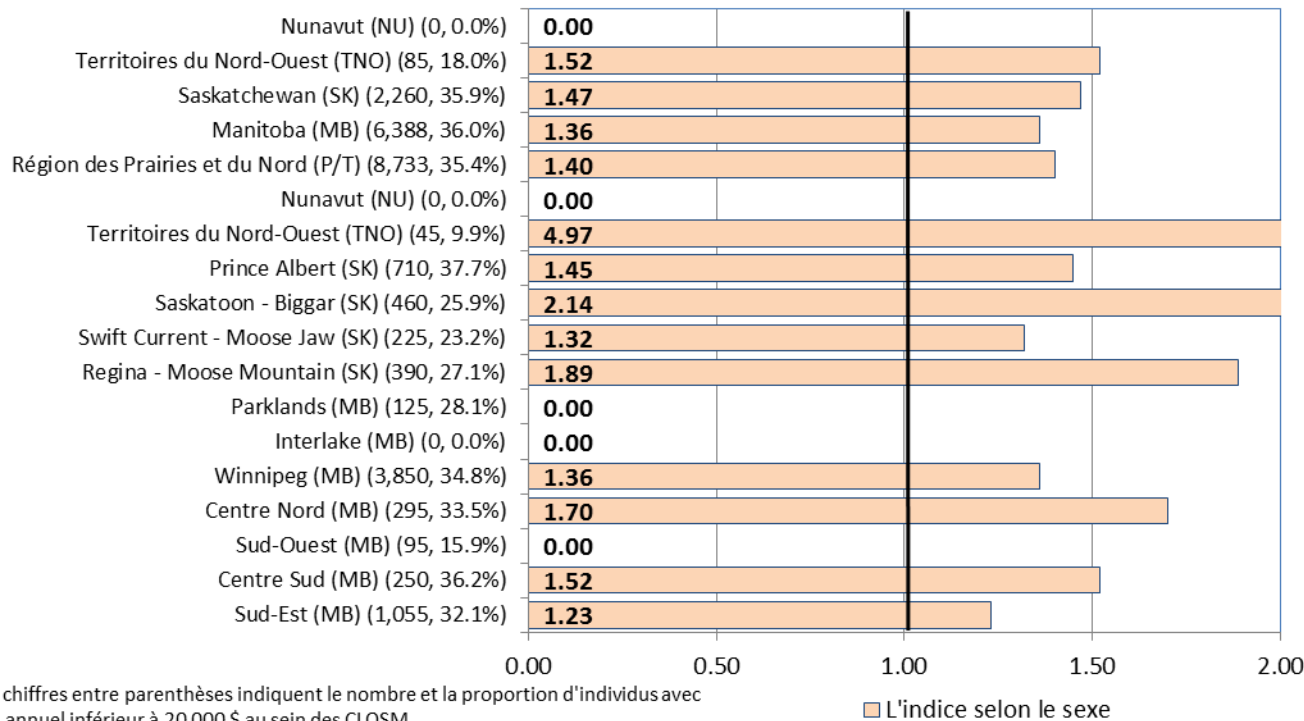

- ✓ En ce qui a trait à la proportion d'individus (15 ans et plus) avec un revenu annuel inférieur à 20 000 \$, les communautés francophones du Sud-Est (1,23), de Swift Current - Moose Jaw (1,32), et de Winnipeg (1,36) affichaient les indices selon le sexe (is) les plus faibles de la Région des Prairies et du Nord.
- ✓ Les femmes (15 ans et plus) des communautés francophones des Territoires du Nord-Ouest (4,97), de Saskatoon - Biggar (2,14), et de Regina - Moose Mountain (1,89) présentaient, quant à elles, les indices selon le sexe (is) les plus élevés de la Région des Prairies et du Nord.

Note : Les chiffres entre parenthèses indiquent le nombre et la proportion d'individus avec un revenu annuel inférieur à 20 000 \$ au sein des CLOSM.

■ L'indice selon le sexe

L'indice selon le sexe (is) compare les caractéristiques des femmes au sein de la communauté de langue officielle en situation minoritaire avec celle des hommes en situation minoritaire dans une localité donnée. Une valeur supérieure à 1,00 indique que la caractéristique à l'étude est plus présente au sein de la population féminine que masculine.

**Proportion de francophones (15 ans et plus) avec un revenu annuel inférieur à 20 000 \$
(25-44 ans par rapport aux 45-64 ans) (intergen)
régions économiques, Région des Prairies et du Nord, 2011**

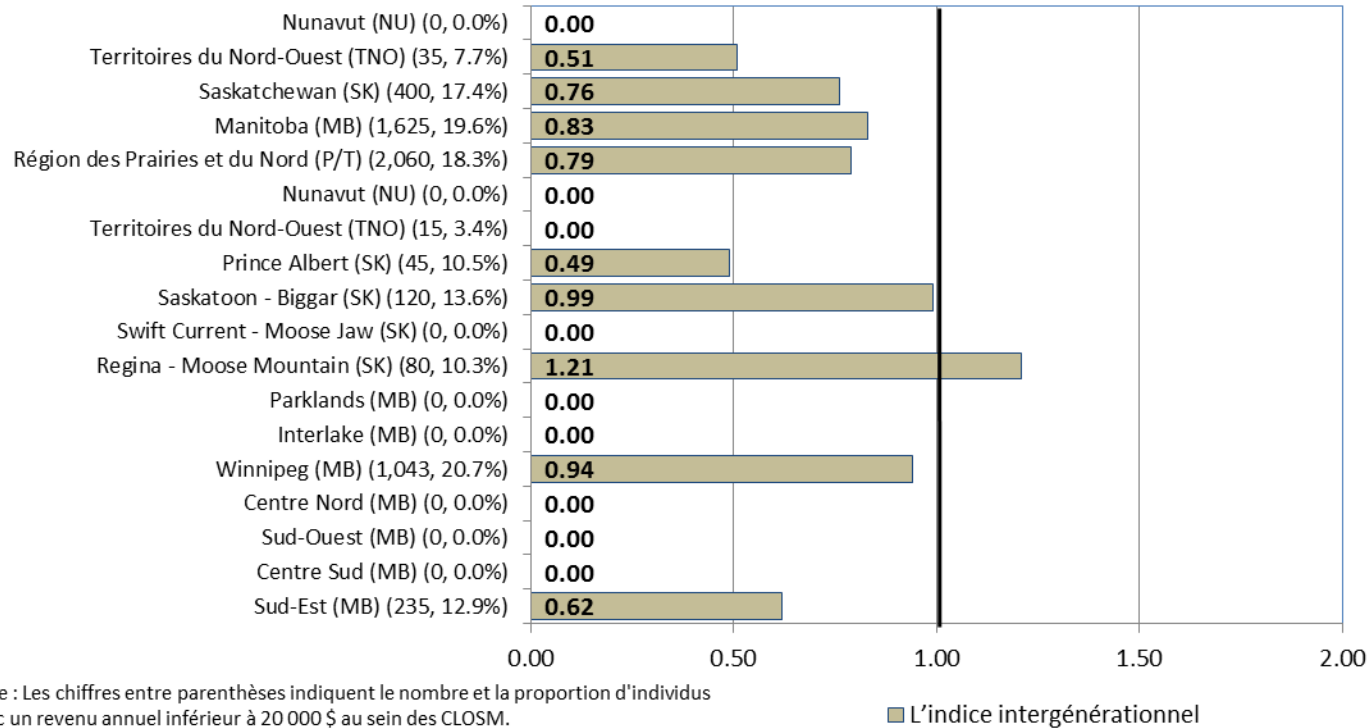

- ✓ En ce qui a trait à la proportion d'individus (15 ans et plus) avec un revenu annuel inférieur à 20 000 \$, les communautés francophones de Prince Albert (0,49), du Sud-Est (0,62), et de Winnipeg (0,94) affichaient les indices intergénérationnels (intergen) les plus faibles de la Région des Prairies et du Nord.
- ✓ Les communautés francophones de Regina - Moose Mountain (1,21), de Saskatoon - Biggar (0,99), et de Winnipeg (0,94) présentaient, quant à elles, les indices intergénérationnels (intergen) les plus élevés de la Région des Prairies et du Nord.

L'indice intergénérationnel (intergen) compare la valeur attribuée à la plus jeune tranche d'âge de la population adulte (25-44 ans) avec la valeur attribuée à la plus vieille tranche d'âge de la population adulte (45-64 ans) au sein d'une population vivant en situation minoritaire. L'indice intergénérationnel permet, entre autres, de déterminer si une situation particulière s'améliore ou se détériore au fil du temps.

**Proportion de francophones (15 ans et plus) avec un revenu annuel inférieur à 20 000 \$
(Niveau de 2011 par rapport à celle de 1996) (temp9611)
régions économiques, Région des Prairies et du Nord, 2011**

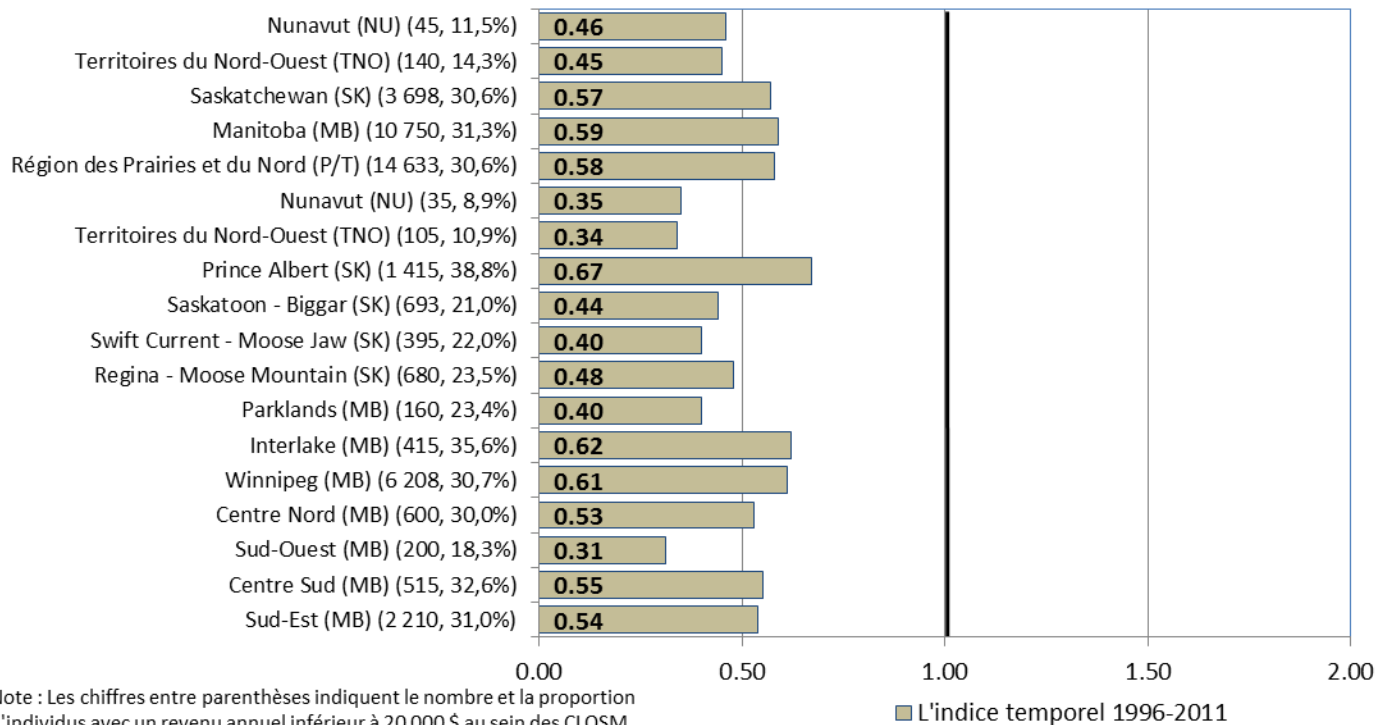

- ✓ En ce qui a trait à la proportion d'individus (15 ans et plus) avec un revenu annuel inférieur à 20 000 \$, les communautés francophones du Sud-Ouest (0,31), des Territoires du Nord-Ouest (0,34), et du Nunavut (0,35) affichaient les indices temporels (temp9611) les plus faibles de la Région des Prairies et du Nord.
- ✓ Les communautés francophones de Prince Albert (0,67), d'Interlake (0,62), et de Winnipeg (0,61) présentaient, quant à elles, les indices temporels (temp9611) les plus élevés de la Région des Prairies et du Nord.

L'indice temporel 1996-2011 (temp9611) compare la valeur attribuée à la population minoritaire dans une localité donnée en 2011 par rapport à cette même population en 1996. Un indice temporel supérieur à 1,00 indique que la caractéristique à l'étude est plus présente en 2011 qu'elle ne l'était en 1996 tandis qu'une valeur inférieure à 1,00 indique que la caractéristique est moins présente en 2011 qu'elle ne l'était en 1996.

Revenu élevé

Proportion de francophones (15 ans et plus) avec un revenu annuel supérieur à 50 000 \$
Manitoba, 1996-2011

Valeurs		Pop 15+	15-24	25-44	45-64	65+
2011	Minorité LO - population totale	34 303	3 673	8 295	13 725	8 608
	Minorité LO - avec un revenu annuel supérieur à 50 000 \$	8 975	35	2 855	4 983	1 065
	Minorité LO - avec un revenu annuel supérieur à 50 000 \$ (%)	26,2%	1,0%	34,4%	36,3%	12,4%
	Majorité LO - avec un revenu annuel supérieur à 50 000 \$ (%)	23,3%	1,6%	27,4%	34,8%	14,8%
	Population canadienne - avec un revenu annuel supérieur à 50 000 \$ (%)	26,2%	2,1%	32,6%	35,9%	16,2%
	Indice minorité-majorité	1,12	0,59	1,26	1,04	0,84
	Indice géographique relatif au Canada	1,00	0,45	1,06	1,01	0,76
	Indice géographique relatif à toutes les minorités LO	1,04	0,59	1,12	1,09	0,76
	Indice selon le sexe	0,58	femmes (19,4%)		hommes (33,4%)	
	Indice inter-générationnel	0,95				
	Indice temporel (1996-2011)	3,19	n.d.	n.d.	n.d.	n.d.
	Indice temporel IMM (1996-2011)	1,10	n.d.	n.d.	n.d.	n.d.
	Indice temporel toutes-closm (1996-2011)	1,33	n.d.	n.d.	n.d.	n.d.
2006	Minorité LO - avec un revenu annuel supérieur à 50 000 \$ (%)	19,3%	0,9%	25,9%	28,0%	6,9%
	Indice minorité-majorité	1,18	1,18	1,37	1,08	0,70
	Indice géographique relatif à toutes les minorités LO	0,98	1,05	1,10	1,01	0,60
2001	Minorité LO - avec un revenu annuel supérieur à 50 000 \$ (%)	13,3%	0,6%	18,1%	19,3%	3,9%
	Indice minorité-majorité	1,13	1,13	1,38	0,97	0,59
	Indice géographique relatif à toutes les minorités LO	0,87	n.d.	n.d.	n.d.	n.d.
1996	Minorité LO - avec un revenu annuel supérieur à 50 000 \$ (%)	8,2%	n.d.	n.d.	n.d.	n.d.
	Indice minorité-majorité	1,02	n.d.	n.d.	n.d.	n.d.
	Indice géographique relatif à toutes les minorités LO	0,78	n.d.	n.d.	n.d.	n.d.

Source: Équipe de recherche, Direction générale des langues officielles, Patrimoine canadien, basée sur les données du recensement du Canada de 1996, 2001 et 2006, Statistique Canada, échantillon de 20% et l'enquête nationale auprès des ménages de 2011, Statistique Canada.

- ✓ En 2011, parmi les francophones (15 ans et plus) du Manitoba, 8 975 (26,2%) avec un revenu annuel supérieur à 50 000 \$.
- ✓ Cette proportion était plus élevée que celle de la population anglophone de la même région (imm=1,12) et était similaire à celle des communautés de langue officielle en situation minoritaire au Canada (igr-toutes closm=1,04).
- ✓ L'indice selon le sexe était de 0,58 ce qui signifie que la proportion de femmes avec un revenu annuel supérieur à 50 000 \$ était beaucoup plus faible que celle des hommes en 2011.
- ✓ L'indice intergénérationnel était de 0,95 ce qui signifie que la proportion d'individus (15 ans et plus) avec un revenu annuel supérieur à 50 000 \$ dans le groupe d'âge 25-44 ans était plus faible que celle du groupe des 45-64 ans en 2011.

Proportion de francophones (15 ans et plus) du Manitoba avec un revenu annuel supérieur à 50 000 \$
par rapport à la majorité dans la région (IMM), à toutes les CLOSM au Canada (igr-toutes-closm) et à la moyenne canadienne (irn)
selon le groupe d'âge, 2011

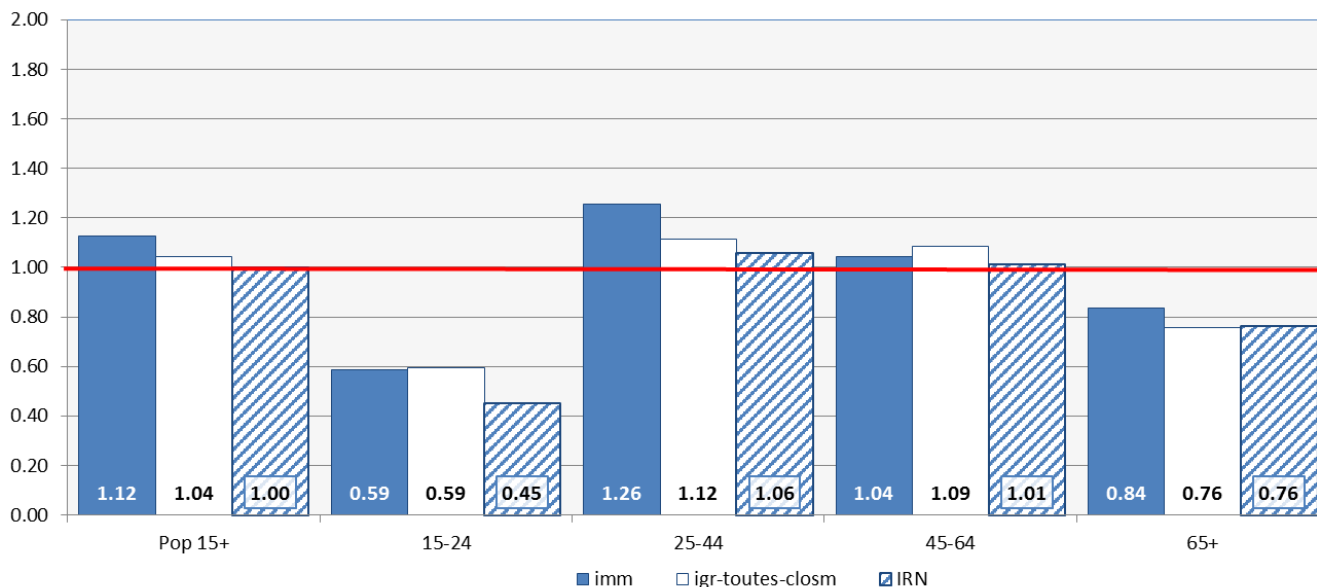

✓ En 2011, tel qu'illustré par l'indice minorité-majorité, la proportion de francophones du Manitoba qui avec un revenu annuel supérieur à 50 000 \$ était plus élevée que celle des anglophones de la région (imm=1,12).

✓ L'indice minorité-majorité selon l'âge pour l'année 2011, nous indique que l'écart entre les deux groupes linguistiques était le plus élevé pour le groupe d'âge 15-24 et le plus faible pour le groupe d'âge 45-64.

✓ Pour le groupe qui forme la première moitié de la population active (ceux âgés de 25-44 ans), nous constatons que leur proportion était beaucoup plus élevée que celle de la population anglophone du même groupe d'âge (imm=1,26).

✓ Pour le groupe qui forme la deuxième moitié de la population active (ceux âgés de 45-64 ans), nous constatons que leur proportion était similaire à celle de la population anglophone du même groupe d'âge (imm=1,04).

- L'indice minorité-majorité indique la valeur attribuée à la communauté en situation minoritaire par rapport à celle attribuée à la communauté en situation majoritaire avec laquelle elle partage un territoire. Une valeur supérieure à 1,00 indique que la caractéristique à l'étude est plus présente au sein de la minorité que de la majorité tandis qu'une valeur inférieure à 1,00 indique que la caractéristique est moins présente au sein de la population minoritaire.
- L'indice géographique relatif à toutes les CLOSM (IGR-toutes-closm) compare la valeur attribuée à une communauté de langue officielle en situation minoritaire, à celle de l'ensemble des communautés de langue officielle en situation minoritaire au Canada. Une valeur supérieure à 1,00 indique que la caractéristique à l'étude est plus présente au sein de la population locale en comparaison avec l'ensemble des CLOSM au Canada tandis qu'une valeur inférieure indique que la caractéristique est moins présente au sein de la population locale.
- L'indice relatif au national (irn) compare la valeur attribuée à une communauté de langue officielle en situation minoritaire, à celle de l'ensemble de la population au Canada. Une valeur supérieure à 1,00 indique que la caractéristique à l'étude est plus présente au sein de la population locale en comparaison avec l'ensemble des Canadiens tandis qu'une valeur inférieure indique que la caractéristique est moins présente au sein de la population locale.

Proportion de francophones du Manitoba avec un revenu annuel supérieur à 50 000 \$ par rapport à la majorité dans la région selon l'année, 1996-2011

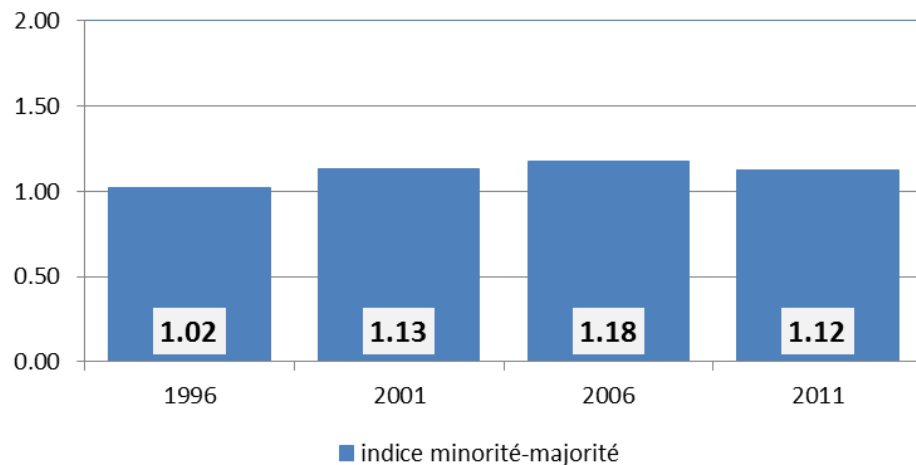

Proportion de francophones du Manitoba avec un revenu annuel supérieur à 50 000 \$ par rapport à la majorité dans la région selon le groupe d'âge, 2011

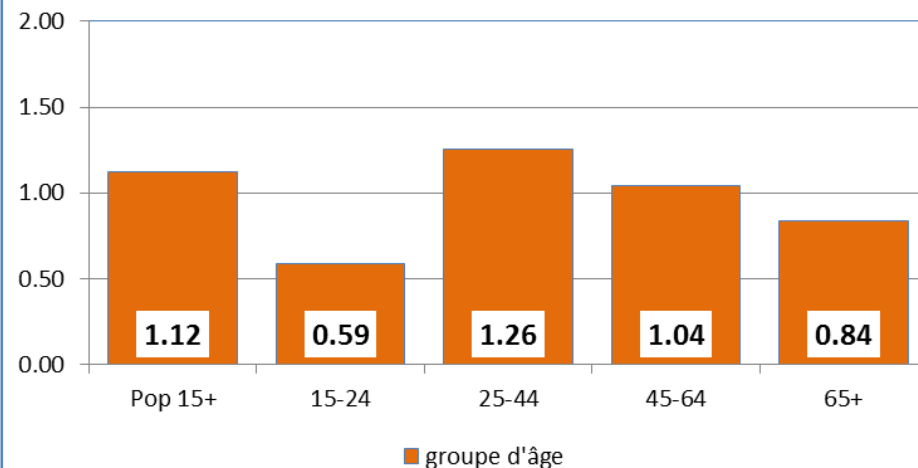

- ✓ En 2011, tel qu'illustré par l'indice minorité-majorité, la proportion de francophones du Manitoba qui avec un revenu annuel supérieur à 50 000 \$ était plus élevée que celle des anglophones de la région (imm=1,12).
- ✓ L'écart entre les deux groupes linguistiques a augmenté lors de la période 1996-2011.
- ✓ Entre 1996-2011, l'indice minorité-majorité des francophones du Manitoba avec un revenu annuel supérieur à 50 000 \$ était le plus élevé en 2006 (imm=1,18) et le plus faible en 1996 (imm=1,02).
- ✓ L'indice minorité-majorité selon l'âge pour l'année 2011, nous indique que l'écart entre les deux groupes linguistiques était le plus élevé pour le groupe d'âge 15-24 et le plus faible pour le groupe d'âge 45-64.
- ✓ Pour le groupe qui forme la première moitié de la population active (ceux âgés de 25-44 ans), nous constatons que leur proportion était beaucoup plus élevée que celle de la population anglophone du même groupe d'âge (imm=1,26).
- ✓ Pour le groupe qui forme la deuxième moitié de la population active (ceux âgés de 45-64 ans), nous constatons que leur proportion était similaire à celle de la population anglophone du même groupe d'âge (imm=1,04).

Proportion de francophones (15 ans et plus) avec un revenu annuel supérieur à 50 000 \$ Région des Prairies et du Nord et régions économiques, 2011														
Géographie	Population minoritaire LO		proportion d'individus (15 ans et plus) avec un revenu annuel supérieur à 50 000 \$		Indices relatifs									
	Individus 15 ans et plus	Population (15 ans et plus) avec un revenu annuel supérieur à 50 000 \$	minorité LO	majorité LO	imm	inr	igr-toutes-closm	igr-même closm	igr-pch	igr-prov	indice selon la sexe	inter-gen.	temporel imm. 1996-2011	temporel 1996-2011
Sud-Est (MB)	7 120	1 925	27,0%	23,3%	↑1.16	○1.03	↑1.08	↓0.93	○0.97	○1.03	↓0.63	↑1.06	↑1.26	↑4.20
Centre Sud (MB)	1 588	300	18,9%	16,7%	↑1.13	↓0.72	↓0.75	↓0.65	↓0.68	↓0.72	↓0.42	↑0.83	↓0.81	↑2.81
Sud-Ouest (MB)	1 100	230	20,9%	22,6%	↓0.92	↓0.80	↓0.83	↓0.72	↓0.75	↓0.80	↓0.35	↑1.25	↓0.75	↑2.96
Centre Nord (MB)	2 013	420	20,9%	21,3%	○0.98	↓0.80	↓0.83	↓0.72	↓0.75	↓0.80	↓0.58	↑1.29	↓0.85	↑3.52
Winnipeg (MB)	20 213	5 550	27,5%	24,5%	↑1.12	↑1.05	↑1.09	○0.95	○0.98	↑1.05	↓0.59	↓0.86	↑1.18	↑3.24
Interlake (MB)	1 165	305	26,2%	27,5%	○0.95	○1.00	○1.04	↓0.90	↓0.94	○1.00	↓0.44	↑1.29	↓0.70	↑2.30
Parklands (MB)	700	80	11,4%	17,3%	↓0.66	↓0.44	↓0.46	↓0.39	↓0.41	↓0.44	↓0.63	--	↓0.34	↑1.36
Nord (MB)	418	145	34,7%	17,4%	↑2.00	↑1.32	↑1.38	↑1.20	↑1.24	↑1.33	↓0.55	↑0.85	○0.99	↑1.65
Regina - Moose Mountain (SK)	2 893	1 160	40,1%	32,7%	↑1.23	↑1.53	↑1.60	↑1.38	↑1.44	↑1.38	↓0.65	↓0.94	↓0.93	↑3.04
Swift Current - Moose Jaw (SK)	1 795	330	18,4%	23,5%	↓0.78	↓0.70	↓0.73	↓0.63	↓0.66	↓0.63	↓0.41	↑1.11	↓0.68	↑1.97
Saskatoon - Biggar (SK)	3 305	1 125	34,0%	29,2%	↑1.17	↑1.30	↑1.36	↑1.17	↑1.22	↑1.17	↓0.56	○0.98	↓0.75	↑2.41
Yorkton - Melville (SK)	360	90	25,0%	21,5%	↑1.17	○0.95	○1.00	↓0.86	↓0.90	↓0.86	↓0.32	--	↑1.21	↑5.00
Prince Albert (SK)	3 655	790	21,6%	22,9%	↓0.94	↓0.83	↓0.86	↓0.74	↓0.78	↓0.74	↓0.55	↑1.34	↓0.72	↑2.73
Territoires du Nord-Ouest (TNO)	970	575	59,3%	43,8%	↑1.35	↑2.26	↑2.36	↑2.04	↑2.13	○1.02	↓0.81	○0.99	↓0.90	↑1.70
Nunavut (NU)	390	253	64,9%	30,5%	↑2.13	↑2.48	↑2.59	↑2.24	↑2.33	○1.02	↓0.70	↓0.90	↓0.88	↑1.73
Région des Prairies et du Nord (P/T)	47 759	13 318	27,9%	25,6%	↑1.09	↑1.07	↑1.11	○0.96	○1.00	--	↓0.58	○0.99	○0.97	↑2.95
Manitoba (MB)	34 303	8 975	26,2%	23,3%	↑1.12	○1.00	○1.04	↓0.90	↓0.94	○1.00	↓0.58	○0.95	↑1.10	↑3.19
Saskatchewan (SK)	12 085	3 523	29,2%	27,4%	↑1.07	↑1.11	↑1.16	○1.00	↑1.05	○1.00	↓0.56	↑1.09	↓0.81	↑2.68
Territoires du Nord-Ouest (TNO)	978	570	58,3%	43,8%	↑1.33	↑2.23	↑2.32	↑2.01	↑2.09	○1.00	↓0.79	○1.01	↓0.89	↑1.67
Nunavut (NU)	393	250	63,6%	30,4%	↑2.09	↑2.43	↑2.54	↑2.19	↑2.28	○1.00	--	--	↓0.87	↑1.70

Source: Équipe de recherche, Direction générale des langues officielles, Patrimoine canadien, basée sur les données de l'Enquête nationale auprès des ménages, Statistique Canada, 2011. La série d'indices relatifs fait partie du projet de recherche "Les communautés en contexte" qui compare l'information colligée pour les communautés de langue officielle en situation minoritaire avec celle de la majorité, avec celle des autres CLOSM à différents niveaux de géographie, avec l'information colligée sur eux-même à travers les recensements ou encore selon le sexe ou les générations. Pour plus d'information sur la méthodologie et les concepts utilisés dans ce projet de recherche, veuillez vous référer à l'Annexe A.

- ✓ En 2011, nous avons observé de grandes variations au niveau de la proportion d'individus avec un revenu annuel supérieur à 50 000 \$ au sein des différentes communautés francophones de la Région des Prairies et du Nord.
- ✓ La proportion d'individus (15 ans et plus) avec un revenu annuel supérieur à 50 000 \$ au sein des communautés francophones de Parklands (11,4%), de Swift Current - Moose Jaw (18,4%), et du Centre Sud (18,9%) était moins élevée que celle des autres communautés francophones du reste de la

Région des Prairies et du Nord.

- ✓ Les francophones du Nunavut (64,9%), des Territoires du Nord-Ouest (59,3%), et de Regina - Moose Mountain (40,1%) affichaient, quant à eux, des proportions d'individus (15 ans et plus) avec un revenu annuel supérieur à 50 000 \$ plus élevées que ceux des autres communautés francophones de la Région des Prairies et du Nord.

**Individus 15 ans et plus avec un revenu supérieur à 50 000 \$
au sein des communautés de langue officielle en situation minoritaire
comparés à la majorité**

Région économique, Canada, moins le Québec, 2011

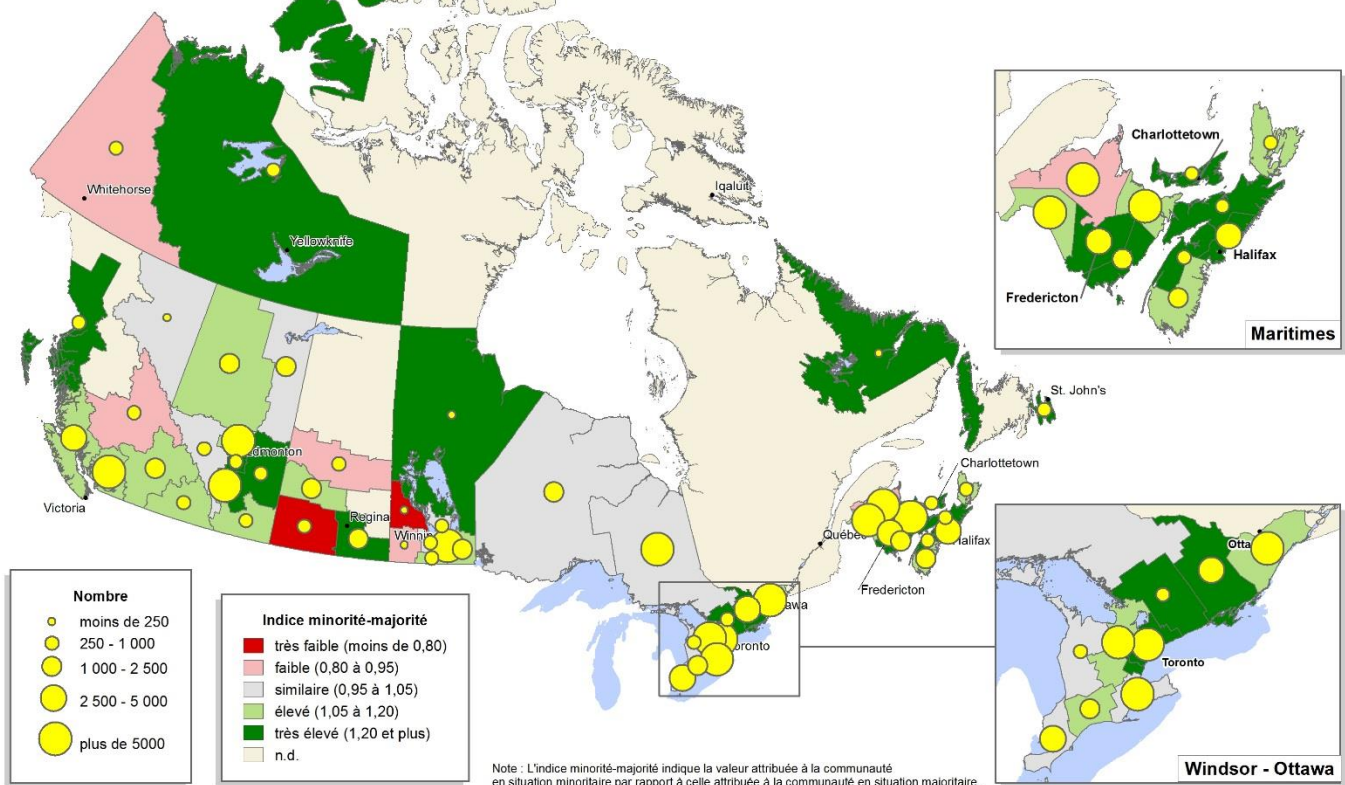

- ✓ En ce qui a trait à la proportion d'individus (15 ans et plus) avec un revenu annuel supérieur à 50 000 \$, les communautés francophones de Parklands (0,66), de Swift Current - Moose Jaw (0,78), et du Sud-Ouest (0,92) affichaient les indices minorité-majorité (IMM) les plus faibles de la Région des Prairies et du Nord.
- ✓ Les communautés francophones du Nunavut (2,13), du Nord (2,00), et des Territoires du Nord-Ouest (1,35) présentaient, quant à elles, les indices minorité-majorité (IMM) les plus élevés de la Région des Prairies et du Nord.

L'indice minorité-majorité indique la valeur attribuée à la communauté en situation minoritaire par rapport à celle attribuée à la communauté en situation majoritaire avec laquelle elle partage un territoire. Une valeur supérieure à 1,00 indique que la caractéristique à l'étude est plus présente au sein de la minorité que de la majorité tandis qu'une valeur inférieure à 1,00 indique que la caractéristique est moins présente au sein de la population minoritaire.

**Proportion de francophones (15 ans et plus)
qui avaient un revenu annuel supérieur à 50 000 \$
Région des Prairies et du Nord et régions économiques, 2011**

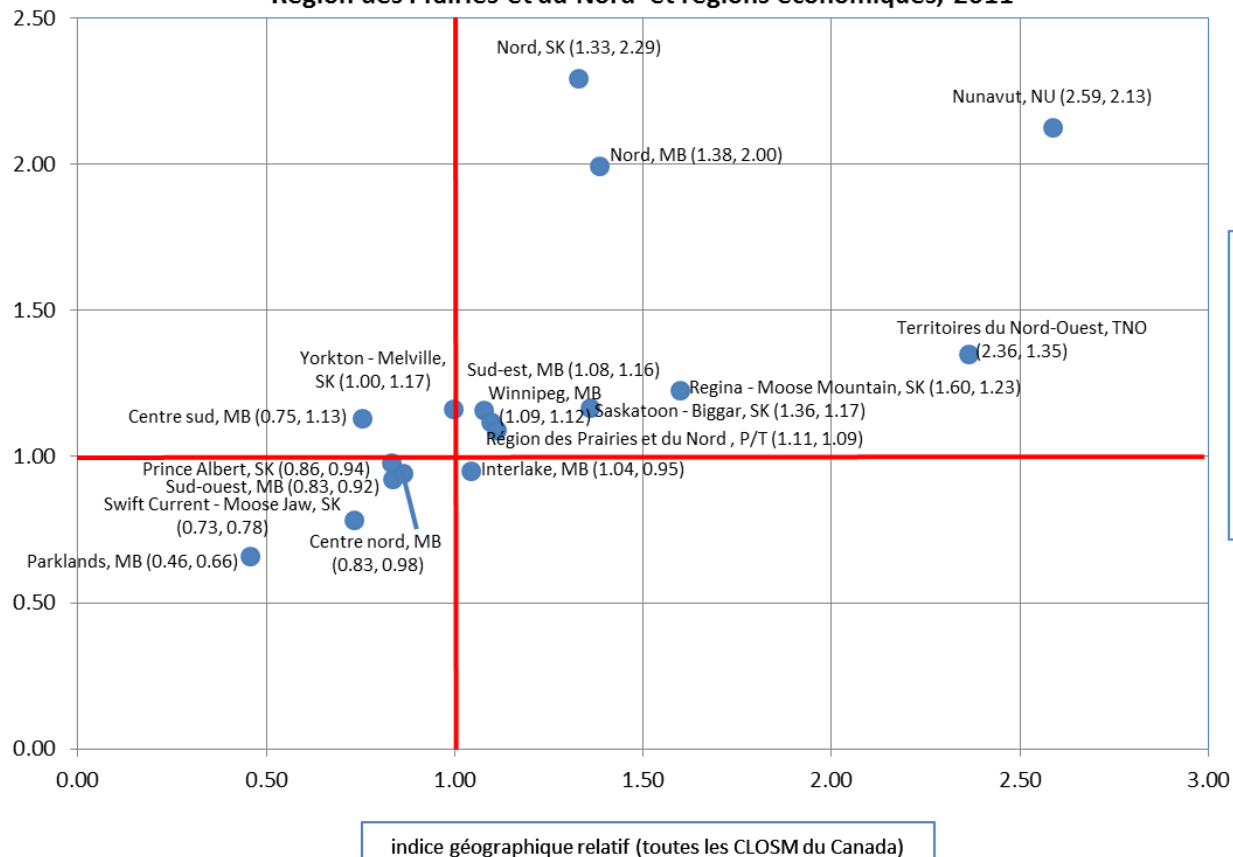

- ✓ Les régions situées dans le quadrant en haut à droite affichaient, au sein des CLOSM, une proportion d'individus (15 ans et plus) avec un revenu annuel supérieur à 50 000 \$ supérieure à celle de leur majorité et supérieure à celle de la population totale des CLOSM au Canada.
- ✓ Les régions situées dans le quadrant en haut à gauche affichaient, au sein des CLOSM, une proportion d'individus (15 ans et plus) avec un revenu annuel supérieur à 50 000 \$ supérieure à celle de leur majorité et une proportion d'individus (15 ans et plus) avec un revenu annuel supérieur à 50 000 \$ inférieure à celle de la population totale des CLOSM au Canada.
- ✓ Les régions situées dans le quadrant en bas à droite affichaient, au sein des CLOSM, une proportion d'individus (15 ans et plus) avec un revenu annuel supérieur à 50 000 \$ inférieure à celle de leur majorité et une proportion d'individus (15 ans et plus) avec un revenu annuel supérieur à 50 000 \$ supérieure à celle de la population totale des CLOSM au Canada.
- ✓ Les régions situées dans le quadrant en bas à gauche affichaient, au sein des CLOSM, une proportion d'individus (15 ans et plus) avec un revenu annuel supérieur à 50 000 \$ inférieure à celle de leur majorité et inférieure à celle de la population totale des CLOSM au Canada.

indice minorité-majorité

indice géographique relatif (toutes les CLOSM du Canada)

- L'indice minorité-majorité indique la valeur attribuée à la communauté en situation minoritaire par rapport à celle attribuée à la communauté en situation majoritaire avec laquelle elle partage un territoire. Une valeur supérieure à 1,00 indique que la caractéristique à l'étude est plus présente au sein de la minorité que de la majorité tandis qu'une valeur inférieure à 1,00 indique que la caractéristique est moins présente au sein de la population minoritaire.
- L'indice géographique relatif à toutes les CLOSM (igr-toutes-CLOSM) compare la valeur attribuée à une communauté de langue officielle en situation minoritaire, à celle de l'ensemble des communautés de langue officielle en situation minoritaire au Canada. Une valeur supérieure à 1,00 indique que la caractéristique à l'étude est plus présente au sein de la population locale en comparaison avec l'ensemble des CLOSM au Canada tandis qu'une valeur inférieure indique que la caractéristique est moins présente au sein de la population locale.

**Proportion de francophones (15 ans et plus) avec un revenu annuel supérieur à 50 000 \$
par rapport à la majorité dans la région (IMM)
régions économiques, Région des Prairies et du Nord, 2011**

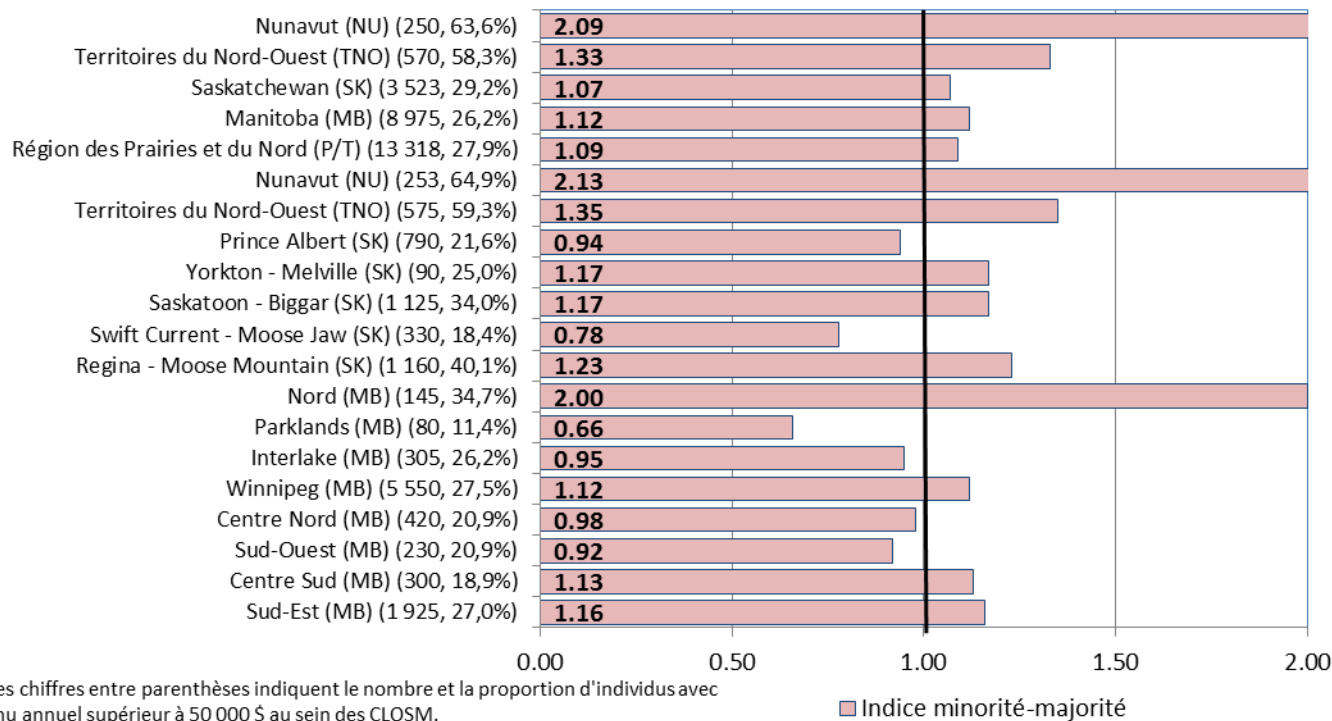

- ✓ En ce qui a trait à la proportion d'individus (15 ans et plus) avec un revenu annuel supérieur à 50 000 \$, les communautés francophones de Parklands (0,66), de Swift Current - Moose Jaw (0,78), et du Sud-Ouest (0,92) affichaient les indices minorité-majorité (IMM) les plus faibles de la Région des Prairies et du Nord.
- ✓ Les communautés francophones du Nunavut (2,13), du Nord (2,00), et des Territoires du Nord-Ouest (1,35) présentaient, quant à elles, les indices minorité-majorité (IMM) les plus élevés de la Région des Prairies et du Nord.

L'indice minorité-majorité indique la valeur attribuée à la communauté en situation minoritaire par rapport à celle attribuée à la communauté en situation majoritaire avec laquelle elle partage un territoire. Une valeur supérieure à 1,00 indique que la caractéristique à l'étude est plus présente au sein de la minorité que de la majorité tandis qu'une valeur inférieure à 1,00 indique que la caractéristique est moins présente au sein de la population minoritaire.

**Proportion de francophones (15 ans et plus) avec un revenu annuel supérieur à 50 000 \$
par rapport à la population canadienne totale (IRN)
régions économiques, Région des Prairies et du Nord, 2011**

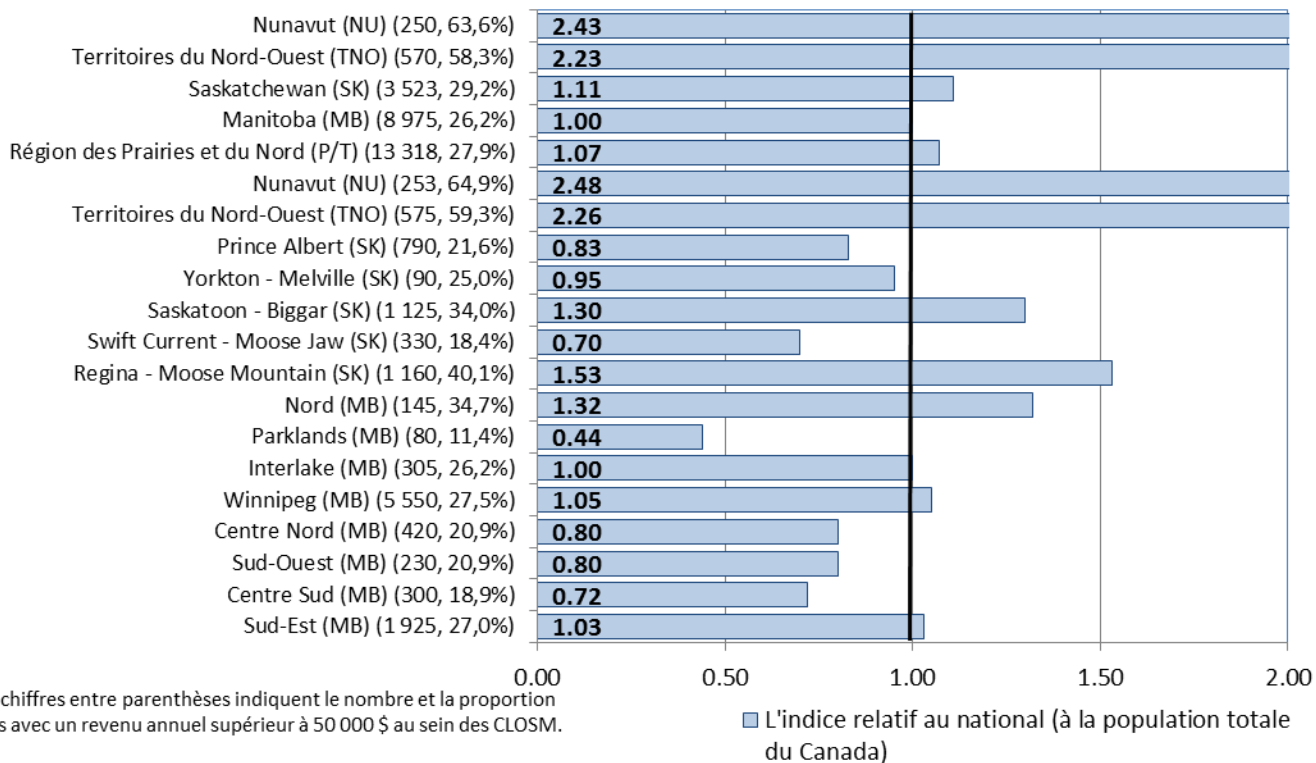

- ✓ En ce qui a trait à la proportion d'individus (15 ans et plus) avec un revenu annuel supérieur à 50 000 \$, les communautés francophones de Parklands (0,44), de Swift Current - Moose Jaw (0,70), et du Centre Sud (0,72) affichaient les indices nationaux relatifs (irn) les plus faibles de la Région des Prairies et du Nord.
- ✓ Les communautés francophones du Nunavut (2,48), des Territoires du Nord-Ouest (2,26), et de Regina - Moose Mountain (1,53) présentaient, quant à elles, les indices nationaux relatifs (irn) les plus élevés de la Région des Prairies et du Nord.

L'indice relatif au national (irn) compare la valeur attribuée à une communauté de langue officielle en situation minoritaire, à celle de l'ensemble de la population canadienne. Une valeur supérieure à 1,00 indique que la caractéristique à l'étude est plus présente au sein de la population locale en comparaison avec l'ensemble de la population du Canada tandis qu'une valeur inférieure indique que la caractéristique est moins présente au sein de la population locale.

**Proportion de francophones (15 ans et plus) avec un revenu annuel supérieur à 50 000 \$
par rapport à toutes les CLOSM au Canada (IGR-toutes closm)
régions économiques, Région des Prairies et du Nord, 2011**

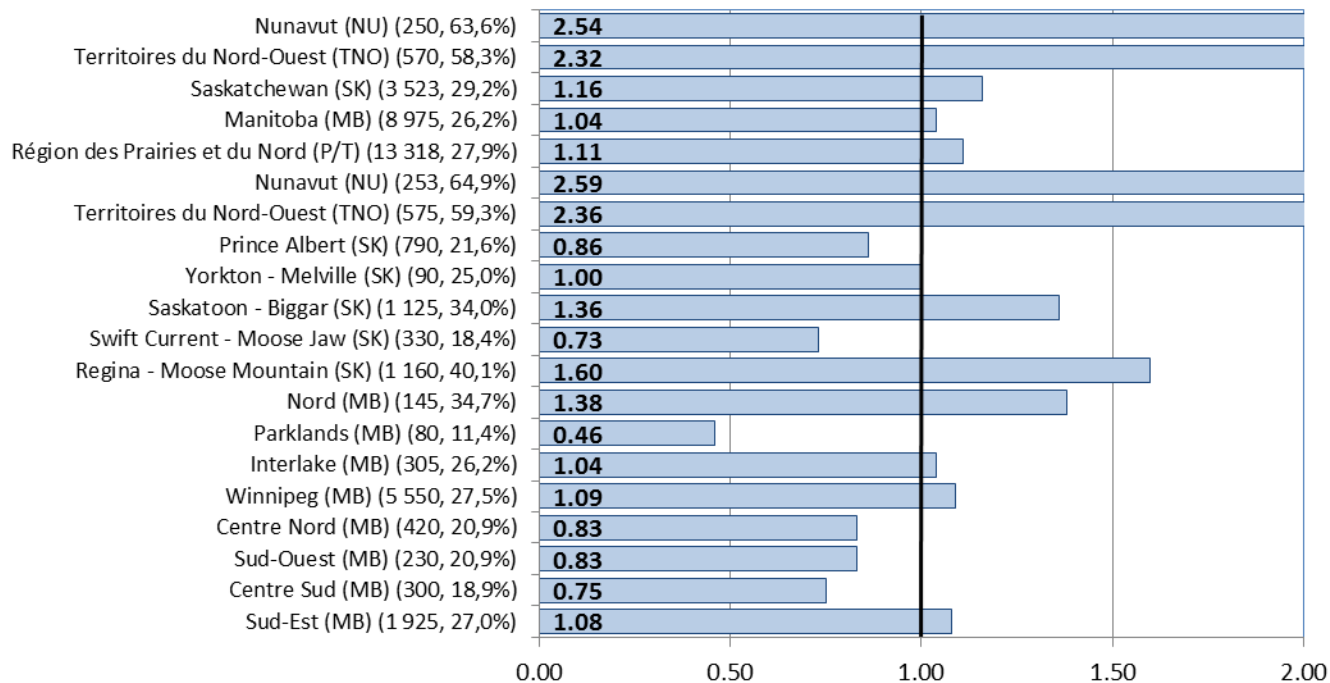

✓ En ce qui a trait à la proportion d'individus (15 ans et plus) avec un revenu annuel supérieur à 50 000 \$, les communautés francophones de Parklands (0,46), de Swift Current - Moose Jaw (0,73), et du Centre Sud (0,75) affichaient les indices géographiques relatifs pour toutes les CLOSM (igr-toutes-closm) les plus faibles de la Région des Prairies et du Nord.

✓ Les communautés francophones du Nunavut (2,59), des Territoires du Nord-Ouest (2,36), et de Regina - Moose Mountain (1,60) présentaient, quant à elles, les indices géographiques relatifs pour toutes les CLOSM (igr-toutes-closm) les plus élevés de la Région des Prairies et du Nord.

Note : Les chiffres entre parenthèses indiquent le nombre et la proportion d'individus avec un revenu annuel supérieur à 50 000 \$ au sein des CLOSM.

■ L'indice géographique relatif (à toutes les CLOSM au Canada)

L'indice géographique relatif à toutes les CLOSM (igr-toutes-CLOSM) compare la valeur attribuée à une communauté de langue officielle en situation minoritaire, à celle de l'ensemble des communautés de langue officielle en situation minoritaire au Canada. Une valeur supérieure à 1,00 indique que la caractéristique à l'étude est plus présente au sein de la population locale en comparaison avec l'ensemble des CLOSM au Canada tandis qu'une valeur inférieure indique que la caractéristique est moins présente au sein de la population locale.

**Proportion de francophones (15 ans et plus) avec un revenu annuel supérieur à 50 000 \$
par rapport à toutes les minorités francophones au Canada (IGR-même closm)
régions économiques, Région des Prairies et du Nord, 2011**

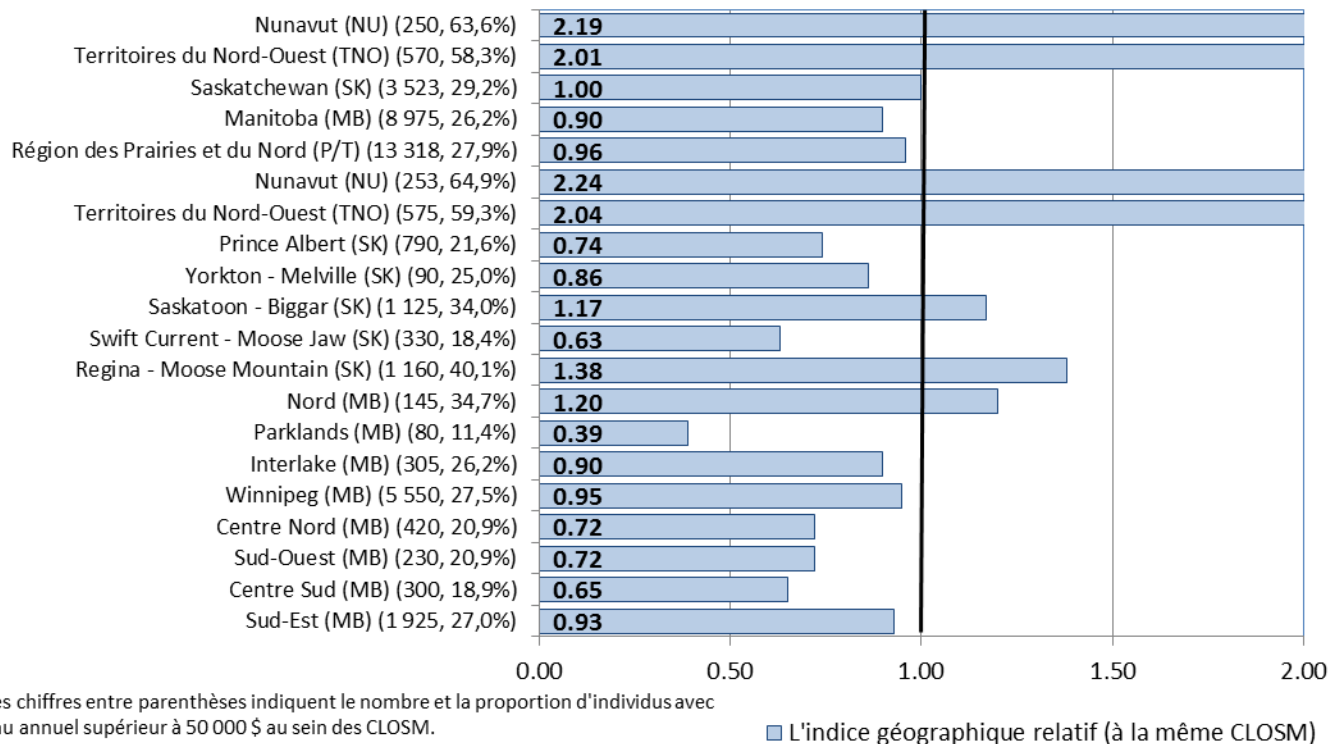

✓ En ce qui a trait à la proportion d'individus (15 ans et plus) avec un revenu annuel supérieur à 50 000 \$, les communautés francophones de Parklands (0,39), de Swift Current - Moose Jaw (0,63), et du Centre Sud (0,65) affichaient les indices géographiques relatifs à la même CLOSM (igr-même closm) les plus faibles de la Région des Prairies et du Nord.

✓ Les communautés francophones du Nunavut (2,24), des Territoires du Nord-Ouest (2,04), et de Regina - Moose Mountain (1,38) présentaient, quant à elles, les indices géographiques relatifs à la même CLOSM (igr-même closm) les plus élevés de la Région des Prairies et du Nord.

L'indice géographique relatif à la même CLOSM (igr-même closm) compare la valeur attribuée à une communauté de langue officielle en situation minoritaire dans une localité donnée avec la valeur attribuée à l'ensemble de cette communauté minoritaire au Canada. Par conséquent, la valeur pour une communauté régionale francophone sera comparée à la valeur pour l'ensemble des communautés francophones au Canada et une valeur pour une communauté régionale anglophone du Québec sera comparée à la valeur pour l'ensemble des communautés anglophones du Québec.

**Proportion de francophones (15 ans et plus) avec un revenu annuel supérieur à 50 000 \$
par rapport à tous les francophones dans la région PCH (IGR-pch)
régions économiques, Région des Prairies et du Nord, 2011**

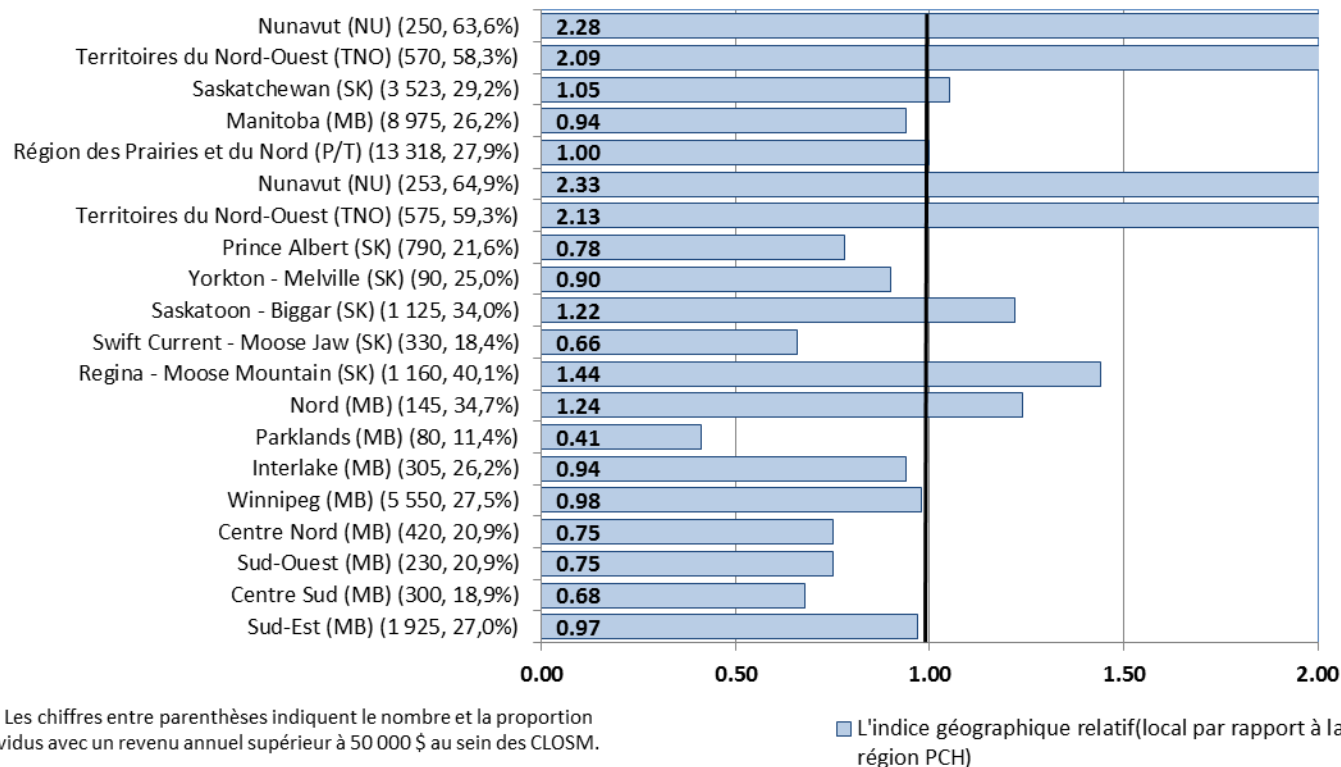

- ✓ En ce qui a trait à la proportion d'individus (15 ans et plus) avec un revenu annuel supérieur à 50 000 \$, les communautés francophones de Parklands (0,41), de Swift Current - Moose Jaw (0,66), et du Centre Sud (0,68) affichaient les indices géographiques relatifs à la région PCH (igr-pch) les plus faibles de la Région des Prairies et du Nord.
- ✓ Les communautés francophones du Nunavut (2,33), des Territoires du Nord-Ouest (2,13), et de Regina - Moose Mountain (1,44) présentaient, quant à elles, les indices géographiques relatifs à la région PCH (igr-pch) les plus élevés de la Région des Prairies et du Nord.

L'indice géographique relatif à la région PCH (IGR-pch) compare la valeur attribuée à une communauté de langue officielle en situation minoritaire dans une localité donnée à celle de la même communauté de langue officielle en situation minoritaire dans la région PCH où elle est située.

Proportion de francophones (15 ans et plus) avec un revenu annuel supérieur à 50 000 \$ par rapport à tous les francophones dans la province / territoire (IGR-prov) régions économiques, Région des Prairies et du Nord, 2011

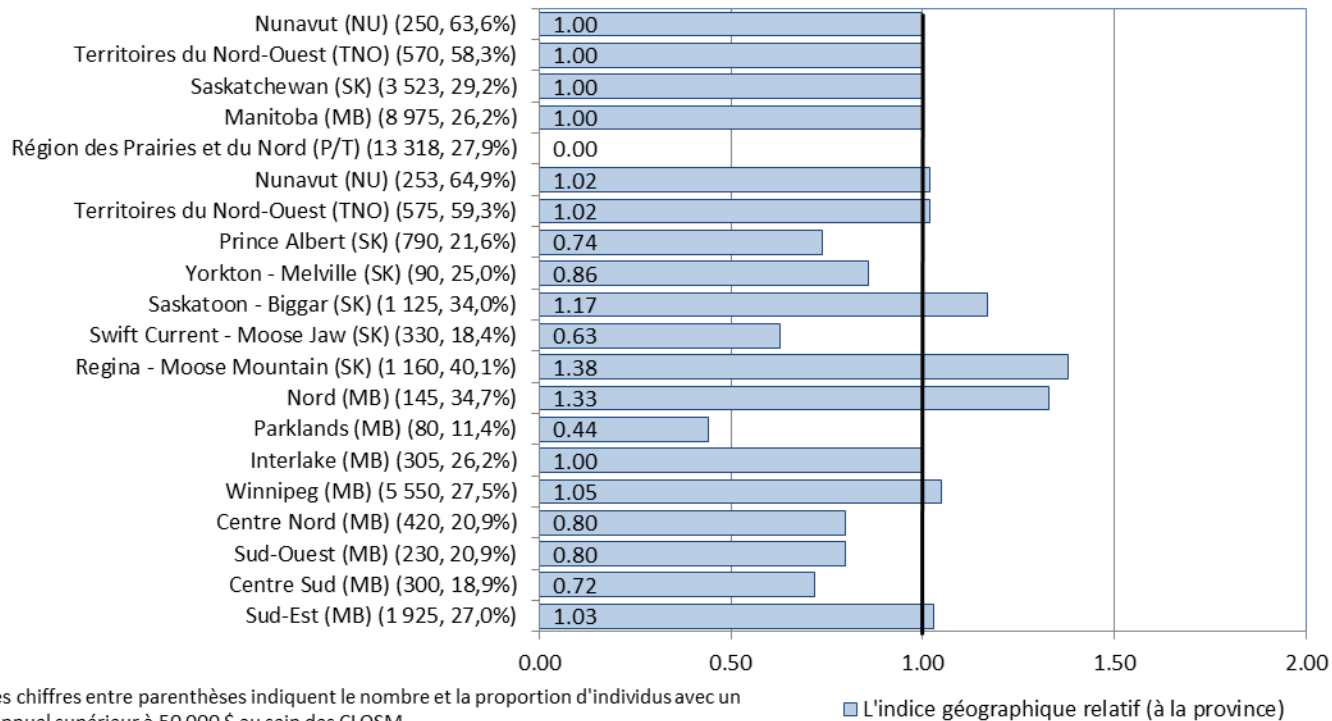

- ✓ En ce qui a trait à la proportion d'individus avec un revenu annuel supérieur à 50 000 \$, les communautés francophones de Parklands (0,44), de Swift Current - Moose Jaw (0,63), et du Centre Sud (0,72) affichaient les indices géographiques relatifs à la province (igr-prov) les plus faibles de la Région des Prairies et du Nord.
- ✓ Les communautés francophones de Regina - Moose Mountain (1,38), du Nord (1,33), et de Saskatoon - Biggar (1,17) présentaient, quant à elles, les indices géographiques relatifs à la province (igr-prov) les plus élevés de la Région des Prairies et du Nord.

Note : Les chiffres entre parenthèses indiquent le nombre et la proportion d'individus avec un revenu annuel supérieur à 50 000 \$ au sein des CLOSM.

■ L'indice géographique relatif (à la province)

L'indice géographique relatif à la province (IGR-prov) compare la valeur attribuée à une communauté de langue officielle en situation minoritaire dans une localité donnée à celle de la même communauté de langue officielle en situation minoritaire dans la province où elle est située.

**Proportion de francophones (15 ans et plus) avec un revenu annuel supérieur à 50 000 \$
(femmes par rapport aux hommes) (IS)
régions économiques, Région des Prairies et du Nord, 2011**

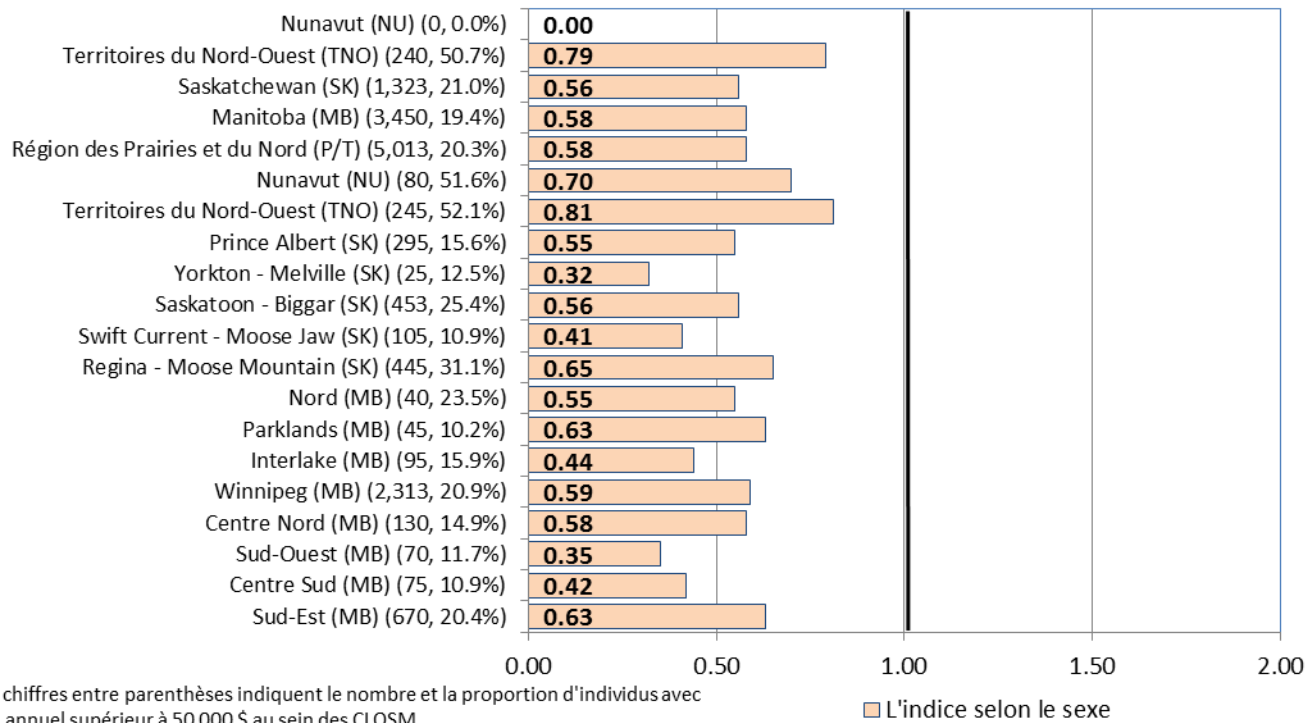

- ✓ En ce qui a trait à la proportion d'individus (15 ans et plus) avec un revenu annuel supérieur à 50 000 \$, les communautés francophones de Yorkton - Melville (0,32), du Sud-Ouest (0,35), et de Swift Current - Moose Jaw (0,41) affichaient les indices selon le sexe (is) les plus faibles de la Région des Prairies et du Nord.
- ✓ Les femmes (15 ans et plus) des communautés francophones des Territoires du Nord-Ouest (0,81), du Nunavut (0,70), et de Regina - Moose Mountain (0,65) présentaient, quant à elles, les indices selon le sexe (is) les plus élevés de la Région des Prairies et du Nord.

**Proportion de francophones (15 ans et plus) avec un revenu annuel supérieur à 50 000 \$
(25-44 ans par rapport aux 45-64 ans) (intergen)
régions économiques, Région des Prairies et du Nord, 2011**

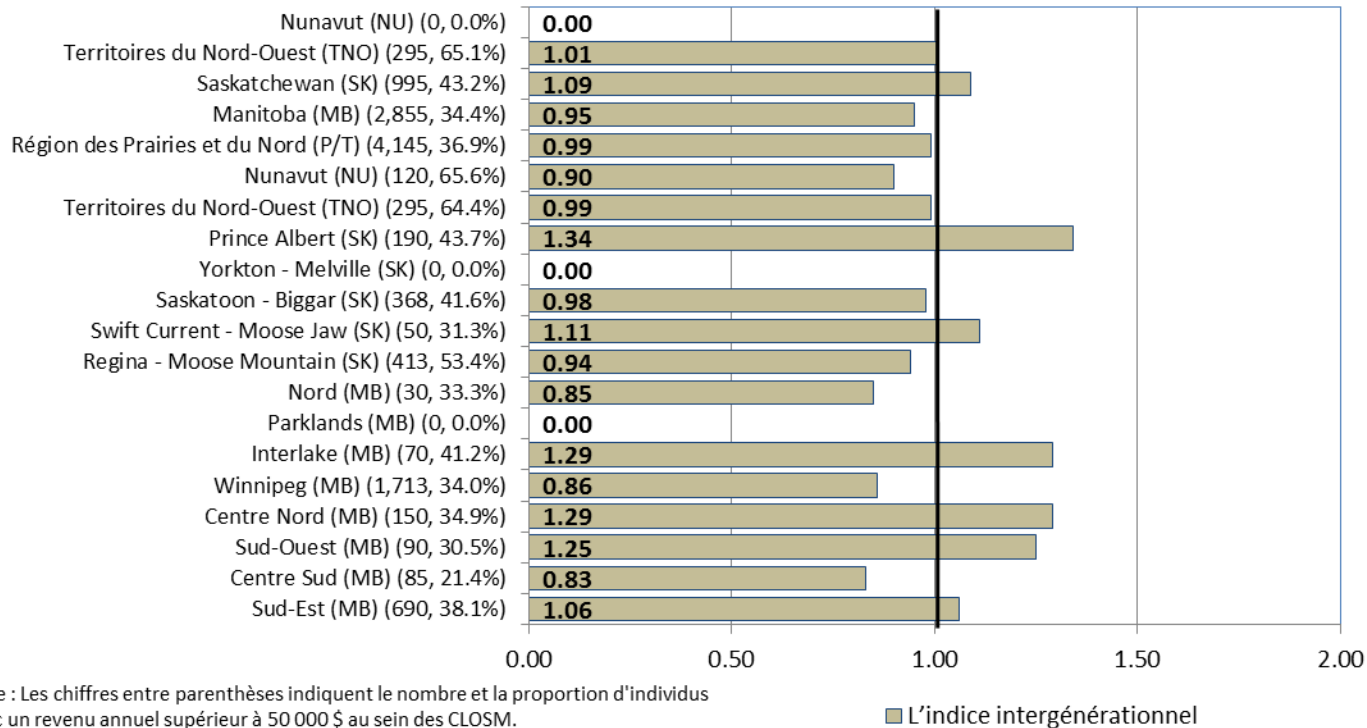

- ✓ En ce qui a trait à la proportion d'individus (15 ans et plus) avec un revenu annuel supérieur à 50 000 \$, les communautés francophones du Centre Sud (0,83), du Nord (0,85), et de Winnipeg (0,86) affichaient les indices intergénérationnels (intergen) les plus faibles de la Région des Prairies et du Nord.
- ✓ Les communautés francophones de Prince Albert (1,34), d'Interlake (1,29), et du Centre Nord (1,29) présentaient, quant à elles, les indices intergénérationnels (intergen) les plus élevés de la Région des Prairies et du Nord.

L'indice intergénérationnel (intergen) compare la valeur attribuée à la plus jeune tranche d'âge de la population adulte (25-44 ans) avec la valeur attribuée à la plus vieille tranche d'âge de la population adulte (45-64 ans) au sein d'une population vivant en situation minoritaire. L'indice intergénérationnel permet, entre autres, de déterminer si une situation particulière s'améliore ou se détériore au fil du temps.

**Proportion de francophones (15 ans et plus) avec un revenu annuel supérieur à 50 000 \$
(Niveau de 2011 par rapport à celle de 1996) (temp9611)
régions économiques, Région des Prairies et du Nord, 2011**

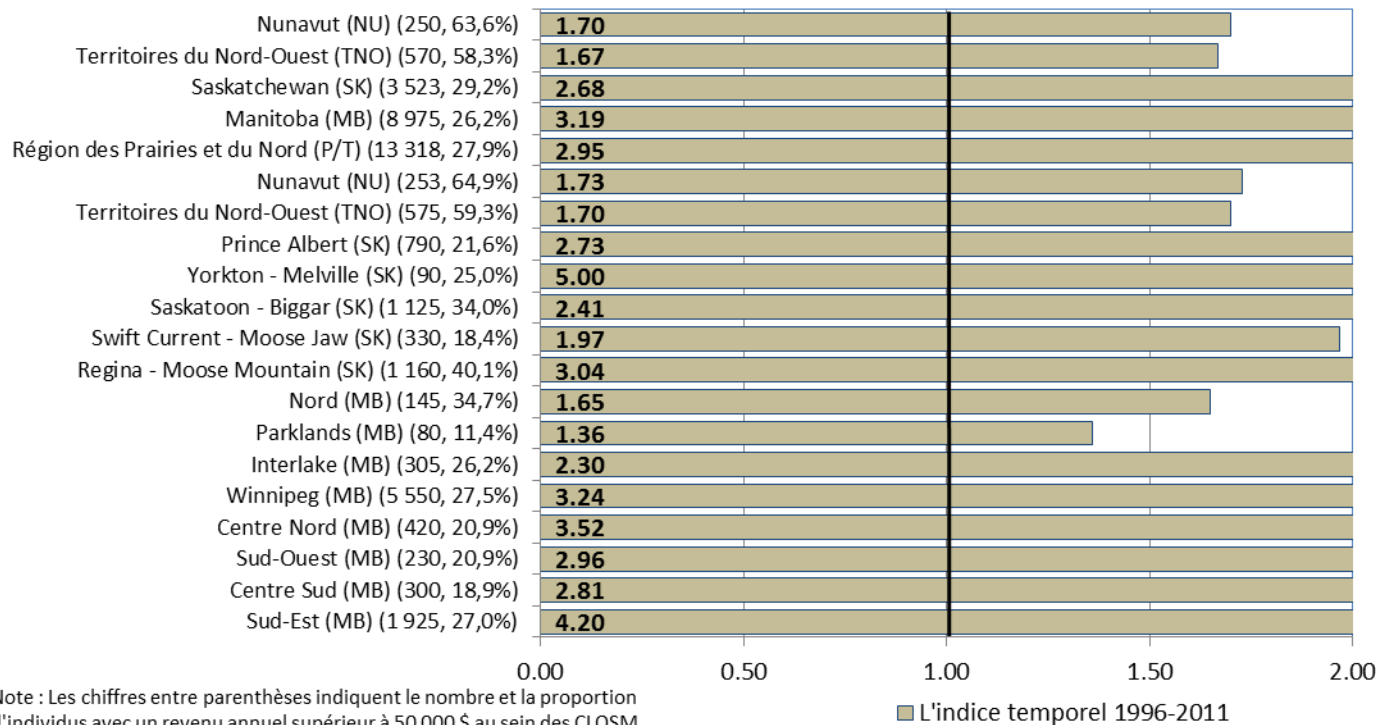

- ✓ En ce qui a trait à la proportion d'individus (15 ans et plus) avec un revenu annuel supérieur à 50 000 \$, les communautés francophones de Parklands (1,36), du Nord (1,65), et des Territoires du Nord-Ouest (1,70) affichaient les indices temporels (temp9611) les plus faibles de la Région des Prairies et du Nord.
- ✓ Les communautés francophones de Yorkton - Melville (5,00), du Sud-Est (4,20), et du Centre Nord (3,52) présentaient, quant à elles, les indices temporels (temp9611) les plus élevés de la Région des Prairies et du Nord.

L'indice temporel 1996-2011 (temp9611) compare la valeur attribuée à la population minoritaire dans une localité donnée en 2011 par rapport à cette même population en 1996. Un indice temporel supérieur à 1,00 indique que la caractéristique à l'étude est plus présente en 2011 qu'elle ne l'était en 1996 tandis qu'une valeur inférieure à 1,00 indique que la caractéristique est moins présente en 2011 qu'elle ne l'était en 1996.

William Floch
Martin Durand (martin.durand@canada.ca)
Elias Abou-Rjeili (elias.abou-rjeili@canada.ca)
Équipe de recherche
Direction générale des langues officielles
Patrimoine canadien
15-7, Eddy
Gatineau (Québec) K1A 0M5