

**PROJECTIONS DE
LA DEMANDE
ÉVENTUELLE DE
LOGEMENTS POUR
LE CANADA ET
LES PROVINCES
1986-2011**

Préparé par

*Roger D. Lewis
Division de la recherche de la
Société canadienne d'hypothèques et de logement*

La Société canadienne d'hypothèques et de logement offre un large éventail de renseignements relatifs à l'habitation. Pour obtenir des précisions adressez-vous au bureau SCHL de votre localité.

This publication is also available in English under the title: Potential Housing Demand Projections: Canada and the Provinces 1986-2011.

Octobre 1991

RÉSUMÉ

Le présent document présente les projections de la population, des ménages et de la demande éventuelle de logements obtenues à l'aide du Modèle de projection de la demande éventuelle de logements de la SCHL. Les projections de la demande sont déterminées d'après l'augmentation annuelle projetée du nombre total de ménages (formation nette de ménages). Les résultats, qui couvrent la période de 1986-2011, sont constitués de séries de projections de base et de projections diverses, chacune représentée par une combinaison distincte d'hypothèses sur l'immigration, la migration interprovinciale et les taux de chef (formation de ménages). Le document traite en détails des résultats de base à l'échelle nationale de même que des répercussions des autres hypothèses de projection aux niveaux national et provincial.

Les résultats font ressortir les principales constatations suivantes :

- o Après un renforcement à moyen terme, la croissance démographique commencera à diminuer au milieu des années 90 malgré les hauts niveaux d'immigration qui sont prévus. Toutefois, pour la première partie de la période de projection, la croissance moyenne annuelle dépassera les moyennes pour les périodes 1976-1981 et 1981-1986.
- o Le vieillissement des générations du baby-boom continuera d'être le facteur dominant et façonnera la répartition par âge de la population et, par conséquent, la répartition de la demande de logements par groupe d'âge. Après 1991, les ménages dont les chefs sont âgés de moins de quarante-cinq ans représenteront moins de 20 pour cent de l'augmentation totale des ménages et, après le tournant du siècle, leur nombre diminuera de façon absolue.
- o La formation des ménages sera relativement importante et stable jusqu'en 1996, après quoi elle commencera à baisser. Malgré une diminution à long terme, la formation des ménages dépassera constamment les niveaux pour la période 1981-1986, alors que la situation économique nuisait à la formation de ménages par des jeunes, mais n'atteindra pas les niveaux élevés de 1970, lorsque les baby boomers commencèrent à former des ménages.

- o Les changements prévus dans la formation des ménages signifient que la demande éventuelle de logements baissera à la longue après une période de stabilité qui prendra fin au milieu des années 90. La composition de cette demande changera avec le temps, au fur et à mesure que la structure par âge de la population évoluera. Jusqu'en 1996, une portion croissante proviendra des ménages propriétaires. Ensuite, après un plafonnement, la demande viendra de plus en plus des ménages locataires.
- o La demande projetée pour les différents types de logement dénotera les tendances des propriétaires et des locataires; la demande augmentera pour les maisons individuelles isolées pour ensuite baisser jusqu'à ne représenter qu'une fraction de la demande éventuelle; l'inverse se produira pour les appartements.
- o Le niveau de l'immigration influera de manière significative sur la demande éventuelle de logements. D'une part, des niveaux très inférieurs à ceux visés actuellement par le gouvernement amèneraient probablement une baisse de la croissance démographique et de la demande éventuelle de logements. D'autre part, une immigration plus élevée que celle prévue pourrait retarder la baisse éventuelle à long terme de la demande jusqu'au tournant du siècle; même là, la demande demeurerait élevée pour le reste de la période de projection.
- o En raison de la répartition inégale des immigrants au pays, l'effet régional de l'immigration se fera sentir davantage dans les quatre plus grandes provinces - Québec, Ontario, Alberta et Colombie-Britannique - qu'ailleurs au Canada.
- o Les mouvements démographiques entre les provinces - migration interprovinciale - auront des répercussions importantes sur la demande éventuelle régionale de logements. À l'heure actuelle, la balance a penché en faveur de l'Ouest. Dans le passé, ces mouvements ont eu tendance à alterner entre l'Ouest et les provinces centrales.

- o Les populations de l'Ontario, de la Colombie-Britannique et des territoires augmenteront proportionnellement à la population totale du Canada. Si les tendances actuelles dans la migration interprovinciale persistent, l'Alberta augmentera également sa part de la population nationale. Toutefois, selon une autre hypothèse, soit le retour à une migration plus importante vers le Canada central, la part de l'Alberta diminuera.

TABLE DES MATIÈRES

<u>SECTION</u>	<u>PAGE</u>
RÉSUMÉ	
1 INTRODUCTION	1
1.1 Autres scénarios	2
1.2 Étendue des projections	5
1.3 Résumé du document	7
2 RÉSULTATS DE LA PROJECTION DE BASE	8
2.1 Introduction	8
2.2 Changement dans la population : le vieillissement des enfants du baby-boom	9
2.3 Formation des ménages : le déclin de la famille	15
2.4 Demande éventuelle de logements : gain à court terme, baisse à long terme	26
3 AUTRES SCÉNARIOS ET DÉTAILS RÉGIONAUX	30
3.1 Introduction	30
3.2 Immigration : répercussions nationales	31
3.3 Immigration : répercussions régionales	34
3.4 Migration interprovinciale : répercussions régionales	38
4 HYPOTHÈSES DE PROJECTION	42
4.1 Introduction	42
4.2 Population de base	43
4.3 Taux de fécondité	44
4.4 Espérance de vie	45
4.5 Immigration	46
4.6 Émigration	48
4.7 Migration interprovinciale	49
4.8 Migration nette	50
4.9 Taux de chef	50
4.10 Composition de la famille	55
4.11 Mode d'occupation	55
4.12 Type de logement	56
4.13 Six projections : un résumé	57
5 CONCLUSION	58
NOTES	61
BIBLIOGRAPHIE	69
TABLEAUX DES ANNEXES	71
Annexe A	73
Annexe B	152

SECTION 1

INTRODUCTION

D'ici la fin du siècle et au début du prochain, l'évolution démographique sera un facteur déterminant du niveau, de la composition et de l'emplacement de la demande de logements au Canada. La croissance démographique, une structure par âge changeante et des changements dans la propension de la population à former des ménages exercent tous une influence sur l'augmentation du nombre total de ménages de même que sur les types de ménages formés. Puisque, par définition, les ménages ont besoin de se loger, l'augmentation du nombre total de ménages donne une indication du nombre de logements supplémentaires nécessaires; de plus, les caractéristiques de ces ménages, tels l'âge du chef et la composition du ménage, influent fortement sur le type de logement demandé. Bien que la propension à former des ménages témoigne d'une variété de facteurs sociaux, comme les tendances au chapitre de la nuptialité, des divorces et des modes de vie, elle reflète également le climat économique, en particulier les facteurs associés à l'abordabilité du logement.

Au Canada, la demande se concentrera dans les régions ayant un taux de croissance démographique supérieur à la moyenne, surtout en raison de l'apport migratoire. D'autre part, la tendance des mouvements démographiques sera fonction de la santé économique relative de certaines régions, des événements sur la scène internationale favorisant ou retardant l'émigration vers le Canada, de la tendance chez les immigrants à se concentrer dans les provinces les plus peuplées et de la politique officielle du gouvernement sur l'immigration. En ce qui a trait à cette dernière, le gouvernement fédéral a annoncé de nouveaux niveaux cibles d'immigration à l'automne 1990, lesquels, s'ils sont atteints, se traduiront par une hausse importante de l'immigration. En général, les mouvements migratoires ont été instables dans le passé, favorisant tantôt certaines provinces, tantôt d'autres.

Reconnaissant le lien existant entre les changements démographiques d'un côté et l'augmentation des ménages et la demande de logements de l'autre, la Division de la recherche de la Société canadienne d'hypothèques et de logement (SCHL) a mis au point le prototype de modèle de projection de la demande éventuelle de logements (PHD), lequel utilise un ensemble de données démographiques pour effectuer des projections de la population, des ménages

et de la demande éventuelle de logements. On s'est servi du modèle pour établir des projections de la demande éventuelle de logements pour le Canada et les provinces pour la période 1986-2011. Les projections reposent sur l'augmentation prévue du nombre total des ménages, soit la principale source habituelle de la demande, mais ne prennent pas en considération d'autres facteurs influant également sur le besoin de nouveaux logements, notamment la nécessité de remplacer les logements perdus par suite de démolitions et d'abandons, les ajustements à faire pour les logements perdus ou gagnés aux cours de conversions résidentielles et non résidentielles, et la prise en compte d'un niveau normal de logements vacants.¹ Les projections donnent une perspective à long terme des tendances démographiques à la base de la demande de logements, sans pour autant essayer d'interpréter la variation cyclique à court terme résultant de facteurs tels la versatilité des taux d'intérêt, les prix des maisons et la croissance économique.

1.1 Autres scénarios

Le modèle PHD produit des projections de la population, des ménages et de la demande éventuelle de logements. Pour cela, il lui faut des hypothèses spécifiques décrivant l'évolution future d'une série de variables démographiques, tels les taux de fécondité, les courants migratoires, la formation des ménages, et ainsi de suite. En raison de la difficulté à projeter les flux migratoires entrants et le comportement lié à la formation des ménages, on a établi un ensemble de six projections distinctes. La section 4 traite des hypothèses et de la méthodologie sous-jacentes à ces projections. Pour le moment, il est suffisant de dire qu'elles ne diffèrent que par leurs hypothèses sur l'immigration, la migration interprovinciale (personnes quittant une province pour une autre) et le taux de chef (formation des ménages). Les séries de projections ont été produites à l'aide de six combinaisons de ces hypothèses (tableau 1.1). L'objet des séries était de décrire l'éventail le plus probable des changements futurs au lieu de l'éventail complet des événements possibles.

Deux hypothèses de migration interprovinciale et trois d'immigration ont été utilisées. L'une des configurations de migration interprovinciale favorise les provinces centrales et l'autre, l'Ouest. On a élaboré également des scénarios

d'immigration faible, moyenne et forte. L'hypothèse d'immigration moyenne, selon laquelle l'immigration atteint 250 000 par année, abonde dans le même sens que les niveaux cibles d'immigration officiels actuels. Dans l'hypothèse d'immigration faible, le volume d'immigration demeure constant à 200 000 par année (environ le niveau actuel), tandis qu'il atteint éventuellement 300 000 par année dans l'hypothèse d'immigration forte. Quatre des six combinaisons possibles de ces hypothèses de migration interprovinciale et d'immigration ont été retenues pour le calcul des projections. Le scénario de migration interprovinciale vers l'Ouest a été combiné à chacune des trois hypothèses d'immigration et le scénario de migration interprovinciale centrale, à l'hypothèse d'immigration moyenne (tableau 1.1). Étant donné que les récentes tendances vers une migration élevée vers la Colombie-Britannique et l'Alberta et un mouvement moins fort vers l'Ontario laissent à penser que la tendance de migration interprovinciale vers l'Ouest devrait probablement se rapprocher davantage de l'évolution actuelle que la configuration centrale (à court terme, du moins), ce scénario a été choisi à titre d'hypothèse de migration interprovinciale de base et utilisé dans toutes les séries de projections, sauf une.²

Tableau 1.1 - Résumé des différentes séries de projections		
Projection	HYPOTHÈSES	
	-----Migration----- Interprovinciale/Immigration	Taux de chef
1 (faible)	Vers l'Ouest/Faible	Faibles
2 (imm. faible)	Vers l'Ouest/Faible	Moyens
3 (de base)	Vers l'Ouest/Moyenne	Moyens
4 (imm. forte)	Vers l'Ouest/Forte	Moyens
5 (forte)	Vers l'Ouest/Forte	Élevés
6 (centre)	Vers le centre/Moyenne	Moyens

Pour les taux de chef, on a élaboré des scénarios avec des valeurs faibles, moyennes et élevées. Ils concrétisent différentes hypothèses à propos de la propension de la population à former des ménages. Dans le scénario fort, les individus d'une population donnée formeraient plus de ménages que la même population dans les scénarios faible ou moyen.

Le tableau 1.1 résume les caractéristiques distinctives de chacune des six projections. Des six séries distinctes, une (numéro 3) a été retenue comme scénario de base (ou de référence), car elle combine le scénario de migration interprovinciale vers l'Ouest le plus probable avec les hypothèses d'immigration et de taux de chef moyens; de plus, l'hypothèse d'immigration moyenne offre l'avantage additionnel de suivre les niveaux cibles d'immigration officiels annoncés récemment.

Les 5 autres séries de projections se justifient comme suit : les séries 2 et 4, qui viennent remplacer l'hypothèse d'immigration moyenne par les hypothèses d'immigration faible et forte, permettent de comparer les effets de différents niveaux d'immigration, puisque toutes les autres hypothèses sont identiques à celles utilisées dans le scénario de référence. Les séries 1 et 5 représentent les scénarios d'immigration faible et forte, respectivement, car elles combinent les hypothèses extrêmes d'immigration et de taux de chef avec le scénario de migration interprovinciale vers l'Ouest. Enfin, la série 6, qui substitue le scénario de migration interprovinciale centrale à celui vers l'Ouest, donne une idée de l'effet que les changements dans la migration interprovinciale pourrait avoir sur la demande éventuelle de logements.

La désignation d'une projection de référence ne constitue pas une acceptation sans réserve, mais plutôt une opinion selon laquelle elle représente le scénario le plus probable compte tenu des circonstances actuelles - un point de référence commode. La fiabilité de toutes les projections est fonction de la justesse des hypothèses formulées. Comme l'indique la section 2, les tendances récentes de migration et de formation de ménages n'ont pas été stables. Devant l'incertitude propre à l'établissement de projections, les autres séries de projections donnent un éventail utile de résultats à comparer avec les projections de base. Comme il a mentionné plus haut, l'éventail couvre dans ce cas-ci la variation la plus probable plutôt que la gamme complète depuis la valeur la plus forte à la valeur la plus faible.

1.2 Étendue des projections

Les projections faibles et fortes (séries 1 et 5) définissent l'étendue des projections. Le tableau 1.2 et la figure 1.1 présentent les projections faibles, de base et fortes de la demande éventuelle de logements pour le Canada. Bien que la demande éventuelle finisse par chuter dans les trois cas, la tendance temporelle est bien différente dans chacun. Selon la projection de base, la demande éventuelle passera d'une moyenne initiale de 193 000 logements entre 1986 et 1991 à 196 000 dans la première moitié des années 90, après quoi elle descendra à 168 000 à la période 2006-2011.³ Par contraste, dans le scénario faible, la demande éventuelle baisse continuellement durant toute la période de projection, passant d'une moyenne initiale de 182 000 à 136 000 durant la période 2006-2011. Dans la projection forte, la demande demeure au-dessus de 200 000 par année et ne commence à baisser qu'au début du XXI^e siècle. Ces chiffres représentent l'augmentation annuelle moyenne du nombre de ménages projeté pour chaque période de 5 ans. Si on les ajoute aux 9 millions ou presque de ménages dénombrés lors du recensement de 1986, ces augmentations signifient que le nombre total de ménages au Canada oscillera entre 12,9 et 14,2 millions en 2011.

Tableau 1.2 Demande éventuelle de logements et total des ménages, Canada, 1986-2011			
-----PROJECTION-----			
	Faible (1)	Base (3)	Forte (5)
Période	(Demande éventuelle annuelle moyenne)		
1986-91	181 900	192 800	203 100
1991-96	167 600	195 700	212 000
1996-01	152 200	184 100	214 200
2001-06	142 500	175 300	207 500
2006-11	135 500	168 300	201 200
Année	(Total des ménages - milliers)		
1986	8 991,7	8 991,7	8 991,7
1991	9 900,9	9 955,3	10 006,9
1996	10 738,9	10 934,0	11 066,8
2001	11 500,0	11 854,6	12 137,7
2006	12 212,4	12 731,0	13 175,4
2011	12 890,1	13 572,5	14 181,6

Source : Données de recensement de Statistique Canada et projections de la SCHL

FIG. 1.1-DEMANDE ÉVENTUELLE DE LOGEMENTS
Canada, 1986-2011, Trois Scénarios

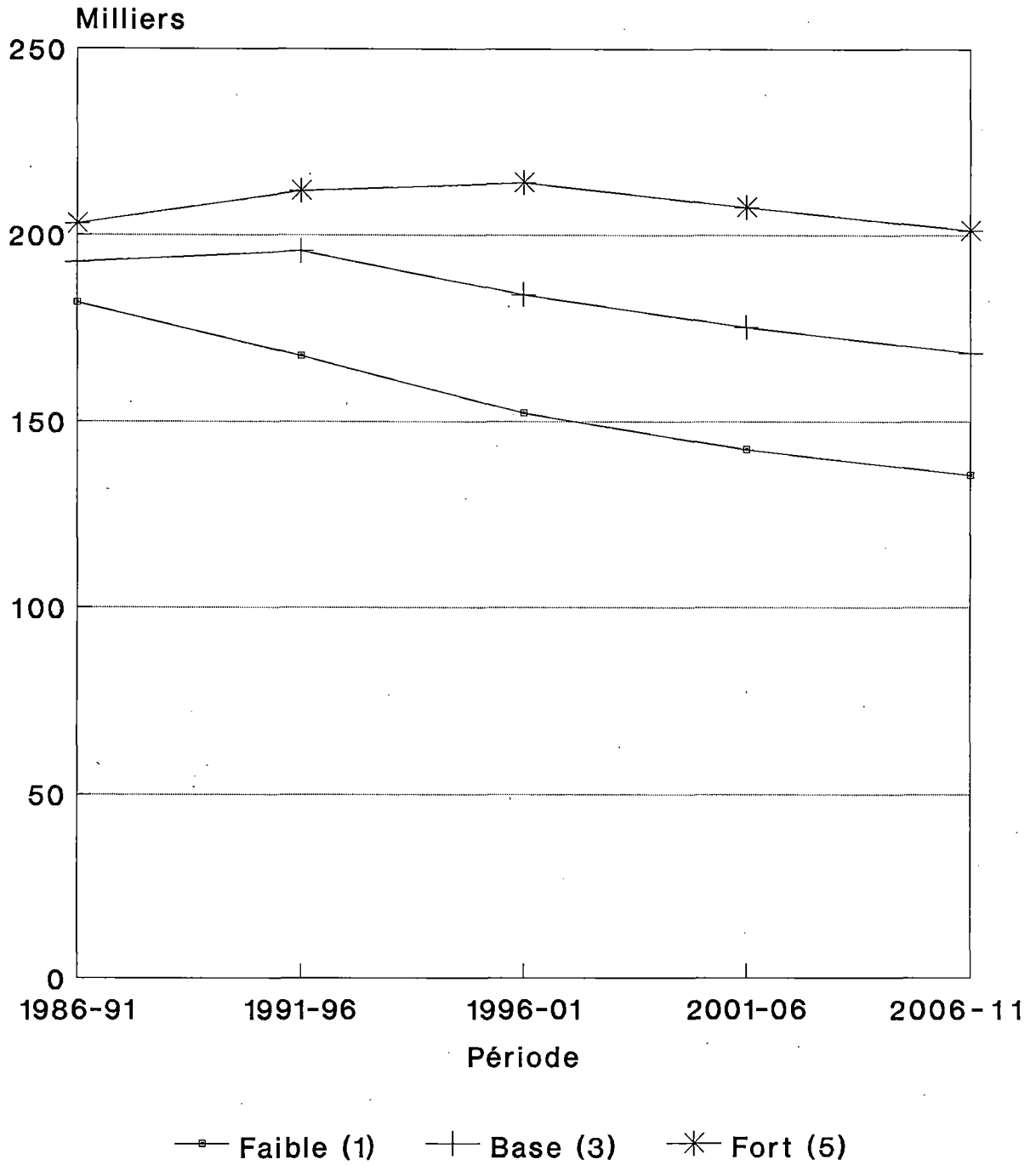

1.3 Résumé du document

De l'étendue de la demande projetée, nous passons à la section 2 où la projection de base fait l'objet d'une description détaillée. Les facteurs présentant un intérêt spécial sont ceux soulignant le cheminement chronologique de la demande projetée, en particulier ceux contribuant à une baisse à long terme soit, entre autres, notamment les fluctuations de la croissance démographique et les changements de la structure par âge de la population. La section 3 décrit ensuite les répercussions à l'échelle nationale et régionale des hypothèses d'immigration et de migration interprovinciale (projections 2, 4 et 6). Les données de projection sont examinées dans la section 4, tandis que les données détaillées utilisées pour les six projections sont présentées en annexe sous forme de tableaux.

SECTION 2 RÉSULTATS DE LA PROJECTION DE BASE

2.1 Introduction

La formation nette des ménages - le changement annuel du nombre total de ménages projetés - est à la base des projections de la demande éventuelle de logements. Bien qu'il n'ait pas été tenu compte ici d'autres facteurs ayant une incidence sur le besoin en logements nouveaux, tels le remplacement de logements perdus du parc de logements (demande nette de remplacement) et le niveau normal de logements inoccupés, l'augmentation du nombre de ménages est généralement la principale source de la demande de logements.⁴ L'augmentation projetée du nombre de ménages représente une source possible de la demande de logements, laquelle sera exprimée si la conjoncture économique et la situation du marché du logement sont suffisamment favorables. Une contrainte évidente à tout cela est que le parc de logements doit être suffisamment grand pour héberger le nombre plus élevé de ménages. Toutefois, il est plus probable qu'on aura une situation où un marché serré, le coût élevé des logements et le recul économique obligeront certaines personnes et familles à reconsidérer la formation de leur propre ménage au profit d'autres options, comme celles de demeurer avec des parents ou déménager chez ceux-ci, emménager avec d'autres familles, trouver des colocataires et ainsi de suite. Comme nous le verrons plus loin, c'est ce qui semble s'être passé au Canada entre 1981 et 1986.

Étant donné que les ménages se composent d'individus, le point de départ des projections des ménages est la population projetée. Une fois qu'on a établi le comportement probable de cette population quant à la formation de ménages, on peut ensuite projeter la composition de la demande éventuelle résultante en associant des caractéristiques de ménage - l'âge du chef du ménage et si les membres forment ou non une famille - à des modes d'occupation et des types de logement. La présente section, qui traite exclusivement de la projection de base, examine, dans l'ordre, la croissance démographique, l'augmentation des ménages, ainsi que le mode d'occupation et le type de logement dans la composition de la demande éventuelle.

2.2 Changement de la population : le vieillissement des enfants du baby-boom

De 1956 à 1986, la population du Canada a augmenté à rythme décroissant. Les taux élevés de la croissance démographique résultant du baby-boom, le terme accordé à l'explosion des naissances qui a suivi la Seconde Guerre mondiale, ont cédé le pas à une diminution du taux de fécondité et à un ralentissement de la croissance. Le tableau 2.1 résume les chiffres sur la population canadienne réelle et projetée de 1946 à 2011. Le baby-boom, qui a atteint son apogée en 1959 et s'est poursuivi jusqu'au milieu des années 60, a poussé les taux de croissance démographique bien au-dessus de la barre des 2 pour cent dans les années 50 et la première moitié des années 60, mais depuis, la croissance a baissé des deux tiers. D'après les projections de la SCHL, la tendance vers une croissance démographique plus lente se renversera temporairement jusqu'au milieu des années 90, où les taux de croissance commenceront de nouveau à décliner. La croissance connaîtra son maximum durant la période comprise entre 1991 et 1996 pour atteindre un niveau comparable à la période 1971-1976 et bien au-dessus de celui de 1981-1986.⁵ Qu'est-ce qui explique ce renversement temporaire de la baisse à long terme de la croissance démographique?

Année	Population en milliers	Taux de croissance annuel composé par 5 ans (%)
1946	12 292,0	1,33 %
1951	14 009,4	2,65 %
1956	16 080,8	2,80 %
1961	18 238,2	2,55 %
1966	20 014,9	1,88 %
1971	21 568,3	1,51 %
1976	22 992,6	1,29 %
1981	24 343,2	1,15 %
1986	25 309,3	0,78 %
1991	26 928,8	1,25 %
1996	28 753,1	1,32 %
2001	30 436,0	1,14 %
2006	31 984,0	1,00 %
2011	33 428,7	0,89 %

Source : Statistique Canada, n^o 91-210 au catalogue (1946-1966); données de recensement de Statistique Canada (1971-1986); projections de la SCHL

La réponse est l'immigration. Les niveaux d'immigration projetés et réels ont considérablement augmenté au cours des dernières années. Entre 1976 et 1986, l'immigration annuelle moyenne au Canada se situait légèrement au-dessous de 110 000. Depuis, ce chiffre a augmenté pour passer à plus de 212 000 en 1990.⁶ En accord avec les niveaux cibles actuels du gouvernement, les projections prévoient un passage à 250 000 par année au début des années 90. Comme l'illustre la figure 2.1, ce niveau est très élevé historiquement parlant, mais il s'inscrit dans la récente tendance.

Les niveaux élevés d'immigration augmenteront la croissance démographique au départ, mais ils ne seront pas suffisants pour maintenir une croissance forte à long terme. À compter du milieu des années 90, la tendance à long terme du déclin de la croissance démographique s'imposera à nouveau. Trois facteurs sont à la base de cette persistance à la baisse : le passage des baby-boomers à l'âge de non-procréation, une population vieillissante et un taux de fécondité relativement faible. Les deux premiers sont des caractéristiques connexes de la répartition par âge de la population.

Indépendamment du taux de croissance de la population dans son ensemble, les groupes d'âge individuels peuvent augmenter et diminuer considérablement avec l'arrivée et le départ subséquent de groupes de naissance particuliers. Ceci est particulièrement vrai des membres du baby-boom, ceux nés entre 1946 et le milieu des années 60, dont le passage a laissé et continuera de laisser une marque indélébile sur la structure par âge de la population canadienne. Le baby-boom a atteint son apogée en 1959, lorsque le taux total de fécondité s'élevait à quatre naissances par femme (figure 2.2).⁷ Depuis, les taux de fécondité ont considérablement baissé et, malgré de récentes augmentations modérées, demeurent bien en deçà des niveaux du baby-boom.

Le tableau 2.2 et la figure 2.3 présentent la répartition par âges de la population canadienne de 1971 à 2011, tandis que le tableau 2.3 donne les changements réels et projetés en pourcentage de la population par groupe d'âge. Dans les années 70, le baby-boom a augmenté de façon notable le groupe d'âge des 25-34 ans, principal groupe de formation des ménages. Dans les années 80, le groupe le plus important en nombre du baby-boom est entré dans le groupe des 35-44 ans avec le même effet. En 2011, les plus vieux baby-boomers seront à la veille de devenir des personnes âgées. Pour

FIG. 2.1-IMMIGRATION RÉELLE ET PROJÉTÉE
Canada, 1966-2011

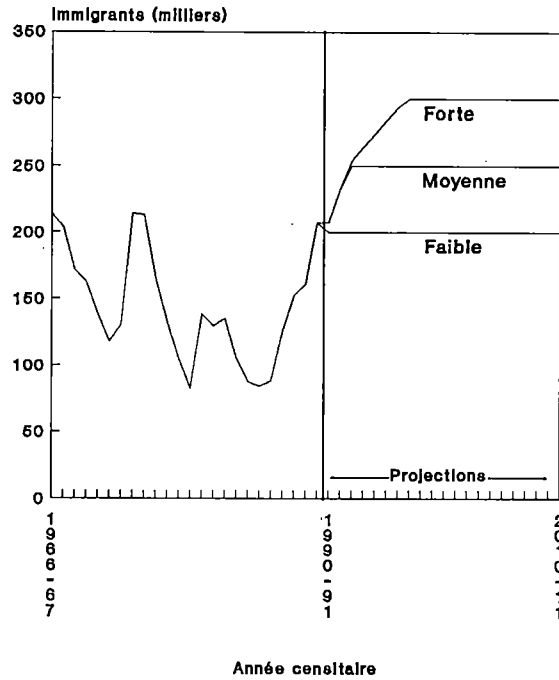
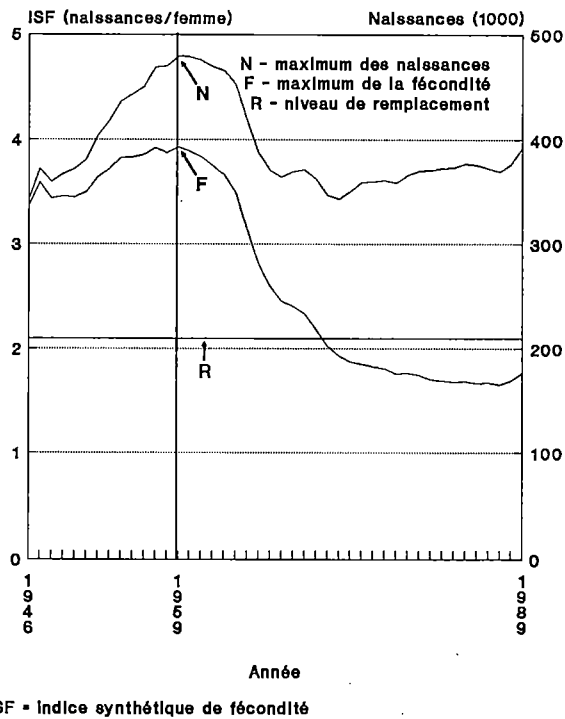

FIG. 2.2-NAISSANCES ET INDICE SYNTHÉTIQUE DE FÉCONDITÉ, CANADA, 1946-1989



chaque groupe d'âge, la tendance est la même : l'arrivée des premiers baby-boomers a gonflé les rangs du groupe, et le départ des derniers d'entre eux l'a diminué. Détail d'un intérêt particulier, le tableau 2.3 donne tous les groupes en âge de procréer (15-24, 25-34, 35-44) qui connaissent une croissance négative après le départ des derniers représentants du baby-boom.

Groupe d'âge	1971	1981	1991	2001	2011
<15	29,6%	22,5%	20,8%	19,3%	17,5%
15-24	18,6%	19,1%	14,2%	13,2%	12,8%
25-34	13,4%	17,3%	17,7%	14,2%	13,4%
35-44	11,7%	12,2%	15,9%	16,3%	13,6%
45-54	10,6%	10,3%	10,9%	14,1%	14,9%
55-64	8,0%	8,9%	8,8%	9,6%	12,7%
65+	8,1%	9,7%	11,7%	13,3%	15,1%
Tous les âges	100%	100%	100%	100%	100%

Source : Données de recensement de Statistique Canada et projections de la SCHL

Groupe d'âge	1971 à 1981	1981 à 1991	1991 à 2001	2001 à 2011
<15	-14,1%	2,3%	4,9%	-0,7%
15-24	16,4%	-17,7%	4,4%	6,9%
25-34	45,9%	12,8%	-8,8%	3,7%
35-44	17,5%	44,2%	15,9%	-8,5%
45-54	9,0%	17,1%	46,9%	15,8%
55-64	24,7%	10,1%	22,9%	45,5%
65+	35,3%	33,4%	28,2%	25,0%
Tous âges	12,9%	10,6%	13,0%	9,8%

Source : Données de recensement de Statistique Canada et projections de la SCHL

La fin de la période de procréation chez les baby-boomers et le maintien des taux actuels faibles de fécondité entraîneront une baisse des naissances. Après un déclin constant depuis 1959, l'apogée du baby-boom, l'indice synthétique de fécondité atteignit 1,66 naissance par femme en 1987. Depuis, il a augmenté modérément à 1,77, encore bien en deçà du seuil de remplacement de 2,1 naissances par femme, nécessaire pour maintenir la population en l'absence de l'immigration. Dans l'hypothèse d'un taux de fécondité inchangé, on prévoit que les naissances déclinèrent des niveaux actuels de plus de 390 000 à 375 000 ou presque après le tournant du siècle (figure 2.4).⁸ De là jusqu'à la fin de la période de projection, le nombre de naissances augmentera légèrement jusqu'à 386 000, la croissance démographique moyenne retournant aux groupes d'âge des 15-24 et des 25-34 ans (tableau 2.3).

Outre l'effet sur la structure par âge du passage des groupes du baby-boom à des groupes d'âge progressivement plus élevés, le tableau 2.2 et la figure 2.3 font également ressortir un développement connexe plus général : le vieillissement de la population. Par suite des progrès de l'espérance de vie et du vieillissement des générations du baby-boom, la population âgée de 45 ans et plus augmentera beaucoup plus rapidement que l'ensemble de la population. On prévoit que la proportion de la population âgée de 45 ans et plus passera de 30 pour cent en 1986 à 42,7 pour cent en 2011. Le groupe des 65 ans et plus représentera 15,1 pour cent de la population en 2011, par rapport à 10,7 en 1986. Après 2011, la croissance de la population âgée de 65 ans et plus accélérera avec l'arrivée des premiers-nés du baby-boom. Puisque le taux de mortalité croît avec l'âge, un autre effet du vieillissement sur la croissance de la population (en plus de l'impact mentionné ci-dessus sur la taille des groupes en âge de procréer) est l'augmentation du nombre de décès (figure 2.4). On s'attend à ce que le nombre annuel de décès passe des niveaux actuels d'un peu moins de 190 000 à 274 000 d'ici l'an 2011.

Prises ensemble, la diminution des naissances et l'augmentation des décès donnent lieu à un accroissement naturel moins élevé, défini comme étant l'excédent des naissances sur les décès (figure 2.4). L'accroissement naturel donne une indication de la croissance démographique pour une année donnée en l'absence de toute migration.⁹ Des niveaux actuels d'environ 200 000, on prévoit que l'accroissement naturel devrait baisser à 112 000 en 2011, un

FIG. 2.3 - POPULATION PAR AGE
Canada, 1971 - 2011

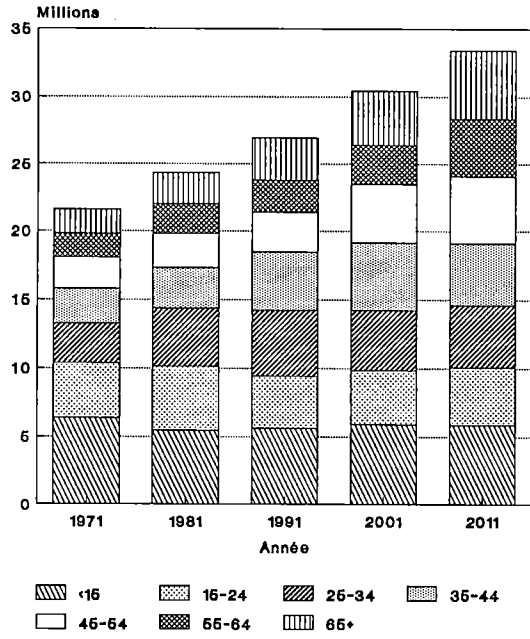

FIG. 2.4-NAISSANCES, DÉCÈS,
ACCROISSEMENT NATUREL
Canada, 1990-2011

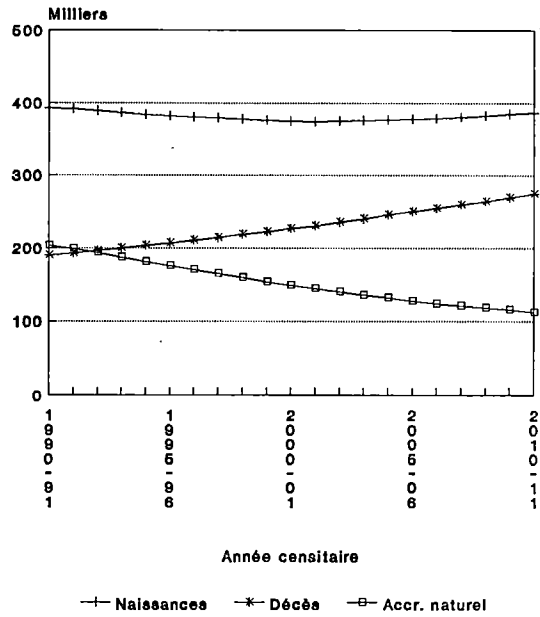
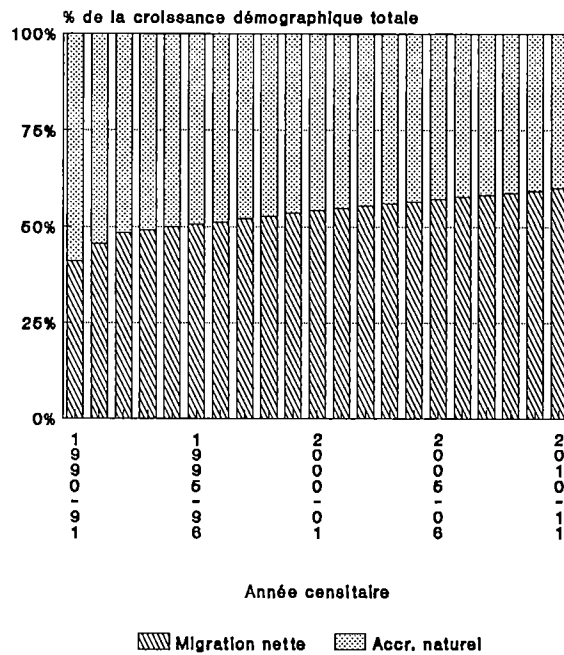

FIG. 2.5-MIGRATION,ACCROISSEMENT NATUREL
Canada, 1990-2011
(pourcentages de la croissance totale)



déclin suffisant pour entraîner une croissance à la baisse de la population malgré les niveaux élevés d'immigration projetés. Suivant une tendance récente, la combinaison d'une immigration élevée et d'un accroissement naturel fléchissant signifie que l'immigration apportera une contribution de plus en plus importante dans la croissance démographique : la portion de la croissance démographique représentée par la migration internationale nette (l'excédent des immigrants sur les émigrants) augmentera durant la période de projection pour passer de 41,1 pour cent au début à 60,1 pour cent vers l'an 2011 (figure 2.5).¹⁰

2.3 Formation des ménages : le déclin de la famille

L'effet des changements dans la taille et la composition de la population sur la demande de logements sera fonction de la propension de la population à former des ménages. Une population donnée pourrait former un grand nombre de petits ménages ou un petit nombre de grands ménages. Comme le démontrent le tableau 2.4 et la figure 2.6, l'augmentation du nombre de ménages a constamment dépassé la croissance démographique, ce qui a donné comme résultat une diminution constante de la taille du ménage canadien moyen (figure 2.7). Cette tendance devrait se maintenir mais à un rythme plus lent qu'auparavant. Après être passé de 4 à 2,8 personnes entre 1961 et 1986, la taille moyenne d'un ménage devrait se tenir à un peu moins de 2,5 en 2011.¹¹

Les taux de chef, soit le rapport chefs de ménage-population, indiquent la propension de la population à former des ménages.¹² Le nombre de ménages est égal au taux de chef total (le total des ménages divisé par le total de la population) multiplié par la population. Les taux de chef peuvent être calculés pour des groupes d'âge spécifiques de même que pour la population dans son ensemble; par exemple, si la population hypothétique du groupe des 25-29 ans était de cent individus répartis en un total de vingt ménages, alors le taux de chef du groupe des 25-29 ans serait de 20 pour cent. Comme l'indique le tableau 2.5, il existe une relation constante entre le chef et l'âge. Pour chaque année du tableau, les taux de chef augmentent avec l'âge, brusquement dans les groupes plus jeunes et plus modérément par la suite,

Tableau 2.4 - Accroissement de la population et des ménages, Canada, 1961-2011 (taux de croissance annuel composé par 5 ans en %)

Année	-----Population-----		-----Ménages-----		Taille moyenne des ménages
	(1 000)	(croissance)	(1 000)	(croissance)	
1961	18 238,2	-	4 554,1	-	4,00
1966	20 014,9	1,88%	5 180,1	2,61%	3,86
1971	21 568,3	1,51%	6 034,5	3,10%	3,57
1976	22 992,6	1,29%	7 166,1	3,50%	3,21
1981	24 343,2	1,15%	8 281,5	2,94%	2,94
1986	25 309,3	0,78%	8 991,7	1,66%	2,81
1991	26 928,8	1,25%	9 955,3	2,06%	2,70
1996	28 753,1	1,32%	10 934,0	1,89%	2,63
2001	30 436,0	1,14%	11 854,6	1,63%	2,57
2006	31 984,0	1,00%	12 731,0	1,44%	2,51
2011	33 428,7	0,89%	13 572,5	1,29%	2,46

Source : Statistique Canada, catalogue 91-522 (1961-66); données de recensement de Statistique Canada; et projections de la SCHL

avant de baisser dans le groupe des 75 ans et plus. Cette tendance témoigne de la formation initiale de ménages entre les 20 et 34 ans et une perte éventuelle de l'indépendance pour certains dans le groupe des plus âgés.

Conséquemment, plus la population sera vieille, plus de ménages seront formés ou, pour l'exprimer différemment, le vieillissement de la population augmente l'accroissement des ménages par rapport à la croissance de la population. Par exemple, l'accroissement élevé des ménages dans la période 1961-1966 coïncide avec le passage des premiers baby-boomers du groupe des 15-19 ans, dont peu étaient chefs de ménage, aux groupes des 20-24 et 25-29 ans et ensuite au groupe des 30-34 ans, dont le taux de chef était supérieur à 50 pour cent en 1981. En fait, durant cette période, plus d'un tiers de la croissance démographique a été le résultat de tels changements dans la répartition par âges de la population, fraction légèrement supérieure à celle découlant uniquement de la croissance démographique.¹³

Le tableau 2.5 montre également que les taux de chef ont augmenté dans tous les groupes d'âge entre 1971 et 1981. On a mentionné plusieurs facteurs sociaux et économiques étroitement reliés entre eux comme étant la cause de ces augmentations. D'abord, les taux de divortialité à la hausse et les mariages retardés ont contribué à la formation de ménages non familiaux plus petits - la majorité d'entre eux comprenant des individus vivant seuls - aux

FIG. 2.6-ACCROISSEMENT DE LA POPULATION ET DES MÉNAGES
Canada, 1961-2011

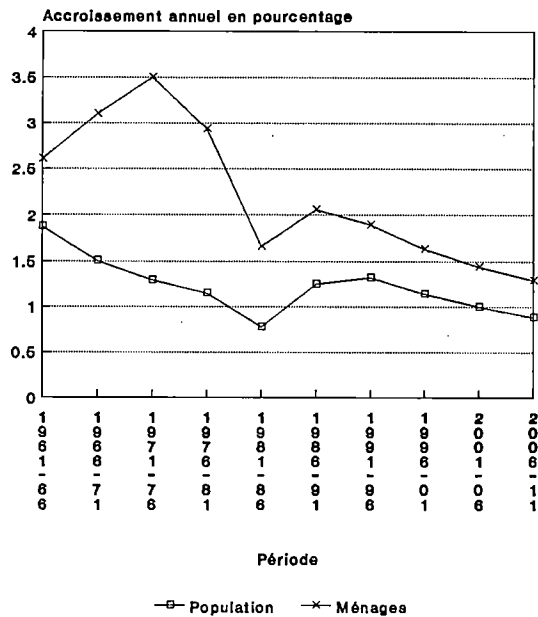

FIG. 2.7 - TAILLE MOYENNE DES MÉNAGES
Canada, 1961-2011

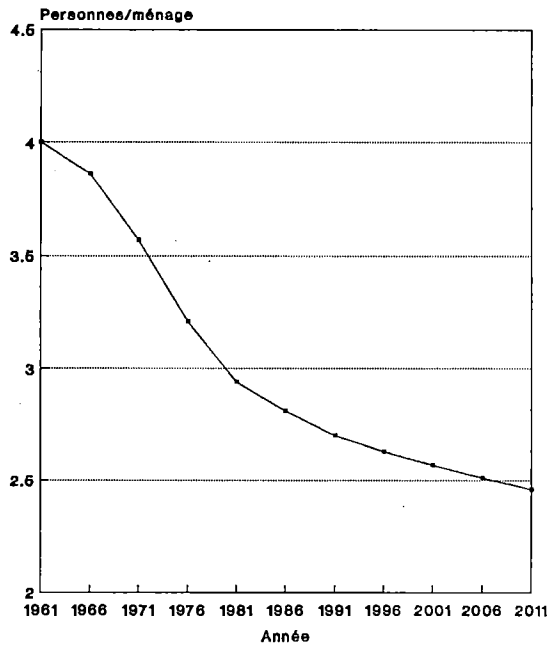
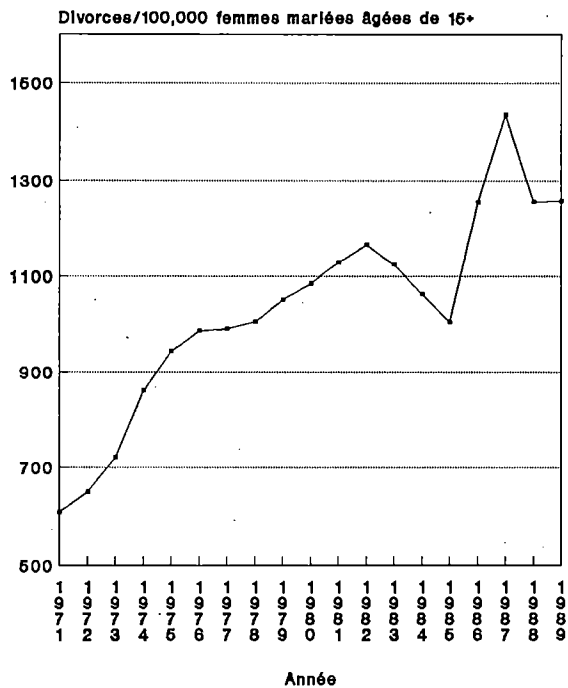

FIGURE 2.8 - TAUX DE DIVORTIALITÉ
Canada, 1971-1989



dépens de la famille traditionnelle à deux parents. À la suite de l'assouplissement des mesures législatives sur le divorce en 1986, le taux de divortialité (nombre de divorces par 100 000 femmes mariées, âgées de 15 ans et plus) est passé de 607,2 en 1971 à 1 129,2 en 1981 (figure 2.8).¹⁴ Ceux et celles qui se sont mariés ont probablement attendu plus longtemps pour le faire: entre 1971 et 1981, l'âge moyen des hommes au premier mariage est passé de 24,9 à 25,7 et celui des femmes, de 22,6 à 23,5.¹⁵ De plus, selon une étude récente, une proportion croissante de la population optait pour le célibat pour la vie : les taux de nuptialité de 1984-1986 montraient que 17 pour cent des hommes et 14 pour cent des femmes demeuraient célibataires par rapport à 10 et 8 pour cent selon les taux de nuptialité de 1970-1972.¹⁶

Groupe d'âge	1971	1976	1981	1986	2011
15-19	1,4%	2,5%	2,8%	2,2%	2,6%
20-24	20,3%	24,6%	26,0%	21,9%	23,7%
25-29	41,1%	44,0%	45,6%	43,4%	44,6%
30-34	46,8%	49,3%	51,2%	50,7%	51,8%
35-39	49,0%	51,1%	53,3%	53,5%	54,8%
40-44	50,0%	52,1%	53,9%	54,9%	56,4%
45-49	50,3%	52,7%	54,6%	55,2%	56,5%
50-54	52,1%	52,9%	55,1%	55,8%	57,3%
55-59	54,3%	54,9%	55,4%	56,5%	57,4%
60-64	56,3%	57,4%	57,4%	57,5%	57,7%
65-69	57,9%	60,0%	60,4%	60,7%	61,0%
70-74	58,7%	62,0%	62,5%	63,4%	64,0%
75+	52,9%	55,6%	55,3%	57,2%	57,4%
Taux total	28,0%	31,2%	34,0%	35,5%	40,6%

Source : Données de recensement de Statistique Canada et projections de la SCHL

Deuxièmement, les tendances dans les mariages et les divorces étaient renforcées par un climat économique où le rapport entre les revenus et les coûts de logement était assez favorable pour permettre la formation de ménages plus petits. Les revenus réels augmentaient et les coûts de logement étaient relativement bas. Entre 1971 et 1981, le nombre de personnes vivant seules au Canada a plus que doublé et le nombre de ménages multifamiliaux (ménages composés de deux familles ou plus vivant ensemble) a baissé d'un quart, les familles cherchant des logements séparés pour avoir une vie

privée. Près de la moitié de l'accroissement des ménages de célibataires provenait du groupe des moins de 35 ans, qui, malgré le report du mariage, étaient de plus en plus susceptibles et capables de choisir l'indépendance plutôt que de demeurer dans le nid familial.

Troisièmement, la participation croissante des femmes au marché du travail (39,4 pour cent en 1971 par rapport à 51,7 en 1981), de même que la plus grande indépendance financière et les compromis entre la carrière et la famille qui en découlent, ont contribué à favoriser la création de ménages plus petits.¹⁷

Quatrièmement, le prolongement de l'espérance vie et l'amélioration des soins de la santé ont permis aux personnes âgées d'établir un nombre croissant de ménages indépendants. En raison de la différence entre l'espérance de vie des hommes et des femmes (71,9 ans pour les hommes et 79,0 pour les femmes), une portion grandissante de ces ménages était composée de femmes vivant seules.¹⁸

En somme, entre 1971 et 1981, la propension à former des ménages s'est accrue même après avoir tenu compte des changements dans la répartition par âges de la population : les effets positifs du vieillissement sur la formation de ménages ont été renforcés par des augmentations dans les taux de chef. Presque 30 pour cent de l'augmentation du nombre de ménages durant cette période a découlé de ces augmentations des taux de chef.¹⁹ Comme conséquence de ces deux situations complémentaires - le vieillissement et les augmentations des taux de chef dans les groupes d'âge - le taux de chef total est passé de 28 à 34 pour cent (tableau 2.5).

La période de 1981-1986 et la récession qui l'accompagna mit brusquement un terme à la tendance précédente des augmentations pratiquement ininterrompues des taux de chef. Les taux de chômage élevés, l'augmentation plus faible des revenus et l'accroissement des coûts de logement, en particulier dans certains marchés effervescents, ont eu un impact négatif sur la formation de ménages. Cela fut particulièrement vrai chez les jeunes, le groupe le plus vulnérable aux déclinés économiques. Les taux de chef dans les groupes d'âge de moins de 35 ans ont baissé et l'augmentation du taux total de chef a ralenti.

Bien que la conjoncture économique ait réprimé la formation de ménages durant la période 1981-1986, il existe des raisons de croire que les taux d'accroissement du nombre de ménages ne reviendront probablement pas aux niveaux antérieurs à 1981. Tout d'abord, après un rebondissement à court terme, on prévoit une baisse de la croissance démographique; de plus, avant 1981, comme nous l'avons vu, le groupe du baby-boom se rapprochait des groupes de moins de 35 ans formant des ménages - groupes dans lesquels les taux de chef augmentent rapidement avec l'âge. Dans ces groupes d'âge, le passage d'un gros groupe d'une catégorie d'âge jeune vers une catégorie plus âgée entraîne un accroissement important de la formation de ménages par ce groupe en raison de la forte augmentation du taux de chef qui l'accompagne. Toutefois, après 1991, les groupes de populations qui augmenteront le plus rapidement seront les groupes de 45 ans et plus (tableau 2.3) pour qui le vieillissement signifie habituellement une croissance beaucoup moins élevée du taux de chef.

Des facteurs autres que la tendance à long terme vers une croissance démographique fléchissante et les changements dans la structure par âge de la population pourraient également nuire à une forte augmentation continue des ménages. Même avant la période de 1981-1986, les accroissements des taux de chef étaient modérés, un indice que le ralentissement de l'accroissement du nombre de chefs entre 1981 et 1986 reflétait probablement une tendance à long terme plutôt que l'effet d'une conjoncture économique défavorable. Dans les années à venir, une proportion grandissante des personnes âgées de 75 ans et plus sera composée de personnes très âgées, dont plusieurs finiront par ne plus pouvoir maintenir de ménages séparés. Enfin, le problème de l'abordabilité persiste dans plusieurs marchés.

On prévoit néanmoins certains rebondissements dans les taux de chef, en particulier dans les groupes d'âges plus jeunes. Certaines tendances sous-jacentes à la formation d'un plus grand nombre de ménages non familiaux durant la période 1971-1981 se sont poursuivies dans la période 1981-1986 : l'âge au premier mariage de l'homme et de la femme a continué d'augmenter (à 27 et 24,8, respectivement), de même que la participation des femmes au marché du travail.²⁰ En outre, la cohabitation devient de plus en plus fréquemment une solution de rechange au mariage, quoique probablement moins stable : de 1981 à 1986, près de la moitié de l'augmentation du nombre

de couples était le résultat d'unions consensuelles.²¹ Aucune tendance à long terme dans le taux de divorce n'est apparente : après une période relativement normale entre 1975 et 1985, les taux ont augmenté de manière considérable à la suite de l'assouplissement des mesures législatives sur le divorce en 1986 (figure 2.8).²²

Pris ensemble, ces facteurs démographiques et économiques parlent en faveur de prévisions conservatrices des augmentations projetées des taux de chef (figure 2.5) qui, lorsqu'elles sont combinées aux changements dans la taille de la population et la structure par âge mentionnées précédemment, donnent la formation des ménages projetés (demande éventuelle de logements) du tableau 2.6.²³ Après avoir presque atteint une moyenne de 193 000 entre 1986 et 1991, le nombre de ménages devrait s'élever à 196 000 par année entre 1991 et 1996. Ce nombre diminuera continuellement par la suite pour atteindre 168 000 d'ici 2006-2011. Les résultats montrent un accroissement à court terme de la formation des ménages, en même temps que la reprise de la croissance démographique décrite plus haut. La formation des ménages devrait demeurer au-dessus des niveaux languissants de 1981-1986 durant toute la période de projection.²⁴

Le tableau 2.6 montre également le changement dans le nombre de ménages par âge du chef. Comme l'illustre très bien la figure 2.9, la tendance de la formation des ménages par âge est étroitement liée au taux sous-jacent de croissance démographique par âge : les groupes de population dont la croissance est la plus rapide sont ceux ayant les taux les plus élevés d'augmentation du nombre de ménages. L'arrivée des premiers baby-boomers a donné un regain de vie à la formation de ménages et le départ des derniers d'entre eux entraînera une augmentation négative du nombre de ménages. Par conséquent, le groupe formant le maximum de ménages passera du groupe des 35-44 ans dans les années 80 au groupe des 45-54 ans dans les années 90 et au groupe des 55-64 ans dans la première décennie du siècle prochain. Après 1991, les ménages dirigés par des personnes âgées de 45 ans représenteront moins de vingt pour cent de l'augmentation totale du nombre de ménages; de plus, le nombre de ménages dirigés par ce groupe diminuera dans la première décennie du siècle prochain.

Tableau 2.6 - Augmentation annuelle moyenne des ménages par âge de chef, Canada, 1971-2011 (nombre de ménages et pourcentage du total annuel)								
Âge du chef	1971-76	1976-81	1981-86	1986-91	1991-96	1996-01	2001-06	2006-11
15-24	34 100 15,1%	18 100 8,1%	-27 800 -19,6%	-9 900 -5,1%	900 0,4%	5 500 3,0%	4 900 2,8%	5 700 3,4%
25-34	83 300 36,8%	71 500 32,0%	17 500 12,3%	25 200 13,0%	-13 700 -7,0%	-21 200 -11,5%	4 400 2,5%	14 000 8,3%
35-44	17 800 7,9%	50 000 22,4%	76 400 53,8%	72 600 37,7%	50 200 25,6%	30 000 16,3%	-17 800 -10,1%	-24 400 -14,5%
45-54	26 700 11,8%	13 000 5,8%	8 300 5,9%	44 200 23,0%	85 000 43,4%	73 500 39,9%	51 200 29,2%	30 000 17,8%
55-64	24 600 10,9%	27 400 12,3%	22 200 15,6%	6 400 3,3%	16 400 8,4%	47 000 25,5%	83 100 47,4%	71 000 42,2%
65-74	27 200 12,0%	28 500 12,8%	23 100 16,3%	27 800 14,4%	26 500 13,5%	13 400 7,3%	18 200 10,4%	47 100 28,0%
75+	12 600 5,6%	14 600 6,5%	22 200 15,6%	26 400 13,7%	30 500 15,6%	35 900 19,5%	31 200 17,8%	25 000 14,9%
Tous âges	226 300 100,0%	223 100 100,0%	142 000 100,0%	192 800 100,0%	195 700 100,0%	184 100 100,0%	175 300 100,0%	168 300 100,0%

Source : Données de recensement de Statistique Canada et projections de la SCHL

La répartition des ménages projetée par âge du chef témoigne de la tendance de l'augmentation du nombre de ménages que nous venons de traiter. Au cours de la période de projection, une portion croissante de tous les ménages sera dirigée par des personnes âgées de plus de 44 ans (tableau 2.7). Par contraste, ceux âgés de moins de 45 ans dirigeront une portion décroissante de tous les ménages. Les résultats vont dans le sens des changements projetés dans la répartition par âge de la population, ayant fait l'objet de discussion dans la sous-section 2.2 (tableau 2.2).

FIG. 2.9(a) - 1971-1981
Accroissement de la population
et des ménages

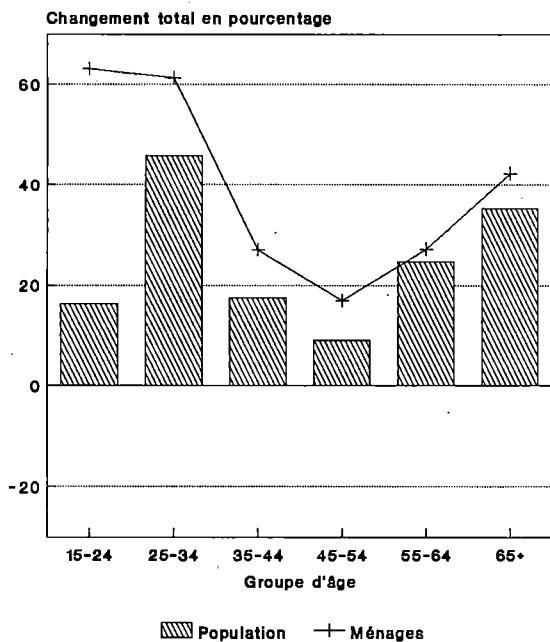

FIG. 2.9(b) - 1981-1991
Accroissement de la population
et des ménages

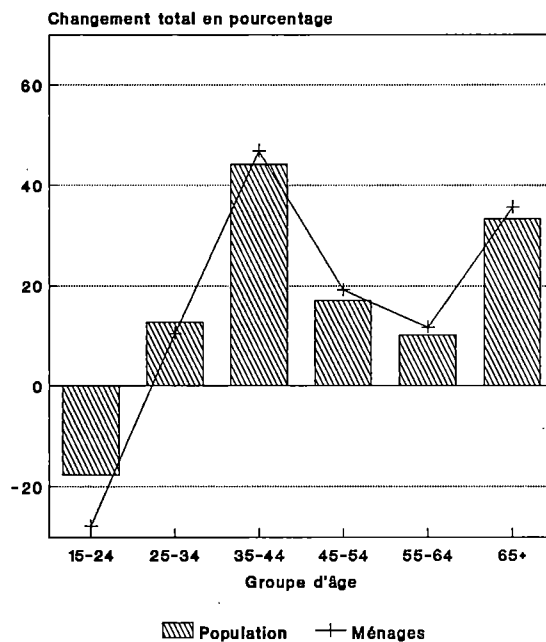

FIG. 2.9(c) - 1991-2001
Accroissement de la population
et des ménages

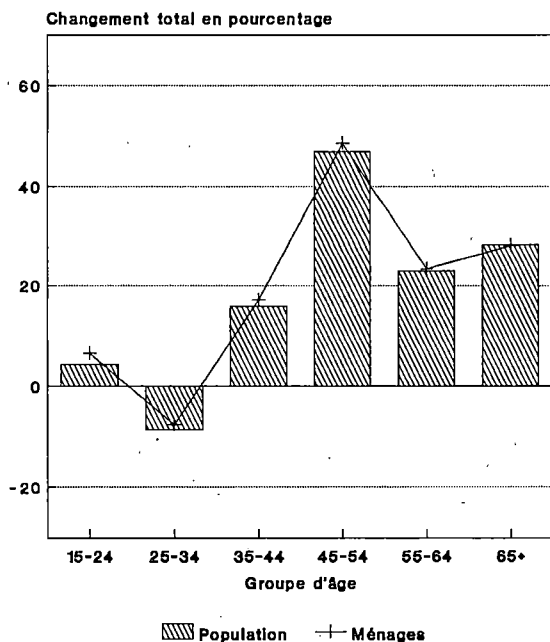

FIG. 2.9(d) - 2001-2011
Accroissement de la population
et des ménages



Tableau 2.7 - Répartition des ménages par âge du chef (Canada, 1971-2011)					
Âge du chef	1971	1981	1991	2001	2011
15-24	6,9%	8,1%	4,9%	4,4%	4,2%
25-34	20,9%	24,6%	22,6%	17,5%	16,0%
35-44	20,7%	19,2%	23,4%	23,1%	18,6%
45-54	19,4%	16,6%	16,4%	20,5%	20,9%
55-64	15,8%	14,7%	13,6%	14,1%	18,0%
65+	16,2%	16,8%	19,0%	20,4%	22,3%
Tous âges	100,0%	100,0%	100,0%	100,0%	100,0%

Source : Données de recensement de Statistique Canada et projections de la SCHL

Les ménages familiaux et non familiaux ont été projetés séparément à l'aide des projections des taux de chef propres à chaque type de ménage. Les projections résultantes des ménages familiaux ont ensuite été divisées en types de famille au moyen de la répartition projetée par types de famille dans chaque groupe d'âge.²⁵ Le tableau 2.8 présente le nombre total de ménages projeté pour chaque type de ménage et de famille. Il indique que la tendance vers les ménages non familiaux se poursuivra mais pas de façon aussi marquée que dans le passé. En 1971, 18,3 pour cent de tous les ménages étaient des ménages non familiaux, un pourcentage qui était passé à 26,2 en 1986 et qui devrait s'élever à 29,5 en 2011 (tableau 2.8). Malgré un ralentissement dans la tendance vers la formation de ménages non familiaux, le tableau 2.9 montre qu'un pourcentage croissant dans l'augmentation du nombre de ménages sera le fait des ménages non familiaux - en particulier après 1996 - au fur et à mesure que la répartition par âges de la population s'éloignera des principaux groupes d'âge formant des familles (âges 20 à 44). D'ici la période 2006-2011, la portion non familiale de l'accroissement total des ménages atteindra un niveau (42,4 pour cent) proche de celui de la période 1976-1986.

Tableau 2.8 - Nombre et composition des ménages par type (Canada, 1971-2011)							
Année	Tous les ménages	Ménages non familiaux	Total des ménages familiaux	Couples sans enfants	Couples avec enfants	Parents seuls	Ménages multi-familiaux
				(types de ménages familiaux)			
(Milliers)							
1971	6 034,5	1 106,4	4 928,1	1 355,0	3 028,3	423,7	121,1
1976	7 166,1	1 532,2	5 633,9	1 759,5	3 266,7	516,1	91,7
1981	8 281,5	2 050,0	6 231,5	1 948,7	3 523,2	668,4	91,2
1986	8 991,7	2 356,7	6 635,0	2 130,9	3 604,0	802,9	97,1
1991	9 955,3	2 660,4	7 295,0	2 317,4	3 968,4	903,4	105,9
1996	10 934,0	2 982,2	7 951,8	2 526,2	4 302,4	1 007,5	115,7
2001	11 854,6	3 310,2	8 544,4	2 752,2	4 563,8	1 103,4	125,0
2006	12 731,0	3 649,3	9 081,7	3 031,1	4 732,2	1 184,4	134,0
2011	13 572,5	4 006,4	9 566,1	3 327,9	4 842,8	1 253,8	141,6
(Pourcentage de tous les ménages)							
1971	100,0%	18,3%	81,7%	22,5%	50,2%	7,0%	2,0%
1976	100,0%	21,4%	78,6%	24,6%	45,6%	7,2%	1,3%
1981	100,0%	24,8%	75,2%	23,5%	42,5%	8,1%	1,1%
1986	100,0%	26,2%	73,8%	23,7%	40,1%	8,9%	1,1%
1991	100,0%	26,7%	73,3%	23,3%	39,9%	9,1%	1,1%
1996	100,0%	27,3%	72,7%	23,1%	39,3%	9,2%	1,1%
2001	100,0%	27,9%	72,1%	23,2%	38,5%	9,3%	1,1%
2006	100,0%	28,7%	71,3%	23,8%	37,2%	9,3%	1,1%
2011	100,0%	29,5%	70,5%	24,5%	35,7%	9,2%	1,0%

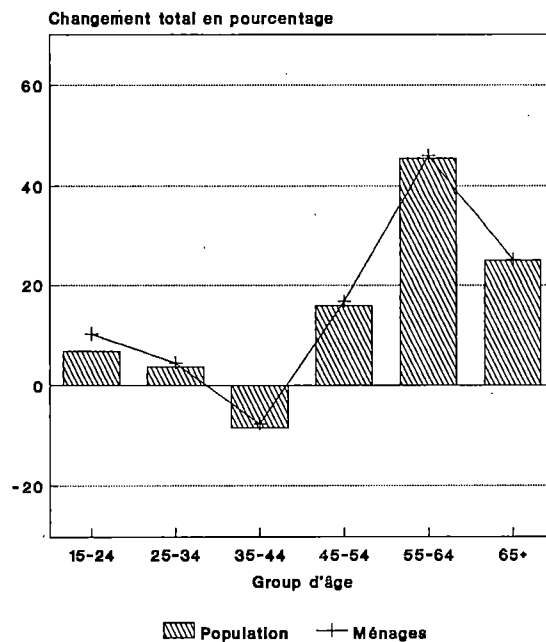
Source : Données de recensement de Statistique Canada et projections de la SCHL

Tandis que les ménages familiaux à titre de groupe représenteront un pourcentage à la baisse de la formation totale de ménages, l'augmentation sera répartie inégalement entre les types de famille individuels. La part de l'augmentation des ménages représentée par les couples sans enfants augmentera, doublant presque entre 1986 et 2011. Nombre d'entre eux seront des couples âgés dont les enfants auront quitté le foyer familial car, comme nous l'avons vu, l'augmentation du nombre de ménages après 1991 sera de plus en plus concentrée dans les groupes d'âge de plus de 44 ans. Par contraste, la portion de l'augmentation du nombre de ménages provenant des couples avec enfants baissera considérablement au fur et à mesure que la population vieillira. Le vieillissement finira également par réduire la part des parents seuls dans l'augmentation totale du nombre de ménages.

Tableau 2.9 - Augmentation annuelle moyenne des ménages par type de ménage (Canada, 1971-2011)							
Période	Tous les ménages	Ménages non familiaux	Total des ménages familiaux	Couples sans enfants	Couples avec enfants	Parents seuls	Ménages multi familiaux
				(types de ménages familiaux)			
1971-76	226 300	85 200	141 200	80 900	47 700	18 500	-5 900
1976-81	223 100	103 600	119 500	37 800	51 300	30 500	-100
1981-86	142 000	61 300	80 700	36 400	16 200	26 900	1 200
1986-91	192 800	60 700	132 000	37 300	72 900	20 100	1 700
1991-96	195 700	64 400	131 400	41 800	66 800	20 800	2 000
1996-01	184 100	65 600	118 500	45 200	52 300	19 200	1 900
2001-06	175 300	67 800	107 500	55 800	33 700	16 200	1 800
2006-11	168 300	71 400	96 900	59 400	22 100	13 900	1 500
(Pourcentage de l'augmentation totale)							
1971-76	100,0%	37,6%	62,4%	35,7%	21,1%	8,2%	-2,6%
1976-81	100,0%	46,4%	53,6%	17,0%	23,0%	13,7%	,0%
1981-86	100,0%	43,2%	56,8%	25,7%	11,4%	18,9%	,8%
1986-91	100,0%	31,5%	68,5%	19,3%	37,8%	10,4%	,9%
1991-96	100,0%	32,9%	67,1%	21,3%	34,1%	10,6%	1,0%
1996-01	100,0%	35,6%	64,4%	24,6%	28,4%	10,4%	1,0%
2001-06	100,0%	38,7%	61,3%	31,8%	19,2%	9,2%	1,0%
2006-11	100,0%	42,4%	57,6%	35,3%	13,2%	8,2%	,9%

Source : Données de recensement de Statistique Canada et projections de la SCHL

2.4 Demande éventuelle de logements : gain à court terme, baisse à long terme

Étant donné que, par définition, chaque ménage occupe un logement séparé, les projections de ménages précédentes indiquent une augmentation à court terme de la demande éventuelle de logements suivie d'une baisse à long terme.²⁶ Avec le temps, une portion croissante de la demande proviendra de ménages non familiaux et de couples sans enfant (figure 2.10). En outre, le nombre de logements occupés par des ménages dirigés par les moins de quarante-cinq ans diminuera après le tournant du siècle.

FIG 2.10 - DEMANDE PAR TYPE DE MÉNAGE
Canada, Demande annuelle moyenne,
1986-2011

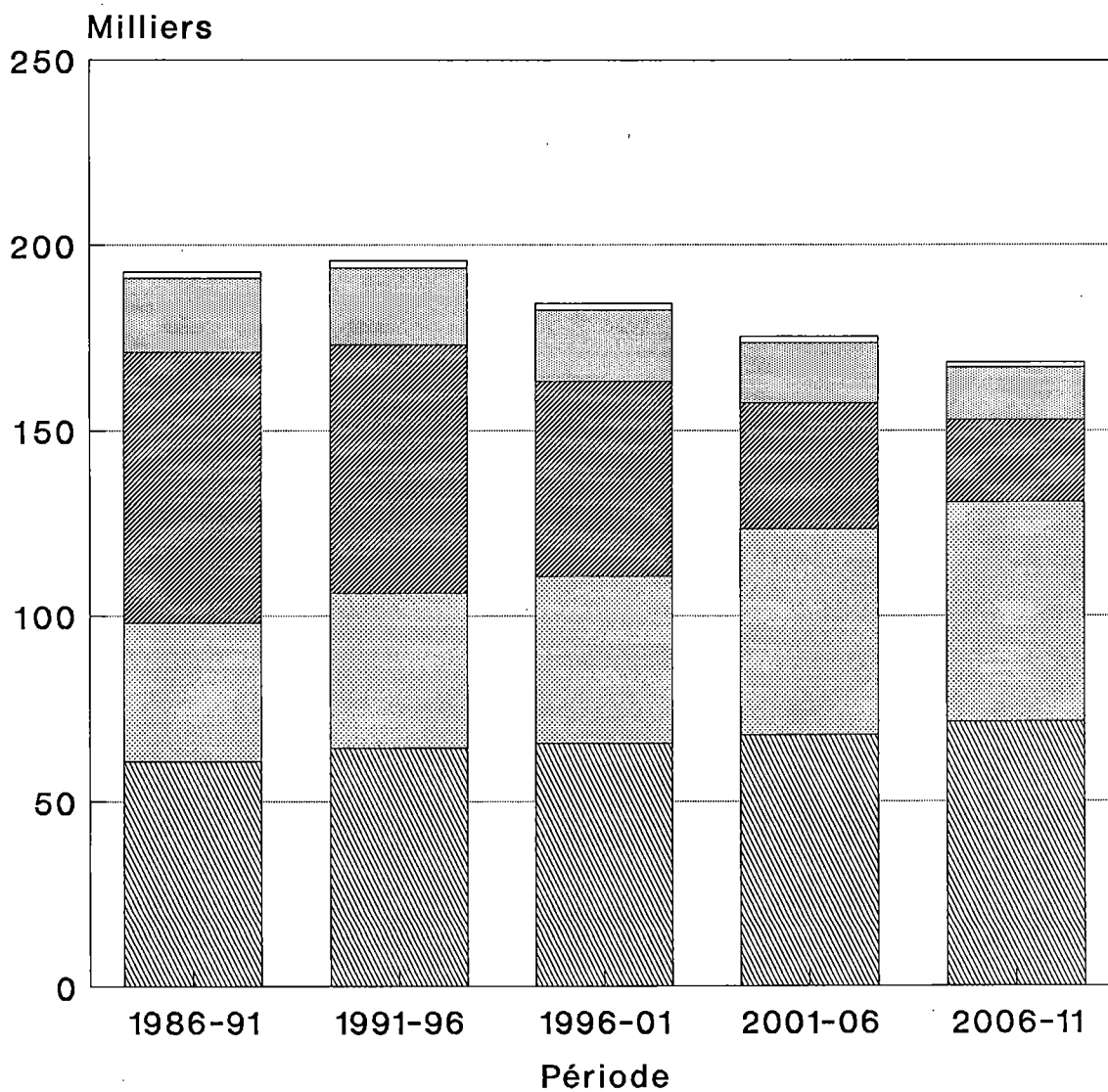

Non familial C CE
Parent seul Multifamilial

C-Couples sans enfants
CE-Couples avec enfants

Compte tenu des types de ménages qui devraient se former dans l'avenir, il est possible de projeter la composition de la demande éventuelle, c'est-à-dire les choix des modes d'occupation et de types de logement de ces ménages. Les projections ont été obtenues en appliquant aux projections des ménages les résultats des tendances au chapitre du mode d'occupation et du type de logement provenant du recensement de 1986.

Le tableau 2.10 donne les projections de la demande annuelle par mode d'occupation. Jusqu'en 1996, une portion croissante de la demande proviendra des ménages propriétaires. Après 2001, suivant une stabilisation de la part de la demande des ménages propriétaires, la tendance se renversera au profit des ménages locataires. Cette orientation reflète le développement après 1996 de la formation de ménages non familiaux par rapport à la formation de ménages familiaux (tableau 2.9), les ménages non familiaux étant plus susceptibles de devenir locataires que les ménages familiaux. L'augmentation initiale et la diminution subséquente de la demande provenant des ménages propriétaires résultent également de la répartition par âges des propriétaires : la probabilité de ménages propriétaires croît avec l'âge du chef, fortement dans les groupes d'âge plus jeunes et ensuite plus graduellement, avant de diminuer dans le groupe des plus de 65 ans. Ainsi, le vieillissement de la population augmenterait de façon générale le nombre de propriétaires. Le tableau 2.6 montre que l'augmentation des ménages dans les années 90 sera concentrée dans les groupes des plus de 35 ans. Après le tournant du siècle, toutefois, la part des groupes d'âge moyen (35-64) dans l'augmentation des ménages baissera au fur et à mesure que les baby-boomers vieilliront, l'augmentation positive limitée reviendra aux groupes des moins de 35 ans et le groupe des plus de 65 ans accroîtra sa part de l'augmentation totale des ménages, ce qui dans l'ensemble devrait renforcer l'effet négatif sur la propriété qu'aura la formation relativement plus élevée de ménages non familiaux.

Il existe une forte corrélation entre les modes d'occupation et les types de logement : la majorité des logements propriétaires correspondent à des maisons individuelles isolées et la majorité des logements loués, à des appartements. Ainsi, il n'est pas surprenant de constater dans le tableau 2.11 que la demande par type de logement imite les résultats sur les ménages propriétaires et locataires. Jusqu'en 1996, la proportion de la demande pour

des maisons individuelles isolées augmente, se stabilise entre 1996 et 2001 et baisse ensuite. L'inverse se produit dans le cas des appartements. Pour obtenir plus de détails sur les définitions des types de logement, prière de se reporter à la section 4.

Période	Propriétaires		Locataires		Total
1986-91	126 200	(65,5%)	66 500	(34,5%)	192 800
1991-96	133 200	(68,1%)	62 500	(31,9%)	195 700
1996-01	124 400	(67,5%)	59 700	(32,5%)	184 100
2001-06	114 700	(65,4%)	60 600	(34,6%)	175 300
2006-11	105 800	(62,8%)	62 500	(37,2%)	168 300

Source : Projections de la SCHL

Période	Maison individuelle isolée	Appartement	Autre logement collectif	Logement transportable	Total
1986-91	113 200	54 500	23 100	2 000	192 800
1991-96	119 500	52 300	22 000	2 000	195 700
1996-01	111 400	50 500	20 300	1 900	184 100
2001-06	102 600	51 100	19 700	2 000	175 300
2006-11	94 700	53 200	18 500	1 900	168 300
(Pourcentage de la demande totale)					
1986-91	58,7%	28,3%	12,0%	1,0%	100,0%
1991-96	61,1%	26,7%	11,2%	1,0%	100,0%
1996-01	60,5%	27,4%	11,0%	1,0%	100,0%
2001-06	58,5%	29,1%	11,2%	1,1%	100,0%
2006-11	56,3%	31,6%	11,0%	1,2%	100,0%

Source : Projections de la SCHL

SECTION 3 AUTRES SCÉNARIOS ET DÉTAILS RÉGIONAUX

3.1 Introduction

La section 2 décrivait en détails la projection de base. Nous allons maintenant tourner notre attention sur d'autres séries de projections (n^{os} 2, 4 et 6). Puisque chaque scénario ne diffère de celui de base que sur une seule hypothèse, on peut attribuer les différences relatives aux résultats de la projection de base à l'incidence du facteur variable. Plus précisément, la présente section illustre les répercussions éventuelles des changements qui se produiraient dans les niveaux d'immigration et les tendances de la migration interprovinciale si on laissait ces facteurs varier tout en maintenant toutes les autres hypothèses de projection constantes aux valeurs de base.

Ici, l'accent est à la fois régional et national. Étant donné que les immigrants ont tendance à se concentrer dans des régions particulières, l'incidence s de niveaux d'immigration différents ne seront pas répartis uniformément dans le pays. De plus, la migration interprovinciale est un phénomène régional, donnant lieu à des déplacements de population au sein du Canada, plutôt qu'à des déplacements vers l'intérieur ou l'extérieur du Canada. Elle a par conséquent peu d'incidence sur le nombre total de ménages au pays mais a des répercussions importantes sur la demande éventuelle au niveau régional.

La discussion sur la portée des projections de la section 1 ne pouvait se concentrer sur les répercussions de facteurs individuels car les séries de projections faible et forte tiennent compte des effets combinés de deux facteurs : les taux d'immigration et les taux de chef. On peut se faire une idée de la contribution des taux de chef à la demande éventuelle en comparant les projections faibles et fortes (numéros 1 et 5) décrites dans la section 1 aux projections d'immigration faible et forte (numéros 2 et 4) décrites dans les pages suivantes, car les deux groupes diffèrent seulement dans leurs hypothèses sur les chefs (voir tableau 1.1).

3.2 Immigration : répercussions nationales

D'après les niveaux cibles établis par le gouvernement dans son plus récent plan, l'immigration annuelle atteindra le chiffre de 250 000 en 1992, un niveau très élevé, historiquement parlant (figure 2.1). Bien que ces objectifs officiels constituent le choix évident pour l'hypothèse de base sur l'immigration, les répercussions des autres scénarios sont également intéressantes. D'une part, il est concevable de penser que la résistance à des niveaux élevés d'immigration, qui tire ses racines de facteurs tels que la crainte d'une augmentation possible du chômage et une friction générale associée à l'intégration de grands nombres de nouveaux-venus au Canada, puisse conduire dans l'avenir à un retour à des niveaux plus proches de l'expérience passée. D'autre part, la rapidité des augmentations récentes illustre la possibilité d'une croissance continue jusqu'à des niveaux supérieurs aux cibles actuelles. Comment la croissance démographique et la demande éventuelle de logements réagiraient-elles dans de tels scénarios?

Le tableau 3.1 donne la croissance démographique projetée selon des hypothèses d'immigration faible, moyenne et forte. Le scénario d'immigration faible maintient l'immigration au niveau actuel de 200 000 alors que le scénario d'immigration forte envisage une augmentation supérieure aux niveaux planifiés, pour s'élever jusqu'à 300 000 par année. Par rapport au scénario de référence où la croissance démographique augmente au cours des premières années de projection avant de baisser à long terme, la croissance démographique baisse continuellement dans le scénario d'immigration faible. Le cheminement de croissance dans le scénario d'immigration forte est semblable à celui lié à la projection de base, mais la baisse à long terme n'est pas aussi abrupte et ne devient prononcée qu'après le tournant du siècle. Par rapport à l'hypothèse d'immigration faible, l'hypothèse d'immigration forte ajoute plus de 2 millions de personnes à la population du Canada d'ici l'an 2011.

Tableau 3.1 - Croissance démographique projetée, Canada, 1986-2011 (trois scénarios d'immigration)			
Année	-----PROJECTION-----		
	Imm. faible (n° 2)	Base (n° 3)	Imm. forte (n° 4)
(Population en milliers)			
1986	25 309,3	25 309,3	25 309,3
1991	26 920,8	26 928,8	26 928,8
1996	28 503,0	28 753,1	28 830,3
2001	29 903,7	30 436,0	30 773,7
2006	31 151,3	31 984,0	32 610,4
2011	32 283,9	33 428,7	34 359,8
(Taux de croissance annuelle composé)			
Période			
1986-91	1,24%	1,25%	1,25%
1991-96	1,15%	1,32%	1,37%
1996-01	,96%	1,14%	1,31%
2001-06	,82%	1,00%	1,17%
2006-11	,72%	,89%	1,05%

Source : Données de recensement de Statistique Canada et projections de la SCHL

Puisque les immigrants sont habituellement jeunes, on voit parfois dans l'accroissement de l'immigration un antidote à une population vieillissante. Toutefois, le tableau 3.2 montre que l'immigration, malgré les différences de croissance démographique mentionnées ci-dessus, a des répercussions relativement mineures sur la structure par âge de la population. Un vieillissement significatif de la population se produira dans les trois scénarios. Par exemple, dans le scénario d'immigration forte, la portion de la population âgée de 45 ans et plus passe de 30 pour cent en 1986 à 42,2 pour cent en 2011, à peine moins que la portion de 43,3 pour cent obtenue dans le scénario d'immigration faible. Les parts projetées de la population du groupe des 65 ans et plus couvrent une fourchette aussi étroite - 15,3 pour cent dans le scénario d'immigration faible par rapport à 14,9 pour cent dans le scénario d'immigration forte. Ainsi, la répartition actuelle par âge de la population, avec ses gros groupes du baby-boom, sera le principal facteur déterminant de la structure par âge future : les niveaux d'immigration feront peu de différence.

Tableau 3.2 - Population par âge, Canada, 1986 et 2011. Trois scénarios d'immigration				
Groupe d'âge	1986	-----PROJECTION-----		
		Imm. faible (n° 2) 2011	Base (n° 3) 2011	Imm. forte (n° 4) 2011
(Groupe d'âge en pourcentage du total)				
0-14	21,3%	17,3%	17,5%	17,6%
15-24	16,5%	12,8%	12,8%	12,8%
25-34	17,9%	13,2%	13,4%	13,7%
35-44	14,4%	13,4%	13,6%	13,7%
45-54	10,1%	15,0%	14,9%	14,7%
55-64	9,2%	12,9%	12,7%	12,5%
65+	10,7%	15,3%	15,1%	14,9%
Tous âges	100,0%	100,0%	100,0%	100,0%

Source : Données du recensement de Statistique Canada
et projections de la SCHL

Il n'est pas surprenant de voir que les projections de la demande éventuelle reflètent les différences dans la croissance démographique décrite ci-dessus. Le scénario d'immigration faible donne une demande éventuelle (formation des ménages) continuellement fléchissante, passant d'une moyenne annuelle de 192 000 pour la période de 1986-1991 à 144 000 pour la période de 2006-2011 (tableau 3.3). L'augmentation à court terme que l'on voit dans la projection de base disparaît. Par contraste, la demande annuelle dans le scénario d'immigration forte se hausse juste au-dessus de 200 000 entre 1991 et 2001 et la période de baisse de la demande, qui commence en 1996 dans la projection de base, est reportée au-delà de 2001. La demande projetée augmente, se stabilise et diminue ensuite, mais vers la fin de la période de projection, elle n'est pas tellement plus basse qu'au début. Dans les trois hypothèses d'immigration, le nombre total de ménages projeté pour 2011 varie de 13,1 à 13,9 millions. En somme, il est évident, à partir des résultats ci-dessus, que le niveau d'immigration au cours des 20 prochaines années environ aura une incidence importante sur la demande de logements.²⁷

Tableau 3.3 - Demande éventuelle de logements et total des ménages (Canada, 1986-2011, trois scénarios d'immigration)			
-----PROJECTION-----			
	Imm. faible (n° 2)	Base (n° 3)	Imm. forte (n° 4)
Période	(Demande éventuelle moyenne annuelle)		
1986-91	192 200	192 800	192 800
1991-96	178 600	195 700	201 100
1996-01	163 200	184 100	202 900
2001-06	152 500	175 300	196 900
2006-11	144 200	168 300	191 600
Année	(Total des ménages - en milliers)		
1986	8 991,7	8 991,7	8 991,7
1991	9 952,6	9 955,3	9 955,3
1996	10 845,8	10 934,0	10 960,9
2001	11 662,0	11 854,6	11 975,5
2006	12 424,7	12 731,0	12 960,0
2011	13 145,8	13 572,5	13 917,9

Source : Données sur le recensement de Statistique Canada
et projections de la SCHL

3.3 Immigration : répercussions régionales

Jusqu'à maintenant, nous avons examiné les répercussions de changements démographiques, dont divers taux d'immigration, sur la demande éventuelle de logements dans l'ensemble du Canada. La question qui nous vient évidemment à l'esprit est comment cette demande sera répartie entre les régions du pays compte tenu des différents niveaux d'immigration. Puisque les immigrants tendent à se concentrer dans certaines parties du pays, les répercussions régionales des changements dans l'immigration ne seront pas les mêmes partout. Plus particulièrement, l'Ontario, l'Alberta et la Colombie-Britannique, regroupant moins de soixante pour cent de la population totale du Canada, attirent en général environ les trois quarts de tous les immigrants au Canada. Bien que le Québec reçoive également un grand nombre d'immigrants, sa part de l'immigration totale a constamment été inférieure à sa part de la population totale. Même avec ces quatre provinces, qui attirent ensemble plus de quatre-vingt-dix pour cent de tous les migrants entrant au Canada, l'incidence de l'immigration sera inégale, les immigrants ayant tendance à s'installer surtout dans les grandes villes.

Dans les trois hypothèses d'immigration, la croissance démographique projetée est supérieure dans les quatre provinces principales au reste du Canada, à l'exception des territoires où des taux de naissance élevés contribueront à une croissance forte (tableau 3.4). Peu importe le niveau d'immigration, l'Ontario, l'Alberta et la Colombie-Britannique augmentent leur part de la population totale : la croissance dans ces provinces sera supérieure à celle de l'ensemble du Canada. Par contraste, la croissance au Québec, bien qu'elle se situe au quatrième rang parmi les provinces (à l'exception des territoires), sera inférieure à la moyenne nationale et, par conséquent, sa part de la population canadienne diminuera. La baisse poursuit une tendance établie. Des taux de fécondité inférieurs à la moyenne, le mouvement continu de sa population vers les autres provinces et une part disproportionnée faible de l'immigration totale par rapport à sa part de la population nationale contribueront tous à cette baisse projetée.²⁸ À l'exception des territoires, la croissance démographique dans le reste des provinces sera inférieure à la moyenne.

De la même façon que l'immigration influe sur la croissance démographique, les différences de croissance ont à leur tour une incidence sur la formation des ménages. Le tableau 3.5 donne les projections de la demande éventuelle de logements obtenues à l'aide des hypothèses d'immigration faible, moyenne et forte. En raison de la répartition inégale des immigrants à travers le pays, les répercussions relatives des niveaux d'immigration différents sont généralement plus importantes dans les provinces à croissance élevée tels que le Québec, l'Ontario, l'Alberta et la Colombie-Britannique, qu'ailleurs au Canada. Il est également évident que le niveau de la demande dans chaque province ne suit pas toujours la tendance nationale à la longue. Les grandes tendances nationales peuvent être neutralisées par des facteurs propres à chaque province : par rapport à l'ensemble du Canada, une province peut avoir un taux de fécondité supérieur ou inférieur à la moyenne, avoir une répartition par âges plus jeune ou plus vieille, attirer un nombre disproportionné grand ou petit d'immigrants et avoir des taux de chef élevés ou bas. La section suivante traite d'une autre influence cruciale sur la demande éventuelle régionale de logements : la migration interprovinciale.

Tableau 3.4 - Population projetée, provinces (3 scénarios d'immigration)					
a. Population projetée en 2011 (milliers)		b. Croissance projetée, 1986-2011			
c. Part projetée de la population canadienne		(n° 2)	(n° 3)	(n° 4)	
Province	Recensement 1986	Imm. faible	Base	Imm. forte	
T.-N.	a.	568,3	561,8	565,2	567,7
	b.	-	-1,1%	-,6%	-,1%
	c.	2,2%	1,7%	1,7%	1,7%
Î.-P.-É.	a.	126,6	137,9	139,1	140,1
	b.	-	8,9%	9,8%	10,6%
	c.	0,5%	0,4%	0,4%	0,4%
N.-É.	a.	873,2	976,9	988,0	996,9
	b.	-	11,9%	13,2%	14,2%
	c.	3,4%	3,0%	3,0%	2,9%
N.-B.	a.	709,5	744,1	750,8	756,2
	b.	-	4,9%	5,8%	6,6%
	c.	2,8%	2,3%	2,2%	2,2%
QC	a.	6 532,5	7 827,8	8 087,3	8 301,5
	b.	-	19,8%	23,8%	27,1%
	c.	25,8%	24,2%	24,2%	24,2%
ONT.	a.	9 101,7	12 126,9	12 660,1	13 090,7
	b.	-	33,2%	39,1%	43,8%
	c.	36,0%	37,6%	37,9%	38,1%
MAN.	a.	1 063,0	1 247,2	1 287,6	1 320,6
	b.	-	17,3%	21,1%	24,2%
	c.	4,2%	3,9%	3,9%	3,8%
SASK.	a.	1 009,6	1 141,2	1 161,2	1 177,4
	b.	-	13,0%	15,0%	16,6%
	c.	4,0%	3,5%	3,5%	3,4%
ALB.	a.	2 365,8	3 349,6	3 464,4	3 557,9
	b.	-	41,6%	46,4%	50,4%
	c.	9,3%	10,4%	10,4%	10,4%
C.-B.	a.	2 883,3	4 058,5	4 210,4	4 334,1
	b.	-	40,8%	46,0%	50,3%
	c.	11,4%	12,6%	12,6%	12,6%
YUK.	a.	23,5	38,3	39,5	40,5
	b.	-	63,1%	68,2%	72,4%
	c.	0,1%	0,1%	0,1%	0,1%
T. N.-O.	a.	52,3	73,6	75,0	76,2
	b.	-	40,8%	43,6%	45,8%
	c.	0,2%	0,2%	0,2%	0,2%
CANADA	a.	25 309,3	32 283,9	33 428,7	34 359,8
	b.	-	27,6%	32,1%	35,8%

Source : Données de recensement de Statistique Canada et projections de la SCHL

Tableau 3.5 - Résumé de la demande éventuelle régionale (demande annuelle moyenne), trois scénarios d'immigration						
Province	Projection	1986-91	1991-96	1996-01	2001-06	2006-11
T.-N.	Imm. faible (n° 2)	3 100	2 700	2 100	1 600	1 200
	Base (n° 3)	3 100	2 800	2 200	1 700	1 300
	Imm. forte (n° 4)	3 100	2 800	2 200	1 700	1 400
Î.-P.-É.	Imm. faible (n° 2)	700	500	400	400	400
	Base (n° 3)	700	500	500	400	400
	Imm forte (n° 4)	700	500	500	500	400
N.-É.	Imm. faible (n° 2)	4 800	4 600	4 000	3 500	3 100
	Base (n° 3)	4 800	4 800	4 200	3 700	3 400
	Imm. forte (n° 4)	4 800	4 800	4 400	3 900	3 600
N.-B.	Imm. faible (n° 2)	4 100	3 300	2 600	2 100	1 800
	Base (n° 3)	4 100	3 400	2 700	2 200	1 900
	Imm. forte (n° 4)	4 100	3 400	2 800	2 400	2 000
QC	Imm. faible (n° 2)	44 300	38 500	35 700	33 200	30 700
	Base (n° 3)	44 400	42 200	40 400	38 500	36 400
	Imm. forte (n° 4)	44 400	43 400	44 700	43 400	41 800
ONT.	Imm. faible (n° 2)	80 800	69 500	62 000	58 200	56 200
	Base (n° 3)	81 100	77 500	71 600	68 600	67 100
	Imm. forte (n° 4)	81 100	80 000	80 100	78 400	77 700
MAN.	Imm. faible (n° 2)	4 600	5 100	4 800	4 700	4 900
	Base (n° 3)	4 700	5 700	5 600	5 500	5 700
	Imm. forte (n° 4)	4 700	5 900	6 200	6 300	6 600
SASK.	Imm. faible (n° 2)	1 700	4 300	4 600	4 800	4 800
	Base (n° 3)	1 700	4 600	5 000	5 200	5 300
	Imm. forte (n° 4)	1 700	4 600	5 300	5 500	5 700
ALB.	Imm. faible (n° 2)	16 300	23 500	22 500	21 300	20 100
	Base (n° 3)	16 400	25 200	24 600	23 600	22 600
	Imm. forte (n° 4)	16 400	25 800	26 600	25 800	24 900
C.-B.	Imm. faible (n° 2)	31 100	25 900	23 700	22 000	20 300
	Base (n° 3)	31 200	28 300	26 700	25 200	23 600
	Imm. forte (n° 4)	31 200	29 100	29 300	28 200	26 800
YUK.	Imm. faible (n° 2)	300	400	400	300	200
	Base (n° 3)	300	400	400	300	300
	Imm. forte (n° 4)	300	400	400	300	300
T.N.-O.	Imm. faible (n° 2)	300	400	300	400	400
	Base (n° 3)	300	400	400	400	500
	Imm. forte (n° 4)	300	400	400	400	500
CANADA	Imm. faible (n° 2)	192 200	178 600	163 200	152 500	144 200
	Base (n° 3)	192 800	195 700	184 100	175 300	168 300
	Imm. forte (n° 4)	192 800	201 100	202 900	196 900	191 600

Source : Projections de la SCHL.

3.4 Migration interprovinciale : répercussions régionales

Dans la section précédente, nous avons examiné les répercussions nationales de changements dans l'immigration sur la demande éventuelle de logements. D'autres projections ont substitué les scénarios d'immigration faible et forte à l'hypothèse d'immigration moyenne : toutes les autres hypothèses de projection étaient semblables à celles utilisées dans la projection de référence. La méthodologie isolait les effets de l'immigration mais ne tenait pas compte des incidences relatives d'un second type de mouvement démographique - la migration interprovinciale, c'est-à-dire le passage de personnes d'une province à une autre. Historiquement, la migration interprovinciale a été instable : par exemple, une période de migration vers l'Ouest à la fin des années 70 et le début des années 80 a donné lieu à une migration plus forte vers les provinces centrales. À l'heure actuelle, certains signes semblent indiquer que la tendance pourrait de nouveau favoriser l'Ouest.

Le tableau 3.6 résume les projections démographiques provinciales obtenues à l'aide de deux hypothèses différentes de migration interprovinciale : l'hypothèse de base, favorisant l'Ouest, et une seconde en faveur des provinces centrales. La population projetée est supérieure dans le scénario de base (ouest), dans les provinces à l'ouest du Manitoba, alors que le scénario «central» favorise les autres provinces.²⁹ Dans les deux scénarios, l'Ontario et la Colombie-Britannique, en partie à cause de leur aptitude à attirer les immigrants, augmentent leur part de la population totale. Par contraste, la part du Québec baisse, même dans le scénario «central», qui lui est plus favorable.³⁰ De même, une augmentation des parts de la population des provinces de l'Atlantique exigerait des mouvements migratoires plus positifs que ce que l'histoire suggère comme probabilité. Pour certaines provinces, l'effet du remplacement d'un scénario de migration interprovinciale par un autre est remarquable. L'Alberta, où d'importants changements migratoires ont eu lieu dans le passé, en est un bon exemple : la croissance projetée est supérieure à la moyenne nationale dans le scénario de base (ouest) et inférieure à la moyenne dans le scénario d'immigration vers les provinces centrales. Les deux autres provinces des Prairies connaissent une croissance moyenne dans les deux cas.

Tableau 3.6 - Population projetée, provinces (project. de base et centr.)				
		a. Population projetée en 2011 (1 000) b. Croissance projetée, 1986-2011		
		c. Part projetée de la population canadienne (%)		
Province		Recensement 1986	Base (n° 3)	Centre (n° 6)
T. -N.	a.	568,3	565,2	580,5
	b.	-	- ,6%	2,1%
	c.	2,2%	1,7%	1,7%
Î. -P. -É.	a.	126,6	139,1	147,1
	b.	-	9,8%	16,2%
	c.	0,5%	0,4%	0,4%
N. -É.	a.	873,2	988,0	1 017,6
	b.	-	13,2%	16,5%
	c.	3,4%	3,0%	3,0%
N. -B.	a.	709,5	750,8	776,4
	b.	-	5,8%	9,4%
	c.	2,8%	2,2%	2,3%
QC	a.	6 532,5	8 087,3	8 361,9
	b.	-	23,8%	28,0%
	c.	25,8%	24,2%	25,0%
ONT.	a.	9 101,7	12 660,1	13 020,3
	b.	-	39,1%	43,1%
	c.	36,0%	37,9%	39,0%
MAN.	a.	1 063,0	1 287,6	1 334,4
	b.	-	21,1%	25,5%
	c.	4,2%	3,9%	4,0%
SASK.	a.	1 009,6	1 161,2	1 069,1
	b.	-	15,0%	5,9%
	c.	4,0%	3,5%	3,2%
ALB.	a.	2 365,8	3 464,4	3 012,3
	b.	-	46,4%	27,3%
	c.	9,3%	10,4%	9,0%
C. -B.	a.	2 883,3	4 210,4	3 982,4
	b.	-	46,0%	38,1%
	c.	11,4%	12,6%	11,9%
YUK.	a.	23,5	39,5	33,0
	b.	-	68,2%	40,5%
	c.	0,1%	0,1%	0,1%
T.N. -O.	a.	52,3	75,0	86,6
	b.	-	43,6%	65,7%
	c.	0,2%	0,2%	0,3%
CANADA	a.	25 309,3	33 428,7	33 421,7
	b.	-	32,1%	32,1%

Source : Données de recensement de Statistique Canada
et projections de la SCHL

Tableau 3.7 - Résumé de la demande éventuelle régionale (demande annuelle moyenne), scénarios de migration interprovinciale de base (Ouest) et centrale

Province	Projection	1986-91	1991-96	1996-01	2001-06	2006-11
T.-N.	Base (n ^o 3)	3 100	2 800	2 200	1 700	1 300
	Centre (n ^o 6)	3 100	2 900	2 400	2 000	1 600
Î.-P.-É.	Base (n ^o 3)	700	500	500	400	400
	Centre (n ^o 6)	700	700	600	600	600
N.-É.	Base (n ^o 3)	4 800	4 800	4 200	3 700	3 400
	Centre (n ^o 6)	4 800	5 200	4 700	4 300	3 900
N.-B.	Base (n ^o 3)	4 100	3 400	2 700	2 200	1 900
	Centre (n ^o 6)	4 100	3 800	3 200	2 700	2 300
QC	Base (n ^o 3)	44 400	42 200	40 400	38 500	36 400
	Centre (n ^o 6)	44 800	47 900	46 700	44 100	41 100
ONT.	Base (n ^o 3)	81 100	77 500	71 600	68 600	67 100
	Centre (n ^o 6)	81 600	84 200	78 900	75 200	72 900
MAN.	Base (n ^o 3)	4 700	5 700	5 600	5 500	5 700
	Centre (n ^o 6)	4 700	6 600	6 500	6 400	6 500
SASK.	Base (n ^o 3)	1 700	4 600	5 000	5 200	5 300
	Centre (n ^o 6)	1 600	2 900	3 200	3 400	3 600
ALB.	Base (n ^o 3)	16 400	25 200	24 600	23 600	22 600
	Centre (n ^o 6)	15 800	16 000	14 900	14 900	14 900
C.-B.	Base (n ^o 3)	31 200	28 300	26 700	25 200	23 600
	Centre (n ^o 6)	30 900	23 900	21 600	20 600	19 800
YUK.	Base (n ^o 3)	300	400	400	300	300
	Centre (n ^o 6)	300	200	200	200	200
T.N.-O.	Base (n ^o 3)	300	400	400	400	500
	Centre (n ^o 6)	300	500	500	600	600
CANADA	Base (n ^o 3)	192 800	195 700	184 100	175 300	168 300
	Centre (n ^o 6)	192 700	194 800	183 500	174 900	168 100

Source : Projections de la SCHL.

Que signifient ces différences de population pour la demande éventuelle de logements dans chacune des provinces? Puisque la croissance démographique et les changements qui s'y rapportent dans la répartition par âges de la population ont beaucoup à faire dans l'accroissement du nombre de ménages - comme nous l'avons vu - les mouvements migratoires interprovinciaux, qui sont difficiles à prévoir, auront des répercussions importantes sur la demande régionale de logements. Le tableau 3.7 contraste avec les projections provinciales de la demande éventuelle de logements produites en appliquant le scénario de taux de chef de base aux séries de chiffres sur la population de base des scénarios de base et «central». Les différences démographiques importantes dans les deux séries se traduisent par des différences considérables dans la demande. Ici encore, l'Alberta est un bon exemple de cet effet.

Les résultats ci-dessus illustrent simplement l'importance de la migration interprovinciale dans la demande éventuelle régionale de logements. Ils ne sont pas définitifs. À la lumière des revirements imprévus dans les mouvements migratoires entre provinces, il serait possible d'élaborer un nombre indéfini de scénarios interprovinciaux plausibles. Pour plus de détails sur les hypothèses de migration, prière de se reporter à la section 4.

SECTION 4

HYPOTHÈSES DE PROJECTION

4.1 Introduction

La présente section donne un résumé de la méthodologie et des hypothèses utilisées dans l'établissement des projections. Un calcul séquentiel des projections de la population, des ménages et de la demande éventuelle de logements a été effectué, le résultat de chaque étape servant de données de base à la suivante. Les projections de la population ont servi de base aux projections des ménages qui ont ensuite été réparties par mode d'occupation et type de logement pour générer les projections de la demande éventuelle.

La population a été projetée à l'aide de la méthode de survie des cohortes, dans laquelle une population de base est établie pour une année à la fois en tenant compte des incidences probables des naissances, des décès et de la migration nette. À partir de ces projections démographiques, les projections des ménages ont été effectuées en appliquant les taux de chef projetés et les hypothèses sur la composition des familles. Enfin, les projections des ménages ont été converties en projections de la demande éventuelle de logements en utilisant les hypothèses sur les préférences de mode d'occupation et de type de logement obtenues à partir des données chronologiques.

Dix éléments d'information différents ont été nécessaires pour compléter la série de projections :

- | | |
|-----------------------------|--------------------------------------|
| Projection de la population | 1. Population de base |
| | 2. Taux de fécondité |
| | 3. Espérance de vie (taux de survie) |
| | 4. Immigration |
| | 5. Émigration |
| | 6. Migration interprovinciale |
| Projection des ménages | 7. Taux de chef |
| | 8. Composition des familles |
| Projection de la demande | 9. Mode d'occupation |
| | 10. Type de logement |

Comme il a été indiqué à la section 1, six séries de projections ont été établies, chacune se distinguant par une combinaison unique d'hypothèses sur l'immigration, la migration interprovinciale et les taux de chef : toutes les autres hypothèses sont identiques dans les six scénarios. Statistique Canada a élaboré plusieurs hypothèses de projections pour l'établissement de ses propres projections de population publiées.³¹ L'examen suivant porte sur les détails de la méthodologie, des hypothèses et des sources d'information se rapportant à chacun des éléments d'information ci-dessus.

4.2 Population de base

SOURCE : Chiffres du recensement de 1986; estimations démographiques postcensitaires de 1987, 1988, 1989 et 1990 (Statistique Canada).

Les chiffres de population par année d'âge et par sexe tirés du recensement de 1986 ont servi de point de départ aux projections démographiques. Ces chiffres ont été complétés par les estimations démographiques postcensitaires de Statistique Canada pour 1987, 1988, 1989 et 1990.³² Statistique Canada produit ces estimations en ajustant les données démographiques du recensement en fonction des naissances, des décès et des migrants enregistrés depuis la date de recensement. Ainsi, les projections de la demande de 1987 à 1990 ont-elles été obtenues des estimations démographiques postcensitaires au lieu des valeurs démographiques projetées (c.-à-d. calculées). Les projections démographiques pour les années 1991 à 2011 ont été ensuite générées en appliquant les hypothèses de fécondité, d'espérance de vie et de migration aux estimations démographiques postcensitaires de 1990.

Les chiffres de population n'ont pas été ajustés pour tenir compte du sous-dénombrement relativement élevé du recensement de 1986.³³ Deux principaux arguments en sont à la base. Premièrement, les estimations de sous-dénombrement sont elles-mêmes sujettes à des erreurs. L'erreur n'est pas la même dans toutes les provinces, mais elle a plutôt tendance à être plus importante lorsque la population est plus petite. Deuxièmement, de telles estimations n'existent pas pour les régions sous-provinciales. Par conséquent, si les données provinciales étaient ajustées, toutes les projections sous-provinciales produites par la SCHL devraient s'appuyer sur une base différente et inconsistante.

4.3 Taux de fécondité

HYPOTHÈSE : Niveaux de fécondité de 1989 constants.

SOURCE : Centre canadien d'information sur la santé, Statistique Canada.

Les taux de fécondité ont été maintenus constants au niveau de 1989 durant toute la période de projection, ce qui signifie pour le Canada un taux global de fécondité de 1,77 naissance par femme (tableau 4.1). Pour chaque province, les taux par âge de 1989 par groupe de cinq années d'âge (15-19, ..., 45-49) ont été appliqués aux populations féminines projetées dans les groupes d'âge correspondants afin de projeter les naissances totales de chaque année. Ces taux historiques par âge représentent la proportion de femmes dans un groupe d'âge particulier devant donner naissance à un enfant durant une année donnée. Les naissances totales projetées de la façon ci-dessus ont ensuite été divisées en composantes homme et femme en utilisant un rapport constant homme-naissance. Les données utilisées sur la fécondité étaient les plus récentes qui existaient.³⁴

Bien qu'une certaine incertitude plane quant à l'évolution future de la fécondité, des changements modérés dans la fécondité ont peu d'incidence sur les projections éventuelles de la demande, car les enfants nés ne deviendront chef de ménage qu'à la toute fin de la période de projection, si c'est le cas. L'indice synthétique de fécondité de 1988 de 1,69 naissance par femme était typique des années 80, mais inférieur à celui de 1989. Une autre série de projections produites à l'aide des taux faibles de 1988 n'ont pas différé de beaucoup de la projection de base; en particulier, la formation des ménages projetée a été identique jusqu'en 2006 et diminue de seulement mille ménages par année par rapport à la projection de base durant la période 2006-2011. Alors, pour la majeure partie de la période de projection, les changements du niveau de fécondité influenceront principalement sur la taille des ménages et non sur l'augmentation du nombre de ménages.³⁵

4.4 Espérance de vie (taux de survie)

HYPOTHÈSE : Espérance de vie croissante

SOURCE : Projections de Statistique Canada fournies par la Division de la démographie.

Les taux de survie projetés décrivent la proportion de chaque groupe d'âge-sexe qui devrait survivre durant l'année et, par implication, la proportion de décès. Les taux utilisés sont ceux élaborés par Statistique Canada pour ses propres projections démographiques publiées. Les taux de survie projetés reflètent les progrès attendus de l'espérance de vie de chaque province et territoire (tableau 4.1). Pour le Canada, les hypothèses implicites dans ces taux prévoient une augmentation de l'espérance de vie à la naissance pour les hommes, de 73,7 en 1989 à 77,2 en 2011. Pour les femmes, l'augmentation projetée correspondante est 80,8 ans en 1989 à 84,0 en 2011. On prévoit que les gains d'espérance de vie devraient diminuer avec le temps.

Tableau 4.1 - Indice synthétique de fécondité (ISF) et espérance de vie à la naissance					
Province	TFR	-----Espérance de vie-----			
		(homme)		(femme)	
		1989	2011	1989	2011
T. -N.	1,54	73,5	77,3	80,2	83,7
Î. -P. -É.	1,82	74,1	77,9	81,8	85,4
N. -É.	1,67	72,9	76,3	80,3	83,5
N. -B.	1,60	73,0	76,4	80,9	84,2
QC	1,61	73,0	76,4	80,6	83,8
ONT.	1,78	74,0	77,6	80,7	84,0
MAN.	1,96	74,1	77,5	80,7	83,8
SAKS.	2,09	74,4	77,6	81,6	84,6
ALB.	2,00	74,1	77,3	81,2	84,1
C. -B.	1,77	74,4	77,8	81,4	84,6
YUK.	2,04	70,1	75,0	76,5	81,9
T.N.-O.	2,96	70,1	75,0	76,5	81,9
CANADA	1,77	73,7	77,2	80,8	84,0

Source : Statistique Canada, Centre canadien d'information sur la santé (ISF) et Division de la démographie (projections de l'espérance de vie).

4.5 Immigration

HYPOTHÈSES : Hypothèses d'immigration faible, moyenne et élevée

SOURCE : Projections de la SCHL (tirées en partie des projections officielles de Statistique Canada fournies par la Division de la démographie).

Des scénarios d'immigration faible, moyenne et forte ont été élaborés (tableau 4.2) avec les caractéristiques suivantes :

1) Scénario d'immigration faible :

L'immigration annuelle est fixée à 200 000 personnes durant toute la période de projection.

2) Scénario d'immigration moyenne (base) :

L'immigration annuelle s'élève à 250 000 durant l'année censitaire de 1992-1993 et demeure à ce niveau pour le reste de la période de projection. Le scénario reflète les niveaux cibles annuels courants du gouvernement pour 1991-1995, qui ont été convertis en une base d'année censitaire (juin à juin) en supposant que le flot d'immigrants sera réparti uniformément durant l'année civile. Le niveau cible de 1995, dernière année couverte par le plan du gouvernement, a été maintenu jusqu'à la fin de la période de projection.

3) Scénario d'immigration forte :

L'immigration annuelle correspond au scénario de base durant 1991-1992, atteint un maximum de 300 000 personnes durant la l'année censitaire 1997-1998 et demeure à ce niveau jusqu'en 2010-2011. Comme dans le scénario d'immigration moyenne, les niveaux cibles du gouvernement pour l'année civile ont été convertis en une base d'année censitaire.

Tableau 4.2 - Scénarios d'immigration faible, moyenne et forte			
Année(s)	FAIBLE	MOYENNE	FORTE
1990-91	200 000	208 000	208 000
1991-92	200 000	233 000	233 000
1992-93	200 000	250 000	254 000
1993-94	200 000	250 000	264 000
1994-95	200 000	250 000	274 000
1995-96	200 000	250 000	284 000
1996-97	200 000	250 000	294 000
1997-98	200 000	250 000	300 000
Années ultérieures	200 000	250 000	300 000

Source : Projections de la SCHL

Les scénarios d'immigration de la SCHL s'appuyaient sur deux éléments des projections d'immigration de Statistique Canada :

- 1) Pour assigner les immigrants à des destinations provinciales spécifiques au Canada, on a appliqué la répartition projetée des immigrants par province de Statistique Canada aux totaux projetés de l'immigration du tableau 4.2. Statistique Canada a obtenu cette répartition en combinant l'analyse chronologique des tendances d'immigrations réelles à l'examen des facteurs susceptibles d'éloigner dans l'avenir la répartition provinciale des immigrants des tendances historiques. L'un de ces facteurs est la récente entente sur l'immigration conclue entre le Québec et le gouvernement fédéral, qui vise à accroître la part du Québec dans l'immigration totale et ce, proportionnellement à sa part de la population totale. Bien qu'environ un quart de la population du Canada vive au Québec, la province attire habituellement 15 à 20 pour cent seulement de tous les immigrants. Selon les hypothèses de Statistique Canada, la part du Québec dans l'immigration totale montera à 23,5 pour cent en 1994-1995, un niveau élevé historiquement parlant, mais quand même inférieur à sa part de la population totale.

- 2) La répartition projetée par âge-sexe des immigrants pour chaque province, encore une fois le produit d'une analyse des courants d'immigration historiques effectuée par Statistique Canada, a servi dans les projections de la SCHL pour répartir l'immigration totale projetée pour chaque province, par année d'âge et par sexe.

4.6 Émigration

HYPOTHÈSE : L'émigration est proportionnelle à la population.

SOURCE : Projections de Statistique Canada fournies par la Division de la démographie.

Dans les projections publiées par Statistique Canada, il est supposé qu'une portion constante de la population quitte chaque année le Canada pour d'autres pays : un taux fixe d'émigration de ,0025 a été appliqué à la population projetée. Les séries de données sur l'émigration utilisées dans les projections de la SCHL sont celles utilisées dans les projections démographiques de Statistique Canada obtenues à partir d'une hypothèse d'immigration forte, dans laquelle l'immigration atteignait un maximum de 200 000 en 1994-1995. En raison des niveaux d'immigration projetés plus élevés, les projections démographiques de la SCHL sont plus élevées que celles de Statistique Canada. Par conséquent, le taux d'émigration suggéré baisse avec le temps, mais cette baisse est relativement faible. Même dans le scénario d'immigration forte de la SCHL, le taux d'émigration suggéré pour la dernière année de projection est tout juste inférieur à ,0024, ce qui ne représente pas une grande diminution par rapport au taux constant utilisé par Statistique Canada.³⁶

Les projections d'émigration de Statistique Canada répartissent les émigrants par année d'âge et par sexe.

4.7 Migration interprovinciale

HYPOTHÈSES : Deux scénarios; l'un favorisant l'Ouest, l'autre, les provinces centrales.

SOURCE : Scénario C (tourné vers l'Ouest) et A (central) de migration interprovinciale de Statistique Canada, fournis par la Division de la démographie.

- 1) Scénario C - Dans ce scénario, on suppose un retour partiel à l'expérience de 1997-1981, au cours de laquelle on avait enregistré d'importants mouvements migratoires vers l'Ouest. Il favorise plus particulièrement la croissance démographique de l'Alberta et de la Colombie-Britannique. Cependant, ce mouvement projeté vers l'Ouest est relativement modeste par rapport à l'amplitude de celui qui eut lieu à la fin des années 70 et au début des années 80, et, par conséquent, le Québec et l'Ontario ne subissent pas le genre d'exode net qui s'était produit à cette époque. En fait, l'Ontario maintient un léger équilibre interprovincial positif dans ce scénario.

- 2) Scénario A - Ce scénario est particulièrement favorable à une croissance en Ontario, qui fut le principal pôle d'attraction de la migration interprovinciale durant presque toutes les années 80. Le Québec, dont la population baisse habituellement au profit d'autres provinces, en profite également car, dans cette hypothèse, la province jouit de mouvements modérés interprovinciaux nets positifs. Bien que la population de l'Alberta baisse au profit d'autres provinces, les pertes nettes projetées ne sont pas aussi sérieuses que celles du milieu des années 80. Malgré la dominance de l'Ontario dans ce scénario, la Colombie-Britannique, qui augmente habituellement sa population grâce à la migration interprovinciale, s'arrange pour attirer de petits contingents nets d'autres provinces.

Dans les deux scénarios de migration interprovinciale, le nombre de migrants est réparti par année d'âge et par sexe.

4.8 Migration nette

La migration nette dans chaque province n'a pas été projetée directement, mais reflète plutôt les différentes combinaisons des hypothèses d'immigration, d'émigration et de migration interprovinciale mentionnées ci-dessus. Quatre différentes combinaisons de ces hypothèses de migration ont été retenues pour produire des projections. Les scénarios d'immigration faible, moyenne et forte ont été associés au scénario de migration interprovinciale tournée vers l'Ouest (scénario C de Statistique Canada) et le scénario de migration tournée vers le centre (scénario A de Statistique Canada) a été associé à l'hypothèse d'immigration moyenne. Devant l'augmentation récente de la migration vers l'Ouest, le scénario de migration interprovinciale vers l'Ouest a été choisi à titre d'hypothèse de migration interprovinciale de base. La soustraction des émigrants projetés du nombre d'immigrants projetés et l'addition du nombre net de migrants interprovinciaux donnent les moyennes de migration annuelle nette projetée du tableau 4.3 (migration nette = migration internationale + migration interprovinciale).

4.9 Taux de chef

HYPOTHÈSES : Scénarios de taux de chef faibles, moyens et élevés (changements projetés modérés).

SOURCE : Données du recensement de 1986 (Statistique Canada) et projections de la SCHL.

L'évolution historique et la raison générale sous-jacente au scénario de taux de chef moyens (de base) ont déjà fait l'objet de discussions dans la section 2. Par conséquent, la présente section portera davantage sur le mécanisme que sur la substance de la projection des taux de chef.

Pour chaque province, les taux de chef de ménages familiaux et non familiaux ont été projetés séparément. Par rapport au scénario de taux de chef faibles, les scénarios de taux de chef moyens et élevés sont caractérisés par des taux plus faibles de chef de ménages familiaux et des taux plus élevés de chef de ménages non familiaux et totaux (la somme des taux de ménages

Tableau 4.3 - Migration moyenne annuelle nette projetée (4 scénarios)

Province	Période	-----SCÉNARIO-----			
		Faible/ Ouest	Base/ Ouest	Fort/ Ouest	Base/ Centre
T.-N.	1990-96	-3 590	-3 470	-3 430	-2 940
	1996-01	-3 510	-3 360	-3 210	-2 760
	2001-06	-2 920	-2 770	-2 620	-2 180
	2006-11	-2 310	-2 160	-2 010	-1 570
Î.P.-É.	1990-96	-250	-210	-200	140
	1996-01	-350	-300	-260	60
	2001-06	-290	-240	-190	80
	2006-11	-210	-160	-110	100
N.-É.	1990-96	710	1 110	1 240	2 300
	1996-01	1 050	1 550	2 030	2 840
	2001-06	1 020	1 520	2 020	2 750
	2006-11	1 050	1 550	2 050	2 640
N.-B.	1990-96	-1 450	-1 210	-1 140	-160
	1996-01	-1 550	-1 250	-950	10
	2001-06	-1 190	-890	-590	110
	2006-11	-840	-540	-240	240
QC	1990-96	21 640	30 600	33 540	43 550
	1996-01	25 010	36 760	48 230	50 900
	2001-06	26 440	38 190	49 940	49 660
	2006-11	28 010	39 760	51 510	48 690
ONT.	1990-96	64 750	83 760	89 630	100 320
	1996-01	57 960	80 960	103 410	98 520
	2001-06	56 260	79 260	102 260	93 310
	2006-11	54 670	77 670	100 670	87 870
MAN.	1990-96	-400	1 010	1 450	3 180
	1996-01	930	2 680	4 380	4 940
	2001-06	1 620	3 370	5 120	5 130
	2006-11	2 260	4 010	5 760	5 370
SASK.	1990-96	-2 200	-1 520	-1 310	-5 470
	1996-01	390	1 240	2 070	-3 020
	2001-06	730	1 580	2 430	-2 090
	2006-11	1 030	1 880	2 730	-1 090
ALB.	1990-96	18 530	22 400	23 630	1 830
	1996-01	18 530	23 430	28 210	1 790
	2001-06	16 310	21 210	26 110	3 810
	2006-11	14 260	19 160	24 060	5 800

Suite à la page suivante

Tableau 4.3 - Migration annuelle nette moyenne projetée (4 scénarios) (suite)					
Province	Période	-----SCÉNARIO-----			
		Faible/ Ouest	Base/ Ouest	Fort/ Ouest	Base/ Centre
C.-B.	1990-96	33 900	39 240	40 920	28 930
	1996-01	28 770	35 420	41 910	23 920
	2001-06	25 780	32 430	39 080	23 280
	2006-11	22 740	29 390	36 040	22 860
YUK.	1990-96	320	360	380	10
	1996-01	340	390	440	30
	2001-06	160	210	260	10
	2006-11	70	120	170	20
T.N.-O.	1990-96	-430	-390	-380	100
	1996-01	-450	-400	-350	130
	2001-06	-280	-230	-180	170
	2006-11	-170	-120	-70	200
CANADA	1990-96	131 520	171 690	184 360	171 760
	1996-01	127 120	177 120	225 920	177 360
	2001-06	123 660	173 660	223 660	174 050
	2006-11	120 550	170 550	220 550	171 120

Source : Projections de la SCHL et de Statistique Canada (voir les explications dans le texte)

familiaux et non familiaux). Dans ce cas, le taux total croissant de chef signifie que l'augmentation dans la formation de ménages non familiaux compense amplement le déclin dans la formation de ménages familiaux, ce qui donne lieu à des niveaux globaux plus élevés de formation de ménages dans les scénarios de taux de chef moyens et élevés.

1) Scénario de taux de chef faibles :

Les taux de chef ont été maintenus constants aux niveaux du recensement de 1986. Dans le scénario, on suppose qu'il est peu probable que les baisses ultérieures du taux de chef soient supérieures à celles connues en 1981 et 1986.

2) Scénario de taux de chef moyens (de base) :

On a établi les taux de chef projetés en fonction de l'évolution des taux de chef de ménages familiaux et non familiaux entre 1976 et 1986. On a limité le changement projeté absolu dans les taux de chef entre 1986 et 2011 à la moitié du changement absolu enregistré entre 1976 et 1986.

La méthodologie de projection était souple. L'augmentation ou la diminution de base dérivée des données historiques a été modifiée afin de tenir compte de facteurs particuliers, dont :

- l'incidence hautement négative, entre 1981 et 1986, de la récession qui réduisit la formation de ménages dans les groupes jeunes (15-34) - les projections supposent un rebondissement dans la formation des ménages chez les groupes touchés;
- l'augmentation projetée de la proportion des personnes très âgées (85+) dans le groupe des 75+, qui devrait ralentir les augmentations du taux de chef dans ce groupe car une portion élevée des personnes très âgées demeureront ensemble (dans des établissements);
- les configurations caractéristiques affichées par les taux de chef de ménages familiaux, non familiaux et totaux dans tous les groupes d'âge. Ainsi, bien que la méthode de projection porte principalement sur les changements projetés dans les groupes d'âge, on a veillé à ce que les rapports historiques marqués dans les groupes d'âge ne soient pas faussés.

On a réparti l'augmentation ou la diminution projetée du taux de chef sur toute la période de projection de façon à concentrer les changements dans les premières années; c'est-à-dire on suppose que les changements se produisent à un rythme décroissant. Plus particulièrement, 25 pour cent des changements totaux ont lieu dans les cinq premières années de la période de projection, 47,5 % dans les dix premières, 67,5 % dans les quinze premières et 85 pour cent dans les vingt premières. Les taux

projetés pour les années situées entre ces repères quinquennaux ont été interpolés et aplanis à l'aide des multiplicateurs Sprague, une technique mathématique produisant une courbe homogène entre les points.³⁷

L'hypothèse du taux décroissant reflète le rythme décroissant de l'augmentation du taux de chef durant la période 1971-1986, décrite précédemment dans la section 2, de même que l'argument présenté en faveur d'une hypothèse d'augmentation conservatrice du taux de chef.

3) Scénario de taux de chef élevés :

Dans ce scénario, on double les changements projetés dans le scénario de taux de chef moyens.

On a projeté les taux de chef pour chaque province mais non pour l'ensemble du Canada; néanmoins, on peut calculer les taux de chef nationaux suggérés pour une série de projections précise en divisant le nombre projeté de ménages dirigés par un groupe d'âge donné par la population projetée dans le même groupe d'âge. Le tableau 4.4 donne les taux calculés de cette façon à partir de la population de base et des projections des ménages.

Âge du chef	1986	1991	1996	2001	2006	2011
15-19	2,2%	2,3%	2,4%	2,5%	2,5%	2,6%
20-24	21,9%	22,3%	22,7%	23,1%	23,4%	23,7%
25-29	43,4%	43,6%	43,9%	44,1%	44,4%	44,6%
30-34	50,7%	51,0%	51,2%	51,4%	51,6%	51,8%
35-39	53,5%	53,9%	54,2%	54,4%	54,6%	54,8%
40-44	54,9%	55,3%	55,6%	55,9%	56,2%	56,4%
45-49	55,2%	55,5%	55,8%	56,1%	56,3%	56,5%
50-54	55,8%	56,2%	56,5%	56,8%	57,1%	57,3%
55-59	56,5%	56,8%	56,9%	57,1%	57,3%	57,4%
60-64	57,5%	57,5%	57,6%	57,6%	57,7%	57,7%
65-69	60,7%	60,7%	60,8%	60,9%	61,0%	61,0%
70-74	63,4%	63,6%	63,7%	63,8%	63,9%	64,0%
75+	57,2%	57,3%	57,4%	57,4%	57,4%	57,4%

Source : Projections de la SCHL et données de recensement (1986) de Statistique Canada.

4.10 Composition des familles

HYPOTHÈSE : Changements projetés modérés dans la composition des familles.

SOURCE : Projections de la SCHL.

On a utilisé pour chaque province des hypothèses séparées de composition des familles afin de décomposer les projections des ménages familiaux en types de famille (couples sans enfants, couples avec enfants, parents seuls et ménages multifamiliaux). Dans chaque groupe d'âge, les projections s'appuyaient sur les changements qui se sont produits dans la composition des familles entre 1976 et 1986, période durant laquelle une portion croissante des familles s'est retrouvée dans les catégories de couples sans enfants et de parents seuls et qui fut témoin d'une baisse correspondante dans la fréquence des couples avec enfants. Le changement total projeté dans la composition des familles a été limité à la moitié du changement absolu de 1976-1986, hypothèse conservatrice conçue pour compléter la méthodologie conservatrice utilisée dans les taux de chefs projetés. Après avoir effectué la répartition par type de famille dans chaque groupe d'âge pour l'année 2011 en appliquant la règle ci-dessus, on a interpolé la répartition par type de famille pour toutes les années de projection sur une base linéaire entre les données du recensement de 1986 et les valeurs projetées pour 2011.

4.11 Mode d'occupation

HYPOTHÈSE : Configuration constante des modes d'occupation de 1986.

SOURCE : Données du recensement de 1986 (Statistique Canada).

On a utilisé des hypothèses distinctes pour chaque province afin d'assigner les ménages projetés aux groupes de mode d'occupation propriétaire et locataire. Pour chaque combinaison de type de ménage et de groupe d'âge, la probabilité liée aux ménages propriétaires a été obtenue des données du recensement de 1986 et a servi pour toutes les années de projection (c.-à-d. la probabilité a été maintenue constante, soit à celle de 1986).³⁸ Ainsi, on suppose que les divers facteurs influant sur le choix d'être propriétaire ou locataire produiront les mêmes tendances au chapitre des modes d'occupation

dans les groupes démographiques qu'en 1986. Par conséquent, les modifications de la composition du mode d'occupation dans la demande projetée découlent non pas des changements projetés dans le comportement de groupes de ménages donnés mais plutôt des changements démographiques, à savoir la variation d'une année à l'autre dans le mélange des types de ménages et des groupes d'âge projetés.

Il est à noter que les résultats censitaires portent sur le mode d'occupation stipulé par le répondant et non le type de logement dans lequel il vit; ainsi, une personne louant un logement dans un immeuble en copropriété serait classé comme occupant un appartement loué et non un logement en copropriété.

4.12 Type de logement

HYPOTHÈSE : Configuration constante des types de logement de 1986.

SOURCE : Données du recensement de 1986 (Statistique Canada).

On a utilisé des hypothèses distinctes pour les types de logement afin d'assigner les propriétaires et les locataires projetés à quatre catégories spécifiques de type de logement : maisons individuelles isolées, appartements (dont les logements dans des immeubles de cinq étages ou plus et les immeubles de moins de cinq étages), autres logements collectifs (dont les semi-détachés, les duplex, les maisons en rangée et les logements unifamiliaux) et les maisons transportables (dont les maisons mobiles et autres maisons transportables tels les tentes, les remorques et les bateaux).³⁹ Dans chaque âge, type de ménage et catégorie d'occupation on a utilisé la configuration des modes d'occupation du recensement de 1986 pour toutes les années de projection. Par conséquent, la variation projetée avec le temps dans le mélange de types de logement demandés reflète les changements démographiques projetés - dans le mélange projeté de groupes d'âge, de types de ménages et de groupes d'occupation - au lieu des tendances dans les types de logement chez des groupes particuliers.

4.13 Six projections : un résumé

Comme il a été décrit précédemment, les six séries de projections se distinguent par les différentes combinaisons des deux scénarios de migration interprovinciale, des trois scénarios d'immigration et des trois scénarios de taux de chef. Toutes les autres hypothèses sont identiques. Le tableau 4.5 présente un résumé de l'ensemble complet d'éléments d'information pour chaque projection.

Tableau 4.5 - Résumé des éléments d'information des projections						
ÉLÉMENT D'INFORMATION	PROJECTION					
	N° 1	N° 2	N° 3	N° 4	N° 5	N° 6
	Faible	Immigr. faible	Base	Immigr. forte	Forte	Centre
Population de base	Recensement de 1986, estim. postcens. de 1987-1990					
Fécondité	Taux par âge de 1989					
Espérance de vie	Projections de Statistique Canada					
Émigration	Projections de Statistique Canada					
Migr. interprov.*	Ouest	Ouest	Ouest	Ouest	Ouest	Centre
Immigration **	Faible	Faible	Moyenne	Forte	Forte	Moyenne
Taux de chef ***	Faibles	Moyens	Moyens	Moyens	Élevés	Moyens
Comp. des familles	Projections de la SCHL					
Mode d'occupation	Configuration des modes d'occupation du recensement de 1986					
Type de logement	Configuration des types de logement du recensement de 1986					

* Projections de Statistique Canada.

** Projections de la SCHL fondées en partie sur les projections de Statistique Canada (voir texte).

*** Projections de la SCHL.

SECTION 5

CONCLUSION

La présente étude se penche sur les conséquences possibles des changements démographiques futurs sur le niveau, la composition et l'emplacement de la demande de logements au Canada. Elle décrit une série de projections produites par le modèle de projection de la demande éventuelle de logements de la SCHL et donne les raisons du mélange particulier des hypothèses utilisé dans les séries de base et les autres séries. La discussion sur la projection de base résume également l'évolution historique en vue d'établir un contexte permettant de mesurer les résultats des projections. En plus de la projection de base, le document examine l'éventail des possibilités délimité par les projections faibles et fortes, les répercussions des différentes hypothèses d'immigration aux niveaux national et régional et un exemple d'effets régionaux découlant de changements dans la migration interprovinciale.

On a choisi les hypothèses de projection afin d'établir l'éventail le plus probable pour la demande éventuelle entre 1986 et 2011, et non une demande absolue faible et forte. Toutefois, même dans le cas d'hypothèses à portée conservatrice, les séries de projections faibles et fortes diffèrent grandement. Par ailleurs, la formation réelle des ménages pourrait s'écarter de l'éventail couvert par les projections si, par exemple, l'accroissement du taux de chef ou l'immigration annuelle était en dehors de l'éventail examiné ici. Étant donné l'importance croissante de l'immigration dans l'augmentation de la population et des ménages (figure 2.5), le degré de correspondance entre les projections et l'évolution réelle dépendront en partie de la différence entre la consommation de logements par les immigrants dans l'avenir et celle de la population actuelle. Par exemple, une tendance chez les immigrants à vivre dans des ménages plus gros que la moyenne ralentirait, toutes choses égales d'ailleurs, la formation des ménages. En outre, la migration interprovinciale, toujours difficile à prédire, s'écartera presque certainement des deux tendances examinées ici. Les deux scénarios illustrent simplement le genre de répercussions que des changements dans les mouvements démographiques au sein du Canada peuvent avoir, mais d'autres scénarios plausibles pourraient être présentés.

Les projections mettent en valeur les tendances démographiques sous-jacentes à la formation des ménages à long terme, l'augmentation du nombre de ménages étant la principale source de la demande de logements. Comme il a été indiqué précédemment, les projections ne tiennent pas compte de facteurs non démographiques moins importants contribuant au besoin de nouveaux logements, notamment le remplacement des logements perdus dans le parc de logements et la prise en compte d'un niveau normal d'inoccupation (demande nette de remplacement et taux d'inoccupation). Dans les projections, on n'essaie pas non plus de faire des ajustements pour les effets de variations cycliques à court terme de facteurs comme les taux d'intérêts, les prix des maisons et la croissance économique qui, individuellement ou collectivement, peuvent entraîner un écart considérable dans la tendance à long terme.

Enfin, comme il a été expliqué dans la section 4, les projections supposent que les divers sous-groupes démographiques afficheront dans l'avenir les mêmes tendances dans les modes d'occupation et les types de logements, qu'en 1986. Ces tendances passées pourraient changer dans l'avenir pour plusieurs raisons. Les changements à long terme dans les prix relatifs pourraient contrebalancer l'incidence de la composition démographique changeante de la population, du moins en partie. Par exemple, les projections fondées sur la tendance chronologique dans les modes d'occupation pourraient indiquer une augmentation de la demande d'un type particulier de logement, mais l'accroissement de la demande pourrait, toutes choses égales d'ailleurs, augmenter le prix relatif de cette option, obligeant les ménages à envisager d'autres options. De plus, les nouvelles options élaborées dans l'avenir ne seront pas reflétées dans la tendance chronologique des modes d'occupation. Par exemple, l'intérêt croissant dans les options de logements pour les personnes âgées pourrait étendre grandement l'éventail de choix s'offrant à eux dans l'avenir.

Il est clair que la demande éventuelle de logements dépendra de plusieurs facteurs. La connaissance des conséquences de certains d'entre eux pourrait s'améliorer grâce à la recherche; on pourrait, par exemple, se pencher sur la consommation de logements par les immigrants et sur les déterminants économiques des taux de chef. Il est probable que d'autres facteurs, tels les mouvements migratoires interprovinciaux, seront plus ou moins imprévisibles à long terme. Les niveaux d'immigration refléteront les changements de

politique du gouvernement de même que l'évolution de la scène internationale, pratiquement impossible à prévoir. Devant la sensibilité des projections aux changements survenant dans ces variables, la SCHL prévoit continuer de contrôler l'évolution démographique et d'améliorer son modèle de projection de la demande éventuelle de logements. En raison de l'incertitude associée à l'établissement de projections à long terme, les mises à jours futures de cette étude reposeront de nouveau sur une combinaison de renseignements actualisés jour et sur un éventail d'hypothèses soigneusement choisies. Les projections seront mises à jour dès que les données du recensement de 1991 seront disponibles.

Notes

1. La mobilité constitue un autre facteur influant sur le besoin de nouveaux logements : il se peut qu'une population mobile requière plus de logements qu'une population sédentaire, car il est généralement impossible de transporter le logement d'un endroit à un autre.
2. Le scénario de migration interprovinciale vers l'Ouest suppose un retour partiel de la forte migration interprovinciale vers l'Ouest de la fin de années 70 et du début des années 80. Pour plus de détails sur les projections de migration internationale et interprovinciale, voir la section 4.
3. Toutes les projections sont élaborées sur une base de juin à juin (année censitaire) et non d'une année civile. Ainsi, par exemple, les chiffres donnés pour 1991-1996 portent sur la période du 1^{er} juin 1991 au 1^{er} juin 1996.
4. Bien qu'on s'attende à ce que l'augmentation des ménages constitue la source principale de la demande de nouveaux logements, il se peut que ce ne soit pas le facteur dominant dans certaines situations. Dans les régions d'augmentation minimale ou même négative des ménages, la demande nette de remplacement pourrait être le principale facteur dans la demande de nouveaux logements.
5. Les comparaisons de la croissance démographique projetée avec celle de 1981-1986 se sont compliquées en raison du sous-dénombrement anormalement élevé dans le recensement de 1986. Par conséquent, les chiffres démographiques du recensement de 1986 ont été inférieurs à ceux qu'on aurait dû obtenir si le dénombrement du recensement de 1986 avait atteint les niveaux des recensements antérieurs. Ainsi, avec les mêmes niveaux, la croissance annuelle estimée de 1981-1986 serait de 1,07 pour cent, pourcentage beaucoup plus élevé que le taux donné dans le tableau 2.1, lequel a été calculé en fonction des chiffres réels du recensement (c.-à-d. non ajustés).

6. Statistique Canada, Statistiques démographiques trimestrielles 1990. N° 91-002 au catalogue. Trimestriel (Approvisionnements et services Canada, 1991), p. 16.
7. La fécondité, ou la fréquence des naissances d'une population, peut être mesurée de différentes façons. Les taux de fécondité par âge indiquent le nombre de naissances durant une année donnée chez les femmes d'un âge donné; les taux sont exprimés par millier de femmes. Une mesure connexe qu'on utilise souvent est l'indice synthétique de la fécondité, soit la somme des taux par âge observés pour tous les âges de reproduction (habituelle de 15 à 49 ans). Il décrit le nombre moyen d'enfants que les femmes auraient si elles donnaient naissance durant leurs années de reproduction, conformément aux taux observés par âge.
8. Les taux de fécondité par âge en 1989 ont servi à projeter les naissances pour toute la période de projection. La tendance future des taux de fécondité est imprécise, mais la discussion sur les niveaux de fécondité a des conséquences limitées sur les projections de la demande éventuelle de logements, car les personnes nées durant la période de projection ne deviendront chefs de ménage que quinze ou vingt ans plus tard. Ainsi, à court terme, les taux de fécondité ont seulement une incidence sur la taille des ménages et non sur le nombre de ménages formés. Les hypothèses de fécondité sont examinées à la section 4.
9. À long terme, la croissance naturelle projetée donne seulement une indication sommaire de la façon dont augmentera la population en l'absence de la migration car la croissance naturelle reflète elle-même en partie les hypothèses de migration utilisées. Par exemple, une augmentation projetée dans l'immigration, toutes choses étant égales d'ailleurs, entraînera une augmentation des naissances et des décès, puisque certains des immigrants additionnels mourront et certains auront des enfants. Dans un tel cas, l'effet net sur la croissance naturelle projetée sera fonction de l'importance relative des augmentations projetées des naissances et des décès.

10. Les comparaisons des contributions chronologiques et projetées de la croissance naturelle et de la migration internationale avec la croissance démographique se compliquent en raison d'anomalies dans les données d'émigration. Les hypothèses d'émigration élaborées par Statistique Canada (voir la section 4 pour plus de détails sur les hypothèses de projection) sont élevées par rapport aux estimations chronologiques, réduisant ainsi les projections nettes de migration internationale sous ce qu'elles seraient si les totaux projetés de l'émigration se rapprochaient des niveaux antérieurs. Les hypothèses de Statistique Canada ont apparemment été élaborées dans la croyance que les estimations officielles de l'émigration étaient trop basses.
11. Les estimations de la taille des ménages sont obtenues en divisant la population totale par le nombre total de ménages privés. La méthode surestime en fait légèrement la taille des ménages car ceux des logements collectifs (établissements, prisons, maisons meublées) sont inclus dans la population totale.
12. D'un concept plus traditionnel où dominant les hommes, le terme chef désigne maintenant la personne, ou l'une des personnes, responsable de payer les factures du ménage (le pourvoyeur du ménage).
13. Trente-cinq pour cent de l'augmentation des ménages entre 1971 et 1981 résulte de la croissance démographique, 36 pour cent à cause de changements dans la répartition par âge de la population et 29 pour cent à cause de changements dans les taux de chef (la propension des groupes d'âge donnés à former des ménages).
14. Statistique Canada, Rapports sur la santé, supplément n° 17, divorces, N° 82-003S au catalogue. (Approvisionnement et services Canada, 1991), p. 4; et tableaux fournis par le Centre canadien d'information sur la santé, Statistique Canada.

15. Statistique Canada, La statistique de l'état civil, Volume II, Mariages et divorces 1976. N° 84-205 au catalogue. (Ministère de l'industrie et du Commerce, 1978), p. 6; et Statistique Canada, La statistique de l'état civil, Volume II, Mariages et divorces, 1982 N° 84-205 au catalogue (Approvisionnement et services Canada, 1983), p. 2.
16. O.B. Adams and D.N. Nagnur, Mariage, divorce et mortalité: analyse des tables de mortalité, Canada et régions, 1980-1982 N° 84-536F au catalogue. (Approvisionnement et services Canada, 1988), p. 11.
17. Statistique Canada, Statistiques chronologiques sur la population active N° 71-201 au catalogue. (Approvisionnement et services Canada, 1987), p. 239.
18. Statistique Canada, Tables de mortalité, Canada et provinces 1980-1982 N° 84-532 au catalogue. (Approvisionnement et services Canada, 1984), pp. 18-20.
19. Voir la note 13 concernant les contributions relatives de la croissance démographique, les changements dans la répartition par âge de la population et les changements dans les taux de chef dans l'augmentation des ménages.
20. Statistique Canada, Tableaux standards, Mariages et divorces, Statistique de l'état civil 1986, s.l., s.d., p. 5.
21. Selon les données du recensement, le nombre de couples a augmenté entre 1981 et 1986 d'environ 270 000 dont 130 000 étaient des couples de fait.
22. Adams et Nagnur, p. 20.
23. Pour plus de renseignements sur les taux de chef projetés, voir la section 4.

24. Comme dans le cas des projections démographiques, la portée de cette reprise est exagérée en raison du problème décrit précédemment, causé par le sous-dénombrement élevé durant le recensement de 1986, qui a réduit les chiffres des ménages dans ce recensement (et par le fait même les données sur la formation des ménages dérivées de ces chiffres) sous ce qu'ils auraient été si le dénombrement en 1986 avait correspondu à celui des recensements antérieurs. Néanmoins, même avec un dénombrement correspondant durant le recensement de 1986, les estimations révisées de la formation des ménages pour la période 1981-1986 (165 000-170 000 par année si le taux de chef total était demeuré au niveau du recensement de 1986) seraient quand même inférieures au niveau projeté pour 1986-1981 (192 800) dans le tableau 2.6.
25. Pour plus de renseignements sur les projections de taux de chef et de la composition des familles, voir la section 4.
26. Il ne faut pas oublier que les projections s'appuient sur l'augmentation des ménages seulement et, par conséquent, qu'elles ne tiennent pas compte du besoin de remplacer les logements perdus du parc de logements existant et d'un niveau normal de logements inoccupés.
27. Il faut prendre en note que la méthodologie des projections ne fait aucune distinction entre les composantes immigrants et non immigrants de la population. Par exemple, les hypothèses séparées de taux de chef n'ont pas été élaborées pour les deux groupes. Les hypothèses ont été plutôt fondées sur des tendances passées démontrées par l'ensemble de la population. Puisque la population renferme à n'importe quel moment donné un mélange d'immigrants et de non immigrants, de telles hypothèses reflètent les incidences combinées des deux groupes. Techniquement parlant, on suppose que les immigrants adoptent les tendances de la population en général dès leur arrivée au Canada.

28. En 1990, 18,9 pour cent de tous les immigrants se sont établis au Québec (Statistique Canada, Statistiques démographiques trimestrielles, p. 16). Dans les projections, on suppose que cette portion s'élèvera à 23,5 pour cent vers 1994-1995, pourcentage encore inférieur à la part du Québec dans la population globale du Canada (25,8 pour cent en 1986), mais assez bonne selon les normes historiques. Une récente entente entre le Québec et le gouvernement fédéral vise à accroître la portion d'immigrants au Québec, proportionnellement à sa part de la population et, de plus, permet à la province de dépasser cette portion de cinq points de pourcentage. Pour plus de renseignements sur les projections de l'immigration, voir la section 4.
29. Le tableau 3.6 montre clairement que le choix de scénario de migration interprovinciale fait peu de différence dans les projections démographiques pour le Canada dans son ensemble car les niveaux d'immigration projetés sont identiques dans les deux hypothèses de migration interprovinciale.
30. Ici encore, la baisse projetée dans la part du Québec de la population canadienne a lieu dans des hypothèses d'immigration relativement favorables. Voir la note 28.
31. Lorsque la source des hypothèses de projection proviennent des projections de Statistique Canada, ces données en question sont celles publiées en 1990. (Statistique Canada. Projections démographiques pour le Canada, les provinces et les territoires, 1989-2011. N° 91-520 au catalogue. Approvisionnement et services Canada, 1990).
32. Pour les estimations postcensitaires du 1^{er} juin, voir l'ouvrage de Statistique Canada Estimations annuelles postcensitaires de la population suivant l'état matrimonial, l'âge, le sexe et composantes de l'accroissement, Canada, provinces et territoires, 1^{er} juin 1990. N° 91-210 au catalogue. (Approvisionnement et Services Canada, 1990).

33. Le taux estimé de sous-dénombrement pour le recensement de 1986 était de 3,38 pour cent, par rapport à 2,01 pour cent pour celui de 1981. Bien que les estimations démographiques postcensitaires pour 1987, 1988, 1989 et 1990 n'aient pas été ajustées pour le sous-dénombrement général, elles l'ont été (par Statistique Canada) pour le sous-dénombrement de la population autochtone. L'inclusion de cette dernière dans les estimations postcensitaires introduit une discontinuité entre les données du recensement de 1986 et les estimations de 1987, qui auront une incidence mineure sur les projections de la demande pour 1986-1987.
34. Les estimations de fécondité de 1989 ont été fournies avant leur publication par le Centre canadien de l'information sur la santé de Statistique Canada.
35. La population projetée en 2011 était de 340 000 inférieure à la projection de base, lorsqu'on utilisait les taux de fécondité de 1988. Une population projetée plus basse signifiait une taille moyenne de ménage légèrement moins grande, 2,44 contre 2,46 dans le scénario de base.
36. Un autre argument contre le gonflement des projections d'émigration visant à exprimer des populations projetées plus grandes était que les projections d'émigration de Statistique Canada étaient déjà sensiblement plus élevées que ses propres estimations d'émigration passées.
37. Pour d'autres renseignements sur les multiplicateurs Sprague et les autres techniques d'interpolation, voir Henry S. Shryock, Jacob S. Siegel, and Associates, The Methods and Materials of Demography (Washington, D.C.: U.S. Government Printing Office, 1980), pp. 681-702.
38. On n'a pas tenu compte de la catégorie de mode d'occupation dans une réserve, ajoutée dans le recensement de 1986. La tendance dans les modes d'occupation utilisée pour attribuer des ménages à des groupes d'occupation se fondait sur les ménages spécifiquement dénombrés comme locataires ou propriétaires durant le recensement de 1986.

39. Pour des renseignements complets sur les définitions des types de logement, les lecteurs devraient consulter la documentation du recensement de 1986.

Bibliographie

Adams, O.B., et D.N. Nagnur (Statistique Canada). Mariage, divorce et mortalité: analyse des tables de mortalité, Canada et régions 1980-1982. N° 84-536F au catalogue de Statistique Canada. Approvisionnement et services Canada, 1988.

Conseil économique du Canada. New Faces in the Crowd Economic and Social Impacts of Immigration. Approvisionnement et services Canada, 1991.

Nagnur, Dhruva. (Statistique Canada). Longévité et tables de mortalité chronologiques abrégées) 1921-1981 : Canada et provinces. N° 89-506 au catalogue. Approvisionnement et services Canada, 1986.

Pressat, Roland. The Dictionary of Demography. Oxford: Basil Blackwell, 1985.

Romaniuc, A. La fécondité au Canada: croissance et déclin. Statistique Canada. N° 91-524F au catalogue. Approvisionnement et services Canada, 1984.

Shryock, Henry S., Jacob S. Siegel, and Associates. The Methods and Materials of Demography. Washington, D.C.: U.S. Government Printing Office, 1980.

Société canadienne d'hypothèques et de logement. Projection à moyen et long terme des besoins en logements au Canada. Ottawa: SCHL, 1987.

Statistique Canada. Supplément n° 17 des Rapports sur la santé, divorces, 1989. N° 82-003S au catalogue. Approvisionnement et services Canada, 1991.

Statistique Canada. Supplément n° 16 des Rapports sur la santé, mariages, 1989. N° 82-003S au catalogue. Approvisionnement et services Canada, 1991.

Statistique Canada. Statistiques chronologiques sur la population active, chiffres réels, facteurs saisonniers et données désaisonnalisées. N° 71-201 au catalogue. Approvisionnement et services Canada, 1987.

Statistique Canada. Tables de mortalité, Canada et provinces, 1980-1982. N° 84-532 au catalogue. Approvisionnement et services Canada, 1984.

Statistique Canada. La statistique de l'état civil, Volume II, Mariages et divorces, 1982. N° 84-205 au catalogue. Approvisionnement et services Canada, 1983.

Statistique Canada. Projections démographiques pour le Canada, les provinces et les territoires 1989-2011. N° 91-520 au catalogue. Approvisionnement et services Canada, 1990.

Statistique Canada. Estimations annuelles postcensitaires de la population suivant l'état matrimonial, l'âge, le sexe et composantes de l'accroissement, Canada, provinces et territoires, 1^{er} juin 1990. N° 91-210 au catalogue. Approvisionnement et services Canada, 1990.

Statistique Canada. Projections des ménages et des familles pour le Canada, les provinces et les territoires, 1989-2011. N° 91-522 au catalogue. Approvisionnement et services Canada, 1990.

Statistique Canada. Statistiques démographiques trimestrielles, octobre-décembre 1990. N° 91-002 au catalogue. Approvisionnement et services Canada, 1991.

Statistique Canada. Tableaux standards, Mariages et divorces, statistique de l'état civil, 1986. s.l., s.d.

Statistique Canada. La statistique de l'état civil, Volume II, Mariages et divorces. N° 84-205 au catalogue. Industrie et commerce Canada, 1978.

TABLEAUX DES ANNEXES

NOTES SUR LES ANNEXES

Les tableaux ci-après sont divisés en deux annexes : A et B.

Les tableaux de l'annexe A résument les résultats des projections pour le Canada, les provinces et les territoires pour toutes les six séries de projections. Les tableaux sont groupés par zone géographique afin de faciliter la comparaison des différentes séries. Tous les résultats ont été arrondis à la centaine la plus proche. En conséquence de quoi, il se peut que les totaux partiels ne donnent pas la somme exacte des totaux indiqués. En outre, certaines catégories de ménages et de logements relativement rares (p. ex. ménages multi-familiaux, logements transportables) peuvent être représentées par des zéros, en particulier dans les provinces plus petites et les territoires. Un zéro ne signifie pas une demande absolue nulle de la part d'un groupe particulier ou pour un type de logement particulier mais signifie plutôt que la demande projetée était suffisamment faible (c.-à-d. inférieure à 50) pour que l'arrondissement l'ait réduite à zéro.

Les tableaux de l'annexe B décrivent la répartition par âges de la population et des ménages projetés dans le scénario de base. On ne donne aucun tableau comparatif pour les cinq autres scénarios; ces derniers peuvent être fournis sur demande.

ANNEXE A

ANNEXE A

Région : CANADA

Projection : N° 1 (FAIBLE)

(chiffres en milliers)

i) Population et ménages totaux projetés

Année	Popu- lation	Tous les ménages	Ménages non fami- liaux	Ménages fami- liaux totaux	Couples	Couples	Parents seuls	Ménages multi- familiaux
					sans enfants	avec enfants		
(types de ménages familiaux)								
1986	25 309,3	8 991,7	2 356,7	6 635,0	2 130,9	3 604,0	802,9	97,1
1991	26 920,8	9 900,9	2 572,9	7 328,0	2 330,3	3 983,7	907,8	106,2
1996	28 503,0	10 738,9	2 786,3	7 952,6	2 531,4	4 297,5	1 008,2	115,5
2001	29 903,7	11 500,0	3 005,2	8 494,7	2 746,1	4 526,8	1 097,9	124,0
2006	31 151,3	12 212,4	3 238,1	8 974,3	3 013,0	4 658,0	1 171,1	132,2
2011	32 283,9	12 890,1	3 492,2	9 397,9	3 297,4	4 729,9	1 231,9	138,8

ii) Demande éventuelle annuelle moyenne par type de ménage

Période	Tous les ménages	Ménages non fami- liaux	Ménages fami- liaux totaux	Couples	Couples	Parents seuls	Ménages multi- familiaux
				sans enfants	avec enfants		
(types de ménages familiaux)							
1986-91	181,9	43,3	138,6	39,9	75,9	21,0	1,8
1991-96	167,6	42,7	124,9	40,2	62,8	20,1	1,9
1996-01	152,2	43,8	108,4	42,9	45,9	17,9	1,7
2001-06	142,5	46,6	95,9	53,4	26,2	14,6	1,6
2006-11	135,5	50,8	84,7	56,9	14,4	12,1	1,3

iii) Demande éventuelle annuelle moyenne par mode d'occupation et type de logement

Période	Mode d'occu- pation	Logement individ. isolée	Appar- tement	Autre logement collectif	Logement transpor- table	Total
1986-91	Propr	103,5	7,5	12,5	1,7	125,1
	Locat	8,8	38,2	9,6	,2	56,7
	Total	112,2	45,7	22,0	1,9	181,9
1991-96	Propr	102,0	7,1	11,3	1,5	121,8
	Locat	7,1	31,3	7,2	,2	45,8
	Total	109,0	38,4	18,5	1,7	167,6
1996-01	Propr	92,0	6,5	10,1	1,4	109,9
	Locat	6,2	29,6	6,3	,1	42,3
	Total	98,2	36,1	16,4	1,5	152,2
2001-06	Propr	82,1	6,0	9,3	1,5	98,9
	Locat	6,1	30,9	6,4	,2	43,6
	Total	88,2	36,9	15,7	1,6	142,5
2006-11	Propr	73,9	5,9	8,1	1,4	89,3
	Locat	5,9	33,7	6,4	,2	46,2
	Total	79,9	39,5	14,5	1,6	135,5

ANNEXE A

Région : CANADA

Projection : N° 2 (IMMIGRATION FAIBLE)

(chiffres en milliers)

i) Population et ménages totaux projetés

Année	Popu- lation	Tous les ménages	Ménages non fami- liaux	Ménages fami- liaux totaux	Couples	Couples	Parents seuls	Ménages multi- familiaux
					sans enfants	avec enfants		
(types de ménages familiaux)								
1986	25 309,3	8 991,7	2 356,7	6 635,0	2 130,9	3 604,0	802,9	97,1
1991	26 920,8	9 952,6	2 659,6	7 293,0	2 316,7	3 967,3	903,2	105,8
1996	28 503,0	10 845,8	2 957,1	7 888,7	2 505,7	4 268,7	999,6	114,8
2001	29 903,7	11 662,0	3 255,6	8 406,4	2 708,9	4 489,0	1 085,5	123,0
2006	31 151,3	12 424,7	3 562,9	8 861,8	2 964,1	4 611,6	1 155,0	131,0
2011	32 283,9	13 145,8	3 886,4	9 259,4	3 235,9	4 674,4	1 211,7	137,4

ii) Demande éventuelle annuelle moyenne par type de ménage

Période	Tous les ménages	Ménages non fami- liaux	Ménages fami- liaux totaux	Couples	Couples	Parents seuls	Ménages multi- familiaux
				sans enfants	avec enfants		
(types de ménages familiaux)							
1986-91	192,2	60,6	131,6	37,2	72,7	20,1	1,7
1991-96	178,6	59,5	119,1	37,8	60,3	19,3	1,8
1996-01	163,2	59,7	103,5	40,6	44,1	17,2	1,7
2001-06	152,5	61,5	91,1	51,1	24,5	13,9	1,6
2006-11	144,2	64,7	79,5	54,4	12,6	11,3	1,3

iii) Demande éventuelle annuelle moyenne par mode d'occupation et type de logement

Période	Mode d'occu- pation	Maison individ. isolée	Appar- tement	Autre logement collectif	Logement transpor- table	Total
1986-91	Propr	103,5	8,0	12,6	1,8	125,9
	Locat	9,4	46,4	10,4	,2	66,3
	Total	112,9	54,4	23,0	2,0	192,2
1991-96	Propr	102,7	7,6	11,5	1,6	123,4
	Locat	7,7	39,2	8,1	,2	55,2
	Total	110,4	46,9	19,6	1,8	178,6
1996-01	Propr	93,2	7,0	10,4	1,4	112,1
	Locat	6,8	37,1	7,1	,2	51,2
	Total	100,0	44,1	17,5	1,6	163,2
2001-06	Propr	83,2	6,5	9,5	1,5	100,8
	Locat	6,6	37,8	7,1	,2	51,8
	Total	89,8	44,3	16,7	1,7	152,5
2006-11	Propr	74,5	6,3	8,3	1,5	90,6
	Locat	6,4	40,0	7,0	,2	53,6
	Total	80,9	46,2	15,4	1,7	144,2

ANNEXE A

Région : CANADA

Projection : N° 3 (BASE)

(chiffres en milliers)

i) Population et ménages totaux projetés

Année	Popu- lation	Tous les ménages	Ménages non fami- liaux	Ménages fami- liaux totaux	Ménages			
					Couples sans enfants	Couples avec enfants	Parents seuls	Ménages multi- familiaux
(types de ménages familiaux)								
1986	25 309,3	8 991,7	2 356,7	6 635,0	2 130,9	3 604,0	802,9	97,1
1991	26 928,8	9 955,3	2 660,4	7 295,0	2 317,4	3 968,4	903,4	105,9
1996	28 753,1	10 934,0	2 982,2	7 951,8	2 526,2	4 302,4	1 007,5	115,7
2001	30 436,0	11 854,6	3 310,2	8 544,4	2 752,2	4 563,8	1 103,4	125,0
2006	31 984,0	12 731,0	3 649,3	9 081,7	3 031,1	4 732,2	1 184,4	134,0
2011	33 428,7	13 572,5	4 006,4	9 566,1	3 327,9	4 842,8	1 253,8	141,6

ii) Demande éventuelle annuelle moyenne par type de ménage

Période	Tous les ménages	Ménages non fami- liaux	Ménages fami- liaux totaux	Ménages			
				Couples sans enfants	Couples avec enfants	Parents seuls	Ménages multi- familiaux
(types de ménages familiaux)							
1986-91	192,8	60,7	132,0	37,3	72,9	20,1	1,7
1991-96	195,7	64,4	131,4	41,8	66,8	20,8	2,0
1996-01	184,1	65,6	118,5	45,2	52,3	19,2	1,9
2001-06	175,3	67,8	107,5	55,8	33,7	16,2	1,8
2006-11	168,3	71,4	96,9	59,4	22,1	13,9	1,5

iii) Demande éventuelle annuelle moyenne par mode d'occupation et type de logement

Période	Mode d'occu- pation	Maison individ. isolée	Appar- tement	Autre logement collectif	Logement transpor- table	Total
1986-91	Propr	103,8	8,0	12,7	1,8	126,2
	Locat	9,4	46,5	10,4	,2	66,5
	Total	113,2	54,5	23,1	2,0	192,8
1991-96	Propr	110,6	8,2	12,6	1,8	133,2
	Locat	8,9	44,1	9,4	,2	62,5
	Total	119,5	52,3	22,0	2,0	195,7
1996-01	Propr	103,3	7,7	11,7	1,6	124,4
	Locat	8,2	42,8	8,6	,2	59,7
	Total	111,4	50,5	20,3	1,9	184,1
2001-06	Propr	94,6	7,3	11,0	1,8	114,7
	Locat	8,0	43,7	8,6	,2	60,6
	Total	102,6	51,1	19,7	2,0	175,3
2006-11	Propr	87,0	7,2	9,9	1,7	105,8
	Locat	7,8	46,0	8,6	,2	62,5
	Total	94,7	53,2	18,5	1,9	168,3

ANNEXE A

Région : CANADA

Projection : N° 4 (IMMIGRATION FORTE)

(chiffres en milliers)

i) Population et ménages totaux projetés

Année	Popu- lation	Tous les ménages	Ménages non fami- liaux	Ménages fami- liaux totaux	Couples	Couples	Parents seuls	Ménages
					sans enfants	avec enfants		multi- familiaux
(types de ménages familiaux)								
1986	25 309,3	8 991,7	2 356,7	6 635,0	2 130,9	3 604,0	802,9	97,1
1991	26 928,8	9 955,3	2 660,4	7 295,0	2 317,4	3 968,4	903,4	105,9
1996	28 830,3	10 960,9	2 990,0	7 970,9	2 532,5	4 312,6	1 009,9	115,9
2001	30 773,7	11 975,5	3 345,2	8 630,3	2 779,9	4 609,8	1 114,5	126,2
2006	32 610,4	12 960,0	3 715,0	9 244,9	3 082,0	4 820,5	1 206,1	136,3
2011	34 359,8	13 917,9	4 104,8	9 813,1	3 402,9	4 977,6	1 287,6	145,0

ii) Demande éventuelle annuelle moyenne par type de ménage

Période	Tous les ménages	Ménages non fami- liaux	Ménages fami- liaux totaux	Couples	Couples	Parents seuls	Ménages
				sans enfants	avec enfants		multi- familiaux
(types de ménages familiaux)							
1986-91	192,8	60,7	132,0	37,3	72,9	20,1	1,7
1991-96	201,1	65,9	135,2	43,0	68,8	21,3	2,0
1996-01	202,9	71,0	131,9	49,5	59,4	20,9	2,0
2001-06	196,9	74,0	122,9	60,4	42,1	18,3	2,0
2006-11	191,6	78,0	113,6	64,2	31,4	16,3	1,7

iii) Demande éventuelle annuelle moyenne par mode d'occupation et type de logement

Période	Mode d'occu- pation	Maison	Appar- tement	Autre	Logement	Total
		individ. isolée		logement collectif	transpor- table	
1986-91	Propr	103,8	8,0	12,7	1,8	126,2
	Locat	9,4	46,5	10,4	,2	66,5
	Total	113,2	54,5	23,1	2,0	192,8
1991-96	Propr	113,1	8,4	12,9	1,8	136,3
	Locat	9,3	45,6	9,8	,2	64,9
	Total	122,4	54,0	22,7	2,0	201,1
1996-01	Propr	112,0	8,4	12,9	1,8	135,1
	Locat	9,4	48,1	10,0	,3	67,8
	Total	121,4	56,5	22,9	2,1	202,9
2001-06	Propr	105,0	8,1	12,4	2,0	127,5
	Locat	9,4	49,6	10,2	,3	69,4
	Total	114,4	57,7	22,6	2,2	196,9
2006-11	Propr	98,7	8,1	11,4	1,9	120,1
	Locat	9,1	52,0	10,1	,3	71,5
	Total	107,8	60,0	21,5	2,2	191,6

ANNEXE A

Région : CANADA

Projection : N° 5 (FORTE)

(chiffres en milliers)

i) Population et ménages totaux projetés

Année	Popu- lation	Tous les ménages	Ménages non fami- liaux	Ménages fami- liaux totaux	Ménages			
					Couples sans enfants	Couples avec enfants	Parents seuls	Ménages multi- familiaux
(types de ménages familiaux)								
1986	25 309,3	8 991,7	2 356,7	6 635,0	2 130,9	3 604,0	802,9	97,1
1991	26 928,8	10 006,9	2 746,5	7 260,4	2 303,9	3 952,2	898,8	105,5
1996	28 850,3	11 066,8	3 160,8	7 906,0	2 506,4	4 283,2	1 001,1	115,3
2001	30 773,7	12 137,7	3 600,0	8 537,7	2 741,1	4 569,9	1 101,5	125,2
2006	32 610,4	13 175,4	4 051,3	9 124,1	3 030,2	4 770,1	1 188,8	135,0
2011	34 359,8	14 181,6	4 519,4	9 662,2	3 337,0	4 916,1	1 265,6	143,5

ii) Demande éventuelle annuelle moyenne par type de ménage

Période	Tous les ménages	Ménages non fami- liaux	Ménages fami- liaux totaux	Ménages			
				Couples sans enfants	Couples avec enfants	Parents seuls	Ménages multi- familiaux
(types de ménages familiaux)							
1986-91	203,1	78,0	125,1	34,6	69,6	19,2	1,7
1991-96	212,0	82,9	129,1	40,5	66,2	20,5	2,0
1996-01	214,2	87,8	126,3	46,9	57,3	20,1	2,0
2001-06	207,5	90,3	117,3	57,8	40,0	17,5	2,0
2006-11	201,2	93,6	107,6	61,4	29,2	15,4	1,7

iii) Demande éventuelle annuelle moyenne par mode d'occupation et type de logement

Période	Mode d'occu- pation	Maison individ. isolée	Appar- tement	Autre logement collectif	Logement transpor- table	Total
1986-91	Propr	103,9	8,5	12,8	1,9	127,0
	Locat	10,0	54,6	11,2	,2	76,0
	Total	113,8	63,1	24,0	2,1	203,1
1991-96	Propr	113,8	8,9	13,2	1,9	137,8
	Locat	9,9	53,5	10,6	,3	74,2
	Total	123,7	62,4	23,8	2,1	212,0
1996-01	Propr	113,1	8,9	13,2	1,9	137,2
	Locat	10,0	55,9	10,8	,3	77,0
	Total	123,1	64,8	24,0	2,2	214,2
2001-06	Propr	106,0	8,6	12,7	2,1	129,4
	Locat	9,9	57,1	10,9	,3	78,2
	Total	116,0	65,7	23,6	2,3	207,5
2006-11	Propr	99,3	8,5	11,7	2,0	121,5
	Locat	9,6	59,1	10,8	,3	79,8
	Total	108,9	67,6	22,4	2,3	201,2

ANNEXE A

Région : CANADA

Projection : N° 6 (CENTRE)

(chiffres en milliers)

i) Population et ménages totaux projetés

Année	Popu- lation	Tous les ménages	Ménages non fami- liaux	Ménages fami- liaux totaux	Couples	Couples	Parents seuls	Ménages
					sans enfants	avec enfants		multi- familiaux
(types de ménages familiaux)								
1986	25 309,3	8 991,7	2 356,7	6 635,0	2 130,9	3 604,0	802,9	97,1
1991	26 928,8	9 955,0	2 660,1	7 294,9	2 317,3	3 968,4	903,4	105,9
1996	28 752,5	10 929,1	2 978,8	7 950,3	2 524,5	4 302,5	1 007,7	115,7
2001	30 433,6	11 846,4	3 304,2	8 542,2	2 748,3	4 564,9	1 104,1	125,0
2006	31 979,3	12 720,9	3 641,4	9 079,4	3 024,3	4 735,2	1 185,9	134,1
2011	33 421,7	13 561,5	3 997,3	9 564,3	3 317,7	4 848,6	1 256,2	141,8

ii) Demande éventuelle annuelle moyenne par type de ménage

Période	Tous les ménages	Ménages non fami- liaux	Ménages fami- liaux totaux	Couples	Couples	Parents seuls	Ménages
				sans enfants	avec enfants		multi- familiaux
(types de ménages familiaux)							
1986-91	192,7	60,7	132,0	37,3	72,9	20,1	1,7
1991-96	194,8	63,7	131,1	41,4	66,8	20,9	2,0
1996-01	183,5	65,1	118,4	44,8	52,5	19,3	1,9
2001-06	174,9	67,4	107,5	55,2	34,1	16,4	1,8
2006-11	168,1	71,2	97,0	58,7	22,7	14,1	1,5

iii) Demande éventuelle annuelle moyenne par mode d'occupation et type de logement

Période	Mode d'occu- pation	Maison individ. isolée	Appar- tement	Autre logement collectif	Logement transpor- table	Total
1986-91	Propr	103,7	8,0	12,7	1,8	126,2
	Locat	9,3	46,6	10,4	,2	66,5
	Total	113,0	54,6	23,1	2,0	192,7
1991-96	Propr	109,2	8,5	13,0	1,5	132,3
	Locat	8,1	45,2	9,1	,2	62,5
	Total	117,4	53,7	22,1	1,6	194,8
1996-01	Propr	101,7	8,1	12,3	1,4	123,4
	Locat	7,5	44,0	8,4	,2	60,1
	Total	109,1	52,2	20,7	1,5	183,5
2001-06	Propr	93,1	7,7	11,5	1,5	113,8
	Locat	7,5	44,9	8,5	,2	61,1
	Total	100,5	52,6	20,0	1,7	174,9
2006-11	Propr	85,6	7,5	10,3	1,5	105,0
	Locat	7,4	47,0	8,5	,2	63,2
	Total	93,0	54,6	18,9	1,7	168,1

ANNEXE A

Région : TERRE-NEUVE

Projection : N° 1 (FAIBLE)

(chiffres en milliers)

i) Population et ménages totaux projetés

Année	Popu- lation	Tous les ménages	Ménages non fami- liaux	Ménages fami- liaux totaux	Ménages			
					Couples sans enfants	Couples avec enfants	Parents seuls	Ménages multi- familiaux
(types de ménages familiaux)								
1986	568,3	159,1	21,5	137,6	28,0	91,5	13,8	4,4
1991	574,8	173,6	23,3	150,4	30,1	100,3	15,4	4,6
1996	574,9	186,4	25,0	161,4	32,4	107,1	17,1	4,9
2001	572,3	196,2	26,7	169,5	34,8	111,0	18,6	5,1
2006	567,7	203,4	28,7	174,7	37,7	111,9	19,8	5,3
2011	561,8	208,8	30,9	177,9	40,9	110,9	20,8	5,3

ii) Demande éventuelle annuelle moyenne par type de ménage

Période	Tous les ménages	Ménages non fami- liaux	Ménages fami- liaux totaux	Ménages			
				Couples sans enfants	Couples avec enfants	Parents seuls	Ménages multi- familiaux
(types de ménages familiaux)							
1986-91	2,9	,4	2,5	,4	1,8	,3	,0
1991-96	2,6	,4	2,2	,5	1,4	,3	,1
1996-01	1,9	,3	1,6	,5	,8	,3	,0
2001-06	1,4	,4	1,1	,6	,2	,2	,0
2006-11	1,1	,5	,6	,6	-,2	,2	,0

iii) Demande éventuelle annuelle moyenne par mode d'occupation et type de logement

Période	Mode d'occu- pation	Maison individ. isolée	Appar- tement	Autre logement collectif	Logement transpor- table	Total
1986-91	Propr	2,2	,0	,2	,0	2,5
	Locat	,1	,1	,2	,0	,4
	Total	2,3	,1	,4	,0	2,9
1991-96	Propr	2,1	,0	,2	,0	2,3
	Locat	,1	,1	,1	,0	,2
	Total	2,2	,1	,3	,0	2,6
1996-01	Propr	1,7	,0	,2	,0	1,9
	Locat	,0	,0	,0	,0	,1
	Total	1,7	,0	,2	,0	1,9
2001-06	Propr	1,3	,0	,1	,0	1,5
	Locat	,0	,0	,0	,0	,0
	Total	1,3	,0	,1	,0	1,4
2006-11	Propr	1,0	,0	,1	,0	1,1
	Locat	,0	,0	,0	,0	,0
	Total	1,0	,0	,1	,0	1,1

ANNEXE A

Région : TERRE-NEUVE

Projection : N° 2 (IMMIGRATION FAIBLE)

(chiffres en milliers)

i) Population et ménages totaux projetés

Année	Popu- lation	Tous les ménages	Ménages non fami- liaux	Ménages fami- liaux totaux	Couples	Couples	Parents seuls	Ménages multi- familiaux
					sans enfants	avec enfants		
(types de ménages familiaux)								
1986	568,3	159,1	21,5	137,6	28,0	91,5	13,8	4,4
1991	574,8	174,5	24,3	150,2	30,0	100,2	15,4	4,6
1996	574,9	188,3	27,0	161,3	32,3	107,0	17,1	4,9
2001	572,3	198,9	29,5	169,4	34,7	111,0	18,6	5,1
2006	567,7	207,0	32,2	174,8	37,6	112,1	19,8	5,3
2011	561,8	213,2	35,1	178,1	40,8	111,1	20,8	5,4

ii) Demande éventuelle annuelle moyenne par type de ménage

Période	Tous les ménages	Ménages non fami- liaux	Ménages fami- liaux totaux	Couples	Couples	Parents seuls	Ménages multi- familiaux
				sans enfants	avec enfants		
(types de ménages familiaux)							
1986-91	3,1	,6	2,5	,4	1,8	,3	,0
1991-96	2,7	,5	2,2	,5	1,4	,3	,1
1996-01	2,1	,5	1,6	,5	,8	,3	,0
2001-06	1,6	,5	1,1	,6	,2	,3	,0
2006-11	1,2	,6	,7	,6	,2	,2	,0

iii) Demande éventuelle annuelle moyenne par mode d'occupation et type de logement

Période	Mode d'occu- pation	Maison individ. isolée	Appar- tement	Autre logement collectif	Logement transpor- table	Total
1986-91	Propr	2,3	,0	,2	,0	2,6
	Locat	,1	,2	,2	,0	,5
	Total	2,4	,2	,5	,0	3,1
1991-96	Propr	2,2	,0	,2	,0	2,4
	Locat	,1	,1	,1	,0	,3
	Total	2,3	,1	,3	,0	2,7
1996-01	Propr	1,8	,0	,2	,0	2,0
	Locat	,0	,1	,0	,0	,1
	Total	1,8	,1	,2	,0	2,1
2001-06	Propr	1,4	,0	,1	,0	1,6
	Locat	,0	,0	,0	,0	,0
	Total	1,4	,1	,1	,0	1,6
2006-11	Propr	1,1	,0	,1	,0	1,2
	Locat	,0	,1	,0	,0	,0
	Total	1,1	,1	,1	,0	1,2

ANNEXE A

Région : TERRE-NEUVE

Projection : N° 3 (BASE)

(chiffres en milliers)

i) Population et ménages totaux projetés

Année	Popu- lation	Tous les ménages	Ménages non fami- liaux	Ménages fami- liaux totaux	Couples	Couples	Parents seuls	Ménages
					sans enfants	avec enfants		multi- familiaux
					(types de ménages familiaux)			
1986	568,3	159,1	21,5	137,6	28,0	91,5	13,8	4,4
1991	574,8	174,5	24,3	150,2	30,0	100,2	15,4	4,6
1996	575,7	188,5	27,0	161,5	32,3	107,2	17,1	4,9
2001	573,8	199,4	29,5	169,9	34,8	111,3	18,6	5,1
2006	570,2	207,8	32,3	175,5	37,7	112,6	19,9	5,3
2011	565,2	214,3	35,3	179,1	40,9	111,9	20,9	5,4

ii) Demande éventuelle annuelle moyenne par type de ménage

Période	Tous les ménages	Ménages non fami- liaux	Ménages fami- liaux totaux	Couples	Couples	Parents seuls	Ménages
				sans enfants	avec enfants		multi- familiaux
				(types de ménages familiaux)			
1986-91	3,1	,6	2,5	,4	1,8	,3	,0
1991-96	2,8	,5	2,2	,5	1,4	,3	,1
1996-01	2,2	,5	1,7	,5	,8	,3	,1
2001-06	1,7	,5	1,1	,6	,3	,3	,0
2006-11	1,3	,6	,7	,6	,2	,2	,0

iii) Demande éventuelle annuelle moyenne par mode d'occupation et type de logement

Période	Mode d'occu- pation	Maison individ. isolée	Appar- tement	Autre logement collectif	Logement transpor- table	Total
1986-91	Propr	2,3	,0	,2	,0	2,6
	Locat	,1	,2	,2	,0	,5
	Total	2,4	,2	,5	,0	3,1
1991-96	Propr	2,2	,0	,2	,0	2,5
	Locat	,1	,1	,1	,0	,3
	Total	2,3	,1	,3	,0	2,8
1996-01	Propr	1,9	,0	,2	,0	2,1
	Locat	,0	,1	,0	,0	,1
	Total	1,9	,1	,2	,0	2,2
2001-06	Propr	1,5	,0	,1	,0	1,6
	Locat	,0	,0	,0	,0	,0
	Total	1,5	,1	,1	,0	1,7
2006-11	Propr	1,2	,0	,1	,0	1,3
	Locat	,0	,1	,0	,0	,0
	Total	1,1	,1	,1	,0	1,3

ANNEXE A

Région : TERRE-NEUVE

Projection : N° 4 (IMMIGRATION FORTE)

(chiffres en milliers)

i) Population et ménages totaux projetés

Année	Popu- lation	Tous les ménages	Ménages non fami- liaux	Ménages fami- liaux totaux	Couples	Couples	Parents seuls	Ménages multi- familiaux
					sans enfants	avec enfants		
(types de ménages familiaux)								
1986	568,3	159,1	21,5	137,6	28,0	91,5	13,8	4,4
1991	574,8	174,5	24,3	150,2	30,0	100,2	15,4	4,6
1996	575,9	188,6	27,0	161,5	32,3	107,2	17,1	4,9
2001	574,8	199,8	29,6	170,2	34,9	111,5	18,6	5,1
2006	571,9	208,5	32,4	176,1	37,8	113,0	20,0	5,3
2011	567,7	215,3	35,4	179,9	41,1	112,4	21,0	5,4

ii) Demande éventuelle annuelle moyenne par type de ménage

Période	Tous les ménages	Ménages non fami- liaux	Ménages fami- liaux totaux	Couples	Couples	Parents seuls	Ménages multi- familiaux
				sans enfants	avec enfants		
(types de ménages familiaux)							
1986-91	3,1	,6	2,5	,4	1,8	,3	,0
1991-96	2,8	,5	2,3	,5	1,4	,3	,1
1996-01	2,2	,5	1,7	,5	,9	,3	,1
2001-06	1,7	,6	1,2	,6	,3	,3	,0
2006-11	1,4	,6	,8	,7	-,1	,2	,0

iii) Demande éventuelle annuelle moyenne par mode d'occupation et type de logement

Période	Mode d'occu- pation	Maison individ. isolée	Appar- tement	Autre logement collectif	Logement transpor- table	Total
1986-91	Propr	2,3	,0	,2	,0	2,6
	Locat	,1	,2	,2	,0	,5
	Total	2,4	,2	,5	,0	3,1
1991-96	Propr	2,2	,0	,2	,0	2,5
	Locat	,1	,1	,1	,0	,3
	Total	2,3	,1	,3	,0	2,8
1996-01	Propr	1,9	,0	,2	,0	2,1
	Locat	,0	,1	,1	,0	,1
	Total	1,9	,1	,2	,0	2,2
2001-06	Propr	1,5	,0	,1	,0	1,7
	Locat	,0	,0	,0	,0	,1
	Total	1,5	,1	,2	,0	1,7
2006-11	Propr	1,2	,0	,1	,0	1,3
	Locat	,0	,1	,0	,0	,0
	Total	1,2	,1	,1	,0	1,4

ANNEXE A

Région : TERRE-NEUVE

Projection : N° 5 (FORTE)

(chiffres en milliers)

i) Population et ménages totaux projetés

Année	Popu- lation	Tous les ménages	Ménages non fami- liaux	Ménages fami- liaux totaux	Ménages			
					Couples sans enfants	Couples avec enfants	Parents seuls	Ménages multi- familiaux
					(types de ménages familiaux)			
1986	568,3	159,1	21,5	137,6	28,0	91,5	13,8	4,4
1991	574,8	175,4	25,3	150,1	29,9	100,1	15,4	4,6
1996	575,9	190,4	29,0	161,4	32,2	107,1	17,1	4,9
2001	574,8	202,5	32,4	170,1	34,7	111,6	18,6	5,1
2006	571,9	212,0	35,9	176,1	37,7	113,1	20,0	5,3
2011	567,7	219,7	39,7	180,1	41,0	112,7	21,0	5,4

ii) Demande éventuelle annuelle moyenne par type de ménage

Période	Tous les ménages	Ménages non fami- liaux	Ménages fami- liaux totaux	Ménages				
				Couples sans enfants	Couples avec enfants	Parents seuls	Ménages multi- familiaux	
					(types de ménages familiaux)			
1986-91	3,3	,8	2,5	,4	1,7	,3	,0	
1991-96	3,0	,7	2,3	,5	1,4	,3	,1	
1996-01	2,4	,7	1,7	,5	,9	,3	,1	
2001-06	1,9	,7	1,2	,6	,3	,3	,0	
2006-11	1,5	,8	,8	,7	-,1	,2	,0	

iii) Demande éventuelle annuelle moyenne par mode d'occupation et type de logement

Période	Mode d'occu- pation	Maison individ. isolée	Appar- tement	Autre logement collectif	Logement transpor- table	Total
1986-91	Propr	2,4	,0	,2	,0	2,7
	Locat	,2	,2	,3	,0	,6
	Total	2,5	,2	,5	,0	3,3
1991-96	Propr	2,3	,0	,2	,0	2,6
	Locat	,1	,1	,2	,0	,4
	Total	2,4	,2	,4	,0	3,0
1996-01	Propr	2,0	,0	,2	,0	2,2
	Locat	,0	,1	,1	,0	,2
	Total	2,0	,1	,3	,0	2,4
2001-06	Propr	1,6	,0	,2	,0	1,8
	Locat	,0	,1	,0	,0	,1
	Total	1,6	,1	,2	,0	1,9
2006-11	Propr	1,3	,0	,1	,0	1,4
	Locat	,0	,1	,0	,0	,1
	Total	1,3	,1	,1	,0	1,5

ANNEXE A

Région : TERRE-NEUVE

Projection : N° 6 (CENTRE)

(chiffres en milliers)

i) Population et ménages totaux projetés

Année	Popu- lation	Tous les ménages	Ménages non fami- liaux	Ménages fami- liaux totaux	Couples	Couples	Parents seuls	Ménages multi- familiaux
					sans enfants	avec enfants		
					(types de ménages familiaux)			
1986	568,3	159,1	21,5	137,6	28,0	91,5	13,8	4,4
1991	575,0	174,5	24,3	150,2	30,0	100,2	15,4	4,6
1996	579,1	189,1	27,1	162,0	32,4	107,6	17,2	4,9
2001	581,0	201,3	29,8	171,5	35,0	112,6	18,8	5,1
2006	581,4	211,2	32,6	178,6	38,1	114,9	20,2	5,4
2011	580,5	219,3	35,8	183,6	41,5	115,2	21,4	5,5

ii) Demande éventuelle annuelle moyenne par type de ménage

Période	Tous les ménages	Ménages non fami- liaux	Ménages fami- liaux totaux	Couples	Couples	Parents seuls	Ménages multi- familiaux
				sans enfants	avec enfants		
				(types de ménages familiaux)			
1986-91	3,1	,6	2,5	,4	1,8	,3	,0
1991-96	2,9	,6	2,4	,5	1,5	,3	,1
1996-01	2,4	,5	1,9	,5	1,0	,3	,1
2001-06	2,0	,6	1,4	,6	,5	,3	,0
2006-11	1,6	,6	1,0	,7	,1	,2	,0

iii) Demande éventuelle annuelle moyenne par mode d'occupation et type de logement

Période	Mode d'occu- pation	Maison individ. isolée	Appar- tement	Autre logement collectif	Logement transpor- table	Total
1986-91	Propr	2,3	,0	,2	,0	2,6
	Locat	,1	,2	,2	,0	,5
	Total	2,4	,2	,5	,0	3,1
1991-96	Propr	2,3	,0	,2	,0	2,5
	Locat	,1	,1	,2	,0	,4
	Total	2,4	,1	,4	,0	2,9
1996-01	Propr	2,0	,0	,2	,0	2,2
	Locat	,0	,1	,1	,0	,2
	Total	2,0	,1	,3	,0	2,4
2001-06	Propr	1,7	,0	,2	,0	1,9
	Locat	,0	,1	,0	,0	,1
	Total	1,7	,1	,2	,0	2,0
2006-11	Propr	1,4	,0	,1	,0	1,6
	Locat	,0	,1	,0	,0	,1
	Total	1,4	,1	,2	,0	1,6

ANNEXE A

Région : ÎLE DU PRINCE-ÉDOUARD

Projection : N° 1 (FAIBLE)

(chiffres en milliers)

i) Population et ménages totaux projetés

Année	Popu- lation	Tous les ménages	Ménages non fami- liaux	Ménages fami- liaux totaux	Couples	Couples	Parents seuls	Ménages multi- familiaux
					sans enfants	avec enfants		
(types de ménages familiaux)								
1986	126,6	40,7	9,1	31,6	8,7	18,8	3,8	,5
1991	131,6	43,9	9,6	34,3	9,1	20,6	4,2	,5
1996	134,1	46,3	10,1	36,2	9,5	21,7	4,5	,5
2001	135,7	48,2	10,6	37,6	10,0	22,3	4,8	,5
2006	136,8	50,0	11,2	38,8	10,8	22,5	5,0	,5
2011	137,9	51,9	12,0	39,9	11,6	22,5	5,3	,5

ii) Demande éventuelle annuelle moyenne par type de ménage

Période	Tous les ménages	Ménages non fami- liaux	Ménages fami- liaux totaux	Couples	Couples	Parents seuls	Ménages multi- familiaux
				sans enfants	avec enfants		
(types de ménages familiaux)							
1986-91	,6	,1	,5	,1	,4	,1	,0
1991-96	,5	,1	,4	,1	,2	,1	,0
1996-01	,4	,1	,3	,1	,1	,1	,0
2001-06	,4	,1	,2	,2	,0	,1	,0
2006-11	,4	,2	,2	,2	,0	,0	,0

iii) Demande éventuelle annuelle moyenne par mode d'occupation et type de logement

Période	Mode d'occu- pation	Maison individ. isolée	Appar- tement	Autre logement collectif	Logement transpor- table	Total
1986-91	Propr	,5	,0	,0	,0	,5
	Locat	,0	,1	,0	,0	,1
	Total	,5	,1	,1	,0	,6
1991-96	Propr	,4	,0	,0	,0	,4
	Locat	,0	,0	,0	,0	,1
	Total	,4	,0	,0	,0	,5
1996-01	Propr	,3	,0	,0	,0	,3
	Locat	,0	,0	,0	,0	,0
	Total	,3	,0	,0	,0	,4
2001-06	Propr	,3	,0	,0	,0	,3
	Locat	,0	,0	,0	,0	,1
	Total	,3	,0	,0	,0	,4
2006-11	Propr	,3	,0	,0	,0	,3
	Locat	,0	,0	,0	,0	,1
	Total	,3	,1	,0	,0	,4

ANNEXE A

Région : ÎLE DU -PRINCE-ÉDOUARD

Projection : N° 2 (IMMIGRATION FAIBLE)

(chiffres en milliers)

i) Population et ménages totaux projetés

Année	Popu- lation	Tous les ménages	Ménages non fami- liaux	Ménages fami- liaux totaux	Couples	Couples	Parents seuls	Ménages multi- familiaux
					sans enfants	avec enfants		
(types de ménages familiaux)								
1986	126,6	40,7	9,1	31,6	8,7	18,8	3,8	,5
1991	131,6	44,2	9,9	34,3	9,0	20,6	4,2	,5
1996	134,1	46,8	10,7	36,1	9,5	21,7	4,5	,5
2001	135,7	49,0	11,5	37,5	9,9	22,4	4,8	,5
2006	136,8	51,1	12,4	38,7	10,6	22,6	5,0	,5
2011	137,9	53,1	13,4	39,7	11,4	22,6	5,2	,5

ii) Demande éventuelle annuelle moyenne par type de ménage

Période	Tous les ménages	Ménages non fami- liaux	Ménages fami- liaux totaux	Couples	Couples	Parents seuls	Ménages multi- familiaux
				sans enfants	avec enfants		
(types de ménages familiaux)							
1986-91	,7	,2	,5	,1	,4	,1	,0
1991-96	,5	,2	,4	,1	,2	,1	,0
1996-01	,4	,2	,3	,1	,1	,1	,0
2001-06	,4	,2	,2	,1	,0	,1	,0
2006-11	,4	,2	,2	,2	,0	,0	,0

iii) Demande éventuelle annuelle moyenne par mode d'occupation et type de logement

Période	Mode d'occu- pation	Maison individ. isolée	Appar- tement	Autre logement collectif	Logement transpor- table	Total
1986-91	Propr	,5	,0	,0	,0	,5
	Locat	,0	,1	,0	,0	,2
	Total	,5	,1	,1	,0	,7
1991-96	Propr	,4	,0	,0	,0	,4
	Locat	,0	,0	,0	,0	,1
	Total	,4	,1	,0	,0	,5
1996-01	Propr	,3	,0	,0	,0	,4
	Locat	,0	,0	,0	,0	,1
	Total	,4	,0	,0	,0	,4
2001-06	Propr	,3	,0	,0	,0	,3
	Locat	,0	,1	,0	,0	,1
	Total	,3	,1	,0	,0	,4
2006-11	Propr	,3	,0	,0	,0	,3
	Locat	,0	,1	,0	,0	,1
	Total	,3	,1	,0	,0	,4

ANNEXE A

Région : ÎLE DU PRINCE-ÉDOUARD

Projection : N° 3 (BASE)

(chiffres en milliers)

i) Population et ménages totaux projetés

Année	Popu- lation	Tous les ménages	Ménages non fami- liaux	Ménages fami- liaux totaux	Ménages			
					Couples sans enfants	Couples avec enfants	Parents seuls	Ménages multi- familiaux
(types de ménages familiaux)								
1986	126,6	40,7	9,1	31,6	8,7	18,8	3,8	,5
1991	131,6	44,2	9,9	34,3	9,0	20,6	4,2	,5
1996	134,3	46,9	10,7	36,2	9,5	21,7	4,5	,5
2001	136,2	49,2	11,5	37,7	9,9	22,5	4,8	,5
2006	137,7	51,4	12,5	38,9	10,7	22,7	5,1	,5
2011	139,1	53,5	13,5	40,0	11,5	22,8	5,3	,5

ii) Demande éventuelle annuelle moyenne par type de ménage

Période	Tous les ménages	Ménages non fami- liaux	Ménages fami- liaux totaux	Ménages			
				Couples sans enfants	Couples avec enfants	Parents seuls	Ménages multi- familiaux
(types de ménages familiaux)							
1986-91	,7	,2	,5	,1	,4	,1	,0
1991-96	,5	,2	,4	,1	,2	,1	,0
1996-01	,5	,2	,3	,1	,1	,1	,0
2001-06	,4	,2	,3	,1	,1	,1	,0
2006-11	,4	,2	,2	,2	,0	,0	,0

iii) Demande éventuelle annuelle moyenne par mode d'occupation et type de logement

Période	Mode d'occu- pation	Maison individ. isolée	Appar- tement	Autre logement collectif	Logement transpor- table	Total
1986-91	Propr	,5	,0	,0	,0	,5
	Locat	,0	,1	,0	,0	,2
	Total	,5	,1	,1	,0	,7
1991-96	Propr	,4	,0	,0	,0	,5
	Locat	,0	,0	,0	,0	,1
	Total	,4	,1	,0	,0	,5
1996-01	Propr	,4	,0	,0	,0	,4
	Locat	,0	,0	,0	,0	,1
	Total	,4	,1	,0	,0	,5
2001-06	Propr	,3	,0	,0	,0	,3
	Locat	,0	,1	,0	,0	,1
	Total	,3	,1	,0	,0	,4
2006-11	Propr	,3	,0	,0	,0	,3
	Locat	,0	,1	,0	,0	,1
	Total	,3	,1	,0	,0	,4

ANNEXE A

Région : ÎLE DU PRINCE-ÉDOUARD

Projection : N° 4 (IMMIGRATION FORTE)

(chiffres en milliers)

i) Population et ménages totaux projetés

Année	Popu- lation	Tous les ménages	Ménages non fami- liaux	Ménages fami- liaux totaux	Couples	Couples	Parents seuls	Ménages multi- familiaux
					sans enfants	avec enfants		
(types de ménages familiaux)								
1986	126,6	40,7	9,1	31,6	8,7	18,8	3,8	,5
1991	131,6	44,2	9,9	34,3	9,0	20,6	4,2	,5
1996	134,4	46,9	10,7	36,2	9,5	21,8	4,5	,5
2001	136,5	49,3	11,6	37,8	10,0	22,5	4,8	,5
2006	138,3	51,6	12,5	39,1	10,7	22,8	5,1	,5
2011	140,1	53,9	13,6	40,3	11,5	23,0	5,3	,5

ii) Demande éventuelle annuelle moyenne par type de ménage

Période	Tous les ménages	Ménages non fami- liaux	Ménages fami- liaux totaux	Couples	Couples	Parents seuls	Ménages multi- familiaux
				sans enfants	avec enfants		
(types de ménages familiaux)							
1986-91	,7	,2	,5	,1	,4	,1	,0
1991-96	,5	,2	,4	,1	,2	,1	,0
1996-01	,5	,2	,3	,1	,2	,1	,0
2001-06	,5	,2	,3	,2	,1	,1	,0
2006-11	,4	,2	,2	,2	,0	,0	,0

iii) Demande éventuelle annuelle moyenne par mode d'occupation et type de logement

Période	Mode d'occu- pation	Maison individ. isolée	Appar- tement	Autre logement collectif	Logement transpor- table	Total
1986-91	Propr	,5	,0	,0	,0	,5
	Locat	,0	,1	,0	,0	,2
	Total	,5	,1	,1	,0	,7
1991-96	Propr	,4	,0	,0	,0	,5
	Locat	,0	,0	,0	,0	,1
	Total	,4	,1	,0	,0	,5
1996-01	Propr	,4	,0	,0	,0	,4
	Locat	,0	,0	,0	,0	,1
	Total	,4	,1	,0	,0	,5
2001-06	Propr	,3	,0	,0	,0	,4
	Locat	,0	,1	,0	,0	,1
	Total	,4	,1	,0	,0	,5
2006-11	Propr	,3	,0	,0	,0	,3
	Locat	,0	,1	,0	,0	,1
	Total	,3	,1	,0	,0	,4

ANNEXE A

Région : ÎLE DU PRINCE-ÉDOUARD

Projection : N° 5 (FORTE)

(chiffres en milliers)

i) Population et ménages totaux projetés

Année	Popu- lation	Tous les ménages	Ménages non fami- liaux	Ménages fami- liaux totaux	Couples	Couples	Parents seuls	Ménages multi- familiaux
					sans enfants	avec enfants		
(types de ménages familiaux)								
1986	126,6	40,7	9,1	31,6	8,7	18,8	3,8	,5
1991	131,6	44,5	10,3	34,2	9,0	20,6	4,1	,5
1996	134,4	47,5	11,4	36,1	9,4	21,8	4,5	,5
2001	136,5	50,2	12,5	37,7	9,9	22,6	4,8	,5
2006	138,3	52,7	13,7	39,0	10,6	22,9	5,1	,5
2011	140,1	55,2	15,0	40,2	11,4	23,0	5,3	,5

ii) Demande éventuelle annuelle moyenne par type de ménage

Période	Tous les ménages	Ménages non fami- liaux	Ménages fami- liaux totaux	Couples	Couples	Parents seuls	Ménages multi- familiaux
				sans enfants	avec enfants		
(types de ménages familiaux)							
1986-91	,8	,2	,5	,1	,4	,1	,0
1991-96	,6	,2	,4	,1	,2	,1	,0
1996-01	,5	,2	,3	,1	,2	,1	,0
2001-06	,5	,2	,3	,1	,1	,1	,0
2006-11	,5	,3	,2	,2	,0	,0	,0

iii) Demande éventuelle annuelle moyenne par mode d'occupation et type de logement

Période	Mode d'occu- pation	Maison individ. isolée	Appar- tement	Autre logement collectif	Logement transpor- table	Total
1986-91	Propr	,5	,0	,0	,0	,6
	Locat	,0	,1	,1	,0	,2
	Total	,5	,1	,1	,0	,8
1991-96	Propr	,4	,0	,0	,0	,5
	Locat	,0	,1	,0	,0	,1
	Total	,5	,1	,0	,0	,6
1996-01	Propr	,4	,0	,0	,0	,4
	Locat	,0	,1	,0	,0	,1
	Total	,4	,1	,0	,0	,5
2001-06	Propr	,4	,0	,0	,0	,4
	Locat	,0	,1	,0	,0	,1
	Total	,4	,1	,0	,0	,5
2006-11	Propr	,3	,0	,0	,0	,4
	Locat	,0	,1	,0	,0	,1
	Total	,3	,1	,0	,0	,5

ANNEXE A

Région : ÎLE DU PRINCE-ÉDOUARD

Projection : N° 6 (CENTRE)

(chiffres en milliers)

i) Population et ménages totaux projetés

Année	Popu- lation	Tous les ménages	Ménages non fami- liaux	Ménages fami- liaux totaux	Ménages			
					Couples sans enfants	Couples avec enfants	Parents seuls	Ménages multi- familiaux
1986	126,6	40,7	9,1	31,6	8,7	18,8	3,8	,5
1991	131,7	44,2	9,9	34,3	9,0	20,6	4,2	,5
1996	136,5	47,6	10,9	36,7	9,6	22,1	4,6	,5
2001	140,5	50,7	11,8	38,8	10,2	23,2	4,9	,5
2006	144,0	53,6	12,9	40,7	11,0	23,9	5,3	,5
2011	147,1	56,4	14,1	42,3	11,9	24,3	5,6	,5

ii) Demande éventuelle annuelle moyenne par type de ménage

Période	Tous les ménages	Ménages non fami- liaux	Ménages fami- liaux totaux	Ménages			
				Couples sans enfants	Couples avec enfants	Parents seuls	Ménages multi- familiaux
1986-91	,7	,2	,5	,1	,4	,1	,0
1991-96	,7	,2	,5	,1	,3	,1	,0
1996-01	,6	,2	,4	,1	,2	,1	,0
2001-06	,6	,2	,4	,2	,1	,1	,0
2006-11	,6	,2	,3	,2	,1	,1	,0

iii) Demande éventuelle annuelle moyenne par mode d'occupation et type de logement

Période	Mode d'occu- pation	Maison individ. isolée	Appar- tement	Autre logement collectif	Logement transpor- table	Total
1986-91	Propr	,5	,0	,0	,0	,5
	Locat	,0	,1	,0	,0	,2
	Total	,5	,1	,1	,0	,7
1991-96	Propr	,5	,0	,0	,0	,5
	Locat	,0	,1	,0	,0	,1
	Total	,5	,1	,1	,0	,7
1996-01	Propr	,5	,0	,0	,0	,5
	Locat	,0	,1	,0	,0	,1
	Total	,5	,1	,0	,0	,6
2001-06	Propr	,4	,0	,0	,0	,5
	Locat	,0	,1	,0	,0	,1
	Total	,5	,1	,0	,0	,6
2006-11	Propr	,4	,0	,0	,0	,4
	Locat	,0	,1	,0	,0	,1
	Total	,4	,1	,0	,0	,6

ANNEXE A

Région : NOUVELLE ÉCOSSE

Projection : N° 1 (FAIBLE)

(chiffres en milliers)

i) Population et ménages totaux projetés

Année	Popu- lation	Tous les ménages	Ménages non fami- liaux	Ménages fami- liaux totaux	Ménages			
					Couples sans enfants	Couples avec enfants	Parents seuls	Ménages multi- familiaux
(types de ménages familiaux)								
1986	873,2	295,8	69,0	226,8	68,4	126,8	27,9	3,6
1991	897,0	317,9	73,3	244,7	72,3	137,8	30,8	3,8
1996	924,2	338,8	77,5	261,2	76,7	146,9	33,6	4,0
2001	947,0	356,9	81,8	275,0	81,5	153,2	36,2	4,2
2006	964,1	372,5	86,7	285,8	87,9	155,4	38,2	4,4
2011	976,9	386,6	92,4	294,2	94,5	155,4	39,8	4,5

ii) Demande éventuelle annuelle moyenne par type de ménage

Période	Tous les ménages	Ménages non fami- liaux	Ménages fami- liaux totaux	Ménages			
				Couples sans enfants	Couples avec enfants	Parents seuls	Ménages multi- familiaux
(types de ménages familiaux)							
1986-91	4,4	,9	3,6	,8	2,2	,6	,0
1991-96	4,2	,9	3,3	,9	1,8	,6	,0
1996-01	3,6	,9	2,8	1,0	1,3	,5	,0
2001-06	3,1	1,0	2,2	1,3	,4	,4	,0
2006-11	2,8	1,2	1,7	1,3	,0	,3	,0

iii) Demande éventuelle annuelle moyenne par mode d'occupation et type de logement

Période	Mode d'occu- pation	Maison individ. isolée	Appar- tement	Autre logement collectif	Logement transpor- table	Total
1986-91	Propr	3,2	,0	,2	,1	3,5
	Locat	,2	,4	,2	,0	,9
	Total	3,4	,5	,4	,1	4,4
1991-96	Propr	3,2	,1	,2	,1	3,6
	Locat	,2	,3	,2	,0	,6
	Total	3,4	,4	,3	,1	4,2
1996-01	Propr	2,9	,1	,2	,1	3,2
	Locat	,1	,2	,1	,0	,4
	Total	3,1	,2	,3	,1	3,6
2001-06	Propr	2,5	,1	,2	,1	2,7
	Locat	,1	,2	,1	,0	,4
	Total	2,5	,3	,2	,1	3,1
2006-11	Propr	2,1	,1	,1	,1	2,4
	Locat	,1	,3	,1	,0	,5
	Total	2,2	,4	,2	,1	2,8

ANNEXE A

Région : NOUVELLE ÉCOSSE

Projection : N° 2 (IMMIGRATION FAIBLE)

(chiffres en milliers)

i) Population et ménages totaux projetés

Année	Popu- lation	Tous les ménages	Ménages non fami- liaux	Ménages fami- liaux totaux	Ménages			
					Couples sans enfants	Couples avec enfants	Parents seuls	Ménages multi- familiaux
					(types de ménages familiaux)			
1986	873,2	295,8	69,0	226,8	68,4	126,8	27,9	3,6
1991	897,0	319,8	75,8	244,0	72,0	137,5	30,7	3,8
1996	924,2	342,8	82,5	260,2	76,2	146,5	33,5	4,0
2001	947,0	362,8	88,9	274,0	80,9	152,9	36,0	4,2
2006	964,1	380,2	95,5	284,7	87,1	155,2	38,0	4,4
2011	976,9	395,8	102,9	292,9	93,6	155,2	39,5	4,5

ii) Demande éventuelle annuelle moyenne par type de ménage

Période	Tous les ménages	Ménages non fami- liaux	Ménages fami- liaux totaux	Ménages				
				Couples sans enfants	Couples avec enfants	Parents seuls	Ménages multi- familiaux	
					(types de ménages familiaux)			
1986-91	4,8	1,4	3,4	,7	2,1	,5	,0	
1991-96	4,6	1,3	3,2	,8	1,8	,6	,0	
1996-01	4,0	1,3	2,7	,9	1,3	,5	,0	
2001-06	3,5	1,3	2,1	1,2	,5	,4	,0	
2006-11	3,1	1,5	1,6	1,3	,0	,3	,0	

iii) Demande éventuelle annuelle moyenne par mode d'occupation et type de logement

Période	Mode d'occu- pation	Maison individ. isolée	Appar- tement	Autre logement collectif	Logement transpor- table	Total
1986-91	Propr	3,3	,1	,2	,1	3,6
	Locat	,3	,6	,3	,0	1,2
	Total	3,5	,7	,5	,1	4,8
1991-96	Propr	3,4	,1	,2	,1	3,7
	Locat	,2	,5	,2	,0	,9
	Total	3,6	,5	,4	,1	4,6
1996-01	Propr	3,1	,1	,2	,1	3,4
	Locat	,1	,3	,1	,0	,6
	Total	3,2	,4	,3	,1	4,0
2001-06	Propr	2,6	,1	,2	,1	2,9
	Locat	,1	,4	,1	,0	,6
	Total	2,7	,4	,3	,1	3,5
2006-11	Propr	2,3	,1	,1	,1	2,5
	Locat	,1	,4	,1	,0	,6
	Total	2,3	,5	,2	,1	3,1

ANNEXE A

Région : NOUVELLE-ÉCOSSE

Projection : N° 3 (BASE)

(chiffres en milliers)

i) Population et ménages totaux projetés

Année	Popu- lation	Tous les ménages	Ménages non fami- liaux	Ménages fami- liaux totaux	Couples	Couples	Parents seuls	Ménages multi- familiaux
					sans enfants	avec enfants		
(types de ménages familiaux)								
1986	873,2	295,8	69,0	226,8	68,4	126,8	27,9	3,6
1991	897,1	319,9	75,9	244,0	72,0	137,5	30,7	3,8
1996	926,7	343,6	82,7	260,9	76,4	146,9	33,6	4,0
2001	952,2	364,7	89,3	275,5	81,3	153,8	36,2	4,2
2006	972,2	383,2	96,2	287,0	87,8	156,6	38,3	4,4
2011	988,0	400,0	103,9	296,1	94,5	157,1	40,0	4,5

ii) Demande éventuelle annuelle moyenne par type de ménage

Période	Tous les ménages	Ménages non fami- liaux	Ménages fami- liaux totaux	Couples	Couples	Parents seuls	Ménages multi- familiaux
				sans enfants	avec enfants		
(types de ménages familiaux)							
1986-91	4,8	1,4	3,4	,7	2,1	,5	,0
1991-96	4,8	1,4	3,4	,9	1,9	,6	,0
1996-01	4,2	1,3	2,9	1,0	1,4	,5	,0
2001-06	3,7	1,4	2,3	1,3	,6	,4	,0
2006-11	3,4	1,5	1,8	1,3	,1	,3	,0

iii) Demande éventuelle annuelle moyenne par mode d'occupation et type de logement

Période	Mode d'occu- pation	Maison individ. isolée	Appar- tement	Autre logement collectif	Logement transpor- table	Total
1986-91	Propr	3,3	,1	,2	,1	3,6
	Locat	,3	,6	,3	,0	1,2
	Total	3,5	,7	,5	,1	4,8
1991-96	Propr	3,5	,1	,2	,1	3,8
	Locat	,2	,5	,2	,0	,9
	Total	3,7	,6	,4	,1	4,8
1996-01	Propr	3,2	,1	,2	,1	3,6
	Locat	,1	,4	,1	,0	,7
	Total	3,4	,4	,3	,1	4,2
2001-06	Propr	2,8	,1	,2	,1	3,1
	Locat	,1	,4	,1	,0	,6
	Total	2,9	,5	,3	,1	3,7
2006-11	Propr	2,4	,1	,2	,1	2,7
	Locat	,1	,5	,1	,0	,7
	Total	2,5	,5	,3	,1	3,4

ANNEXE A

Région : NOUVELLE-ÉCOSSE

Projection : N° 4 (IMMIGRATION FORTE)

(chiffres en milliers)

i) Population et ménages totaux projetés

Année	Popu- lation	Tous les ménages	Ménages non fami- liaux	Ménages fami- liaux totaux	Ménages			
					Couples sans enfants	Couples avec enfants	Parents seuls	Ménages multi- familiaux
(types de ménages familiaux)								
1986	873,2	295,8	69,0	226,8	68,4	126,8	27,9	3,6
1991	897,1	319,9	75,9	244,0	72,0	137,5	30,7	3,8
1996	927,5	343,9	82,8	261,1	76,5	147,1	33,6	4,0
2001	955,5	366,0	89,6	276,4	81,6	154,3	36,3	4,2
2006	978,3	385,5	96,7	288,8	88,2	157,6	38,5	4,4
2011	996,9	403,4	104,7	298,7	95,2	158,7	40,3	4,6

ii) Demande éventuelle annuelle moyenne par type de ménage

Période	Tous les ménages	Ménages non fami- liaux	Ménages fami- liaux totaux	Ménages			
				Couples sans enfants	Couples avec enfants	Parents seuls	Ménages multi- familiaux
(types de ménages familiaux)							
1986-91	4,8	1,4	3,4	,7	2,1	,5	,0
1991-96	4,8	1,4	3,4	,9	1,9	,6	,0
1996-01	4,4	1,4	3,0	1,0	1,5	,5	,0
2001-06	3,9	1,4	2,5	1,3	,7	,4	,0
2006-11	3,6	1,6	2,0	1,4	,2	,4	,0

iii) Demande éventuelle annuelle moyenne par mode d'occupation et type de logement

Période	Mode d'occu- pation	Maison individ. isolée	Appar- tement	Autre logement collectif	Logement transpor- table	Total
	Locat	,3	,6	,3	,0	1,2
	Total	3,5	,7	,5	,1	4,8
1991-96	Propr	3,5	,1	,2	,1	3,9
	Locat	,2	,5	,2	,0	,9
	Total	3,7	,6	,4	,1	4,8
1996-01	Propr	3,3	,1	,2	,1	3,7
	Locat	,2	,4	,2	,0	,7
	Total	3,5	,5	,4	,1	4,4
2001-06	Propr	2,9	,1	,2	,1	3,2
	Locat	,1	,4	,1	,0	,7
	Total	3,0	,5	,3	,1	3,9
2006-11	Propr	2,6	,1	,2	,1	2,8
	Locat	,1	,5	,1	,0	,7
	Total	2,7	,6	,3	,1	3,6

ANNEXE A

Région : NOUVELLE-ÉCOSSE

Projection : N° 5 (FORTE)

(chiffres en milliers)

i) Population et ménages totaux projetés

Année	Popu- lation	Tous les ménages	Ménages non fami- liaux	Ménages fami- liaux totaux	Couples	Couples	Parents seuls	Ménages multi- familiaux
					sans enfants	avec enfants		
(types de ménages familiaux)								
1986	873,2	295,8	69,0	226,8	68,4	126,8	27,9	3,6
1991	897,1	321,8	78,4	243,4	71,8	137,3	30,6	3,8
1996	927,5	347,9	87,8	260,2	76,0	146,7	33,5	4,0
2001	955,5	371,9	96,6	275,3	80,9	154,0	36,1	4,2
2006	978,3	393,3	105,6	287,6	87,5	157,4	38,3	4,5
2011	996,9	412,7	115,3	297,4	94,3	158,5	40,1	4,6

ii) Demande éventuelle annuelle moyenne par type de ménage

Période	Tous les ménages	Ménages non fami- liaux	Ménages fami- liaux totaux	Couples	Couples	Parents seuls	Ménages multi- familiaux
				sans enfants	avec enfants		
(types de ménages familiaux)							
1986-91	5,2	1,9	3,3	,7	2,1	,5	,0
1991-96	5,2	1,9	3,4	,9	1,9	,6	,0
1996-01	4,8	1,8	3,0	1,0	1,5	,5	,0
2001-06	4,3	1,8	2,5	1,3	,7	,4	,0
2006-11	3,9	1,9	2,0	1,4	,2	,4	,0

iii) Demande éventuelle annuelle moyenne par mode d'occupation et type de logement

Période	Mode d'occu- pation	Maison individ. isolée	Appar- tement	Autre logement collectif	Logement transpor- table	Total
1986-91	Propr	3,4	,1	,2	,1	3,8
	Locat	,3	,8	,3	,0	1,4
	Total	3,6	,9	,5	,1	5,2
1991-96	Propr	3,6	,1	,2	,1	4,0
	Locat	,2	,7	,2	,0	1,2
	Total	3,9	,8	,5	,1	5,2
1996-01	Propr	3,5	,1	,2	,1	3,9
	Locat	,2	,6	,2	,0	,9
	Total	3,7	,6	,4	,1	4,8
2001-06	Propr	3,0	,1	,2	,1	3,4
	Locat	,2	,6	,2	,0	,9
	Total	3,2	,6	,4	,1	4,3
2006-11	Propr	2,7	,1	,2	,1	3,0
	Locat	,1	,6	,2	,0	,9
	Total	2,8	,7	,3	,1	3,9

ANNEXE A

Région : NOUVELLE-ÉCOSSE
Projection : N° 6 (CENTRE)

(chiffres en milliers)

i) Population et ménages totaux projetés

Année	Popu- lation	Tous les ménages	Ménages non fami- liaux	Ménages fami- liaux totaux	Ménages			
					Couples sans enfants	Couples avec enfants	Parents seuls	Ménages multi- familiaux
(types de ménages familiaux)								
1986	873,2	295,8	69,0	226,8	68,4	126,8	27,9	3,6
1991	897,6	320,0	75,9	244,1	72,0	137,6	30,7	3,8
1996	934,1	345,9	83,2	262,8	76,8	148,1	33,8	4,0
2001	967,1	369,6	90,2	279,4	82,1	156,4	36,7	4,3
2006	994,7	391,0	97,6	293,3	89,1	160,6	39,1	4,5
2011	1 017,6	410,6	105,9	304,7	96,4	162,5	41,2	4,6

ii) Demande éventuelle annuelle moyenne par type de ménage

Période	Tous les ménages	Ménages non fami- liaux	Ménages fami- liaux totaux	Ménages			
				Couples sans enfants	Couples avec enfants	Parents seuls	Ménages multi- familiaux
(types de ménages familiaux)							
1986-91	4,8	1,4	3,5	,7	2,2	,6	,0
1991-96	5,2	1,5	3,7	1,0	2,1	,6	,0
1996-01	4,7	1,4	3,3	1,1	1,6	,6	,0
2001-06	4,3	1,5	2,8	1,4	,9	,5	,0
2006-11	3,9	1,7	2,3	1,5	,4	,4	,0

iii) Demande éventuelle annuelle moyenne par mode d'occupation et type de logement

Période	Mode d'occu- pation	Maison individ. isolée.	Appar- tement	Autre logement collectif	Logement transpor- table	Total
	Locat	,3	,7	,3	,0	1,2
	Total	3,5	,7	,5	,1	4,8
1991-96	Propr	3,7	,1	,2	,1	4,1
	Locat	,2	,6	,2	,0	1,1
	Total	3,9	,7	,5	,1	5,2
1996-01	Propr	3,6	,1	,2	,1	3,9
	Locat	,2	,5	,2	,0	,8
	Total	3,7	,5	,4	,1	4,7
2001-06	Propr	3,1	,1	,2	,1	3,5
	Locat	,2	,5	,2	,0	,8
	Total	3,3	,5	,4	,1	4,3
2006-11	Propr	2,8	,1	,2	,1	3,1
	Locat	,1	,5	,1	,0	,8
	Total	2,9	,6	,3	,1	3,9

ANNEXE A

Région : NOUVEAU-BRUNSWICK

Projection : N° 1 (FAIBLE)

(chiffres en milliers)

i) Population et ménages totaux projetés

Année	Popu- lation	Tous les ménages	Ménages non fami- liaux	Ménages fami- liaux totaux	Couples	Couples	Parents seuls	Ménages
					sans enfants	avec enfants		multi- familiaux
					(types de ménages familiaux)			
1986	709,5	231,7	47,8	183,8	50,7	107,2	23,0	3,0
1991	727,7	252,3	53,4	198,9	53,7	116,6	25,5	3,1
1996	737,5	268,8	58,4	210,4	56,7	122,9	27,6	3,2
2001	742,5	281,7	62,9	218,8	59,8	126,3	29,4	3,3
2006	744,5	292,2	67,5	224,6	64,2	126,4	30,7	3,4
2011	744,1	301,0	72,6	228,4	68,8	124,6	31,7	3,4

ii) Demande éventuelle annuelle moyenne par type de ménage

Période	Tous les ménages	Ménages non fami- liaux	Ménages fami- liaux totaux	Couples	Couples	Parents seuls	Ménages
				sans enfants	avec enfants		multi- familiaux
				(types de ménages familiaux)			
1986-91	3,9	,7	3,1	,7	1,9	,5	,0
1991-96	3,0	,6	2,4	,6	1,3	,4	,0
1996-01	2,3	,6	1,7	,6	,7	,4	,0
2001-06	1,9	,7	1,2	,9	,0	,3	,0
2006-11	1,6	,8	,8	1,0	,3	,2	,0

iii) Demande éventuelle annuelle moyenne par mode d'occupation et type de logement

Période	Mode d'occu- pation	Maison individ. isolée	Appar- tement	Autre logement collectif	Logement transpor- table	Total
1986-91	Propr	2,8	,1	,2	,1	3,1
	Locat	,2	,3	,2	,0	,7
	Total	3,0	,4	,4	,1	3,9
1991-96	Propr	2,4	,0	,1	,0	2,6
	Locat	,1	,2	,1	,0	,4
	Total	2,5	,2	,2	,0	3,0
1996-01	Propr	1,9	,0	,1	,0	2,1
	Locat	,0	,1	,1	,0	,2
	Total	2,0	,1	,2	,0	2,3
2001-06	Propr	1,5	,0	,1	,0	1,7
	Locat	,0	,1	,1	,0	,2
	Total	1,6	,2	,1	,0	1,9
2006-11	Propr	1,2	,0	,1	,0	1,4
	Locat	,0	,2	,1	,0	,2
	Total	1,3	,2	,1	,0	1,6

ANNEXE A

Région : NOUVEAU-BRUNSWICK

Projection : N° 2 (IMMIGRATION FAIBLE)

(chiffres en milliers)

i) Population et ménages totaux projetés

Année	Popu- lation	Tous les ménages	Ménages non fami- liaux	Ménages fami- liaux totaux	Couples	Couples	Parents seuls	Ménages multi- familiaux
					sans enfants	avec enfants		
(types de ménages familiaux)								
1986	709,5	231,7	47,8	183,8	50,7	107,2	23,0	3,0
1991	727,7	252,3	53,4	198,9	53,7	116,6	25,5	3,1
1996	737,5	268,8	58,4	210,4	56,7	122,9	27,6	3,2
2001	742,5	281,7	62,9	218,8	59,8	126,3	29,4	3,3
2006	744,5	292,2	67,5	224,6	64,2	126,4	30,7	3,4
2011	744,1	301,0	72,6	228,4	68,8	124,6	31,7	3,4

ii) Demande éventuelle annuelle moyenne par type de ménage

Période	Tous les ménages	Ménages non fami- liaux	Ménages fami- liaux totaux	Couples	Couples	Parents seuls	Ménages multi- familiaux
				sans enfants	avec enfants		
(types de ménages familiaux)							
1986-91	4,1	1,1	3,0	,6	1,9	,5	,0
1991-96	3,3	1,0	2,3	,6	1,3	,4	,0
1996-01	2,6	,9	1,7	,6	,7	,3	,0
2001-06	2,1	,9	1,2	,9	,0	,3	,0
2006-11	1,8	1,0	,8	,9	,4	,2	,0

iii) Demande éventuelle annuelle moyenne par mode d'occupation et type de logement

Période	Mode d'occu- pation	Maison individ. isolée	Appar- tement	Autre logement collectif	Logement transpor- table	Total
1986-91	Propr	2,9	,1	,2	,1	3,2
	Locat	,2	,5	,2	,0	,9
	Total	3,1	,5	,4	,1	4,1
1991-96	Propr	2,5	,0	,1	,0	2,7
	Locat	,1	,3	,1	,0	,6
	Total	2,6	,4	,3	,1	3,3
1996-01	Propr	2,0	,0	,1	,0	2,2
	Locat	,1	,2	,1	,0	,3
	Total	2,1	,2	,2	,0	2,6
2001-06	Propr	1,6	,0	,1	,0	1,8
	Locat	,0	,2	,1	,0	,3
	Total	1,7	,2	,2	,0	2,1
2006-11	Propr	1,3	,0	,1	,0	1,4
	Locat	,0	,2	,1	,0	,3
	Total	1,3	,3	,2	,0	1,8

ANNEXE A

Région : NOUVEAU-BRUNSWICK

Projection : N° 3 (BASE)

(chiffres en milliers)

i) Population et ménages totaux projetés

Année	Popu- lation	Tous les ménages	Ménages non fami- liaux	Ménages fami- liaux totaux	Ménages			
					Couples sans enfants	Couples avec enfants	Parents seuls	Ménages multi- familiaux
(types de ménages familiaux)								
1986	709,5	231,7	47,8	183,8	50,7	107,2	23,0	3,0
1991	727,7	252,3	53,4	198,9	53,7	116,6	25,5	3,1
1996	739,0	269,3	58,5	210,8	56,8	123,1	27,7	3,2
2001	745,7	282,8	63,1	219,7	60,0	126,9	29,5	3,3
2006	749,4	293,9	67,9	226,1	64,5	127,3	30,9	3,4
2011	750,8	303,4	73,1	230,4	69,2	125,8	31,9	3,4

ii) Demande éventuelle annuelle moyenne par type de ménage

Période	Tous les ménages	Ménages non fami- liaux	Ménages fami- liaux totaux	Ménages			
				Couples sans enfants	Couples avec enfants	Parents seuls	Ménages multi- familiaux
(types de ménages familiaux)							
1986-91	4,1	1,1	3,0	,6	1,9	,5	,0
1991-96	3,4	1,0	2,4	,6	1,3	,4	,0
1996-01	2,7	,9	1,8	,6	,8	,4	,0
2001-06	2,2	1,0	1,3	,9	,1	,3	,0
2006-11	1,9	1,0	,9	,9	-,3	,2	,0

iii) Demande éventuelle annuelle moyenne par mode d'occupation et type de logement

Période	Mode d'occu- pation	Maison individ. isolée	Appar- tement	Autre logement collectif	Logement transpor- table	Total
1986-91	Propr	2,9	,1	,2	,1	3,2
	Locat	,2	,5	,2	,0	,9
	Total	3,1	,5	,4	,1	4,1
1991-96	Propr	2,6	,1	,1	,1	2,8
	Locat	,1	,3	,2	,0	,6
	Total	2,7	,4	,3	,1	3,4
1996-01	Propr	2,1	,0	,1	,0	2,3
	Locat	,1	,2	,1	,0	,4
	Total	2,2	,3	,2	,0	2,7
2001-06	Propr	1,7	,0	,1	,0	1,9
	Locat	,1	,2	,1	,0	,4
	Total	1,8	,3	,2	,0	2,2
2006-11	Propr	1,4	,0	,1	,0	1,5
	Locat	,0	,2	,1	,0	,4
	Total	1,4	,3	,2	,0	1,9

ANNEXE A

Région : NOUVEAU-BRUNSWICK

Projection : N° 4 (IMMIGRATION FORTE)

(chiffres en milliers)

i) Population et ménages totaux projetés

Année	Popu- lation	Tous les ménages	Ménages non fami- liaux	Ménages fami- liaux totaux	Couples sans enfants	Couples avec enfants	Parents seuls	Ménages multi- familiaux
					(types de ménages familiaux)			
1986	709,5	231,7	47,8	183,8	50,7	107,2	23,0	3,0
1991	727,7	252,3	53,4	198,9	53,7	116,6	25,5	3,1
1996	739,4	269,5	58,5	211,0	56,8	123,2	27,7	3,2
2001	747,7	283,5	63,3	220,2	60,1	127,2	29,6	3,3
2006	753,0	295,3	68,2	227,1	64,7	127,9	31,1	3,4
2011	756,2	305,4	73,5	231,9	69,6	126,8	32,2	3,4

ii) Demande éventuelle annuelle moyenne par type de ménage

Période	Tous les ménages	Ménages non fami- liaux	Ménages fami- liaux totaux	Couples sans enfants	Couples avec enfants	Parents seuls	Ménages multi- familiaux
				(types de ménages familiaux)			
1986-91	4,1	1,1	3,0	,6	1,9	,5	,0
1991-96	3,4	1,0	2,4	,6	1,3	,4	,0
1996-01	2,8	1,0	1,9	,7	,8	,4	,0
2001-06	2,4	1,0	1,4	,9	,1	,3	,0
2006-11	2,0	1,1	1,0	1,0	-,2	,2	,0

iii) Demande éventuelle annuelle moyenne par mode d'occupation et type de logement

Période	Mode d'occu- pation	Maison individ. isolée	Appar- tement	Autre logement collectif	Logement transpor- table	Total
1986-91	Propr	2,9	,1	,2	,1	3,2
	Locat	,2	,5	,2	,0	,9
	Total	3,1	,5	,4	,1	4,1
1991-96	Propr	2,6	,1	,1	,1	2,8
	Locat	,1	,3	,2	,0	,6
	Total	2,7	,4	,3	,1	3,4
1996-01	Propr	2,2	,0	,1	,0	2,4
	Locat	,1	,2	,1	,0	,4
	Total	2,3	,3	,2	,0	2,8
2001-06	Propr	1,8	,0	,1	,0	2,0
	Locat	,1	,2	,1	,0	,4
	Total	1,9	,3	,2	,0	2,4
2006-11	Propr	1,5	,0	,1	,0	1,6
	Locat	,1	,3	,1	,0	,4
	Total	1,5	,3	,2	,0	2,0

ANNEXE A

Région : NOUVEAU-BRUNSWICK

Projection : N° 5 (FORTE)

(chiffres en milliers)

i) Population et ménages totaux projetés

Année	Popu- lation	Tous les ménages	Ménages non fami- liaux	Ménages fami- liaux totaux	Couples	Couples	Parents seuls	Ménages
					sans enfants	avec enfants		multi- familiaux
(types de ménages familiaux)								
1986	709,5	231,7	47,8	183,8	50,7	107,2	23,0	3,0
1991	727,7	253,7	55,3	198,3	53,5	116,4	25,4	3,1
1996	739,4	272,3	62,2	210,1	56,4	122,9	27,6	3,2
2001	747,7	287,6	68,5	219,2	59,5	127,0	29,4	3,3
2006	753,0	300,5	74,7	225,9	64,0	127,7	30,8	3,4
2011	756,2	311,5	81,1	230,4	68,7	126,5	31,9	3,4

ii) Demande éventuelle annuelle moyenne par type de ménage

Période	Tous les ménages	Ménages non fami- liaux	Ménages fami- liaux totaux	Couples	Couples	Parents seuls	Ménages
				sans enfants	avec enfants		multi- familiaux
(types de ménages familiaux)							
1986-91	4,4	1,5	2,9	,6	1,8	,5	,0
1991-96	3,7	1,4	2,4	,6	1,3	,4	,0
1996-01	3,1	1,3	1,8	,6	,8	,4	,0
2001-06	2,6	1,2	1,3	,9	,1	,3	,0
2006-11	2,2	1,3	,9	,9	-,2	,2	,0

iii) Demande éventuelle annuelle moyenne par mode d'occupation et type de logement

Période	Mode d'occu- pation	Maison individ. isolée	Appar- tement	Autre logement collectif	Logement transpor- table	Total
1986-91	Propr	3,0	,1	,2	,1	3,3
	Locat	,2	,6	,3	,0	1,1
	Total	3,2	,7	,4	,1	4,4
1991-96	Propr	2,7	,1	,2	,1	2,9
	Locat	,2	,4	,2	,0	,8
	Total	2,8	,5	,3	,1	3,7
1996-01	Propr	2,3	,0	,1	,0	2,5
	Locat	,1	,3	,1	,0	,5
	Total	2,4	,4	,3	,0	3,1
2001-06	Propr	1,9	,0	,1	,0	2,1
	Locat	,1	,3	,1	,0	,5
	Total	2,0	,4	,2	,0	2,6
2006-11	Propr	1,5	,0	,1	,0	1,7
	Locat	,1	,3	,1	,0	,5
	Total	1,6	,4	,2	,0	2,2

ANNEXE A

Région : NOUVEAU-BRUNSWICK
Projection : N° 6 (CENTRE)

(chiffres en milliers)

i) Population et ménages totaux projetés

Année	Popu- lation	Tous les ménages	Ménages non fami- liaux	Ménages fami- liaux totaux	Couples	Couples	Parents seuls	Ménages multi- familiaux
					sans enfants	avec enfants		
(types de ménages familiaux)								
1986	709,5	231,7	47,8	183,8	50,7	107,2	23,0	3,0
1991	728,1	252,4	53,4	199,0	53,8	116,6	25,5	3,1
1996	745,6	271,3	58,8	212,4	57,1	124,2	27,9	3,2
2001	759,6	287,3	63,9	223,4	60,7	129,3	30,0	3,4
2006	769,7	301,0	69,1	231,9	65,6	131,1	31,7	3,5
2011	776,4	312,7	74,7	238,0	70,8	130,7	33,0	3,5

ii) Demande éventuelle annuelle moyenne par type de ménage

Période	Tous les ménages	Ménages non fami- liaux	Ménages fami- liaux totaux	Couples	Couples	Parents seuls	Ménages multi- familiaux
				sans enfants	avec enfants		
(types de ménages familiaux)							
1986-91	4,1	1,1	3,0	,6	1,9	,5	,0
1991-96	3,8	1,1	2,7	,7	1,5	,5	,0
1996-01	3,2	1,0	2,2	,7	1,0	,4	,0
2001-06	2,7	1,0	1,7	1,0	,3	,3	,0
2006-11	2,3	1,1	1,2	1,0	-,1	,3	,0

iii) Demande éventuelle annuelle moyenne par mode d'occupation et type de logement

Période	Mode d'occu- pation	Maison individ. isolée	Appar- tement	Autre logement collectif	Logement transpor- table	Total
1986-91	Propr	2,9	,1	,2	,1	3,2
	Locat	,2	,5	,2	,0	,9
	Total	3,1	,5	,4	,1	4,1
1991-96	Propr	2,8	,1	,2	,1	3,0
	Locat	,2	,4	,2	,0	,7
	Total	2,9	,4	,3	,1	3,8
1996-01	Propr	2,5	,0	,1	,0	2,7
	Locat	,1	,3	,1	,0	,5
	Total	2,6	,3	,3	,1	3,2
2001-06	Propr	2,1	,0	,1	,0	2,3
	Locat	,1	,3	,1	,0	,5
	Total	2,1	,3	,2	,1	2,7
2006-11	Propr	1,7	,0	,1	,0	1,9
	Locat	,1	,3	,1	,0	,4
	Total	1,8	,3	,2	,0	2,3

ANNEXE A

Région : QUÉBEC

Projection : N° 1 (FAIBLE)

(chiffres en milliers)

i) Population et ménages totaux projetés

Année	Popu- lation	Tous les ménages	Ménages non fami- liaux	Ménages fami- liaux totaux	Ménages familiaux			
					Couples sans enfants	Couples avec enfants	Parents seuls	Ménages multi- familiaux
1986	6 532,5	2 357,1	621,5	1 735,6	526,1	950,9	243,1	15,6
1991	6 824,3	2 560,9	670,1	1 890,8	566,7	1 034,5	273,3	16,3
1996	7 121,5	2 735,4	717,4	2 018,0	604,2	1 095,3	301,4	17,1
2001	7 382,2	2 896,3	768,8	2 127,6	649,0	1 134,3	326,5	17,8
2006	7 615,5	3 047,2	822,4	2 224,8	704,2	1 155,9	346,5	18,3
2011	7 827,8	3 187,5	880,1	2 307,4	765,3	1 161,1	362,6	18,4

ii) Demande éventuelle annuelle moyenne par type de ménage

Période	Tous les ménages	Ménages non fami- liaux	Ménages fami- liaux totaux	Ménages familiaux			
				Couples sans enfants	Couples avec enfants	Parents seuls	Ménages multi- familiaux
1986-91	40,8	9,7	31,0	8,1	16,7	6,0	,1
1991-96	34,9	9,5	25,4	7,5	12,1	5,6	,2
1996-01	32,2	10,3	21,9	9,0	7,8	5,0	,1
2001-06	30,2	10,7	19,5	11,0	4,3	4,0	,1
2006-11	28,1	11,5	16,5	12,2	1,0	3,2	,0

iii) Demande éventuelle annuelle moyenne par mode d'occupation et type de logement

Période	Mode d'occu- pation	Maison individ. isolée	Appar- tement	Autre logement collectif	Logement transpor- table	Total
1986-91	Propr	18,7	3,3	3,3	,3	25,6
	Locat	1,2	11,9	2,1	,0	15,1
	Total	19,8	15,2	5,4	,3	40,8
1991-96	Propr	16,4	3,1	2,9	,1	22,6
	Locat	,9	9,8	1,6	,0	12,3
	Total	17,3	12,9	4,5	,2	34,9
1996-01	Propr	14,2	2,8	2,5	,1	19,6
	Locat	,9	10,1	1,6	,0	12,6
	Total	15,1	12,9	4,1	,1	32,2
2001-06	Propr	12,3	2,4	2,2	,2	17,1
	Locat	,9	10,5	1,7	,0	13,1
	Total	13,2	12,9	3,9	,2	30,2
2006-11	Propr	9,9	2,2	1,9	,1	14,1
	Locat	,9	11,2	1,8	,0	13,9
	Total	10,9	13,4	3,6	,1	28,1

ANNEXE A

Région : QUÉBEC

Projection : N° 2 (IMMIGRATION FAIBLE)

(chiffres en milliers)

i) Population et ménages totaux projetés

Année	Popu- lation	Tous les ménages	Ménages non fami- liaux	Ménages fami- liaux totaux	Ménages familiaux			
					Couples sans enfants	Couples avec enfants	Parents seuls	Ménages multi- familiaux
1986	6 532,5	2 357,1	621,5	1 735,6	526,1	950,9	243,1	15,6
1991	6 824,3	2 578,6	696,7	1 881,9	562,5	1 031,2	272,1	16,2
1996	7 121,5	2 771,0	769,6	2 001,4	595,9	1 089,5	299,1	17,0
2001	7 382,2	2 949,3	846,1	2 103,2	636,2	1 126,4	323,0	17,6
2006	7 615,5	3 115,3	923,1	2 192,2	687,1	1 145,2	341,8	18,0
2011	7 827,8	3 268,9	1 003,1	2 265,8	743,5	1 147,6	356,5	18,1

ii) Demande éventuelle annuelle moyenne par type de ménage

Période	Tous les ménages	Ménages non fami- liaux	Ménages fami- liaux totaux	Ménages familiaux			
				Couples sans enfants	Couples avec enfants	Parents seuls	Ménages multi- familiaux
1986-91	44,3	15,0	29,3	7,3	16,1	5,8	,1
1991-96	38,5	14,6	23,9	6,7	11,7	5,4	,2
1996-01	35,7	15,3	20,4	8,1	7,4	4,8	,1
2001-06	33,2	15,4	17,8	10,2	3,8	3,8	,1
2006-11	30,7	16,0	14,7	11,3	,5	2,9	,0

iii) Demande éventuelle annuelle moyenne par mode d'occupation et type de logement

Période	Mode d'occu- pation	Maison individ. isolée	Appar- tement	Autre logement collectif	Logement transpor- table	Total
1986-91	Propr	18,7	3,5	3,4	,3	26,0
	Locat	1,3	14,7	2,3	,0	18,3
	Total	20,0	18,2	5,7	,3	44,3
1991-96	Propr	16,6	3,3	3,0	,2	23,1
	Locat	1,0	12,5	1,9	,0	15,4
	Total	17,6	15,8	4,8	,2	38,5
1996-01	Propr	14,4	3,0	2,6	,1	20,1
	Locat	1,0	12,7	1,9	,0	15,6
	Total	15,4	15,7	4,5	,2	35,7
2001-06	Propr	12,3	2,6	2,3	,2	17,4
	Locat	1,0	12,9	1,9	,0	15,8
	Total	13,3	15,5	4,2	,2	33,2
2006-11	Propr	9,9	2,3	1,9	,1	14,3
	Locat	1,0	13,4	2,0	,0	16,4
	Total	10,9	15,7	3,9	,2	30,7

ANNEXE A

Région : QUÉBEC

Projection : N° 3 (BASE)

(chiffres en milliers)

i) Population et ménages totaux projetés

Année	Popu- lation	Tous les ménages	Ménages non fami- liaux	Ménages fami- liaux totaux	Couples	Couples	Parents seuls	Ménages multi- familiaux
					sans enfants	avec enfants		
(types de ménages familiaux)								
1986	6 532,5	2 357,1	621,5	1 735,6	526,1	950,9	243,1	15,6
1991	6 825,9	2 579,1	696,8	1 882,3	562,6	1 031,4	272,1	16,2
1996	7 176,9	2 789,9	774,8	2 015,1	599,9	1 097,0	301,1	17,1
2001	7 502,3	2 991,9	857,9	2 134,0	645,0	1 143,4	327,7	17,8
2006	7 804,0	3 184,1	942,3	2 241,8	700,8	1 172,9	349,7	18,4
2011	8 087,3	3 365,9	1 030,3	2 335,7	762,6	1 186,4	368,0	18,6

ii) Demande éventuelle annuelle moyenne par type de ménage

Période	Tous les ménages	Ménages non fami- liaux	Ménages fami- liaux totaux	Couples	Couples	Parents seuls	Ménages multi- familiaux
				sans enfants	avec enfants		
(types de ménages familiaux)							
1986-91	44,4	15,1	29,3	7,3	16,1	5,8	,1
1991-96	42,2	15,6	26,6	7,5	13,1	5,8	,2
1996-01	40,4	16,6	23,8	9,0	9,3	5,3	,1
2001-06	38,5	16,9	21,6	11,2	5,9	4,4	,1
2006-11	36,4	17,6	18,8	12,4	2,7	3,7	,0

iii) Demande éventuelle annuelle moyenne par mode d'occupation et type de logement

Période	Mode d'occu- pation	Maison individ. isolée	Appar- tement	Autre logement collectif	Logement transpor- table	Total
1986-91	Propr	18,8	3,5	3,4	,3	26,0
	Locat	1,3	14,7	2,3	,0	18,4
	Total	20,0	18,3	5,7	,3	44,4
1991-96	Propr	18,0	3,6	3,2	,2	24,9
	Locat	1,2	13,9	2,1	,0	17,2
	Total	19,1	17,5	5,3	,2	42,2
1996-01	Propr	16,2	3,3	2,9	,2	22,5
	Locat	1,2	14,4	2,2	,0	17,8
	Total	17,4	17,7	5,1	,2	40,4
2001-06	Propr	14,4	3,0	2,7	,2	20,2
	Locat	1,2	14,7	2,3	,0	18,3
	Total	15,6	17,7	4,9	,2	38,5
2006-11	Propr	12,2	2,7	2,3	,2	17,4
	Locat	1,2	15,4	2,3	,0	19,0
	Total	13,4	18,1	4,6	,2	36,4

ANNEXE A

Région : QUÉBEC

Projection : N° 4 (IMMIGRATION FORTE)

(chiffres en milliers)

i) Population et ménages totaux projetés

Année	Popu- lation	Tous les ménages	Ménages non fami- liaux	Ménages fami- liaux totaux	Ménages			
					Couples sans enfants	Couples avec enfants	Parents seuls	Ménages multi- familiaux
					(types de ménages familiaux)			
1986	6 532,5	2 357,1	621,5	1 735,6	526,1	950,9	243,1	15,6
1991	6 825,9	2 579,1	696,8	1 882,3	562,6	1 031,4	272,1	16,2
1996	7 194,8	2 795,9	776,5	2 019,4	601,2	1 099,4	301,7	17,1
2001	7 580,8	3 019,2	865,6	2 153,6	650,7	1 154,2	330,7	18,0
2006	7 948,7	3 236,2	956,9	2 279,3	711,4	1 193,6	355,7	18,6
2011	8 301,5	3 445,1	1 052,6	2 392,5	778,3	1 217,8	377,3	19,0

ii) Demande éventuelle annuelle moyenne par type de ménage

Période	Tous les ménages	Ménages non fami- liaux	Ménages fami- liaux totaux	Ménages				
				Couples sans enfants	Couples avec enfants	Parents seuls	Ménages multi- familiaux	
					(types de ménages familiaux)			
1986-91	44,4	15,1	29,3	7,3	16,1	5,8	,1	
1991-96	43,4	15,9	27,4	7,7	13,6	5,9	,2	
1996-01	44,7	17,8	26,8	9,9	11,0	5,8	,2	
2001-06	43,4	18,3	25,1	12,1	7,9	5,0	,1	
2006-11	41,8	19,1	22,6	13,4	4,8	4,3	,1	

iii) Demande éventuelle annuelle moyenne par mode d'occupation et type de logement

Période	Mode d'occu- pation	Maison individ. isolée	Appar- tement	Autre logement collectif	Logement transpor- table	Total
1986-91	Propr	18,8	3,5	3,4	,3	26,0
	Locat	1,3	14,7	2,3	,0	18,4
	Total	20,0	18,3	5,7	,3	44,4
1991-96	Propr	18,4	3,6	3,3	,2	25,5
	Locat	1,2	14,4	2,2	,0	17,8
	Total	19,6	18,0	5,5	,2	43,4
1996-01	Propr	17,8	3,6	3,2	,2	24,7
	Locat	1,4	16,1	2,5	,0	19,9
	Total	19,1	19,6	5,7	,2	44,7
2001-06	Propr	16,3	3,3	3,0	,2	22,8
	Locat	1,4	16,6	2,6	,0	20,6
	Total	17,7	19,9	5,6	,3	43,4
2006-11	Propr	14,3	3,1	2,7	,2	20,3
	Locat	1,4	17,4	2,7	,0	21,4
	Total	15,7	20,4	5,4	,2	41,8

ANNEXE A

Région : QUÉBEC

Projection : N° 5 (FORTE)

(chiffres en milliers)

i) Population et ménages totaux projetés

Année	Popu- lation	Tous les ménages	Ménages non fami- liaux	Ménages fami- liaux totaux	Ménages			
					Couples sans enfants	Couples avec enfants	Parents seuls	Ménages multi- familiaux
(types de ménages familiaux)								
1986	6 532,5	2 357,1	621,5	1 735,6	526,1	950,9	243,1	15,6
1991	6 825,9	2 596,5	723,1	1 873,3	558,2	1 028,1	270,9	16,2
1996	7 194,8	2 831,3	828,8	2 002,5	592,7	1 093,5	299,3	17,0
2001	7 580,8	3 072,8	944,4	2 128,4	637,6	1 145,9	327,1	17,8
2006	7 948,7	3 306,4	1 061,4	2 245,0	693,5	1 182,4	350,7	18,4
2011	8 301,5	3 530,5	1 182,0	2 348,5	755,4	1 203,5	370,9	18,7

ii) Demande éventuelle annuelle moyenne par type de ménage

Période	Tous les ménages	Ménages non fami- liaux	Ménages fami- liaux totaux	Ménages			
				Couples sans enfants	Couples avec enfants	Parents seuls	Ménages multi- familiaux
(types de ménages familiaux)							
1986-91	47,9	20,3	27,5	6,4	15,4	5,6	,1
1991-96	47,0	21,1	25,8	6,9	13,1	5,7	,2
1996-01	48,3	23,1	25,2	9,0	10,5	5,5	,2
2001-06	46,7	23,4	23,3	11,2	7,3	4,7	,1
2006-11	44,8	24,1	20,7	12,4	4,2	4,0	,1

iii) Demande éventuelle annuelle moyenne par mode d'occupation et type de logement

Période	Mode d'occu- pation	Maison individ. isolée	Appar- tement	Autre logement collectif	Logement transpor- table	Total
	Locat	1,4	17,5	2,6	,0	21,6
	Total	20,2	21,3	6,1	,3	47,9
1991-96	Propr	18,6	3,9	3,4	,2	26,0
	Locat	1,3	17,1	2,5	,0	21,0
	Total	19,9	21,0	5,8	,2	47,0
1996-01	Propr	17,9	3,8	3,3	,2	25,2
	Locat	1,5	18,8	2,7	,0	23,1
	Total	19,4	22,6	6,0	,2	48,3
2001-06	Propr	16,4	3,5	3,0	,2	23,1
	Locat	1,5	19,2	2,8	,0	23,6
	Total	17,9	22,7	5,9	,3	46,7
2006-11	Propr	14,3	3,3	2,8	,2	20,5
	Locat	1,5	19,8	2,9	,0	24,3
	Total	15,8	23,1	5,6	,2	44,8

ANNEXE A

Région : QUÉBEC

Projection : N° 6 (CENTRE)

(chiffres en milliers)

i) Population et ménages totaux projetés

Année	Popu- lation	Tous les ménages	Ménages non fami- liaux	Ménages fami- liaux totaux	Ménages familiaux			
					Couples sans enfants	Couples avec enfants	Parents seuls	Ménages multi- familiaux
1986	6 532,5	2 357,1	621,5	1 735,6	526,1	950,9	243,1	15,6
1991	6 830,9	2 580,9	697,3	1 883,6	563,0	1 032,1	272,3	16,2
1996	7 256,8	2 820,6	783,1	2 037,6	606,2	1 109,7	304,4	17,3
2001	7 659,1	3 054,2	874,8	2 179,4	657,3	1 169,2	334,8	18,2
2006	8 026,1	3 274,7	967,2	2 307,6	718,8	1 209,7	360,3	18,9
2011	8 361,9	3 480,5	1 062,4	2 418,1	786,0	1 231,4	381,5	19,2

ii) Demande éventuelle annuelle moyenne par type de ménage

Période	Tous les ménages	Ménages non fami- liaux	Ménages fami- liaux totaux	Ménages familiaux			
				Couples sans enfants	Couples avec enfants	Parents seuls	Ménages multi- familiaux
1986-91	44,8	15,2	29,6	7,4	16,3	5,8	,1
1991-96	47,9	17,2	30,8	8,6	15,5	6,4	,2
1996-01	46,7	18,3	28,4	10,2	11,9	6,1	,2
2001-06	44,1	18,5	25,6	12,3	8,1	5,1	,1
2006-11	41,1	19,0	22,1	13,4	4,3	4,2	,1

iii) Demande éventuelle annuelle moyenne par mode d'occupation et type de logement

Période	Mode d'occu- pation	Maison individ. isolée	Appar- tement	Autre logement collectif	Logement transpor- table	Total
1986-91	Propr	18,9	3,6	3,4	,3	26,2
	Locat	1,3	14,9	2,4	,0	18,6
	Total	20,2	18,4	5,8	,3	44,8
1991-96	Propr	20,2	3,9	3,6	,2	28,0
	Locat	1,4	16,0	2,5	,0	19,9
	Total	21,6	20,0	6,1	,2	47,9
1996-01	Propr	18,7	3,7	3,4	,2	26,0
	Locat	1,4	16,7	2,6	,0	20,7
	Total	20,1	20,4	5,9	,2	46,7
2001-06	Propr	16,7	3,4	3,1	,2	23,4
	Locat	1,4	16,7	2,6	,0	20,7
	Total	18,2	20,0	5,7	,3	44,1
2006-11	Propr	14,2	3,1	2,7	,2	20,1
	Locat	1,4	17,0	2,6	,0	21,0
	Total	15,5	20,1	5,3	,2	41,1

ANNEXE A

Région : ONTARIO

Projection : N° 1 (FAIBLE)

(chiffres en milliers)

i) Population et ménages totaux projetés

Année	Popu- lation	Tous les ménages	Ménages non fami- liaux	Ménages fami- liaux totaux	Ménages familiaux			
					Couples sans enfants	Couples avec enfants	Parents seuls	Ménages multi- familiaux
1986	9 101,7	3 221,7	821,6	2 400,1	782,5	1 303,0	270,3	44,4
1991	9 881,6	3 609,8	915,4	2 694,4	868,3	1 467,2	309,3	49,6
1996	10 548,7	3 940,1	997,9	2 942,1	946,4	1 596,9	344,5	54,4
2001	11 132,7	4 232,8	1 080,1	3 152,8	1 022,4	1 695,9	375,7	58,8
2006	11 653,0	4 507,5	1 167,7	3 339,8	1 119,8	1 755,8	401,0	63,2
2011	12 126,9	4 773,7	1 264,8	3 508,9	1 223,3	1 796,2	422,3	67,1

ii) Demande éventuelle annuelle moyenne par type de ménage

Période	Tous les ménages	Ménages non fami- liaux	Ménages fami- liaux totaux	Ménages familiaux			
				Couples sans enfants	Couples avec enfants	Parents seuls	Ménages multi- familiaux
1986-91	77,6	18,8	58,9	17,2	32,8	7,8	1,0
1991-96	66,0	16,5	49,6	15,6	25,9	7,0	1,0
1996-01	58,5	16,4	42,1	15,2	19,8	6,2	,9
2001-06	54,9	17,5	37,4	19,5	12,0	5,1	,9
2006-11	53,2	19,4	33,8	20,7	8,1	4,3	,8

iii) Demande éventuelle annuelle moyenne par mode d'occupation et type de logement

Période	Mode d'occu- pation	Maison individ. isolée	Appar- tement	Autre logement collectif	Logement transpor- table	Total
1986-91	Propr	42,6	2,5	6,5	,2	51,9
	Locat	3,8	17,6	4,4	,0	25,7
	Total	46,4	20,0	10,9	,3	77,6
1991-96	Propr	40,4	2,4	5,7	,2	48,6
	Locat	2,3	12,5	2,6	,0	17,4
	Total	42,7	14,9	8,3	,2	66,0
1996-01	Propr	36,1	2,2	5,1	,2	43,5
	Locat	1,9	11,1	2,1	,0	15,0
	Total	38,0	13,3	7,1	,2	58,5
2001-06	Propr	32,1	2,1	4,7	,2	39,1
	Locat	1,9	11,7	2,2	,0	15,9
	Total	34,1	13,8	6,8	,2	54,9
2006-11	Propr	29,5	2,1	4,1	,2	35,9
	Locat	2,0	13,1	2,2	,0	17,4
	Total	31,5	15,2	6,3	,2	53,2

ANNEXE A

Région : ONTARIO

Projection : N° 2 (IMMIGRATION FAIBLE)

(chiffres en milliers)

i) Population et ménages totaux projetés

Année	Popu- lation	Tous les ménages	Ménages non fami- liaux	Ménages fami- liaux totaux	Couples	Couples	Parents seuls	Ménages multi- familiaux
					sans enfants	avec enfants		
(types de ménages familiaux)								
1986	9 101,7	3 221,7	821,6	2 400,1	782,5	1 303,0	270,3	44,4
1991	9 881,6	3 625,6	945,4	2 680,2	863,9	1 459,4	307,5	49,4
1996	10 548,7	3 973,3	1 056,9	2 916,4	938,2	1 583,0	341,1	54,0
2001	11 132,7	4 283,5	1 165,4	3 118,0	1 010,9	1 677,8	371,0	58,3
2006	11 653,0	4 574,5	1 277,9	3 296,6	1 104,9	1 734,1	395,0	62,7
2011	12 126,9	4 855,3	1 398,3	3 457,0	1 204,9	1 770,8	414,8	66,5

ii) Demande éventuelle annuelle moyenne par type de ménage

Période	Tous les ménages	Ménages non fami- liaux	Ménages fami- liaux totaux	Couples	Couples	Parents seuls	Ménages multi- familiaux
				sans enfants	avec enfants		
(types de ménages familiaux)							
1986-91	80,8	24,8	56,0	16,3	31,3	7,4	1,0
1991-96	69,5	22,3	47,2	14,9	24,7	6,7	,9
1996-01	62,0	21,7	40,3	14,5	19,0	6,0	,9
2001-06	58,2	22,5	35,7	18,8	11,3	4,8	,9
2006-11	56,2	24,1	32,1	20,0	7,3	4,0	,8

iii) Demande éventuelle annuelle moyenne par mode d'occupation et type de logement

Période	Mode d'occu- pation	Maison individ. isolée	Appar- tement	Autre logement collectif	Logement transpor- table	Total
1986-91	Propr	42,3	2,6	6,5	,2	51,8
	Locat	3,9	20,5	4,6	,0	29,0
	Total	46,3	23,1	11,2	,3	80,8
1991-96	Propr	40,4	2,6	5,7	,2	48,9
	Locat	2,5	15,3	2,9	,0	20,7
	Total	42,9	17,9	8,6	,2	69,5
1996-01	Propr	36,3	2,4	5,2	,2	44,0
	Locat	2,0	13,7	2,3	,0	18,0
	Total	38,3	16,1	7,5	,2	62,0
2001-06	Propr	32,4	2,3	4,7	,2	39,6
	Locat	2,1	14,1	2,4	,0	18,7
	Total	34,5	16,4	7,2	,2	58,2
2006-11	Propr	29,6	2,3	4,1	,2	36,2
	Locat	2,1	15,4	2,4	,0	19,9
	Total	31,8	17,6	6,6	,2	56,2

ANNEXE A

Région : ONTARIO

Projection : N° 3 (BASE)

(chiffres en milliers)

i) Population et ménages totaux projetés

Année	Popu- lation	Tous les ménages	Ménages non fami- liaux	Ménages fami- liaux totaux	Ménages familiaux			
					Couples sans enfants	Couples avec enfants	Parents seuls	Ménages multi- familiaux
1986	9 101,7	3 221,7	821,6	2 400,1	782,5	1 303,0	270,3	44,4
1991	9 885,7	3 627,0	945,8	2 681,2	864,2	1 460,0	307,6	49,4
1996	10 667,2	4 014,5	1 068,3	2 946,3	947,9	1 599,2	344,6	54,6
2001	11 381,8	4 372,4	1 190,0	3 182,4	1 031,2	1 713,1	378,7	59,4
2006	12 041,4	4 715,3	1 316,5	3 398,9	1 136,0	1 790,8	407,6	64,5
2011	12 660,1	5 050,9	1 451,6	3 599,3	1 247,3	1 850,2	432,8	69,0

ii) Demande éventuelle annuelle moyenne par type de ménage

Période	Tous les ménages	Ménages non fami- liaux	Ménages fami- liaux totaux	Ménages familiaux			
				Couples sans enfants	Couples avec enfants	Parents seuls	Ménages multi- familiaux
1986-91	81,1	24,8	56,2	16,3	31,4	7,5	1,0
1991-96	77,5	24,5	53,0	16,7	27,8	7,4	1,0
1996-01	71,6	24,3	47,2	16,7	22,8	6,8	1,0
2001-06	68,6	25,3	43,3	21,0	15,6	5,8	1,0
2006-11	67,1	27,0	40,1	22,3	11,9	5,0	,9

iii) Demande éventuelle annuelle moyenne par mode d'occupation et type de logement

Période	Mode d'occu- pation	Maison individ. isolée	Appar- tement	Autre logement collectif	Logement transpor- table	Total
1986-91	Propr	42,5	2,6	6,6	,3	51,9
	Locat	3,9	20,5	4,7	,0	29,1
	Total	46,4	23,2	11,2	,3	81,1
1991-96	Propr	44,2	2,8	6,4	,2	53,5
	Locat	3,0	17,5	3,5	,0	24,0
	Total	47,1	20,3	9,8	,2	77,5
1996-01	Propr	41,0	2,6	5,9	,2	49,7
	Locat	2,6	16,2	3,0	,0	21,8
	Total	43,6	18,9	8,9	,2	71,6
2001-06	Propr	37,7	2,6	5,6	,2	46,1
	Locat	2,6	16,8	3,1	,0	22,5
	Total	40,3	19,3	8,7	,2	68,6
2006-11	Propr	35,4	2,6	5,0	,2	43,3
	Locat	2,7	18,0	3,1	,0	23,8
	Total	38,1	20,6	8,2	,2	67,1

ANNEXE A

Région : ONTARIO

Projection : N° 4 (IMMIGRATION FORTE)

(chiffres en milliers)

i) Population et ménages totaux projetés

Année	Popu- lation	Tous les ménages	Ménages non fami- liaux	Ménages fami- liaux totaux	Ménages familiaux			
					Couples sans enfants	Couples avec enfants	Parents seuls	Ménages multi- familiaux
1986	9 101,7	3 221,7	821,6	2 400,1	782,5	1 303,0	270,3	44,4
1991	9 885,7	3 627,0	945,8	2 681,2	864,2	1 460,0	307,6	49,4
1996	10 703,0	4 026,8	1 071,7	2 955,1	950,8	1 603,9	345,7	54,7
2001	11 537,7	4 427,3	1 205,4	3 221,9	1 043,9	1 734,4	383,4	60,1
2006	12 330,7	4 819,5	1 345,6	3 473,9	1 159,4	1 832,0	416,8	65,8
2011	13 090,7	5 208,0	1 495,1	3 712,9	1 281,7	1 913,2	447,1	70,9

ii) Demande éventuelle annuelle moyenne par type de ménage

Période	Tous les ménages	Ménages non fami- liaux	Ménages fami- liaux totaux	Ménages familiaux			
				Couples sans enfants	Couples avec enfants	Parents seuls	Ménages multi- familiaux
1986-91	81,1	24,8	56,2	16,3	31,4	7,5	1,0
1991-96	80,0	25,2	54,8	17,3	28,8	7,6	1,1
1996-01	80,1	26,8	53,4	18,6	26,1	7,5	1,1
2001-06	78,4	28,0	50,4	23,1	19,5	6,7	1,1
2006-11	77,7	29,9	47,8	24,5	16,2	6,1	1,0

iii) Demande éventuelle annuelle moyenne par mode d'occupation et type de logement

Période	Mode d'occu- pation	Maison individ. isolée	Appar- tement	Autre logement collectif	Logement transpor- table	Total
1986-91	Propr	42,5	2,6	6,6	,3	51,9
	Locat	3,9	20,5	4,7	,0	29,1
	Total	46,4	23,2	11,2	,3	81,1
1991-96	Propr	45,3	2,9	6,6	,2	55,0
	Locat	3,1	18,2	3,7	,0	25,0
	Total	48,4	21,1	10,2	,2	80,0
1996-01	Propr	45,0	2,9	6,6	,2	54,8
	Locat	3,1	18,6	3,6	,0	25,4
	Total	48,1	21,5	10,3	,2	80,1
2001-06	Propr	42,5	2,9	6,4	,2	52,0
	Locat	3,2	19,4	3,8	,0	26,4
	Total	45,7	22,2	10,2	,3	78,4
2006-11	Propr	40,9	2,9	5,9	,2	50,0
	Locat	3,2	20,6	3,8	,0	27,7
	Total	44,2	23,6	9,7	,3	77,7

ANNEXE A

Région : **ONTARIO**

Projection : N° 5 (FORTE)

(chiffres en milliers)

i) Population et ménages totaux projetés

Année	Popu- lation	Tous les ménages	Ménages non fami- liaux	Ménages fami- liaux totaux	Couples sans enfants	Couples avec enfants	Parents seuls	Ménages multi- familiaux
					(types de ménages familiaux)			
1986	9 101,7	3 221,7	821,6	2 400,1	782,5	1 303,0	270,3	44,4
1991	9 885,7	3 643,2	976,1	2 667,1	859,7	1 452,3	305,8	49,2
1996	10 703,0	4 060,0	1 131,2	2 928,8	942,4	1 589,8	342,2	54,4
2001	11 537,7	4 478,4	1 293,4	3 184,9	1 031,7	1 715,2	378,4	59,7
2006	12 330,7	4 888,0	1 461,5	3 426,5	1 143,2	1 808,0	410,1	65,2
2011	13 090,7	5 292,9	1 638,2	3 654,8	1 261,3	1 884,5	438,7	70,2

ii) Demande éventuelle annuelle moyenne par type de ménage

Période	Tous les ménages	Ménages non fami- liaux	Ménages fami- liaux totaux	Couples sans enfants	Couples avec enfants	Parents seuls	Ménages multi- familiaux
				(types de ménages familiaux)			
1986-91	84,3	30,9	53,4	15,4	29,9	7,1	1,0
1991-96	83,3	31,0	52,3	16,5	27,5	7,3	1,0
1996-01	83,7	32,4	51,2	17,9	25,1	7,2	1,1
2001-06	81,9	33,6	48,3	22,3	18,6	6,3	1,1
2006-11	81,0	35,3	45,7	23,6	15,3	5,7	1,0

iii) Demande éventuelle annuelle moyenne par mode d'occupation et type de logement

Période	Mode d'occu- pation	Maison individ. isolée	Appar- tement	Autre logement collectif	Logement transpor- table	Total
1986-91	Propr	42,2	2,8	6,6	,3	51,8
	Locat	4,1	23,5	4,9	,0	32,5
	Total	46,3	26,3	11,5	,3	84,3
1991-96	Propr	45,3	3,0	6,6	,2	55,1
	Locat	3,3	21,0	3,9	,0	28,2
	Total	48,5	24,1	10,5	,3	83,3
1996-01	Propr	45,2	3,1	6,7	,2	55,2
	Locat	3,3	21,3	3,9	,0	28,5
	Total	48,5	24,4	10,6	,2	83,7
2001-06	Propr	42,7	3,0	6,5	,2	52,5
	Locat	3,3	22,1	4,0	,0	29,5
	Total	46,1	25,1	10,5	,3	81,9
2006-11	Propr	41,0	3,1	6,0	,2	50,3
	Locat	3,4	23,2	4,0	,0	30,6
	Total	44,4	26,3	10,0	,3	81,0

ANNEXE A

Région : ONTARIO

Projection : N° 6 (CENTRE)

(chiffres en milliers)

i) Population et ménages totaux projetés

Année	Popu- lation	Tous les ménages	Ménages non fami- liaux	Ménages fami- liaux totaux	Couples		Parents seuls	Ménages multi- familiaux
					sans enfants	avec enfants		
(types de ménages familiaux)								
1986	9 101,7	3 221,7	821,6	2 400,1	782,5	1 303,0	270,3	44,4
1991	9 893,0	3 629,5	946,4	2 683,0	864,7	1 461,0	307,9	49,4
1996	10 771,1	4 050,3	1 077,0	2 973,3	955,1	1 615,3	347,9	55,0
2001	11 586,3	4 444,7	1 207,3	3 237,4	1 045,2	1 746,3	385,6	60,4
2006	12 332,9	4 820,8	1 341,7	3 479,2	1 156,6	1 838,8	417,9	65,9
2011	13 020,3	5 185,1	1 484,3	3 700,8	1 274,4	1 909,6	446,0	70,8

ii) Demande éventuelle annuelle moyenne par type de ménage

Période	Tous les ménages	Ménages non fami- liaux	Ménages fami- liaux totaux	Couples		Parents seuls	Ménages multi- familiaux
				sans enfants	avec enfants		
(types de ménages familiaux)							
1986-91	81,6	25,0	56,6	16,4	31,6	7,5	1,0
1991-96	84,2	26,1	58,1	18,1	30,9	8,0	1,1
1996-01	78,9	26,0	52,8	18,0	26,2	7,5	1,1
2001-06	75,2	26,9	48,4	22,3	18,5	6,5	1,1
2006-11	72,9	28,5	44,3	23,6	14,2	5,6	1,0

iii) Demande éventuelle annuelle moyenne par mode d'occupation et type de logement

Période	Mode d'occu- pation	Maison individ. isolée	Appar- tement	Autre logement collectif	Logement transpor- table	Total
	Locat	4,0	20,7	4,7	,0	29,4
	Total	46,7	23,3	11,3	,3	81,6
1991-96	Propr	47,3	3,0	6,9	,2	57,4
	Locat	3,4	19,3	4,0	,0	26,8
	Total	50,7	22,3	10,9	,3	84,2
1996-01	Propr	44,8	2,9	6,6	,2	54,4
	Locat	3,0	18,0	3,5	,0	24,5
	Total	47,8	20,8	10,1	,2	78,9
2001-06	Propr	41,3	2,8	6,2	,2	50,5
	Locat	3,0	18,2	3,5	,0	24,7
	Total	44,3	21,0	9,7	,2	75,2
2006-11	Propr	38,7	2,8	5,6	,2	47,3
	Locat	2,9	19,2	3,4	,0	25,6
	Total	41,6	22,0	9,0	,3	72,9

ANNEXE A

Région : MANITOBA

Projection : N° 1 (FAIBLE)

(chiffres en milliers)

i) Population et ménages totaux projetés

Année	Popu- lation	Tous les ménages	Ménages non fami- liaux	Ménages fami- liaux totaux	Couples	Couples	Parents seuls	Ménages multi- familiaux
					sans enfants	avec enfants		
(types de ménages familiaux)								
1986	1 063,0	382,3	109,2	273,1	93,3	144,9	31,9	3,1
1991	1 094,8	403,4	114,0	289,4	97,0	154,7	34,5	3,2
1996	1 134,7	426,8	119,5	307,3	101,8	164,6	37,6	3,4
2001	1 172,5	448,6	125,1	323,5	107,3	172,3	40,3	3,6
2006	1 209,4	470,2	131,6	338,6	115,4	176,7	42,8	3,7
2011	1 247,2	492,9	139,6	353,3	124,8	179,6	44,9	3,9

ii) Demande éventuelle annuelle moyenne par type de ménage

Période	Tous les ménages	Ménages non fami- liaux	Ménages fami- liaux totaux	Couples	Couples	Parents seuls	Ménages multi- familiaux
				sans enfants	avec enfants		
(types de ménages familiaux)							
1986-91	4,2	1,0	3,3	,7	2,0	,5	,0
1991-96	4,7	1,1	3,6	1,0	2,0	,6	,0
1996-01	4,4	1,1	3,2	1,1	1,5	,6	,0
2001-06	4,3	1,3	3,0	1,6	,9	,5	,0
2006-11	4,5	1,6	2,9	1,9	,6	,4	,0

iii) Demande éventuelle annuelle moyenne par mode d'occupation et type de logement

Période	Mode d'occu- pation	Maison individ. isolée	Appar- tement	Autre logement collectif	Logement transpor- table	Total
1986-91	Propr	2,9	,1	,1	,0	3,1
	Locat	,2	,7	,2	,0	1,1
	Total	3,1	,8	,3	,0	4,2
1991-96	Propr	3,4	,1	,1	,0	3,6
	Locat	,2	,7	,2	,0	1,1
	Total	3,6	,8	,3	,0	4,7
1996-01	Propr	3,2	,1	,1	,0	3,4
	Locat	,2	,6	,1	,0	,9
	Total	3,4	,7	,3	,0	4,4
2001-06	Propr	3,0	,1	,1	,0	3,3
	Locat	,2	,7	,1	,0	1,1
	Total	3,2	,8	,3	,0	4,3
2006-11	Propr	3,0	,1	,1	,0	3,3
	Locat	,2	,9	,2	,0	1,3
	Total	3,2	1,0	,3	,0	4,5

ANNEXE A

Région : MANITOBA

Projection : N° 2 (IMMIGRATION FAIBLE)

(chiffres en milliers)

i) Population et ménages totaux projetés

Année	Popu- lation	Tous les ménages	Ménages non fami- liaux	Ménages fami- liaux totaux	Couples	Couples	Parents seuls	Ménages multi- familiaux
					sans enfants	avec enfants		
(types de ménages familiaux)								
1986	1 063,0	382,3	109,2	273,1	93,3	144,9	31,9	3,1
1991	1 094,8	405,5	117,3	288,2	96,4	154,2	34,4	3,2
1996	1 134,7	431,2	125,9	305,2	100,7	163,9	37,3	3,4
2001	1 172,5	455,2	134,3	320,9	105,8	171,5	40,0	3,5
2006	1 209,4	478,8	143,3	335,5	113,5	175,9	42,4	3,7
2011	1 247,2	503,1	153,8	349,4	122,5	178,6	44,4	3,9

ii) Demande éventuelle annuelle moyenne par type de ménage

Période	Tous les ménages	Ménages non fami- liaux	Ménages fami- liaux totaux	Couples	Couples	Parents seuls	Ménages multi- familiaux
				sans enfants	avec enfants		
(types de ménages familiaux)							
1986-91	4,6	1,6	3,0	,6	1,9	,5	,0
1991-96	5,1	1,7	3,4	,9	1,9	,6	,0
1996-01	4,8	1,7	3,1	1,0	1,5	,5	,0
2001-06	4,7	1,8	2,9	1,5	,9	,5	,0
2006-11	4,9	2,1	2,8	1,8	,6	,4	,0

iii) Demande éventuelle annuelle moyenne par mode d'occupation et type de logement

Période	Mode d'occu- pation	Maison individ. isolée	Appar- tement	Autre logement collectif	Logement transpor- table	Total
1986-91	Propr	2,9	,1	,1	,0	3,2
	Locat	,2	1,0	,2	,0	1,4
	Total	3,2	1,1	,3	,1	4,6
1991-96	Propr	3,5	,1	,1	,0	3,7
	Locat	,3	1,0	,2	,0	1,4
	Total	3,7	1,1	,3	,0	5,1
1996-01	Propr	3,3	,1	,1	,0	3,6
	Locat	,2	,9	,2	,0	1,3
	Total	3,5	1,0	,3	,0	4,8
2001-06	Propr	3,1	,1	,1	,0	3,4
	Locat	,2	,9	,2	,0	1,3
	Total	3,3	1,0	,3	,0	4,7
2006-11	Propr	3,1	,1	,1	,0	3,3
	Locat	,2	1,1	,2	,0	1,5
	Total	3,3	1,2	,3	,0	4,9

ANNEXE A

Région : MANITOBA

Projection : N° 3 (BASE)

(chiffres en milliers)

i) Population et ménages totaux projetés

Année	Popu- lation	Tous les ménages	Ménages non fami- liaux	Ménages fami- liaux totaux	Ménages			
					Couples sans enfants	Couples avec enfants	Parents seuls	Ménages multi- familiaux
(types de ménages familiaux)								
1986	1 063,0	382,3	109,2	273,1	93,3	144,9	31,9	3,1
1991	1 095,1	405,6	117,3	288,3	96,4	154,2	34,4	3,2
1996	1 143,5	434,3	126,8	307,5	101,4	165,1	37,6	3,4
2001	1 191,2	462,0	136,3	325,8	107,3	174,3	40,6	3,6
2006	1 238,7	489,7	146,4	343,3	115,8	180,3	43,4	3,8
2011	1 287,6	518,3	158,0	360,4	125,6	184,9	45,9	4,0

ii) Demande éventuelle annuelle moyenne par type de ménage

Période	Tous les ménages	Ménages non fami- liaux	Ménages fami- liaux totaux	Ménages			
				Couples sans enfants	Couples avec enfants	Parents seuls	Ménages multi- familiaux
(types de ménages familiaux)							
1986-91	4,7	1,6	3,0	,6	1,9	,5	,0
1991-96	5,7	1,9	3,8	1,0	2,2	,6	,0
1996-01	5,6	1,9	3,7	1,2	1,8	,6	,0
2001-06	5,5	2,0	3,5	1,7	1,2	,5	,0
2006-11	5,7	2,3	3,4	2,0	,9	,5	,0

iii) Demande éventuelle annuelle moyenne par mode d'occupation et type de logement

Période	Mode d'occu- pation	Maison individ. isolée	Appar- tement	Autre logement collectif	Logement transpor- table	Total
1986-91	Propr	3,0	,1	,1	,0	3,2
	Locat	,3	1,0	,2	,0	1,4
	Total	3,2	1,1	,3	,1	4,7
1991-96	Propr	3,8	,1	,2	,0	4,1
	Locat	,3	1,1	,2	,0	1,7
	Total	4,1	1,2	,4	,0	5,7
1996-01	Propr	3,7	,1	,2	,0	4,0
	Locat	,3	1,0	,2	,0	1,5
	Total	4,0	1,1	,4	,0	5,6
2001-06	Propr	3,6	,1	,2	,0	3,9
	Locat	,3	1,1	,2	,0	1,6
	Total	3,9	1,2	,4	,1	5,5
2006-11	Propr	3,6	,1	,2	,0	3,9
	Locat	,3	1,3	,2	,0	1,8
	Total	3,9	1,4	,4	,1	5,7

ANNEXE A

Région : MANITOBA

Projection : N° 4 (IMMIGRATION FORTE)

(chiffres en milliers)

i) Population et ménages totaux projetés

Année	Popu- lation	Tous les ménages	Ménages non fami- liaux	Ménages fami- liaux totaux	Couples	Couples	Parents seuls	Ménages
					sans enfants	avec enfants		multi- familiaux
(types de ménages familiaux)								
1986	1 063,0	382,3	109,2	273,1	93,3	144,9	31,9	3,1
1991	1 095,1	405,6	117,3	288,3	96,4	154,2	34,4	3,2
1996	1 146,2	435,2	127,1	308,1	101,6	165,5	37,7	3,4
2001	1 203,0	466,3	137,5	328,8	108,2	175,9	41,0	3,6
2006	1 260,8	497,8	148,7	349,1	117,5	183,6	44,2	3,9
2011	1 320,6	530,6	161,4	369,2	128,1	189,9	47,1	4,1

ii) Demande éventuelle annuelle moyenne par type de ménage

Période	Tous les ménages	Ménages non fami- liaux	Ménages fami- liaux totaux	Couples	Couples	Parents seuls	Ménages
				sans enfants	avec enfants		multi- familiaux
(types de ménages familiaux)							
1986-91	4,7	1,6	3,0	,6	1,9	,5	,0
1991-96	5,9	2,0	4,0	1,0	2,2	,7	,0
1996-01	6,2	2,1	4,1	1,3	2,1	,7	,0
2001-06	6,3	2,2	4,1	1,9	1,5	,6	,0
2006-11	6,6	2,5	4,0	2,1	1,3	,6	,0

iii) Demande éventuelle annuelle moyenne par mode d'occupation et type de logement

Période	Mode d'occu- pation	Maison	Appar- tement	Autre	Logement	Total
		individ. isolée		logement collectif	transpor- table	
1986-91	Propr	3,0	,1	,1	,0	3,2
	Locat	,3	1,0	,2	,0	1,4
	Total	3,2	1,1	,3	,1	4,7
1991-96	Propr	3,9	,1	,2	,0	4,2
	Locat	,3	1,2	,2	,0	1,7
	Total	4,2	1,3	,4	,0	5,9
1996-01	Propr	4,1	,1	,2	,0	4,4
	Locat	,3	1,2	,2	,0	1,8
	Total	4,4	1,3	,4	,1	6,2
2001-06	Propr	4,0	,1	,2	,1	4,4
	Locat	,4	1,3	,3	,0	1,9
	Total	4,4	1,4	,5	,1	6,3
2006-11	Propr	4,1	,1	,2	,1	4,5
	Locat	,4	1,4	,3	,0	2,1
	Total	4,5	1,6	,5	,1	6,6

ANNEXE A

Région : MANITOBA

Projection : N° 5 (FORTE)

(chiffres en milliers)

i) Population et ménages totaux projetés

Année	Popu- lation	Tous les ménages	Ménages non fami- liaux	Ménages fami- liaux totaux	Ménages			
					Couples sans enfants	Couples avec enfants	Parents seuls	Ménages multi- familiaux
(types de ménages familiaux)								
1986	1 063,0	382,3	109,2	273,1	93,3	144,9	31,9	3,1
1991	1 095,1	407,7	120,6	287,2	95,9	153,8	34,3	3,2
1996	1 146,2	439,5	133,4	306,1	100,5	164,8	37,4	3,4
2001	1 203,0	472,8	146,7	326,1	106,7	175,2	40,7	3,6
2006	1 260,8	506,3	160,6	345,7	115,5	182,7	43,7	3,8
2011	1 320,6	540,9	176,0	364,9	125,6	188,7	46,6	4,0

ii) Demande éventuelle annuelle moyenne par type de ménage

Période	Tous les ménages	Ménages non fami- liaux	Ménages fami- liaux totaux	Ménages			
				Couples sans enfants	Couples avec enfants	Parents seuls	Ménages multi- familiaux
(types de ménages familiaux)							
1986-91	5,1	2,3	2,8	,5	1,8	,5	,0
1991-96	6,4	2,6	3,8	,9	2,2	,6	,0
1996-01	6,7	2,7	4,0	1,2	2,1	,7	,0
2001-06	6,7	2,8	3,9	1,8	1,5	,6	,0
2006-11	6,9	3,1	3,8	2,0	1,2	,6	,0

iii) Demande éventuelle annuelle moyenne par mode d'occupation et type de logement

Période	Mode d'occu- pation	Maison individ. isolée	Appar- tement	Autre logement collectif	Logement transpor- table	Total
	Locat	,3	1,3	,2	,0	1,8
	Total	3,3	1,4	,4	,1	5,1
1991-96	Propr	4,0	,1	,2	,0	4,3
	Locat	,4	1,4	,3	,0	2,1
	Total	4,3	1,5	,4	,1	6,4
1996-01	Propr	4,2	,1	,2	,0	4,6
	Locat	,4	1,5	,3	,0	2,1
	Total	4,6	1,6	,5	,1	6,7
2001-06	Propr	4,1	,1	,2	,1	4,5
	Locat	,4	1,5	,3	,0	2,2
	Total	4,5	1,6	,5	,1	6,7
2006-11	Propr	4,2	,1	,2	,1	4,6
	Locat	,4	1,7	,3	,0	2,4
	Total	4,6	1,8	,5	,1	6,9

ANNEXE A

Région : MANITOBA

Projection : N° 6 (CENTRE)

(chiffres en milliers)

i) Population et ménages totaux projetés

Année	Popu- lation	Tous les ménages	Ménages non fami- liaux	Ménages fami- liaux totaux	Couples	Couples	Parents seuls	Ménages multi- familiaux
					sans enfants	avec enfants		
(types de ménages familiaux)								
1986	1 063,0	382,3	109,2	273,1	93,3	144,9	31,9	3,1
1991	1 096,2	406,0	117,4	288,5	96,5	154,4	34,4	3,2
1996	1 157,1	438,9	128,0	310,8	102,3	167,1	38,0	3,4
2001	1 217,6	471,2	138,7	332,5	109,0	178,3	41,5	3,7
2006	1 276,1	503,0	149,9	353,1	118,5	186,0	44,7	3,9
2011	1 334,4	535,6	162,6	373,0	129,2	192,0	47,6	4,1

ii) Demande éventuelle annuelle moyenne par type de ménage

Période	Tous les ménages	Ménages non fami- liaux	Ménages fami- liaux totaux	Couples	Couples	Parents seuls	Ménages multi- familiaux
				sans enfants	avec enfants		
(types de ménages familiaux)							
1986-91	4,7	1,6	3,1	,6	1,9	,5	,0
1991-96	6,6	2,1	4,5	1,2	2,5	,7	,0
1996-01	6,5	2,1	4,3	1,4	2,2	,7	,0
2001-06	6,4	2,2	4,1	1,9	1,6	,6	,0
2006-11	6,5	2,5	4,0	2,1	1,2	,6	,0

iii) Demande éventuelle annuelle moyenne par mode d'occupation et type de logement

Période	Mode d'occu- pation	Maison individ. isolée	Appar- tement	Autre logement collectif	Logement transpor- table	Total
1986-91	Propr	3,0	,1	,1	,0	3,3
	Locat	,3	1,0	,2	,0	1,5
	Total	3,3	1,1	,3	,1	4,7
1991-96	Propr	4,3	,1	,2	,1	4,6
	Locat	,4	1,3	,3	,0	2,0
	Total	4,7	1,4	,5	,1	6,6
1996-01	Propr	4,3	,1	,2	,0	4,6
	Locat	,3	1,2	,3	,0	1,8
	Total	4,6	1,3	,5	,1	6,5
2001-06	Propr	4,1	,1	,2	,1	4,5
	Locat	,4	1,3	,3	,0	1,9
	Total	4,5	1,4	,5	,1	6,4
2006-11	Propr	4,1	,1	,2	,1	4,5
	Locat	,4	1,4	,3	,0	2,0
	Total	4,5	1,5	,4	,1	6,5

ANNEXE A

Région : SASKATCHEWAN

Projection : N° 1 (FAIBLE)

(chiffres en milliers)

i) Population et ménages totaux projetés

Année	Popu- lation	Tous les ménages	Ménages non fami- liaux	Ménages fami- liaux totaux	Ménages familiaux			
					Couples sans enfants	Couples avec enfants	Parents seuls	Ménages multi- familiaux
1986	1 009,6	358,3	99,5	258,8	88,3	141,0	27,6	1,8
1991	999,1	364,4	99,8	264,6	88,7	145,3	28,9	1,7
1996	1 032,1	383,3	103,6	279,7	92,5	154,0	31,4	1,7
2001	1 067,8	404,3	108,7	295,5	98,3	161,3	34,1	1,8
2006	1 103,9	425,9	114,9	311,0	106,8	165,9	36,5	1,9
2011	1 141,2	448,2	122,1	326,1	116,8	168,8	38,6	1,9

ii) Demande éventuelle annuelle moyenne par type de ménage

Période	Tous les ménages	Ménages non fami- liaux	Ménages fami- liaux totaux	Ménages familiaux			
				Couples sans enfants	Couples avec enfants	Parents seuls	Ménages multi- familiaux
1986-91	1,2	,1	1,2	,1	,9	,2	,0
1991-96	3,8	,8	3,0	,8	1,7	,5	,0
1996-01	4,2	1,0	3,2	1,2	1,5	,5	,0
2001-06	4,3	1,2	3,1	1,7	,9	,5	,0
2006-11	4,5	1,4	3,0	2,0	,6	,4	,0

iii) Demande éventuelle annuelle moyenne par mode d'occupation et type de logement

Période	Mode d'occu- pation	Maison individ. isolée	Appar- tement	Autre logement collectif	Logement transpor- table	Total
1986-91	Propr	1,6	,0	,0	,0	1,6
	Locat	,1	,2	,0	,0	,3
	Total	1,4	,2	,0	,0	1,2
1991-96	Propr	3,0	,0	,1	,0	3,1
	Locat	,2	,3	,1	,0	,6
	Total	3,2	,3	,2	,0	3,8
1996-01	Propr	3,2	,0	,1	,0	3,4
	Locat	,3	,4	,1	,0	,8
	Total	3,5	,4	,2	,1	4,2
2001-06	Propr	3,2	,0	,1	,1	3,4
	Locat	,3	,5	,2	,0	,9
	Total	3,5	,5	,2	,1	4,3
2006-11	Propr	3,3	,0	,1	,1	3,5
	Locat	,3	,5	,2	,0	1,0
	Total	3,6	,5	,3	,1	4,5

ANNEXE A

Région : SASKATCHEWAN

Projection : N° 2 (IMMIGRATION FAIBLE)

(chiffres en milliers)

i) Population et ménages totaux projetés

Année	Popu- lation	Tous les ménages	Ménages non fami- liaux	Ménages fami- liaux totaux	Couples	Couples	Parents seuls	Ménages multi- familiaux
					sans enfants	avec enfants		

(types de ménages familiaux)								
1986	1 009,6	358,3	99,5	258,8	88,3	141,0	27,6	1,8
1991	999,1	366,9	102,8	264,1	88,3	145,3	28,8	1,7
1996	1 032,1	388,2	109,3	278,9	91,6	154,1	31,4	1,7
2001	1 067,8	411,4	117,0	294,4	97,0	161,6	34,0	1,8
2006	1 103,9	435,3	125,7	309,6	105,2	166,2	36,3	1,9
2011	1 141,2	459,4	135,2	324,2	114,8	169,1	38,4	1,9

ii) Demande éventuelle annuelle moyenne par type de ménage

Période	Tous les ménages	Ménages non fami- liaux	Ménages fami- liaux totaux	Couples	Couples	Parents seuls	Ménages multi- familiaux
				sans enfants	avec enfants		

(types de ménages familiaux)							
1986-91	1,7	,7	1,1	,0	,9	,2	,0
1991-96	4,3	1,3	3,0	,7	1,8	,5	,0
1996-01	4,6	1,5	3,1	1,1	1,5	,5	,0
2001-06	4,8	1,7	3,0	1,6	,9	,5	,0
2006-11	4,8	1,9	2,9	1,9	,6	,4	,0

iii) Demande éventuelle annuelle moyenne par mode d'occupation et type de logement

Période	Mode d'occu- pation	Maison individ. isolée	Appar- tement	Autre logement collectif	Logement transpor- table	Total
1986-91	Propr	1,7	,0	,0	,0	1,7
	Locat	,1	,0	,0	,0	,0
	Total	1,6	,1	,0	,0	1,7
1991-96	Propr	3,2	,0	,1	,0	3,3
	Locat	,3	,5	,2	,0	,9
	Total	3,5	,5	,2	,0	4,3
1996-01	Propr	3,4	,0	,1	,1	3,6
	Locat	,3	,6	,2	,0	1,1
	Total	3,7	,6	,3	,1	4,6
2001-06	Propr	3,4	,0	,1	,1	3,6
	Locat	,4	,6	,2	,0	1,2
	Total	3,7	,7	,3	,1	4,8
2006-11	Propr	3,4	,1	,1	,1	3,6
	Locat	,3	,7	,2	,0	1,2
	Total	3,7	,7	,3	,1	4,8

ANNEXE A

Région : SASKATCHEWAN

Projection : N° 3 (BASE)

(chiffres en milliers)

i) Population et ménages totaux projetés

Année	Popu- lation	Tous les ménages	Ménages non fami- liaux	Ménages fami- liaux totaux	Couples	Couples	Parents seuls	Ménages multi- familiaux
					sans enfants	avec enfants		
(types de ménages familiaux)								
1986	1 009,6	358,3	99,5	258,8	88,3	141,0	27,6	1,8
1991	999,2	367,0	102,8	264,2	88,3	145,3	28,8	1,7
1996	1 036,4	389,7	109,7	280,0	91,9	154,8	31,5	1,7
2001	1 077,1	414,8	117,9	296,9	97,7	163,1	34,3	1,8
2006	1 118,4	440,6	127,0	313,6	106,2	168,7	36,8	1,9
2011	1 161,2	466,8	137,1	329,7	116,2	172,4	39,1	1,9

ii) Demande éventuelle annuelle moyenne par type de ménage

Période	Tous les ménages	Ménages non fami- liaux	Ménages fami- liaux totaux	Couples	Couples	Parents seuls	Ménages multi- familiaux
				sans enfants	avec enfants		
(types de ménages familiaux)							
1986-91	1,7	,7	1,1	,0	,9	,2	,0
1991-96	4,6	1,4	3,2	,7	1,9	,5	,0
1996-01	5,0	1,6	3,4	1,1	1,7	,6	,0
2001-06	5,2	1,8	3,3	1,7	1,1	,5	,0
2006-11	5,3	2,0	3,2	2,0	,8	,5	,0

iii) Demande éventuelle annuelle moyenne par mode d'occupation et type de logement

Période	Mode d'occu- pation	Maison individ. isolée	Appar- tement	Autre logement collectif	Logement transpor- table	Total
1986-91	Propr	1,7	,0	,0	,0	1,8
	Locat	,1	,0	,0	,0	,0
	Total	1,6	,1	,0	,0	1,7
1991-96	Propr	3,3	,0	,1	,0	3,5
	Locat	,3	,5	,2	,0	1,0
	Total	3,7	,6	,3	,1	4,6
1996-01	Propr	3,6	,0	,1	,1	3,8
	Locat	,4	,6	,2	,0	1,2
	Total	4,0	,7	,3	,1	5,0
2001-06	Propr	3,6	,1	,1	,1	3,8
	Locat	,4	,7	,2	,0	1,3
	Total	4,0	,7	,3	,1	5,2
2006-11	Propr	3,7	,1	,1	,1	3,9
	Locat	,4	,7	,2	,0	1,3
	Total	4,1	,8	,3	,1	5,3

ANNEXE A

Région : SASKATCHEWAN

Projection : N° 4 (IMMIGRATION FORTE)

(chiffres en milliers)

i) Population et ménages totaux projetés

Année	Popu- lation	Tous les ménages	Ménages non fami- liaux	Ménages fami- liaux totaux	Couples	Couples	Parents seuls	Ménages multi- familiaux
					sans enfants	avec enfants		
(types de ménages familiaux)								
1986	1 009,6	358,3	99,5	258,8	88,3	141,0	27,6	1,8
1991	999,2	367,0	102,8	264,2	88,3	145,3	28,8	1,7
1996	1 037,7	390,2	109,9	280,3	92,0	155,0	31,5	1,7
2001	1 082,9	416,9	118,5	298,4	98,1	164,0	34,5	1,8
2006	1 129,2	444,5	128,0	316,5	106,9	170,5	37,2	1,9
2011	1 177,4	472,8	138,6	334,2	117,3	175,2	39,7	2,0

ii) Demande éventuelle annuelle moyenne par type de ménage

Période	Tous les ménages	Ménages non fami- liaux	Ménages fami- liaux totaux	Couples	Couples	Parents seuls	Ménages multi- familiaux
				sans enfants	avec enfants		
(types de ménages familiaux)							
1986-91	1,7	,7	1,1	,0	,9	,2	,0
1991-96	4,6	1,4	3,2	,7	1,9	,5	,0
1996-01	5,3	1,7	3,6	1,2	1,8	,6	,0
2001-06	5,5	1,9	3,6	1,8	1,3	,6	,0
2006-11	5,7	2,1	3,5	2,1	,9	,5	,0

iii) Demande éventuelle annuelle moyenne par mode d'occupation et type de logement

Période	Mode d'occu- pation	Maison	Appar- tement	Autre	Logement	Total
		individ. isolée		logement collectif	transpor- table	
1986-91	Propr	1,7	,0	,0	,0	1,8
	Locat	,1	,0	,0	,0	,0
	Total	1,6	,1	,0	,0	1,7
1991-96	Propr	3,4	,0	,1	,0	3,6
	Locat	,3	,5	,2	,0	1,1
	Total	3,7	,6	,3	,1	4,6
1996-01	Propr	3,8	,0	,1	,1	4,0
	Locat	,4	,7	,2	,0	1,3
	Total	4,2	,7	,3	,1	5,3
2001-06	Propr	3,9	,1	,1	,1	4,1
	Locat	,4	,7	,2	,0	1,4
	Total	4,3	,8	,3	,1	5,5
2006-11	Propr	4,0	,1	,1	,1	4,2
	Locat	,4	,8	,2	,0	1,4
	Total	4,4	,8	,3	,1	5,7

ANNEXE A

Région : SASKATCHEWAN

Projection : N° 5 (FORTE)

(chiffres en milliers)

i) Population et ménages totaux projetés

Année	Popu- lation	Tous les ménages	Ménages non fami- liaux	Ménages fami- liaux totaux	Ménages			
					Couples sans enfants	Couples avec enfants	Parents seuls	Ménages multi- familiaux
(types de ménages familiaux)								
1986	1 009,6	358,3	99,5	258,8	88,3	141,0	27,6	1,8
1991	999,2	369,3	105,7	263,6	87,8	145,3	28,8	1,7
1996	1 037,7	394,8	115,3	279,5	91,1	155,1	31,4	1,7
2001	1 082,9	423,7	126,5	297,2	96,8	164,3	34,3	1,8
2006	1 129,2	453,6	138,6	315,0	105,3	170,8	37,1	1,9
2011	1 177,4	483,8	151,6	332,2	115,3	175,5	39,5	2,0

ii) Demande éventuelle annuelle moyenne par type de ménage

Période	Tous les ménages	Ménages non fami- liaux	Ménages fami- liaux totaux	Ménages			
				Couples sans enfants	Couples avec enfants	Parents seuls	Ménages multi- familiaux
(types de ménages familiaux)							
1986-91	2,2	1,2	1,0	,1	,9	,2	,0
1991-96	5,1	1,9	3,2	,7	2,0	,5	,0
1996-01	5,8	2,2	3,6	1,1	1,8	,6	,0
2001-06	6,0	2,4	3,6	1,7	1,3	,5	,0
2006-11	6,0	2,6	3,4	2,0	,9	,5	,0

iii) Demande éventuelle annuelle moyenne par mode d'occupation et type de logement

Période	Mode d'occu- pation	Maison individ. isolée	Appar- tement	Autre logement collectif	Logement transpor- table	Total
1986-91	Propr	1,9	,0	,0	,0	1,9
	Locat	,0	,2	,1	,0	,3
	Total	1,8	,3	,1	,0	2,2
1991-96	Propr	3,6	,0	,1	,1	3,8
	Locat	,4	,7	,2	,0	1,3
	Total	4,0	,8	,3	,1	5,1
1996-01	Propr	4,0	,1	,1	,1	4,2
	Locat	,5	,8	,2	,0	1,6
	Total	4,5	,9	,3	,1	5,8
2001-06	Propr	4,0	,1	,1	,1	4,3
	Locat	,5	,9	,3	,0	1,7
	Total	4,5	1,0	,4	,1	6,0
2006-11	Propr	4,1	,1	,1	,1	4,4
	Locat	,5	,9	,3	,0	1,7
	Total	4,6	1,0	,4	,1	6,0

ANNEXE A

Région : SASKATCHEWAN

Projection : N° 6 (CENTRE)

(chiffres en milliers)

i) Population et ménages totaux projetés

Année	Popu- lation	Tous les ménages	Ménages non fami- liaux	Ménages fami- liaux totaux	Couples	Couples	Parents seuls	Ménages multi- familiaux
					sans enfants	avec enfants		
(types de ménages familiaux)								
1986	1 009,6	358,3	99,5	258,8	88,3	141,0	27,6	1,8
1991	997,7	366,4	102,7	263,8	88,2	145,1	28,8	1,7
1996	1 011,6	380,7	107,5	273,2	90,3	150,5	30,7	1,7
2001	1 027,7	396,5	113,5	283,0	94,4	154,3	32,5	1,7
2006	1 046,2	413,4	120,5	292,9	101,1	155,8	34,2	1,8
2011	1 069,1	431,5	128,4	303,0	109,1	156,4	35,7	1,8

ii) Demande éventuelle annuelle moyenne par type de ménage

Période	Tous les ménages	Ménages non fami- liaux	Ménages fami- liaux totaux	Couples	Couples	Parents seuls	Ménages multi- familiaux
				sans enfants	avec enfants		
(types de ménages familiaux)							
1986-91	1,6	,6	1,0	,0	,8	,2	,0
1991-96	2,9	1,0	1,9	,4	1,1	,4	,0
1996-01	3,2	1,2	2,0	,8	,8	,4	,0
2001-06	3,4	1,4	2,0	1,3	,3	,3	,0
2006-11	3,6	1,6	2,0	1,6	,1	,3	,0

iii) Demande éventuelle annuelle moyenne par mode d'occupation et type de logement

Période	Mode d'occu- pation	Maison individ. isolée	Appar- tement	Autre logement collectif	Logement transpor- table	Total
1986-91	Propr	1,7	,0	,0	,0	1,7
	Locat	,1	,0	,0	,0	,0
	Total	1,6	,1	,0	,0	1,6
1991-96	Propr	2,3	,0	,1	,0	2,4
	Locat	,1	,3	,1	,0	,5
	Total	2,4	,3	,1	,0	2,9
1996-01	Propr	2,4	,0	,1	,0	2,5
	Locat	,2	,4	,1	,0	,7
	Total	2,6	,4	,2	,0	3,2
2001-06	Propr	2,4	,0	,1	,1	2,5
	Locat	,2	,5	,1	,0	,9
	Total	2,6	,5	,2	,1	3,4
2006-11	Propr	2,5	,0	,1	,1	2,7
	Locat	,2	,5	,2	,0	,9
	Total	2,8	,6	,2	,1	3,6

ANNEXE A

Région : ALBERTA

Projection : N° 1 (FAIBLE)

(chiffres en milliers)

i) Population et ménages totaux projetés

Année	Popu- lation	Tous les ménages	Ménages non fami- liaux	Ménages fami- liaux totaux	Couples	Couples	Parents seuls	Ménages multi- familiaux
					sans enfants	avec enfants		
(types de ménages familiaux)								
1986	2 365,8	836,1	227,1	609,1	196,5	336,6	69,0	7,0
1991	2 510,6	913,6	242,2	671,4	215,4	370,5	77,6	7,8
1996	2 749,6	1 026,2	270,3	755,9	245,6	412,5	89,1	8,7
2001	2 969,5	1 133,8	300,0	833,8	279,1	445,4	99,6	9,7
2006	3 168,2	1 235,7	331,7	904,0	317,6	467,0	108,7	10,6
2011	3 349,6	1 332,3	365,2	967,1	357,4	481,8	116,5	11,4

ii) Demande éventuelle annuelle moyenne par type de ménage

Période	Tous les ménages	Ménages non fami- liaux	Ménages fami- liaux totaux	Couples	Couples	Parents seuls	Ménages multi- familiaux
				sans enfants	avec enfants		
(types de ménages familiaux)							
1986-91	15,5	3,0	12,5	3,8	6,8	1,7	,1
1991-96	22,5	5,6	16,9	6,0	8,4	2,3	,2
1996-01	21,5	6,0	15,6	6,7	6,6	2,1	,2
2001-06	20,4	6,3	14,0	7,7	4,3	1,8	,2
2006-11	19,3	6,7	12,6	8,0	3,0	1,6	,2

iii) Demande éventuelle annuelle moyenne par mode d'occupation et type de logement

Période	Mode d'occu- pation	Maison individ. isolée	Appar- tement	Autre logement collectif	Logement transpor- table	Total
1986-91	Propr	11,2	,2	,7	,4	12,5
	Locat	,8	1,4	,7	,0	3,0
	Total	12,1	1,6	1,4	,4	15,5
1991-96	Propr	15,0	,3	1,0	,5	16,8
	Locat	1,4	3,0	1,3	,1	5,7
	Total	16,4	3,3	2,2	,5	22,5
1996-01	Propr	14,2	,3	,9	,5	16,0
	Locat	1,3	3,0	1,2	,1	5,6
	Total	15,5	3,3	2,1	,5	21,5
2001-06	Propr	13,1	,3	,9	,5	14,8
	Locat	1,2	3,2	1,1	,1	5,6
	Total	14,3	3,5	2,1	,5	20,4
2006-11	Propr	12,1	,3	,9	,5	13,8
	Locat	1,1	3,3	1,1	,1	5,6
	Total	13,3	3,6	1,9	,5	19,3

ANNEXE A

Région : ALBERTA

Projection : N° 2 (IMMIGRATION FAIBLE)

(chiffres en milliers)

i) Population et ménages totaux projetés

Année	Popu- lation	Tous les ménages	Ménages non fami- liaux	Ménages fami- liaux totaux	Couples	Couples	Parents seuls	Ménages multi- familiaux
					sans enfants	avec enfants		
(types de ménages familiaux)								
1986	2 365,8	836,1	227,1	609,1	196,5	336,6	69,0	7,0
1991	2 510,6	917,8	249,9	667,9	214,1	368,8	77,2	7,7
1996	2 749,6	1 035,2	285,9	749,3	242,9	409,4	88,3	8,7
2001	2 969,5	1 147,8	323,5	824,3	275,1	441,2	98,4	9,6
2006	3 168,2	1 254,5	362,7	891,7	312,3	461,9	107,1	10,5
2011	3 349,6	1 355,2	403,3	951,8	350,5	475,6	114,5	11,2

ii) Demande éventuelle annuelle moyenne par type de ménage

Période	Tous les ménages	Ménages non fami- liaux	Ménages fami- liaux totaux	Couples	Couples	Parents seuls	Ménages multi- familiaux
				sans enfants	avec enfants		
(types de ménages familiaux)							
1986-91	16,3	4,6	11,8	3,5	6,4	1,6	,1
1991-96	23,5	7,2	16,3	5,8	8,1	2,2	,2
1996-01	22,5	7,5	15,0	6,4	6,4	2,0	,2
2001-06	21,3	7,9	13,5	7,4	4,1	1,7	,2
2006-11	20,1	8,1	12,0	7,6	2,7	1,5	,1

iii) Demande éventuelle annuelle moyenne par mode d'occupation et type de logement

Période	Mode d'occu- pation	Maison individ. isolée	Appar- tement	Autre logement collectif	Logement transpor- table	Total
1986-91	Propr	11,2	,2	,7	,4	12,6
	Locat	,9	2,1	,7	,0	3,8
	Total	12,2	2,3	1,4	,4	16,3
1991-96	Propr	15,1	,3	1,0	,5	16,9
	Locat	1,5	3,7	1,3	,1	6,6
	Total	16,6	4,0	2,3	,6	23,5
1996-01	Propr	14,3	,3	1,0	,5	16,1
	Locat	1,4	3,7	1,2	,1	6,4
	Total	15,7	4,0	2,2	,5	22,5
2001-06	Propr	13,2	,3	1,0	,5	15,0
	Locat	1,3	3,8	1,2	,1	6,4
	Total	14,5	4,1	2,2	,6	21,3
2006-11	Propr	12,2	,3	,9	,5	13,9
	Locat	1,2	3,8	1,1	,1	6,3
	Total	13,4	4,2	2,0	,5	20,1

ANNEXE A

Région : ALBERTA

Projection : N° 3 (BASE)

(chiffres en milliers)

i) Population et ménages totaux projetés

Année	Popu- lation	Tous les ménages	Ménages non fami- liaux	Ménages fami- liaux totaux	Ménages			
					Couples sans enfants	Couples avec enfants	Parents seuls	Ménages multi- familiaux
(types de ménages familiaux)								
1986	2 365,8	836,1	227,1	609,1	196,5	336,6	69,0	7,0
1991	2 511,4	918,0	250,0	668,1	214,2	368,9	77,2	7,7
1996	2 773,9	1 044,1	288,6	755,6	245,1	412,7	89,0	8,8
2001	3 022,2	1 167,4	329,2	838,1	279,7	448,6	100,1	9,8
2006	3 251,3	1 285,5	371,8	913,7	319,3	473,8	109,9	10,7
2011	3 464,4	1 398,3	415,7	982,5	360,3	492,3	118,4	11,6

ii) Demande éventuelle annuelle moyenne par type de ménage

Période	Tous les ménages	Ménages non fami- liaux	Ménages fami- liaux totaux	Ménages			
				Couples sans enfants	Couples avec enfants	Parents seuls	Ménages multi- familiaux
(types de ménages familiaux)							
1986-91	16,4	4,6	11,8	3,5	6,5	1,7	,1
1991-96	25,2	7,7	17,5	6,2	8,7	2,4	,2
1996-01	24,6	8,1	16,5	6,9	7,2	2,2	,2
2001-06	23,6	8,5	15,1	7,9	5,0	2,0	,2
2006-11	22,6	8,8	13,8	8,2	3,7	1,7	,2

iii) Demande éventuelle annuelle moyenne par mode d'occupation et type de logement

Période	Mode d'occu- pation	Maison individ. isolée	Appar- tement	Autre logement collectif	Logement transpor- table	Total
1986-91	Propr	11,3	,2	,7	,4	12,6
	Locat	,9	2,1	,7	,0	3,8
	Total	12,2	2,3	1,5	,4	16,4
1991-96	Propr	15,9	,3	1,1	,5	17,9
	Locat	1,7	4,1	1,5	,1	7,3
	Total	17,6	4,4	2,6	,6	25,2
1996-01	Propr	15,5	,4	1,1	,5	17,4
	Locat	1,6	4,1	1,4	,1	7,2
	Total	17,0	4,5	2,5	,6	24,6
2001-06	Propr	14,5	,4	1,1	,6	16,4
	Locat	1,5	4,2	1,4	,1	7,2
	Total	16,0	4,6	2,5	,6	23,6
2006-11	Propr	13,6	,4	1,0	,5	15,5
	Locat	1,4	4,3	1,3	,1	7,1
	Total	15,0	4,6	2,3	,6	22,6

ANNEXE A

Région : ALBERTA

Projection : N° 4 (IMMIGRATION FORTE)

(chiffres en milliers)

i) Population et ménages totaux projetés

Année	Popu- lation	Tous les ménages	Ménages non fami- liaux	Ménages fami- liaux totaux	Couples	Couples	Parents seuls	Ménages multi- familiaux
					sans enfants	avec enfants		
(types de ménages familiaux)								
1986	2 365,8	836,1	227,1	609,1	196,5	336,6	69,0	7,0
1991	2 511,4	918,0	250,0	668,1	214,2	368,9	77,2	7,7
1996	2 781,5	1 046,9	289,4	757,5	245,8	413,7	89,3	8,8
2001	3 055,7	1 179,8	333,0	846,8	282,6	453,2	101,2	9,9
2006	3 313,9	1 309,0	378,7	930,3	324,8	482,6	111,9	10,9
2011	3 557,9	1 433,5	426,0	1 007,4	368,3	505,7	121,6	11,9

ii) Demande éventuelle annuelle moyenne par type de ménage

Période	Tous les ménages	Ménages non fami- liaux	Ménages fami- liaux totaux	Couples	Couples	Parents seuls	Ménages multi- familiaux
				sans enfants	avec enfants		
(types de ménages familiaux)							
1986-91	16,4	4,6	11,8	3,5	6,5	1,7	,1
1991-96	25,8	7,9	17,9	6,3	8,9	2,4	,2
1996-01	26,6	8,7	17,9	7,4	7,9	2,4	,2
2001-06	25,8	9,1	16,7	8,4	5,9	2,1	,2
2006-11	24,9	9,5	15,4	8,7	4,6	1,9	,2

iii) Demande éventuelle annuelle moyenne par mode d'occupation et type de logement

Période	Mode d'occu- pation	Maison individ. isolée	Appar- tement	Autre logement collectif	Logement transpor- table	Total
1986-91	Propr	11,3	,2	,7	,4	12,6
	Locat	,9	2,1	,7	,0	3,8
	Total	12,2	2,3	1,5	,4	16,4
1991-96	Propr	16,2	,4	1,1	,5	18,2
	Locat	1,7	4,2	1,5	,1	7,6
	Total	17,9	4,5	2,7	,6	25,8
1996-01	Propr	16,4	,4	1,2	,6	18,6
	Locat	1,8	4,5	1,6	,1	8,0
	Total	18,2	4,9	2,8	,7	26,6
2001-06	Propr	15,6	,4	1,2	,6	17,8
	Locat	1,7	4,7	1,6	,1	8,0
	Total	17,3	5,0	2,8	,7	25,8
2006-11	Propr	14,9	,4	1,1	,6	17,0
	Locat	1,6	4,7	1,5	,1	7,9
	Total	16,5	5,1	2,6	,7	24,9

ANNEXE A

Région : ALBERTA

Projection : N° 5 (FORTE)

(chiffres en milliers)

i) Population et ménages totaux projetés

Année	Popu- lation	Tous les ménages	Ménages non fami- liaux	Ménages fami- liaux totaux	Couples	Couples	Parents seuls	Ménages multi- familiaux
					sans enfants	avec enfants		
(types de ménages familiaux)								
1986	2 365,8	836,1	227,1	609,1	196,5	336,6	69,0	7,0
1991	2 511,4	922,1	257,5	664,7	212,9	367,3	76,8	7,7
1996	2 781,5	1 055,6	304,8	750,8	243,1	410,6	88,5	8,7
2001	3 055,7	1 193,5	356,4	837,0	278,5	448,8	99,9	9,8
2006	3 313,9	1 327,5	410,3	917,2	319,1	477,1	110,3	10,8
2011	3 557,9	1 456,4	465,4	991,0	360,9	498,9	119,5	11,7

ii) Demande éventuelle annuelle moyenne par type de ménage

Période	Tous les ménages	Ménages non fami- liaux	Ménages fami- liaux totaux	Couples	Couples	Parents seuls	Ménages multi- familiaux
				sans enfants	avec enfants		
(types de ménages familiaux)							
1986-91	17,2	6,1	11,1	3,3	6,1	1,6	,1
1991-96	26,7	9,5	17,2	6,0	8,7	2,3	,2
1996-01	27,6	10,3	17,2	7,1	7,6	2,3	,2
2001-06	26,8	10,8	16,0	8,1	5,7	2,1	,2
2006-11	25,8	11,0	14,8	8,4	4,4	1,8	,2

iii) Demande éventuelle annuelle moyenne par mode d'occupation et type de logement

Période	Mode d'occu- pation	Maison individ. isolée	Appar- tement	Autre logement collectif	Logement transpor- table	Total
1986-91	Propr	11,2	,3	,8	,4	12,7
	Locat	1,0	2,7	,8	,0	4,5
	Total	12,2	3,0	1,5	,4	17,2
1991-96	Propr	16,2	,4	1,1	,6	18,3
	Locat	1,8	4,8	1,6	,1	8,4
	Total	18,1	5,2	2,8	,7	26,7
1996-01	Propr	16,5	,4	1,2	,6	18,7
	Locat	1,9	5,2	1,7	,1	8,8
	Total	18,4	5,6	2,9	,7	27,6
2001-06	Propr	15,7	,4	1,2	,6	18,0
	Locat	1,8	5,3	1,7	,1	8,8
	Total	17,5	5,7	2,9	,7	26,8
2006-11	Propr	14,9	,4	1,1	,6	17,1
	Locat	1,7	5,3	1,6	,1	8,7
	Total	16,6	5,8	2,7	,7	25,8

ANNEXE A

Région : ALBERTA

Projection : N° 6 (CENTRE)

(chiffres en milliers)

i) Population et ménages totaux projetés

Année	Popu- lation	Tous les ménages	Ménages non fami- liaux	Ménages fami- liaux totaux	Couples sans enfants	Couples avec enfants	Parents seuls	Ménages multi- familiaux
					(types de ménages familiaux)			
1986	2 365,8	836,1	227,1	609,1	196,5	336,6	69,0	7,0
1991	2 503,0	914,9	249,1	665,8	213,5	367,7	77,0	7,7
1996	2 644,7	995,1	275,1	720,0	234,8	392,1	84,7	8,4
2001	2 768,5	1 069,4	302,9	766,5	259,2	407,1	91,2	9,0
2006	2 889,2	1 143,7	333,9	809,8	288,7	414,8	96,7	9,6
2011	3 012,3	1 218,2	367,1	851,0	319,3	420,0	101,7	10,1

ii) Demande éventuelle annuelle moyenne par type de ménage

Période	Tous les ménages	Ménages non fami- liaux	Ménages fami- liaux totaux	Couples sans enfants	Couples avec enfants	Parents seuls	Ménages multi- familiaux
				(types de ménages familiaux)			
1986-91	15,8	4,4	11,4	3,4	6,2	1,6	,1
1991-96	16,0	5,2	10,8	4,3	4,9	1,5	,1
1996-01	14,9	5,6	9,3	4,9	3,0	1,3	,1
2001-06	14,9	6,2	8,7	5,9	1,5	1,1	,1
2006-11	14,9	6,6	8,3	6,1	1,0	1,0	,1

iii) Demande éventuelle annuelle moyenne par mode d'occupation et type de logement

Période	Mode d'occu- pation	Maison individ. isolée	Appar- tément	Autre logement collectif	Logement transpor- table	Total
1986-91	Propr	11,0	,2	,7	,4	12,3
	Locat	,9	2,0	,7	,0	3,5
	Total	11,8	2,2	1,4	,4	15,8
1991-96	Propr	11,3	,3	,7	,3	12,5
	Locat	,8	2,2	,6	,0	3,5
	Total	12,1	2,4	1,3	,3	16,0
1996-01	Propr	10,0	,2	,7	,3	11,2
	Locat	,7	2,4	,6	,0	3,7
	Total	10,7	2,6	1,2	,3	14,9
2001-06	Propr	9,2	,2	,7	,3	10,5
	Locat	,8	2,8	,7	,0	4,4
	Total	10,0	3,0	1,4	,4	14,9
2006-11	Propr	8,9	,3	,6	,4	10,1
	Locat	,9	3,1	,8	,0	4,8
	Total	9,7	3,3	1,5	,4	14,9

ANNEXE A

Région : COLOMBIE-BRITANNIQUE

Projection : N° 1 (FAIBLE)

(chiffres en milliers)

i) Population et ménages totaux projetés

Année	Popu- lation	Tous les ménages	Ménages non fami- liaux	Ménages fami- liaux totaux	Couples	Couples	Parents seuls	Ménages multi- familiaux
					sans enfants	avec enfants		
(types de ménages familiaux)								
1986	2 883,3	1 087,1	325,3	761,9	284,9	373,4	90,3	13,3
1991	3 197,8	1 238,0	368,0	870,0	324,6	424,8	105,4	15,2
1996	3 456,5	1 361,7	403,6	958,1	360,3	463,0	117,9	16,9
2001	3 684,8	1 474,2	438,2	1 036,1	397,8	491,0	128,8	18,5
2006	3 884,1	1 578,7	473,8	1 104,9	441,7	505,9	137,3	20,0
2011	4 058,5	1 675,9	510,7	1 165,1	486,1	513,5	144,3	21,2

ii) Demande éventuelle annuelle moyenne par type de ménage

Période	Tous les ménages	Ménages non fami- liaux	Ménages fami- liaux totaux	Couples	Couples	Parents seuls	Ménages multi- familiaux
				sans enfants	avec enfants		
(types de ménages familiaux)							
1986-91	30,2	8,6	21,6	7,9	10,3	3,0	,4
1991-96	24,7	7,1	17,6	7,1	7,7	2,5	,3
1996-01	22,5	6,9	15,6	7,5	5,6	2,2	,3
2001-06	20,9	7,1	13,8	8,8	3,0	1,7	,3
2006-11	19,4	7,4	12,1	8,9	1,5	1,4	,3

iii) Demande éventuelle annuelle moyenne par mode d'occupation et type de logement

Période	Mode d'occu- pation	Maison individ. isolée	Appar- tement	Autre logement collectif	Logement transpor- table	Total
1986-91	Propr	17,6	1,2	1,1	,6	20,5
	Locat	2,2	5,8	1,6	,1	9,7
	Total	19,7	7,1	2,7	,7	30,2
1991-96	Propr	15,3	1,1	1,0	,5	17,8
	Locat	1,4	4,4	1,1	,1	6,9
	Total	16,7	5,4	2,0	,5	24,7
1996-01	Propr	13,9	1,0	,9	,4	16,2
	Locat	1,3	4,0	,9	,1	6,3
	Total	15,2	5,0	1,8	,5	22,5
2001-06	Propr	12,6	1,0	,9	,4	14,8
	Locat	1,2	3,9	,9	,1	6,0
	Total	13,8	4,9	1,7	,5	20,9
2006-11	Propr	11,2	1,0	,8	,4	13,4
	Locat	1,1	4,0	,8	,1	6,0
	Total	12,3	5,1	1,6	,5	19,4

ANNEXE A

Région : COLOMBIE-BRITANNIQUE

Projection : N° 2 (IMMIGRATION FAIBLE)

(chiffres en milliers)

i) Population et ménages totaux projetés

Année	Popu- lation	Tous les ménages	Ménages non fami- liaux	Ménages fami- liaux totaux	Couples	Couples	Parents seuls	Ménages
					sans enfants	avec enfants		multi- familiaux
(types de ménages familiaux)								
1986	2 883,3	1 087,1	325,3	761,9	284,9	373,4	90,3	13,3
1991	3 197,8	1 242,8	378,1	864,8	322,7	422,3	104,7	15,1
1996	3 456,5	1 372,2	423,9	948,2	356,8	458,2	116,4	16,7
2001	3 684,8	1 490,7	468,4	1 022,4	393,0	484,5	126,7	18,3
2006	3 884,1	1 600,9	513,2	1 087,6	435,5	497,8	134,6	19,7
2011	4 058,5	1 702,5	558,3	1 144,2	478,3	504,1	140,9	20,9

ii) Demande éventuelle annuelle moyenne par type de ménage

Période	Tous les ménages	Ménages non fami- liaux	Ménages fami- liaux totaux	Couples	Couples	Parents seuls	Ménages
				sans enfants	avec enfants		multi- familiaux
(types de ménages familiaux)							
1986-91	31,1	10,6	20,6	7,6	9,8	2,9	,4
1991-96	25,9	9,2	16,7	6,8	7,2	2,3	,3
1996-01	23,7	8,9	14,8	7,2	5,3	2,0	,3
2001-06	22,0	9,0	13,0	8,5	2,7	1,6	,3
2006-11	20,3	9,0	11,3	8,6	1,3	1,3	,2

iii) Demande éventuelle annuelle moyenne par mode d'occupation et type de logement

Période	Mode d'occu- pation	Maison individ. isolée	Appar- tement	Autre logement collectif	Logement transpor- table	Total
1986-91	Propr	17,4	1,3	1,2	,6	20,5
	Locat	2,2	6,7	1,7	,1	10,7
	Total	19,7	8,0	2,8	,7	31,1
1991-96	Propr	15,2	1,1	1,0	,5	17,9
	Locat	1,5	5,2	1,1	,1	8,0
	Total	16,8	6,4	2,1	,6	25,9
1996-01	Propr	14,0	1,1	,9	,4	16,4
	Locat	1,4	4,9	1,0	,1	7,3
	Total	15,3	5,9	2,0	,5	23,7
2001-06	Propr	12,7	1,0	,9	,5	15,0
	Locat	1,3	4,7	,9	,1	7,0
	Total	13,9	5,8	1,8	,5	22,0
2006-11	Propr	11,2	1,1	,8	,5	13,5
	Locat	1,1	4,7	,9	,1	6,8
	Total	12,3	5,8	1,7	,5	20,3

ANNEXE A

Région : COLOMBIE-BRITANNIQUE

Projection : N° 3 (BASE)

(chiffres en milliers)

i) Population et ménages totaux projetés

Année	Popu- lation	Tous les ménages	Ménages non fami- liaux	Ménages fami- liaux totaux	Ménages familiaux			
					Couples sans enfants	Couples avec enfants	Parents seuls	Ménages multi- familiaux
1986	2 883,3	1 087,1	325,3	761,9	284,9	373,4	90,3	13,3
1991	3 198,9	1 243,2	378,2	865,0	322,8	422,4	104,7	15,1
1996	3 489,7	1 384,8	428,0	956,7	360,1	462,2	117,5	16,9
2001	3 755,6	1 518,0	477,3	1 040,8	399,9	493,3	129,1	18,6
2006	3 994,8	1 643,8	527,2	1 116,7	446,2	511,9	138,4	20,2
2011	4 210,4	1 761,8	577,4	1 184,4	492,9	523,6	146,4	21,6

ii) Demande éventuelle annuelle moyenne par type de ménage

Période	Tous les ménages	Ménages non fami- liaux	Ménages fami- liaux totaux	Ménages familiaux			
				Couples sans enfants	Couples avec enfants	Parents seuls	Ménages multi- familiaux
1986-91	31,2	10,6	20,6	7,6	9,8	2,9	,4
1991-96	28,3	10,0	18,3	7,5	8,0	2,6	,4
1996-01	26,7	9,8	16,8	7,9	6,2	2,3	,3
2001-06	25,2	10,0	15,2	9,3	3,7	1,9	,3
2006-11	23,6	10,1	13,5	9,3	2,3	1,6	,3

iii) Demande éventuelle annuelle moyenne par mode d'occupation et type de logement

Période	Mode d'occu- pation	Maison individ. isolée	Appar- tement	Autre logement collectif	Logement transpor- table	Total
1986-91	Propr	17,5	1,3	1,2	,6	20,5
	Locat	2,2	6,7	1,7	,1	10,7
	Total	19,7	8,0	2,8	,7	31,2
1991-96	Propr	16,4	1,2	1,1	,5	19,3
	Locat	1,8	5,8	1,3	,1	9,0
	Total	18,2	7,1	2,4	,6	28,3
1996-01	Propr	15,4	1,2	1,1	,5	18,2
	Locat	1,7	5,6	1,2	,1	8,5
	Total	17,1	6,7	2,3	,6	26,7
2001-06	Propr	14,3	1,2	1,0	,5	17,0
	Locat	1,5	5,4	1,1	,1	8,2
	Total	15,8	6,6	2,2	,6	25,2
2006-11	Propr	13,0	1,2	,9	,5	15,6
	Locat	1,4	5,4	1,1	,1	8,0
	Total	14,4	6,6	2,0	,6	23,6

ANNEXE A

Région : COLOMBIE-BRITANNIQUE

Projection : N° 4 (IMMIGRATION FORTE)

(chiffres en milliers)

i) Population et ménages totaux projetés

Année	Popu- lation	Tous les ménages	Ménages non fami- liaux	Ménages fami- liaux totaux	Ménages			
					Couples sans enfants	Couples avec enfants	Parents seuls	Ménages multi- familiaux
(types de ménages familiaux)								
1986	2 883,3	1 087,1	325,3	761,9	284,9	373,4	90,3	13,3
1991	3 198,9	1 243,2	378,2	865,0	322,8	422,4	104,7	15,1
1996	3 500,0	1 388,6	429,3	959,3	361,1	463,4	117,8	16,9
2001	3 800,5	1 535,2	483,0	1 052,3	404,3	498,7	130,5	18,8
2006	4 078,1	1 676,1	537,8	1 138,3	454,3	522,1	141,3	20,6
2011	4 334,1	1 810,0	593,1	1 216,9	504,8	539,1	150,8	22,2

ii) Demande éventuelle annuelle moyenne par type de ménage

Période	Tous les ménages	Ménages non fami- liaux	Ménages fami- liaux totaux	Ménages			
				Couples sans enfants	Couples avec enfants	Parents seuls	Ménages multi- familiaux
(types de ménages familiaux)							
1986-91	31,2	10,6	20,6	7,6	9,8	2,9	,4
1991-96	29,1	10,2	18,9	7,7	8,2	2,6	,4
1996-01	29,3	10,7	18,6	8,6	7,0	2,5	,4
2001-06	28,2	11,0	17,2	10,0	4,7	2,2	,4
2006-11	26,8	11,1	15,7	10,1	3,4	1,9	,3

iii) Demande éventuelle annuelle moyenne par mode d'occupation et type de logement

Période	Mode d'occu- pation	Maison individ. isolée	Appar- tement	Autre logement collectif	Logement transpor- table	Total
1986-91	Propr	17,5	1,3	1,2	,6	20,5
	Locat	2,2	6,7	1,7	,1	10,7
	Total	19,7	8,0	2,8	,7	31,2
1991-96	Propr	16,8	1,2	1,1	,6	19,8
	Locat	1,9	6,0	1,4	,1	9,3
	Total	18,7	7,3	2,5	,6	29,1
1996-01	Propr	16,7	1,2	1,1	,6	19,7
	Locat	1,9	6,2	1,4	,1	9,6
	Total	18,7	7,4	2,6	,7	29,3
2001-06	Propr	15,8	1,3	1,1	,6	18,8
	Locat	1,8	6,1	1,4	,1	9,4
	Total	17,7	7,4	2,5	,7	28,2
2006-11	Propr	14,7	1,3	1,0	,6	17,6
	Locat	1,7	6,1	1,3	,1	9,2
	Total	16,3	7,5	2,3	,7	26,8

ANNEXE A

Région : COLombie-BRITANNIQUE

Projection : N° 5 (FORTE)

(chiffres en milliers)

i) Population et ménages totaux projetés

Année	Popu- lation	Tous les ménages	Ménages non fami- liaux	Ménages fami- liaux totaux	Couples	Couples	Parents seuls	Ménages multi- familiaux
					sans enfants	avec enfants		
(types de ménages familiaux)								
1986	2 883,3	1 087,1	325,3	761,9	284,9	373,4	90,3	13,3
1991	3 198,9	1 248,1	388,1	860,0	321,1	419,9	104,0	15,0
1996	3 500,0	1 398,9	449,6	949,4	357,7	458,5	116,4	16,8
2001	3 800,5	1 551,7	513,7	1 038,0	399,3	491,8	128,4	18,6
2006	4 078,1	1 698,5	578,7	1 119,8	447,6	513,5	138,4	20,3
2011	4 334,1	1 837,3	643,4	1 194,0	496,3	528,7	147,1	21,8

ii) Demande éventuelle annuelle moyenne par type de ménage

Période	Tous les ménages	Ménages non fami- liaux	Ménages fami- liaux totaux	Couples	Couples	Parents seuls	Ménages multi- familiaux
				sans enfants	avec enfants		
(types de ménages familiaux)							
1986-91	32,2	12,6	19,6	7,2	9,3	2,7	,3
1991-96	30,2	12,3	17,9	7,3	7,7	2,5	,4
1996-01	30,5	12,8	17,7	8,3	6,7	2,4	,4
2001-06	29,4	13,0	16,4	9,7	4,3	2,0	,3
2006-11	27,8	12,9	14,8	9,7	3,1	1,7	,3

iii) Demande éventuelle annuelle moyenne par mode d'occupation et type de logement

Période	Mode d'occu- pation	Maison individ. isolée	Appar- tement	Autre logement collectif	Logement transpor- table	Total
1986-91	Propr	17,3	1,4	1,2	,6	20,5
	Locat	2,3	7,5	1,7	,1	11,7
	Total	19,7	8,9	2,9	,7	32,2
1991-96	Propr	16,7	1,3	1,2	,6	19,8
	Locat	1,9	6,9	1,4	,1	10,4
	Total	18,7	8,2	2,6	,7	30,2
1996-01	Propr	16,8	1,3	1,2	,6	19,9
	Locat	2,0	7,1	1,5	,1	10,7
	Total	18,8	8,4	2,7	,7	30,5
2001-06	Propr	15,9	1,3	1,1	,6	19,0
	Locat	1,9	7,0	1,4	,1	10,4
	Total	17,8	8,3	2,6	,7	29,4
2006-11	Propr	14,6	1,4	1,1	,6	17,7
	Locat	1,7	6,9	1,3	,1	10,1
	Total	16,4	8,3	2,4	,7	27,8

ANNEXE A

Région : **COLOMBIE-BRITANNIQUE**

Projection : N° 6 (CENTRE)

(chiffres en milliers)

i) Population et ménages totaux projetés

Année	Popu- lation	Tous les ménages	Ménages non fami- liaux	Ménages fami- liaux totaux	Couples	Couples	Parents seuls	Ménages multi- familiaux
					sans enfants	avec enfants		
(types de ménages familiaux)								
1986	2 883,3	1 087,1	325,3	761,9	284,9	373,4	90,3	13,3
1991	3 194,2	1 241,5	377,7	863,9	322,5	421,8	104,6	15,1
1996	3 425,3	1 361,0	421,1	940,0	355,2	453,0	115,2	16,6
2001	3 626,3	1 469,1	463,2	1 005,9	389,7	474,1	124,1	18,0
2006	3 809,9	1 572,3	506,7	1 065,6	430,7	484,4	131,2	19,3
2011	3 982,4	1 671,4	551,4	1 120,0	472,1	490,2	137,3	20,4

ii) Demande éventuelle annuelle moyenne par type de ménage

Période	Tous les ménages	Ménages non fami- liaux	Ménages fami- liaux totaux	Couples	Couples	Parents seuls	Ménages multi- familiaux
				sans enfants	avec enfants		
(types de ménages familiaux)							
1986-91	30,9	10,5	20,4	7,5	9,7	2,9	,4
1991-96	23,9	8,7	15,2	6,5	6,3	2,1	,3
1996-01	21,6	8,4	13,2	6,9	4,2	1,8	,3
2001-06	20,6	8,7	11,9	8,2	2,0	1,4	,3
2006-11	19,8	8,9	10,9	8,3	1,2	1,2	,2

iii) Demande éventuelle annuelle moyenne par mode d'occupation et type de logement

Période	Mode d'occu- pation	Maison individ. isolée	Appar- tement	Autre logement collectif	Logement transpor- table	Total
1986-91	Propr	17,3	1,3	1,1	,6	20,3
	Locat	2,2	6,6	1,6	,1	10,6
	Total	19,5	7,9	2,8	,7	30,9
1991-96	Propr	14,3	1,1	,9	,5	16,8
	Locat	1,3	4,8	1,0	,1	7,1
	Total	15,6	5,9	1,9	,5	23,9
1996-01	Propr	12,8	1,0	,9	,4	15,0
	Locat	1,2	4,5	,9	,1	6,6
	Total	13,9	5,5	1,7	,5	21,6
2001-06	Propr	11,7	1,0	,8	,4	14,0
	Locat	1,2	4,5	,9	,1	6,6
	Total	12,9	5,5	1,7	,5	20,6
2006-11	Propr	10,7	1,1	,8	,5	13,0
	Locat	1,1	4,7	,9	,1	6,8
	Total	11,9	5,8	1,6	,5	19,8

ANNEXE A

Région : YUKON

Projection : N° 1 (FAIBLE)

(chiffres en milliers)

i) Population et ménages totaux projetés

Année	Popu- lation	Tous les ménages	Ménages non fami- liaux	Ménages fami- liaux totaux	Couples	Couples	Parents seuls	Ménages multi- familiaux
					sans enfants	avec enfants		
(types de ménages familiaux)								
1986	23,5	8,0	2,2	5,8	1,7	3,2	,8	,1
1991	26,3	9,2	2,5	6,7	2,0	3,6	1,0	,1
1996	30,2	11,0	3,1	8,0	2,4	4,2	1,3	,1
2001	33,7	12,8	3,6	9,1	2,9	4,6	1,5	,1
2006	36,3	14,1	4,2	10,0	3,3	4,9	1,7	,1
2011	38,3	15,3	4,6	10,6	3,7	5,0	1,8	,1

ii) Demande éventuelle annuelle moyenne par type de ménage

Période	Tous les ménages	Ménages non fami- liaux	Ménages fami- liaux totaux	Couples	Couples	Parents seuls	Ménages multi- familiaux
				sans enfants	avec enfants		
(types de ménages familiaux)							
1986-91	,3	,1	,2	,1	,1	,0	,0
1991-96	,4	,1	,3	,1	,1	,0	,0
1996-01	,3	,1	,2	,1	,1	,0	,0
2001-06	,3	,1	,2	,1	,0	,0	,0
2006-11	,2	,1	,1	,1	,0	,0	,0

iii) Demande éventuelle annuelle moyenne par mode d'occupation et type de logement

Période	Mode d'occu- pation	Maison individ. isolée	Appar- tement	Autre logement collectif	Logement transpor- table	Total
1986-91	Propr	,1	,0	,0	,0	,2
	Locat	,0	,0	,0	,0	,1
	Total	,2	,0	,0	,0	,3
1991-96	Propr	,2	,0	,0	,0	,2
	Locat	,1	,0	,0	,0	,1
	Total	,3	,0	,0	,0	,4
1996-01	Propr	,2	,0	,0	,0	,2
	Locat	,1	,0	,0	,0	,1
	Total	,3	,0	,0	,0	,3
2001-06	Propr	,1	,0	,0	,0	,2
	Locat	,0	,0	,0	,0	,1
	Total	,2	,0	,0	,0	,3
2006-11	Propr	,1	,0	,0	,0	,1
	Locat	,0	,0	,0	,0	,1
	Total	,2	,0	,0	,0	,2

ANNEXE A

Région : YUKON

Projection : N° 2 (IMMIGRATION FAIBLE)

(chiffres en milliers)

i) Population et ménages totaux projetés

Année	Popu- lation	Tous les ménages	Ménages non fami- liaux	Ménages fami- liaux totaux	Ménages familiaux			
					Couples sans enfants	Couples avec enfants	Parents seuls	Ménages multi- familiaux
1986	23,5	8,0	2,2	5,8	1,7	3,2	,8	,1
1991	26,3	9,3	2,6	6,7	2,0	3,6	1,0	,1
1996	30,2	11,2	3,2	7,9	2,4	4,2	1,2	,1
2001	33,7	12,9	3,9	9,1	2,9	4,6	1,5	,1
2006	36,3	14,4	4,5	9,9	3,3	4,8	1,6	,1
2011	38,3	15,5	5,0	10,5	3,7	4,9	1,8	,1

ii) Demande éventuelle annuelle moyenne par type de ménage

Période	Tous les ménages	Ménages non fami- liaux	Ménages fami- liaux totaux	Ménages familiaux			
				Couples sans enfants	Couples avec enfants	Parents seuls	Ménages multi- familiaux
1986-91	,3	,1	,2	,1	,1	,0	,0
1991-96	,4	,1	,3	,1	,1	,0	,0
1996-01	,4	,1	,2	,1	,1	,0	,0
2001-06	,3	,1	,2	,1	,0	,0	,0
2006-11	,2	,1	,1	,1	,0	,0	,0

iii) Demande éventuelle annuelle moyenne par mode d'occupation et type de logement

Période	Mode d'occu- pation	Maison individ. isolée	Appar- tement	Autre logement collectif	Logement transpor- table	Total
1986-91	Propr	,1	,0	,0	,0	,2
	Locat	,0	,0	,0	,0	,1
	Total	,2	,0	,0	,0	,3
1991-96	Propr	,2	,0	,0	,0	,2
	Locat	,1	,0	,0	,0	,1
	Total	,3	,1	,0	,0	,4
1996-01	Propr	,2	,0	,0	,0	,2
	Locat	,1	,0	,0	,0	,1
	Total	,3	,0	,0	,0	,4
2001-06	Propr	,2	,0	,0	,0	,2
	Locat	,0	,0	,0	,0	,1
	Total	,2	,0	,0	,0	,3
2006-11	Propr	,1	,0	,0	,0	,1
	Locat	,0	,0	,0	,0	,1
	Total	,2	,0	,0	,0	,2

ANNEXE A

Région : YUKON

Projection : N° 3 (BASE)

(chiffres en milliers)

i) Population et ménages totaux projetés

Année	Popu- lation	Tous les ménages	Ménages non fami- liaux	Ménages fami- liaux totaux	Couples	Couples	Parents seuls	Ménages multi- familiaux
					sans enfants	avec enfants		
(types de ménages familiaux)								
1986	23,5	8,0	2,2	5,8	1,7	3,2	,8	,1
1991	26,3	9,3	2,6	6,7	2,0	3,6	1,0	,1
1996	30,4	11,3	3,3	8,0	2,4	4,2	1,3	,1
2001	34,3	13,2	3,9	9,2	2,9	4,7	1,5	,1
2006	37,2	14,7	4,6	10,1	3,4	5,0	1,7	,1
2011	39,5	16,0	5,2	10,9	3,8	5,1	1,9	,1

ii) Demande éventuelle annuelle moyenne par type de ménage

Période	Tous les ménages	Ménages non fami- liaux	Ménages fami- liaux totaux	Couples	Couples	Parents seuls	Ménages multi- familiaux
				sans enfants	avec enfants		
(types de ménages familiaux)							
1986-91	,3	,1	,2	,1	,1	,0	,0
1991-96	,4	,1	,3	,1	,1	,1	,0
1996-01	,4	,1	,2	,1	,1	,0	,0
2001-06	,3	,1	,2	,1	,1	,0	,0
2006-11	,3	,1	,1	,1	,0	,0	,0

iii) Demande éventuelle annuelle moyenne par mode d'occupation et type de logement

Période	Mode d'occu- pation	Maison individ. isolée	Appar- tement	Autre logement collectif	Logement transpor- table	Total
1986-91	Propr	,1	,0	,0	,0	,2
	Locat	,0	,0	,0	,0	,1
	Total	,2	,0	,0	,0	,3
1991-96	Propr	,2	,0	,0	,0	,2
	Locat	,1	,0	,0	,0	,2
	Total	,3	,1	,0	,0	,4
1996-01	Propr	,2	,0	,0	,0	,2
	Locat	,1	,0	,0	,0	,1
	Total	,3	,1	,0	,0	,4
2001-06	Propr	,2	,0	,0	,0	,2
	Locat	,1	,0	,0	,0	,1
	Total	,2	,0	,0	,0	,3
2006-11	Propr	,1	,0	,0	,0	,2
	Locat	,0	,0	,0	,0	,1
	Total	,2	,0	,0	,0	,3

ANNEXE A

Région : YUKON

Projection : N° 4 (IMMIGRATION FORTE)

(chiffres en milliers)

i) Population et ménages totaux projetés

Année	Popu- lation	Tous les ménages	Ménages non fami- liaux	Ménages fami- liaux totaux	Ménages familiaux			
					Couples sans enfants	Couples avec enfants	Parents seuls	Ménages multi- familiaux
1986	23,5	8,0	2,2	5,8	1,7	3,2	,8	,1
1991	26,3	9,3	2,6	6,7	2,0	3,6	1,0	,1
1996	30,5	11,3	3,3	8,0	2,5	4,2	1,3	,1
2001	34,6	13,3	4,0	9,3	2,9	4,8	1,5	,1
2006	37,8	15,0	4,6	10,3	3,4	5,1	1,7	,1
2011	40,5	16,4	5,3	11,2	3,9	5,3	1,9	,1

ii) Demande éventuelle annuelle moyenne par type de ménage

Période	Tous les ménages	Ménages non fami- liaux	Ménages fami- liaux totaux	Ménages familiaux			
				Couples sans enfants	Couples avec enfants	Parents seuls	Ménages multi- familiaux
1986-91	,3	,1	,2	,1	,1	,0	,0
1991-96	,4	,1	,3	,1	,1	,1	,0
1996-01	,4	,1	,3	,1	,1	,1	,0
2001-06	,3	,1	,2	,1	,1	,0	,0
2006-11	,3	,1	,2	,1	,0	,0	,0

iii) Demande éventuelle annuelle moyenne par mode d'occupation et type de logement

Période	Mode d'occu- pation	Maison individ. isolée	Appar- tement	Autre logement collectif	Logement transpor- table	Total
1986-91	Propr	,1	,0	,0	,0	,2
	Locat	,0	,0	,0	,0	,1
	Total	,2	,0	,0	,0	,3
1991-96	Propr	,2	,0	,0	,0	,2
	Locat	,1	,0	,0	,0	,2
	Total	,3	,1	,0	,0	,4
1996-01	Propr	,2	,0	,0	,0	,2
	Locat	,1	,1	,0	,0	,2
	Total	,3	,1	,0	,0	,4
2001-06	Propr	,2	,0	,0	,0	,2
	Locat	,1	,0	,0	,0	,1
	Total	,2	,1	,0	,0	,3
2006-11	Propr	,2	,0	,0	,0	,2
	Locat	,1	,0	,0	,0	,1
	Total	,2	,0	,0	,0	,3

ANNEXE A

Région : YUKON

Projection : N° 5 (FORTE)

(chiffres en milliers)

i) Population et ménages totaux projetés

Année	Popu- lation	Tous les ménages	Ménages non fami- liaux	Ménages fami- liaux totaux	Couples	Couples	Parents seuls	Ménages
					sans enfants	avec enfants		multi- familiaux
					(types de ménages familiaux)			
1986	23,5	8,0	2,2	5,8	1,7	3,2	,8	,1
1991	26,3	9,3	2,7	6,7	2,0	3,6	1,0	,1
1996	30,5	11,4	3,4	8,0	2,4	4,2	1,3	,1
2001	34,6	13,5	4,2	9,2	2,9	4,7	1,5	,1
2006	37,8	15,2	5,0	10,2	3,4	5,0	1,7	,1
2011	40,5	16,7	5,7	11,0	3,8	5,2	1,9	,1

ii) Demande éventuelle annuelle moyenne par type de ménage

Période	Tous les ménages	Ménages non fami- liaux	Ménages fami- liaux totaux	Couples	Couples	Parents seuls	Ménages
				sans enfants	avec enfants		multi- familiaux
			(types de ménages familiaux)				
1986-91	,3	,1	,2	,1	,1	,0	,0
1991-96	,4	,2	,3	,1	,1	,1	,0
1996-01	,4	,2	,3	,1	,1	,0	,0
2001-06	,3	,2	,2	,1	,1	,0	,0
2006-11	,3	,1	,2	,1	,0	,0	,0

iii) Demande éventuelle annuelle moyenne par mode d'occupation et type de logement

Période	Mode d'occu- pation	Maison individ. isolée	Appar- tement	Autre logement collectif	Logement transpor- table	Total
1986-91	Propr	,2	,0	,0	,0	,2
	Locat	,0	,0	,0	,0	,1
	Total	,2	,0	,0	,0	,3
1991-96	Propr	,2	,0	,0	,0	,3
	Locat	,1	,1	,0	,0	,2
	Total	,3	,1	,0	,0	,4
1996-01	Propr	,2	,0	,0	,0	,2
	Locat	,1	,1	,0	,0	,2
	Total	,3	,1	,0	,0	,4
2001-06	Propr	,2	,0	,0	,0	,2
	Locat	,1	,0	,0	,0	,1
	Total	,2	,1	,0	,0	,3
2006-11	Propr	,2	,0	,0	,0	,2
	Locat	,1	,0	,0	,0	,1
	Total	,2	,0	,0	,0	,3

ANNEXE A

Région : YUKON

Projection : N° 6 (CENTRE)

(chiffres en milliers)

i) Population et ménages totaux projetés

Année	Popu- lation	Tous les ménages	Ménages non fami- liaux	Ménages fami- liaux totaux	Couples	Couples	Parents seuls	Ménages multi- familiaux
					sans enfants	avec enfants		
(types de ménages familiaux)								
1986	23,5	8,0	2,2	5,8	1,7	3,2	,8	,1
1991	26,2	9,2	2,6	6,6	2,0	3,6	1,0	,1
1996	28,2	10,4	3,0	7,4	2,3	3,9	1,2	,1
2001	30,0	11,5	3,5	8,1	2,6	4,1	1,3	,1
2006	31,5	12,5	3,9	8,6	2,9	4,2	1,4	,1
2011	33,0	13,4	4,4	9,1	3,2	4,2	1,5	,1

ii) Demande éventuelle annuelle moyenne par type de ménage

Période	Tous les ménages	Ménages non fami- liaux	Ménages fami- liaux totaux	Couples	Couples	Parents seuls	Ménages multi- familiaux
				sans enfants	avec enfants		
(types de ménages familiaux)							
1986-91	,3	,1	,2	,1	,1	,0	,0
1991-96	,2	,1	,2	,1	,1	,0	,0
1996-01	,2	,1	,1	,1	,0	,0	,0
2001-06	,2	,1	,1	,1	,0	,0	,0
2006-11	,2	,1	,1	,1	,0	,0	,0

iii) Demande éventuelle annuelle moyenne par mode d'occupation et type de logement

Période	Mode d'occu- pation	Maison individ. isolée	Appar- tement	Autre logement collectif	Logement transpor- table	Total
1986-91	Propr	,1	,0	,0	,0	,2
	Locat	,0	,0	,0	,0	,1
	Total	,2	,0	,0	,0	,3
1991-96	Propr	,1	,0	,0	,0	,2
	Locat	,0	,0	,0	,0	,1
	Total	,2	,0	,0	,0	,2
1996-01	Propr	,1	,0	,0	,0	,1
	Locat	,0	,0	,0	,0	,1
	Total	,2	,0	,0	,0	,2
2001-06	Propr	,1	,0	,0	,0	,1
	Locat	,0	,0	,0	,0	,1
	Total	,1	,0	,0	,0	,2
2006-11	Propr	,1	,0	,0	,0	,1
	Locat	,0	,0	,0	,0	,1
	Total	,1	,0	,0	,0	,2

ANNEXE A

Région : TERRITOIRES DU NORD-OUEST

Projection : N° 1 (FAIBLE)

(chiffres en milliers)

i) Population et ménages totaux projetés

Année	Popu- lation	Tous les ménages	Ménages non fami- liaux	Ménages fami- liaux totaux	Couples	Couples	Parents seuls	Ménages multi- familiaux
					sans enfants	avec enfants		
(types de ménages familiaux)								
1986	52,3	13,8	3,0	10,8	2,0	6,9	1,5	,4
1991	55,1	15,1	3,2	11,9	2,2	7,6	1,7	,5
1996	59,1	16,8	3,5	13,3	2,4	8,3	2,0	,6
2001	63,0	18,4	3,8	14,5	2,6	8,9	2,3	,7
2006	67,9	20,2	4,2	16,0	2,9	9,6	2,7	,8
2011	73,6	22,2	4,7	17,5	3,2	10,3	3,1	,9

ii) Demande éventuelle annuelle moyenne par type de ménage

Période	Tous les ménages	Ménages non fami- liaux	Ménages fami- liaux totaux	Couples	Couples	Parents seuls	Ménages multi- familiaux
				sans enfants	avec enfants		
(types de ménages familiaux)							
1986-91	,3	,0	,2	,0	,1	,0	,0
1991-96	,3	,1	,3	,0	,1	,1	,0
1996-01	,3	,1	,3	,0	,1	,1	,0
2001-06	,4	,1	,3	,1	,1	,1	,0
2006-11	,4	,1	,3	,1	,1	,1	,0

iii) Demande éventuelle annuelle moyenne par mode d'occupation et type de logement

Période	Mode d'occu- pation	Maison individ. isolée	Appar- tement	Autre logement collectif	Logement transpor- table	Total
1986-91	Propr	,1	,0	,0	,0	,1
	Locat	,1	,0	,0	,0	,2
	Total	,2	,0	,0	,0	,3
1991-96	Propr	,1	,0	,0	,0	,1
	Locat	,1	,0	,0	,0	,2
	Total	,2	,0	,0	,0	,3
1996-01	Propr	,1	,0	,0	,0	,1
	Locat	,1	,0	,0	,0	,2
	Total	,2	,0	,0	,0	,3
2001-06	Propr	,1	,0	,0	,0	,1
	Locat	,1	,0	,0	,0	,2
	Total	,3	,0	,0	,0	,4
2006-11	Propr	,1	,0	,0	,0	,1
	Locat	,2	,0	,1	,0	,3
	Total	,3	,1	,1	,0	,4

ANNEXE A

Région : TERRITOIRES DU NORD-OUEST

Projection : N° 2 (IMMIGRATION FAIBLE)

(chiffres en milliers)

i) Population et ménages totaux projetés

Année	Popu- lation	Tous les ménages	Ménages non fami- liaux	Ménages fami- liaux totaux	Couples	Couples	Parents seuls	Ménages
					sans enfants	avec enfants		multi- familiaux
					(types de ménages familiaux)			
1986	52,3	13,8	3,0	10,8	2,0	6,9	1,5	,4
1991	55,1	15,2	3,4	11,9	2,1	7,6	1,7	,5
1996	59,1	17,0	3,8	13,2	2,4	8,3	2,0	,6
2001	63,0	18,7	4,2	14,5	2,6	8,9	2,3	,7
2006	67,9	20,5	4,7	15,8	2,9	9,5	2,7	,8
2011	73,6	22,7	5,3	17,4	3,2	10,2	3,1	,9

ii) Demande éventuelle annuelle moyenne par type de ménage

Période	Tous les ménages	Ménages non fami- liaux	Ménages fami- liaux totaux	Couples	Couples	Parents seuls	Ménages
				sans enfants	avec enfants		multi- familiaux
				(types de ménages familiaux)			
1986-91	,3	,1	,2	,0	,1	,0	,0
1991-96	,4	,1	,3	,0	,1	,1	,0
1996-01	,3	,1	,2	,0	,1	,1	,0
2001-06	,4	,1	,3	,1	,1	,1	,0
2006-11	,4	,1	,3	,1	,1	,1	,0

iii) Demande éventuelle annuelle moyenne par mode d'occupation et type de logement

Période	Mode d'occu- pation	Maison individ. isolée	Appar- tement	Autre logement collectif	Logement transpor- table	Total
1986-91	Propr	,1	,0	,0	,0	,1
	Locat	,1	,0	,0	,0	,2
	Total	,2	,0	,0	,0	,3
1991-96	Propr	,1	,0	,0	,0	,1
	Locat	,1	,0	,0	,0	,2
	Total	,2	,0	,0	,0	,4
1996-01	Propr	,1	,0	,0	,0	,1
	Locat	,1	,0	,0	,0	,2
	Total	,2	,0	,0	,0	,3
2001-06	Propr	,1	,0	,0	,0	,1
	Locat	,2	,0	,0	,0	,3
	Total	,3	,0	,1	,0	,4
2006-11	Propr	,1	,0	,0	,0	,1
	Locat	,2	,1	,1	,0	,3
	Total	,3	,1	,1	,0	,4

ANNEXE A

Région : TERRITOIRES DU NORD-OUEST

Projection : N° 3 (BASE)

(chiffres en milliers)

i) Population et ménages totaux projetés

Année	Popu- lation	Tous les ménages	Ménages non fami- liaux	Ménages fami- liaux totaux	Couples				Ménages multi- familiaux
					sans enfants	avec enfants	Parents seuls	(types de ménages familiaux)	
1986	52,3	13,8	3,0	10,8	2,0	6,9	1,5	,4	
1991	55,1	15,2	3,4	11,9	2,1	7,6	1,7	,5	
1996	59,3	17,1	3,8	13,3	2,4	8,3	2,0	,6	
2001	63,6	18,8	4,3	14,6	2,6	8,9	2,3	,7	
2006	68,9	20,8	4,8	16,1	2,9	9,7	2,7	,8	
2011	75,0	23,1	5,4	17,7	3,2	10,4	3,1	,9	

ii) Demande éventuelle annuelle moyenne par type de ménage

Période	Tous les ménages	Ménages non fami- liaux	Ménages fami- liaux totaux	Couples				Ménages multi- familiaux
				sans enfants	avec enfants	Parents seuls	(types de ménages familiaux)	
1986-91	,3	,1	,2	,0	,1	,0	,0	
1991-96	,4	,1	,3	,0	,1	,1	,0	
1996-01	,4	,1	,3	,0	,1	,1	,0	
2001-06	,4	,1	,3	,1	,1	,1	,0	
2006-11	,5	,1	,3	,1	,2	,1	,0	

iii) Demande éventuelle annuelle moyenne par mode d'occupation et type de logement

Période	Mode d'occu- pation	Maison individ. isolée	Appar- tement	Autre logement collectif	Logement transpor- table	Total
1986-91	Propr	,1	,0	,0	,0	,1
	Locat	,1	,0	,0	,0	,2
	Total	,2	,0	,0	,0	,3
1991-96	Propr	,1	,0	,0	,0	,1
	Locat	,2	,0	,0	,0	,2
	Total	,3	,0	,0	,0	,4
1996-01	Propr	,1	,0	,0	,0	,1
	Locat	,1	,0	,0	,0	,2
	Total	,2	,0	,0	,0	,4
2001-06	Propr	,1	,0	,0	,0	,1
	Locat	,2	,1	,0	,0	,3
	Total	,3	,1	,1	,0	,4
2006-11	Propr	,1	,0	,0	,0	,1
	Locat	,2	,1	,1	,0	,3
	Total	,3	,1	,1	,0	,5

ANNEXE A

Région : TERRITOIRES DU NORD-OUEST

Projection : N° 4 (IMMIGRATION FORTE)

(chiffres en milliers)

i) Population et ménages totaux projetés

Année	Popu- lation	Tous les ménages	Ménages non fami- liaux	Ménages fami- liaux totaux	Couples	Couples	Parents seuls	Ménages multi- familiaux
					sans enfants	avec enfants		
(types de ménages familiaux)								
1986	52,3	13,8	3,0	10,8	2,0	6,9	1,5	,4
1991	55,1	15,2	3,4	11,9	2,1	7,6	1,7	,5
1996	59,4	17,1	3,8	13,3	2,4	8,3	2,0	,6
2001	64,0	19,0	4,3	14,7	2,6	9,0	2,4	,7
2006	69,6	21,1	4,8	16,2	2,9	9,8	2,7	,8
2011	76,2	23,4	5,5	18,0	3,3	10,6	3,2	,9

ii) Demande éventuelle annuelle moyenne par type de ménage

Période	Tous les ménages	Ménages non fami- liaux	Ménages fami- liaux totaux	Couples	Couples	Parents seuls	Ménages multi- familiaux
				sans enfants	avec enfants		
(types de ménages familiaux)							
1986-91	,3	,1	,2	,0	,1	,0	,0
1991-96	,4	,1	,3	,0	,1	,1	,0
1996-01	,4	,1	,3	,1	,1	,1	,0
2001-06	,4	,1	,3	,1	,2	,1	,0
2006-11	,5	,1	,3	,1	,2	,1	,0

iii) Demande éventuelle annuelle moyenne par mode d'occupation et type de logement

Période	Mode d'occu- pation	Maison individ. isolée	Appar- tement	Autre logement collectif	Logement transpor- table	Total
1986-91	Propr	,1	,0	,0	,0	,1
	Locat	,1	,0	,0	,0	,2
	Total	,2	,0	,0	,0	,3
1991-96	Propr	,1	,0	,0	,0	,1
	Locat	,2	,0	,0	,0	,2
	Total	,3	,0	,0	,0	,4
1996-01	Propr	,1	,0	,0	,0	,1
	Locat	,2	,0	,0	,0	,2
	Total	,3	,0	,0	,0	,4
2001-06	Propr	,1	,0	,0	,0	,1
	Locat	,2	,1	,1	,0	,3
	Total	,3	,1	,1	,0	,4
2006-11	Propr	,1	,0	,0	,0	,1
	Locat	,2	,1	,1	,0	,3
	Total	,3	,1	,1	,0	,5

ANNEXE A

Région : TERRITOIRES DU NORD-OUEST

Projection : N° 5 (FORTE)

(chiffres en milliers)

i) Population et ménages totaux projetés

Année	Popu- lation	Tous les ménages	Ménages non fami- liaux	Ménages fami- liaux totaux	Couples	Couples	Parents seuls	Ménages multi- familiaux
					sans enfants	avec enfants		
(types de ménages familiaux)								
1986	52,3	13,8	3,0	10,8	2,0	6,9	1,5	,4
1991	55,1	15,3	3,5	11,8	2,1	7,5	1,7	,5
1996	59,4	17,2	4,0	13,2	2,4	8,3	2,0	,6
2001	64,0	19,2	4,6	14,6	2,6	8,9	2,3	,7
2006	69,6	21,4	5,3	16,1	2,9	9,7	2,7	,8
2011	76,2	23,8	6,1	17,8	3,2	10,5	3,1	,9

ii) Demande éventuelle annuelle moyenne par type de ménage

Période	Tous les ménages	Ménages non fami- liaux	Ménages fami- liaux totaux	Couples	Couples	Parents seuls	Ménages multi- familiaux
				sans enfants	avec enfants		
(types de ménages familiaux)							
1986-91	,3	,1	,2	,0	,1	,0	,0
1991-96	,4	,1	,3	,0	,1	,1	,0
1996-01	,4	,1	,3	,0	,1	,1	,0
2001-06	,4	,1	,3	,1	,1	,1	,0
2006-11	,5	,2	,3	,1	,2	,1	,0

iii) Demande éventuelle annuelle moyenne par mode d'occupation et type de logement

Période	Mode d'occu- pation	Maison individ. isolée	Appar- tement	Autre logement collectif	Logement transpor- table	Total
1986-91	Propr	,1	,0	,0	,0	,1
	Locat	,1	,0	,0	,0	,2
	Total	,2	,0	,0	,0	,3
1991-96	Propr	,1	,0	,0	,0	,1
	Locat	,2	,1	,0	,0	,3
	Total	,3	,1	,1	,0	,4
1996-01	Propr	,1	,0	,0	,0	,1
	Locat	,2	,1	,0	,0	,3
	Total	,3	,1	,1	,0	,4
2001-06	Propr	,1	,0	,0	,0	,1
	Locat	,2	,1	,1	,0	,3
	Total	,3	,1	,1	,0	,4
2006-11	Propr	,1	,0	,0	,0	,2
	Locat	,2	,1	,1	,0	,3
	Total	,3	,1	,1	,0	,5

ANNEXE A

Région : TERRITOIRES DU NORD-OUEST

Projection : N° 6 (CENTRE)

(chiffres en milliers)

i) Population et ménages totaux projetés

Année	Popu- lation	Tous les ménages	Ménages non fami- liaux	Ménages fami- liaux totaux	Couples	Couples	Parents seuls	Ménages multi- familiaux
					sans enfants	avec enfants		
(types de ménages familiaux)								
1986	52,3	13,8	3,0	10,8	2,0	6,9	1,5	,4
1991	55,3	15,3	3,4	11,9	2,2	7,6	1,7	,5
1996	62,4	18,0	4,0	14,0	2,5	8,8	2,1	,6
2001	69,8	20,8	4,6	16,1	2,9	10,0	2,6	,7
2006	77,8	23,7	5,4	18,3	3,3	11,0	3,1	,9
2011	86,6	26,8	6,2	20,6	3,8	12,1	3,6	1,1

ii) Demande éventuelle annuelle moyenne par type de ménage

Période	Tous les ménages	Ménages non fami- liaux	Ménages fami- liaux totaux	Couples	Couples	Parents seuls	Ménages multi- familiaux
				sans enfants	avec enfants		
(types de ménages familiaux)							
1986-91	,3	,1	,2	,0	,1	,0	,0
1991-96	,5	,1	,4	,1	,2	,1	,0
1996-01	,5	,1	,4	,1	,2	,1	,0
2001-06	,6	,1	,4	,1	,2	,1	,0
2006-11	,6	,2	,5	,1	,2	,1	,0

iii) Demande éventuelle annuelle moyenne par mode d'occupation et type de logement

Période	Mode d'occu- pation	Maison individ. isolée	Appar- tement	Autre logement collectif	Logement transpor- table	Total
1986-91	Propr	,1	,0	,0	,0	,1
	Locat	,1	,0	,0	,0	,2
	Total	,2	,0	,0	,0	,3
1991-96	Propr	,1	,0	,0	,0	,2
	Locat	,2	,1	,1	,0	,4
	Total	,4	,1	,1	,0	,5
1996-01	Propr	,1	,0	,0	,0	,2
	Locat	,2	,1	,1	,0	,4
	Total	,4	,1	,1	,0	,5
2001-06	Propr	,2	,0	,0	,0	,2
	Locat	,2	,1	,1	,0	,4
	Total	,4	,1	,1	,0	,6
2006-11	Propr	,2	,0	,0	,0	,2
	Locat	,3	,1	,1	,0	,4
	Total	,4	,1	,1	,0	,6

ANNEXE B

ANNEXE B

Région : CANADA

Projection : N° 3 (BASE)

(chiffres en milliers)

i) Population projetée par groupe d'âge

Groupe d'âge	1986	1991	1996	2001	2006	2011
0-4	1 810,2	1 904,0	1 941,4	1 897,2	1 889,0	1 922,8
5-14	3 581,8	3 701,0	3 853,3	3 981,9	3 972,5	3 916,9
15-24	4 178,2	3 835,8	3 871,0	4 003,6	4 153,8	4 278,0
25-34	4 527,2	4 754,3	4 568,4	4 335,6	4 368,8	4 495,4
35-44	3 640,9	4 280,2	4 713,3	4 959,0	4 774,7	4 539,5
45-54	2 545,2	2 926,1	3 667,3	4 299,1	4 732,3	4 977,3
55-64	2 328,4	2 378,3	2 516,9	2 922,6	3 641,1	4 251,9
65-74	1 650,0	1 872,3	2 080,3	2 184,1	2 328,0	2 706,1
75+	1 047,5	1 276,7	1 541,2	1 852,8	2 124,0	2 340,6

ii) Ménages projetés par âge du chef

Groupe d'âge	1986	1991	1996	2001	2006	2011
15-24	535,9	486,6	490,9	518,2	543,0	571,5
25-34	2 124,0	2 249,8	2 181,2	2 075,4	2 097,5	2 167,6
35-44	1 971,5	2 334,4	2 585,3	2 735,1	2 646,2	2 524,0
45-54	1 412,5	1 633,7	2 058,6	2 426,2	2 682,3	2 832,1
55-64	1 327,0	1 358,9	1 440,9	1 676,0	2 091,6	2 446,4
65-74	1 021,3	1 160,4	1 293,0	1 360,0	1 450,8	1 686,3
75+	599,4	731,6	884,1	1 063,6	1 219,6	1 344,7

iii) Ménages non familiaux projetés par âge du chef

Groupe d'âge	1986	1991	1996	2001	2006	2011
15-24	248,9	239,6	253,8	278,3	301,2	325,1
25-34	515,5	571,9	577,1	575,9	605,1	643,9
35-44	287,4	354,2	407,7	444,0	439,9	430,5
45-54	218,3	257,8	331,3	399,0	448,2	480,4
55-64	325,9	338,2	360,8	420,1	526,8	625,2
65-74	409,2	466,8	526,3	557,1	595,3	690,1
75+	351,4	432,0	525,2	635,7	732,8	811,3

iv) Ménages familiaux projetés par âge du chef

Groupe d'âge	1986	1991	1996	2001	2006	2011
15-24	287,0	247,0	237,2	239,9	241,7	246,4
25-34	1 608,5	1 677,9	1 604,1	1 499,5	1 492,4	1 523,7
35-44	1 684,1	1 980,2	2 177,6	2 291,1	2 206,3	2 093,5
45-54	1 194,2	1 375,9	1 727,4	2 027,2	2 234,1	2 351,7
55-64	1 001,1	1 020,7	1 080,1	1 255,9	1 564,8	1 821,2
65-74	612,1	693,6	766,6	802,8	855,5	996,2
75+	248,0	299,7	358,9	427,9	486,9	533,3

ANNEXE B

Région : **TERRE-NEUVE**

Projection : N° 3 (BASE)

(chiffres en milliers)

i) Population projetée par groupe d'âge

Groupe d'âge	1986	1991	1996	2001	2006	2011
0-4	43,3	38,3	37,3	34,3	31,1	28,5
5-14	103,5	92,2	81,8	75,3	70,8	64,7
15-24	109,4	103,9	90,6	81,1	73,7	69,1
25-34	95,6	95,3	92,6	84,4	75,4	70,1
35-44	77,2	90,0	92,5	91,8	88,1	80,5
45-54	48,4	57,5	73,6	85,2	88,1	87,8
55-64	41,0	42,2	45,2	53,9	68,9	79,9
65-74	31,9	33,3	34,8	36,8	39,7	47,4
75+	18,1	22,3	27,2	31,0	34,3	37,1

ii) Ménages projetés par âge du chef

Groupe d'âge	1986	1991	1996	2001	2006	2011
15-24	6,6	6,8	6,0	5,4	5,1	4,6
25-34	37,7	37,7	36,8	33,8	30,2	28,1
35-44	38,3	44,8	46,3	46,1	44,4	40,7
45-54	25,7	30,6	39,4	45,9	47,7	47,7
55-64	23,0	23,9	25,7	30,7	39,4	46,0
65-74	18,9	19,9	20,9	22,2	24,0	28,8
75+	8,8	10,9	13,3	15,3	16,9	18,4

iii) Ménages non familiaux projetés par âge du chef

Groupe d'âge	1986	1991	1996	2001	2006	2011
15-24	1,8	2,0	2,0	1,9	1,9	1,8
25-34	3,7	4,0	4,2	4,1	3,8	3,7
35-44	1,9	2,4	2,5	2,6	2,6	2,4
45-54	1,7	2,1	2,7	3,2	3,3	3,4
55-64	3,5	3,7	4,1	4,9	6,4	7,6
65-74	5,2	5,5	5,9	6,4	6,9	8,3
75+	3,6	4,6	5,7	6,6	7,3	8,0

iv) Ménages familiaux projetés par âge du chef

Groupe d'âge	1986	1991	1996	2001	2006	2011
15-24	4,9	4,7	4,1	3,5	3,2	2,9
25-34	34,1	33,7	32,6	29,8	26,4	24,3
35-44	36,4	42,5	43,8	43,5	41,8	38,3
45-54	23,9	28,6	36,7	42,7	44,4	44,3
55-64	19,5	20,1	21,6	25,8	33,0	38,4
65-74	13,8	14,3	15,0	15,8	17,1	20,6
75+	5,1	6,3	7,7	8,7	9,6	10,4

ANNEXE B

Région : ÎLE DU PRINCE-ÉDOUARD

Projection : N° 3 (BASE)

(chiffres en milliers)

i) Population projetée par groupe d'âge

Groupe d'âge	1986	1991	1996	2001	2006	2011
0-4	9,6	9,8	9,2	8,4	8,0	7,9
5-14	19,8	20,1	20,3	19,5	18,1	16,8
15-24	22,2	19,8	18,5	18,6	18,9	18,5
25-34	20,3	21,9	20,4	18,2	17,3	17,4
35-44	16,7	19,7	21,1	21,8	20,4	18,4
45-54	11,6	12,9	15,5	17,8	19,2	20,1
55-64	10,4	10,5	11,3	12,6	15,2	17,4
65-74	9,2	9,3	9,5	9,8	10,6	11,8
75+	6,9	7,5	8,5	9,3	10,0	10,8

ii) Ménages projetés par âge du chef

Groupe d'âge	1986	1991	1996	2001	2006	2011
15-24	2,0	1,8	1,7	1,7	1,7	1,8
25-34	8,7	9,4	8,9	8,0	7,6	7,6
35-44	8,5	10,2	11,0	11,5	10,8	9,8
45-54	6,2	6,9	8,4	9,7	10,6	11,1
55-64	5,9	6,0	6,5	7,2	8,8	10,1
65-74	5,6	5,7	5,8	6,0	6,5	7,2
75+	3,8	4,1	4,6	5,1	5,5	5,9

iii) Ménages non familiaux projetés par âge du chef

Groupe d'âge	1986	1991	1996	2001	2006	2011
15-24	,7	,7	,7	,7	,8	,8
25-34	1,4	1,6	1,6	1,5	1,4	1,5
35-44	,8	1,0	1,2	1,3	1,2	1,1
45-54	,8	,9	1,1	1,3	1,4	1,5
55-64	1,3	1,4	1,5	1,7	2,1	2,4
65-74	2,0	2,1	2,1	2,2	2,4	2,7
75+	2,1	2,3	2,6	2,9	3,2	3,4

iv) Ménages familiaux projetés par âge du chef

Groupe d'âge	1986	1991	1996	2001	2006	2011
15-24	1,3	1,2	1,0	,9	1,0	,9
25-34	7,3	7,9	7,4	6,5	6,1	6,1
35-44	7,7	9,2	9,8	10,2	9,6	8,7
45-54	5,4	6,1	7,3	8,4	9,1	9,6
55-64	4,6	4,6	5,0	5,5	6,7	7,7
65-74	3,6	3,6	3,7	3,8	4,1	4,5
75+	1,7	1,8	2,0	2,2	2,3	2,5

ANNEXE B

Région : NOUVELLE-ÉCOSSE

Projection : N° 3 (BASE)

(chiffres en milliers)

i) Population projetée par groupe d'âge

Groupe d'âge	1986	1991	1996	2001	2006	2011
0-4	60,1	61,2	60,3	56,7	53,8	52,2
5-14	127,2	122,1	121,6	121,4	117,2	110,9
15-24	153,4	136,0	127,8	123,4	123,0	122,6
25-34	149,7	156,6	148,9	137,0	130,1	126,6
35-44	121,0	138,9	149,0	155,6	148,1	136,8
45-54	82,8	94,5	118,2	136,5	146,6	152,7
55-64	75,0	75,0	79,3	91,9	114,9	132,4
65-74	63,3	64,8	65,3	66,8	71,1	82,6
75+	40,6	48,1	56,3	62,9	67,4	71,3

ii) Ménages projetés par âge du chef

Groupe d'âge	1986	1991	1996	2001	2006	2011
15-24	16,1	14,2	13,6	13,1	13,1	13,4
25-34	66,2	69,9	67,1	61,9	59,0	57,6
35-44	62,6	72,4	78,2	82,1	78,5	72,8
45-54	44,5	51,1	64,4	74,9	80,9	84,7
55-64	42,4	42,5	45,0	52,3	65,5	75,7
65-74	39,9	41,1	41,5	42,6	45,4	52,8
75+	24,2	28,7	33,8	37,9	40,7	43,1

iii) Ménages non familiaux projetés par âge du chef

Groupe d'âge	1986	1991	1996	2001	2006	2011
15-24	6,1	5,9	6,0	6,2	6,5	6,8
25-34	12,1	13,7	13,8	13,5	13,4	13,6
35-44	6,6	7,9	8,9	9,6	9,4	8,9
45-54	5,4	6,3	8,0	9,5	10,3	10,9
55-64	9,8	9,9	10,6	12,3	15,5	18,3
65-74	15,3	15,9	16,2	16,6	17,7	20,5
75+	13,5	16,2	19,2	21,6	23,4	24,9

iv) Ménages familiaux projetés par âge du chef

Groupe d'âge	1986	1991	1996	2001	2006	2011
15-24	10,0	8,3	7,6	7,0	6,7	6,6
25-34	54,0	56,2	53,3	48,4	45,6	44,0
35-44	56,0	64,5	69,3	72,5	69,1	63,9
45-54	39,1	44,8	56,4	65,4	70,6	73,8
55-64	32,5	32,5	34,4	40,0	50,0	57,5
65-74	24,6	25,2	25,3	26,0	27,7	32,3
75+	10,6	12,5	14,6	16,2	17,3	18,2

ANNEXE B

Région : NOUVEAU-BRUNSWICK

Projection : N° 3 (BASE)

(chiffres en milliers)

i) Population projetée par groupe d'âge

Groupe d'âge	1986	1991	1996	2001	2006	2011
0-4	50,0	48,2	45,9	42,3	39,4	37,5
5-14	111,5	103,8	98,5	93,9	88,0	81,7
15-24	124,4	114,4	105,4	98,5	94,7	91,1
25-34	122,1	124,0	116,0	105,2	98,2	94,0
35-44	98,3	115,5	121,1	122,3	114,0	103,4
45-54	64,8	74,8	95,0	110,9	116,7	118,3
55-64	59,7	58,7	61,6	71,1	90,0	105,2
65-74	47,5	51,0	52,1	51,8	54,6	63,1
75+	31,3	37,3	43,6	49,9	53,7	56,5

ii) Ménages projetés par âge du chef

Groupe d'âge	1986	1991	1996	2001	2006	2011
15-24	12,1	11,0	10,4	9,6	9,4	9,1
25-34	53,2	54,4	51,4	46,7	43,8	42,0
35-44	51,1	60,6	64,0	65,0	61,0	55,6
45-54	34,5	40,1	51,2	60,1	63,6	64,6
55-64	33,7	33,2	34,9	40,3	51,2	59,9
65-74	29,4	31,7	32,5	32,4	34,2	39,6
75+	17,8	21,3	24,9	28,6	30,9	32,6

iii) Ménages non familiaux projetés par âge du chef

Groupe d'âge	1986	1991	1996	2001	2006	2011
15-24	4,0	3,9	4,0	3,9	4,0	4,1
25-34	7,6	8,6	8,7	8,5	8,4	8,4
35-44	4,5	5,6	6,1	6,4	6,1	5,7
45-54	4,1	4,9	6,3	7,6	8,1	8,4
55-64	7,3	7,3	7,7	8,9	11,4	13,6
65-74	10,7	11,6	12,0	12,0	12,7	14,7
75+	9,6	11,6	13,7	15,8	17,2	18,2

iv) Ménages familiaux projetés par âge du chef

Groupe d'âge	1986	1991	1996	2001	2006	2011
15-24	8,1	7,1	6,4	5,7	5,3	5,0
25-34	45,5	45,8	42,7	38,2	35,4	33,6
35-44	46,5	55,0	57,9	58,7	55,0	49,9
45-54	30,4	35,3	45,0	52,5	55,4	56,3
55-64	26,4	26,0	27,2	31,4	39,8	46,4
65-74	18,7	20,1	20,5	20,3	21,4	24,8
75+	8,2	9,7	11,2	12,8	13,7	14,4

ANNEXE B

Région : QUÉBEC

Projection : N° 3 (BASE)

(chiffres en milliers)

i) Population projetée par groupe d'âge

Groupe d'âge	1986	1991	1996	2001	2006	2011
0-4	431,9	440,6	442,9	420,0	415,9	420,7
5-14	909,2	920,8	911,2	931,1	912,6	885,7
15-24	1 060,9	928,9	958,5	983,1	981,6	1 004,5
25-34	1 197,7	1 230,5	1 131,0	1 038,8	1 070,2	1 096,5
35-44	983,2	1 115,8	1 222,9	1 271,0	1 184,7	1 098,8
45-54	685,6	797,0	970,8	1 103,0	1 212,5	1 264,7
55-64	613,4	629,1	656,5	769,4	938,0	1 067,5
65-74	407,5	464,6	521,2	547,9	579,5	684,2
75+	243,1	298,9	361,9	438,0	509,0	564,8

ii) Ménages projetés par âge du chef

Groupe d'âge	1986	1991	1996	2001	2006	2011
15-24	136,0	115,0	114,2	125,1	122,7	127,9
25-34	567,8	590,6	549,0	504,4	519,6	536,9
35-44	542,3	621,2	686,3	718,8	674,7	628,6
45-54	384,3	449,9	551,7	630,5	696,6	729,7
55-64	353,4	363,8	380,8	447,2	546,7	623,7
65-74	247,8	284,0	320,2	338,2	359,0	424,8
75+	125,5	154,6	187,6	227,5	264,8	294,3

iii) Ménages non familiaux projetés par âge du chef

Groupe d'âge	1986	1991	1996	2001	2006	2011
15-24	60,4	54,2	56,6	64,3	65,2	69,8
25-34	136,5	147,8	142,0	136,3	145,7	153,2
35-44	88,8	105,8	121,1	130,3	124,9	119,1
45-54	69,3	83,3	105,2	123,4	139,1	148,6
55-64	93,6	98,7	104,9	124,2	154,4	178,8
65-74	102,2	118,7	136,5	146,4	156,7	185,7
75+	70,7	88,3	108,5	133,0	156,3	175,1

iv) Ménages familiaux projetés par âge du chef

Groupe d'âge	1986	1991	1996	2001	2006	2011
15-24	75,7	60,8	57,6	60,8	57,5	58,2
25-34	431,3	442,8	407,0	368,2	373,9	383,8
35-44	453,5	515,4	565,2	588,6	549,8	509,5
45-54	315,0	366,6	446,5	507,1	557,6	581,1
55-64	259,7	265,1	275,8	323,0	392,3	444,8
65-74	145,7	165,3	183,8	191,9	202,3	239,1
75+	54,8	66,3	79,1	94,5	108,5	119,2

ANNEXE B

Région : ONTARIO

Projection : N° 3 (BASE)

(chiffres en milliers)

i) Population projetée par groupe d'âge

Groupe d'âge	1986	1991	1996	2001	2006	2011
0-4	631,4	699,3	731,2	719,4	715,3	730,9
5-14	1 238,0	1 307,7	1 409,4	1 490,2	1 506,8	1 489,2
15-24	1 503,8	1 406,2	1 408,9	1 469,1	1 561,7	1 636,6
25-34	1 583,0	1 758,6	1 714,4	1 628,9	1 631,3	1 689,5
35-44	1 316,9	1 557,2	1 723,4	1 848,5	1 800,0	1 715,9
45-54	950,1	1 083,0	1 358,2	1 589,2	1 754,1	1 875,2
55-64	885,8	901,4	956,7	1 100,3	1 367,4	1 592,6
65-74	602,6	703,4	799,3	841,0	897,4	1 032,7
75+	390,1	468,9	565,8	695,1	807,5	897,5

ii) Ménages projetés par âge du chef

Groupe d'âge	1986	1991	1996	2001	2006	2011
15-24	168,1	158,4	160,5	168,0	181,6	195,4
25-34	722,6	809,6	796,5	757,7	760,4	788,8
35-44	706,0	839,5	932,4	1 004,4	982,0	938,0
45-54	524,4	600,5	756,2	888,8	984,3	1 055,7
55-64	501,0	510,4	542,2	624,0	776,0	904,5
65-74	373,4	436,3	497,8	524,9	560,7	645,2
75+	226,2	272,3	328,9	404,5	470,4	523,2

iii) Ménages non familiaux projetés par âge du chef

Groupe d'âge	1986	1991	1996	2001	2006	2011
15-24	76,0	77,5	83,5	91,9	103,3	114,7
25-34	175,1	207,2	212,5	212,6	222,1	238,3
35-44	97,5	120,6	139,5	154,7	154,8	151,7
45-54	72,3	84,1	107,7	129,2	144,8	157,4
55-64	114,7	117,7	125,0	143,1	177,7	210,3
65-74	148,0	171,9	197,8	208,8	222,4	254,3
75+	137,9	166,8	202,3	249,7	291,3	324,9

iv) Ménages familiaux projetés par âge du chef

Groupe d'âge	1986	1991	1996	2001	2006	2011
15-24	92,1	81,0	77,0	76,1	78,3	80,7
25-34	547,5	602,4	584,0	545,1	538,3	550,5
35-44	608,5	718,9	793,0	849,7	827,1	786,2
45-54	452,0	516,4	648,6	759,6	839,5	898,3
55-64	386,3	392,7	417,1	480,9	598,3	694,3
65-74	225,4	264,4	300,0	316,1	338,3	391,0
75+	88,3	105,5	126,6	154,8	179,1	198,3

ANNEXE B

Région : MANITOBA

Projection : N° 3 (BASE)

(chiffres en milliers)

i) Population projetée par groupe d'âge

Groupe d'âge	1986	1991	1996	2001	2006	2011
0-4	79,4	84,3	83,3	81,1	80,5	81,9
5-14	156,3	155,8	161,6	165,1	163,4	161,9
15-24	176,9	161,5	159,3	161,0	167,8	172,2
25-34	181,1	186,0	179,4	171,9	171,6	175,4
35-44	139,2	161,4	177,0	185,7	180,7	174,4
45-54	98,5	107,5	132,3	156,7	172,7	182,2
55-64	97,8	92,3	93,7	104,7	129,0	152,4
65-74	79,1	82,0	83,6	82,5	85,0	95,5
75+	54,8	64,3	73,3	82,5	88,0	91,7

ii) Ménages projetés par âge du chef

Groupe d'âge	1986	1991	1996	2001	2006	2011
15-24	26,5	23,8	23,8	24,0	25,2	26,5
25-34	86,9	90,2	87,9	84,6	84,9	87,2
35-44	74,5	87,1	96,1	101,4	99,2	96,1
45-54	54,0	59,3	73,4	87,5	97,0	102,7
55-64	55,4	52,3	53,1	59,4	73,1	86,5
65-74	50,3	52,2	53,3	52,6	54,1	60,6
75+	34,7	40,8	46,6	52,6	56,2	58,7

iii) Ménages non familiaux projetés par âge du chef

Groupe d'âge	1986	1991	1996	2001	2006	2011
15-24	13,0	12,2	12,7	13,2	14,2	15,2
25-34	21,1	23,0	23,1	23,3	24,1	25,5
35-44	10,2	12,4	14,2	15,4	15,5	15,3
45-54	8,0	8,8	11,1	13,4	15,0	16,0
55-64	14,3	13,5	13,8	15,3	18,8	22,6
65-74	21,3	22,1	22,9	22,7	23,3	26,1
75+	21,3	25,3	29,1	33,0	35,5	37,2

iv) Ménages familiaux projetés par âge du chef

Groupe d'âge	1986	1991	1996	2001	2006	2011
15-24	13,5	11,6	11,2	10,9	11,0	11,3
25-34	65,8	67,3	64,8	61,3	60,8	61,7
35-44	64,3	74,7	81,9	86,0	83,7	80,7
45-54	45,9	50,4	62,4	74,1	82,0	86,7
55-64	41,1	38,8	39,4	44,0	54,3	63,9
65-74	29,0	30,0	30,4	29,9	30,7	34,5
75+	13,4	15,5	17,5	19,6	20,7	21,5

ANNEXE B

Région : **SASKATCHEWAN**

Projection : N° 3 (BASE)

(chiffres en milliers)

i) Population projetée par groupe d'âge

Groupe d'âge	1986	1991	1996	2001	2006	2011
0-4	85,9	81,7	76,8	75,5	76,4	78,7
5-14	159,8	158,9	161,7	158,5	154,0	154,3
15-24	167,5	142,4	146,5	153,5	158,5	157,5
25-34	170,5	161,7	152,3	145,8	149,4	156,4
35-44	118,2	139,8	157,6	163,4	156,1	149,5
45-54	89,0	92,8	113,4	139,6	157,4	163,1
55-64	90,1	84,3	83,2	90,7	111,4	136,1
65-74	75,5	75,7	75,6	74,5	74,9	82,5
75+	53,0	61,9	69,4	75,6	80,3	83,1

ii) Ménages projetés par âge du chef

Groupe d'âge	1986	1991	1996	2001	2006	2011
15-24	28,5	23,2	23,7	25,2	26,6	27,3
25-34	84,5	81,3	77,6	74,9	77,3	81,5
35-44	63,0	75,2	85,5	89,2	85,8	82,6
45-54	48,3	50,7	62,3	77,2	87,5	91,2
55-64	51,5	48,3	47,8	52,1	64,1	78,5
65-74	48,6	48,7	48,5	47,8	47,9	52,6
75+	33,8	39,5	44,3	48,4	51,4	53,2

iii) Ménages non familiaux projetés par âge du chef

Groupe d'âge	1986	1991	1996	2001	2006	2011
15-24	13,8	11,7	12,3	13,4	14,5	15,0
25-34	18,5	18,6	18,5	18,8	20,2	21,9
35-44	7,4	9,2	10,7	11,5	11,3	11,1
45-54	7,0	7,5	9,3	11,7	13,5	14,3
55-64	13,0	12,3	12,2	13,2	16,2	20,1
65-74	20,1	20,4	20,5	20,4	20,5	22,6
75+	19,7	23,2	26,3	28,9	30,8	32,1

iv) Ménages familiaux projetés par âge du chef

Groupe d'âge	1986	1991	1996	2001	2006	2011
15-24	14,8	11,6	11,4	11,8	12,1	12,2
25-34	66,0	62,7	59,2	56,1	57,2	59,6
35-44	55,6	66,1	74,8	77,7	74,5	71,4
45-54	41,2	43,2	53,0	65,5	74,0	76,9
55-64	38,5	36,0	35,6	38,9	47,8	58,4
65-74	28,5	28,3	28,0	27,4	27,4	30,1
75+	14,1	16,3	18,0	19,5	20,5	21,1

ANNEXE B

Région : ALBERTA

Projection : N° 3 (BASE)

(chiffres en milliers)

i) Population projetée par groupe d'âge

Groupe d'âge	1986	1991	1996	2001	2006	2011
0-4	205,1	211,7	215,3	217,8	223,0	231,8
5-14	356,3	378,3	411,7	429,9	436,4	444,2
15-24	407,1	376,3	395,5	423,5	452,2	466,7
25-34	484,8	470,4	463,1	461,9	474,1	495,2
35-44	330,1	407,6	467,4	493,3	486,0	479,8
45-54	215,3	247,8	328,0	410,0	467,0	493,0
55-64	175,9	189,5	211,6	253,9	330,9	407,6
65-74	116,5	136,2	161,7	182,4	202,4	240,6
75+	74,8	93,6	119,6	149,5	179,1	205,4

ii) Ménages projetés par âge du chef

Groupe d'âge	1986	1991	1996	2001	2006	2011
15-24	72,9	65,2	68,8	73,3	79,1	83,2
25-34	243,0	238,4	236,2	236,4	243,6	255,2
35-44	181,5	225,4	259,8	275,5	272,5	269,9
45-54	121,0	140,0	186,2	233,9	267,5	283,5
55-64	101,1	109,2	122,1	146,8	191,7	236,3
65-74	73,0	85,1	100,9	113,8	126,0	149,4
75+	43,7	54,7	70,1	87,7	105,2	120,8

iii) Ménages non familiaux projetés par âge du chef

Groupe d'âge	1986	1991	1996	2001	2006	2011
15-24	37,4	34,5	37,2	40,5	44,4	47,4
25-34	64,7	65,5	67,5	70,3	74,8	80,5
35-44	25,9	33,5	40,1	43,8	44,4	45,1
45-54	18,7	21,9	29,6	38,0	44,0	47,3
55-64	25,2	27,5	31,0	37,1	48,5	60,7
65-74	29,9	35,0	41,9	47,6	53,0	62,6
75+	25,3	32,0	41,2	51,9	62,5	72,1

iv) Ménages familiaux projetés par âge du chef

Groupe d'âge	1986	1991	1996	2001	2006	2011
15-24	35,5	30,7	31,5	32,8	34,6	35,8
25-34	178,3	172,9	168,7	166,0	168,8	174,7
35-44	155,6	191,8	219,7	231,7	228,1	224,8
45-54	102,3	118,1	156,6	195,9	223,4	236,2
55-64	75,9	81,7	91,2	109,7	143,1	175,6
65-74	43,1	50,1	59,0	66,1	73,0	86,8
75+	18,4	22,8	28,9	35,9	42,7	48,7

ANNEXE B

Région : **COLOMBIE-BRITANNIQUE**

Projection : N° 3 (BASE)

(chiffres en milliers)

i) Population projetée par groupe d'âge

Groupe d'âge	1986	1991	1996	2001	2006	2011
0-4	204,8	219,2	229,4	231,5	235,0	241,7
5-14	385,8	426,7	459,6	479,9	487,2	488,5
15-24	438,2	432,4	445,6	476,5	505,2	521,7
25-34	506,6	533,2	533,9	527,2	534,5	556,8
35-44	429,2	521,4	566,6	589,7	580,3	565,7
45-54	293,3	351,5	453,0	538,8	584,8	605,6
55-64	276,0	291,2	312,8	368,0	467,1	550,7
65-74	215,5	250,3	274,6	287,4	309,0	360,7
75+	134,0	173,1	214,2	256,7	291,7	319,0

ii) Ménages projetés par âge du chef

Groupe d'âge	1986	1991	1996	2001	2006	2011
15-24	65,2	65,4	66,4	70,8	76,4	80,0
25-34	246,2	260,7	262,1	259,3	263,2	274,5
35-44	237,7	290,7	317,5	332,0	328,1	320,8
45-54	166,4	200,7	260,0	311,1	339,2	352,8
55-64	157,6	166,8	179,9	212,3	270,2	319,0
65-74	133,3	154,7	169,8	177,6	190,6	222,1
75+	80,6	104,2	129,1	154,9	176,1	192,6

iii) Ménages non familiaux projetés par âge du chef

Groupe d'âge	1986	1991	1996	2001	2006	2011
15-24	35,1	36,2	37,9	41,3	45,5	48,3
25-34	73,0	80,0	83,2	85,0	88,9	94,9
35-44	42,8	54,5	62,0	66,9	68,0	68,1
45-54	30,3	37,4	49,5	60,6	67,2	70,9
55-64	42,5	45,5	49,3	58,3	74,5	89,2
65-74	54,3	63,1	69,9	73,4	78,7	91,5
75+	47,4	61,4	76,3	91,7	104,5	114,5

iv) Ménages familiaux projetés par âge du chef

Groupe d'âge	1986	1991	1996	2001	2006	2011
15-24	30,2	29,1	28,5	29,5	31,0	31,7
25-34	173,2	180,8	178,9	174,3	174,3	179,6
35-44	195,0	236,2	255,5	265,1	260,1	252,7
45-54	136,2	163,3	210,5	250,5	272,0	281,9
55-64	115,1	121,3	130,6	154,0	195,8	229,8
65-74	79,1	91,5	99,9	104,2	111,9	130,6
75+	33,2	42,8	52,8	63,1	71,6	78,1

ANNEXE B

Région : YUKON

Projection : N° 3 (BASE)

(chiffres en milliers)

i) Population projetée par groupe d'âge

Groupe d'âge	1986	1991	1996	2001	2006	2011
0-4	2,3	2,4	2,5	2,6	2,7	2,8
5-14	3,6	4,1	4,5	4,7	4,9	5,0
15-24	4,0	3,9	4,4	4,9	5,2	5,3
25-34	5,3	5,5	5,6	5,7	5,9	6,1
35-44	4,0	5,1	6,0	6,6	6,5	6,2
45-54	2,1	2,7	3,8	4,9	5,8	6,3
55-64	1,4	1,6	2,0	2,5	3,4	4,3
65-74	,6	,7	1,1	1,4	1,8	2,2
75+	,3	,3	,5	,8	1,1	1,4

ii) Ménages projetés par âge du chef

Groupe d'âge	1986	1991	1996	2001	2006	2011
15-24	,6	,6	,6	,7	,8	,8
25-34	2,5	2,6	2,7	2,7	2,8	2,9
35-44	2,2	2,9	3,4	3,8	3,7	3,6
45-54	1,2	1,6	2,2	2,9	3,4	3,7
55-64	,9	1,0	1,2	1,6	2,1	2,7
65-74	,4	,5	,8	1,0	1,2	1,5
75+	,2	,2	,3	,5	,7	,8

iii) Ménages non familiaux projetés par âge du chef

Groupe d'âge	1986	1991	1996	2001	2006	2011
15-24	,3	,3	,3	,4	,4	,4
25-34	,7	,7	,7	,8	,8	,9
35-44	,4	,6	,7	,8	,8	,8
45-54	,3	,4	,5	,7	,8	,9
55-64	,3	,3	,4	,6	,8	1,0
65-74	,2	,2	,4	,5	,6	,7
75+	,1	,1	,2	,3	,4	,5

iv) Ménages familiaux projetés par âge du chef

Groupe d'âge	1986	1991	1996	2001	2006	2011
15-24	,3	,3	,3	,4	,4	,4
25-34	1,9	1,9	1,9	2,0	2,0	2,1
35-44	1,8	2,3	2,7	3,0	3,0	2,8
45-54	1,0	1,2	1,7	2,2	2,6	2,8
55-64	,6	,6	,8	1,0	1,4	1,8
65-74	,2	,3	,4	,5	,6	,8
75+	,1	,1	,1	,2	,2	,3

ANNEXE B

Région : TERRITOIRES DU NORD-OUEST

Projection : N° 3 (BASE)

(chiffres en milliers)

i) Population projetée par groupe d'âge

Groupe d'âge	1986	1991	1996	2001	2006	2011
0-4	6,4	7,2	7,3	7,4	7,8	8,4
5-14	10,7	10,5	11,5	12,4	13,1	14,0
15-24	10,5	10,1	10,1	10,4	11,3	12,2
25-34	10,4	10,8	10,9	10,6	10,9	11,5
35-44	6,9	8,0	8,7	9,4	9,8	9,9
45-54	3,8	4,2	5,4	6,4	7,3	8,3
55-64	2,1	2,5	3,0	3,7	4,8	5,8
65-74	,9	1,1	1,5	1,8	2,1	2,7
75+	,5	,6	,9	1,4	1,8	2,1

ii) Ménages projetés par âge du chef

Groupe d'âge	1986	1991	1996	2001	2006	2011
15-24	1,2	1,2	1,2	1,2	1,3	1,5
25-34	4,7	4,9	5,0	4,9	5,0	5,3
35-44	3,7	4,3	4,8	5,2	5,4	5,5
45-54	2,1	2,3	3,0	3,6	4,1	4,7
55-64	1,2	1,4	1,7	2,1	2,8	3,4
65-74	,6	,7	,9	1,1	1,3	1,7
75+	,3	,3	,5	,7	,9	1,1

iii) Ménages non familiaux projetés par âge du chef

Groupe d'âge	1986	1991	1996	2001	2006	2011
15-24	,5	,5	,5	,6	,6	,7
25-34	1,2	1,2	1,3	1,3	1,4	1,5
35-44	,6	,7	,8	,9	,9	,9
45-54	,3	,4	,5	,6	,7	,8
55-64	,2	,3	,3	,4	,6	,7
65-74	,1	,2	,2	,3	,3	,4
75+	,1	,1	,2	,3	,3	,4

iv) Ménages familiaux projetés par âge du chef

Groupe d'âge	1986	1991	1996	2001	2006	2011
15-24	,7	,7	,7	,7	,7	,7
25-34	3,6	3,7	3,7	3,6	3,6	3,8
35-44	3,2	3,7	4,0	4,3	4,5	4,5
45-54	1,8	2,0	2,5	3,0	3,4	3,9
55-64	1,0	1,2	1,4	1,7	2,3	2,7
65-74	,4	,5	,7	,8	,9	1,2
75+	,2	,2	,3	,4	,6	,7