LE MARCHÉ DE L'HABITATION

ACTUALITÉS HABITATION – TABLEAUX

RMR de London

Date de diffusion : deuxième trimestre de 2018

Canada

SCHL CMHC

Mise à jour d'une publication!

Le Centre d'analyse de marché de la SCHL procède en ce moment à l'examen de sa gamme de produits afin de mieux servir ses clients. Certains produits de la SCHL seront remaniés et de nouveaux produits sont à l'étape de la planification.

En conséquence, le rapport ***Actualités habitation*** se nomme maintenant ***Actualités habitation – Tableaux***. Ce rapport continuera de présenter des statistiques actuelles sur la conjoncture des marchés de l'habitation au Canada, notamment des données sur les mises en chantier, les achèvements, les taux hypothécaires, le prix des logements neufs, les taux d'écoulement et les indicateurs économiques.

En outre, la SCHL lancera une nouvelle publication intitulée ***Le marché sous la loupe***, laquelle fournira des informations et des analyses qui favoriseront la prise de décisions éclairées dans les secteurs de l'habitation et du financement de l'habitation. Cette publication sera diffusée sous peu.

ABONNEZ-VOUS MAINTENANT!

à cette publication et à d'autres rapports du CAM en passant par le Bureau de commandes, à l'adresse www.schl.ca/marchedelhabitation. C'est pratique et rapide! Vous pouvez consulter, imprimer ou télécharger les publications, ou encore vous y abonner et les recevoir par courriel, le jour même où elles sont diffusées. Mieux encore, la version électronique des produits nationaux standards est maintenant gratuite.

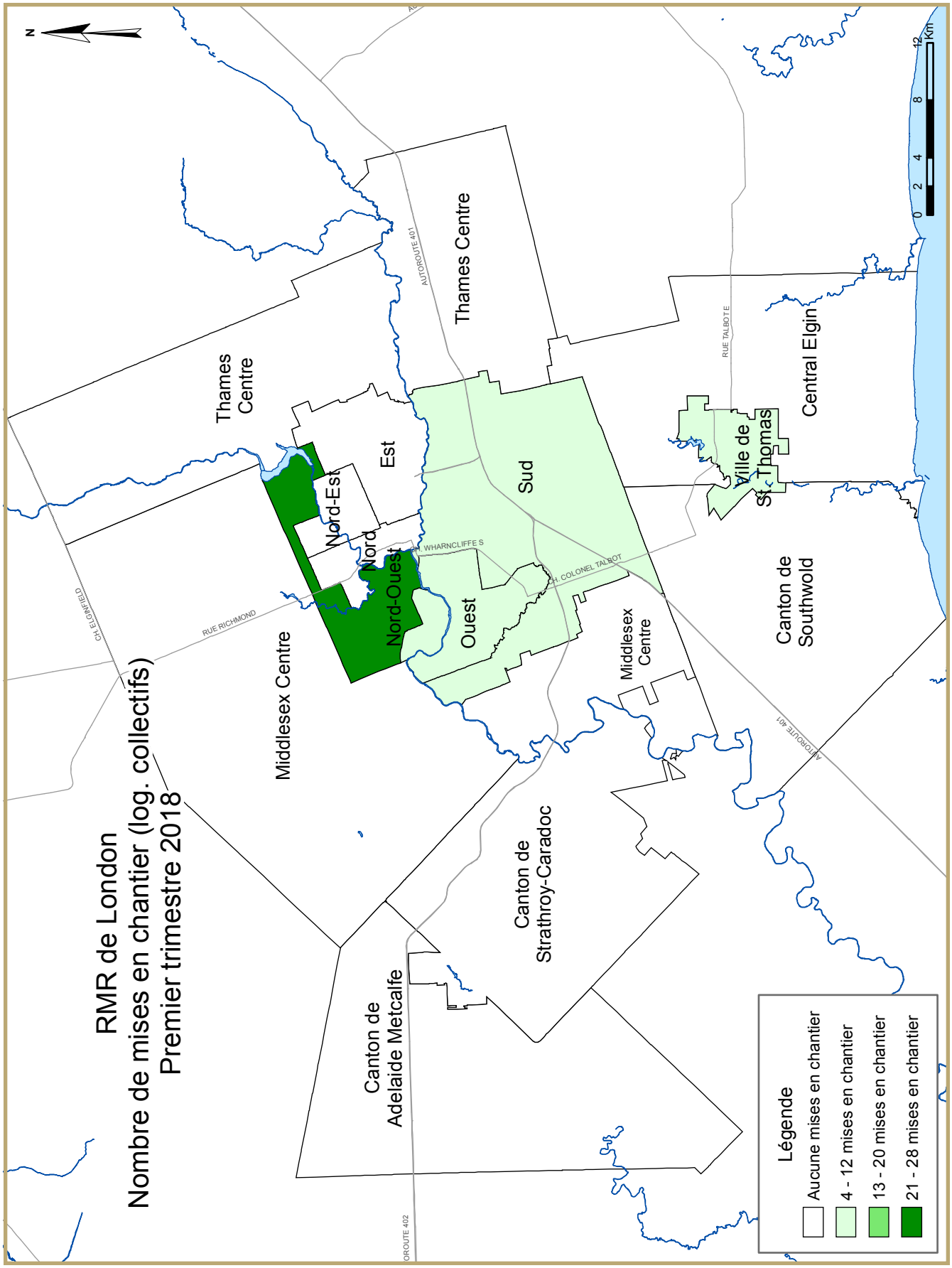
RMR de London
Nombre de mises en chantier (log. collectifs)
Premier trimestre 2018
N
0 2 4 8 12 Km
Thames Centre
Thames Centre
Est
Nord-Est
Nord
Nord-Ouest
Sud
Ouest
Ville de St. Thomas
Central Elgin
Canton de Southwold
Middlesex Centre
Middlesex Centre
Canton de Strathroy-Caradoc
Canton de Adelaide Metcalfe
AUTOROUTE 401
RUE TALBOT E
WHARNCLIFFE S
CH. COLONEL TALBOT
RUE RICHMOND
CH. ELGINFIELD
OROUTE 402
Légende
Aucune mises en chantier
4 - 12 mises en chantier
13 - 20 mises en chantier
21 - 28 mises en chantier

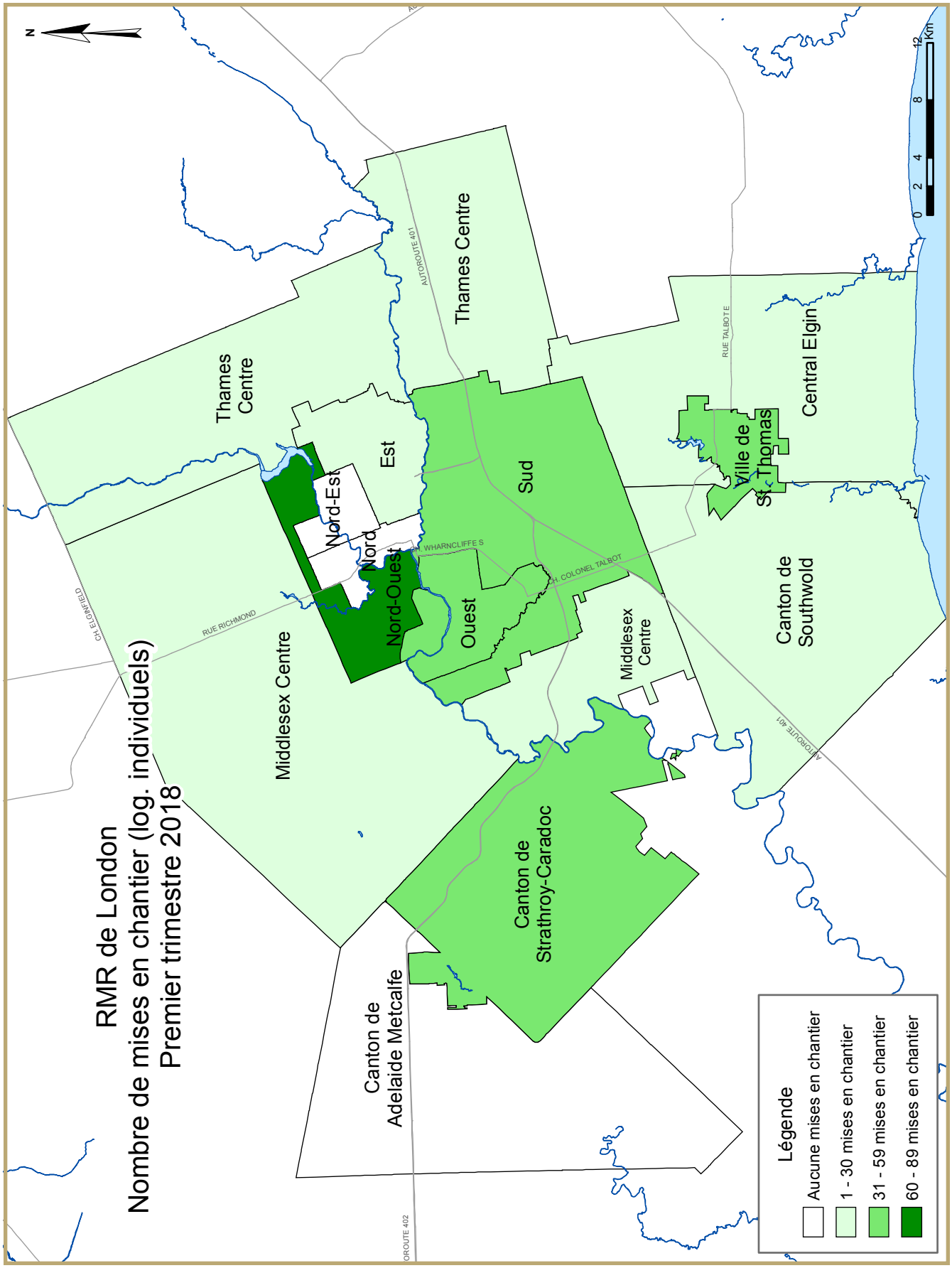
RMR de London
Nombre de mises en chantier (log. individuels)
Premier trimestre 2018
Thames Centre
Thames Centre
Middlesex Centre
Nord-Est
Est
Nord
Nord-Ouest
Ouest
Sud
Middlesex Centre
Canton de Strathroy-Caradoc
Canton de Adelaide Metcalfe
Ville de St. Thomas
Central Elgin
Canton de Southwold
AUTOROUTE 401
RUE TALBOTE
RUE RICHMOND
WHARNCLIFFE S
CH. COLONEL TALBOT
CH. ELGINFIELD
OROUTE 402
N
0 2 4 8 12 Km
Légende
Aucune mises en chantier
1 - 30 mises en chantier
31 - 59 mises en chantier
60 - 89 mises en chantier

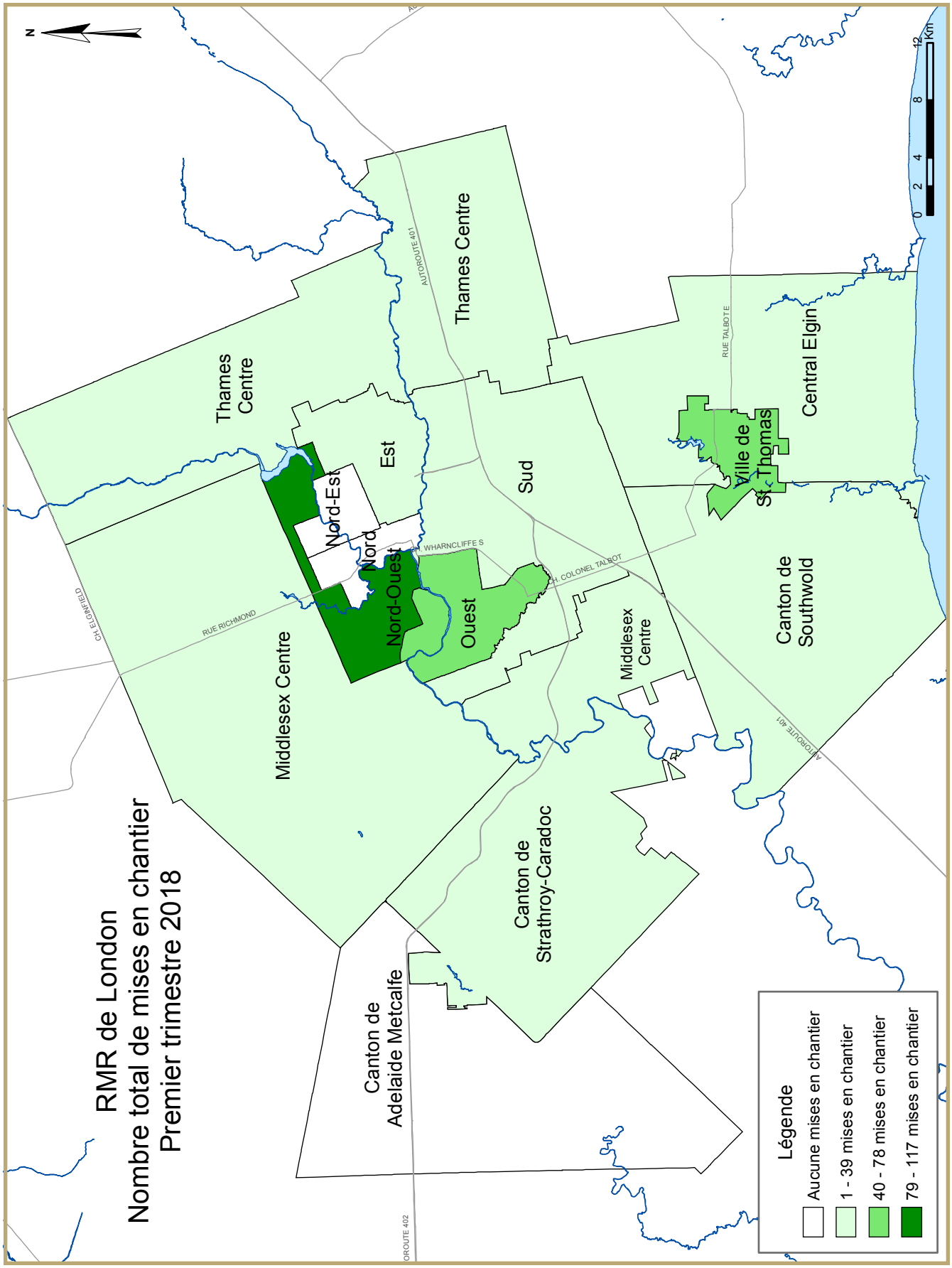
RMR de London
Nombre total de mises en chantier
Premier trimestre 2018
Thames Centre
Thames Centre
Est
Nord-Est
Nord
Nord-Ouest
Ouest
Sud
Middlesex Centre
Middlesex Centre
Canton de Adelaide Metcalfe
Canton de Strathroy-Caradoc
Ville de St. Thomas
Central Elgin
Canton de Southwold
AUTOROUTE 401
RUE TALBOTE
RUE RICHMOND
WHARNCLIFFE S
CH. COLONEL TALBOT
CH. ELGINFIELD
OROUTE 402
Légende
Aucune mises en chantier
1 - 39 mises en chantier
40 - 78 mises en chantier
79 - 117 mises en chantier
0 2 4 8 12 Km
N

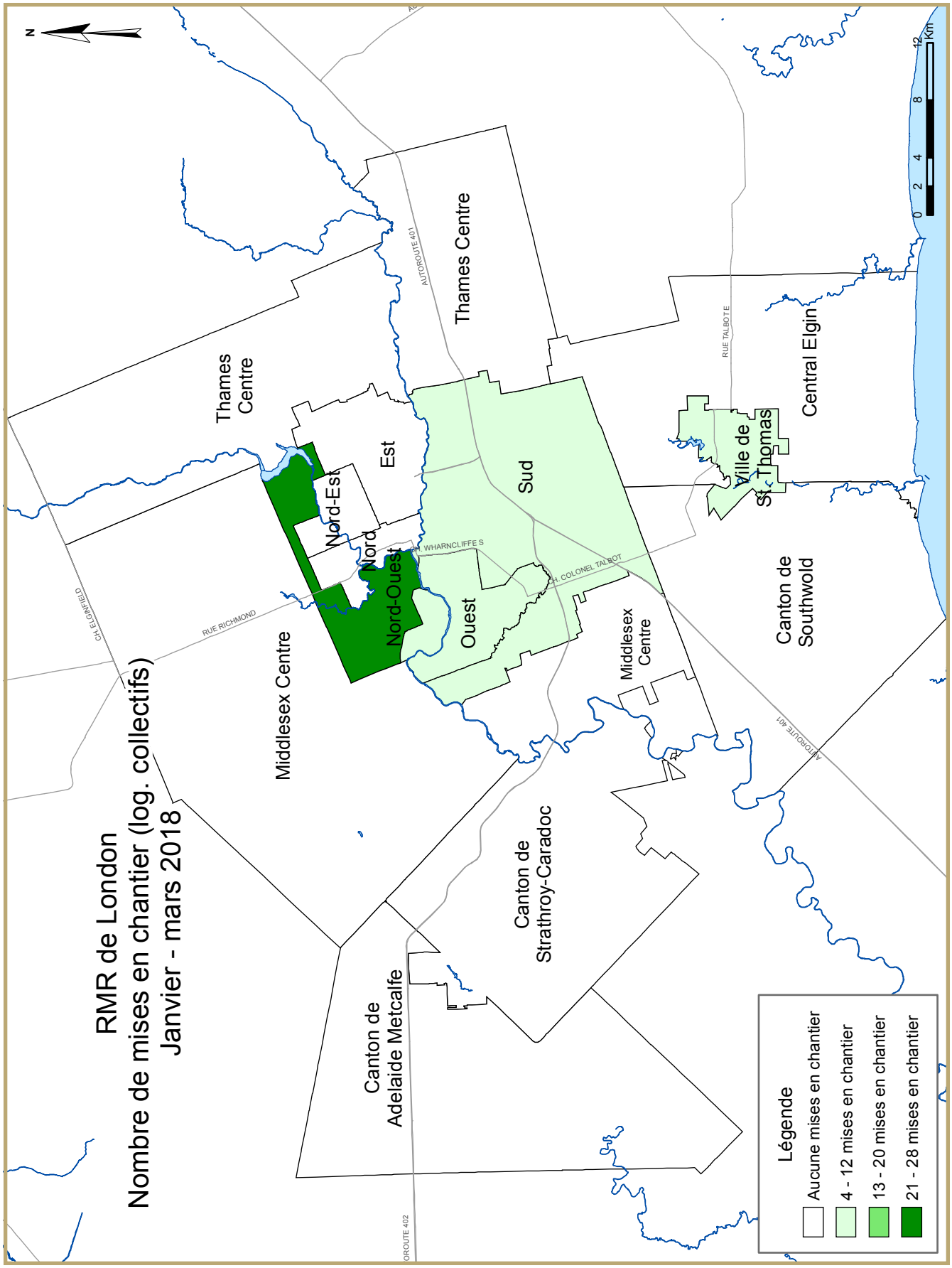
RMR de London
Nombre de mises en chantier (log. collectifs)
Janvier - mars 2018
Thames Centre
Thames Centre
Middlesex Centre
Nord-Est
Est
Nord
Nord-Ouest
Ouest
Sud
Middlesex Centre
Canton de Adelaide Metcalfe
Canton de Strathroy-Caradoc
Ville de St. Thomas
Central Elgin
Canton de Southwold
AUTOROUTE 401
RUE TALBOT E
WHARNCLIFFE S
CH. COLONEL TALBOT
RUE RICHMOND
CH. ELGINFIELD
OROUTE 402
N
0 2 4 8 12 Km
Légende
Aucune mises en chantier
4 - 12 mises en chantier
13 - 20 mises en chantier
21 - 28 mises en chantier

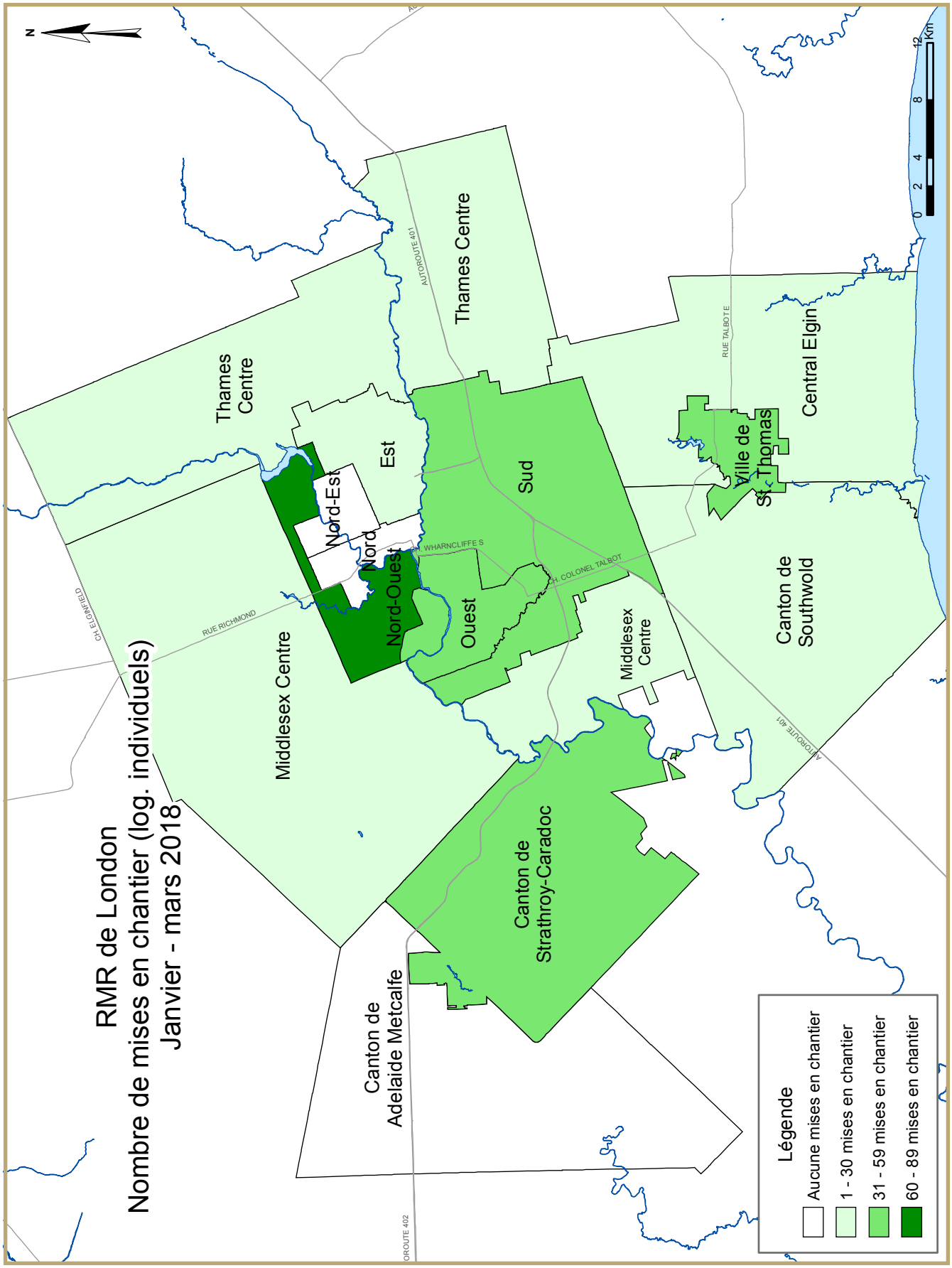
RMR de London
Nombre de mises en chantier (log. individuels)
Janvier - mars 2018
Thames Centre
Thames Centre
Middlesex Centre
Nord-Est
Est
Nord
Nord-Ouest
Ouest
Sud
Ville de St. Thomas
Central Elgin
Canton de Southwold
Middlesex Centre
Canton de Strathroy-Caradoc
Canton de Adelaide Metcalfe
AUTOROUTE 401
RUE TALBOT E
WHARNCLIFFE S
CH. COLONEL TALBOT
RUE RICHMOND
CH. ELGINFIELD
OROUTE 402
N
0 2 4 8 12 Km
Légende
Aucune mises en chantier
1 - 30 mises en chantier
31 - 59 mises en chantier
60 - 89 mises en chantier

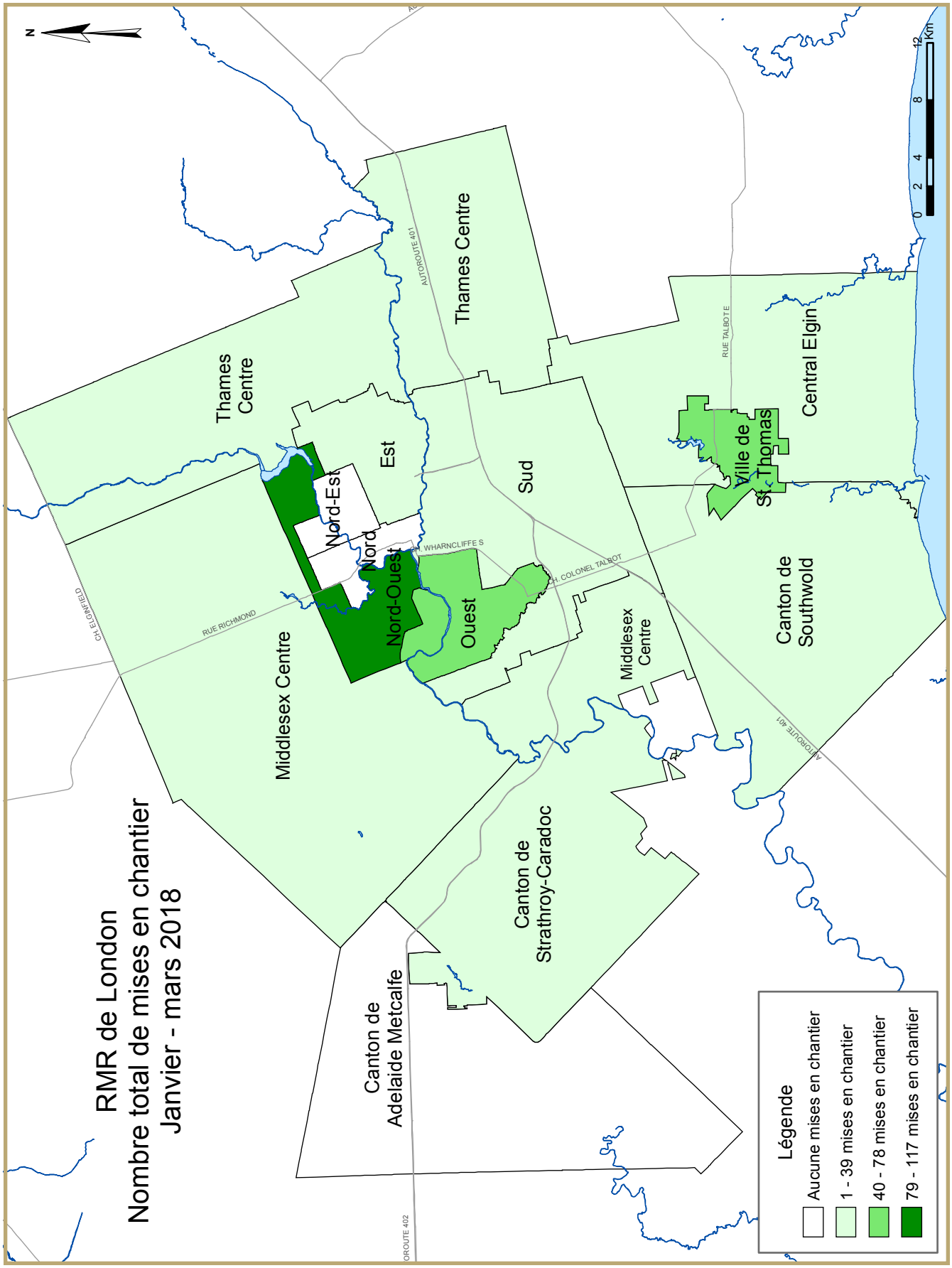
RMR de London
Nombre total de mises en chantier
Janvier - mars 2018
Thames Centre
Thames Centre
Est
Nord-Est
Nord
Nord-Ouest
Ouest
Sud
Ville de St. Thomas
Central Elgin
Canton de Southwold
Middlesex Centre
Middlesex Centre
Canton de Strathroy-Caradoc
Canton de Adelaide Metcalfe
AUTOROUTE 401
RUE TALBOT E
WHARNCLIFFE S
CH. COLONEL TALBOT
RUE RICHMOND
CH. ELGINFIELD
OROUTE 402
N
0 2 4 8 12 Km
Légende
Aucune mises en chantier
1 - 39 mises en chantier
40 - 78 mises en chantier
79 - 117 mises en chantier

TABLEAUX COMPRIS DANS LES RAPPORTS ACTUALITÉS HABITATION

Fournis dans TOUS les rapports :

1 Logements mis en chantier (DDA et Tendance)

1.1 Sommaire de l'activité, RMR

2 Logements mis en chantier par sous-marché et type d'unités – mois ou trimestre courant

2.1 Logements mis en chantier par sous-marché et type d'unités – cumul annuel

3 Logements achevés par sous-marché et type d'unités – mois ou trimestre courant

3.1 Logements achevés par sous-marché et type d'unités – cumul annuel

4 Logements individuels écoulés par fourchette de prix

Fournis dans CERTAINS des rapports :

1.2 Sommaire de l'activité par sous-marché

1.3 Historique des logements mis en chantier (une fois l'an)

2.2 Logements mis en chantier par sous-marché, type d'unités et marché visé – mois ou trimestre courant

2.3 Logements mis en chantier par sous-marché, type d'unités et marché visé – cumul annuel

2.4 Logements mis en chantier par sous-marché et marché visé – mois ou trimestre courant

2.5 Logements mis en chantier par sous-marché et marché visé – cumul annuel

3.2 Logements achevés par sous-marché, type d'unités et marché visé – mois ou trimestre courant

3.3 Logements achevés par sous-marché, type d'unités et marché visé – cumul annuel

3.4 Logements achevés par sous-marché et marché visé – mois ou trimestre courant

3.5 Logements achevés par sous-marché et marché visé – cumul annuel

4.1 Prix moyen ($) des logements individuels écoulés

5 Activité MLS®

6 Indicateurs économiques

Acronymes/symboles

s.o. Sans objet
* Il se peut que le total ne corresponde pas à la somme de ses parties, notamment lorsqu'il y a des coopératives et des logements de type inconnu.
** Variation supérieure à 200 %
\- Néant
-- Nombre infime
DD Données désaisonnalisées (chiffres mensuels corrigés des variations saisonnières habituelles)

Tableau 1: Données sur les mises en chantier d'habitation
premier trimestre 2018

RMR[1] de London	Annuelle		DDA mensuelles			Tendance[2]		
	2016	2017	jan. 2018	fév. 2018	mar. 2018	jan. 2018	fév. 2018	mar. 2018
Maisons individuelles	1 425	1 840	1 431	1 957	2 065	1 846	1 826	1 845
Logements collectifs	1 691	2 127	96	240	276	1 898	1 564	1 246
Tous les logements	3 116	3 967	1 527	2 197	2 341	3 744	3 390	3 091
	DDA trimestrielles		Données réelles			Cumul annuel		
	2017 T4	2018 T1	2017 T1	2018 T1	variation (%)	2017 T1	2018 T1	variation (%)
Maisons individuelles	1 870	1 774	295	292	-1,0%	295	292	-1,0%
Logements collectifs	2 288	204	679	51	-92,5%	679	51	-92,5%
Tous les logements	4 158	1 978	974	343	-64,8%	974	343	-64,8%

Source: SCHL

[1] Région métropolitaine de recensement

[2] La tendance correspond à la moyenne de six mois du nombre mensuel désaisonnalisé et annualisé (DDA).

Données détaillées disponibles sur demande

Tableau 1.1 : Sommaire de l'activité, RMR de London
Premier trimestre 2018

	Logements pour propriétaire-occupant						Logements locatifs		Tous logements confondus*
	En propriété absolue			En copropriété					
	Individuels	Jumelés	En rangée, appart. et autres	Individuels	Jumelés et en rangée	Appart. et autres	Individuels, jumelés et en rangée	Appart. et autres	
LOGEMENTS MIS EN CHANTIER									
T1 2018	287	6	0	5	41	4	0	0	343
T1 2017	288	8	11	7	145	0	13	502	974
Variation en %	-0,3	-25,0	-100,0	-28,6	-71,7	s.o.	-100,0	-100,0	-64,8
Cumul 2018	287	6	0	5	41	4	0	0	343
Cumul 2017	288	8	11	7	145	0	13	502	974
Variation en %	-0,3	-25,0	-100,0	-28,6	-71,7	s.o.	-100,0	-100,0	-64,8
LOGEMENTS EN CONSTRUCTION									
T1 2018	877	12	55	22	501	959	49	1 125	3 600
T1 2017	590	16	26	17	325	429	71	1 473	2 947
Variation en %	48,6	-25,0	111,5	29,4	54,2	123,5	-31,0	-23,6	22,2
LOGEMENTS ACHEVÉS									
T1 2018	300	4	12	17	81	4	14	220	652
T1 2017	235	10	15	4	28	0	36	0	328
Variation en %	27,7	-60,0	-20,0	**	189,3	s.o.	-61,1	s.o.	98,8
Cumul 2018	300	4	12	17	81	4	14	220	652
Cumul 2017	235	10	15	4	28	0	36	0	328
Variation en %	27,7	-60,0	-20,0	**	189,3	s.o.	-61,1	s.o.	98,8
LOGEMENTS ACHEVÉS ET NON ÉCOULÉS									
T1 2018	210	5	6	8	54	4	s.o.	s.o.	287
T1 2017	164	9	23	4	79	46	s.o.	s.o.	325
Variation en %	28,0	-44,4	-73,9	100,0	-31,6	-91,3	s.o.	s.o.	-11,7
LOGEMENTS ÉCOULÉS									
T1 2018	306	2	22	17	80	10	s.o.	s.o.	437
T1 2017	268	2	15	8	44	4	s.o.	s.o.	341
Variation en %	14,2	0,0	46,7	112,5	81,8	150,0	s.o.	s.o.	28,2
Cumul 2018	306	2	22	17	80	10	s.o.	s.o.	437
Cumul 2017	268	2	15	8	44	4	s.o.	s.o.	341
Variation en %	14,2	0,0	46,7	112,5	81,8	150,0	s.o.	s.o.	28,2

Source : SCHL (Relevé des mises en chantier et des achèvements, Relevé des logements écoulés sur le marché)

Tableau 1.2 : Sommaire de l'activité par sous-marché
Premier trimestre 2018

	Logements pour propriétaire-occupant						Logements locatifs		Tous logements confondus*
	En propriété absolue			En copropriété					
	Individuels	Jumelés	En rangée, appart. et autres	Individuels	Jumelés et en rangée	Appart. et autres	Individuels, jumelés et en rangée	Appart. et autres	
LOGEMENTS MIS EN CHANTIER									
London (ville)									
T1 2018	161	0	0	0	41	0	0	0	202
T1 2017	203	0	11	1	145	0	13	467	840
St. Thomas (ville)									
T1 2018	38	6	0	0	0	4	0	0	48
T1 2017	29	8	0	0	0	0	0	4	41
Central Elgin									
T1 2018	15	0	0	0	0	0	0	0	15
T1 2017	12	0	0	1	0	0	0	0	13
Middlesex Centre									
T1 2018	17	0	0	0	0	0	0	0	17
T1 2017	13	0	0	3	0	0	0	0	16
Southwold (canton)									
T1 2018	8	0	0	0	0	0	0	0	8
T1 2017	0	0	0	0	0	0	0	0	0
Strathroy-Caradoc (canton)									
T1 2018	36	0	0	0	0	0	0	0	36
T1 2017	23	0	0	0	0	0	0	31	54
Thames Centre									
T1 2018	12	0	0	5	0	0	0	0	17
T1 2017	8	0	0	2	0	0	0	0	10
Adelaide-Metcalfe (canton)									
T1 2018	0	0	0	0	0	0	0	0	0
T1 2017	0	0	0	0	0	0	0	0	0
London (RMR)									
T1 2018	287	6	0	5	41	4	0	0	343
T1 2017	288	8	11	7	145	0	13	502	974

Source : SCHL (Relevé des mises en chantier et des achèvements, Relevé des logements écoulés sur le marché)

Tableau 1.2 : Sommaire de l'activité par sous-marché
Premier trimestre 2018

	Logements pour propriétaire-occupant						Logements locatifs		Tous logements confondus*
	En propriété absolue			En copropriété					
	Individuels	Jumelés	En rangée, appart. et autres	Individuels	Jumelés et en rangée	Appart. et autres	Individuels, jumelés et en rangée	Appart. et autres	
LOGEMENTS EN CONSTRUCTION									
London (ville)									
T1 2018	571	0	47	3	501	923	32	1 016	3 093
T1 2017	423	0	22	5	322	393	48	1 407	2 620
St. Thomas (ville)									
T1 2018	69	8	8	0	0	36	6	26	153
T1 2017	44	12	4	0	0	36	10	4	110
Central Elgin									
T1 2018	47	0	0	4	0	0	0	0	51
T1 2017	33	0	0	3	0	0	0	0	36
Middlesex Centre									
T1 2018	59	0	0	10	0	0	0	0	69
T1 2017	29	0	0	7	3	0	0	0	39
Southwold (canton)									
T1 2018	15	0	0	0	0	0	0	0	15
T1 2017	4	0	0	0	0	0	0	0	4
Strathroy-Caradoc (canton)									
T1 2018	79	2	0	0	0	0	11	83	175
T1 2017	43	0	0	0	0	0	13	62	118
Thames Centre									
T1 2018	33	2	0	5	0	0	0	0	40
T1 2017	13	4	0	2	0	0	0	0	19
Adelaide-Metcalfe (canton)									
T1 2018	4	0	0	0	0	0	0	0	4
T1 2017	1	0	0	0	0	0	0	0	1
London (RMR)									
T1 2018	877	12	55	22	501	959	49	1 125	3 600
T1 2017	590	16	26	17	325	429	71	1 473	2 947

Source : SCHL (Relevé des mises en chantier et des achèvements, Relevé des logements écoulés sur le marché)

Tableau 1.2 : Sommaire de l'activité par sous-marché
Premier trimestre 2018

	Logements pour propriétaire-occupant						Logements locatifs		Tous logements confondus*
	En propriété absolue			En copropriété					
	Individuels	Jumelés	En rangée, appart. et autres	Individuels	Jumelés et en rangée	Appart. et autres	Individuels, jumelés et en rangée	Appart. et autres	
LOGEMENTS ACHEVÉS									
London (ville)									
T1 2018	157	0	0	3	81	0	1	220	462
T1 2017	144	0	15	1	28	0	0	0	188
St. Thomas (ville)									
T1 2018	39	2	12	0	0	4	0	0	57
T1 2017	16	8	0	0	0	0	0	0	24
Central Elgin									
T1 2018	22	0	0	0	0	0	0	0	22
T1 2017	21	0	0	2	0	0	0	0	23
Middlesex Centre									
T1 2018	25	0	0	6	0	0	0	0	31
T1 2017	13	0	0	1	0	0	0	0	14
Southwold (canton)									
T1 2018	10	0	0	0	0	0	0	0	10
T1 2017	3	0	0	0	0	0	0	0	3
Strathroy-Caradoc (canton)									
T1 2018	30	0	0	0	0	0	13	0	43
T1 2017	26	0	0	0	0	0	36	0	62
Thames Centre									
T1 2018	16	2	0	8	0	0	0	0	26
T1 2017	12	2	0	0	0	0	0	0	14
Adelaide-Metcalfe (canton)									
T1 2018	1	0	0	0	0	0	0	0	1
T1 2017	0	0	0	0	0	0	0	0	0
London (RMR)									
T1 2018	300	4	12	17	81	4	14	220	652
T1 2017	235	10	15	4	28	0	36	0	328

Source : SCHL (Relevé des mises en chantier et des achèvements, Relevé des logements écoulés sur le marché)

Tableau 1.2 : Sommaire de l'activité par sous-marché
Premier trimestre 2018

	Logements pour propriétaire-occupant						Logements locatifs		Tous logements confondus*
	En propriété absolue			En copropriété					
	Individuels	Jumelés	En rangée, appart. et autres	Individuels	Jumelés et en rangée	Appart. et autres	Individuels, jumelés et en rangée	Appart. et autres	
LOGEMENTS ACHEVÉS ET NON ÉCOULÉS									
London (ville)									
T1 2018	148	1	5	3	54	0	s.o.	s.o.	211
T1 2017	122	1	18	4	79	46	s.o.	s.o.	270
St. Thomas (ville)									
T1 2018	19	2	1	0	0	4	s.o.	s.o.	26
T1 2017	8	8	5	0	0	0	s.o.	s.o.	21
Central Elgin									
T1 2018	17	0	0	2	0	0	s.o.	s.o.	19
T1 2017	15	0	0	0	0	0	s.o.	s.o.	15
Middlesex Centre									
T1 2018	6	0	0	1	0	0	s.o.	s.o.	7
T1 2017	4	0	0	0	0	0	s.o.	s.o.	4
Southwold (canton)									
T1 2018	1	0	0	0	0	0	s.o.	s.o.	1
T1 2017	0	0	0	0	0	0	s.o.	s.o.	0
Strathroy-Caradoc (canton)									
T1 2018	14	0	0	0	0	0	s.o.	s.o.	14
T1 2017	9	0	0	0	0	0	s.o.	s.o.	9
Thames Centre									
T1 2018	5	2	0	2	0	0	s.o.	s.o.	9
T1 2017	6	0	0	0	0	0	s.o.	s.o.	6
Adelaide-Metcalfe (canton)									
T1 2018	0	0	0	0	0	0	s.o.	s.o.	0
T1 2017	0	0	0	0	0	0	s.o.	s.o.	0
London (RMR)									
T1 2018	210	5	6	8	54	4	s.o.	s.o.	287
T1 2017	164	9	23	4	79	46	s.o.	s.o.	325

Source : SCHL (Relevé des mises en chantier et des achèvements, Relevé des logements écoulés sur le marché)

Tableau 1.2 : Sommaire de l'activité par sous-marché
Premier trimestre 2018

	Logements pour propriétaire-occupant						Logements locatifs		Tous logements confondus*
	En propriété absolue			En copropriété					
	Individuels	Jumelés	En rangée, appart. et autres	Individuels	Jumelés et en rangée	Appart. et autres	Individuels, jumelés et en rangée	Appart. et autres	
LOGEMENTS ÉCOULÉS									
London (ville)									
T1 2018	170	0	0	3	80	10	s.o.	s.o.	263
T1 2017	169	0	10	4	44	4	s.o.	s.o.	231
St. Thomas (ville)									
T1 2018	39	2	22	0	0	0	s.o.	s.o.	63
T1 2017	18	0	4	0	0	0	s.o.	s.o.	22
Central Elgin									
T1 2018	19	0	0	0	0	0	s.o.	s.o.	19
T1 2017	17	0	0	2	0	0	s.o.	s.o.	19
Middlesex Centre									
T1 2018	26	0	0	5	0	0	s.o.	s.o.	31
T1 2017	18	0	1	1	0	0	s.o.	s.o.	20
Southwold (canton)									
T1 2018	9	0	0	0	0	0	s.o.	s.o.	9
T1 2017	4	0	0	0	0	0	s.o.	s.o.	4
Strathroy-Caradoc (canton)									
T1 2018	26	0	0	0	0	0	s.o.	s.o.	26
T1 2017	26	0	0	0	0	0	s.o.	s.o.	26
Thames Centre									
T1 2018	16	0	0	9	0	0	s.o.	s.o.	25
T1 2017	16	2	0	1	0	0	s.o.	s.o.	19
Adelaide-Metcalfe (canton)									
T1 2018	1	0	0	0	0	0	s.o.	s.o.	1
T1 2017	0	0	0	0	0	0	s.o.	s.o.	0
London (RMR)									
T1 2018	306	2	22	17	80	10	s.o.	s.o.	437
T1 2017	268	2	15	8	44	4	s.o.	s.o.	341

Source : SCHL (Relevé des mises en chantier et des achèvements, Relevé des logements écoulés sur le marché)

Tableau 1.3 : Historique des logements mis en chantier, RMR de London 2008 - 2017

	Logements pour propriétaire-occupant						Logements locatifs		Tous logements confondus*
	En propriété absolue			En copropriété					
	Individuels	Jumelés	En rangée, appart. et autres	Individuels	Jumelés et en rangée	Appart. et autres	Individuels, jumelés et en rangée	Appart. et autres	
2017	1 790	24	93	49	604	554	65	788	3 967
Variation en %	27,6	-40,0	45,3	133,3	127,1	27,4	-21,7	-1,0	27,3
2016	1 403	40	64	21	266	435	83	796	3 116
Variation en %	38,2	90,5	-26,4	-32,3	3,9	108,1	-16,2	106,2	48,1
2015	1 015	21	87	31	256	209	99	386	2 104
Variation en %	-0,9	-4,5	**	-65,9	-14,4	-19,3	62,3	80,4	6,1
2014	1 024	22	13	91	299	259	61	214	1 983
Variation en %	-4,1	0,0	-38,1	7,1	14,6	-24,9	s.o.	-40,7	-8,3
2013	1 068	22	21	85	261	345	0	361	2 163
Variation en %	-4,8	-42,1	61,5	-22,7	85,1	-23,7	-100,0	7,1	-3,4
2012	1 122	38	13	110	141	452	27	337	2 240
Variation en %	3,6	**	-45,8	18,3	12,8	62,0	-3,6	**	28,1
2011	1 083	12	24	93	125	279	28	104	1 748
Variation en %	-18,9	-40,0	**	-26,2	-19,4	**	**	-74,3	-15,9
2010	1 335	20	3	126	155	28	7	405	2 079
Variation en %	40,5	100,0	-70,0	22,3	9,9	-84,6	-69,6	-45,9	-4,1
2009	950	10	10	103	141	182	23	749	2 168
Variation en %	-23,4	-58,3	11,1	-12,7	-16,1	**	-42,5	-0,1	-9,1
2008	1 241	24	9	118	168	35	40	750	2 385

Source : SCHL (Relevé des mises en chantier et des achèvements)

Tableau 2 : Logements mis en chantier par sous-marché et type d'unités
Premier trimestre 2018

Sous-marché	Individuels		Jumelés		En rangée		Appart. et autres		Tous logements confondus		
	T1 2018	T1 2017	T1 2018	T1 2017	T1 2018	T1 2017	T1 2018	T1 2017	T1 2018	T1 2017	Variation en %
London (ville)	161	204	2	0	39	169	0	467	202	840	-76,0
St. Thomas (ville)	38	29	6	8	0	0	4	4	48	41	17,1
Central Elgin	15	13	0	0	0	0	0	0	15	13	15,4
Middlesex Centre	17	16	0	0	0	0	0	0	17	16	6,3
Southwold (canton)	8	0	0	0	0	0	0	0	8	0	s.o.
Strathroy-Caradoc (canton)	36	23	0	0	0	0	0	31	36	54	-33,3
Thames Centre	17	10	0	0	0	0	0	0	17	10	70,0
Adelaide-Metcalfe (canton)	0	0	0	0	0	0	0	0	0	0	s.o.
London (RMR)	292	295	8	8	39	169	4	502	343	974	-64,8

Tableau 2.1 : Logements mis en chantier par sous-marché et type d'unités
Janvier - mars 2018

Sous-marché	Individuels		Jumelés		En rangée		Appart. et autres		Tous logements confondus		
	Cumul 2018	Cumul 2017	Cumul 2018	Cumul 2017	Cumul 2018	Cumul 2017	Cumul 2018	Cumul 2017	Cumul 2018	Cumul 2017	Variation en %
London (ville)	161	204	2	0	39	169	0	467	202	840	-76,0
St. Thomas (ville)	38	29	6	8	0	0	4	4	48	41	17,1
Central Elgin	15	13	0	0	0	0	0	0	15	13	15,4
Middlesex Centre	17	16	0	0	0	0	0	0	17	16	6,3
Southwold (canton)	8	0	0	0	0	0	0	0	8	0	s.o.
Strathroy-Caradoc (canton)	36	23	0	0	0	0	0	31	36	54	-33,3
Thames Centre	17	10	0	0	0	0	0	0	17	10	70,0
Adelaide-Metcalfe (canton)	0	0	0	0	0	0	0	0	0	0	s.o.
London (RMR)	292	295	8	8	39	169	4	502	343	974	-64,8

Source : SCHL (Relevé des mises en chantier et des achèvements)

Tableau 2.2 : Logements mis en chantier par sous-marché, type d'unités et marché visé
Premier trimestre 2018

Sous-marché	En rangée				Appartements et autres			
	En propriété absolue et en copropriété		Logements locatifs		En propriété absolue et en copropriété		Logements locatifs	
	T1 2018	T1 2017	T1 2018	T1 2017	T1 2018	T1 2017	T1 2018	T1 2017
London (ville)	39	156	0	13	0	0	0	467
St. Thomas (ville)	0	0	0	0	4	0	0	4
Central Elgin	0	0	0	0	0	0	0	0
Middlesex Centre	0	0	0	0	0	0	0	0
Southwold (canton)	0	0	0	0	0	0	0	0
Strathroy-Caradoc (canton)	0	0	0	0	0	0	0	31
Thames Centre	0	0	0	0	0	0	0	0
Adelaide-Metcalfe (canton)	0	0	0	0	0	0	0	0
London (RMR)	39	156	0	13	4	0	0	502

Tableau 2.3 : Logements mis en chantier par sous-marché, type d'unités et marché visé
Janvier - mars 2018

Sous-marché	En rangée				Appartements et autres			
	En propriété absolue et en copropriété		Logements locatifs		En propriété absolue et en copropriété		Logements locatifs	
	Cumul 2018	Cumul 2017	Cumul 2018	Cumul 2017	Cumul 2018	Cumul 2017	Cumul 2018	Cumul 2017
London (ville)	39	156	0	13	0	0	0	467
St. Thomas (ville)	0	0	0	0	4	0	0	4
Central Elgin	0	0	0	0	0	0	0	0
Middlesex Centre	0	0	0	0	0	0	0	0
Southwold (canton)	0	0	0	0	0	0	0	0
Strathroy-Caradoc (canton)	0	0	0	0	0	0	0	31
Thames Centre	0	0	0	0	0	0	0	0
Adelaide-Metcalfe (canton)	0	0	0	0	0	0	0	0
London (RMR)	39	156	0	13	4	0	0	502

Source : SCHL (Relevé des mises en chantier et des achèvements)

Tableau 2.4 : Logements mis en chantier par sous-marché et marché visé
Premier trimestre 2018

Sous-marché	En propriété absolue		En copropriété		Logements locatifs		Tous logements confondus*	
	T1 2018	T1 2017	T1 2018	T1 2017	T1 2018	T1 2017	T1 2018	T1 2017
London (ville)	161	214	41	146	0	480	202	840
St. Thomas (ville)	44	37	4	0	0	4	48	41
Central Elgin	15	12	0	1	0	0	15	13
Middlesex Centre	17	13	0	3	0	0	17	16
Southwold (canton)	8	0	0	0	0	0	8	0
Strathroy-Caradoc (canton)	36	23	0	0	0	31	36	54
Thames Centre	12	8	5	2	0	0	17	10
Adelaide-Metcalfe (canton)	0	0	0	0	0	0	0	0
London (RMR)	293	307	50	152	0	515	343	974

Tableau 2.5 : Logements mis en chantier par sous-marché et marché visé
Janvier - mars 2018

Sous-marché	En propriété absolue		En copropriété		Logements locatifs		Tous logements confondus*	
	Cumul 2018	Cumul 2017	Cumul 2018	Cumul 2017	Cumul 2018	Cumul 2017	Cumul 2018	Cumul 2017
London (ville)	161	214	41	146	0	480	202	840
St. Thomas (ville)	44	37	4	0	0	4	48	41
Central Elgin	15	12	0	1	0	0	15	13
Middlesex Centre	17	13	0	3	0	0	17	16
Southwold (canton)	8	0	0	0	0	0	8	0
Strathroy-Caradoc (canton)	36	23	0	0	0	31	36	54
Thames Centre	12	8	5	2	0	0	17	10
Adelaide-Metcalfe (canton)	0	0	0	0	0	0	0	0
London (RMR)	293	307	50	152	0	515	343	974

Source : SCHL (Relevé des mises en chantier et des achèvements)

Tableau 3 : Logements achevés par sous-marché et type d'unités
Premier trimestre 2018

Sous-marché	Individuels		Jumelés		En rangée		Appart. et autres		Tous logements confondus		
	T1 2018	T1 2017	T1 2018	T1 2017	T1 2018	T1 2017	T1 2018	T1 2017	T1 2018	T1 2017	Variation en %
London (ville)	161	145	0	0	81	43	220	0	462	188	145,7
St. Thomas (ville)	39	16	2	8	12	0	4	0	57	24	137,5
Central Elgin	22	23	0	0	0	0	0	0	22	23	-4,3
Middlesex Centre	31	14	0	0	0	0	0	0	31	14	121,4
Southwold (canton)	10	3	0	0	0	0	0	0	10	3	**
Strathroy-Caradoc (canton)	30	26	0	4	13	32	0	0	43	62	-30,6
Thames Centre	24	12	2	2	0	0	0	0	26	14	85,7
Adelaide-Metcalfe (canton)	1	0	0	0	0	0	0	0	1	0	s.o.
London (RMR)	318	239	4	14	106	75	224	0	652	328	98,8

Tableau 3.1 : Logements achevés par sous-marché et type d'unités
Janvier - mars 2018

Sous-marché	Individuels		Jumelés		En rangée		Appart. et autres		Tous logements confondus		
	Cumul 2018	Cumul 2017	Cumul 2018	Cumul 2017	Cumul 2018	Cumul 2017	Cumul 2018	Cumul 2017	Cumul 2018	Cumul 2017	Variation en %
London (ville)	161	145	0	0	81	43	220	0	462	188	145,7
St. Thomas (ville)	39	16	2	8	12	0	4	0	57	24	137,5
Central Elgin	22	23	0	0	0	0	0	0	22	23	-4,3
Middlesex Centre	31	14	0	0	0	0	0	0	31	14	121,4
Southwold (canton)	10	3	0	0	0	0	0	0	10	3	**
Strathroy-Caradoc (canton)	30	26	0	4	13	32	0	0	43	62	-30,6
Thames Centre	24	12	2	2	0	0	0	0	26	14	85,7
Adelaide-Metcalfe (canton)	1	0	0	0	0	0	0	0	1	0	s.o.
London (RMR)	318	239	4	14	106	75	224	0	652	328	98,8

Source : SCHL (Relevé des mises en chantier et des achèvements)

Tableau 3.2 : Logements achevés par sous-marché, type d'unités et marché visé
Premier trimestre 2018

Sous-marché	En rangée				Appartements et autres			
	En propriété absolue et en copropriété		Logements locatifs		En propriété absolue et en copropriété		Logements locatifs	
	T1 2018	T1 2017	T1 2018	T1 2017	T1 2018	T1 2017	T1 2018	T1 2017
London (ville)	81	43	0	0	0	0	220	0
St. Thomas (ville)	12	0	0	0	4	0	0	0
Central Elgin	0	0	0	0	0	0	0	0
Middlesex Centre	0	0	0	0	0	0	0	0
Southwold (canton)	0	0	0	0	0	0	0	0
Strathroy-Caradoc (canton)	0	0	13	32	0	0	0	0
Thames Centre	0	0	0	0	0	0	0	0
Adelaide-Metcalfe (canton)	0	0	0	0	0	0	0	0
London (RMR)	93	43	13	32	4	0	220	0

Tableau 3.3 : Logements achevés par sous-marché, type d'unités et marché visé
Janvier - mars 2018

Sous-marché	En rangée				Appartements et autres			
	En propriété absolue et en copropriété		Logements locatifs		En propriété absolue et en copropriété		Logements locatifs	
	Cumul 2018	Cumul 2017	Cumul 2018	Cumul 2017	Cumul 2018	Cumul 2017	Cumul 2018	Cumul 2017
London (ville)	81	43	0	0	0	0	220	0
St. Thomas (ville)	12	0	0	0	4	0	0	0
Central Elgin	0	0	0	0	0	0	0	0
Middlesex Centre	0	0	0	0	0	0	0	0
Southwold (canton)	0	0	0	0	0	0	0	0
Strathroy-Caradoc (canton)	0	0	13	32	0	0	0	0
Thames Centre	0	0	0	0	0	0	0	0
Adelaide-Metcalfe (canton)	0	0	0	0	0	0	0	0
London (RMR)	93	43	13	32	4	0	220	0

Source : SCHL (Relevé des mises en chantier et des achèvements)

Tableau 3.4 : Logements achevés par sous-marché et marché visé
Premier trimestre 2018

Sous-marché	En propriété absolue		En copropriété		Logements locatifs		Tous logements confondus*	
	T1 2018	T1 2017	T1 2018	T1 2017	T1 2018	T1 2017	T1 2018	T1 2017
London (ville)	157	159	84	29	221	0	462	188
St. Thomas (ville)	53	24	4	0	0	0	57	24
Central Elgin	22	21	0	2	0	0	22	23
Middlesex Centre	25	13	6	1	0	0	31	14
Southwold (canton)	10	3	0	0	0	0	10	3
Strathroy-Caradoc (canton)	30	26	0	0	13	36	43	62
Thames Centre	18	14	8	0	0	0	26	14
Adelaide-Metcalfe (canton)	1	0	0	0	0	0	1	0
London (RMR)	316	260	102	32	234	36	652	328

Tableau 3.5 : Logements achevés par sous-marché et marché visé
Janvier - mars 2018

Sous-marché	En propriété absolue		En copropriété		Logements locatifs		Tous logements confondus*	
	Cumul 2018	Cumul 2017	Cumul 2018	Cumul 2017	Cumul 2018	Cumul 2017	Cumul 2018	Cumul 2017
London (ville)	157	159	84	29	221	0	462	188
St. Thomas (ville)	53	24	4	0	0	0	57	24
Central Elgin	22	21	0	2	0	0	22	23
Middlesex Centre	25	13	6	1	0	0	31	14
Southwold (canton)	10	3	0	0	0	0	10	3
Strathroy-Caradoc (canton)	30	26	0	0	13	36	43	62
Thames Centre	18	14	8	0	0	0	26	14
Adelaide-Metcalfe (canton)	1	0	0	0	0	0	1	0
London (RMR)	316	260	102	32	234	36	652	328

Source : SCHL (Relevé des mises en chantier et des achèvements)

Tableau 4 : Logements individuels écoulés par fourchette de prix
Premier trimestre 2018

Sous-marché	Fourchettes de prix										Tous logements confondus	Prix médian ($)	Prix moyen ($)
	< 300 000 $		300 000 $ - 349 999 $		350 000 $ - 399 999 $		400 000 $ - 499 999 $		500 000 $ +				
	Nbre	%	Nbre	%	Nbre	%	Nbre	%	Nbre	%			
London (ville)													
T1 2018	0	0,0	10	5,9	6	3,5	71	41,8	83	48,8	170	500 000	522 137
T1 2017	1	0,6	31	18,3	19	11,2	53	31,4	65	38,5	169	470 000	496 887
Cumul 2018	0	0,0	10	5,9	6	3,5	71	41,8	83	48,8	170	500 000	522 137
Cumul 2017	1	0,6	31	18,3	19	11,2	53	31,4	65	38,5	169	470 000	496 887
St. Thomas (ville)													
T1 2018	2	5,1	2	5,1	4	10,3	10	25,6	21	53,8	39	502 500	476 692
T1 2017	11	61,1	7	38,9	0	0,0	0	0,0	0	0,0	18	295 000	288 813
Cumul 2018	2	5,1	2	5,1	4	10,3	10	25,6	21	53,8	39	502 500	476 692
Cumul 2017	11	61,1	7	38,9	0	0,0	0	0,0	0	0,0	18	295 000	288 813
Central Elgin													
T1 2018	3	16,7	2	11,1	3	16,7	9	50,0	1	5,6	18	-	380 638
T1 2017	3	16,7	8	44,4	4	22,2	2	11,1	1	5,6	18	-	355 994
Cumul 2018	3	16,7	2	11,1	3	16,7	9	50,0	1	5,6	18	-	380 638
Cumul 2017	3	16,7	8	44,4	4	22,2	2	11,1	1	5,6	18	-	355 994
Middlesex Centre													
T1 2018	0	0,0	0	0,0	1	4,0	11	44,0	13	52,0	25	545 000	523 508
T1 2017	2	11,8	3	17,6	2	11,8	9	52,9	1	5,9	17	-	396 767
Cumul 2018	0	0,0	0	0,0	1	4,0	11	44,0	13	52,0	25	545 000	523 508
Cumul 2017	2	11,8	3	17,6	2	11,8	9	52,9	1	5,9	17	-	396 767
Southwold (canton)													
T1 2018	0	0,0	0	0,0	3	37,5	1	12,5	4	50,0	8	-	482 000
T1 2017	0	0,0	1	33,3	0	0,0	1	33,3	1	33,3	3	-	-
Cumul 2018	0	0,0	0	0,0	3	37,5	1	12,5	4	50,0	8	-	482 000
Cumul 2017	0	0,0	1	33,3	0	0,0	1	33,3	1	33,3	3	-	-
Strathroy-Caradoc (canton)													
T1 2018	1	4,3	1	4,3	8	34,8	8	34,8	5	21,7	23	-	476 400
T1 2017	6	30,0	1	5,0	5	25,0	8	40,0	0	0,0	20	335 000	334 617
Cumul 2018	1	4,3	1	4,3	8	34,8	8	34,8	5	21,7	23	-	476 400
Cumul 2017	6	30,0	1	5,0	5	25,0	8	40,0	0	0,0	20	335 000	334 617
Thames Centre													
T1 2018	1	4,2	3	12,5	5	20,8	9	37,5	6	25,0	24	405 000	406 608
T1 2017	0	0,0	4	25,0	4	25,0	5	31,3	3	18,8	16	-	420 354
Cumul 2018	1	4,2	3	12,5	5	20,8	9	37,5	6	25,0	24	405 000	406 608
Cumul 2017	0	0,0	4	25,0	4	25,0	5	31,3	3	18,8	16	-	420 354
Adelaide-Metcalfe (canton)													
T1 2018	0	s.o.	0	s.o.	0	s.o.	0	s.o.	0	s.o.	0	-	-
T1 2017	0	s.o.	0	s.o.	0	s.o.	0	s.o.	0	s.o.	0	-	-
Cumul 2018	0	s.o.	0	s.o.	0	s.o.	0	s.o.	0	s.o.	0	-	-
Cumul 2017	0	s.o.	0	s.o.	0	s.o.	0	s.o.	0	s.o.	0	-	-
London (RMR)													
T1 2018	7	2,3	18	5,9	30	9,8	119	38,8	133	43,3	307	485 000	494 742
T1 2017	23	8,8	55	21,1	34	13,0	78	29,9	71	27,2	261	425 000	450 673
Cumul 2018	7	2,3	18	5,9	30	9,8	119	38,8	133	43,3	307	485 000	494 742
Cumul 2017	23	8,8	55	21,1	34	13,0	78	29,9	71	27,2	261	425 000	450 673

Source : SCHL (Relevé des logements écoulés sur le marché)

Tableau 4.1 : Prix moyen ($) des logements individuels écoulés
Premier trimestre 2018

Sous-marché	T1 2018	T1 2017	Variation en %	Cumul 2018	Cumul 2017	Variation en %
London (ville)	522 137	496 887	5,1	522 137	496 887	5,1
St. Thomas (ville)	476 692	288 813	65,1	476 692	288 813	65,1
Central Elgin	380 638	355 994	6,9	380 638	355 994	6,9
Middlesex Centre	523 508	396 767	31,9	523 508	396 767	31,9
Southwold (canton)	482 000	-	s.o.	482 000	-	s.o.
Strathroy-Caradoc (canton)	476 400	334 617	42,4	476 400	334 617	42,4
Thames Centre	406 608	420 354	-3,3	406 608	420 354	-3,3
Adelaide-Metcalfe (canton)	-	-	s.o.	-	-	s.o.
London (RMR)	494 742	450 673	9,8	494 742	450 673	9,8

Source : SCHL (Relevé des logements écoulés sur le marché)

Figure 5.1 : Prix moyen MLS®, résidentiel, London

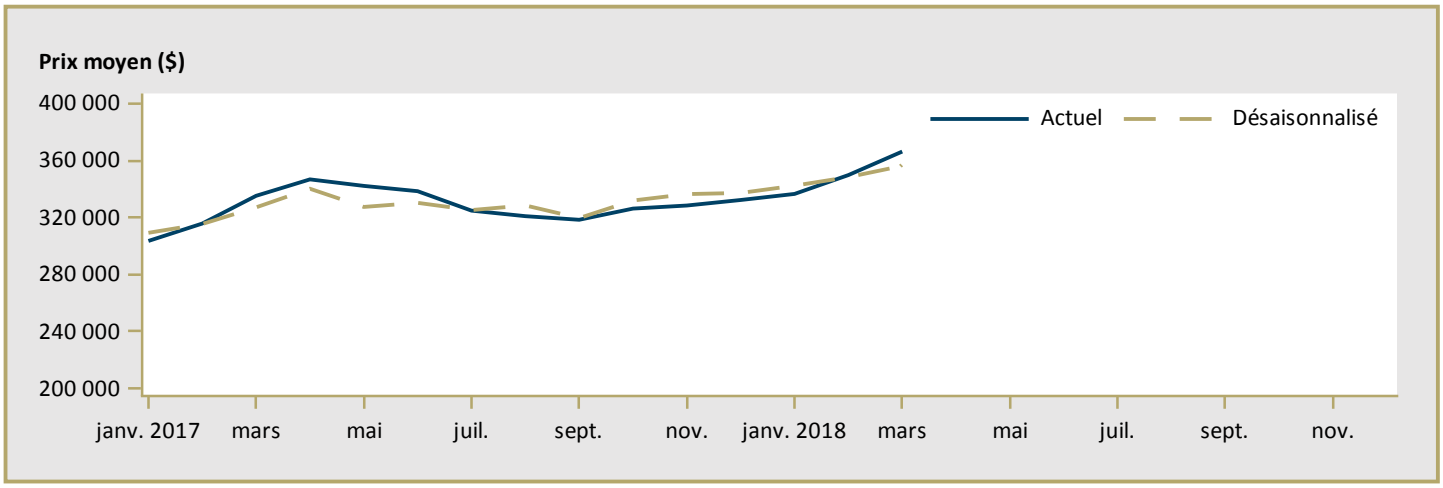

Figure 5.2 : Nombre de ventes MLS®, résidentiel, London

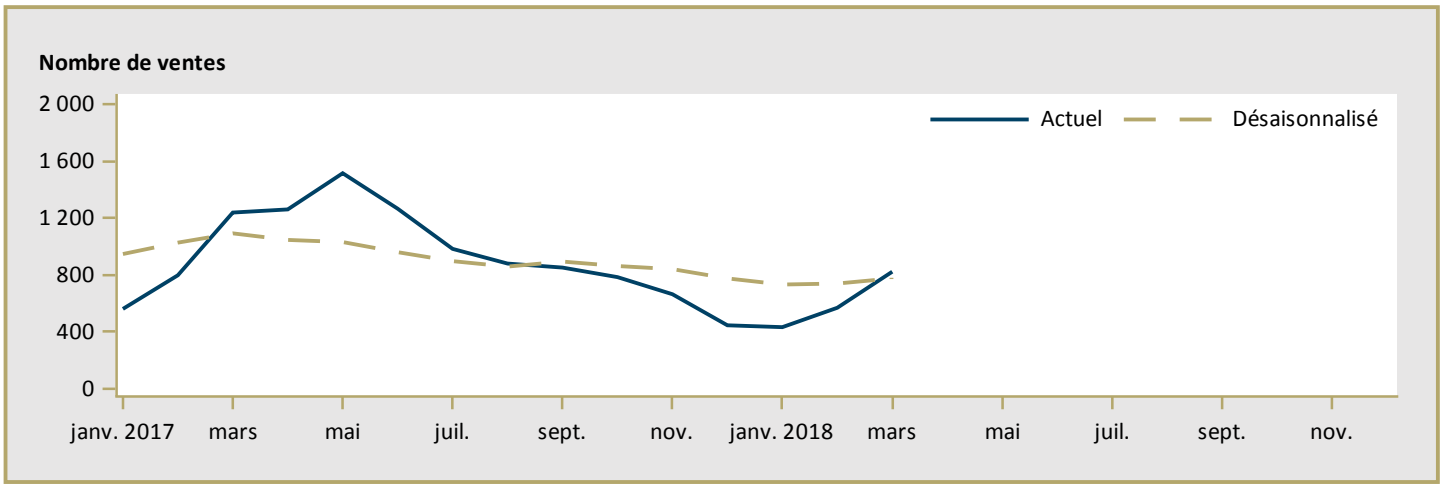

Figure 5.3 : Rapport ventes- nouvelles inscriptions MLS®, résidentiel, London

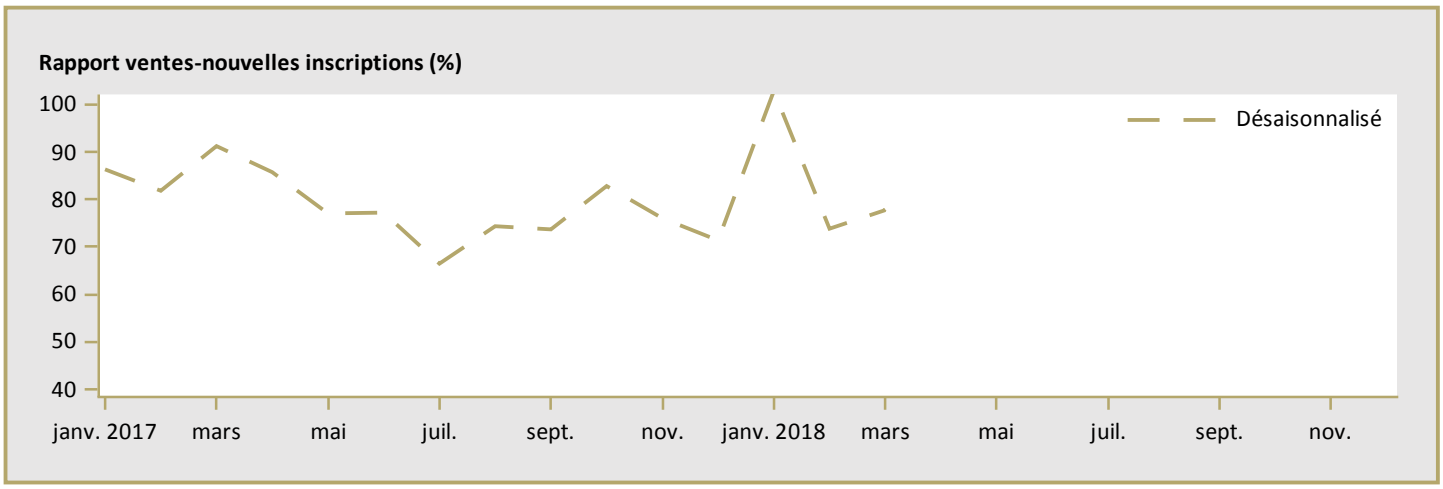

MLS® est une marque de commerce enregistrée de l'Association canadienne de l'immeuble (ACI).

Source : ACI / Haver Analytics

Tableau 6 : Indicateurs économiques
Premier trimestre 2018

		Taux d'intérêt			IPLN, RMR de London, 2016.12 =100	IPC, 2002 =100 (Ontario)	Marché du travail de London			
		P. et I. par tranche de 100 000 $	Taux hypothécaires (%)				Milliers d'emplois (DD)	Taux de chômage (%) (DD)	Taux de participation (%) (DD)	Rémunération hebdomadaire moyenne ($)
			Terme de 1 an	Terme de 5 ans						
2017	Janvier	561	3,14	4,64	100,9	130,8	241,5	6,9	60,5	869
	Février	561	3,14	4,64	101,0	131,2	245,0	6,2	60,9	851
	Mars	561	3,14	4,64	101,2	131,4	249,5	6,0	61,8	860
	Avril	561	3,14	4,64	103,2	132,0	251,1	5,7	62,0	860
	Mai	561	3,14	4,64	104,7	131,9	250,7	6,1	62,1	880
	Juin	561	3,14	4,64	104,6	132,1	248,8	5,9	61,4	880
	Juillet	573	3,14	4,84	105,5	131,9	247,4	5,6	60,8	878
	Août	573	3,14	4,84	106,6	131,8	243,2	5,4	59,5	877
	Septembre	575	3,09	4,89	106,8	132,3	241,5	5,4	59,0	871
	Octobre	581	3,24	4,99	106,8	132,3	240,7	6,1	59,2	865
	Novembre	581	3,24	4,99	107,2	132,7	244,0	6,1	59,9	867
	Décembre	581	3,24	4,99	107,3	132,0	244,4	6,2	60,0	873
2018	Janvier	590	3,34	5,14	107,8	133,2	244,3	6,5	60,1	886
	Février	590	3,34	5,14	108,2	134,0	246,2	6,7	60,6	897
	Mars	590	3,34	5,14		134,6	248,3	6,3	60,8	905
	Avril									
	Mai									
	Juin									
	Juillet									
	Août									
	Septembre									
	Octobre									
	Novembre									
	Décembre									

P. et I. : principal et intérêt (pour un prêt hypothécaire de 100 000 $ amorti sur 25 ans et consenti au taux à cinq ans courant)
IPLN : Indice des prix des logements neufs
IPC : Indice des prix à la consommation
DD : données désaisonnalisées

Sources : SCHL, adaptation de données de Statistique Canada (CANSIM), Statistique Canada (CANSIM)

MÉTHODES D'ENQUÊTE

Relevé des mises en chantier et des achèvements
Le Relevé des mises en chantier et des achèvements s'effectue sur le terrain, ce qui permet de confirmer l'état d'avancement des travaux de construction en fonction d'étapes prédéterminées. Comme la plupart des municipalités du pays délivrent des permis de construire, nous utilisons ces documents pour déterminer à quels endroits il est possible que des habitations soient bâties. Dans les régions où de tels permis ne sont pas émis, il faut soit consulter des sources locales, soit recourir à d'autres méthodes de recherche.

Le Relevé des mises en chantier et des achèvements est réalisé tous les mois dans les centres urbains comptant au moins 50 000 habitants (au sens de la définition employée dans le contexte du Recensement de 2016). Dans les agglomérations de 10 000 à 49 999 habitants, le dénombrement de toutes les mises en chantier se fait le dernier mois de chaque trimestre (en mars, juin, septembre et décembre), et le nombre de logements achevés est estimé d'après les tendances observées antérieurement.

Les mises en chantier et les achèvements mensuels de logements individuels et de logements collectifs y sont évalués à l'aide de modèles statistiques à l'échelle provinciale. Dans les centres urbains de moins de 10 000 habitants, le Relevé des mises en chantier et des achèvements est en fait une enquête par échantillonnage. Celle-ci s'effectue le dernier mois de chaque trimestre (en mars, juin, septembre et décembre).

Le Relevé des mises en chantier et des achèvements ne porte que sur les logements neufs destinés à servir de lieu d'habitation principal.

Les maisons mobiles (celles entièrement montées à l'usine, puis déposées sur des fondations avant d'être habitées) sont comprises.

Sont exclues les caravanes et autres habitations mobiles dépourvues de fondations permanentes (les plus grandes sont couramment appelées « maisons mobiles »).

Sont également exclus les locaux existants modifiés ou convertis en logements, les logements habités de façon saisonnière (résidences d'été, pavillons de chasse ou de ski, caravanes, bateaux habitables), certains types d'établissements (hôpitaux, centres de soins de santé, pénitenciers, couvents, monastères, camps militaires ou industriels) et les logements collectifs institutionnels (hôtels, clubs, pensions).

Relevé des logements écoulés sur le marché
Dans le cadre du Relevé des logements écoulés sur le marché, réalisé dans les centres urbains d'au moins 50 000 habitants en même temps que le Relevé des mises en chantier et des achèvements, une mise à jour est effectuée quand un logement inscrit comme achevé a été vendu ou loué. Les logements sont alors dénombrés chaque mois jusqu'à l'écoulement complet de l'immeuble.

DÉFINITIONS

Relevé des mises en chantier et des achèvements et Relevé des logements écoulés sur le marché

Logement : Dans le contexte du Relevé des mises en chantier et des achèvements, local d'habitation distinct et autonome, muni d'une entrée privée donnant directement sur l'extérieur ou dans un vestibule, un corridor ou un escalier commun à l'intérieur de l'immeuble. On doit pouvoir utiliser cette entrée sans traverser un autre logement.

Logement mis en chantier : Dans le contexte du Relevé des mises en chantier et des achèvements, logement dont la construction vient d'être commencée. Il s'agit en général du stade auquel la semelle de béton est entièrement coulée, ou de tout stade équivalent pour les logements sans sous-sol.

Logement en construction : Le nombre de logements en construction à la fin d'une période donnée tient compte de certains rajustements nécessaires. Il se peut, par exemple, que les travaux de construction soient interrompus, ou qu'un ensemble renferme à l'achèvement un nombre de logements supérieur ou inférieur à ce qui avait été prévu au moment de la mise en chantier.

Logement achevé : Dans le contexte du Relevé des mises en chantier et des achèvements, on considère qu'un logement est achevé lorsque tous les travaux projetés sont terminés. Dans certains cas, on peut considérer qu'un logement est achevé s'il ne reste qu'au plus 10 % des travaux projetés à exécuter.

Logement écoulé : Logement qui n'est plus offert sur le marché, c'est-à-dire qui a été vendu ou loué. Cela se produit habituellement quand un contrat exécutoire garanti par un dépôt non remboursable a été signé par un acheteur admissible. Le Relevé des logements écoulés sur le marché sert à mesurer le rythme auquel se vendent ou se louent les logements après leur achèvement, ainsi qu'à recueillir des données sur les prix.

TYPES D'UNITÉS

Logement individuel : Logement autonome entièrement séparé d'autres habitations ou bâtiments. Cette catégorie inclut les logements reliés (logements joints sous terre par leurs fondations, mais séparés au-dessus du sol), et les ensembles de logements individuels en grappe.

Logement jumelé : Logement relié à un autre par un mur mitoyen allant du sol jusqu'au toit, mais séparé de tout autre bâtiment.

Logement en rangée : Logement compris dans un ensemble résidentiel constitué d'au moins trois logements séparés les uns des autres par un mur mitoyen allant du sol jusqu'au toit.

Appartement et logement de type autre : Logement qui n'appartient pas aux catégories définies ci-dessus. Englobe notamment ce qu'on appelle les logements en rangée superposés, les duplex, les triplex, les duplex doubles et les duplex en rangée.

MARCHÉ VISÉ

Le **marché visé** correspond au mode d'occupation auquel est destiné le logement :

Logement en propriété absolue : Logement dont le propriétaire détient également les titres de propriété du terrain.

Logement en copropriété : Logement de propriété privée situé dans un ensemble résidentiel ou sur un terrain qui appartiennent à tous les propriétaires des logements compris dans l'ensemble. La copropriété est un mode de propriété et non pas un type d'habitation.

Logement locatif : Logement construit à des fins locatives, sans égard à la personne qui le finance.

UNITÉS GÉOGRAPHIQUES

Une région métropolitaine de recensement (RMR) ou une agglomération de recensement (AR) est formée d'une ou de plusieurs municipalités adjacentes situées autour d'un centre de population (aussi appelé le noyau). Une RMR doit avoir une population totale d'au moins 100 000 habitants et son noyau doit compter au moins 50 000 habitants d'après les données ajustées du Programme du Recensement de la population précédent. Quant à l'AR, son noyau doit compter au moins 10 000 habitants toujours selon les données du Programme du Recensement de la population précédent. Pour être incluses dans une RMR ou une AR, les autres municipalités adjacentes doivent avoir un degré d'intégration élevé avec le noyau, lequel est déterminé par le pourcentage de navetteurs (déplacement domicile-lieu de travail) établi d'après les données du Programme du recensement précédent sur le lieu de travail.

Un centre **rural**, dans le contexte de la présente publication, est un centre de moins de 10 000 habitants.

Les données de 2017 sont fondées sur les définitions du recensement de 2016. Les données de 2012 à 2016 sont fondées sur les définitions du recensement de 2011. Les données de 2007 à 2011 sont fondées sur les définitions du recensement de 2006.

LA SCHL AIDE LES CANADIENS A REPONDRE A LEURS BESOINS EN MATIERE DE LOGEMENT.

La Société canadienne d'hypothèques et de logement (SCHL) aide les Canadiens à répondre à leurs besoins en matière de logement depuis plus de 70 ans. En tant qu'autorité en matière d'habitation au Canada, elle contribue à la stabilité du marché de l'habitation et du système financier, elle vient en aide aux Canadiens dans le besoin et elle fournit des résultats de recherches et des conseils impartiaux aux gouvernements, aux consommateurs et au secteur de l'habitation du pays. La SCHL exerce ses activités en s'appuyant sur trois principes fondamentaux : gestion prudente des risques, solide gouvernance d'entreprise et transparence.

Pour obtenir des renseignements supplémentaires, veuillez consulter le site Web de la SCHL à http://www.schl.ca ou suivez-nous sur Twitter, LinkedIn, Facebook et YouTube.

Vous pouvez aussi communiquer avec nous par téléphone, au 1-800-668-2642, ou par télécopieur, au 1-800-245-9274. De l'extérieur du Canada : 613-748-2003 (téléphone); 613-748-2016 (télécopieur).

La Société canadienne d'hypothèques et de logement souscrit à la politique du gouvernement fédéral sur l'accès des personnes handicapées à l'information. Si vous désirez obtenir la présente publication sur des médias substituts, composez le 1-800-668-2642.

La gamme complète des publications nationales standards du Centre d'analyse de marché (CAM) est offerte gratuitement, en format électronique, sur le site Web de la SCHL. Vous pouvez consulter, imprimer ou télécharger les éditions déjà parues, ou encore vous abonner aux futures éditions et recevoir automatiquement, par courriel, de l'information sur le marché le jour même où elle est diffusée : c'est rapide et pratique! Visitez le http://www.schl.ca/marchedelhabitation.

Pour en savoir davantage au sujet du CAM et de la mine de renseignements sur le marché de l'habitation qu'il met à votre disposition, rendez-vous au http://www.schl.ca/marchedelhabitation.

Pour vous abonner à la version papier des publications du CAM, veuillez composer le 1-800-668-2642.

©2018, Société canadienne d'hypothèques et de logement. Tous droits réservés. La SCHL autorise toute utilisation raisonnable du contenu de la présente publication, à la condition toutefois que ce soit à des fins personnelles, pour des recherches d'affaires ou d'intérêt public, ou encore dans un but éducatif. Elle accorde le droit d'utiliser le contenu à titre de référence générale dans des analyses écrites ou dans la présentation de résultats, de conclusions ou de prévisions, et de citer de façon limitée les données figurant dans la présente publication. La SCHL autorise également l'utilisation raisonnable et restreinte du contenu de ses rapports dans des publications commerciales, sous réserve des conditions susmentionnées. Elle conserve toutefois le droit d'exiger, pour une quelconque raison, l'interruption d'une telle utilisation.

Chaque fois que le contenu d'une publication de la SCHL est utilisé, y compris les données statistiques, il faut en indiquer la source comme suit :

Source : SCHL (ou, selon le cas, « Adaptation de données provenant de la SCHL »), titre de la publication, année et date de diffusion.

À défaut de quoi ledit contenu ne peut être reproduit ni transmis à quiconque. Lorsqu'une organisation se procure une publication, elle ne doit pas en donner l'accès à des personnes qui ne sont pas à son emploi. La publication ne peut être affichée, que ce soit en partie ou en totalité, dans un site Web qui serait ouvert au public ou accessible à des personnes qui ne travaillent pas directement pour l'organisation. Pour obtenir la permission d'utiliser le contenu d'une publication d'analyse de marché de la SCHL à des fins autres que celles susmentionnées ou de reproduire de grands extraits ou l'intégralité des publications d'analyse de marché de la SCHL, veuillez remplir le Formulaire de demande de reproduction de documents protégés par les droits d'auteur de la SCHL et le faire parvenir au Centre canadien de documentation sur l'habitation (CCDH) par courriel, à l'adresse suivante : chic@schl.ca.Veuillez fournir les informations suivantes au CCDH : Titre de la publication, année et date de diffusion.

Sans limiter la portée générale de ce qui précède, il est interdit de traduire un extrait de publication sans l'autorisation préalable écrite de la Société canadienne d'hypothèques et de logement.

Les renseignements, analyses et opinions contenus dans cette publication sont fondés sur diverses sources jugées fiables, mais leur exactitude ne peut être garantie, et ni la Société canadienne d'hypothèques et de logement ni ses employés n'en assument la responsabilité.

Marché de l'habitation : notre savoir à votre service

RAPPORTS GRATUITS EN LIGNE

Des données et des analyses aux échelles locale, régionale et nationale qui portent sur la conjoncture des marchés et les tendances futures.

- Statistiques du logement au Canada
- Rapport sur les copropriétaires
- Bulletin mensuel d'information sur le logement
- Évaluation du marché de l'habitation
- Le marché sous la loupe
- Actualités habitation – Tableaux
- Perspectives du marché de l'habitation, Canada
- Perspectives du marché de l'habitation : faits saillants – régions et le nord
- Perspectives du marché de l'habitation – (Canada et principaux centres urbains)
- Tableaux de données sur le marché de l'habitation – Quelques centres urbains du Centre-Sud de l'Ontario
- Données provisoires sur les mises en chantier
- Rapports sur le marché locatif : Faits saillants – Canada et les provinces
- Rapports sur le marché locatif – Grands centres
- Construction résidentielle en bref, centres urbains des Prairies
- Rapport sur les résidences pour personnes âgées

TABLEAUX DE DONNÉES EN LIGNE GRATUITS

- Données sur la construction de maisons neuves par municipalité
- Tableaux de données détaillées tirées de l'Enquête sur les logements locatifs
- Tableaux de données annuelles détaillées sur la construction résidentielle

Obtenez tout de suite l'information dont vous avez besoin!

Cliquez sur www.schl.ca/marchedelhabitation pour consulter ou télécharger des publications ou encore pour vous abonner.

Les rapports électroniques du Centre d'analyse de marché de la SCHL procurent une foule de renseignements détaillés sur les marchés national, provinciaux, régionaux et locaux.

- **Prévisions et analyses :** renseignements sur les tendances futures du marché de l'habitation aux échelles locale, régionale et nationale.
- **Données et statistiques :** renseignements sur les différents aspects du marché de l'habitation – mises en chantier, loyers, taux d'inoccupation, et beaucoup plus!

PORTAIL DE L'INFORMATION SUR LE MARCHÉ DE L'HABITATION!

Les données sur l'habitation comme vous les voulez.

- Guichet unique
- Accès simple et rapide
- Données à l'échelle des quartiers

schl.ca/portailimh

L'Observateur du logement en ligne

On y présente, sous forme de feuillets et de vidéos :

- analyses et données;
- observations pertinentes;
- mises à jour sur les conditions et tendances en matière de logement; *et bien plus encore!*

Tous les liens peuvent être facilement diffusés sur les médias sociaux!

Abonnez-vous dès aujourd'hui pour demeurer informé!

www.schl.ca/observateur

64245_2018_Q02